Sı-179
PECU

NORD'EST
100.4 FM
RADIO

CITIȚI ÎN PAGINA 2A

Rezultatele la BINGO și LOTO

CITIȚI ÎN PAGINA 8A

În China s-a inventat dictatura democratică

TISSOT
SWISS WATCHES SINCE 1853
EuroBIT
Bdv. Ștefan cel Mare nr. 3
Tel. :032-216752, 092-358006

Nr. 154 (3053)
16 PAGINI
4000 LEI

Publicație a Grupului de Media Monitorul - Curentul

Monitorul

Ziarul care stă de vorbă cu oamenii

LUNI, 2 IULIE 2001

Înainte de a anunța Poliția, Salvarea sau Pompierii, sunați la
MONITORUL
271.271

www.monitorul.ro

„Polițiștii ieșeni iau comisioane grase“

■ *un tînăr anchetat pentru înșelăciune acuză mai mulți polițiști de corupție* ■ *la conferința le presă în care a lansat aceste acuzații, el a fost însoțit de mama sa, locotenent colonel Elena Petriman, fosta șefă a Serviciului de Evidență a Populației din Poliția Iași* ■

Fosta șefă a Serviciului Evidența Populației, locotenent-colonel Elena Petriman, împreună cu fiul ei, la conferința de presă de ieri

Dan Claudiu Mihăilă, acuzat de polițiști de comiterea infracțiunii de înșelăciune, a adus ieri, la rîndul lui, acuzatii grave anchetatorilor care l-au trimis în arest.

„Ofițerii Poliției municipiului Iași lucrează numai pe baza comisioanelor încasate de la afaceriști. Maiorul Ștefan Alexa (adjunctul Politiei Municipiului Iasi -n.r.) ***este cel mai tare recuperator, alături de ofițerii din cadrul Biroului Economic, maiorul Frunză*** (șef Birou Economic- n.r.), ***colonelul Micu*** (fost șef al Biroului Economic- n.r.), ***maiorul Petru Bargan*** (ofițer Birou Economic- n.r.), ***Dumitru Pintilie*** (ofițer Cercetări-Penale). ***Valoarea comisioanelor este de 30-40% din suma care trebuie recuperată de o firmă“***, a spus acesta, susținînd că deține înregistrări și documente ce pot constitui probe ale unor eventuale acuzații de corupție. Arestat la sfîrșitul lunii ianuarie, Dan Claudiu Mihăilă (27 ani) a fost eliberat de judecători după ce a stat două luni în arestul Poliției. El a fost băgat după gratii pentru că a fost acuzat de emiterea unor cecuri fără acoperire în valoare de 1,3 miliarde lei. Pe parcursul anchetei, procurorii au mai descoperit și alte cecuri emise de acesta, valoarea prejudiciului ajungînd în final la 2,5 miliarde lei.

Daniel Mihăilă, student în anul IV la Facultatea de Științe Economice, este fiul fostei șefe a Serviciului de Evidență a Populației de la Poliția Iași, locotenent-colonel Elena Mihăilă. Tatăl său, Toader Mihăilă, a ocupat funcția de director economic la SC AGMUS SA Iași. **(Fănica DUMITRAȘCU)**

Continuare în pagina 3A

Tiberiu Brăilean, consilierul președintelui CJ (foto stînga), și Dan Cârlan, consilier local, se situează pe poziții diferite în ceea ce privește oportunitatea modernizării liniei II a stației de Epurare

Dezbatere publică

■ *subiectul este oportunitatea investiției de la linia II a stației de epurare*

Investitia de la Statia de Epurare Dancu a intrat de sîmbătă în dezbatere publică. Intentia managerului RAJAC, *Gheorghe Nichita,* de a investi 32 de milioane de euro pentru modernizarea liniei II de epurare este întoarsă pe toate fețele. Specialiștii în domeniu trebuie să dea un verdict clar din punct de vedere tehnic: avem într-adevăr nevoie de o uzină ultraperformantă care să epureze 4.200 l/s, ori modernizarea va însemna un nou bir și atît pentru cei 350.000 de clienti ai regiei. *Tiberiu Brăilean,* consilierul presedintelui Consiliului Judetean este mai degrabă rezervat cînd vorbește de această investitie. *„Tehnicienii cu care am discutat mi-au spus că modernizarea liniei II este o aberație tehnică și. că investiția nu ar mai avea nici un sens“*, a declarat ieri Brăilean.

Dezvoltarea în următorii ani a economiei locale este, pentru consilierul local Dan Cârlan, motivul principal de sustinere a proiectului. ***„Este absolut necesară măsura de a prevedea o rezervă de capacitate, capabilă să preia plusul de ape industriale din viitor“***, a spus Cârlan. **(Răzvan MOLDOVEANU)**

Continuare în pagina 2A

azi

leteo: Vremea va apropiată de rmalul termic al rioadei și va fi în general stabilă. Cerul va fi variabil, mai ult noros. Pe spatii relativ tinse, la munte și pe alocuri în t, se vor semnala averse de aie și fenomene electrice. Izolat pot atinge și depăși 15 l/mp. ntul va sufla slab pînă la derat. Temperatura aerului va egistra valori maxime diurne rinse între 20° și 25° C, și valori nime nocturne ce vor oscila e 11° și 16° C.

Inde s-a cuibărit omunismul?

în ce fel se mai regăsesc măsițele mentalităților muniste în societățile stcomuniste? încrederea, asocierea, leranța, elemente care rmează nucleul de valori capitalului social, sînt parte de a constitui tăzi comportamentul cial economic sau civic mânesc ■ citiți în gina 4A

reduc dobînzile: La itul săptămînii trecute, pe piata bancară, BNR a scăzut nzile cu aproape 4%. În ași timp, băncile vor avea la oziție mai mulți lei, deoarece a t rezerva minimă obligatorie. de așteptat ca dobînzile la tele acordate firmelor să fie rate în continuare. **5A**

e ieftine: Locuintele e la licitație la Judecătorie au i începînd cu 30 de milioane Cu toate acestea, lumea nu hesuie din cauză că vechii etari nu se lasă scoși din te. **3A**

crie-te acum!
Miss Monitorul
nul în pag. 1B

UE cere Ungariei să cedeze în fața României

■ *„Ungaria trebuie să ajungă la un compromis în privința legii statutului“, spune directorul general pentru extindere în Comisia Europeană*

„Ungaria trebuie să ajungă la un compromis cu Slovacia și România, înaintea implementării legii statutului maghiarilor de peste hotare“, a declarat alaltăieri ***Eeneko Landaburu***, director general pentru extinderea UE la Comisia Europeană, aflat în vizită la Budapesta. Landaburu, care a purtat convorbiri la Budapesta pe marginea legii statutului, a declarat ca ***„este foarte important ca Ungaria și vecinii săi să străbată toate căile diplomatice pentru rezolvarea problemei, la nivel bilateral“***. Statutul maghiarilor din afara granițelor a fost subiect de dezbatere și în ziarele occidentale. Cotidianul elvețian ***„Neue Zarcher Zeitung“*** afirma transant recent că, „într-o lume care depune eforturi de integrare și nediscriminare, Executivul de la Budapesta scoate în evidentă divizări și valori care nu au nimic de-a face cu conceptul european, ci doar cu politica revizionistă. Pe o poziție similară se plasează și prestigiosul ziar german ***„Frankfurter Allgemeine Zeitung“***, care susține, la fel de răspicat: ***„Grija față de ungurii din străinătate este pentru guvernanții de la Budapesta doar un paravan pentru o politică revanșardă“***. ■

Fetița cu cea mai mare medie de admitere va urma Colegiul Național

■ *cu media 9,92, Alexandra Răpanu, absolventă a Școlii nr. 15, ar fi putut reuși la orice liceu din Iași*

Deși este cea mai puternică adversară pentru examenul de admitere în liceu, ***Alexandra Răpanu*** **(foto)**, eleva cu cea mai mare medie de admitere din județ - 9,92 - s-a retras deja din cursa admiterii. Asta pentru că, în urma probelor de aptitudini desfășurate la sfîrșitul săptămînii trecute, ea a fost ieri declarată admisă la Colegiul National, la clasa bilingvă de Limba franceză. Alexandra, care datorită mediei de admitere putea fi admisă la orice liceu ieșean spune că a ales profilul filologic de la „Național“ pentru a-și continua una dintre vechile ei pasiuni din școala generală.

Ea a terminat Școala Generală nr. 15, „Ștefan Bîrsănescu“ și crede că toate rezultatele ei se datorează în mare parte profesorilor din gimnaziu. ***„Mi-au plăcut foarte mult Româna și Istoria. La Română am obținut anul acesta o mențiune la Olimpiada Națională, iar la Istorie premiul III pe județ“***.**(Dorel CODINĂ)**

Continuare în pagina 2A

Iugoslavia a început din nou să fiarbă

■ *simpatizanții lui Miloșevici ies în stradă cu zecile de mii* ■ *„Trădare“ și „Djindjici, judecat“ - scandează aceștia* ■

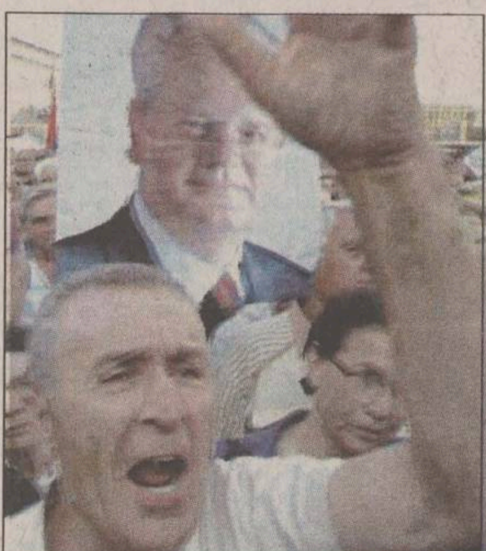

Mii de persoane venite din mai multe orașe ale Serbiei manifestează continuu în fața Parlamentului iugoslav de la Belgrad pentru a jura ***„pedepsirea trădătorilor“*** din Guvernul sîrb care au autorizat transferarea fostului președinte Miloșevici la Tribunalul Penal International de la Haga. Ironia sorții, simpatizanții lui Miloșevici manifestează în același loc în care, la 5 octombrie 2000, începea miscarea populară care a pus capăt regimului Miloșevici. Ei scandează ***„Trădare“*** și ***„Ucigașii NATO“. „Ar trebui arestat Djindjici, omul care l-a vîndut pe Miloșevici criminalilor NATO. Arestat și judecat pentru trădare, aici, la Belgrad, în fața poporului“***, afirmă participanții. După predarea lui Miloșevici, Guvernul iugoslav a primit un ajutor economic de 1,2 miliarde de dolari.

Amănunte în pagina 8A

În fotografie, o imagine din Belgrad, unde susținătorii lui Miloșevici au jurat răzbunare

Tranzacție penibilă

Echipa FC Baia Mare, promovată la baraj în Divizia A, a vîndut locul pe prima scenă echipei FCM Bacău, care a retrogradat în aceleași condiții.

Amănunte în pagina 1B

Mîine, vizită oficială a premierului Adrian Năstase în Germania

■ *întîlnirea lui Adrian Năstase cu premierul german este cea mai importantă de pînă acum* ■ *invitația aparține lui Schröder* ■

Mîine va avea loc cea mai importantă vizită în afară a premierului român. ***Adrian Năstase*** va face, în perioada 3-5 iulie, la invitația cancelarului federal, ***Gerhard Schröder***, o vizită oficială la Berlin pentru a discuta cu autoritățile germane modalitățile de intensificare a relațiilor dintre România și Germania, în special în plan economic. Premierul se va întîlni cu cancelarul federal al Germaniei, Gerhard Schröder, cu vicecancelarul și ministrul de Externe, ***Joschka Fischer***, cu ministrul de Interne, ***Otto Schilling***, precum și cu prim-miniștri din trei landuri. El va discuta și cu reprezentanții marilor companii germane care desfășoară deja activități în România sau care doresc să coopereze cu firme românești în sectorul energetic și siderurgic. ■

ATLAS REISEN
ATLASSIB
LINIE INTERNATIONALĂ DE CĂLĂTORI
NOU!!!
ROMANIA - FRANTA
Tarife promotionale
170 DM : Dus
290 DM : Dus - întors
Tel/Fax 032/213491

necomm
www.necomm.ro
servicii de marketing și comunicare online
comunități de afaceri pe internet
tel: 032 / 271333 int. 123
email: office@necomm.ro

În fiecare săptămînă
cîștigi

1 kg
din cea mai bună cafea cu un singur abonament la
Monitorul
Cîștigătorul acestei săptămîni:
DRAGOȘ PIEPTU
Str. Aurora, 5
În plus vecinii săi din
Bl. 3, Sc. B
vor primi Monitorul acasă, gratuit, timp de o săptămînă.
LA PRIMA ORĂ.
ACASĂ
SERVICII DE ABONAMENTE LA DOMICILIU
Tel. 216.112

BIBL. CENTR. UNIV.
„M. EMINESCU" IAȘI
pecu 3/971

LOTO 6/49

49 17 41
13 27 8

Omologarea cîstigurilor:
cat I: report - 1.903.531.080 lei
cat II: 37 x 51.241.068 lei
cat III: 2.154 x 880.185 lei

NOROC

3303201

Omologarea cîstigurilor:
cat I: report x 82.944.758 lei
cat II: report x 82.944.758 lei
cat III: 6 x 13.824.126 lei
cat IV: 40 x 2.073.618 lei
cat V: 542 x 306.069 lei
cat N+3: report x 27.648.252 lei
cat N-3: report x 27.648.252 lei

TELEEUROBINGO NOU

Premiu de linie **(500.000 de lei): carton nr. 473, bilet nr.3**
Premiu de bingo **(2.000.000 de lei): carton nr. 634, bilet nr. 5**
Premiu superlinie **(100.000.000 de lei): seria 126**
Premiu bingote **(500.000.000 de lei): seria 462 (suma se reportează pentru duminica viitoare, cînd premiul bingote va fi de 1.000.000.000 lei)**

3 milioane lei:
Paizan Elena,
Mangu Maria,
Zbanț Gheorghe

2 milioane lei:
Motriuc Constantin (tichetele extrase la emisiunea-concurs de divertisment „Fiesta de duminică" - prefață a jocului Teleeurobingo nou)

Dezbatere publică

Continuare din pagina 1A

Un program ambițios care aduce bani în Iași

Statia de Epurare are în prezent o capacitate de curătare a apelor uzate de 1.800 l/s. Anul trecut, cantitatea medie de apă epurată a fost, oficial, de 979 l/s. ***Gheorghe Nichita,*** managerul RAJAC, vrea acum să crească capacitatea statiei cu încă 2.400 l/s, în conditiile în care consumul de apă din Iasi a scăzut de trei ori în ultimii patru ani. ***„Este un program de mediu, în care 75% din bani sînt oferiți gratuit de Uniunea Europeană. Este foarte posibil ca industria să se relanseze, și acum facem o investiție cu bătaie lungă. Am avut discuții cu specialiști în domeniu, atît din Iași, cît și din București, și am ajuns la concluzia că această investiție este oportună"***, a declarat Nichita. Investitia face parte din programul Uniunii Europene, prin Proiectul ISPA. Pentru Iași, întregul plan se ridică la 52 de milioane de euro, din care 75%, adică 39 de milioane, reprezintă fonduri nerambursabile de la UE. Diferenta de 25%, care înseamnă 13 milioane de euro, reprezintă contributia proprie a regiei la acest proiect, banii urmînd a fi împrumutati de la Banca Europeană de Reconstructie și Dezvoltare (BERD). Cu acesti bani vor fi modernizate și reabilitate statia de tratare a apei Chirita și statiile de pompare Păcurari, Aurora și Mijlociu. Cea mai importantă parte din proiect, 32 de milioane de euro, va fi destinată lucrărilor de la Statia de Epurare.

Concret, rationamentul care a stat la baza parafării acestei afaceri a fost următorul: RAJAC face investitii de 52 milioane de euro, însă plătește, în 20 de ani, doar 13 milioane. Afacerea pare extrem de profitabilă pentru modernizarea serviciilor de apă din oraș. Însă, din cele 13 milioane de euro, contributia Iașului în proiect, iesenii vor plăti mai mult de 7 milioane de euro pentru modernizarea Statiei de Epurare. Întrebarea firească care se naste este de ce RAJAC nu a licitat un împrumut mai mic, care să conducă la creșterea capacitătii de epurare cu doar cîteva sute de litri pe secundă, și nu cu 2.400 l/s?

Nu cumva RAJAC trebuie să-și schimbe prioritățile?

Din acest punct de vedere, este ca și cum un investitor străin ar veni în Iasi și ar propune construirea celui mai înalt turn din lume, care ar costa 20 de milioane de dolari. Dacă străinul ar da 15 milioane de dolari, iar diferenta ar urma să fie plătită de ieseni, ne-am apuca să construim turnul, fără vreo utilitate practică, ci doar de dragul de a-l avea în Iași? ***„Aceeași întrebare am pus-o și eu conducerii RAJAC. Într-adevăr o investiție se face în perspectiva că orașul se va dezvolta, însă consider că regia avea alte priorități; de plidă, refacerea rețelei de distribuție"***, a declarat ***Tiberiu Brăilean.*** Pentru moment, nu se știe ce va face Iasul cu o statie care epurează 4.200 l/s, mai ales că tendinta consumului de apă pentru viitorii ani este una descrescătoare. Concret, în acest moment, toate blocurile din Iasi au fost contorizate de RAJAC, iar 75% dintre ieseni și-au montat apometre în locuinte. Pînă la sfîrșitul anului se prognozează că mai mult de 90% dintre ieseni vor avea contori individuali. Pentru că există aparate de măsură, iar iesenii plătesc exact cît le indică apometrele, risipa va fi eliminată. Fiecare iesean în parte își va chibzui consumul și va elimina pierderile din reteaua proprie, convins fiind că, la sfîrșit de lună, fiecare litru consumat în plus va însemna mai multi bani plătiti la întretinere. Chiar sefii RAJAC au recunoscut că anul trecut fată de 1999 a scăzut cererea de servicii (apă potabilă, apă industrială, canalizare-epurare) cu aproape 30%.

Nichita va propune în aceste zile dezbaterea publică a investiției de la Stația de Epurare

Utilajele Mannessman, argumente pro și contra

Un alt argument adus de Gheorghe Nichita pentru continuarea lucrărilor la Statia de Epurare sînt utilajele Mannessman, în valoare de 6 milioane de dolari. ***„Le avem în regie și le vom folosi la linia II"***, a spus managerul RAJAC. Utilajele, plătite deja, nu au mai fost folosite pentru că planul initial de modernizare nu a fost dus pînă la capăt. ***„Este delicat pentru că oricine ar cîștiga licitație ar trebui să se pună întîi la punct cu tehnologia Mannessman"***, a afirmat Tiberiu Brăilean. Chiar directorul tehnic al RAJAC, ***Ioan Toma,*** nu este convins că cei care vor cîștiga licitatia pentru linia II de epurare vor prelua și aceste utilaje. ***„În cazul în care nu vor fi folosite, le vom păstra ca piese de schimb la linia I"***, a spus Ioan Toma.

Programul ISPA înseamnă bani investiti strict în proiecte de mediu. Dacă la Iași nu era intentia modernizării Statiei de Epurare, probabil că nu ar fi existat nici Programul ISPA. Pentru că există și argumente „Pro", dar și „Contra", investitia în Statia de Epurare trebuie să fie dezbătută public. Managerul RAJAC, Gheorghe Nichita, va anunta, în următoarele zile, mai multe amănunte despre această dezbatere publică. **(Răzvan MOLDOVEANU)**

Ultima sută de metri pentru admiterea la liceu

■ *doar astăzi, absolvenții de gimnaziu mai pot să completeze fișele cu opțiuni pentru licee*

Astăzi este ultima zi în care candidații la examenul de admitere pentru clasa a IX-a mai au șansa să-și completeze fișele cu optiunile pentru liceele unde urmează să fie admiși. Conducerea Inspectoratului Scolar Judetean (ISJ) recomandă candidatilor ca pe fiscle de înscriere să completeze cît mai multe opțiuni de profile și licee pentru a avea șanse cît mai mari să fie admiși într-una dintre unitătile de învătămînt liceal. Recomandarea este valabilă atît pentru candidatii cu medii de admitere mai mici și care, pentru a avea vreo șansă trebuie să pună toate optiunile posibile de licee, cît și pentru candidatii care au medii de admitere mari și care, din cauza concurentilor buni proveniti din alte judete s-ar putea trezi cu surprize. ***„Și-au anunțat deja intenția de a se înscrie la un liceu în Iași mai mult de o sută de elevi din alte județe. Majoritatea celor care s-au înscris pînă acum au medii de admitere foarte mari, de aceea este recomandabil ca elevii ieșeni care se situează în primii 50 din județ, să spunem, să pună măcar cinci optini pe fișa de admitere"***, a precizat ***Victor Geangalău,*** inspector scolar responsabil cu organizarea examenului de admitere în liceu. După ce astăzi elevii vor preda la secretariatele școlilor fisele de admitere, mîine directorii de scoli vor merge la centrele de înscriere unde operatorii vor introduce datele din fisele tuturor elevilor în calculator. După cum a spus ***Mihai Dumitriu,*** șeful ISJ, fiecare operator al unui centru de înscriere va introduce cîte trei fișe pe oră. ***„Avem 50 de operatori pe calculator pentru a introduce fișele și alți 50 de rezervă. Pentru a securiza sistemul și a-l feri de orice virus, toate calculatoarele Inspectoratului Școlar au fost tăiate temporar de la rețeaua internet"***, a precizat Mihai Dumitriu. După ce toate fisele de la o scoală vor fi introduse în calculator, informatiile vor fi listate și trimise din nou în școli pentru o verificare suplimentară. Abia după ce eventualele greseli vor fi remediate, calculatorul va face ierarhia candidaților și repartitia lor pe licee. Candidatilor care pînă acum au avut la dispozitie mai multe zile să-și completeze fișele de admitere li se vor alătura astăzi cei care au picat de la liceele vocationale unde zilele trecute au fost sustinute probele de aptitudini. Ei vor avea numai ziua de astăzi la dispozitie pentru a-și putea completa fișa de admitere cu cît mai multe optiuni de licee la care ar dori să învete. Rezultatele la liceele vocationale au fost afisate ieri, în urma rezultatelor, cîteva sute de absolventi de gimnaziu fiind deja liceeni. Mediile de admitere au fost destul de mari; de exemplu, la Scoala Normală, la profilul pedagogic, au intrat 50 de elevi, prima medie de admitere fiind 9,38 în timp ce ultima medie fiind de 7,99. La Liceul „Mihai Eminescu" mediile de admitere la clasele bilingve au fost și mai mari. Astfel, la clasa de Engleză au intrat 25 de elevi, ultima medie de admitere fiind 8,47 iar prima medie de 9,74, iar la clasa de Franceză, media ultimului admis a fost de 7,62. **(Dorel CODINĂ)**

Fetița bolnavă de insuficiență renală cronică va avea prima vacanță după șase ani

■ **citind în „Monitorul" povestea micuței Emilia Constantinescu, familia Dima din Moșna s-a oferit să o ia acasă pe timpul verii**

Emilia Constantinescu, fata care nu a mai avut parte de o vacantă de șase ani, și-ar putea împlini visul chiar începînd de astăzi, pentru că familia Dima din comuna Mosna si-a exprimat dorinta de a o lua pe fată acasă pe perioada verii. Fata a fost părăsită la spital în urmă cu sase ani de zile de familia ei naturală si de atunci ea își duce existenta între Spitalul de Copii „Sf. Maria" si școală. Suferind de insuficientă renală cronică, Emilia trebuie să facă de trei ori pe săptămînă dializă, iar familia ei foarte săracă, din comuna Bucecea (judetul Suceava) a părăsit-o pe fată în spital.

În urma publicării cazului fetitei în „Monitorul", mai multi oameni au vizitat-o pe Emilia și i-au oferit acesteia bani, fructe sau alimente, dar dincolo de nevoile imediate, aceasta are nevoie de ceva mai mult. Cel mai mult ea și-ar dori să aibă parte de o vacantă ca toți ceilalti colegi ai ei de la grupul scolar „Ion Holban". Sotii Dima din comuna Mosna au cunoscut-o pe fată în spital si au fost cuceriti de firea ei îndrăzneață și, impresionati de soarta micutei care nu are propriu-zis pe nimeni; ei i-au promis că o vor lua la Moșna pe perioada verii.

Cadrele medicale din spital spun însă că situatia este ceva mai dificilă. Fata va trebui adusă la spital de trei ori pe săptămînă la Iasi pentru a-și face dializa. În plus, Emilia trebuie ferită de orice efort fizic și protejată de orice infectie în zona fistulelor care ajută la sustinerea regulată a tratamentului de dializă. Ea este însă cea mai optimistă și asteaptă cu nerăbdare prima vacantă din ultimi ei șase ani. **(D.COBUZ)**

Emilia Constantinescu trebuie să facă dializă de trei ori pe săptămînă

O întîmplare cum nu s-a mai pomenit cu o vînzătoare de cireșe

O femeie de 68 de ani, ***Viorica Mihăilă,*** din satul Grajduri, și-a pierdut sîmbătă în Gara Iași un obiect care o tine în viată: canula de la traheostomă, care o ajută să respire. Femeia, care venise la Iasi să vîndă cireșe, a leșinat în timp ce încerca să urce în tren. Sesizînd că bătrînei îi este foarte rău, un călător a anuntat Serviciul de Ambulantă. După cîteva minute de consultatii, medicii au observat că de la gîtul femeii lipsea canula care o ajută să respire. Odată identificată cauza leșinului, femeia a fost transportată rapid la Spitalul „Sf. Spiridon". Acolo, medicii au intubat-o pe bătrînă și i-au pus o altă canulă la traheostomă. După ce și-a revenit, Viorica Mihăilă, care fusese operată de cancer la laringe în urmă cu mai multi ani, a povestit că și-a pierdut canula atunci cînd încerca să se urce în trenul care o ducea acasă, la Grajduri. Era aglomerat, iar cîtiva oameni care se grăbeau să urce a împins-o într-o parte, și canula de la traheostomă a căzut printre șine. ***„Așa ceva nu am mai pomenit, ca un om să-și piardă canula"***, ne-a spus ***dr. Smaranda Umbrărescu***, de la Serviciul de Ambulantă, care i-a acordat bătrînei îngrijirile necesare. **(A.T.)**

Politicienii ieșeni au descoperit adevărul în vinul de Cotnari

■ **la sărbătorile vinului din comuna ieșeană au fost prezenți Traian Dobre, Gheorghe Buzatu, Anghel Stanciu și Constantin Simirad**

Cel mai savuros eveniment iesean al acestui week-end, sărbătorile vinului de la Cotnari, a reunit nu doar cei mai mari distribuitori ai vinului de Cotnari, ci și personalităti ale vietii politice din Iasi. În aceste zile s-au perindat pe la Cotnari senatorul ***Vasile Mocanu,*** deputatul ***Traian Dobre,*** senatorul ***Gheorghe Buzatu,*** deputatul ***Anghel Stanciu*** dar și primarii orașelor Iași si Pașcani însotiti de majoritatea consilierilor locali și de conducerea Consiliului Judetean. Mii de sticle de vin, fripturi și mici la grătar au transformat comuna Cotnari, în perioada 30 iunie - 2 iulie, într-un adevărat punct de atractie. Astăzi, în ultima zi a acestei sărbători, va fi sfintită biserica din incinta fermei viticole Cotnari, „Sfînta Cuvioasă Parascheva", ctitoria lui Stefan cel Mare. ***„La ceremonie va participa un sobor de peste 20 de preoți, în frunte cu IPS Daniel și arhiepiscopii Romanului și Tomisului. De asemenea, la ceremonie sînt invitați și politicienii marcanți ai județului și toți clienții noștri"***, ne-a declarat ***Neculai Carja,*** directorul fermei viticole de la Cotnari. Cei care nu cunosteau decît sticla de Cotnari si gustul acestui vin au putut vedea în perioada 30 iunie - 2 iulie, tehnologia de productie a vinului pe care organizatorii o consideră cea mai modernă din tară. Tot cu ocazia sărbătorilor vinului a fost inaugurat noul vin „Blank de Cotnari", considerat de Carja ca unul dintre cele mai bune vinuri de pe piata românească. **(Dorel CODINĂ)**

Poliția, pe urmele unui țepar „norocos"

■ **cu toate că s-au dat peste cap, la propriu și la figurat, polițiștii nu au reușit să pună mîna pe Dumitru Gherman**

Polițiștii din cadrul Serviciului Economic al au descins la domiciliul unuia dintre cei ma cunoscuți „țepari" din țară. ***Dumitru Gherman*** (5 ani), din Iași, este căutat de polițiști de mai bine de un an. Acuzat de înșelăciune în mai multe dosare instrumentate de inspectoratele de politie Gorj, Neamț și Iași, Dumitru Gherman a evitat timp de aproximativ un an să vină la anchetele în care a fost citat. În urmă cu două săptămîni, acesta a fost reținut de polițiștii timișoreni și condus la Parchetul Gorj cu propunerea măsurii de arestare preventivă. După îndelungi audieri, procurorii gorjeni au decis că învinuitul poate fi judecat în stare de libertate. După aflarea acestei decizii, un echipaj al IJP Neamț a plecat către Timișoara pentru a-l aduce pe Dumitr Gherman la ancheta în care era implicat în județ. Din nefericire, autoturismul în care se a polițiștii nemțeni a fost implicat într-un acci rutier, iar aceștia nu au mai ajuns la Timișoara. C termenul de 24 de ore al ordonanței de reți expirase, Dumitru Gherman a fost lăsat în liber La sfîrșitul săptămînii trecute, o sesizare, în ca specifica că Dumitru Gherman se află în Iași, a pe jar Serviciul Economic al Politiei. Beneficii un mandat de percheziție și o ordonanță de reți politistii au descins la locuința acestuia situa strada Eternitate nr.19. Aici însă au fost găsiți copiii și soția celui căutat. Se pare că, în urmă zi, el a știut că va fi căutat, și a reușit să dispară declarațiile celor care se ocupă cu anchetarea tui caz am aflat că cercetările au fost finaliza dosarul va fi, pentru a doua oară, înaintat la P cu propunerea trimiterii în judecată în **(Cătălin ȘTEFĂNESCU)**

Hoț mort în lanul cu porumb

Un bărbat prins la furat a murit acum două nopti pe dealurile din Tomesti. De frica hotilor care le făceau zile grele, oamenii din Tomești au decis să facă pe rînd de pază în grădini. În jurul orei 1 noaptea, în timp ce-și făcea rondul de pază, ***Florin Iacob*** (33 ani) l-a surprins pe ***Constantin Nechifor*** (38 ani) la furat. Conform declaratiei dată la Politie, Florin Iacob spune că a zărit un om îmbrăcat cu o cămașă albă printre rîndurile de porumb. Proprietarul terenului sustine că, în momentul în care s-a apropiat de el, bărbatul a sărit la bătaie. Pret de cîteva minute, cei doi s-au tăvălit prin lanul de porumb, lovindu-se reciproc cu pumnii și picioarele, iar în cele din urmă, Florin Iacob a reușit să-l culce la pămînt.

Ca să nu fugă din porumb, el i-a luat pantofii lui Nechifor și a plecat cu căruta la un vecin, ***Adrian Butnaru,*** care urma să-l ajute să ducă hotul la Politie.

Cei doi s-au întors în lanul de porumb și l-au urcat în căruță pe Constantin Nechifor. Pe drum acesta a cerut apă la un moment dat apă după care a început să horcăie.

Speriati, Florin Iacob și Adrian Butnaru au renuntat să mai meargă cu căruta pînă la postul de politie. Unul dintre ei s-a dus pînă la post și a anuntat tot atunci și Ambulanta.

Cu toate acestea, medicii nu au avut altceva de făcut decît să constate decesul. Cadavrul a fost transportat la morgă pentru efectuarea necropsiei. Procurorul criminalist urmează să decidă, pe baza analizelor medicale, dacă există o legătură între loviturile primite de Constantin Nechifor si deces.

În lanul de porumb, anchetatorii au găsit o dîră de sînge pe o distanță de aproximativ 15 metri, de la locul bătăii si pînă în punctul în care a fost urcat în căruță. În hainele lui Constantin Nechifor, criminaliștii au descoperit mai multe certificate medicale care arătau faptul că a fost tratat în spital pentru diverse plăgi și răni.

În porumb, s-au mai găsit un sac cu cartofi și o lanternă, iar mai multi săteni din Tomești au declarat că îl cunoșteau pe Nechifor ca hot de grădini, el fiind zărit de mai multe ori la furat. **(Fănica DUMITRASCU)**

Fetița cu cea mai mare medie de admitere din județ va urma Colegiul Național

Continuare din pagina 1A

„Mulțumesc foarte mult profesoarelor Ioana Stănescu, Ariadna Nemțeanu și Constanța Tudorache fără de care nu aș fi putut obține aceste performanțe", ne-a spus ***Alexandra Răpanu.*** Din cauza perfomantelor obtinute la nationala de Română, Alexandra spune că la capacitate cele mai mari emoții le-a avut tocmai la acest obiect, tocmai pentru a nu-și dezamăgi profesorii. Deși a dat la filologie, Alexandra spune că își dorește să devină psiholog pentru că îi place să comunice și să colaboreze cu oamenii. Părintii Alexandrei sînt mîndri de performanțele fiicei lor, cu atît mai mult cu cît ea nu a făcut pregătire suplimentară în particular. Ca și Alexandra, părintii acesteia sustin că meritul mare pentru performanta fetitei îl au profesorii de la Scoala nr. 15, unde Alexandra Răpanu a făcut gimnaziul. ***„Este o școală foarte bună. Dacă s-ar fi făcut liceu la această școală n-aș fi dat-o nici la «Negruzzi» nici la «Național». Noi nu am urmărit-o îndeaproape pentru că aveam încredere în propriul ei regim de lucru. Am aflat că este prima pe județ din paginile ziarului «Monitorul»"***, ne-a spus tatăl Alexandrei Răpanu.

Aprecierile Alexandrei și ale părintilor ei asupra calitătii educatiei primite la Școala nr. 15 sînt de altfel confirmate și de mediile de admitere ale absolventilor acestei institutii. Astfel, printre primii 300 de elevi din judet, în ordinea mediilor de admitere, sînt 21 de elevi care au absolvit Scoala 15, în timp ce de la Școala nr. 22, considerată o școală de top din Iasi, sînt doar 10 de copii. **(Dorel CODINĂ)**

SABINI IMPEX Dealer Dacia
comercializează întreaga gamă de autoturisme DACIA și vă invită să vizitati SALONUL AUTO din str. Păcurari 143.
Pînă pe 30.06.2001
dacă duci o mașină la dezmembrat
la REMAT Iasi, Pașcani sau Tg. Frumos
primești o REDUCERE de 10.000.000 la fiecare mașină nouă cumpărată!
Tel.: 032/111 888, fax: 032/257 807

ELECTRA
10 ani experiență
OFERTĂ SPECIALĂ
INTERFOANE DE ACCES
Iași, Bd. Chimiei 8, tel.: 032-233126, 214370

Companie multinațională de import și distribuție
angajează pentru filiala Iași
SECRETAR ASISTENT
Cerințe:
- operare PC (Office, Power Point, Excel)
- contabilitate primară
- experiența anterioară în programe de contabilitate pe calculator (Kapital)
- cunoștințe de limba engleză
GESTIONAR
Cerințe:
- experiența în gestiune
Cei interesați sînt rugați să trimită scrisoare de intenție + CV pînă la data de 7.07.2001 la OP 3, CP 896, Iași.

Monitorul
Ziarul care stă de vorbă cu oamenii
te invită la concurs!

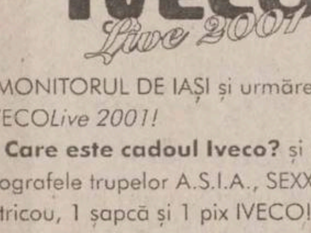

Citește cu atenție ziarul MONITORUL DE IAȘI și urmărește reportajele Caravanei IVECO*Live 2001!*
Răspunde la întrebarea: **Care este cadoul Iveco?** și poți câștiga o invitație cu autografele trupelor A.S.I.A., SEXXY și AMADEUS, precum și 1 tricou, 1 șapcă și 1 pix IVECO!
Completează talonul și depune-l în urna de la locul de popas al Caravanei din orașul tău, în ziua concertului.
Răspuns: ....
Nume, prenume: ....
Adresă: ....
.... Telefon: ....
Tragerea la sorți și premierea vor avea loc în seara concertului, ora 19:30.

Reclama ta
și-a atins
ținta?

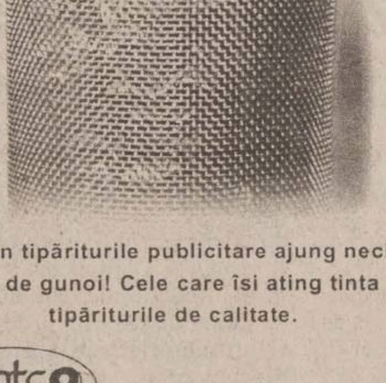

Agency ONE
80 % din tipăriturile publicitare ajung necitite la cosul de gunoi! Cele care îsi ating tinta sunt tipăriturile de calitate.
printco
Tiparul contează!
Calea Chisinaului Nr 23
Tel./Fax: 032-230.212

VARA
SURPRIZELOR
GRATUITE

la Astral Telecom
Alege-ți cuponul gratuit
* Amănunte despre ofertele de vacanță în casieriile Astral Telecom, pe canalul popriu sau pe www.astraltv.ro și www.kappa.ro

B.C.U. „M. EMINESCU" IAŞI

Cum să-ţi iei casă ieftină

■ locuinţele scoase la licitaţie la Judecătorie au preţuri începînd cu 30 de milioane de lei ■ cu toate acestea, lumea nu se înghesuie din cauză că vechii proprietari nu se lasă scoşi din locuinţe ■

Deşi au preţuri mult mai mici decît pe piaţă, apartamentele scoase la licitatie de Judecătorie nu prea au căutare. Singurii pentru care aceste apartamente reprezintă o afacere bună sînt cămătarii. În rest, lumea nu se prea înghesuie să-şi facă rost de locuintă de la Judecătorie. *„Chiar dacă sînt hotătărîri judecătoreşti definitive, n-aş putea să scot oamenii din acele locuinţe. Şi aşa sînt sărmani sau au copii mulţi. Eu unul nu aş putea face acest lucru“*, a spus ***Bogdan Cihodaru***, presedintele Uniunii Nationale a Agentiilor Imobiliare (filiala Iaşi) explicînd de ce nu se înghesuie să facă rost de apartamente ieftine de la licitatiile judecătoresti. Zilnic, pe panoul de la parterul Judecătoriei sînt zeci de afise în care executorii anunţă că vor fi scoase la licitatie diverse apartamente. După localizare, acestea sînt în mai toate cartierele ieşene. Preturile de pornire a licitatiilor sunt de la 30 milioane lei (în Tătaraşi sau alte cartiere limitrofe), trecînd prin bariere cuprinse între 60 şi 150 milioane de lei şi ajungînd pînă la 200 milioane lei, pentru apartamentele situate în Centru sau în Copou. *„În general, aceste preţuri sînt stabilite în instanţă de cînd începe procesul, adică de un an sau doi. Pentru că nu mai sînt actualizate, rămîn sumele cerute de creditori“*, a explicat executorul judecătoresc Constantin Zacornea de ce sînt apartamentele ieftine. Locuintele licitate au fost pierdute în urma împrumuturilor făcute de oameni la bănci sau cămătari. Dacă oamenii nu dau banii înapoi ajung în procese pentru a fi obligati să se achite de datorie. Mijlocul cel mai utilizat pentru rambursarea împrumutului rămîne vînzarea apartamentului prin licitaţie. Pentru a fi scoase la licitatie, apartamentele trec printr-un proces de vînzare imobiliară care se termină cu o solutie judecătorească definitivă. Băncile au interes să-şi recupereze banii împrumutati prin ipotecarea locuintei, iar pentru cămătari acestea reprezintă o afacere înfloritoare. Dacă sînt puşi pe îmbogăţire peste noapte, cămătarii împrumută sume mici cu dobînzi împovărătoare, garantate cu locuinta victimelor şi apoi scot apartamentele la vînzare pentru recuperarea banilor. *„În general, cei care îşi adjudecă aceste locuinţe sînt creditorii. În felul acesta, ei cumpără apartamente ieftine pe care le revînd cu preţuri mult mai mari“*, a explicat Constantin Zacornea. O altă sursă de apartamente ieftine o reprezintă Regia Autonomă de Termoficare (RAT). Din cauza datoriilor mari la întretinere acumulate de unii ieseni, RAT a scos la licitatie aproximativ 500 de apartamente pentru a-şi recupera debitele. Însă de ani de zile nu s-a vîndut nici un apartament scos la licitatie de RAT. *„În primul rînd, RAT nu ne-a propus să ne ocupăm de vînzarea acestor apartamente. În plus, situaţia cu aceste apartamente nu este clarificată, sînt litigii, sînt procese şi nu aş putea să mă ocup de locuinţe cu probleme. Cînd mă gîndesc că în aceste locuinţe stau oameni săraci care din cauza banilor nu au putut să-şi plătească întreţinerea, nu sînt în stare să scot în stradă nici o familie“*, a mai spus Bogdan Cihodaru.

Singurii care nu ţin cont de aspectele sociale ale unei evacuări rămîn cămătarii. *„Odată, la insistenţa unui creditor, pe baza unei hotărîri judecătoreşti definitive, am evacut o familie care stătea în Mircea cel Bătrîn. Un an de zile a stat familia respectivă în scara blocului în care a locuit cu lucrurile întinse pe etaje“*, a povestit un executor judecătoresc. Pentru că lumea fuge să-şi procure o locuintă prin licitaţie, singurii beneficiari de apartamentele ieftine rămîn cămătarii. Pentru acestia, este de ajuns să urmărească panoul specific de la Judecătorie si să înceapă goana după apartamente. Oricum, pe acestia nu i-ar putea influenta bocetele familiilor scoase cu forta din casele lor din cauza unor împrumuturi neinspirate. **(A.PLECAN)**

„Poliţiştii ieşeni iau comisioane grase“

Continuare din pagina 1A

Anchetatorii au descoperit că, prin intermediul firmei SC „Ladioni Star SRL, al cărei unic actionar şi administrator este, precum şi folosind firma SC „Pal“ SRL, unde este asociat cu ieşeanul ***Iulian Rădulescu***, a indus în eroare 8 societăti comerciale din toată ţara. Potrivit Politiei, el a actionat după metoda clasică, plata la prima comandă fără nici o întîrziere, iar apoi urma o comandă mult mai consistentă, însă, în momentul în care furnizorul mergea să încaseze cecul din bancă, constata că nu are bani în cont.

Acestea sînt acuzatiile aduse de Poliţie, contestate vehement de *Dan Claudiu Mihăilă*, care a organizat ieri o conferintă de presă alături mama sa, ***Elena Petriman***, fostă Mihăilă.

„Nici măcar nu a existat o plîngere la Poliţie atunci cînd m-au reţinut. Dovezile au fost strînse pe parcursul anchetei. Cu două zile înainte de arestare, mi-au propus să dau 70 de milioane de lei unei firme cu care nu aveam nici o relaţie de afaceri. Administratoarea firmei «Sanzor», Veronica Albu, care avea de recuperat acei bani, este o apropiată a unor ofiţeri din Poliţie“, este unul din detaliile din anchetă povestite de Mihăilă.

Ofiterii acuzati de coruptie şi care l-au anchetat pe el, conform declaratiilor lui Mihăilă, *„nu ar fi dovedit intenţia de înşelăciune, dosarul fiind o comandă evidentă a cuiva cu relaţii în Poliţie“*. Dan Claudiu Mihăilă nu şi-a sustinut declaratiile cu probe, spunînd că acestea există în dosar. Mama sa, fosta şefă a Serviciului de Evidenta Populaţiei, Elena Petriman, consideră că ar putea fi vorba despre o tracasare a unor fosti colegi de serviciu şi că *„nu s-a lucrat cu profesionalism în acest dosar. S-a plecat de la prezumţia de vinovăţie. În mod normal, era o cauză de competenţa instanţei, şi nu putea face obiectul unui dosar penal“*.

De altfel, familia Mihăilă sustine că în trecut a avut diverse conflicte cu actuali ofiţeri de Poliţie, motiv pentru care acum ar fi anchetati pe nedrept. *„De exemplu, tatăl colonelului Micu, care locuia în Bîrlad, a fost acuzat la un moment dat de furt, iar tatăl meu care lucra în Miliţie, s-a ocupat de dosarul lui. Colonelul Micu este cunoscut ca un recuperator de bani ai Stăneştilor. Ştiu că Franţ Stănescu i-a dat în 1995 circa 20 milioane lei ca să-i recupereze nişte bani dintr-o afacere. La ore tîrzii din noapte mergea la diverşi clienţi însoţit de clanul Stănescu“*, a spus Mihăilă.

Dan Claudiu Mihăilă a înaintat o plîngere la Parchetul Militar şi la Corpul de Control al IGP.

Adjunctul Politiei municipiului Iaşi, maiorul *Ştefan Alexa*, a afirmat că *„dosarul lui Mihăilă s-a aflat sub supravegherea procurorului. El a cerut o expertiză, s-a efectuat, iar procurorul va decide. Dacă acuză pe cineva, ar trebui să aibă probe“*. În numărul de mîine vom reveni cu declaratii ale celorlalti politisti acuzati de Mihăilă. **(Fănica DUMITRASCU)**

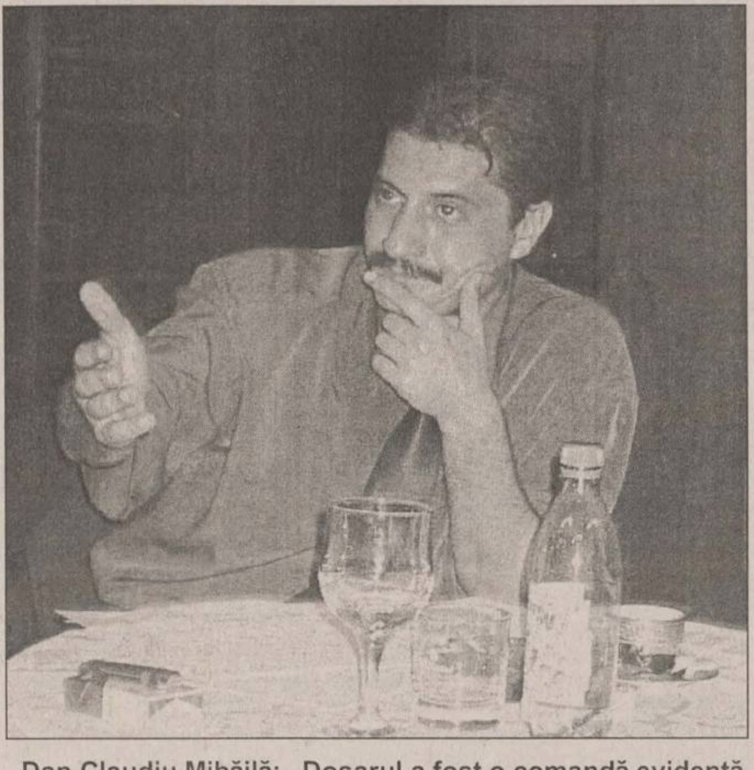

Dan Claudiu Mihăilă: „Dosarul a fost o comandă evidentă a cuiva cu relaţii în Poliţie“

Astăzi, prima probă scrisă la Bacalaureat

■ cei 5000 de tineri vor da în această dimineaţă proba la Limba română
■ 95% dintre absolvenţii de liceu au promovat proba orală la limbi străine ■

Cei peste 5.000 de absolventi de liceu vor intra astăzi la prima probă scrisă a bacalaureatului, cea de Limba si Literatura Română. Subiectele au fost aduse ieri de la minister, în plicurile sigilate existînd, ca şi la capacitate cîte cinci variante de subiecte. Plicurile vor ajunge astăzi dimineaţă în scoli, odată cu presedintii comisiilor de examen. *„Cei care vor merge în mediul rural vor pleca de la Inspectoratul Şcolar în jurul orei 6,00, iar cei din mediul urban la ora 7,00. Plicurile se vor desface după ce între orele 8,50 şi 9,05 la Radio România Actualităţi, conducerea ministerului va anunţa varianta care a fost extrasă în urma tragerii la sorţi“*, a precizat ***Dumitru Dorobanţu***, inspector al Inspectoratului Scolar Judetean (ISJ), responsabil cu organizarea examenului de bacalaureat. După cum a mai spus Dorobantu, imediat după deschiderea plicurilor, în fiecare centru de examen biletele vor fi multiplicate la xerox, astfel încît fiecare candidat va avea propria foaie cu subiecte. Proba scrisă la Limba Română va dura trei ore, cel mai probabil fiind ca în scoli examenul să înceapă la orele 9,30-10,00.

Următoarea probă scrisă va fi pe 4 iulie, la obiectul de specialitate corespunzător profilului terminat şi va fi urmată pe 5 iulie de penultima probă a bacalaureatului, la o disciplină la alegere din aria de specialitate a profilului. După ultima probă a bacalaureatului - proba scrisă la alegere din profilul opus specializării absolvite care se va da pe 6 iulie - rezultatele se vor afisa pe 8 iulie, iar pe 9 iulie între orele 8,00-12,00, se vor depune contestatiile. Rezolvarea contestatiilor se va face pe 10 şi 11 iulie, urmînd ca rezultatele finale ale bacalaureatului să fie afisate pe 12 iulie. Primele două probe ale bacalaureatului, cele orale la Limba Română şi Limba Străină s-au desfăşurat fără incidente majore, rata de promovabilitate fiind de peste 95%. Ca şi la proba orală de Română, la cea de Limba Străină, terminată sîmbătă, candidatii la bacalaureat au obtinut un număr impresionant de note cuprinse între 9,00 şi 10,00. De exemplu, la examenul oral de Engleză, din cei 147 de elevi de la „Negruzzi“ înscrisi la examen, 113 au luat nota maximă iar alti 28 au luat note cuprinse între 9,00 şi 9,50. De asemenea, la Liceul „Dimitrie Cantemir“, din cei 139 de elevi înscrisi la Limba Engleză, 102 au luat note de 10,00, iar alti 31 au luat note cuprinse între 9,00 şi 9,50. La Liceul Economic nr. 1, s-au obtinut, la Engleză, 68 de note maxime din totalul celor 132 obtinute la această disciplină, iar la Liceul de Informatică, 57 de 10,00 din 139 de înscrisi la această disciplină. Colegiul National şi Liceul „Racovită“ au avut în acest an 44, respectiv 40 de decaristi la Engleză din cei 147, respectiv 102 candidati prezentanti la examen. În timp ce numărul notelor foarte bune este destul de mare la majoritatea centrelor de examen, numărul picatilor la proba de Limbă străină oral este foarte redus. Astfel, la Engleză au picat doar 11 candidati, 10 de la Liceul Industrial nr. 6 şi unul de la Liceul „Mihail Sadoveanu“, în timp ce la Limba Franceză au picat numai trei elevi, toti de la Liceul Industrial nr. 3. **(Dorel CODINĂ)**

ORAŞUL PE O COLOANĂ

Ivanciu a ieşit din graţiile lui Anghel Stanciu

Alaltăieri a avut loc Conferinta Judeţeană a PRM Iaşi, la care a participat ca invitat special şi *Corneliu Ciontu*, prim-vicepreşedintele PRM. În bilanţul pe ultimul său mandat, deputatul *Anghel Stanciu*, preşedintele organizatiei PRM Iaşi, a făcut o dură critică fostului consiliu judetean, organismul de conducere al partidului, pentru că *„nu a selectat pe cei mai nimeriţi oameni pentru funcţii“*. *„Consilierii judeţeni şi cei municipali nu se mai implică, nu mai raportează activitatea şi nu se mai consultă cu cetăţenii, devenind slujbaşi ai Puterii“*, a acuzat Stanciu. Scopul acestor critici s-a văzut mai tîrziu, după votarea noilor structuri de conducere. Neculai Ivanciu, vicepreşedintele Consiliului Judeşean Iaşi, şi-a pierdut funcţia de vicepreşedinte al PRM, iar locul său i-a fost luat de deputatul *Vlad Hogea*. De altfel, marginalizarea lui Ivanciu în partid a început în urmă cu cîteva săptămîni la trecerea acestuia pe linie moartă în organizaţia municipală, unde are funcţia simplă de „secretar pe probleme sociale“. **(M.C.)**

Prins la un an după crimă

Procurorii au arestat un bărbat din Mirosloveşti la un an după ce şi-a omorît mama. Cadavrul femeii a fost deshumat la începutul lunii mai, pentru că procurorii bănuiau că nu a murit din cauze naturale. *Maria Moisă* (76 ani) a fost îngropată în cursul lunii aprilie a anului trecut, la o lună după externarea din spital. Ea a avut nevoie de îngrijiri medicale în urma unei bătăi administrate de fiul ei, *Mihai Moisă*. Rudele nu au cerut autopsierea cadavrului, considerînd că bătrîna a murit din cauza bolii şi a vîrstei. Politiştii din Paşcani nu au avut nici un fel de suspiciuni în acest caz, continuînd ancheta sub acuzatia de vătămare corporală. Procurorii Parchetului de pe lîngă Judecătoria Paşcani şi-au dat seama, pe baza probelor şi analizelor existente în dosar că s-ar putea dovedi faptul că bătrîna a murit în urma loviturilor primite de la fiul său. Dosarul a fost înaintat Parchetului de pe lîngă Tribunalul Iaşi. Procurorul *George Şpaiuc* a dispus deshumarea cadavrului pentru a cerceta cauzele morţii. Medicii legişti au sesizat că femeia avea mai multe coaste rupte în momentul în care a fost îngropată. Procurorul l-a chemat la audieri din nou pe Mihai Moisă pentru a-i relata ce s-a petrecut înainte de moartea bătrînei. În cele din urmă, el a recunoscut că şi-a bătut mama, a aruncat-o pe scări şi a ţinut-o închisă în beci. Mihai Moisă a fost arestat sub acuzaţia de omor calificat, riscînd între 15 şi 25 ani de închisoare. **(F.DUMITRAŞCU)**

Vino la kilometrul zero
al ofertelor
de calitate

Prima Reprezentanţă de Vânzări CONNEX din Iaşi
şi-a deschis porţile în Complexul Comercial Iulius Center.

Vino şi abonează-te până la 22 iulie
şi poţi avea un Ericsson T20s cu numai 84 USD*.
În plus, beneficiezi de oferta generală CONNEX
din această perioadă.

La Reprezentanţa de Vânzări CONNEX
eşti cel mai aproape de calitatea CONNEX.

CONNEX
Viitorul Sună Bine

* Preţul nu include TVA. Doar cu conectare la CONNEX. În limita stocului disponibil.

Unde s-a cuibărit comunismul?

■ *în ce fel se mai regăsesc rămășițele mentalităților comuniste în societățile postcomuniste?* ■ *încrederea, asocierea, toleranța, elemente care formează nucleul de valori al capitalului social, sînt departe de a constitui astăzi comportamentul social economic sau civic românesc* ■

Este căderea comunismului numai o afacere politică? Sau, mai ales, și o mutație psihologică și de mentalitate? Relativa viteză a schimbărilor politice și economice în Estul Europei a fost însoțită de puternice și incontrolabile schimbări în sfera valorilor, atitudinilor politice, opiniilor și a participării politice. Rapid, a devenit evident că inerția vechilor obiceiuri și valori și a altor paternuri psihosociale își menține influența în sistemele politice postcomuniste asupra sferei economice și politice. O întrebare a apărut imediat după ce cortina de fier s-a destrămat: la ce schimbări profunde să se aștepte popoarele și liderii lor? Ce anume să fie pregătiți să accepte și la ce să se adapteze ei înșiși din punct de vedere psihologic ? Cît de legați erau de moștenirea trecutului? Ce schimbări au de făcut pentru a se lepăda de această moștenire„ pentru a se adapta la noi căi de gîndire, la noi roluri, la un altfel de comportament public și privat? Cît de înclinați sînt ei să păstreze vechile atitudini?

Primii pași ai reformelor postcomuniste au fost euforici. Fără amenintarea sovietică sau dușmanul intern (puterea politică sau securitatea) părea că va fi mai usor, iar normalitatea va veni de la sine. Calculul părea corect: odată îndepărtată cauza răului, binele nu avea decît să se impună. Numai că „răul" era răspîndit în psihicul fiecărui individ comunizat, iar extirparea lui nu se putea face nici pe canapeaua psihanalistului, nici prin inculcarea notiunilor societătii deschise, democratice. Politologul Vladimir Tismăneanu nota că inertia singurului partid - stat a lăsat marca sa asupra psihicului colectiv, sustinînd comportamente paternale care, chiar dacă într-o formă reziduală, continuă să influenteze sfera privată si cea publică. Alții au încercat să descrie printr-o complexă tipologie această problemă. În nici un caz, însă, noile institutii nu au creat imediat o nouă mentalitate, noi paternuri și un comportament politic si economic sau o nouă cultură socială.

Cei care au vizitat Europa de Est după căderea cotinei de fier au făcut cîteva observatii interesante asupra comportamentului public si privat al oamenilor. Multi erau șocati, într-un sens foarte negativ, de observațiile pe care le-au avut în preajma indivizilor din regiune. Indivizii estici sînt descrisi ca „apatici", „distruși", „invidiosi", „ranchiunoși", „cinici" și „egoiști", care dau dovada unei lipse de „seriozitate", „frumusete" si „tolerantă". Unele voci din interiorul sistemului veneau să confirme caracterizarea. Scriitorul Vaclav Havel, de exemplu, pentru a descrie aceste mutatii, foloseste primul expresia „homo sovieticus"" - oameni nervoși și disperati, fără initiativă, neîncredere în sine și un caracter mai tocit decît regimul politic corupt. Tot Havel vorbeste de faptul că „moștenirea psihologică a comunismului este un mediu contaminat de vinovăție și suspicine", cu obiceiul resemnării.

De la condiția „ghetoului" la bulevardul Champs Elysees

Această traumă profundă se lăsa foarte greu surprinsă și explicată. Modalitătile de analiză occidentale deveniseră deodată inadecvate în fata unui asemenea cîmp „în care minele antipersonal explodau doar în preajma celor deja contaminati". Hans-Joachim Maaz, un psihiatru care a făcut studii în fosta RDG, a ajuns la cîteva concluzii. El a cercetat pacienti imediat după căderea zidului Berlinului și a identificat diferite manifestări sociale, sindromuri care, mai tîrziu, au oferit un răpuns psihiatric la cei 45 de ani de comunism. El a concluzionat că, în estul Germaniei, era o societate „despărtită bolnav" cu severe deformări ale caracterului ca fenomen de masă. El a sugerat totodată că est germanii doreau cu disperare să plece în vest, pînă în 1989 și după, nu atît din cauza unor rațiuni politice și economice, cît din cauza unor probleme psihologice cauzate de natura societătii în care ei erau destinati să trăiască. Pentru Maaz, miezul acestei boli și simptomele ei erau generate de expunerea la un regim inuman, care pentru o lungă perioadă de timp a supus prin opresiune și ipocrizie. În asemenea conditii, a rămîne înăuntrul tării înseamnă că pentru a supravietui realității este necesară o a doua natură, ilustrată de anxietate și paralizie. Analiza lui Maatz arată un important aspect caracteristic societătilor comuniste: conditia izolării. Un spatiu care are trei caracteristici: afară, înăuntru și o granită care le separă, ce nu oferă posibilitatea unei legături. Această schemă arată că nu poti trăi controlat de granite și să nu fii afectat în profunzime de trauma generală, izolare si frustrare din cauza absentei legăturilor care să depăsească granita. Havel numea această conditie, a „ghetoului". Libertatea de circulatie și informatie după 1989 a echivalat cu punerea individului din ghetou în mijlocul luminilor de pe bulevardul Champs Elysees. Nu știa pe ce lume se află și nici care sînt regulile de circulatie. Dar, mai întîi, cu ce bagaj de frici venea el?

Sindromul spectatorului civic

Mediul unei puteri omnisciente și potential omniprezente, a unei autorităti aproape kafkiene, cu extinsul sistem al „vînării indivizilor", duce la imposibilitatea societătii de a avea initiativa unei autoorganizări. Rezultatul? O disolutie a societătii către sfera privată, orientată spre indivizi si grupuri, astfel încît previne autoorganizarea corpului social, ceea ce este crucial, si de asemnea tipic, sistemelor pluraliste. Regimurile hegemonice au ca miză să creeze „societăti mono-organizate". În acest context, notează politologul George Schopflin, societatea civilă, articularea intereselor societătii independentă de stat, devine „inamicul public numărul unu" pentru structurarea ermeticului stat comunist. Acesta ar avea nevoie de o societate „atomizată" ca o conditie necesară pentru supravietuirea și reproducerea ei, si care face orice pentru ca pe viitor să prevină orice tip de interactiune socială ce ar putea forma un grup autonom. Urmele unei asemenea arhitecturi a interactiunilor și schimburilor sociale dintre indivizi s-au dovedit fundamentale cînd societătile au fost lăsate sau încurajate să interactioneze liber. În societătile postcomuniste s-a observat imediat lipsa abilitătii de a articula discutii între sfera publică si cea privată, apatia politică, slaba încredere în politică. Este semnalată așa - numita „detașare de obligatiile civice", ca una dintre trăsăturile tipice în societătile noi ale Europei de Est. Cetătenii se simt încă observatori într-o măsură mult mai mare decît participanti în privința atitidinilor civice. Politologul polonez Adam Podgorecki conceptualizează așa - numitele „relații anomice" între cetăteni și autorităti, caracterizate de lipsa încrederii, apatia și negarea oricărui tip de autoritate. Într-un sens, asemenea dezorganizare socială poate fi văzută ca o reactie defensivă împotriva manipulării tipic comuniste.

Sindromul „ei-noi"

În mediul unei confuzii crescînde, al frustrărilor si neîncrederii, tensiunea tinde să se descarce în vechea dihotomie „ei-noi" si să joace un rol important. Pierderea controlului statului, dezintegrarea puterilor sociale, resentimentele etnice și creșterea costurilor sociale - toate combinate cu sentimentul de insecuritate, dezorientare si o alienare crescîndă într-unul din aceste grupuri - produce usor perceptia unei amenintări din partea celuilalt grup (nu contează și cît este de real acest lucru). Polarizarea valorilor și a extremismului este încurajată adesea de liderii politici nationaliști, dornici să se compenseze ei însiși pentru întelegerea lor pierdută, prin instinctivul „inamic substituit, pentru ei un inamic care poate fi blamat pentru toate esecurile și frustrările".

Substituenții societății civile

Statele post comuniste au perpetuat reteaua subterană si neoficială de relatii sociale, după aceeași logică a evitării oricărui contact cu reprezentantii politici ai regimului. În regimul comunist, opinia publică devenea automat opinie privată. Indivizii aveau diferite opinii despre guvernare, dar erau lipsiți de mijloacele institutionale de a înregistra aceste idei. Partidul - stat nu le crea indivizilor opinia, ci mai degrabă pretindea că știe ceea ce se presupunea că ei doresc. În acest context, împărtășirea opiniilor se făcea numai în cercul restrîns de rude și de prieteni apropiati. În acest fel, grupurile primare, de tip «fată în fată», au devenit mai degrabă un înlocuitor al societătii civile decît parte integrantă a acesteia. Oamenii inventau strategii de comunicare a ideilor fără a le enunta în mod explicit. Maxima amploare a unei astfel de comunicări era luată în public, în cazul pieselor de teatru sau a unor poezii cu dublu limbaj. Astăzi, desi cenzura nu mai îngrădeste spatiul public, comunicarea este cît se poate de liberă, iar oamenii au posibilitatea să recupereze și să se organizeze în asociații, cooperarea lasă de dorit. Persistenta neîncrederii în societătile postcomuniste nu a împiedicat populatia să profite de noua libertate oferită de stat, dar a blocat dezvoltarea democratiei.

Cîteva dintre paradoxurile postcomuniste

Contradicțiile și paradoxurile constituie adesea natura forte a condițiilor proiectului de transformări postcomuniste. Acumularea paradoxurilor a făcut ca dimensiunile socio-psihologice și politico-psihologice ale tranziției să fie nu numai unice, dar și dificil de comparat.

1. Paradoxul statului. Statul postcomunist se declară unul care se retrage din postura statului omniscient și nepermisiv. În același timp, acesta este obligat să aibă în grijă, cel puțin temporar, procesul de tranziție, care este enorm de complicat prin definiție.

2. Paradoxul elitelor. Noile elite reformatoare sînt adesea apărute din rîndul vechilor cadre comuniste. Acestea perpetuează vechile atitudini nondemocratice și împiedică o democratizare autentică.

3. Paradoxul capitalismului. În multe țări, presiunea care rezultă din colapsul vechilor regimuri este mai degrabă economică, nu ideologică. În timp ce vechiul sistem se destramă și este creat unul nou, masele suferă de deteriorarea standardului lor de viață - opusul intențiilor initiale, care trebuia realizate. Nu întîmplător se inventează formulări de tipul „capitalism cu față umană" sau „economie socială de piață".

4. Paradoxul democrației. În concordanță cu teoriile standard, un nivel sigur al dezvoltării economice creează condiții democratiei să evolueze și să prindă rădăcini. Dacă democrația precedă dezvoltarea economică, există pericolul ca unele conflicte, care în fiecare fază a transformării apar inevitabil, să nu poate fi rezolvate în lipsa resurselor economice.

5. Paradoxul timpului. De distribuția și de succesiunea pașilor transformării individuale (și de sincronizarea lor) poate fi afectată diferit soarta multor reforme politice. Pare vital ca satisfacerea relativă a standardului de viață să sosească cît mai repede posibil. Răbdarea maselor, totuși, poate ceda și după așteptări nerealiste.

Alungarea încrederii

■ **absența încrederii interpersonale în societatea postdecembristă a proliferat vechile rețele de clan, bazate pe legături de rudenii, sau pe rețele cu rădăcini în complicitățile trecutului**

Dacă există un cuvînt mai des invocat și o atitudine mai putin întîlnită în tările postcomuniste acela este încrederea. Termenul reprezintă o ipoteză, o încercare de predictibilitate asupra comportamerntului viitor al unei persoane sau institutii, dar poate să apară și ca o relatie între cunoaștere și ignorantă. Persoana care dispune de o cunoastere completă nu are nevoie de încredere, în timp ce persoana care nu cunoaște își poate permite, fără fundamente rationale, încrederea. Prin urmare, o totală cunoastere face nenecesară încrederea, iar o totală ignorantă nu reuseste să o justifice într-un mod rational. În aceeași tipologie ar intra încrederea ca risc: imposibilitatea estimării consecintelor deciziei din cauza unui constant deficit de informatie. *Alexis de Tocqueville* apreciază această orientare spre hazard, a faptului că oamenii ajung să iubească toate activitatile unde acesta joacă un rol, ca o consecintă a instabilitătii societătii democratice. Încrederea ca risc apartine unei tipologii a modernitătii. În culturile moderne, a răspunde asteptărilor celuilalt pare să fie o normă obișnuită, în schimb este reprobabil, dacă te arăti neîncrezator. Încrederea poate fi definită ca încredere în seriozitatea unei persoane sau a unui sistem, referitoare la un set de evenimente sau de rezultate, unde încrederea reprezintă convingerea în probitatea sau dragostea altuia, sau în corectitudinea unor principii abstracte.

După comunism s-a observat că neîncrederea sau incapacitatea de a purta povara unei relatii reale de viață (psihologii o denumesc „lipsă de ajutor învătată") este transformată într-o formă de supraîncredere în ceva sau cineva. Toqueville a descris fenomenul ca exprimînd sacrificarea drepturilor în favoarea liniștii și el sugera faptul ca oamenii ajung, treptat, să considere libertatea ca o povară, dovedindu-se incapabili să suporte existenta unei diversităti de autorităti ale căror raporturi sînt mutual conflictuale. La nivelul inter-individual, problema încrederii este în strînsă legatură cu respectarea angajamentelor (perspectiva hobbsiană a contractului). Încrederea este mai mare pentru un individ cînd acesta are posibilitatea de a pedepsi nerespectarea contractului. Lipsa încrederii produce consecinte negative în cadrul unei decizii rationale. De regulă, sensul încrederii este legat nu atît pe sentimentele pozitive spre celălalt, cît de consecinta dependentei de celălalt în ceea ce priveste realizarea intereselor. Rezultatul intruziunii difuze în fiecare domeniu al vietii sociale a fost masiva neîncredere populară în institutiile care mai curînd reprimau decît exprimau dorintele reale ale poporului. Deși marea majoritate a cetătenilor după perioada comunistă spuneau că își doresc democratia, ei găseau că societătile lor nu dispun de unul dintre ingredintele importante - anume institutii demne de încredere si capabile să joace rolul de mediator între individ si stat. Singurele institutii care beneficiază astăzi de încredere sînt armata și biserica, adică tocmai acelea care nu au rol practic, ci doar unui ipotetic, încrederea în armată și biserică neavînd, de fapt, nici o legatură cu performanta acestor institutții, ci reprezintă, în mentalul colectiv, o formă de încredere drept credintă.

Poate astăzi cineva să facă un studiu de caz mai reusit în anomaliile postcomuniste decît în România? Neîncrederea în institutiile statului (cea referitoare la Justitie a ajuns la cote alarmante), „statul văzut ca dușman", dar și absenta încrederii interpersonale în societatea postdecembristă, au avantajat proliferarea vechilor retele de clan, bazate pe legături de rudenii, fie pe retele cu rădăcini în complicitătile trecutului (vezi cercurile de afaceri apărute de pe urma firmelor prin care se desfăsurau afacerile Securitătii). Mineriadele, tolerarea de către autorităţi a unor mecanisme financiare de tip Caritas, FNI, sau a degringoladei economice au influentat extrem de negativ capitalul social românesc. Or, capitalul social, definit ca sociabilitate productivă, are consecinte asupra cresterii stocurilor de capital de natură materială, umană sau chiar socială. Pentru a constata că românii nu reușesc o definire pozitivă a celuilalt, deci o reducere a costurilor tranzactiilor de orice tip, nu este nevoie de investigatii sociologice amănuntite. Încrederea, asocierea, toleranta, elemente care formează nucleul de valori al capitalului social, sînt departe de a constitui astăzi comportamentul social economic sau civic românesc. Lipsește tocmai țesătura socială construită din asteptări difuze, de dorinta unei reciprocităti difuze și care ar avea la bază ideea că, mai curînd sau mai tîrziu, fie direct, fie indirect, se poate obtine ceva pentru ceea ce a stat la baza încrederii, tolerantei și asocierii. Încrederea și toleranta ar fi cele două fatete ale culturii deschiderii, o cultură care favorizează comunicarea și sociabilitatea.Orientarea spre cooperare functionează în strînsă legătură cu deschiderea către noi experinete, acceptarea riscului calculat și moralitatea. Ceea ce este încă greu de identificat pentru o polulatie etnicistă, ruralizată, sceptică la transformări și atît de dependentă de un stat. ■

Pagină realizată de Mihai CHIPER

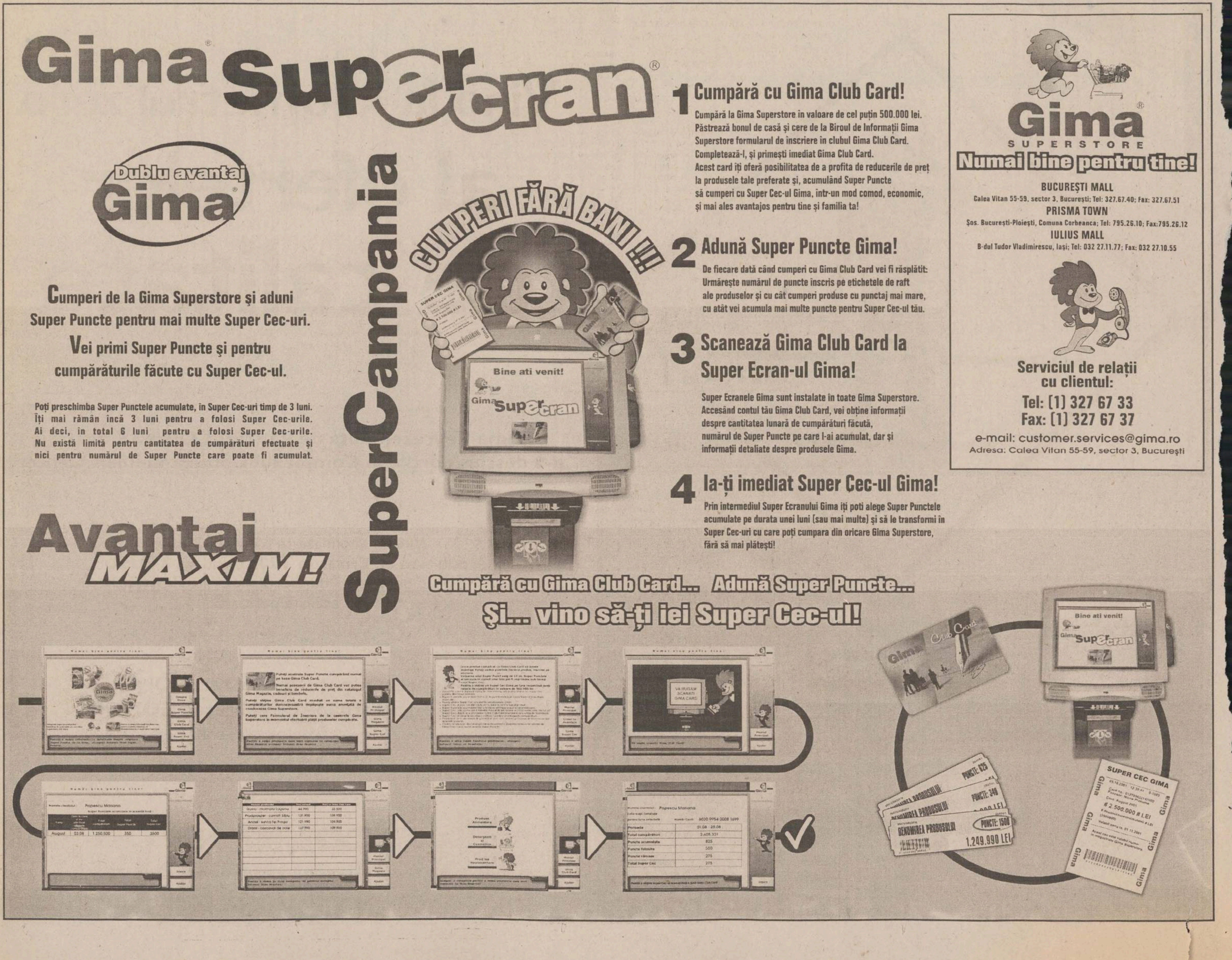

Gima Superecran®

Dublu avantaj Gima®

Cumperi de la Gima Superstore și aduni Super Puncte pentru mai multe Super Cec-uri.

Vei primi Super Puncte și pentru cumpărăturile făcute cu Super Cec-ul.

Poți preschimba Super Punctele acumulate, în Super Cec-uri timp de 3 luni. Îți mai rămân încă 3 luni pentru a folosi Super Cec-urile. Ai deci, în total 6 luni pentru a folosi Super Cec-urile. Nu există limită pentru cantitatea de cumpărături efectuate și nici pentru numărul de Super Puncte care poate fi acumulat.

Avantaj MAXIM!

SuperCampania

CUMPERI FĂRĂ BANI!!!

Bine ati venit!

Gima Superecran

1 Cumpără cu Gima Club Card!

Cumpără la Gima Superstore în valoare de cel puțin 500.000 lei. Păstrează bonul de casă și cere de la Biroul de Informații Gima Superstore formularul de înscriere în clubul Gima Club Card. Completează-l, și primești imediat Gima Club Card. Acest card îți oferă posibilitatea de a profita de reducerile de preț la produsele tale preferate și, acumulând Super Puncte să cumperi cu Super Cec-ul Gima, într-un mod comod, economic, și mai ales avantajos pentru tine și familia ta!

2 Adună Super Puncte Gima!

De fiecare dată când cumperi cu Gima Club Card vei fi răsplătit: Urmărește numărul de puncte înscris pe etichetele de raft ale produselor și cu cât cumperi produse cu punctaj mai mare, cu atât vei acumula mai multe puncte pentru Super Cec-ul tău.

3 Scanează Gima Club Card la Super Ecran-ul Gima!

Super Ecranele Gima sunt instalate în toate Gima Superstore. Accesând contul tău Gima Club Card, vei obține informații despre cantitatea lunară de cumpărături făcută, numărul de Super Puncte pe care l-ai acumulat, dar și informații detaliate despre produsele Gima.

4 Ia-ți imediat Super Cec-ul Gima!

Prin intermediul Super Ecranului Gima iți poți alege Super Punctele acumulate pe durata unei luni (sau mai multe) și să le transformi în Super Cec-uri cu care poți cumpara din oricare Gima Superstore, fără să mai plătești!

Cumpără cu Gima Club Card... Adună Super Puncte...
Şi... vino să-ți iei Super Cec-ul!

Gima® SUPERSTORE
Numai bine pentru tine!

BUCUREŞTI MALL
Calea Vitan 55-59, sector 3, București; Tel: 327.67.40; Fax: 327.67.51
PRISMA TOWN
Șos. București-Ploiești, Comuna Corbeanca; Tel: 795.26.10; Fax:795.26.12
IULIUS MALL
B-dul Tudor Vladimirescu, Iași; Tel: 032 27.11.77; Fax: 032 27.10.55

Serviciul de relații cu clientul:
Tel: (1) 327 67 33
Fax: (1) 327 67 37
e-mail: customer.services@gima.ro
Adresa: Calea Vitan 55-59, sector 3, București

Guvernul a deschis trei fronturi

■ *prin programele anunțate în ultimele săptămîni se încearcă oprirea inflației, spargerea blocajului financiar și continuarea privatizărilor* ■ *rămîne de văzut cîte bătălii va cîștiga Executivul* ■

Dacă, pînă acum, guvernele postrevolutionare au fost acuzate de analiști că actionează mai mult „după ureche" decît conform unor programe bine puse la punct, actualul guvern pare să își fi însușit din plin critica. Impresia este că a făcut-o asa de bine, încît riscă să cadă în extrema cealaltă. Si anume, să elaboreze o multime de planuri de actiune, programe și pachete de măsuri frumos meșteșugite pe hîrtie, dar care au toate sansele să se împotmolească în momentul punerii lor în practică. Este greu de spus, si nici nu este locul aici, cît din această avalansă de „intentii" ale guvernantilor reprezintă constientizarea lipsei de pînă acum a unui act de guvernare coerent, bazat pe planificare și programe multianuale, și cît este dorinta de a ieși cît mai des în fata presei și a opiniei publice, pentru a crea impresia că se face ceva, că „se lucrează". Numai în ultima lună, opinia publică a fost bombardată cu trei astfel de planuri ale Guvernului: planul de actiune pe anul 2001 - 2004 și, defalcat din acesta, măsurile pentru reducerea blocajului financiar și programul de reducere a inflatiei. Exprimate în termeni vagi și adeseori prea tehnici, pline de cifre, aceste programe interesează prea putin pe omul de rînd, mult mai dorit să profite de eventualele efecte pozitive ale acestora, dar au creat fără îndoială imaginea unui guvern care stie ce vrea și ce are de făcut.

Ținta inițială pentru inflație a fost modificată

Unul din principalele fronturi deschise de actualul guvern este cel împotriva inflatiei. După 11 ani în care ce se construia ziua se năruia noaptea, Mugur Isărescu, guvernatorul BNR, a descoperit arma decisivă de luptă împotriva inflatiei: „perseverenta". Din nefericire pentru noi, vecinii noștri au descoperit-o încă din 1990, astfel că acum au alte probleme, legate de integrarea cît mai rapidă și cu costuri cît mai mici în NATO și UE. La toate tările fruntașe în domeniul reformelor se observă că inflația a atins un vîrf după care a înregistrat scăderi semnificative, stabilizîndu-se ulterior la niveluri de sub 15% pe an. Polonia a înregistrat în 1990 o inflatie de 585%, în 1991 de 70%, pentru ca din 1997 să nu mai coboare sub 15% pe an. Evolutia ratei inflatiei din România reflectă fidel indeciziile si amînările în luarea măsurilor de reformă.

Astfel, se observă o perioadă de vîrf nemaiîntîlnită în nici una din tările din jur: timp de patru ani, între 1991 și 1994, inflatia a înregistrat valori între 135% si 255% pe an. Urmînd ani electorali, reformele radicale s-au lăsat așteptate, astfel că, după doi ani de relativă stabilitate, a urmat un nou boom al inflatiei de 150% în 1997. Previziunile pentru anul trecut au fost pentru o inflație de putin peste 30%, dar, în cele din urmă, aceasta a depășit 40%. Același lucru tinde să se întîmple și în acest an. După ce, în prima jumătate a anului, a tinut cu dintii de tinta de 25%, considerată mult prea optimistă de majoriatea analiștilor, Guvernul a făcut primii pasi înapoi, anuntînd o inflatie de cel mult 30% pentru 2001 și sperînd într-una de 20-22% pentru 2002. Măsurile prin care va fi diminuată inflatia sînt aceleași de ani si ani de zile: reducerea deficitului bugetar, la 3,5% din PIB pentru acest an și la 3% pentru 2002, reducerea cheltuielilor publice, restructurarea întreprinderilor cu pierderi, în special în domeniul energetic și accelerarea privatizării, reducerea arieratelor cu 10-15% pentru acest an, fată de începutul anului 2000, și de 30% în 2002, toaté pe fondul mentinerii creșterii economice. Aceste măsuri sînt însotite de trendul accentuat descrescător înregistrat în ultima vreme de nivelul dobînzilor. Dobînda la titlurile de stat pe trei luni a scăzut recent de la 39% pe an la 37%, rezervele minime obligatorii ale băncilor se vor reduce de la 30% la 27%, iar vineri, BNR a diminuat cu aproape patru puncte dobînzile la depozitele oferite băncilor. Așadar, primele efecte ale acestui program încep să fie simtite și de omul de rînd. Singura dificultate este, vorba guvernatorului BNR, să fie perseverentă.

Lupta cu blocajul financiar sună bine

Altă luptă pierdută de guvernele de pînă acum a fost cea cu blocajul financiar. Din cauza lipsei de restructurare a mamutilor comuniști, a regiilor autonome si a companiilor nationale, valoarea arieratelor a ajuns la aproape 80.000 miliarde lei (2,75 miliarde dolari). Relevant este că aproximativ 90% din valoarea totală a arieratelor este înregistrată la nivelul societătilor din subordinea Ministerului Industriei, exact acolo unde reforma a lipsit aproape cu desăvîrșire. Pachetul de măsuri cuprinde executări silite, penalizarea conducerilor întreprinderilor de stat rău-platnice, precum și restructurarea agentilor economici neviabili și eliminarea din circuitul economic a întreprinderilor cu mari pierderi și insolvabile. Pe hîrtie sună frumos, dar, în realitate, cînd trebuie să recuperezi zeci și sute de miliarde de la firme falite, sau cînd trebuie să închizi întreprinderi cu mii de angajati, fără piață de desfacere și înglodate în datorii, problemele se vor pune cu totul altfel. Un exemplu din acest punct de vedere, de cedare în fata presiunii exercitate de muncitori, este cel de la Reșita.

Privatizarea a primit o torpilă la Reșița

În privinta marii privatizări, cu exceptia întreprinderilor din programele PSAL, care vor fi oferite la privatizare în acest an sau în 2002, pentru majoritatea celorlalte sectoare importante (energetic, de electricitate și energie termică, distributia gazelor naturale), Guvernul și-a luat o marjă de manevră destul de largă, pînă în 2004. Fiind cu mult în întîrzire la acest capitol fată de celelalte țări aflate în negocieri de aderare la UE, ar fi trebuit să ne miscăm mult mai repede. Chiar dacă lucrurile se vor întîmpla conform planurilor Guvernului, tot ar fi bine. Însă lipsa de atractivitate a mediului economic de aici, birocratia, coruptia, precum și semnalul extrem de nefavorabil dat de actualul guvern investitorilor prin rezilierea contractului de privatizare a Combinatului Siderurgic de la Reșita vor opri multi investitori străini la granitele României. Investitiile străine din ultimele două luni de pe piata de capital, cifrate la putin peste un milion de dolari lunar, exprimă exact contradictia dintre ceea ce se întîmplă în realitate și ceea ce așterne Guvernul în numeroasele programe, planuri si măsuri. **(Constantin PAVEL)**

BNR a redus drastic dobînzile

- ■ **la sfîrșitul săptămînii trecute, pe piața interbancară, scăderea a fost de aproape 4%**
- ■ **în același timp, băncile vor avea la dispoziție mai mulți lei, deoarece a scăzut rezerva minimă obligatorie**
- ■ **este de așteptat ca dobînzile la creditele acordate firmelor să scadă în continuare** ■

Cu numai o zi înainte de diminuarea rezervelor minime obligatorii de la 30% la 27% din totalul depozitelor atrase de băncile comerciale, Banca Natională a României a operat, vineri, cea mai drastică reducere, de aproape patru puncte procentuale, a dobînzilor la depozitele oferite băncilor.

BNR a realizat trei depozite, la două săptămîni, cu o dobîndă de 35,6%, la termen de o lună cu o dobîndă de 35,92% si la trei luni cu o dobîndă de 37% pe an. Cu toate acestea băncile au plasat la două săptămîni 319,5 miliarde lei, iar la termen de o lună 332 miliarde lei. Cele mai multe plasamente s-au făcut însă la depozitul pe trei luni, unde băncile au alocat peste 700 de miliarde de lei.

„BNR a dat un semnal atunci cînd a redus dobînda la titlurile de stat pe 91 de zile, trei luni, de la peste 39% la 37%. Majoritatea băncilor a urmărit să facă plasamente la trei luni. La aceste dobînzi încep să fie mai avantajoase pentru multe bănci plasamentele în valută", a declarat dealerul unei bănci comerciale.

Isărescu spune că dacă băncile vor vrea să cumpere dolari, BNR va face față fără probleme

Pentru depozitele la o zi, dobînda a scăzut chiar pînă la 20%

În urmă cu două săptămîni, guvernatorul BNR, *Mugur Isărescu* a anticipat fenomenul: *„Dacă rezerva valutară nu ar fi atins nivelul înalt de acum, nu cred că am fi avut curajul să reducem rezervele minime. Este vorba de 3.000 de miliarde lei, iar dacă băncile vor dori să cumpere dolari nu este o sumă mare, adică aproximativ 100 de milioane de dolari. La o rezervă valutară de peste 3 miliarde de dolari, 100 de milioane de dolari nu sînt o problemă pentru BNR".*

BNR a fost avantajată de faptul că în piață exista supralichiditate, spun aceleași surse, dobînzile pentru depozitele la o zi atingînd un minim de 20 - 28%. În finalul sedintei acestea au revenit, însă, la nivelul din deschidere de 30 - 35%. Pentru depozitele la o săptămînă cotatiile au variat în intervalul 30 - 38%, dar la acest termen nu s-a lucrat.

Pe piata valutară s-a manifestat o cerere mai mare pentru dolari determinată de clientii bancari și dobînzile foarte jos practicate de BNR. Cotatiile au atins un maxim de 29.168 - 29.173 lei/dolar, nivel la care BNR a fost nevoită să intervină și să vîndă dolari pînă ce cursul a scăzut în 29.160 - 29.165 lei/dolar. La închidere cotatiile au urcat pînă la un nivel de 29.162 - 29.168 lei/dolar.

„Deficitul din piață și dobînzile mici oferite de BNR au determinat o creștere a cererii de dolari. Cursul însă nu se putea duce foarte mult în sus, pentru că BNR are capacitatea de a vinde în orice zi mult peste cererea pieței", au adăugat sursele citate.

Cursul oficial stabilit de BNR a fost de 29.160 lei/dolar, cu 14 unităti mai mult decît cel valabil pentru vineri. În această lună moneda natională a pierdut 458 de unităti, ceea ce reprezintă o depreciere cu 1,596% foarte apropiată de rata inflatiei estimată pentru luna iunie. ■

BCR și BRD scad din nou dobînzile la credite

Banca Comercial Română va reduce, începînd cu 1 iulie, pentru a doua oară în ultimele trei săptămîni, ratele dobînzilor la creditele în lei destinate persoanelor juridice, informează un comunicat al băncii. Dobînda de bază la împrumuturile pe termen scurt, acordate agenților economici, scade de la 45% pe an la 43% pe an, iar pentru activitatea de export BCR acordă credite cu dobîndă diferențiată, de 40% pe an. Cumulat, BCR a realizat, în ultimele trei săptămîni, o reducere a dobînzilor active cu cinci puncte procentuale.

Banca Română pentru Dezvoltare - Groupe Societe Generale reduce, începînd cu data de 1 iulie, cu pînă la șase puncte procentuale, dobînzile la creditele în lei acordate clienților, practicînd, totodata dobînzi atractive la depozitele la termen constituite de persoanele fizice și juridice, informează un comunicat al băncii. ■

ȘTIRI ECONOMICE

„Electra" a lansat pe piață un variator de turație

Firma „Electra" a lansat un nou produs pe piată. Sîmbătă, într-un cadru festiv, la centrul de conferinte NET, a „ieșit în lume", variatorul de turație din seria Elvar. Produsul este rodul muncii compartimentului de cercetare al acestei societăți și este destinat acționării pompelor, benzilor transportoare, malaxoarelor, extruderelor, mașinilor de îmbuteliat, ventilatoarelor, etc. Printre avantajele variatorului de turație se numără: mărirea duratei de viată a utilajelor, cresterea productivitătii muncii, economie de energie electrica, reducerea timpilor morti, a zgomotului în instalații, precum și performanțe crescute a utilajelor de lucru. ***„Cu acest produs am deschis sectorul producției industriale. Doresc să dezvoltăm o serie de variatoare care să acopere un cîmp mare de aplicații. Pînă la sfîrșitul anului vom termina toate cele trei variatoare din seria Elvar"***, a declarat ***Marian Berdan,*** directorul general al firmei. În iulie anul acesta, firma „Electra" împlinește 10 ani de la înfiintare. În această perioadă, cifra de afaceri a crescut de 156,8 ori în dolari. Astfel, dacă, la sfîrșitul anului 1991, cu trei salariati s-a ajuns la o cifră de afaceri de 3.570 de dolari și un profit de 27,4%, anul trecut se ajunsese la o cifră de afaceri de 560.000 de dolari și un profit de 15% cu numai 63 de salariați. La manifestarea de la NET au fost prezenți, pe lîngă oameni de afaceri, si politicieni. A tinut să felicite colectivul de la „Electra" pentru realizare ***Traian Dobre,*** deputat și vicepreședinte PSD, președintele Consiliului Județean, ***Lucian Flaișer,*** deputatul ***Ioan Baciu*** și ***Adrian Mogoș,*** senator PNL. **(A. PRODAN)**

Reorganizare judiciară a combinatului de la Reșița

■ „Situația mai poate fi rezolvată pe cale amiabilă", afirmă consilierul directorului, Michael McNutt

Eșecul privatizării combinatului siderurgic de la Reșița ar putea fi evitat. Reprezentanții companiei Noble Ventures consideră că situația mai poate fi rezolvată încă pe cale amiabilă. „Articolul 13 din contractul de privatizare spune că în cazul unor divergențe între Noble Ventures și APAPS, trebuie căutată o soluție pe cale amiabilă. Noi am fost de bună credință și încercăm să rezolvăm situația pe cale amiabilă", a spus consilierul directorului general al CSR, John Michael McNutt. El spune că măsurile întreprinse de ministrul Autorității pentru Privatizare, Ovidiu Mușetescu, nu sînt în acord cu legea română. „Trebuie să fie clar că nu se poate interveni în proprietatea privată, pînă cînd nu ni se ia acest drept de proprietate asupra CSR", a dăugat Michael McNutt.

În opinia actionarilor americani, situatia agitată a anagajatilor trebuie înteleasă prin nerespectarea de către partea română a unor clauze. ***„Acceptăm nemulțumirile anagajaților noștri, nu le-am cerut să nu protesteze, dar să o facă în acord cu legea, ori ei au trecut peste limita legii"***, consideră consilierul directorului general al combinatului. McNutt a dat exemplul unui constructor chemat să reconstruiască o casă din temelii, dar căruia i s-au luat uneltele. Casa este CSR, uneltele - reeșalonarea datoriilor si stergerea penalitătilor. ***„După șase luni ne-au adus cuie și spun apoi opiniei publice că ne-au dat cuiele și tot nu lucrăm".*** McNutt a spus că *Noble Ventures* a vrut să semneze protocolul de repornire a productiei, dar acesta nu acoperea, din punctul de vedere al patronatului de la Resita, toate obligatiile asumate de statul român prin contractul de privatizare. ***„Noi am pregătit actele pentru protocol, dar în loc să fie prezentată în Guvern o notă prin care să se rezolve situația, a fost prezentată o notă prin care se cerea rezoluționarea contractului"***, a mai spus consilierul directorului general al CSR.

Americanii acuză PRM

McNutt nu a exclus ca angajatii combinatului să fie manipulati de liderii de sindicat. ***„Sîntem încă proprietari și putem rezolva situația de la Reșița în 30 de zile, dar sîntem sabotați de sindicatul Vatra"***, a spus McNutt, precizînd că nu are dovezi ale manipulării politice a sindicatelor, dar pamflete ale PRM s-au putut vedea la demonstratiile din luna februarie, iar liderul de sindicat a apărut cu un reprezentant al PRM la televiziunea locală. Referindu-se la anagajatii CSR, McNutt a spus că Noble Ventures s-a anagajat să păstreze forta de muncă pe timp de cinci ani. ***„Am făcut chiar angajări în plus, ce alt investitor ar fi luat această decizie în condițiile de acolo?"***, afirmă investitorul american. McNutt crede că doar 1.000 de anagajati au protestat, iar ceilalti știu că Noble are cele mai bune intentii, precizînd că nici un șef de sectie sau persoană din conducere nu a demisionat. ***„Situația ne omoară pentru că 1.000 de oameni au distrus viețile celorlați 2.850 de muncitori din combinat. Mi-e silă să văd că sunt în greva foamei, cînd restul suferă de foame"***, a spus McNutt. ***„Am fost bătut de două ori, au încercat să-mi răstoarne masina. Cînd produsele și materialele dispar din combinat, e greu să faci treabă, iar cînd tehnic sabotezi producția, nu poți aștepta să-ți fie plătit salariul"***, a mai spus McNutt. El afirmă că nu va pleca din România și nu crede că e în interesul muncitorilor ca Noble Ventures să plece de la Resita.

Cîțiva muncitori au leșinat în timp ce așteptau în fața Prefecturii finalizarea negocierilor dintre ministrul Privatizării și liderii sindicali

Guvernul: „Combinatul nu va mai fi administrat de Noble Ventures"

În replică, ministrul Privatizării, ***Ovidiu Mușetescu,*** a explicata, după semnarea protocolului cu liderii sindicatului Vatra, că, în continuare, combinatul are ca proprietar oficial firma Noble Ventures, dar aceasta nu va mai putea administra societatea, dacă justitia va accepta cererea de reorganizare judiciară. Mușetescu a precizat că CSR va fi administrat de o persoană desemnată de judecătorul sindic, pe baza unui proiect de reorganizare financiară. Combinatul își va schimba proprietarul doar în situatia în care APAPS va obtine rezilierea contractului de privatizare, într-un proces paralel care se va desfăsura la București și care nu are nici o legătură cu procedura demarată la Resita. ***„Nu se poate face nici o legătură între cele două acțiuni și naționalizare"***, a sustinut Musetescu, care a afirmat că se asteaptă la o campanie în presa internatională, pe tema naționalizării CSR. El a apreciat că această campanie nu va fi plătită de Noble Ventures, care nu a dispus de sumele necesare pentru a-i plăti pe muncitorii de la Combinatul Siderurgic, ci de alte „grupuri de interese", nemumltumite de noua politică din domeniul privatizării. Mușetescu a afirmat, în acest context, că articolul din Financial Times în legătură cu situatia combinatului din Resita a fost pregătit din timp, întrucît nu există altă explicatie pentru faptul că APAPS a luat decizia de a rezolutiona contractul cu Noble Ventures la ora 11 noaptea, iar materialul din ziarul britanic a apărut la ora sase dimineata. **(D. POPA)**

VÎND TEREN ZONA CENTRALĂ 450 m²

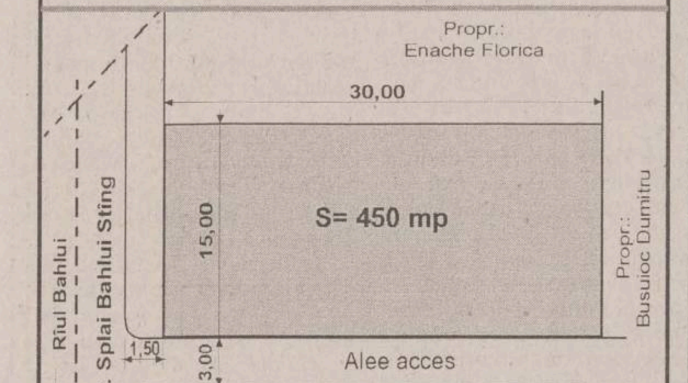

Tel. 032 230761, 092 348567

SOLO Club

Resimți **singurătatea** ca pe o problemă?
Vrei să întîlnești persoane cu
preocupări comune cu ale tale?
Nu ai **prieteni**?
Vrei să **te cunoști** mai bine?
Vrei să **relaționezi** altfel cu cei din jurul tău?

Vino la **Clubul SOLITARULUI!**
Tel: 032/276.144

Program coordonat de:

Societatea de Psihoterapie și Intervenție Psiho-Socială "Catharsis", Laboratorul de Psihoterapie al Univ. "Al.I.Cuza Iași", Agenția de Turism ȘTEF, Univ. de Arte "George Enescu"

AGENDA BANCARĂ

BANC POST

■ Cu ocazia împlinirii a 10 ani de la înființare, Banc Post lanseaza în săptamîna 2 - 8 iulie 2001

CERTIFICATUL DE DEPOZIT ANIVERSAR

termen de maturizare - 30 zile; dobînda bonificată 37%

■ Folosind **CONTUL CURENT** în lei pentru persoane fizice care poate fi accesat la orice unitate Banc Post din țară, economisiti timp.

Curaj, ambiție și viziune !
Spiritul afacerii de succes

Creditul CAPA
- cu valori între 500 și 10 000 USD;
- termen de rambursare max. 12 luni;
- timp de obținere credit max. 20 zile;
- garanții flexibile

CAPA credite
Str. V. Alecsandri nr. 6, tel/fax: 032 / 214 084, 276 159

BANCA ROMÂNĂ PENTRU DEZVOLTARE
GROUPE SOCIETE GENERALE

Cîștigați cu VISA cumpărături în valoare de 3.000 USD

Clienții care optează pentru un card Visa Electron sau Visa Classic în lei în perioada 02.05.2001-31.07.2001, participă la o tragere la sorți în luna august 2001, prin care B.R.D.-G.S.G. împreună cu Visa Internațional va oferi cu această ocazie următoarele

PREMII
- Premiul I în valoare de 3.000 USD
- Premiul II - 14 premii în valoare de 100 USD fiecare, care se vor acorda săptămînal în perioada 02.05.2001 - 31.07.2001 (14 săptămîni) prin tragere la sorți

COOPERATIVA DE CREDIT COVURLUI

oferă
credite cu giranți sau ipotecă
în 48 de ore de la semnarea contractului
pentru persoane fizice și juridice

NOU S-au micșorat dobînzile la credite

Str. Milcov nr. 10, bl. 1201, sc. D, parter, Tel. 032/276962

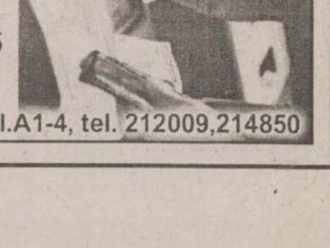

ALPHA BANK ROMANIA S.A.
SUCURSALA IASI

Oferă clienților următoarele servicii:
- cumpără cu plata la vedere cecuri de călătorie **AMERICAN EXPRESS, TRAVELERS CHEQUES** exprimate în EUR, DEM și USD;
- vinde cecuri de călătorie **AMERICAN EXPRESS** în USD și DEM.

Sediul sucursalei: Iași, b-dul Independenței nr. 7 bl.A1-4, tel. 212009,214850

Monitorul

Editoriale

POLITICĂ EXTERNĂ

Testul Miloșevici

Noul test Miloșevici va decupa o dată în plus realitatea profundă românească de vorbăria de conjunctură și declamațiile pro-occidentale lipsite de substanță.

Interventia NATO din Kosovo de acum mai bine de doi ani a supus lumea politică, mass media si societatea românească în general unui test care a eliminat din start echivocul cvasi-institutionalizat ce domina discursul public din 1990 încoace. Ion Iliescu, maestrul absolut al unei astfel de abordări, PDSR și PRM au cîștigat, de altfel, un imens capital electoral mergînd pe un val popular bine întretinut și de bună parte a mass media. O atitudine cît se poate de profitabilă din punct de vedere politic, mai ales dacă te raportezi permanent doar la ciclurile electorale de patru ani. Din păcate însă, coagularea unei viziuni strategice de transformare a României în altceva decît ceea ce am mostenit la finalul perioadei comuniste și a regimului Ceaușescu, racordarea tării la realitățile mentale și culturale europene cer un alt tip de comportament. Caracterul oamenilor se vede cu adevărat doar în momentele critice. Caracterul unei natiuni e marcat de felul în care ea trece prin istorie. După felul în care institutiile ei fundamentale, de la partide la cele ale societătii civile sau ale grupurilor mass media, reactionează în situatiile de criză. În ultimă instanta capacitatea de a merge împotriva valului popular într-un anumit moment face diferenta dintre marii oameni politici si politicieni. Din această perspectivă, o bună parte din liderii politici marcanti și dintre cei mai importanti formatori de opinie nu au trecut testul Kosovo în 1999. Ce se va întîmpla acum? În conditiile perpetuării tensiunilor în regiune, cu precădere în Macedonia, e ușor de spus că interventia NATO în Kosovo a fost un esec. Pe aceeași linie de gîndire se poate, desigur, argumenta și că predarea lui Miloșevici Tribunalului International de la Haga e o decizie nefericită. Că lucrurile nu merg bine în Balcani e o realitate. De ce ar fi mers ele mai bine dacă alegeam să întoarcem cu toții spatele unei situații de criză extremă și unor drame umane greu de imaginat în urmă cu doi ani, e totuși greu de văzut. E întotdeauna mult mai usor să comentezi deciziile decît să le iei.

Faliile etnice și umane, ura și frustrările acumulate în timp în spațiul fostei Iugoslavii mari au fost înghetate o vreme de regimul autoritar al lui Tito. Fiind o constructie artificială, tara, asa cum fusese ea demarcată geografic după al doilea război mondial, nu avea cum rezista în conditiile schimbărilor geopolitice fundamentale din 1989. Procesul putea fi însă unul relativ liniștit, în limitele rațiunii și moderației, așa cum s-a întîmplat în cazul separării Cehiei de Slovacia, sau unul de o violentă extremă. Miloșevici, în principal, dar, în parte, și croatul Franjo Tudjman au ales să declanșeze un proces care a intensificat ura, violența, intoleranța, la cote de nebănuit. Între exacerbarea unor orgolii si ambitii naționale abstracte, ca vehicul pentru ascensiunea politică personală și respectul fată de individ, a fost aleasă, fără retinere, prima cale. În final, nici Serbia, nici Croația nu au cîștigat mare lucru, ba din contra, dar au rămas în urmă sîngele a zeci de mii de oameni, drame omenești inimaginabile, o ură si o intolerantă duse la paroxism. Dacă judecăm din perspectiva acestor drame individuale și dacă avem tăria de a accepta faptul că viata unui singur om e mai importantă decît cultivarea unei îndoielnice mîndrii nationale care i-a adus Serbiei doar nenorociri și sărăcie, predarea lui Slobodan Miloșevici Tribunalului de la Haga are o dimensiune simbolică ce, pînă la urmă, ține de cultivarea unui alt set fundamental de valori decît cel cu care sîntem obisnuiti.

Deciziile puterii politice de atunci, în frunte cu președintele Emil Constantinescu, au adus România pe lista statelor chemate să înceapă negocierile de aderare la Uniunea Europeană. O decizie care poate schimba fundamental destinul istoric al țării. Vremurile sînt atît de tulburi și evoluțiile atît de fluide în jurul nostru, din Ucraina și Moldova pînă în Macedonia, încît felul în care se așează demarcatiile geostrategice poate depinde în chip fundamental de astfel de întîmplări exceptionale. Pretul politic plătit de cei care au obținut prin poziția lor de atunci această fortare a destinului României a fost extrem de mare. Gălăgia mediatică și pozitiile publice anti-NATO ale majorității liderilor politici ai PDSR și PRM, primii deveniți, mai nou, intens „pro-occidentali“, au cultivat o păguboasă isterie națională pe această temă. PDSR chiar s-a abținut în Parlament atunci cînd s-a supus la vot acordarea unui sprijin explicit fortelor NATO din regiune. Nu întîmplător, influenți congresmani și analiști americani de la Pentagon se întreabă acum dacă pot avea cu adevărat încredere în România ca aliat, în condițiile în care aceiași lideri politici care au cultivat, pe linia bine cunoscută, ambiguitătile și discursul dublu, ajunși acum la putere, reiterează la tot pasul dorinta de integrare a tării în NATO, de exemplu.

Istoria are memoria ei. Care nu uită și iartă greu. Smecheria, orientarea de moment, fuga de optiuni ferme se plătesc, mai devreme sau mai tîrziu. Extrădarea lui Miloșevici e un nou test pentru Balcani, dar și pentru România. Aparenta întelepciune și prudentă politică și diplomatică poate fi profitabilă pe termen scurt, dar nicidecum într-o perspectivă de lungă durată. Ca popor putem opta pentru orice cale dorim. Dar nu putem să clamăm verbal dorinta de apartenentă la Europa și să cultivăm în acelasi timp, în interior, la nivelul discusului public, un set de valori aflat în contradictie fundamentală cu valorile occidentale. Dincolo de eventualele calcule politice, nu trebuie uitate sutele de mii de oameni nenorociți de fostul dictator de la Belgrad. E ușor de spus că situația e complexă și că de vină sînt și alții. E un lucru evident. Însă, pe o scară a vinovătiilor, Slobodan Milosevici ocupă detașat locul întîi. Măcar din respect pentru victimele sale, dar și din rațiuni pragmatice - pentru ca astfel de lucruri să nu se mai întîmple în viitor, trebuie evitate jumătătile de măsură. Din această perspectivă, va fi interesant de văzut cum vor arăta, în zilele următoare, atît reacțiile politicienilor români ca și cele din mass media fată de extrădarea lui Miloșevici la Haga. Noul test Milosevici va decupa o dată în plus realitatea profundă românească de vorbăria de conjunctură și declamatiile pro-occidentale lipsite de substantă.

Alexandru LĂZESCU

UNGHIUL DE TRAGERE

Regula jocului

Val CONDURACHE

Oricine preferă să aibă un dusman neîmpăcat, dar declarat, decît un adversar prefăcut, care zîmbeste în fată și loveste pe la spate. Ideea de fair-play este înteleasă la noi altfel decît au brevetat-o englezii. Și astăzi noi zicem „perfidul Albion“, imaginîndu-ne o lume în care nimeni nu se bate cu nimeni și numai noi, românii, cu șmecheria noastră traditională, reușim să-i păcălim pe toti și triumfăm, în cele din urmă, după un război de treizeci de ani, timp în care nu s-a văzut nici o picătură de sînge.

A fi fair-play nu înseamnă nicidecum a fi un bun crestin: cui îti dă o palmă, îi întorci și celălalt obraz. Orice joc are niste reguli foarte precise pe care un jucător care se respectă le respectă. Prin urmare: stabilim, de comun acord, noi si adversarii nostri, că nu este permis să ne lovim pe la spate, ci numai din fată și numai după ce am anuntat că atacăm, altfel spus nu pornim la război fără să declarăm război. Tot de comun acord putem stabili că este permis să lovim și pe la spate. A fi fair-play nu înseamnă a nu lovi pe la spate, ci doar a respecta regula jocului. Nouă ne pare că Albionul este perfid, dar nu ne-am întrebat niciodată de ce credem că Albionul este perfid. Politica este locul ambiguitătii și al nerușinării, al negocierii și-al compromisului. Nouă ne vine usor să spunem: politica este o curvă. Tragem o linie, ca într-o ecuatie matematică, și facem suma. La fel face și englezul. Cînd o facem noi, ajungem la o concluzie melancolică, de parcă am discuta la umbra unui nuc umbros, după cîteva pahare de vin: nu avem ce să facem, politica asta este, o curvă. O tratăm ca atare. Cînd englezul ajunge la aceeași concluzie, și asta s-a întîmplat din varii motive mai devreme decît s-a întîmplat la noi, devenim filosofi și moraliști: Albionul este perfid.

Să ne întoarcem însă la oile noastre. A fi fair-play înseamnă a respecta regula jocului. Dacă, așa cum am văzut, în politică, a respecta regula jocului înseamnă a minti, înseamnă de asemenea că cine minte este fair-play. Depinde cum o face, căci și în minciună există reguli. Un pact nu se încheie pentru a fi respectat pentru o mie de ani, uneori nici măcar pentru o singură zi. Dar cînd eu și vecinul meu de peste gard cădem de acord că avem dreptul să mîncăm merele sau cireșele din creanga care intră în curtea mea (sau în curtea lui), nu ne mai supărăm atunci cînd copiii se execută cu lăcomie și chiar o fac. Creanga copacului care creste în curtea ta are cireșe la mine în curte, prin urmare, cireșele acelea sînt ale mele. Și invers. Prunele care cresc pe creanga copacului meu în curtea ta sînt ale tale. Am stabilit cîteva reguli minime de fair-play pe care le putem corecta din mers. Nu mă oprește nimeni să tai creanga copacului meu care trece peste gard în curte la tine. Vecinul și copiii lui au tot dreptul să mă înjure în gînd, dar nu pot să mă acuze de încălcarea unei întelegeri. Nu am căzut de acord să las creanga să crească peste gard, ci numai să permit vecinului să culeagă cireșele de pe creangă. Ce spun eu aici nu este numai logic, ci și perfect omenesc. La nivelul acesta ne întelegem mult mai bine decît o facem cînd este vorba de politica mare. Acolo, deodată, devenim riguroși, în alt fel, principiali fără a avea o logică, inchizitoriali, fără a mai tine cont de substratul omenesc care persistă orice am face împotriva lui.

Noi, românii, ne imaginăm, atunci cînd ajungem să discutăm cu altii, în politica mare, că altfel vine vorba la un minister de externe decît în afacerea mea cu vecinul de casă. Ne asteptăm ca acolo să apară subit alte criterii, alte judecăți, un alt fel de a privi o relatie, de parcă n-ar exista, de o parte și de alta, tot niște oameni care nu pot trece peste

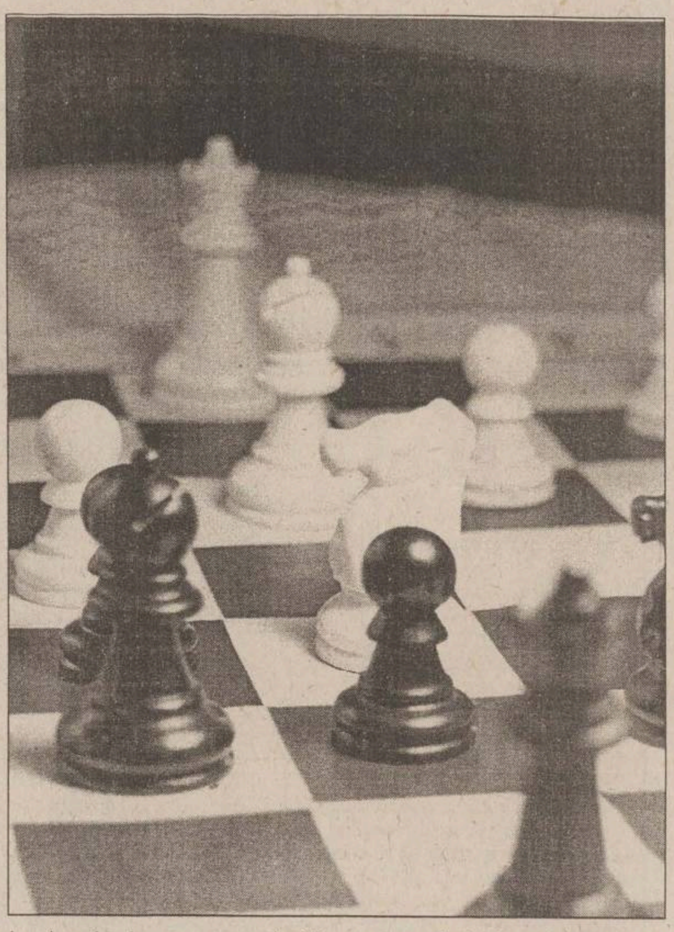

barierele lor omenești. Si acolo a fi fair-play nu înseamnă a nu lovi pe la spate, ci doar a nu lovi pe la spate dacă am stabilit să lovim numai din fată. Dacă nu am făcut-o, avem amîndoi dreptul să lovim, și pe la spate.

Altfel se pune problema cînd ai un coleg cu care ești obligat să colaborezi. Dacă el are continuu poftă să-ți zîmbească pe fată și să te atace în permanentă prin spate, relatia de colaborare nu se poate stabili, oricît ai vrea s-o faci. Pentru că un coleg nu este un adversar decît dacă el vrea cu tot dinadinsul să fie adversarul tău. În cazul acesta nu ai încotro: nu poți să-l tratezi, în acelasi timp, și ca prieten și ca dușman. Dar dacă ești realist, dacă vrei să te respecți pe tine însuti și să respecti și regula jocului, poti deveni la fel de perfid ca și perfidul Albion. ■

METRONOM

EXIT
NOTICE
HOURS OF EMPLOYMENT FOR WOMEN AND CHILDREN

În ciuda lozincilor

Alex VASILIU

Învătămîntul românesc a suferit decenii la rînd și de boala lozincilor. Din vremea claselor primare și pînă am terminat-o cu studentia am tot văzut, frumos atîrnate sau lipite în dorul lelii pe toti peretii disponibili din școli și din Conservator cuvinte alese din declaratiile unor compozitori importanti. Despre valoarea muncii, despre dragostea de tară, despre frumusetea și bogătia folclorului românesc și tot asa înainte. Nu stiu pentru cine au fost cocotate propozitiile acelea.

Cînd eram de-o schioapă, în timpul recreatiilor alergam pe holuri pînă curgea apa pe mine, mai tîrziu încercam să retin ceva dintr-o lectie ce urma a fi ascultată „la tablă“, peste cîtiva ani ochii îmi fugeau după vreo colegă și, uiteașa, praful se așeza usor, nestingherit peste cuvintele adînci, apărate, ce-i drept, de sticla care le dădea o înfătisare și mai sobră. Nu cred că indiferenta fată de lozinci mă caracteriza doar pe mine. Și acum îmi răsună în urechi tipetele vesele ale tîncilor sau flăcăiandrilor de-o seamă cu mine, fericiti că scăpaserăm măcar pentru 10 minute de veșnicele ordine răstite ale învătătoarelor (profesoarelor): „mîinile la spate“, „lasă vorba!“, „nu te misca!“, „ochii la mine“, „stai cuminte că te scot la tablă!“ și alte asemenea drăgălășenii... Iar lozincile rămîneau, agătate simetric fată de colturile peretilor, să încînte privirea de fiecare dimineată a directorilor sau ocheada fugară a inspectorilor asteptati din an în pasti cu sfînta și eterna spaimă a dascălilor „de rînd“!

În anii cît am fost elev la Liceul de muzică din Iasi am tot auzit (de la unii profesori) cuvinte acre despre instrumentiștii care, în loc să-i studieze numai pe Bach, Beethoven și Ceaikovski, se dedau la hore, sîrbe și bătute - de plăcere sau pentru un ban, doi (în vremea nuntilor). Tot atunci și tot acolo ni se spuneau vorbe dulci despre interesul și osîrdia cu care Ciprian Porumbescu sau George Enescu ascultau, notau si prelucrau în creatia lor melodii, intonatii, ritmuri din muzica lăutărească sau tărănească. Eram noi cruduti încă, dar tot ni se părea că ceva nu e în regulă în discursul pornit de la catedră. Și acum îmi amintesc ce bine ne-am simtit, într-o dimineață, vreo patru-cinci lungani dintr-a noua, cînd am „sărit“ nu știu ce oră de chimie sau de fizică și, ascunși într-o sală de studiu, ne-am încins la niște „moldovenești“ că pînă și lozincile de pe pereti păreau să salte în ritmul nostru. Dar cînd ne era nouă mai bine, usa se deschise brusc, lăsînd vederii noastre spăimîntate făptura și privirea de foc a profesoarei care se înversună foarte împotriva „ereziei“! Nu știu cum am zbughit-o de acolo, într-o clipită, cu viorile-n mîini, petrecuti de glasul în fortissimo al doamnei profesoare. Secventa s-a derulat într-o sîmbătă. Tin minte exact, pentru că a doua zi, duminică dimineata, l-am văzut și ascultat la televizor pe Leonard Bernstein explicînd ce înseamnă melodia la Bach, la Ceaikovski și la „Beatles“. Asezîndu-se la pian și cîntînd „Michelle“!...

Mai tin minte că în emisiunile lui Iosif Sava („Invitatiile Eutherpei“) ascultasem deseori simfonia „Patetica“ dirijată de André Previn. Și „a noua“ de Dvorak. Iar într-o seară, la televizor, văzui un film excelent - „Doi pe-un balansoar“ cu Shirley McLaine și Robert Mitchum. Niciodată n-am să uit excelentul blues interpretat la trompetă, compus si orchestrat cu mînă de maestru de acelasi André Previn. Peste putin timp, am citit că Sergiu Celibidache a cîntat jazz la București, în anii studenției. La vîrsta senectuții, nu s-a dezis de „păcatele“ tineretii.

Cu vremea, am înteles că dogma, ca orice dogmă, avea să-și sleiască puterile si la noi. Cvartetul „Voces“ umple sălile de concert cînd interpretează Beethoven, Haydn, Schubert dar și cînd ne fascinează cu aranjamentele unor celebre ragtimes. Un alt iesean afirmat în Europa - Cristian Pintilie - altădată prim violonist al orchestrei filarmonicii „Moldova“, este astăzi un maestru al muzicii de café-concert. Bine primit, văzut și ascultat în Italia, mai ales.

Exemple ilustre ar fi pe săturate. Într-o zi, două, voi trece în pagina de fată impresiile pe care mi le-a lăsat o vedetă a trompetei, dusmanul lozincilor - Wynton Marsalis. ■

MAȘINA DE TOCAT

Speranță de două parale

Lucian Dan TEODOROVICI

În urmă cu putină vreme, îmi permiteam să salut într-un articol aparitia pe scena politică a Partidului Social Democrat. Nu m-am asteptat la reactiile care au urmat. Nu m-am asteptat, spre exemplu, să primesc un telefon la o oră înaintată în noapte și să aud o voce iritată care-mi transmitea ceva prea putin inteligibil, dar care finaliza, imperturbabil: „pedeserist ***de două parale***“. Totodată, nu m-am asteptat să primesc felicitări din partea cealaltă. Articolul meu nu era nicidecum unul laudativ, ci unul total nevinovat, în care încercam sămi ofer mie (și cititorilor, fireste) un strop de sperantă.

Evenimentele din ultima vreme m-au făcut să-mi amintesc însă de sintagma apărută în discursul interlocutorului meu nocturn și să constat, cu destulă amărăciune, că pomenita sperantă are șanse de a se transforma într-una ***de două parale.*** Mă refer la decizia Guvernului în privinta situatiei de la Resita, anume aceea de a rezolutiona contractul de privatizare a Combinatului Siderurgic din oraș, încheiat cu firma americană Noble Ventures.

Pomeneam în precedentul articol declaratia premierului Năstase, conform căreia trîmbitata fuziune PDSR - PSDR a avut darul de a aduce în interiorul noii formatiuni politice oameni noi și, prin urmare, idei noi. Numai o săptămînă mi s-a permis să mă încînt cu o naivitate ***de două parale*** că această transformare are șanse reale să se producă. Faptul că Guvernul a cedat atît de rapid presiunii muncitorilor resițeni m-a adus însă cu picioarele pe pămînt. În perioada dintre 1990 și 1996, ezitările guvernantilor au adus la exasperare investitorii. Economia românească s-a dezvoltat „capitalist“ pe fondurile tinute la ciorap de fosti activiști, de fosti bișnitari din fata cinematografelor, sub oblăduirea unei asa-numite politici social-democrate, în fapt una care, eufemistic, ar putea primi în cel mai bun caz denumirea de „democratie originală“. Putinele averi construite sănătos, fără a implica diverse mismasuri, au apărut datorită unor conjuncturi, nu datorită unui sistem permisiv, unui sistem de piată cu adevărat liberă. M-am amăgit, alături de mii și mii de români, cu gîndul că, în conditiile în care politica natională trebuie să se consume între limitele dezideratului numit aderarea la Uniunea Europeană, Guvernul nu-și mai poate permite pași gresiti, care să dăuneze și mai mult imaginii tării. M-am amăgit, cumva patetic, cu ideea ***de două parale*** că, atîta vreme cît si-a exprimat speranta de a înnoi partidul, premierul Adrian Năstase are intentia sinceră de a schimba ceva și în politica acestuia, de a-l transforma într-un partid cu adevărat social-democrat, si nu într-unul, cum a fost pînă acum, care se ghidează după o politică populistă de stînga, capabilă în a culege sufragii, dar extrem de dăunătoare realului interes national.

Decizia luată de guvernanți în privinta Combinatului Siderurgic din Reșita vine însă în linia, deja traditională, a unei politici ***de două parale***, nu mai putin demagogică decît foarte multe decizii luate de PDSR în trecut. Poate că premierului i s-o fi umplut inima de bucurie în momentul în care aproximativ o mie de resiteni au iesit în stradă pentru a saluta „decizia înțeleaptă“ a șefului executivului; poate că domnia-sa are motive să sărbătorească trecerea în propriul catastif electoral a încă o mie de simpatizanti; pentru multi alti români însă, bucuria resitenilor n-a produs decît un zîmbet amar și un alt motiv pentru a-și urgenta demersurile de emigrare în Canada, Noua Zeelandă, Australia sau mult-visatele SUA. Si nu numai pentru multi români: reactiile Occidentului au fost, firesc, dure. ***„Financial Times“***, spre exemplu, a profitat de prilej pentru a mai adăuga o bilă neagră în dreptul tării noastre, la fel și diferite institutii economice europene.

În ce mă priveste, neapucînd să emit judecăti demne de luat în seamă în sistemul comunist, am, iată, prilejul să-mi fac o severă autocritică cu privire la precedentul articol. Deși n-am fost niciodată „pedeserist“, cu atît mai putin unul ***de două parale***, m-am dovedit un vizionar ***de două parale***, cînd mi-am închipuit că am dreptul să-mi fac sperante. Atîta vreme cît politicienii nostri uită să facă o politică pertinentă, orice publicist, fie el mare sau mic, nu are dreptul să judece în limitele acestei pertinente. Cu alte cuvinte, un sistem perfid nu poate fi judecat decît cu perfidie.

Îmi cer scuze. Mai am foarte multe de învătat. ■

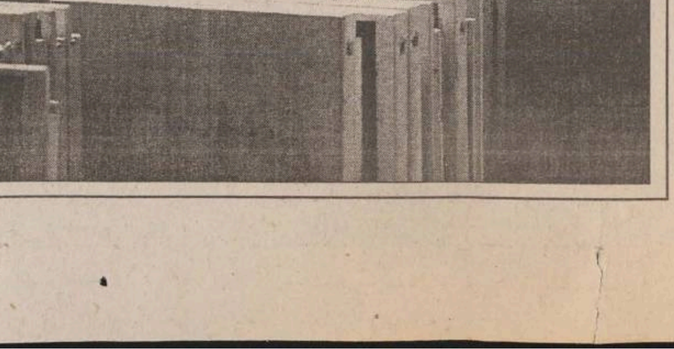

TEUTONUL ROMÂN

Fraieri cît aer: „Oferte“ de „serviciu“

Michael ASTNER

motto:

> ***„Și cum fraierul e ca aerul, e puțin probabil să se termine! Ce este șmenul? Foarte multă aventură și multă adrenalină. Dacă ați fi ieșit vreodată cu noi, v-ar fi plăcut din prima clipă.“***
>
> Mircea Oros, unul dintre cunoscutii șmenari din Oradea (**Adevărul** din 5 iunie 2001, p.19)

„STRĂINI caută menajer, 18-45 ani. 01/892.12.21, ***nonstop*** 78.000/min.“; „URGENT. Doamne pentru menaj. 52.000/min. și curățenie, 4 ore/zi. Informatii la 899.90.10“; „CLUB caută personal pază. 01/892.12.19 ***nonstop*** 78.000/min.“; „FIRMĂ caută șofer distribuție. 01/892.10.15 nonstop 78.000/min.“; „FERMĂ angajează muncitori harnici. 01/892.12.20, ***nonstop***, 78.000/min.“ Sau: „LEGIUNEA străină, 1.200$ pe lună. 01/892.10.23, **nonstop**, 78.000/min.“; „FIRMĂ construcții angajează muncitori străinătate. 01/892.10.17, ***nonstop***, 78.000/min.“. (din *Adevărul*)

Cine citește aceste anunturi „oferte“ de „serviciu“ poate constata din cale afară că nu pot fi „pe bune“. Este evident că „străinii“, „clubul“, „firma“, „ferma“, „legiunea străină“ sau „firma constructii“ caută de fapt - nota bene: nonstop! -, toti la un loc, fraieri printre oameni disperati, printre șomerii care-și doresc cu orice pret un loc de muncă. Creduli care să nu stea să analizeze un pic chestia cu nonstopul și cu costul minutului telefonic.

Despre nea Urgent care caută - ca să vezi -, nu femei, ci „doamne“ fraiere pentru menaj și curățenie ce să spunem? Că e mai ieftin? Că măcar nu caută „nonstop“?

Din păcate, putem fi convinși că tara-i plină de fraieri(te), altfel n-ar fi pline ziarele cu astfel de anunturi. Si mă întreb dacă aceste firme-fantomă sînt de fapt legale sau lucrează (vorba vine) într-o zonă gri a semi-ilegalitătii, profitînd de vreo lacună a legii. Dacă fetele „vesele“ de la telefonia sexuală măcar prestează un serviciu, cei cu oferte nonstop de serviciu nu fac decît să tepuiască nonstop. Oare n-ar trebui să se sesizeze vreo instantă - de exemplu Ministerul Muncii și Protecției Sociale (Solidarității Sociale?) - și să pună capăt unor astfel de exploatări ale disperării oamenilor? ■

❖ PULS ❖ PULS ❖ PULS ❖ PULS ❖ PULS ❖ PULS ❖

Chef al procororilor la Hanul Ancuței

Mare petrecere mare a procororilor ieri ziua pîn 'la noapte, stimați telespectatori. Toată floarea cea vestită a întregii procorimi din Curtile de Apel din Moldova s-a adunat alaltăieri la Hanul Ancutei, pentru simplul motiv de a fi împreună la un chef profesional. Imaginile interceptate de satelitii nostri spion arată că s-a chefuit pînă noaptea tîrziu, ba unii chiar și ceva mai încolo, iar hitul serii, căruia i s-au cerut și bis-uri, a fost „Spune-mi mie moș bătrîn“, al Irinei Loghin. Nu s-a înregistrat prea bine ce a spus moșul, dar știm sigur că, după chef, unii domni prorori au avut scandal acasă cu baba. ■

CE ORAȘ FRUMOS

Plimbare prin labirint

Duminică, la amiază. Plouă mărunt, vreme de... numărat banii, dar și de admirat frumusețile orașului. Am ales un traseu la întîmplare, din fața cinematografului „Victoria“, pe străzile Gîndu, Horia, Prof. Cujbă, Petru Rareș, Arcu. Și am avut ce vedea:

Negocieri între o fundație și-un mormînt

■ WC-ul public de lîngă cinematograful „Victoria“ a fost „înmormîntat“, în urmă cu ani buni, dovadă fiind lespezile, cu numeroase semne de îmbătrînire: fisuri, uzură înaintată, bucăți lipsă...

■ Deasupra, cum îi stă bine unui mormînt, sînt jardiniere cu flori.

■ „Mormîntul“ este vecin și cu biserica Talpalari. La intrare, doi cerșetori, buni de muncă (judecînd după aspectul fizic), opriseră un creștin și „negociau“ cu el cît să le dea. Omul se lăsa cam greu convins.

■ Pe treptele bisericii, o Madonă balaoacheșă cu un prunc în brațe apela, tacit, la mila publică.

■ Mai la vale, pe strada numită Gîndu, lîngă o vilă superbă, este o fundație. Nu una non-profit, ci o fundație turnată, care prevestește ridicarea unei construcții; numai că vergelele metalice pentru cofraje au făcut deja cunoștință cu... mușchii lui Strîmbă-Fier-Beton.

Cultură și mizerie

■ De aici, la cca 100 m, se vede sediul Secției nr. 3 Spații Verzi. Singurul spațiu mai verde, de aici și din împrejurimi, pare să fie... fațada sediului, îmbrăcată cu frunze de viță-de-vie.

■ În strada Horia, o casă de pe colț are, în loc de geamuri, scînduri prinse în cuie și notate cu două X-uri (făcute cu bidineaua).

■ Alături de casă, din două șanțuri ies la suprafață doi covrigi uriași din cablu electric.

■ Cu greu am reușit să aflăm că altă stradă componentă a „labirintului“ se numește Petru Rareș.

■ Aici, la nr. 7, este Fundația Culturală Panellinion - Centrul Cultural Elen.

■ Vis-à-vis se află: un cabinet stomatologic, un teren de joacă pentru copii (cu aparate schilodite) și, între acestea, un modul din prefabricate, transformat în locuință.

■ Locuința, fără alte indicii decît GN6 și GN7 (probabil gaz metan), mai are și un fel de anexă, din scînduri.

■ În „curtea“ comună cu terenul de joacă, un tei și un salcîm sînt legați printr-o frînghie pe care sînt expuse, spre uscare, rufe multe și colorate.

■ Gardul dinspre stradă, făcut din vergele metalice, abia se mai zărește de sub plantele agățătoare ce-l acoperă.

■ La nici doi metri de colțul „casei“ se află două containere pentru gunoi, recent schimbate.

■ Dacă trecătorul, furat cumva de peisaj, are probleme cu vederea, poate apela la serviciile cabinetului oftalmologic din apropiere.

Beteșuguri

■ Trotuarele diferă între ele: cel de pe partea cu Fundația este bine reparat, dar fără verdeață, iar cel opus este plin de bălării.

■ Coborîm niște trepte zgrunțuroase și ajungem în str. Prof. Cujbă, de unde urcăm alte trepte, pe lîngă un bloc, prevăzute cu jardiniere metalice goale-goluțe și ajungem în str. Arcu.

■ În fața magazinului Com-Pan (închis, fiind duminică), pe trepte, o cerșetoare guralivă își expunea privirilor trecătorilor beteșugurile.

■ Mai la vale, spre Gară, este alt cabinet stomatologic, numit „Happy Dent“ (în traducere: Dintele Fericit).

■ Existența cabinetului respectiv nu este, desigur, o aluzie la plombele din trotuar.

Aurel OANCEA

INTEGRAMA ZILEI

PLANTĂ	↴	DANS POPULAR MĂRINIMOȘI	↴	DĂ CULOARE FLORII ÎNCHINARE	↴	CALDE ! CUNUNĂ !	↴	PRIMA NOTĂ DIN CÎND ÎN CÎND	↴	ÎNTĂREȘTE NEGAȚIE
↳		↓		↓		↓		↓		↓
TRĂSURICĂ → ARTERA DE CIRCULAȚIE							SÎNT ÎN ETATE → BERE !			
↳						CORĂBIOARĂ →↓ TEREN RODITOR				
ÎN FOND ! → ȚĂRAN			HAZLIU → NUMĂR... MIC			↓		DIMPOTRIVĂ → BĂRBIERIT		
↳			↓				CUREA ! →↓ MESAGERI			MÎNĂ
ACIDĂ → INTRĂRI					ASTFEL → COTĂ MEDIE !		↓		CONTEMPORAN NOUĂ	↓
↳			BATERIST → PETE !		↓				↓	
SURSĂ DE LUMINĂ		ARDE GAZUL →	↓					OCHI DE LANȚ →		
↳					LEGAL →					

Soluția integramei din numărul precedent: C; C; B; O; U; CALAFATUIRE; NALUCA; EST; BALENA; ARI; RE; GNOMI; S; BILBIITI; SA; SER; ERATIC; OI; AZ; ABILA; RID; AVICOL; REN; ORAL; ZI

HOROSCOP

Berbec
21 mart. - 20 apr.
La început ați mai avut timp și elan pentru a face față unor adversități, dar timpul v-a moleșit. Combinațiile pe care le aveți în vedere nu iau în calcul neprevăzutul.

Gemeni
21 mai - 21 iun
Nu v-ați angajat prea mult într-o anumită direcție ca să vi se poată reproșa ceva. Totuși ați amînat cîteva măsuri care trebuiau luate cu multă vreme în urmă.

Leu
23 iul -22 aug
Exemplul personal este uneori cea mai bună metodă, dar ea nu se aplică în toate ocaziile. Lăsați o impresie bună, fără însă a reuși să convingeți pe toată lumea să vă urmeze.

Balanta
23 sept - 22 oct
Sperantele dvs. se apropie de cota zero din pricina unor conflicte de interese. Nu este momentul să renunțați și la bruma de economii pe care ați agonisit-o.

Sagetator
22 nov - 21 dec
Pornirile de răzbunare nu vă sînt caracteristice, dar nici nu lăsați să fiți călcat în picioare. Aveți încă suficiente resurse de rezistență și de contraatac.

Vărsător
20 ian - 18 feb
Partea dvs. de vină poate fi la fel de mare sau chiar mai mare decît a celorlalti. Nu veți recunoaște niciodată că ați greșit fără să vă împingă cineva din spate.

Taur
21 apr. - 20 mai
Scopurile dvs. nu s-au schimbat, dar colaboratorii sînt alții și trebuie să țineți seama de ei. Ați lăsat prea mult interval între intervențiile avute și eficienta e alta.

Rac
22 iun - 22 iul
Acceptați și unele lucruri mai puțin plăcute în schimbul unor avantaje de durată. A existat un moment cînd nu ați avut încredere într-o persoană foarte bine plasată.

Fecioara
23 aug - 22 sept
Plecați cu dorința de a face mai mult decît cei de dinaintea dvs., fără a lua în considerare obstacolele. Vă puteți trezi că nu puteți realiza nici jumătate din ce vă propuneți.

Scorpion
23 oct - 21 nov
Strategia personală se bazează pe calități proprii care nu pot fi împrumutate și altora. De aceea nu cereți altora să facă ceea ce nu pot să facă pentru a vă urma.

Capricorn
22 dec - 19 ian
Visați nu atît la prosperitate, cît la echilibru, o stare destul de rară în zilele noastre. De multe ori trăiți acest echilibru, dar nu vă vine să credeți.

Pesti
19 feb - 20 mar
Surogatele nu vă interesează, deși nu sînteți o persoană chiar atît de pretențioasă. Totuși țineți foarte mult ca tot ce vă atinge să fie de cea mai bună calitate.

PROGRAMUL CINEMATOGRAFELOR

■ **„VICTORIA“**, ***29 iunie - 5 iulie 2001, orele: 11.00; 15.00; 17.00; 19.00 - „Pariu riscant“*** (comedie - SUA, 2001). Regia Gregory Poirier. Cu: ***Jerry O'Connell, Shannon Elizabeth, Jake Busey, Horatio Sauz.*** Premieră. **Tarif**: 25.000 lei (orele 11.00 - 20.000 lei).

-29 - 5 iulie, orele 21.00, în ciclul „Oscar 2000“ - ***„Tigru și dragon“*** (dramă romantică - coproducție China/ Taiwan/ SUA, 2000). Regia Ang Lee. Cu: ***Chow Yun Fat, Michelle Yeoh, Zhang Ziyi***. 4 Premii Oscar 2001. **Tarif:** 25.000 lei

■ **„REPUBLICA“**, ***29 - 5 iulie 2001, orele 10.00; 14.00; 16.00 - „Fie copilul binecuvîntat“*** (thriller - SUA, 2000). Regia Chuck Russell. Cu: ***Kim Basinger, Jimmy Smits, Christina Ricci, Rufus Sewell, Ian Holm.*** Premieră **Tarif**: 25.000 lei (orele 10.00, tarif redus 20.000 lei).

- 29 iunie - 5 iulie 2001, orele 17.50; 20.00, „Cine-Top“ - ***„Ce-și doresc femeile“*** (comedie - SUA, 2000). Regia Nancy Meyers. Cu: ***Mel Gibson, Helen Hunt, Marisa Tomei, Alan Alda.*** **Tarif**: 25.000 lei (stal); 30.000 lei (lojă, balcon)

■ **„DACIA“**, ***29 - 5 iulie 2001, orele 14.00; 16.00; 18.00 - „Băi, care mi-ai șutit mașina?“*** (comedie - SUA, 2001). Regia Danny Leiner. Cu: ***Ashton Kutcher, Seann Williams Scott, Jennifer Garner.*** **Tarif**: 12.000 lei.

■ **CASA DE CULTURĂ A STUDENȚILOR - SALA AZUR**

29 - 5 iulie 2001 (exceptînd zilele de luni și marți), ***orele 18.00 - „Doctorul T și femeile“*** (comedie - SUA, 2000). Regia Robert Altman. Cu: ***Richard Gere, Helen Hunt.*** **Tarif**: 12.000 lei

- Miercuri, 4 iulie 2001, orele 16.00 - „Fantazia 2000“ (animație - SUA, 2000). Regia Hendel Butoy **Tarif**: 12.000 lei

TIMP LIBER

■ **Expoziția de pictură a artistei Dana Călcâi, intitulată „Iașul de altădată“**, poate fi vizitată în continuare pînă pe data de 30 iunie, în Complexul „Iulius Mall“, la etajul I.

■ **Muzeul Literaturii Române Iași** organizează în perioada 28 iunie - 15 iulie 2001 expoziția „Muzeografia - o profesiune nobilă“, în memoria muzeografului și omului de cultură Constantin-Liviu Rusu. Expoziția poate fi vizitată în holul corpului B al casei „V. Pogor“, zilnic între orele 9.00 - 16.00.

■ **Opera Română**
Închiderea stagiunii

■ Miercuri, 4 iulie, orele 18.30, la Opera Română va avea loc spectacolul cu opera „Flautul fermecat“ de W.A. Mozart. Dirijor Corneliu Calistru.

■ Luni, 2 iulie, la orele 18, la Galeriile Cupola, va avea loc vernisajul expoziției de sculptură „Bardo“ a artistului plastic Damian Ioan Popa din Tîrpești - Neamț. Sculptorul nemțean, absolvent al Academiei de profil din Iași, ne-a pregătit o serie de lucrări excepționale, care merită să fie văzute.

■ **Lansare de carte**
Luni, 2 iulie, ora 18.00, editura Polirom are plăcerea să vă invite la lansarea volumului „Divanuri duminicale. 16 + 2 interviuri mărturisitoare“, de Grigore Ilisei. Prezintă: Ioan Holban și Constantin Romanescu. Lansarea va avea loc la Libraria „Casa cărții“.

Ce femeie mi-ar putea rezista Acum?
307

Noul Peugeot 307.
Încredere la capacitate maximă.

Acum când noul Peugeot 307 își poate etala toate echipamentele pentru a seduce pe oricine. *Acum* cu noua sa linie elegantă, descrisă inteligent prin forme bine conturate ce anunță confortul interior.
Acum când spațiul interior este generos, iar protecția pe măsură: până la 6 airbag-uri inclusiv perdeaua protectoare pentru cap, ABS, ESP ... *Acum* este momentul! **PENTRU CA AUTOMOBILUL SĂ FIE ÎNTOTDEAUNA O PLĂCERE.**

307 PEUGEOT

EURIAL INVEST Importator Oficial PEUGEOT

București: EURIAL INVEST Bd. Expoziției nr.2, sector 1, Tel: 224 02 96 / Calea București nr.24, Otopeni, Tel: 236 12 52; **Iași: SERVUNION** Șoseaua Bucium nr.17, Tel: 032/237 888

NORD'EST
100.4 FM
RADIO

NOUTĂȚILE ZILEI

Protest față de „Istoria Moldovei“ în loc de „Istoria Românilor“

Peste 500 de profesori de istorie din Republica Moldova s-au adunat ieri la Chișinău, pentru a protesta față de intenția autorităților comuniste de a introduce în școli ca obiect de studiu „Istoria Moldovei“ în locul „Istoriei Românilor“, care se studiază de zece ani. La un congres al istoricilor, profesorii au adoptat o declarație în care au cerut președintelui *Vladimir Voronin* să nu modifice programa școlară și să înceteze campania de denigrare a „Istoriei Românilor“. Cel care a fost însărcinat cu elaborarea noului manual este academicianul *Vladimir Taranov,* cunoscut ca unul dintre promotorii teoriei moldovenismului, propagate pe larg în perioada sovietică. Taranov susține că limba română și cea „moldovenească“ sînt două limbi diferite, iar moldovenii și românii sînt două popoare distincte. Ideea de elaborare a unui manual de istorie a Moldovei a fost lansată în urmă cu cîteva săptămîni de către deputații comuniști, majoritari în Parlamentul de la Chișinău.

Fantoma lui Miloșevici dezbină Iugoslavia

■ *deși Slobodan Miloșevici se află după gratiile închisorii din Haga, fantoma sa bîntuie încă la Belgrad* ■ *extrădarea sa controversată a provocat demisia premierului iugoslav, fisuri în coaliția guvernamentală și tulburări de stradă* ■

Premierul Iugoslaviei, muntenegreanul Zoran Zizici, și-a anunțat demisia din funcție în semn de protest față de extrădarea lui Slobodan Miloșevici. Zizici, care conduce Partidul Poporului din Muntenegru, apropiat cîndva de Miloșevici, a anunțat totuși disponibilitatea partidului său pentru formarea unui nou guvern astfel încît unitatea și stabilitatea federației să nu fie afectată. Conform Constituției federale, atunci cînd președintele Iugoslaviei este sîrb - în cazul de față Koștunița - premierul trebuie să provină automat din Muntenegru. Cum forțele de la putere din Muntenegru, conduse de Milo Djukanovici, boicotează instituțiile federale, în guvernul Iugoslaviei a ajuns partidul care îl susținea altădată pe Miloșevici. Președintele Voislav Koștunița a afirmat că va purta negocieri astăzi pentru formarea unui nou Executiv.

Koștunita este în continuare furios pentru că nu a fost informat la timp în legătură cu decizia Guvernului sîrb condus de *Zoran Djindjici* de a-l extrăda pe Miloșevici. Șeful federatiei iugoslave afirmă că a primit informatia privind transferarea lui Milosevici abia după plecarea acestuia de la Belgrad. Președintele iugoslav a dat asigurări că ***„nu s-a pronunțat niciodată în favoarea transferării lui Slobodan Miloșevici sau a unui alt cetățean iugoslav la TPI, ci în favoarea unei baze legale pentru această cooperare dureroasă, pentru a proteja drepturile și demnitatea statului și individului“.***

În replică, premierul Djindjici afirmă încă o dată că Voislav Koștunita a fost informat în prealabil în legătură cu decizia de a-l trimite pe Miloșevici la Haga. Djindjici a precizat că, în ziua extrădării, se temea că armata comandată de Koștunița se va opune transferării fostului dictator la Haga. Pentru a preveni o astfel de actiune, fortele de poliție, comandate de Djindjici, au pregătit în detaliu extrădarea și erau gata, după cum afirmă premierul sîrb, inclusiv pentru o confruntare cu armata. Referindu-se la demisia premierului federal, Djindjici a apreciat că Federatia Iugoslavă se află într-o criză profundă. ***„Noi trebuie să găsim un concept pentru o federație reformată, care va fi apoi prezentat populației din Muntenegru ca o posibilă soluție la această criză. Dacă populația va respinge acest concept, atunci va trebui să ne despărțim, dacă îl acceptă, atunci trebuie să organizăm noi alegeri și să schimbăm Constituția“***, a declarat Djindjici. ***„Sperăm ca acest lucru să se întîmple pînă la sfîrșitul anului“***, a adăugat premierul sîrb.

Sînge pe stradă

Tensiunile politice de la Belgrad s-au transferat și în stradă. Circa șase mii de persoane au manifestat timp de două zile pe străzile capitalei, cerînd pedepsirea celor care au făcut posibilă extrădarea. Ironia sortii, simpatizantii lui Miloșevici, dar și cei ai fostului său partener de coaliție, Partidul Radical (SRS, ultranaționalist) al lui Voislav Șeșeli, au manifestat în același loc în care, la 5 octombrie 2000, începea miscarea populară care a pus capăt regimului Miloșevici. În decursul manifestatiilor, s-a scandat ***„Îl vom omorî pe Djindjici“*** sau ***„Va mai curge sînge, iar Djindjici va fi primul“***. Manifestanții au făcut apel și la „revoltă“. Mai multi jurnaliști au fost răniti de către manifestanti.

Parchetul din Belgrad a cerut sîmbătă Ministerului de Interne sîrb să organizeze o anchetă asupra incidentelor, pretinzînd totodată informații referitoare la persoanele responsabile de agresiunile împotriva jurnalistilor și despre cele care au scandat amenintări cu moartea la adresa premierului sîrb sau care afișau pancarte cu texte de amenintare. **(A.C.)**

„Tribunalul este un circ politic“

■ **ce a spus Slobodan Miloșevici în momentul arestării**

Presa sîrbă a făcut ieri publice detalii în legătură cu momentul ridicării lui ***Miloșevici*** din închisoarea federală din Belgrad. După ce i-a fost adus la cunoștință ca va fi transferat la Haga, Miloșevici s-a înroșit de furie după care a izbucnit: ***„Tribunalul este un circ politic al cărui scop este să pună în pericol poporul sîrb pînă la distrugerea lui finală. Nu mi-e frică de tribunalul de la Haga. Aceasta este o șaradă. Tribunalul a confundat adresa - adresa corectă pentru criminali este NATO“.*** După care a continuat*: **„Aceasta este de fapt o răpire.(...) Să nu credeți că veți rămîne nepedepsiți pentru asta“. Lîngă elicopter, Miloșevici a rostit ultimele sale cuvinte pe pămînt sîrb, „Frați sîrbi, rămîneți cu bine“.*** Dacă Miloșevici va fi găsit vinovat, șapte state europene s-au oferit să-l închidă - Italia, Finlanda, Norvegia, Suedia, Franta, Austria și Spania. ■

Vedere aeriană asupra închisorii de la Haga

Arestarea, imortalizată de un amator

Caseta video cu primele imagini ale fostului președinte iugoslav ***Slobodan Miloșevici*** sosind la închisoarea Tribunalului Penal Internațional (TPI) de la Haga a fost filmată de un amator, de pe acoperișul casei sale. Aceste imagini au făcut înconjurul lumii și-l prezintă pe fostul președinte iugoslav, încadrat de doi polițiști, la cîteva secunde după ce elicopterul care l-a transportat la Haga a aterizat în incinta închisorii. Erik Stegerman și soția sa, Joan, s-au urcat pe acoperișul casei, situate în spatele închisorii, pentru a aștepta venirea lui Miloșevici. Cei doi și-au dat seama că au filmat „un moment istoric“, pe care nu-l puteau păstra doar pentru ei. Au luat, prin urmare, legătura cu NOS (Nederlandse Omroep Stichting), unul dintre posturile publice de televiziune olandeze, care le-a achiziționat caseta. Prețul tranzacției nu a fost divulgat nici de NOS, nici de familia Stegeman. Oricum, familia a donat toți banii unei organizații umanitare, Life Foundation. ■

Iliescu i-a întors regelui Mihai vizita

■ **președintele român a luat ceaiul la Versoix, împreună cu fostul suveran**

Consilierul prezidențial ***Corina Crețu*** a confirmat, sîmbătă, faptul că președintele ***Ion Iliescu*** i-a făcut o vizită regelui Mihai la Versoix. Surse apropiate șefului statului au declarat agenției Mediafax că președintele Iliescu l-a vizitat, vineri, pe Regele Mihai, la invitația acestuia. Președintele Iliescu s-a deplasat la Versoix, unde a luat ceaiul împreună cu Regele Mihai, Regina Ana, prințesa Margareta și Radu Duda. Șeful statului s-a aflat, începînd de joi, în Elveția, unde participă la lucrările Forumului de la Crans Montana. ■

Zemin se consideră egalul lui Mao

■ *președintele chinez vrea să instituie în țară o „dictatură democratică“*

Jiang Zemin este subiectul unui adevărat cult al personalității

Președintele chinez ***Jiang Zemin*** își încununează cariera lăudîndu-se singur. El a declarat că se consideră egalul foștilor lideri Mao Tedung și Deng Xiaoping și a promis că va construi un Partid Comunist Chinez puternic și modern, capabil să asigure succesul Chinei în noul secol.

Într-un discurs prin care a marcat cea de-a 80-a aniversare a PCC, Jiang Zemin și-a expus proiectul referitor la o ***„dictatură democratică“***, adaptată la nevoile moderne ale unei populatii familiarizată cu reformele economice de tip capitalist. Aducînd un omagiu lui Mao, pentru că a unificat Republica Populară în 1949, și lui Deng, pentru că a favorizat deschiderea țării și reformele economice, Jiang a afirmat că va construi o Chină „modernă si prosperă“.

„Trăiască glorioasa noastră patrie, trăiască marele popor chinez, trăiască Partidul Comunist chinez!“, a afirmat președintele chinez, în aplauzele delegaților adunați în Marea Sală a Poporului, de la Beijing. În discursul său de circa 90 de minute, Jiang a enumerat ***„marile sarcini istorice“*** care trebuie să fie realizate de PCC: continuarea dezvoltării economice și a modernizării, reunificarea țării cu Taiwanul și menținerea păcii mondiale. Pentru a asigura reîntoarcerea la patria-mamă a Taiwanului, separat de restul Chinei din 1949, președintele a respins posibilitatea utilizării fortei, însă a criticat „hegemonismul și politica puterii“, făcînd aluzie la Statele Unite. Președintele chinez a promis că va combate „cultul banului“ și îmbogățirea personală în cadrul Partidului, un subiect sensibil într-o țară în care corupția este un fenomen în plină expansiune. ■

Un comunist, premier în Lituania

Președintele lituanian, ***Valdas Adamkus***, a anunțat, vineri, într-un discurs televizat, că l-a numit premier pe Algirdas Brazauskas, în vîrstă de 68 de ani, un fost președinte, care a fost și ultimul lider al Partidului Comunist lituanian. După căderea coaliției centriste, săptămîna trecută, ***„este clar că există o nouă majoritate în Parlament“***, a spus Adamkus. ***„Este o realitate a vieții politice din Lituania. Sînt obligat să o recunosc. Am semnat astăzi un decret de numire în postul de premier a președintelui Partidului Social Democrat, Algirdas Brazauskas“,*** a declarat șeful statului. Brazauskas a fost ultimul presedinte al Partidului Comunist lituanian. El a fost și președinte al Lituaniei, între 1993 și 1998, după ce țara și-a recăpătat independenta. Coaliția centristă, compusă din Partidul Noii Uniuni (centru-stînga), Partidul Uniunii Liberale (centru-dreapta) și din trei mici formatiuni, dispune de 82 de mandate în Parlamentul cu 141 de deputați. ■

Doi polițiști arestați pentru că au bătut un bărbat pînă l-au omorît

Doi subofiteri de la Politia Cugir au fost arestati sîmbătă pentru 30 de zile, sub acuzatia de lovituri cauzatoare de moarte și cercetare abuzivă. Pe 27 iunie a.c., un patron din Cugir a sesizat Politia de faptul că dintr-o cabană aflată în constructie au dispărut cîteva materiale. Subofiterii ***Ovidiu Cîmpean*** și ***Daniel Strat*** au început cercetările și l-au identificat drept autor al furtului pe ***Ioan Bregaru*** (49 de ani), muncitor la UM Cugir. Condus la Poliție, Bregaru a fost bătut pînă a recunoscut fapta. Cadavrul lui Bregaru a fost găsit, în urmă cu două zile, într-o zonă mărginașă a orașului Cugir. Pentru că moartea acestuia părea suspectă, familia a cerut autopsierea cadavrului. Medicii legiști au stabilit că moartea bărbatului a fost determinată de lovituri, cadavrul avînd numeroase traumatisme și fractură de stern. De asemenea, s-a dispus destituirea căpitanului Valer Coman de la conducerea Politiei Cugir. ■

Criză politică în Irlanda de Nord

■ **premierul David Trimble și-a anunțat demisia pentru a forța IRA să se dezarmeze**

Protestantul moderat, ***David Trimble***, și-a anuntat în mod oficial, ieri, la Thiepval (nordul Frantei), demisia din functia de premier al Irlandei de Nord, motivîndu-si decizia prin lipsa unei dezarmări din partea Armatei Republicane Irlandeze (IRA). ***„Am încetat să mai fiu premier al Irlandei de Nord“,*** a declarat Trimble, care participa la ceremoniile de comemorare a luptei de la Somme, din perioada primului război mondial. ***„Sînt pregătit să îmi asum din nou această funcție, însă doar dacă armele vor fi scoase din uz în manieră permanentă“*** în provincia britanică, a informat Trimble. Premierul demisionar al Executivului nord-irlandez și-a explicat decizia prin preocuparea sa ***„de a asigura o aplicare totală a acordurilor de pace“*** din aprilie 1998, care prevăd dezarmarea militiilor paramilitare, precum și a protestanților și catolicilor. David Trimble a adăugat că, în opinia lui, ***„IRA nu face concesii decît dacă se exercită presiuni asupra sa“***, și în acest context a luat decizia de a demisiona. Demisia lui Trimble a devenit efectivă începînd de ieri, de la ora locală 00.01, termenul-limită al unui ultimatum pe care liderul protestant l-a fixat pentru a obtine o începere a dezarmării IRA. Premierul britanic ***Tony Blair*** s-a declarat „dezolat“ de demisia lui David Trimble si și-a exprimat speranta că liderul protestant va reveni rapid în functia de șef al Executivului nord-irlandez. ■

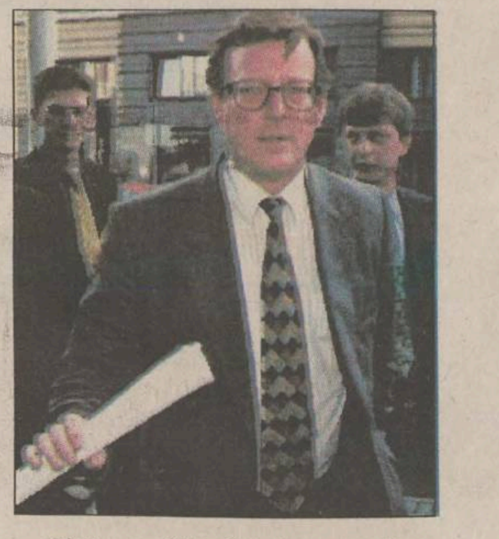

„Sînt pregătit să îmi asum din nou această funcție, însă doar dacă armele vor fi scoase din uz în manieră permanentă“, a spus Trimble

Șeful CJ Sibiu a fost exclus din PSD

■ *el a fost acuzat că a criticat în mai multe rînduri Partidul Social Democrat*

Președintele filialei Sibiu a Partidului Social Democrat (PSD), ***Ioan Cindrea,*** a anunțat, sîmbătă, că președintele Consiliului Județean Sibiu, ***Eftimie Costeiu,*** a fost exclus din partid. Cindrea a spus că excluderea lui Costeiu este urmarea faptului că acesta a sfidat statutul partidului și a avut abateri disciplinare. Potrivit lui Cindrea, decizia a fost adoptată în unanimitate de membrii Biroului Județean al PSD Sibiu. ■

M&RO CARNE și PREPARATE DIN CARNE

Aveți TICHETE DE MASĂ și vreți să cumpărați mai ieftin?

- 15%

VĂ AȘTEPTĂM !

Calea Chișinăului nr. 37, tel./fax 032-233470, 233189

VEGA

Unic distribuitor

CESAROM

vînzări an gross și an detail

Tel./fax: 032-230761; 231204; 131908
Str. Sf. Lazăr 33, Iași, România

CANADIAN IMMIGRATION LAW FIRM
ROSENBLATT
ASSOCIATES

032-217.218

PREGĂTEȘTE-TE PENTRU CANADA

www.immigrate.net

de 100 de ori
GRATIS

Cumpără în perioada 22 iunie - 31 august 2001 gresie, faianță și obiecte sanitare CESAROM și poți primi înapoi valoarea integrală a produselor, indiferent de cantitatea cumpărată.

Trimite până la 15 septembrie, pe adresa CP 25 OP 35, București, sector 5, o fotografie cu baia, bucătăria sau holul amenajat cu produsele CESAROM însoțită de copia facturii cu care le-ai achitat și datele tale personale (nume, prenume, adresa și numărul de telefon).

Decorează-ți casa cu gresie, faianță și obiecte sanitare CESAROM. Participă și te poți afla printre câștigători! Promoția este valabilă în magazinele partenerilor CESAROM din orașul tău.

Câștigătorii vor fi contactați telefonic de reprezentanții CESAROM. Lista completă a celor 100 de câștigători va fi publicată în EVENIMENTUL ZILEI și Jurnalul Național din data de 24 septembrie 2001.

Angajații CESAROM și familiile lor nu pot participa la această promoție.

Ceramica de CESAROM

Grăbește-te! Fii unul dintre cei 100 de câștigători!

Monitorul
Sport

LUNI
2 iulie 2001

NORD'EST
100.4 FM
RADIO

Pe ușa din dos

■ *FC Baia Mare a vîndut Bacăului locul din Divizia A* ■ *primarul Bacăului, Dumitru Sechelariu, a plusat cel mai tare, oferind 700 mii de dolari* ■

Consiliul de Administratie al clubului FC Baia Mare a decis, sîmbătă, să vîndă locul cîștigat în Divizia A, deoarece președintele clublului, Heinrich Schorch, a declarat că nu dispune de banii necesari pentru participarea în primul eșalon. Hotărîrea a fost luată în unanimitate, atît de membrii consiliului, cît și de jucători. Președintele clubului a spus că timpul de procurare a banilor este foarte scurt, iar mentinerea în Divizia A presupune foarte multi bani, pe care clubul nu îi are. ***„Eu, în ultimele opt zile, m-am simțit ca și cum aș fi vrut să șantajez organele locale deoarece am spus că am nevoie de un buget. Eu nu șantajez pe nimeni, dar sînt conștient că nu așa se face performanță“***, a spus Heinrich Schorch, care a precizat că bugetul orașului Baia Mare este de 93 de miliarde de lei, iar solicitările clubului sînt de 35 de miliarde de lei. Cele trei oferte pentru cumpărarea locului au fost făcute de FCM Bacău (700.000 de dolari), FC Bihor (500.000 de dolari) și Rocar (450.000 de dolari). Discutiile dintre Schorsch și primarul Bacăului, Dumitru Sechelariu **(foto)**, au început de săptămîna trecută. ***„Noi nu avem baza materială necesară, iar stadionul nostru nu întrunește condițiile, așa că am ales să continuăm în Divizia B și, dacă vom primi sprijin pentru amenajarea arenei și pentru a evolua în primul eșalon, vom juca la anul în A“***, a declarat Schorsch. Întrebat dacă decizia este bătută în cuie, președintele băimărean ne-a declarat răspicat: ***„Altă variantă decît Bacăul nu există. Eu sînt neamț și, dacă am spus ceva, așa rămîne! Noi nu sîntem pregătiți, în vreme ce Bacăul poate susține echipa în A și sînt de părere că am făcut o treabă bună, în folosul fotbalului românesc“.***

Ultimi pași rămași de făcut în ce privește întelegerea dintre cele două grupări fotbalistice sînt întocmirea și semnarea documentelor necesare și depunerea acestora la FRF. Din surse se demne de încredere există posibilitatea ca aceste lucruri să fie finalizate astăzi întrucît, pînă la ora 13, trebuie depuse la FRF actele pentru ediția de campionat care va începe pe 4 august 2001. **(Marius AMBROZIE)**

Ruleta rusească

■ *Egorova, Zadorojnaia și Tomașova au umilit-o pe Gabi Szabo la Roma pe distanța de 3.000 m* ■ *în schimb, Violeta Szekely a cîștigat imperial cursa de 1.500 m, realizînd cea mai bună performanță mondială a anului* ■

Circuitul „Golden League“ a început vineri seară, la Roma, cu primul mare concurs, „Honda Golden Gala“, desfășurat pe Stadio Olimpico. Am așteptat cu interes prima ieșire a Gabrielei Szabo în stagiunea actuală. Gabi, care, acuzînd o răceală, nu a participat la Superliga Europei de la Bremen, unde ar fi cîștigat lejer, a luat startul într-o cursă senzatională, în care legea au făcut-o rusoaicele. Atletele din Rusia au beneficiat de iepuri proprii (Olga Komiaghina și turcoaica Kavalioglu, și aceasta de origine rusă), în timp ce „iepuroaica“ preferată a Gabrielei, Luminița Gogîrlea, se pare că a renunțat la această „onoare“, atacînd consacrarea în noua probă de 3.000 m obstacole. Rusoaicele Olga Egorova, Elena Zadorojnaia (fantastica învingătoare de la Bremen, la 5.000 m) și Tatiana Tomașova au încercat o partitură de „mondiale“, rulîndu-se la trenă și menajîndu-se reciproc. Și atunci cînd troika slavă s-a distantat a început lupta. La sunetul de clopot al turului final, Zadorojnaia era în frunte, dar *Olga Egorova* a sprintat pe ultimii 200 m (în cel mai pur „stil Szabo“) și a cîștigat într-un final dramatic, rezultatele înregistrate fiind, conform site-ului IAAF, ***„unele dintre cele mai valoroase performanțe nechineze din istorie“:*** Egorova - 8:23,96, Zadorojnaia - 8:25,40, Tomașova - 8:25, 56, Szabo - 8:26,44. În ceea ce-o privește pe Szabo, același site comentează: ***„Szabo, învinsă de rusoaice și la Mondialele indoor, a suferit din nou, în ciuda unor prime tururi remarcabile. E un semn că romînca nu mai are încredere în sprintul ei final?“*** Și pentru ca amarul lui Gabi să fie de cucută, rivala ei de moarte, ***Violeta Szekely,*** a făcut o cursă superbă pe 1.500 m. Ea a înfruntat o altă troică (Gorelova - Neliubova - Kosenkova, cu Duhnova din Belarus ca „iepure“), dar finișul romîncei a fost absolut senzațional, iar rezultatul de 4:00,92 reprezintă cel mai bun timp mondial al stagiunii, Violeta fiind urmată de Natalia Gorelova (4:01,84) și americana Suzy Hamilton (4:03,10).

Marocanul ***Hicham El Guerrouj*** a cîștigat în stil de mare campion mila, în 3:44,95, iar cursa de 800 m a înregistrat confirmarea revirimentului Europei în această probă în care dominatia africană era covîrșitoare. Italianul Andrea Longo (cel mai bun performer mondial al sezonului) a făcut o cursă modestă, dar lupta pentru întîietate s-a dat între alți doi reprezentanți ai bătrînului continent, ***André Bucher*** (Elveția) și Iuri Borzakovski (Rusia), victoria „cantonarului“ fiind decisă de o sutime de secundă. Revenind la prezența românească, mai spunem că Monica Dinescu și Oana Pantelimon au concurat mediocru la înălțime (ambele, 1,85 m), Eva Miklos a sărit doar 6,15 m la lungime; iar Simona Ionescu a fost „iepure“ în cursa de 800 m. Iată și ceilalti învingători:

Masculin: ***Maurice Greene*** (SUA) - 10,01 s pe 100 m; ***Colin Jackson*** (M. Britanie) - 13,37 s pe 110 m garduri; ***James Carter*** (SUA) - 48,51 s pe 400 m garduri; ***Hailu Mekonnen*** (Etiopia) - 12:58,77 pe 5000 m; ***Reuben Kosgei*** (Kenya) - 8:09,12 pe 3000 m obstacole; ***Kevin Dilworth*** (SUA) - 8,06 m la lungime; ***Kostas Gatsioudis*** (Grecia) - 87,49 m la sulită; ***Koji Murofushi*** (Japonia) - 79,50 m la ciocan.

Feminin: ***Marion Jones*** (SUA) - 10,96 s pe 100 m; ***Stephanie Graf*** (Austria) - 1:58,44 pe 800 m; ***Nezha Bidouane*** (Maroc) - 54,54 s pe 400 m garduri; ***Tatiana Kotova (Rusia)*** - 6,78 m la lungime; ***Kajsa Bergqvist*** (Suedia) - 1,98 m la înălțime; ***Stacy Dragila*** (SUA) - 5,71 m la prăjină. **(Nic. G)**

Olga Egorova conducînd „Armata Roșie“ spre victorie, în cursa de 3.000 m de la Roma

Contra și-a pus pirostriile

Fotbalistul echipei italiene AC Milan, Cosmin Contra, s-a căsătorit, sîmbătă, cu fosta sa colegă de liceu, Alina. Ceremonia religioasă de la Catedrala Mitropolitană a fost oficiată de cinci preoti. Nașii familiei Contra au fost jucătorul dinamovist Adrian Mihalcea și soția sa, Stela. După terminarea slujbei religioase, soții Contra au fost așteptați de cîteva zeci de timișoreni care i-au felicitat și le-au cerut autografe. După cununie a avut loc o petrecere la restaurantul din incinta Hotelului „Continental“, unde au fost prezenți aproximativ 300 de invitați, printre care s-au numărat fotbaliștii Ionuț Lupescu și Cristian Chivu, secretarul general al Federației Române de Fotbal, Adalbert Kassai, președintele clubului UM Timișoara, Ioan Timofte, și impresarul FIFA Victor Becali.

Meniul care s-a servit la petrecere a cuprins ciorbă de pasăre, șnitel, papricaș de vitel, frigărui, ceafă de porc, cartofi țărănești, legume mexicane, somn, piersici umplute cu salată franceză, ciuperci umplute, salată de fructe și înghetată, precum și un sortiment variat de băuturi. Cele patru etaje ale tortului miresei au fost montate chiar în fața mirilor deoarece exista riscul să se răstoarne în timpul transportului din cauza dimensinilor mari.

Către finalul petrecerii, două dansatoare îmbrăcate în costume specifice rromilor au dansat pe mese. De asemenea, Chivu a susținut atmosfera de veselie generală, instalîndu-se la pupitrul de muzică avînd într-o mînă microfonul, iar în cealaltă o sticlă de șampanie. Petrecerea s-a încheiat duminică în jurul orei 7. ■

Michael Schumacher, la victoria cu numărul 50

■ *David Coulthard s-a clasat numai pe locul IV în Franța, fiind penalizat pentru depășirea vitezei la boxe*

Sîntem sîmbătă, la Magny-Cours, cu aproximativ 10 minute de încheierea antrenamentelor oficiale, ce stabilesc ordinea de start în Marele Premiu al Frantei. Ralf Schumacher detine cel mai bun timp, dar Michael Schumacher se află pe circuit, în plin efort, încercînd să bată timpul fratelui său. Încurcat putin chiar de către coechipierul său de la Ferrari, Rubens Barrichello, Michael reușește un timp mai slab cu doar 10 sutimi de secundă (!!). Intrat imediat la boxă, Schumacher iese din mașină, își scoate mănușile de pilotaj, abandonînd astfel lupta, spre stupoarea tuturor. Toti se întreabă dacă acest pole-position nu este un cadou făcut fratelui său, Ralf, care sîmbătă a împlinit 26 de ani. Oricum, dacă David Coulthard deținea cel mai bun timp, Schumacher ar fi ieșit val vîrtej încă o dată de la boxe, pentru a încerca să obtină primul loc pe grila de start. Dar sîmbătă, în ultimele minute ale antrenamentelor, de la boxe a mai ieșit o dată Ralf, pentru a demonstra că își poate îmbunătăți propriul timp. Nu a reușit acest lucru, dar datorită noncombat-ului lui Michael, Ralf a reușit primul pole-position din cariera sa.

Însă în cursa propriu zisă, disputată ieri la Magny-Cours, Michael nu a mai făcut cadouri la nimeni. Chiar dacă Ralf a luat un start bun, Michael a stat tot timpul aproape de Williams-ul fratelui său, distanta dintre cei doi nefiind niciodată mai mare de 3 secunde. Prima oprire la boxe a lui Ralf, petrecută în turul 24, a durat 10,3 secunde. Cu un tur mai tîrziu s-a oprit la starturi și Michael, care nu a stat decît 7,7 secunde, fapt ce dovedește că Schumacher cel mare a plecat în cursă cu mai multă benzină în rezervor. Cu aproape trei secunde cîștigate la boxe, Michael a reușit să iasă pe circuit în fața lui Ralf. De aici încolo, totul a fost o simplă formalitate pentru Michael Schumacher. Nici cea de-a doua trecere pe la boxe nu a modificat ordinea primelor doi clasati, astfel că Michael a cîștigat relativ ușor Marele Premiu al Frantei și s-a apropiat la numai o victorie de recordul lui Alain Prost. Singura emotie a lui Michael a fost imediat după start, cînd ambreiajul nu a lucrat cum trebuie, aflîndu-se pe punctul de a fi întrecut de Coulthard.

Pentru cei de la McLaren, cursa de la Magny-Cours a fost un adevărat coșmar. Hakkinen a calat motorul înainte pornirea în turul de formare și nu a mai participat nici în cursă, iar Coulthard s-a trezit penalizat deoarece a depășit viteza de 80 km la boxe. Clasat numai pe locul IV în Franța, Coulthard este acum la 31 puncte de Michael Schumacher, cu șanse minime de a cîștiga un titlu mondial. În schimb Michael poate deveni campion mondial chiar înainte de încheierea sezonului 2001. **(Victor GRĂDINARIU)**

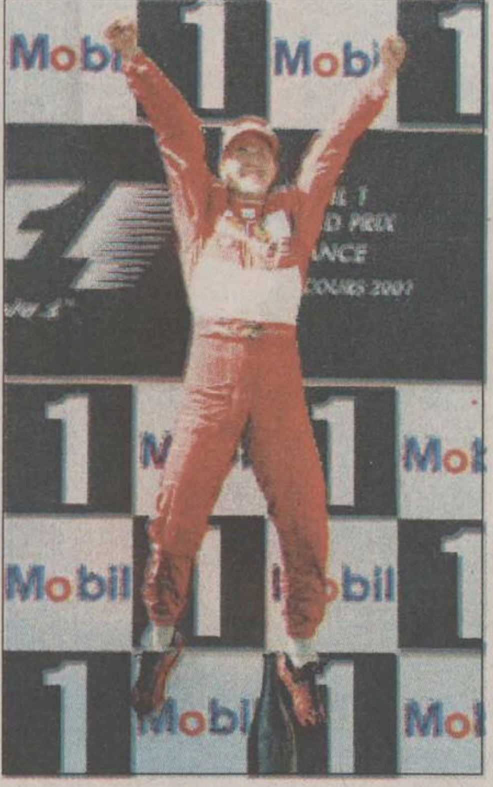

Michael Schumacher a cîștigat a șasea cursă în acest sezon

Clasamentul cursei: 1. M. Schumacher; 2. R. Schumacher; 3. Barrichello; 4. Coulthard; 5. Trulli; 6. Heidfeld.

Clasamentul piloților: 1. M. Schumacher 78 p; 2. D. Coulthard 47 p; 3. R. Schumacher 31 p.

Clasamentul constructorilor: 1. Ferrari 108 p; 2. McLaren 56 p; Williams 43 p.

Ilie Dumitrescu a bătut palma cu brașovenii

■ *fostul tehnician al Oțelului va face astăzi primul antrenament cu echipa de sub Tîmpa*

Patronul clubului FC Brașov, ***Ioan Niculaie***, a decis ca ***Ilie Dumitrescu*** **(foto)** să fie noul antrenor al formatiei brașovene. Niculaie a spus ca Ilie Dumitrescu va conduce astăzi primul antrenament al echipei din Brașov, urmînd ca, în cursul acestei săptămîni, să semneze contractul cu gruparea brașoveană. În urmă cu două săptămîni, Ilie Dumitrescu a anunțat că nu va mai antrena Oțelul Galati, formație pe care a pregătit-o în returul ediției de campionat 2000/2001.

„Ilie Dumitrescu este noul antrenor al echipei. Chiar dacă nu s-a semnat încă nici un contract, nu se mai poate schimba nimic. Dumitrescu a demonstrat că este un antrenor cu potențial deoarece a reușit să salveze Oțelul Galați de la retrogradare. Venirea lui Dumitrescu este un cîștig“, a declarat Niculaie.

Patronul clubului brașovean a spus că Ilie Dumitrescu va avea ca obiectiv în viitorul sezon clasarea formației FC Brașov în primele șase echipe ale Diviziei A. Ioan Niculaie i-a impus fostului antrenor al formației brașovene, Gabriel Stan, cîștigarea viitoarei ediții a campionatului și a Cupei României, însă acesta a refuzat să-și asume această răspundere și și-a reziliat contractul cu FC Brașov. De asemenea, Marin Barbu a refuzat preluarea funcției de antrenor principal al echipei FC Brașov, din cauza acelorași pretenții formulate de Ioan Niculaie.

Jucătorii brașoveni au fost de acord cu numirea lui Ilie Dumitrescu în funcția de antrenor principal al formației de sub Tîmpa. ***„Sosirea lui Dumitrescu este bine venită deoarece îi cunoaște pe jucători. Sper să avem rezultate foarte bune sub conducerea sa“***, a spus jucătorul Cosmin Bodea. Ioan Niculaie dorește să-l achiziționeze pe atacantul Stelei, Cristian Ciocoiu. ***„Am început deja tratativele pentru aducerea lui Ciocoiu la Brașov. Avem nevoie de jucători valoroși pentru a face față în Cupa UEFA“***, a declarat patronul brașovean.

La sfîrșitul lunii august 2000, Ilie Dumitrescu a fost numit în functia de director general sportiv al echipei FC Brașov. Dumitrescu a ocupat această funcție pînă pe 3 octombrie, cînd și-a prezentat demisia deoarece Ioan Niculaie nu a putut să-i satisfăcă pretențiile materiale. ■

A apărut !
GHIDUL DE ADMITERE
opinia
studenteasca
- Perioada de înscriere
- Numărul de locuri
- Facultățile
- Specializările
- Modul de selecție
- Taxele de admitere
- Taxele de studii

Cel mai ieftin și complet informator universitar!

Nadia Comăneci a primit cetățenie americană

Fosta gimnastă română ***Nadia Comăneci*** **(foto)**, care locuiește de 11 ani în Statele Unite, a primit cetățenie americană. ***„Astăzi, lumea este deschisă, dar nu întotdeauna a fost așa“***, a spus Nadia Comăneci, după ceremonia de la Oklahoma City, în cadrul căreia a depus jurămîntul pentru a primi cetățenia americană.

La 14 ani, Nadia Comăneci a reușit să obțină șapte note de 10 în cadrul Jocurilor Olimpice de la Montreal, din 1976, unde a devenit campioană la individual compus. Potrivit cotidianului „Los Angeles Times“, Comăneci a declarat că în România, în timpul dictaturii lui Nicolae Ceaușescu, a avut o viață privilegiată, dar nu a avut libertate. ***„Vin dintr-o țară minunată, cu locuitori minunați. Dar am trăit într-un sistem care ne spunea ce trebuie să facem“***, a menționat Comăneci.

Nadia Comăneci a emigrat în Statele Unite în 1989, cu cîteva luni înainte de Revoluția din Decembrie. Fosta gimnastă l-a întîlnit în SUA pe Bart Conner, fost campion olimpic la gimnastică, cei doi căsătorindu-se în 1996, în România. ***„Niciodată nu m-am gîndit că voi fi aici, în Oklahoma, măritată cu un american“***, a adăugat fosta campioană olimpică. ■

Talon de înscriere
Miss Monitorul

Nume/Prenume ______________
Adresa ______________
______________ Vîrsta ____
Telefon ________ Ocupația ________
Greutate ________ Înălțime ________
Pasiuni ______________
____

Trimite un plic care să conțină o fotografie și talonul de înscriere de mai sus pe adresa OP 10, CP 2090, Iași, 6600 sau depune-l la unul din centrele de Mică Publicitate Monitorul.

Monitorul organizator sponsor Nelmar

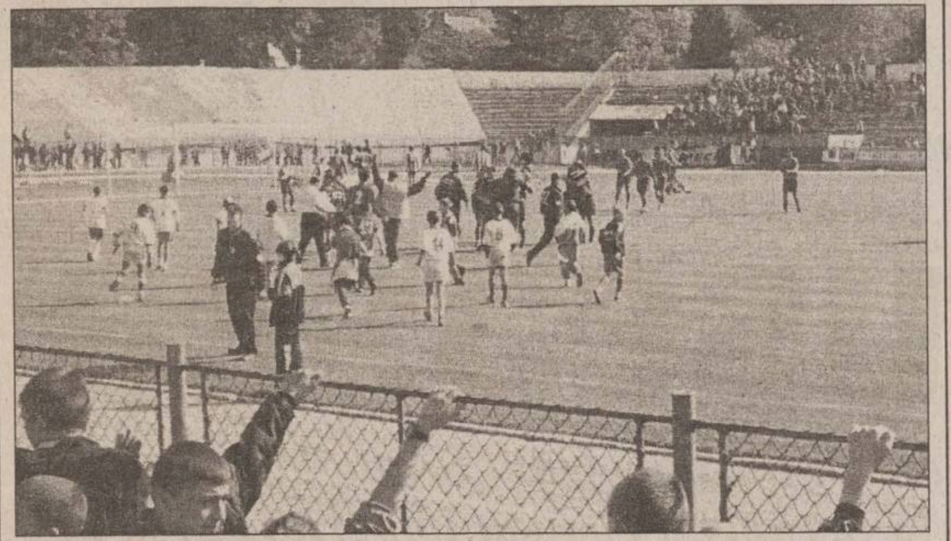

Planul Olteanu - Nichita

■ *astăzi, primarul Constantin Simirad va decide asupra variantei de reorganizare a SC Iași XXI, care va fi prezentată de cei doi consilieri*

După îndelungi amînări și tergiversări, astăzi este ziua în care microbiștii ieșeni vor afla un răspuns vizavi de viitorul fotbalului local. Teoretic, primarul Constantin Simirad urmează să-și aplece urechea asupra planului comisiei înfiintate la Consiliul Local pentru creionarea viitorului sportului local și, în special, al fotbalului. Cei care îi vor prezenta șefului executivului local ultima posibilitate de redresare sînt doi dintre cei 5 membri ai comisiei, consilierii locali Romeo Olteanu și Gheorghe Nichita. ***„La prima oră vom fi la domnul primar pentru a-i expune soluția la care s-a ajuns, apreciată ca foarte bună de toată lumea“*** a spus ieri Romeo Olteanu, administratorul SC Iasi XXI.

Pe hîrtie, răspunsul final vizavi de planul propus va fi dat de consilierii locali însă importanta întîlnirii de astăzi este capitală, dacă amintim influenta pe care o exercită Simirad asupra consilierilor municipali.

„Chiar dacă s-a ajuns aici datorită unor gafe de proporții, nu putem să ne resemnăm și să aruncăm fotbalul la coș ci trebuie să vedem cum putem repara ce s-a greșit. Pentru un oraș ca Iașul obiectivul nu poate să fie decît divizia A“ a repetat de multe ori Gheorghe Nichita în ultima perioadă.

Principalele puncte ale planului gîndit de comisia CL sînt: rămînerea a două din cele trei echipe de divizia C ieșene din care una să promoveze iar cealaltă să se mentină în eșalonul trei, reorganizarea SC Iași XXI și revenirea acesteia la scopul initial pentru care a fost înfiintată, susținerea fotbalului prin cele circa 2 miliarde de lei pe care le produce anual, stimularea sportivilor de frunte ai orasului, care sînt legitimati la cluburi ce primesc alocații de la bugetul central, din fondurile obținute din taxa pentru sport (circa 600 de milioane de lei anual), atragerea Consiliului Judetean într-o actiune ce vizează revitalizarea Centrului de Copii și Juniori.

Reamintim că în primă instantă, Simirad a refuzat să dea undă verde unui alt plan în care era prevăzută și deblocarea celor 2 miliarde de lei alocate de la bugetul local fotbalului si sportivilor de loturi olimpice. **(Ovidiu MINEA)**

Se caută stranieri

■ *antrenorii echipei ieșene de baschet au făcut un plan de bătaie pentru sezonul viitor, care urmează să fie ratificat de sponsori*

Pentru că patronul firmei EuroBIT *Cătălin Ambrono* și directorul executiv ***Dragoș Baciu*** au fost plecati din localitate pînă la sfîrșitul săptămînii trecute, discutiile privind planul de bătaie pentru sezonul viitor al echipei ieșene de baschet Politehnica EuroBIT s-au mai amînat puțin. La întîlnirea de la care nu va lipsi omul cheie al acestei colaborări, ***Gabriel Toma,*** directorul regional „Connex“ pe Moldova, se vor analiza toate punctele privind necesarul echipei în încercarea de a atinge pragul semifinalelor, în sezonul care va începe la începutul lunii octombrie. Antrenorii ***Petre Măgurean*** și ***Radu Boișteanu*** si-au făcut deja temele și au în vedere un buget și un program de pregătire corespunzător. Astfel, dacă reunirea lotului este programată pe 16 iulie, echipa se va pregăti vreme de o săptămînă, în calcul fiind luată apoi și participarea la un turneul amical studentesc, programat la Moscova, în ultima săptămînă a lunii iulie. August va fi luna cantonamentelor, în care stagiul de pe litoral va fi completat cu perioada de pregătire montană, necesară acumulărilor fizice. Pînă la startul oficial al sezonului, timpul rămas va fi folosit pentru antrenamente tehnico-tactice și partide de verificare.

Cu sigurantă că la întîlnirile viitoare dintre tehnicieni și sponsori se va stabili și structura lotului, transferul unor jucători de valoare (un conducător de joc, un pivot și eventual încă o extremă) fiind absolut necesar. Dacă plecarea lui *Mitică Anghel* în Croatia, deși amînată putin, a fost legalizată joi prin semnarea unui contract de 54 de mii de dolari pentru doi ani, incertă rămîne situatia sîrbului *Alexander Ilic,* deși acesta a avut de curînd o discutie cu antrenorul Măgurean și și-a arătat oarecum disponibilitatea pentru o eventuală prelungire a contractului. Constienti că întărirea lotului este imperios necesară, ieșenii s-au gîndit deja la două variante. Prima ar fi legată de nigerianul ***Orishadare Toyin*** (2.02 m, 27 de ani), jucător care a evoluat mai întîi la Constanta și apoi trei ani consecutiv la Romradiatoare Brasov, cel care a părut și în urmă cu un an interesat de un transfer la Iasi. A doua variantă luată în calcul ar putea fi legată de moldoveanul ***Eugen Scutelnic,*** extrema de 1.94 m și 22 de ani, care a mai jucat în România la Soced București, în urmă cu doi ani, sezonul trecut fiind legitimat la Agro Chisinău, echipă antrenată de ex-ieseanul Sasa Șestopal. Foarte sigur este și interesul pentru un conducător de joc, post neacoperit cum se cuvine campionatul trecut, soluția putînd veni eventual tot din străinătate în conditiile în care antrenorii ieșeni au putine variante la dispozitie din competitia internă. Chiar și abundenta de străini s-ar putea rezolva într-un fel (regulamentul permite legitimarea a maxim patru jucători străini și pot juca doar doi în același timp), Toyin fiind foarte aproape de a obtine cetățenia română, el fiind căsătorit de mai multi ani cu o constănteancă. **(Lucian MINUT)**

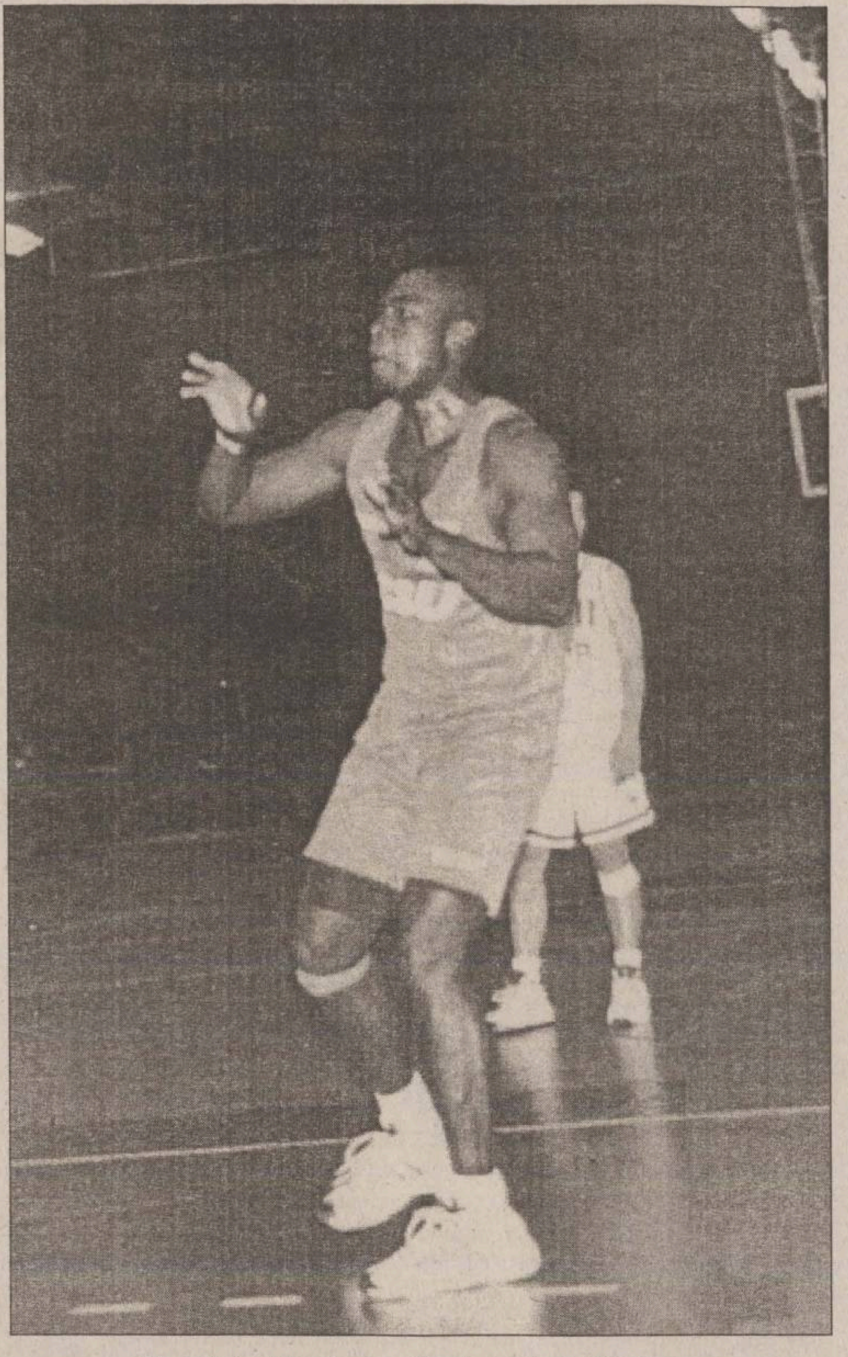

Nigerianul Toyin se află de mai multă vreme în vizorul echipei ieșene

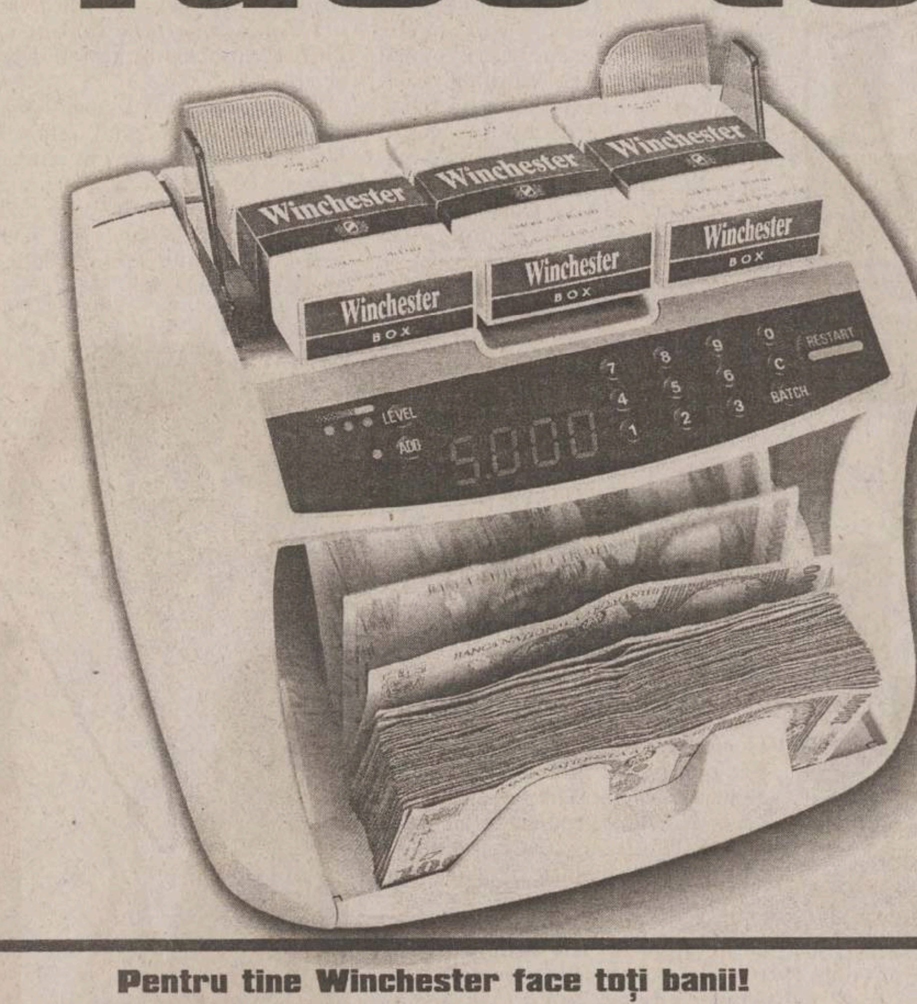

Winchester

face toți banii!

1 x 500 de milioane

1 x 300 de milioane

Și multe alte Premii Săptămânale în valoare totală de peste 3 miliarde

Pentru tine Winchester face toți banii!

Cu fiecare pachet de Winchester primești atât țigări de calitate la un preț de excepție cât și șansa de a câștiga o grămadă de bani. La promoția **"Winchester face toți banii"** poți câștiga două Mari Premii și în plus o mulțime de premii săptămânale în valoare de 1, 2, 3 sau 4 milioane de lei, timp de 10 săptămâni!

Ce trebuie să faci?

1. Dacă ai împlinit 18 ani, poți participa la promoția **"Winchester face toți banii"**.
2. Adună 3 pachete de Winchester de 20 de țigarete: Winchester Full Flavor (cartonat și/sau necartonat), Winchester Lights și/sau Winchester Menthol.
3. Scrie pe o foaie de hârtie datele tale personale (nume și prenume, data nașterii, adresa, seria și numărul actului de identitate, un nr. de telefon unde poți fi găsit) plus răspunsul corect la întrebarea: "Care este numele promoției Winchester?"
4. Pune foaia de hârtie împreună cu cele 3 pachete goale de Winchester într-un plic.
5. Trimite plicul la adresa: CP 83 - OP 83, București până la data de 31 august 2001 (data limită a poștei).

Câștigătorii promoției **"Winchester face toți banii"** vor fi anunțați în presă și ulterior telefonic.

Detalii la telefon 01/203.61.31 (convorbire taxată cu tarif normal)

Dir.Cons.CEE 89/622: "Tutunul dăunează grav sănătății"

Șah la Balaton

■ *echipa României formată din șahiste de la AS IASITEL s-a clasat pe locul IV la CE de junioare* ■ *băieții au obținut medaliile de argint* ■

În perioada 22-29 iunie s-a desfășurat, în statiunea Balatonlelle (Ungaria), Campionatul Mondial de șah pentru juniori și junioare pînă la 18 ani. În concursul fetelor, România a participat cu două echipe, prima dintre ele fiind alcătuită exclusiv din șahiste pregătite de prof. ***Vasile Manole*** la AS IAȘITEL ***(Alina Motoc*** și ***Oana Miron),*** iar cea de-a doua dintr-o altă colegă a celorlalte, ***Smaranda Păduraru*** și turdeanca ***Andreea Sîsîiac***. Prima echipă românească s-a clasat pe locul IV, la jumătate de punct de poziția a treia, în timp ce România II a ieșit pe poziția VI-VIII. De remarcat faptul că primele trei echipe clasate, în ordine, Ucraina, Ungaria și Germania, au fost alcătuite din șahiste care participă și la CM de senioare. În aceeași competitie, echipa de băieți s-a clasat pe poziția secundă, după Ucraina și înainte de Iugoslavia.

AS IASITEL n-a fost reprezentată în echipa masculină la malul lacului Balaton, dar ceilalti șahisti pregătiți de Vasile Manole au concurat la „Trofeul Litoralului“, competitie care s-a desfășurat, în aceeași perioadă la Eforie-Nord, cu prezența unor reprezentanti din Rusia, Ucraina, Bulgaria, Iugoslavia și România. În concursurile pentru copii pînă la 12 ani, ***Cristian Chirilă*** și ***Iosefina Păuleț*** s-au clasat pe locul II, iar ***Augustin Madan*** a obținut locul III în turneul B (sportivi pînă la 17 ani). ■

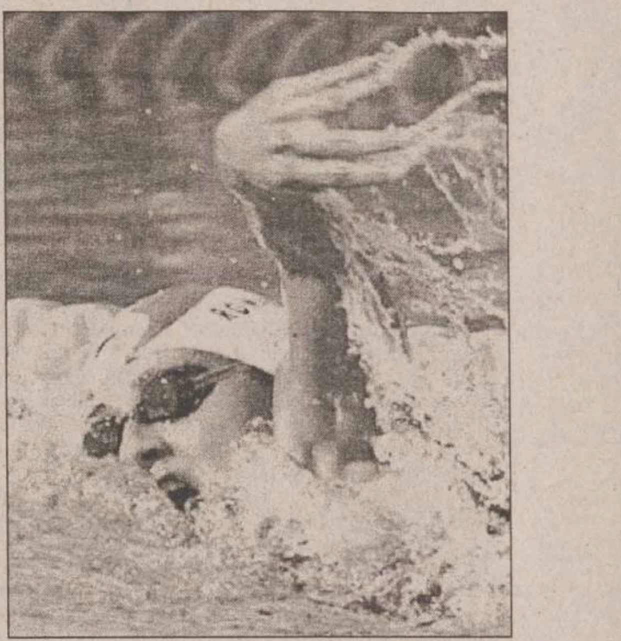

Un record istoric

■ *Sludnov a depășit bariera minutului la 100 m bras*

Roman Sludnov **(foto)** și-a corectat propriul record mondial la 100 m bras, la campionatele naționale ale Rusiei, care s-au desfășurat la Moscova. Înotătorul în vîrstă de 21 de ani, student în orasul siberian Omsk, a devenit primul om din lume care coboară sub un minut pe această distanță. Timpul său, 59 de secunde și 97 de sutimi a fost mai bun cu 26 de sutimi decît recordul stabilit în ziua precedentă, în semifinale.

„Nu m-am așteptat la acest record, pentru că am fost foarte obosit în aceste zile. Astăzi nu am tras la record, atît că pe final am simțit că am resurse, așa că am forțat și iată ce s-a întîmplat. De cînd mă știu visez la această performanță, să devin primul care înoată suta sub un minut în stilul bras. Deocamdată nu prea realizez că visul mi s-a îndeplinit“, spune Roman Sludnov, care este antrenat de propria mamă, Natalya Roshchina. Joia trecută, el corectase recordul americanului Ed Moses, stabilit în luna martie. Înotătorul rus devine astfel marele favorit al stilului bras la Mondialele programate în această lună la Fukuoka, în Japonia. ■

SERVICII MEDICALE

• HELICOMED
CONF. DR. MARIN BURLEA

- • PEDIATRIE
- • ECOGRAFIE ABDOMINALE ȘI PELVINE
- • GASTROENTEROLOGIE (copii și adulți)
- • ENDOSCOPIE DIGESTIVA (copii și adulți)

DR. CORNEA ION - medic primar specialist O.R.L.
DR. VIERIU VERONA - medic primar specialist pediatru
• LOGOPEDIE (CORECTAREA TULBURĂRILOR DE VORBIE) Diagnostic și terapie individuală
PROF. LOGOPED: GEORGETA BURLEA
• PSIHOLOGIE - diagnostic și terapie
• Tratamente cu lumină polarizată (BIOPTRON) în afecțiuni respiratorii, reumatismale, nevralgii, afecțiuni alergice precum și tratatmente injectabile.
Program: - zilnic 9 - 19
- sîmbăta 9 - 13
Str. Străpungerea Silvestru nr. 32, bl. T2 (200 m, pe linia de tramvai, dintre gară spre Canta).
☎ 217666 ; 092-250707; 092-250690

• ECHOMED
Obstetrică - ginecologie

Medici primari: Maria AKAD, Alexandra OVĂNESCU, Hassan AKAD, Maricica PĂVĂLEANU, Marin BURLEA
■ **ECHOGRAFII:** diagnostic de sarcină, depistarea sexului fetal, afecțiuni ale sînului, ficat, rinichi, pancreas.
■ **Chiuretaje uterine**
■ **Tratamente pentru sterilitate** (feminină și masculină)
■ **Teste** pentru sarcină (3 min.)
■ **Contracepție** orală și montări sterilete
■ **Colposcopii.**
■ **Cauterizări** - biopsii uterine și de col.
■ **Examene citologice**: citodiagnostic, secreții vaginale, secreții uretrale, spermograme, teste postcoitale
Consultații asigurate de profesori universitari și medici specialiști de înaltă competență profesională.
Sos. Păcurari nr. 4, corp anexă la bl.590A (vis-a-vis de Oficiul PTTR)
☎ 251927 (fax); 145272; 094-216.467; 092-149200.

• BIO PAN
CENTRU MEDICAL

Str. V. Alecsandri 9B, ap.1
☎ 032/210.728
Zilnic: 10.00-18.00
Sîmbăta: 10.00-12.00

- ECOGRAF COLOR COMPUTERIZAT
Medici primari
• UROLOGIE- SEXOLOGIE:
- Dr. Constantin Liviu Panainte (doctor în științe medicale). Mici intervenții chirurgicale și urolo-gice, cistoscopii, cauterizări, sterilitate ☎ 095-643908
• PNEUMOLOGIE:
Dr. C-tin Panainte - consultații, scopii și grafii pulmonare ☎ 032-211535
• OBSTETRICĂ-GINECOLOGIE:
Dr. Ioan Bunea ☎ 094-622567
Dr. M. Holicov ☎ 094-606420
Contracepție orală, montări sterilete, cauterizări, tratamente sterilitate, chiuretaje.
• CHIRURGIE PLASTICĂ ȘI ESTETICĂ
Dr. R. Budurcă ☎ 095-537274
• MEDICINĂ DE FAMILIE:
Dr. I. Florea ☎ 094-533830

• Cabinet de oftalmologie și optică medicală

SC MEDOPTICA SRL
Socola nr. 8 (lîngă 1001 Articole)
Cabinet cu contract Casa de Asigurări de Sănătate
CONSULTAȚII CU APARATURĂ COMPUTERIZATĂ
- Prescripții ochelari, lentile de contact (medicale și estetice)
- Consultații și tratamente oftalmologice
- Optică medicală (inclusiv lentile plastic, bifocale, progresive - Zeiss și Essilor)
Medici care asigură consultații:
Dr. Anghel Kreolla
Dr. Pepelea Lucia

Dr. Scînteie Mira
Dr. Tarasi Carmen
Dr. Dimofte Doina
Dr. Constantin Cătălin
Program:
luni - vineri: 9 - 19
sîmbătă: 10 - 14
Pentru programări și informații sunați la ☎ 218347

• PRO FAMILIA

Laborator analize medicale efectuează orice investigație de laborator, executate de profesori universitari
Str. Tuțora 11C, sc. D
Program: zilnic: 7.00-18.00
sîmbăta și duminica:9.00-11.00
☎ 230.431

• POLICLINICA DE ELITĂ PROFESMED

str. VASILE CONTA nr. 18 (vizavi de policlinica Municipală, Piața Sf. Spiridon)

CONSULTAȚII ȘI TRATAMENTE ÎN TOATE SPECIALITĂȚILE DE MEDICINĂ
ECOGRAFII și celelate investigații paraclinice;
CHIURETAJE - și prin metoda modernă prin aspirație;
TOATE ANALIZELE DE LABORATOR cu aparatură și reactivi din import;
Program: luni - vineri: 7.30-19.30, sîmbătă: 7.30-14.00
☎ 213 226

• LASER CLINIC

Tratamente ultramoderne cu LASER pentru COPII și ADULȚI, la CABINET sau DOMICILIU, cu aparatură ULTRA-PERFORMANTĂ care realizează VINDECĂRI RAPIDE, DURABILE și BIOSTIMULAREA GENERALĂ, oferite de cadre universitare SUPRA-SPECIALIZATE în străinătate.
• URGENȚE: traumatisme, dureri, paralizii, accidente cerebrale
• INFECȚII: amigdalite, otite, bronșite, gingivite, herpes, stomatite, cistite, pneumonii, tuberculoză
• ALERGII: rinită, sinuzită, astm, eczeme
• BOLI MUSCULO-SCHELETALE:artrite, artroze, osteoporoză, ciocuri
• BOLI DE PIELE: acnee, cicatrici, arsuri, psoriazis, plăgi accidentale și postchirurgicale, ulcere, infecții, chelie
• CRONICE: arterite, hemoroizi, cardiopatii, diabet, colite, hepatite, cancere
• NEURO-PSIHICE: nevralgii, paralizii, migrene, nevroze, depresie, oboseală, amnezie
• GINECOLOGICE: dismenoree, metroanexite, sterilitate, frigiditate
• SPECIALE: riduri, înfrumusețare, surditate, zgomote în urechi, stopatul fumatului, obezitate, impotență.

Programări:
tel. 032-251117, 232807; 094-849637

AVEȚI ÎNCREDERE ÎN NOUA MEDICINĂ A MILENIULUI III !

• CABINET STOMATOLOGIC DentaPro
Dr. Lucian TEOFANESCU

medic specialist stomatologie generală **Dr. Loredana PRISTAVU**
medic specialist ortodonție

■ consultații GRATUITE!
■ refacerea ZIMBETULUI plăcut cu materiale identice cu dinții naturali
■ nopți LINIȘTITE, fără grija durerilor de dinți
Programează-te ACUM la ☎ 115521.
Str. Rafael nr. 4 (pe str. Sărărie, vis a vis de Liceul Economic 1)
Program:Luni, Joi: 8.00-20.00
Marți, Miercuri, Vineri: 14.00-20.00
Sîmbătă: 8.00-14.00.

• CABINET STOMATOLOGIC
Dr. Daniela Lăzescu
medic primar stomatolog

Str. Sf. Lazăr nr. 45 (vis-a-vis de sediul BCR)
☎ 237998
Puteți telefona pentru programări zilnic între orele 8.00-18.00 (sîmbăta între 8.00-14.00)

• POLICLINICA "SĂNĂTATEA 2000"

str. LĂPUȘNEANU NR. 7A

Asigură asistență medicală în specialitățile:
■ **Dr. Constantin IORDACHE**
- MEDIC PRIMAR PEDIATRU
- MEDIC SPECIALIST CARDIOLOG
- COMPETENȚĂ ECOCARDIOGRAFIE

Oferă:
• Consultații pediatrice (cabinet și la domiciliu)
• Consultații de cardiologie pediatrică (cabinet și la domiciliu)
• Electrocardiograme
• Ecocardiografii
• Dispensarizarea, urmărirea și tratamentul copiilor cu boli cardiovasculare și a bolilor cronice în general.
PROGRAM CABINET:
- zilnic 14,30 - 20,30;
- sîmbăta, duminica 8,30 - 14,30
☎ 214001 (acasă); 214002 (Policlinică); 094-507780.
De asemenea, se mai acordă consultații de: **boli respiratorii** (Dr. L. SAVIN), **reumatologie-balneologie** (Dr. M. ACHITI), **pediatrie** (Dr. Ahmad MOHAMAD), **psihiatrie** (Dr. M. CHIRIAC și Dr. D. BUDEANU), **acupunctură** (Dr. M. IACOBESCU), **psihologie** (Psih. I. HITU și C. PETRESCU).

Policlinica are **MEDIC DE FAMILIE!!!**
Relații suplimentare la - Secretariatul Policlinicii, zilnic între orele: 10,00 - 20,30; tel. 214002

• MEDIRO
(servicii medicale)

Asigurăm asistență medi-cală de specialitate în:
• MEDICINĂ INTERNĂ, CARDIOLOGIE, NEUROLOGIE, PEDIATRIE, DERMATOLOGIE;
• ANALIZE LABORATOR (Biochimie, Hematologie);
• ECHOGRAFIE, ELECTROCARDIOGRAME;
• Tratamente diverse (injecții intramusculare, intravenoase, infiltrații, perfuzii etc);
■ DERMO-OSMETOLOGIE
■ PSIHIATRIE
<<Efectuăm ANALIZE GRATUITE, COMPENSATE C.A.S.S.>>
<<REDUCERI PENTRU PENSIONARI>>
Bd. Alexandru cel Bun nr. 4, bl. 1205C-parter (în apropierea Podului dintre cartierele Mircea cel Bătrîn și Al. cel Bun)
Program: zilnic 9.00-19.00
☎ 259.111

• MEDFIZ

CENTRUL MEDICAL DE BALNEO-FIZIOTERAPIE ȘI RECUPERARE MEDICALĂ, CHIRURGIE PLASTICĂ ȘI RECONSTRUCTIVĂ, MEDICINĂ DE FAMILIE

Iași - Canta 2, bl. G11
Oferă,
în regim compensat de CAS,
• Servicii moderne de tratament recuperator în boli reumatismale, neurologice, respiratorii, sechele post traumatice, obezitate:
■ Electroterapie, electrogimnastică
■ Laserterapie
■ Ultrasonoterapie
■ Aerosoloterapie
■ Masaj - Kinetoterapie
■ Tehnici de medicină alternativă (electroacupunctură, homeoterapie)
• Consultații de chirurgie plastică-reconstructivă
• Intervenții de mică chirurgie
Înscrieri la medic de familie
☎ 032-165571; 032-216231; 032-214878
094/206903; 094/634684

• OPTIMIT
Cabinet oftalmologic și optică medicală

■ Consultații **oftalmologice complete -cu tarif redus-** (cu trimitere de la medicul de familie) efectuate cu aparatură profesională computerizată asigurată de medic primar oftalmolog **dr. Carmen Romanescu**
■ **Prescripții ochelari și lentile de contact**
■ Execuția ochelarilor promptă și de **calitate incontestabilă** asigurată de optician Dumitru Mihăiță.
Str. Nicolina nr. 6 (lîngă pasarela de la Bazar)
Program consultații:
luni-vineri 14.30-19
sîmbătă 10-13.
Program optică:
luni-vineri 9-19; sîmbătă 10-13
Programări și informații la ☎ 239175.

• ORTOPEDICA
Servicii Medicale

NON-STOP

B-dul Socola nr. 8, bl. C2, sc. C, tel. 231335, 094-514420, 094-470884
Asigură asistență medicală în:
■ ORTOPEDIE ȘI TRAUMATOLOGIE - consultații, tratamente (corectare diferitelor deformații ale membrelor superioare, inferioare, coloanei vertebrale sau bazinului, etc.) Tratamente moderne pentru FRACTURI, ENTORSE, LUXAȚII sau afecțiuni dureroase sau inflamatorii ale aparatului locomotor (artrite, artroze, lombo-sciatică, pinten calcaneean, ulcere de gambă, infecții, cicatrici vicioase, etc) prin laser, arsuri. Dr. B. Anitei.
■ TRATAMENTUL VARICELOR, hemoroizilor fisuri anale, ulcere varicoase
■ MEDICINĂ GENERALĂ, dr. P.Onu
■ GINECOLOGIE - consultații, tratamente, întreruperi de sarcină dr. S.Tomoșoiu, dr.C. Tomoșoiu, dr. F. Dumitrache, dr. D. Iancu.
■ ACUPUNCTURĂ
■ HOMEOPATIE dr.E.Galupa,
■ CHIRURGIE PLASTICĂ ȘI REPARATORIE - consultații, tratamente și intervenții chirurgicale. dr. C. Tamaș
■ ECOGRAFII, dr. O. Ciofea
CONDIȚII OPTIME DE INTERNARE (TV color, frigider)
Consultații și tratamente la domiciliu.

• SOFIDENT

Lucrări dentare din PORȚELAN

VITA - **GERMANY**
SHOFU- JAPAN
Ultima generație ACRILATE FOTOPOLIMERIZABILE
"GC" GRADIA - JAPAN
☎ 032/113750, 115460, 092 727930

• Psiholog Ermina SOROCIANU

Policlinica Municipală 1, etaj 2, camera 202
• Testare și evaluare psihologică
• Consiliere psihologică și psihoterapie (individuală și de grup) copii și adulți
• Intervenții pentru: nevroze, psihoze, afecțiuni psihosomatice, anorexie nervoasă, obezitate, stress, tulburări comportamentale și ale dezvoltării psihologice, dificultăți școlare, de relaționare și integrare, probleme specifice de sex, cuplu și familie, divorț, dscriminare, conflict, vîrstă, motivație în activitate, eficiență, comunicare, satisfacție, urgențe psihologice etc.
Program cabinet:
luni, miercuri, vineri 13.30-20.30
marți, joi: 7.30-13.30,
sîmbătă: la cerere
☎ 177344. 091-405635

• POLICLINICA nr. 1

Medici cu experiență, oferă **servicii medicale moderne** în următoarele cabinete individuale, recent înființate:
parter OFTALMOLOGIE
cab. nr. 100-**dr. Gabriela TODOSI**, tel. 093/213093
etaj I CARDIOLOGIE
cab. nr. 173
-**dr. Luminița NECULA**, tel. 094/781905
etaj II DERMATOLOGIE
cab. nr. 203 ☎ 244590 (direct)
- **dr. Florin TODIRAȘ**
- **dr. Adrian SOCOL**, tel. 094/613639
NEUROLOGIE
cab. nr. 202
-**dr. Adina CUCIUREANU** tel. 093/575312
etaj III ONCOLOGIE
cab. nr. 248
- **dr. Const. VOLOVĂȚ**, tel. 094/312243
ENDOCRINOLOGIE
cab. nr. 243
- **dr. Violeta GNEAZDOVSCHI**
OBSTETRICĂ-GINECOLOGIE
cab. nr. 236
- **dr. Aneta CEHAN**
cab. nr. 235, tel. 260053
- **dr. Doina DAMACEANU**
PSIHIATRIE ȘI PSIHOTERAPIE
cab. nr. 241
- **dr. Gabriel CRUMPEI**, tel. 276144, 092/202057
La aceste cabinete adresabilitatea este directă, **fără bon din triaj**, iar consultațiile sunt **gratuite** pe baza biletului de trimitere.

• TERAPII COMPLEMENTARE
REFLEXOTERAPIE, MASAJ, CROMOTERAPIE, AROMATERAPIE, FOTOTERAPIE

cu rezultate globale și durabile în:

• restabilirea funcțiilor organice (renal, hepatic, gastro intestinal, cardio, respirator etc.)
• întărirea sistemului imunitar
• echilibrarea glandelor endocrine
• probleme severe de spasmofilie
• eliminarea durerilor reumati-ce și tensiunilor de natură nervoasă sau cauzate de stress.
Terapeut: **Corina Turliuc** - specializare în Franța
CABINET AVICENNA
Bd. Ștefan cel Mare nr. 10
Program zilnic: 10-20;
sîmbăta: 10-16.
☎: 032-276433

• MEDI MENTOR - CENTRU MEDICAL

contract cu casa de asigurări de sănătate Iași - Podu Roș, str. Nicolina 5, bl. A2
Programări la telefon: 132093 (între stația de autobuz 9 și Liceul Racoviță)
♦ **OBSTETRICĂ ȘI GINECOLOGIE** (Contract CASS)
Conf. Dr. Cristina Anton
♦ **DERMATOLOGIE**
Dr. Rodica Teodoru - medic primar
♦ **STOMATOLOGIE - Contract CASS**
Dr. Mihaela Florescu - medic specialist - 094/258743
Dr. Irina Apostol
Consultații gratuite • efectuare lucrări porțelan • obturații foto
♦ **LABORATOR ANALIZE - Contract CASS**
☎ 032/**132093, 135890**

• Dr. Doina Iancu
medic primar

OBSTETRICĂ-GINECOLOGIE:
• Tratamente de sterilitate (femei și bărbați)
• Întreruperi de sarcină
• Disfuncții sexuale
• Planning familial
• Ecografii
Informații și programări:
tel.: 231.335 Ortopedica

• Dr. M. Cărăuleanu
Cabinet ginecologic

str. Petru Poni nr. 1B (vizavi de stația Shell-Păcurari)
Program:
zilnic: 17.00-19.00
sîmbătă: 10.00-12.00
• Consultații
• Echografii
• Chiuretaje uterine
☎ **257474**

• CABINET ALERGOLOGIE
Dr. Victoria MAXIM

Medic primar pediatru și specialist alergolog copii și adulți
Ofer:
• Consultații
• Testări cutanate
• Tratament de specialitate
• Tratamente cu lumină polarizată (BIOPTRON) în afecțiuni alergice, respiratorii, nevralgii, acnee
Str. Piața Voievozilor nr. 13 , bl.3, parter (Cinema Dacia), în interiorul studioului Foto.
Program: Marți și Joi: 14,00 - 17,00 ; Sîmbătă: 8,30 - 11,30
Programări la telefonul: 131525; 136172 sau 093 083095

CENTRUL DE OFTALMOLOGIE
SI OPTICA MEDICALA
tel: 279910 ; 277437

SANOPTIC

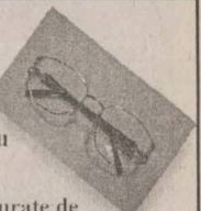

NOU Fără internare operații de CATARACTĂ, GLAUCOM, STRABISM realizate cu aparatură ultraperformantă de Medic primar *dr. Smarandița GALAN*
* Întreaga gamă de consultații și tratamente oftalmologice în regim compensat asigurate de medici competenți cu aparatură computerizată de mare precizie.
* Executia pe loc a ochelarilor de vedere de către personal calificat cu aparatură complet automată.

MATER OPTICA
- cel mai modern centru de oftalmologie și optică medicală din România

• Unicul atelier de optică din Iași în care confecționarea ochelarilor se face cu aparatură computerizată, de ultimă generație, mînuită de tehnicieni la curent cu ultimele descoperiri și evoluții în domeniul opticii
• Precizie maximă
• Consultații oftalmologice la nivel european:
- Refracții cu autokeratorefractometru
- Fund de ochi
- Presiuni intraoculare cu tonometru Haag - Streit
- Prescripții ochelari și lentile de contact (inclusiv lentile de contact cosmetice cu dioptrie și pt. astigmatisme)

IAȘI
Bd. Independenței nr. 10
tel. 214072

Medici care asigură consultații:
Prof. dr. Sergiu BUIUC
Medic primar dr. G. BEȘCHEA
Medic primar dr. G. DIMITRIU
Medic primar dr. G. MACOVEI
Medic primar dr. C. ANDRON
Medic primar dr. M. BREDEȚEANU
Medic primar dr. G. TODOSI

---

962 NON STOP

- AMBULANȚĂ PRIVATĂ,
- ECHIPAJ SPECIALIZAT ÎN MEDICINĂ DE URGENȚĂ
- TRANSPORT MEDICALIZAT

CENTRUL MEDICAL MAS

Str. Străpungerii Silvestru 60, bl. CL 11, parter
Tel. 032-244962, Fax: 032-240962
♦ Abonamente la serviciile medicale
♦ Consultatii medicale la domiciliu cu rezultat imediat

PEDIATRIE
DERMATOLOGIE
O.R.L.
MICĂ CHIRURGIE
ANALIZE DE LABORATOR

MEDICINĂ DE FAMILIE
ENDOCRINOLOGIE
CARDIOLOGIE CU EKG
GASTROENTEROLOGIE (ecograf)
GINECOLOGIE (ecograf)

Servicii asigurate de cadre universitare din UMF Iasi

CENTRUL DE DIAGNOSTIC RADIOLOGIC ȘI IMAGISTIC

Str. Moara de Foc 35 (bloc DNT) Tel: 032/251716 Autobuz: 19,30 Tramvai: 2,7

Execută: ♦ radiografii dentare retroalveolare ♦ ortopantomografii ♦ ATM dinamic ♦ ATM biaxial ♦ sinusuri maxilare în sistem panoramic sau Tschebul ♦ tomografii ale maxilarelor (control implant) ♦ telecefalografie (cefalometrie) ♦ craniu fată/profil ♦ sinusurile frontale și sfenoidal ♦ sa turceasca (izometrica) cu parțile moi ale feței ♦ cartilagii de crestere (pumn) ♦ coloană vertebrala cervicala
Program: Luni - Vineri: 9-12 și 16-19, Sîmbătă 9-12

N O U !! OSTEODENSITOMETRIE pentru determinarea OSTEOPOROZEI ȘI OSTEOPENIEI prin DIGITAL X-RAY RADIOGRAMMETRY (DXR-BMD) Program: Luni - Vineri: 14-19

NOU!! **MAMOGRAFII** - CU PROGRAM COMPLET COMPUTERIZAT PENTRU AFECTIUNI BENIGNE ȘI MALIGNE ALE SÂNULUI Program: Luni-Vineri: 16-19

Conf. Dr. Ivona Lupașcu

- medic primar obstetrică-ginecologie - diplomă europeană de competență în endoscopie ginecologică

CONSULTAȚII ECOGRAFII

■ bolile aparatului genital și ale sînului
■ sterilitate
■ diagnosticul și supravegherea sarcinii

CENTRUL MEDICAL "IRIS" ☎ 213793

Bd. Copou nr. 38, bl. A4, sc. A (vis-a-vis de Grădina Copou)

■ ecocardiografie - adulți și copii
■ ecografie generală
■ ecografie vasculară
■ urologie - consultații și ecografii
■ medicină internă

ECOGRAF DOPPLER COLOR COPUTERIZAT ULTRAPERFORMANT

CORPO SAN

NON STOP Servicii Medicale Mobile

• Consultații medicale la domiciliu
Tel. URGENȚE: 092 376.370
• Electrocardiograme și măsurarea glicemiei (rezultat imediat), la domiciliul pacientului

Pentru societăți comerciale oferim asistentă medicală NON STOP (**pe bază de abonament**)

Cabinet stomatologic - Dr. D. BAHRIM, medic primar

✓ Consultații gratuite, plata în rate
✓ Tratament cu laser
✓ Lucrări protetice din porțelan, compozit
✓ Detartraj cu ultrasunete
✓ Albirea dinților

Program zilnic: 9.00-19.00
Tel. 111523; 258919 ; 094/608438
Str. Ștefan cel Mare nr. 11, et. 1 (lîngă Casa Wanda)

Farmaciile IASSYFARM

• FARMACIA DACIA 1
B-dul Dacia nr. 32
Luni-Vineri: 7.00 - 20.00
Sîmbăta: 8.00 - 14.00
Duminică: 8.00 - 12.00
Sfaturi medicale:
joi: 13.30 - 15.30
☎ 153.498

• FARMACIA NICOLINA
Str. Sălciilor, bl. 828
Luni-Vineri: 7.00 - 20.00
Sîmbăta: 8.00-14.00
Duminică: 8.00-12.00
☎ 122.782

• FARMACIA TĂTĂRAȘI
Str. V.Lupu 8, bl. D3
Luni-Vineri: 7.00 - 20.00
Sîmbăta: 8.00-14.00
Duminica: 8.00-12.00
☎ 172. 867

• FARMACIA STUDENȚEASCĂ
Pol. Studenti si Elevi
Str. Toma Cozma 3
Luni-Vineri: 7.00 - 20.00
☎ 258.435

• FARMACIA SF. PARASCHEVA
NON STOP
Piata Unirii 3
☎ 116.029

• FARMACIA GRĂDINARI
Str. V. Lupu 160, bl. G3
Luni-Vineri: 7.00 - 20.00
Sîmbata: 8.00-14.00
Duminica: 8.00-12.00
Sfaturi medicale:
Marti: 12.00-15.00
Vineri: 18.00-20.00
☎ 175.457

• FARMACIA INDEPENDENȚEI
Bd. Independentei 23
Luni-Vineri: 7.00 - 20.00
Sîmbata: 8.00-14.00
Duminica: 8.00 - 12.00
☎ 116.408

• FARMACIA PRIMĂVERII
Pol. Industrială
Str. Primăverii 14
Luni-Vineri: 7.00 - 20.00
Sîmbata: 8.00 - 13.00
☎ 136.971

• FARMACIA PODU ROȘ
NON STOP
Str. Socola 9, bl. E1
Sfaturi medicale:
Vineri: 11.00 - 13.00
☎ 132.293

• FARMACIA PODUL DE FIER
Str. T.Vladimirescu, bl. 306
Luni-Vineri: 7.00- 20.00
Sîmbata: 8.00 - 13.00
Duminica: 8.00 - 13.00
☎ 218.323

• FARMACIA SF. SPIRIDON
Pol. Municipală
Luni-Vineri: 7.00 - 20.00
☎ 115.224

• FARMACIA CENTRALĂ
Pascani, str. Stefan cel Mare 118, bl. A4
Luni-Vineri:7.00-20.00
Sîmbătă: 8.00 - 14.00
Duminică: 8.00- 13.00
☎ 764.059

• FARMACIA PODU ILOAIEI
Podu Iloaiei Bl.4
Luni-Vineri: 7.00 - 20.00
Sîmbata: 8.00 - 14.00
☎ 740.175

• FARMACIA PETRU RAREȘ
Hîrlău, str. Stefan cel Mare 12, bl. 11
Luni-Vineri: 7.00 - 20.00
Sîmbata: 8.00 - 14.00
Duminica: 8.00 - 12.00
☎ 720.378

• FARMACIA BUCIUM
Str. Bucium nr. 19, bl. B21
Luni-Vineri:7.00-20.00
Sîmbătă: 8.00 - 14.00
Duminică: 8.00 - 12.00
Sfaturi medicale:
Luni si Miercuri: 14.00 - 17.00
Joi: 16.00 - 18.00
☎ 130.522

Farmaciile Sf. Parascheva, Sf. Spiridon și Podu Roș eliberează rețete gratuite pentru Programul de Diabet Zaharat - antidiabetice orale

TURISM

TOTEM TURISM

Iași, Str. Păcurari, nr. 8
(la 50m de Biblioteca M. Eminescu)
tel/fax: 032/213545, fax 032/217380
office@totem.ro, www.totem.ro

NUMAI NOI AVEM BILETE ÎN STOC !

IATA ACCREDITED AGENT

ATENA	175 $
SALONIC	175 $
BUDAPESTA	170 $
BARCELONA	274 $
ISTANBUL	187 $
LJUBLJANA	274 $
MADRID	274 $
LYON	274 $
MILANO	248 $
ROMA	248 $
PRAGA	192 $
ZAGREB	250 $
ZURICH	270 $
PARIS	270 $
MALTA	320 $
LONDRA	274 $
SOFIA	135 $
AMSTERDAM	250 $
BRUSSELS	270 $
COPENHAGA	250 $
VARSOVIA	180 $
STOCKHOLM	250 $
VIENA	250 $
TEL AVIV	280 $
LARNACA	264 $

NEW YORK	349 $
CHICAGO	415 $
MIAMI	540 $
WASHINGTON	460 $
DETROIT	525 $
ATLANTA	530 $
BOSTON	455 $
MONTREAL	385 $
TORONTO	445 $
VANCOUVER	535 $

TARIFE CHARTER:

TURCIA	198 $
FRANTA	280 $
ITALIA	220 $
FRANKFURT (plecare din Cluj, Timisoara)	188 $
MUNCHEN (plecare din Sibiu)	188 $
STUTTGART (plecare din Arad)	188 $
DUSSELDORF (plecare din Timisoara)	188 $

Tarife dus - întors fără taxe de aeroport

TOTEM "O CĂLĂTORIE PLĂCUTĂ" !!!

CU PLECĂRI ȘI DIN IAȘI

EUROTIME ATLASSIB TOURING OGNIVIA

UNGARIA, AUSTRIA, GERMANIA, ITALIA, FRANȚA, SPANIA, BELGIA, OLANDA, ANGLIA, SUEDIA, NORVEGIA, FINLANDA

ICAR TOURS

IATA

1
NUMAI NOI AVEM 5 STOCURI DE BILETE
1 STOC BILETE AVION BIROU "C. NEGRI"
1 STOC BILETE AVION BIROU "GALERIILE COMERCIALE"
1 STOC BILETE AUTOCAR TOURING EUROPA, M. BRITANIE, SCANDINAVIA
1 STOC BILETE AUTOCAR EUROTIME FRANȚA
1 STOC BILETE AUTOCAR AMI INTERNAȚIONAL GERMANIA, FRANȚA

NUMĂRUL 1 ÎN TICKETING!

VĂ AȘTEPTĂM LA BIROURILE ICAR!

Galeriile Comerciale: Bd. Ștefan cel Mare; Tel.: 216.319 Fax: 217.160 Mobil: 095/884153; 092/468036
Str. C. Negri nr 43 - parter; tel.: 210.467; 213.746
www.icar.ro e-mail: icar@icar.ro

BILETE DE AVION
KLM CENTER

Galeriile Comerciale:
Bd. Ștefan cel Mare
tel.: 218.393, fax: 217.160
e-mail: klm@mail.dntis.ro

Agenția de turism EUROPA

LITORAL	În toate stațiunile, prețuri mici, plecări la alegere; opțional numai cazare, reduceri elevi și studenți
EXCURSII EXTERNE	În grupuri și individuale în 42 țări; transport tren, autocar, avion, vapor; transporturi internaționale cu autocare de linie și avioane: elevi-studenți pînă în 26 ani și pesnionari-reducere 15-20%.
MUNTE	În toate stațiunile, turism rural, drumeții montane, dispecerat de cazare.

Iași, str. 14 Decembrie 1984 nr. 4, tel. 032/112564, fax: 032/211330

SIMIAN

LITORAL
Mamaia, Neptun, Costinești, Eforie Nord, Eforie Sud, Jupiter, Saturn, Venus, Mangalia

MUNTE
în orice stațiune la solicitarea clienților

SE ACCEPTĂ PLATA ÎN RATE PÎNĂ LA PLECARE !

EXCURSII EXTERNE
Turcia-Antalya, Grecia, Italia, Franța, Spania, Portugalia, Țările Nordice, Austria, Elveția, Egipt, Thailanda, Anglia, SUA, Canada, Mexic.

TRANSPORTURI INTERNATIONALE
cu autocare de lux (ITALIA, FRANȚA, GERMANIA, SUEDIA, AUSTRIA, SUEDIA. Plecări și din Iași)

Str. Anastasie Panu 1A (lîngă CEC - Hala Centrală), tel: 032/215393, 094/571720

OLIMP
VACANTE ESTIVALE 2001

▪ **România-LITORAL**
Mamaia, Eforie Nord, Costinești, Neptun, Olimp, Jupiter, Cap Aurora, Venus, Saturn.
Serii de 6-10 zile, Servicii la alegere, RATE!
▪ **România-MUNTE**
Sejururi de 6-10 zile în toate stațiunile
▪ **GRECIA**
Circuit - minisejur odihnă-autocar.
Plecări: 16.06; 7.07; 21.07; 4.08; 18.08; 8.09.
Servicii individuale litoral insule. Servicii la alegere. Hoteluri 1-5 stele, vile
▪ **TURCIA**
Kusadasi, Bodrum, Marmaris, Antalya.
Servicii pt. turiști individuali.Hoteluri 1-5 stele, vile. Program de vacanță 10 zile cu autocare Kusadasi - plecări săptămînale
▪ **CIPRU**
Larnaca, Limassol. Programe de 7 zile - avion. Servicii la alegere. Hoteluri 1-5 stele, vile
▪ **EXCURSII EXTERNE în grup organizat**
Franta, Italia, Spania, Portugalia, Anglia, Benelux, Danemarca, Norvegia, Suedia etc.

Str. G.Muzicescu 6, bl. 7A, mezanin, Tel: 215524, 215539

Venezia Barcelona
Milano Madrid
Torino
de la 200 DEM de la 350 DEM

ATLANTIC TURISM COMPANY

☎ 213.872, 224.590

SC Trace Trans Corporation SRL

MICROBUZE PARTICULARE
EST EXPRES:

IAȘI - VASLUI - BÎRLAD - TECUCI
GALAȚI - TULCEA - CONSTANȚA
Plecare din Iasi:
Vama Veche, ora 11.30 T. Vladimirescu, ora 12.00

NOU: IAȘI - CONSTANȚA , ora 22.00

Rezervări la 092 142173
Curse speciale intern și international

S.C. TURISM "MOLDOVA" S.A. IAȘI Agenția de turism "MOLDOVA"

Str. Anastasie Panu 29, tel. 032-260310, 032-114364, fax: 032-216771;
http: www.multicom.necomm.ro/moldovat; e-mail: moldovat@mail.dntis.ro

OFERIM PLATA ÎN RATE ȘI COMISIOANE MICI

LITORAL	MUNTE	EXTERNE
Mamaia, Eforie Nord, Neptun, Venus, Jupiter, Saturn, în hoteluri 1, 2, 3 stele, vile, căsuțe	Toate statiunile	Turcia, Grecia, Italia, Franta, Spania, Anglia, Tunis, Egipt, Israel, Cehia, Croatia, Thailanda, Emiratele Arabe, Marea Caraibelor

Agentia valorifică și serviciile **HOTELULUI TRAIAN**, proaspăt renovat și modernizat cu aer conditionat.

Vacanța NET 2001

Sejururi de plajă:

Grecia - Paralia Katerini
de la 70 USD/pers./7 nopți

Turcia - Kușadasi, Antalya
Croația, Tunisia, Malta

Circuite în Europa:

Franța - 745 USD
Grecia - 299 USD
Italia - 690 USD
Spania - 935 USD
Scandinavia - 1180 USD
Turcia - 340 USD

Departamentul de Turism Extern
net@netours.ro
www.netours.ro

NET COMPANIA DE TURISM
Tu știi când, noi știm unde!

Iași | **NET 1: Piața Unirii 6** - Tel/Fax: 032-233.503 / 213.450 | **NET 2: Hala Centrală** - Tel: 032-219.543, Int. 203

Alfa tour

SEJURURI DE VIS
Italia (470 USD), Grecia (220 USD), Turcia (160 USD), Franța (420 USD), Spania (570 USD), Israel (620 USD), Anglia (750 USD), Austria (265 USD) și alte destinații

PLECI ACUM, PLĂTEȘTI DUPĂ !

TRANSPORT INTERN și EXTERN
autocar și avion la cele mai mici prețuri

VACANȚE LITORAL și MUNTE
în orice stațiune, hoteluri și case private

Str. Sf. Lazăr nr. 2 (vis-a-vis de mag. Aldo)
Tel.: 261913; rozita@mail.dntis.ro

PROSPER MERIDIAN

LITORAL - Mamaia, Neptun, Costinesti, Venus, Jupiter, Saturn
MUNTE - Predeal, Sinaia, Slănic Moldova, Vatra Dornei, Tusnad
AGROTURISM
EXTERN - Grecia, Turcia, Elveția, Franta, Spania. **Plecări din Iasi**

Str. Sf. Lazăr 24 (fosta 7 Noiembrie)
tel./fax: 211060, 216227

Cliven TURISM

Italia 01.07 Grecia 10.07
Cipru - Malta - Cehia
Slovenia - Turcia - Ungaria

Bilete AUTOCAR
EUROTIME, DOUBLE T, ATLASSIB, TOURING
Italia, Franța, Spania, Elveția, Germania Anglia, Olanda, Belgia, Ungaria, Croația
Ofertă specială TURCIA!

Bilete AVION
Rezervări gratuite! Eliberare pe loc!
Cele mai ieftine din Iași!

CROAȚIA - 8 Iulie
Crikvenica - 8 zile/ 7 nopti hotel**, transport autocar 3 stele mic dejun, cina 275 USD/pers.

Iași, Str. Ștefan cel Mare(lîngă Casa Vanda)
032/258.326, 258.324, cliven@mail.dntis.ro

PUBLICITATE

IMOBILIARE

VÎNZĂRI APARTAMENTE

GARSONIERE

- Vînd garsonieră în Truşeşti. Relaţii la telefon 031/570.432. (BT. 3767343.1.3)

2 CAMERE

- Vînd apartament 2 camere + garaj + boxă, central, Cîmpulung Moldovenesc. Telefon 030/311824. (2218274)

- Vînd apartament 2 camere nedecomandat, Iaşi - Socola, convenabil. Tel. 032/111228. (VN-30bf3.1.1)

3 CAMERE

- Vînd apartament 3 camere, Centru Civic, împreună cu garaj încălzit în bloc. Preţ 20.000 $ - negociabil. Telefon 032/147028. (1979698)

ÎNCHIRIERI

OFERTE

- Ofer spre închiriere pe termen lung apartament 3 camere, decomandat, recent renovat şi modernizat, în Centrul Civic, etaj 1. Relaţii la telefon 032/218032 (după ora 10,00). (000357)

SPAŢII COMERCIALE

VÎNZĂRI

- Vînd statie peco, zona Vama Sculeni tranzit, plus magazin şi bar. Telefon 092/539061; 092/784149. (000260)

- Spaţiu pentru birouri, Autogară, 56 mp, toate utilităţile şi dotările, excelent cabinete, 20.000 USD. Telefon 094/633699. (1979791)

- Vînd spaţiu comercial 100 mp la bulevard, cu două intrări, birou, orice utilitate. Telefon 094/698308. (000311)

- Vînd (închiriez) 138MP spaţiu comercial în Botoşani, zonă centrală. 095-804.109. (BT. 3767402. 1.4)

ÎNCHIRIERI

- Închiriez spaţiu comercial, zona zero, str. Arcu (la 200 m - Tarom), 200 mp sau 120 cu 80 mp, trei intrări, înalt, la linia de tramvai. Gaz metan, aer condiţionat, trifazic. Telefon 032/295590; 032/295540 sau 094/305060. (I.01)

TERENURI

- Vînd 3500 mp teren, Rediu - lîngă ferma Institutului Agronomic, toate facilităţile. Telefon 032/154522. (1979783)

- Vînd 1000 m, teren cu vie, Hlincea, 3 km - Iaşi. Telefon 092/539061; 092/784149. (000260)

- Vînd pămînt, 183 mp, strada Radu Mihai, zonă centrală. Telefon 092/539061 sau 092/784149. (000260)

- Vînd teren - parcele, 2500 mp, intravilan, zonă turistică, lîngă iazul Ciorbeşti, paralel cu şos. Ciurea. Telefon 032/175593; 032/294075. (2218306)

- Vînd teren parcele aproximativ 1600 mp în fosta livadă Miroslava, capăt cartier C.U.G. Telefon 032/175593; 032/294075. (2218307)

- Vînd 1000 mp teren în spatele Cetăţuiei, 10.000 lei/mp. Relaţii la telefon 032/261090. (2218312)

- Slănic Moldova, intrare 2300 mp, intravilan, deschidere şosea, toate facilităţile. 093/941140. (BR-R0041.1.3)

CASE

- Vînd vilă, str. C.A. Rosseti, cu teren, 700 mp. Închiriez etajul I la firme. Telefon 092/539061; 092/784149. (000260)

- Vînd casă în centrul com. Dobrovăţ, jud. Iaşi, plus 2.470 mp teren (vie + arabil). Telefon 032/145195 (orele 18.00-20.00). (2218318)

- Vînd clădire P + 1, 8 camere + salon 56 mp, 5 hale, service la parter + 3 garaje + teren 800 mp central Cîmpulung Moldovenesc. Telefon 030/311885; 030/314193. (2218274)

- Demisol vilă, 10,5/10,5 mp, cu teren aferent, toate utilităţile, în frasin - Suceava. Telefon 095/813774. (2218278)

- Vînd imobil cu teren, zonă rezidenţială, vizitare luni, marţi. Telefon 032/213907. (2218279)

- Casă vacanţă cu etaj neterminată, lîngă lac Bicaz, teren 581 mp, 6000 $, negociabil. Telefon 033/212.563. (NT-606869.1.2)

ÎNCHIRIERI-OFERTE

- Închiriez etaj vilă, Copou, şase camere, cu toate facilităţile. Pretabil şi sediu firmă. Telefon 032/142289; 032/217295. (1979751)

Numai 12000 lei/minut!

051.89 29 89

Te pui cu oltencele?

051.89 22 11

OLTENCE FIERBINTI®

87.000 lei/min

INTERZIS MINORILOR

www.zonaX.ro

Agenţia imobiliară PARMA TAX

Apartament 1 cameră, et. 2, 145 milioane (3508)
Apartament 1 cameră, Frumoasa, et. 3, 125 milioane (3512)
Apartament 1 cameră, Arcu, 9500 USD (3438)
Apartament 1 cameră, Oancea, 7000 USD (3429)
Apartament 3 camere, D. Cloşca, et. 1, 27.000 USD (3419)
Apartament 3 camere, D. Oancea, 13500 USD(3424)
Apartament 3 camere, Cantemir, bun pentru privatizare sau spaţiu comercial, 300 milioane (3426)
Apartament 4 camere, D, Tătăraşi, et. 2, 11.000 USD (3447)
Apartament 4 camere, D, Copou, et. 1, 30.000 USD (3466)
Apartament 4 camere, D, Alexandru, parter, balcon închis, bun pentru privatizare, 300 milioane negociabil
Apartament 3 camere, D, Păcurari, et. 3, 9800 USD negociabil (3491)
Apartament 3 camere, D, Nicolina, et. 5/8, 12.500 USD (3520)
Apartament 3 camere, D, bdul Ştefan cel Mare, et. intermediar, 18.000 USD (3522)
Casă 5 camere, Breazu, p + etaj, teren 1000 mp, 250 milioane negociabil
Casă 4 camere, Tătăraşi, teren 800 mp, liberă, 26.000 USD
Casă 5 camere, zona Uranus, 35.000 USD
Vilă, demisol + parter + etaj, 45.000 USD
Casă 4 camere, parter + mansardă, teren 400 mp, Sărărie, 40.000 USD
Vilă 5 camere, parter + etaj + mansardă, Moara de Vînt, 40.000 USD
Casă 3 camere, Valea Lupului, teren 800 mp, 350 milioane negociabil
Casă 4 camere, Dancu, 450 mp teren, 260 milioane
Teren 900 mp, Tomeşti, toate facilităţile, 150 milioane
Teren 400 mp, Copou, toate facilităţile, 50 USD/mp
Teren 2500 mp, zona Pietrărie, 75.000 lei/mp negociabil
Teren 1200 mp, lîngă Motel Bucium + căsuţă tip consart sup., 60 mp (sală + magazie + beci), toate facilităţile, 300 milioane
Teren 4250 mp, Bîrnova, 25 mp deschidere la stradă + casă, 35.000 lei/mp negociabil
Teren 1247 mp, Nicolina, la stradă, toate facilităţile, 13 USD/mp
Spaţiu comercial între Podul de Piatră şi Gara Internaţională, construcţie nouă, sup., 270 mp, parter + etaj, tavan fals, centrală, faianţă b + b, 65.000 USD iar pentru închiriere 6 USD/mp.

☎ 222 888 Bd. N. Iorga 39, bl. H2

CONSTRUCŢII ŞI AMENAJĂRI

SIGURANTA • DURABILITATE • CONFORT

IMPEX AMICII SRL
IASI, str. Popauti 2-4, tel./fax 032/162171

- Constructii
- Proiectare
- Tîmplărie
- Confecţii metalice
- Materiale de construcţii

Noi sîntem prietenul de care ai nevoie!

SIGURANTA • DURABILITATE • CONFORT

GRESIE PORŢELANATĂ IMPORT ITALIA

La Rocca

ÎNCEPIND DE LA 189.000 LEI / MP
ŞOS. NICOLINA NR.1 , TEL. 032 132 382

Elit Conf Tudor importator direct din SUA de MATERIALE PENTRU

JALUZELE VERTICALE

Vă oferă o gamă variată de peste 200 de nuanţe şi ţesături.
Sediul se află în incinta SERVICE AUTO Codrescu, cu intrarea prin str. Sărăriei.
Pentru montări la domiciliu sunaţi la: Tel./Fax 032/116320; 276333 Mobil: 094 504133

CIRA-DESIGN

Sistem de rate deosebit de avantajos pentru persoane fizice !!!

Execuţie lucrări de hidroizolaţii cu membrane bituminoase APP şi SBS la construcţii civile şi industriale

Noi nu glumim cu apa !

Distribuitor zonal PLUVITEC®

Depozit Iaşi
Str. Bucium nr. 17
Telefon: 032-237969; 092-531118

NOU!

S.C. TRIMEC S.A. Iaşi

având sediul în: Iasi,
Sos. Chisinăului km.1
Tel: 032/132643
Fax: 032/137520

unitate de transporturi şi mecanizare în construcţii • dealer local al UTB Brasov

Oferă:
- Prestaţii de mecanizare în constructii
- Transporturi auto
- Vânzări agregate pentru construcţii
- Vânzări, service în garanţie şi postgaranţii pentru tractoare şi utilaje agricole
- Reparaţii curente auto şi utilaje

EURO-DAN JALUZELE

- ✓ ORIZONTALE din aluminiu
- ✓ VERTICALE din material textil din aluminiu
- ✓ RULOURI EXTERIOARE PVC sau aluminiu

Iaşi, Sf. Andrei 13, tel./fax 114318

Mari **REDUCERI** de preţuri!
în perioada 15 iunie-15 iulie 2001

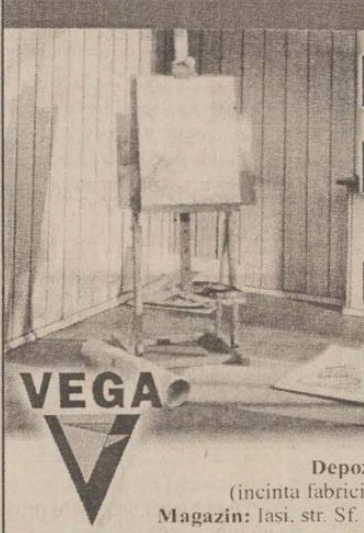

PARCHET LAMINAT trafic intens
UŞI de interior MDF
LAMBRIU

VEGA

Depozit: Iasi, Calea Chişinăului nr. 22 (incinta fabricii "Tomiris"), tel/fax: 032-231204
Magazin: Iasi, str. Sf. Lazăr nr. 49, tel/fax: 032-230761

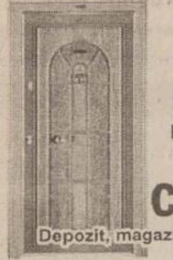

UŞI METALICE pentru exterior

CHILIPIR

Depozit, magazin str. Smîrdan 1, tel. 032-213.326

La Petrică

Totul pentru casa ta

De la PARCHET la TAVAN, preţuri pentru orice buzunar.
- ✓ Gresie porţelanată Italia
- ✓ Uşi de înaltă siguranţă ITM
- ✓ O gamă variată de varuri şi vopsele lavabile

tel.: 217.868, Şos. Păcurari 70

ROM EST GEALAN
SOCIETATE MIXTĂ ROMÂNO-GERMANĂ
-tâmplărie PVC
-tâmplărie aluminiu
-mobilier birou
-amenajări şi decoraţiuni interioare

CONCURS
Cumpără în perioada 15 februarie - 15 decembrie 2001 tîmplărie PVC marca GEALAN, răspunde corect la întrebarea: Care este cea mai utilizată marcă de tîmplărie PVC? şi cîştigi
5.000 DEM

Iaşi, Şos. Iaşi-Tomeşti, km. 1, tel. 032.232469, fax 032.233290

PEREGRINUS
jaluzele orizontale
jaluzele verticale
rulouri textile
plase contra insectelor
rulouri exterioare
copertine mobile
Sunflex
str. Toma Cozma 7A ☎219.673

SPOT ELECTRIC SRL
DEPOZIT MATERIALE ELECTRICE
DISTRIBUITOR
- CABLURI ŞI CONDUCTORI (Fy, VLPy, MyyM, Cyy, CyABy, TyIR)
- CORPURI DE ILUMINAT "ELBA", "PHILIPS"
- APARATAJ SCHNEIDER (tablouri, siguranţe automate)
- SURSE DE ILUMINAT
- DOZE, TUB COPEX, PAT PVC, PRIZE, ÎNTRERUPĂTOARE, PRIZE PROGRAMABILE

Sos. Păcurari 53 (vizavi de EXPO CONFORT MOBILA)
tel.: 032-239.130, fax: 032-233.930, mobil 093-192.683

TEGOLA® CANADESE
LA NATURA INSEGNA
distribuitor în Iasi **PALEXIM**
Tel. 032/260410
Fax 032/257012

MEMBRANE HIDROIZOLATOARE
din 15.04.2000 cu 10% mai ieftin

SISTEME DE ACOPERIŞURI • ACCESORII

ISO 14000
Telefon depozit: 032/125266
032/239436

HITROM
lăsaţi izolaţiile în grija noastră
Producător de materiale izolatoare pentru construcţii, comercializează în condiţii avantajoase:
- carton, pânză, împâslitură bitumată;
- vată minerală plăci, saltele, rulouri;
- polistiren expandat;
- plasă rabitz, folie şi saci de polietilenă

Telefon: 035/340079 ; 340063
Fax: 035/315093
SC DAN MIXT EST SRL tel/fax: 032/220906
agent de vînzări Nenov Cristian tel: 094.662080

S.C. D.V. TRANS SRL IAŞI

oferă:

TRANSPORT MĂRFURI
- tir 24 tone 9.500 lei/km
- auto 7,5 tone 6.000 lei/km

MATERIALE DE CONSTRUCŢII
1. Ciment gri 1.900 lei/kg - cantităţi mari 1.850 lei/kg
2. Ciment alb 4.200 lei/kg - cantităţi mari 4.000 lei/kg
3. Var hidratat 1.500 lei/kg - cantităţi mari 1.400 lei/kg
4. Ipsos mod 2.300 lei/kg - cantităţi mari 2.100 lei/kg

Depozit: P-ţa Doi Băieţi ; telefon. 095/258341
Transport auto, tel./fax: 032/245780

SC INTERCONT SRL prin

SHOW-ROOM UNDEFASA vă oferă GRESIE şi FAIANŢĂ SPANIOLĂ de cea mai bună calitate la Preţuri româneşti

Mai ieftin? Ar fi gratis!

Tel.: 217.868, Şos. Păcurari 70, bl. 550, lîngă RAR

tekoinvest
Firmă specializată în instalaţii electrice şi electronice vă invită la noul sediu situat în Nicolina, str. Împăcării 27 (vis-a-vis de Poşta Nicolina)
Telefon: 032/233553

HALE INDUSTRIALE
S.C.TECTON S.R.L
034-112232;094-512148
www.tecton.go.ro
UŞI INDUSTRIALE

AMUR Company
TÎMPLĂRIE PVC **TROCAL** GERMANIA
Uşi balcon, interioare
Ferestre simple şi duble
Închideri balcoane
Amenajări interioare
Rulouri PVC

Izolare termică, fonică
Nu necesită reparaţii, întreţinere
Protecţie la foc
Profilele sunt antistatice

Iaşi, str. N. Iorga 51(lîngă Bazar)
telefon 032-240 647
PLATA ÎN RATE !

CYA COM SRL
vinde din stoc
- BCA şi ţiglă tip ELPRECO Craiova
- orice materiale de construcţie
- gresie şi faianţă din Spania - la comandă

Preţuri avantajoase
Iaşi, str. Eternitate nr. 1-2,
tel./fax: 177722

SC METAL INOX SRL
Vinde din stoc şi la comandă următoarele:
- ☐ Produse metalurgice din inox: tablă, bară, ţeavă, profile, electrozi
- ☐ Produse metalurgice: profile laminate şi îndoite, tablă, ţeavă instalaţii şi gaz
- ☐ Materiale de construcţii: ciment, gresie, faianţă, adezivi, plăci azbest
- ☐ Materiale pentru sudură

IAŞI, Şos. Iasi Tomeşti, nr. 6bis
Tel./Fax: 032-239342; mobil: 094-846381
SUCEAVA, Str. Humorului fn. (incinta AGROCOM) Tel.: 030-522.525

S.C. COMAT S.A.
Str. Grigore Ioan nr. 7, 6600 Iaşi Tel: 032-156.300, 142.480, Fax: 032-157.261
Email: comatis@starnets.ro

Distribuitor autorizat al produselor
S.C. ARMĂTURA S.A. Cluj-Napoca
vă oferă la preţ de producător:
- ✓ armături pentru instalaţii de alimentare cu apă: robineţi cu sferă, robineţi simpli şi dubli serviciu, filtre impurităţi, robineţi de trecere, baterii, cap armături, ventile, sifoane, echipamente pentru alimentarea cu apă la WC
- ✓ armături pentru instalaţii sanitare: robineţi radiator, robineţi abur şi aerisire, robineţi sertar pană
- ✓ armături pentru instalaţii de încălzire: robineţi cu cep, arzătoare, robineţi cu sferă, plăci contor
- ✓ armături pentru gaze naturale combustibile: mufe pentru racordarea directă
- ✓ elemente de îmbinare în instalaţii (fitinguri): fitinguri din fontă maleabilă, negre şi zincate
- ✓ piese turnate şi forjate: greutăţi pentru cîntar, chei manevră, ornamente gard

Produse agrementate MLPAT şi execute conform normelor ISO 9001

S.C. COMAT S.A. - IAŞI *rămîne,*
PARTENERUL IDEAL PENTRU AFACERILE DUMNEAVOASTRĂ

S.C. DOLADELA COMPANY S.R.L.

GALAŢI

PRODUCĂTOR
- table cutate negre şi zincate (H12, H35, H60, H5);
- profile deschise tip U şi cornier (îndoite la rece);
- comercializeaza produse laminate SIDEX.

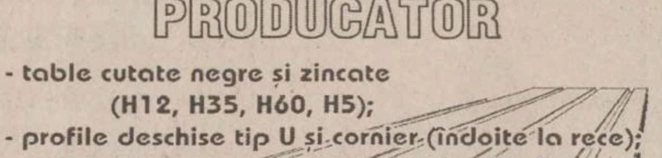

GALAŢI, Str. Nicolae Alexandrescu Nr.4, bl. B5, ap. 14
Tel/Fax: 036-419.371, Tel. Productie: 036-499.258, Mobil: 092.623.034

AGENDA AUTO

S.C. COMAT S.A.
DAEWOO AUTOMOBILE ROMANIA

TOMBOLA DAEWOO
14 mai - 15 iulie
marele premiu - Matiz

Matiz	de la	5790$
Cielo	de la	8450$
Nubira	de la	11690$

Pînă la 31 iulie REDUCERE de 20% la
VOPSIREA AUTOTURISMELOR ÎN CULOARE GALBENĂ.
Telefon service: 250 130

Show Room
str. Păcurari 589
tel/fax: 162279.

NOUL SISTEM DE LEASING
disponibil şi pentru persoane fizice

AUTO ROLLA Achiziţionează autoturisme şi autocamioane în vederea dezmembrării, accidentate, defecte din import şi Daewoo peste 1986.
Vindem din stoc piese noi şi second hand pentru maşini vest.
Transporturi interne şi internaţionale, lucrări de reparaţii auto profesionale.
Adresa e-mail: autorolla@mail.ols.ro
Telefoane: 038/710.848, 540.379, 717.462

NOU!

CASE DE MARCAT

SAMSUNG VEC
Program de gestiune
Cititoare COD BARE
Sisteme pt. RESTAURANT
CASE DE MARCAT FISCALE
GRATUIT SERVICE , FISCALIZARE tel:214112

NOU!

ONOMAR
- CASE DE MARCAT FISCALE
- CÎNTARE ELECTRONICE
- MAŞINI DE NUMĂRAT BANI
- CALCULATOARE

RATE!
Corpul Facultăţii de Automatică şi Calculatoare, et. III
Telefon: 236 419, 093/945 522

REL SERVICE
- ✓ CASE DE MARCAT FISCALE AVIZATE DE MINISTERUL DE FINANTE
- ✓ CÂNTARE ELECTRONICE

*FACILITATI DE PLATA
*GRATUIT- instalare,instruire,fiscalizare
*SERVICE GARANTIE SI POSTGARANTIE

IAŞI, Şos. ARCU nr.12 Bl. Z 18
Tel/fax: 214190, Tel: 217244

INITA
- CASE DE MARCAT FISCALE
- CÎNTARE ELECTRONICE

DISTRIBUITOR AUTORIZAT
UNITATE DE SERVICE ACREDITATĂ
CONSUMABILE
Tel/fax 032/131726
Iaşi, str. Mitropolit Varlaam 5

DATECS
CASE DE MARCAT FISCALE
INCEPAND CU 187$
CANTARE ELECTRONICE

Log-Soft
Str. A. Panu, nr. 28
tel: 032/211130, 216359

CENTRU PRELUARE ANUNŢURI MICA PUBLICITATE MONITORUL

VAMA VECHE - Gară
S.C. SOMETCHIM S.A. din Magazinul Vama Veche pune la dispoziţie clienţilor
■ vopsele ■ sticlărie ■ papetărie ■ lustre ■ abajururi ■ haine piele ■ articole sport şi pescărie ■ cosmetice ■ mobilă ■ aparatură electro-casnică ■ articole de uz gospodăresc
La preţuri avantajoase
Program: luni-vineri 8.00-20.00; simbătă 9.30-17.00; duminică 10.00-13.00
Str. Gării nr. 22, tel. /fax. 032/218236

ELECTRONIC RGQ - Alexandru
• JALUZELE (producător)
- orizontale (aluminiu import)
- verticale (mat. textil import)
Căutăm agenţi/distribuitori
• ELECTRONICE - rate
Program: luni-vineri 9.00-19.00; sîmbătă 9.00-13.00
Bd. Al. cel Bun, bl. D3, parter, tel./fax 032/216739

Atenție!

Monitorul vine în întîmpinarea problemelor dumneavoastră cu

CENTRE DE MICĂ PUBLICITATE

în interiorul magazinului Hala Centrală

în interiorul magazinului Materna

în interiorul magazinului Vama Veche

Alexandru cel Bun

în interiorul magazinului Electronic RGQ

VÎNZĂRI

■ Vînd presă de călcat tricotaje tip lînă, cu generator încorporat - trifazată, triploc 2 ace, 4 fire și uberdek -Textima. Telefon 094/501902. (1980413)

■ Vînd secție confecții cu mașini industriale. Telefon 092/539061; 092/784149. (000260)

■ Vînd parchet (frasin lat), 200 mp. Telefon 092/539061; 092/784149. (000260)

■ Vînd societate cu licență și spațiu pentru producție de băuturi alcoolice. Telefon 092/539061; 092/784149. (000260)

■ Vînd cisternă pentru produse petroliere, capacitate 12,7 l. Telefon 092/539061; 092/784149. (000260)

■ Vînd pui brack german (păr scurt). Relații la telefon 032/250375, 093/059842. (000327)

■ Schele fațadă, import Italia, vindem sau închiriem, preț convenabil. Telefon 094/188810. (2218132)

■ Vînd vin nobil 1500 l, depozitat crama Bucium. Telefon 032/270673; 094/559487. (2218260)

■ Malaxor cocă 80 kg, cuptor electric 220 V, Italia, cu dospitor, dozator Siemens (piese schimb). Telefon 032/157740. (F-1979924)

■ S.C. AGROMEC Hîrlău scoate la vînzare: stație Peco în construcție cu teren și atelier - DN 28B, km 31; sediul secțiilor de mecanizare Hodora, Bahlui și Ceplenița. Relații la telefon 094/874418 sau 032/720892, după ora 16,00. (000359)

■ Importator direct vînd mochetă, termopan- Belgia. 094/ 568. 760. (BC-OP.1.1)

■ Sticle PET - vînzări en-gros, preț producător, telefon/fax: 036-816961; 036-820509; 092-291399 Tecuci. (GL-4231488.1.5)

■ NOU ! Vindem cuie construcții, diferite mărimi, la prețul de 9350 + TVA. Asigurăm transportul. Tel. 094-640.378. (NT-5884113.1.10)

■ Vînd var. 033/255.118. (NT-6006875.1.1)

ELECTRICE-ELECTRONICE

■ Orice telecomandă pentru televizor (185.000 lei), video, satelit. 092/368868; 095/794894; www.telecomanda.ro (B. 13)

■ Vînd vitrine frigorifice import Italia și Polonia. Transport gratuit. Tel. 094/ 173.723; 034/ 118.408.(BC-2399917.1.1)

CUMPĂRĂRI

■ Plata pe loc: tablouri, statuete, porțelanuri, timbre, monede, obiecte argint, icoane, arme, ceasuri, mobilă veche, alte antichități. Telefon 032/224481; 092/239008. (2218254)

■ Cumpăr semințe floarea - soarelui, orice cantitate, 4.500/kg. 034/251.240. (BC-op.1.1)

■ Societate comercială cumpără urgent cîntar basculă 10-20 to. Telefon: 036-410099. (O/P)

■ SC Compill SA Bîrlad, autorizată, cumpără neferoase și fier vechi, prețuri maxime. Telefon 094.615007. (VS.7907259.1.10)

LOCURI DE MUNCĂ

■ S.C. EXTENDO GRUP S.R.L. angajează 30 confecționeri cu experiență, CTC-ist, maistru croitor și inginer tehnolog pentru producție export, secția confecții - Lic. Energetic. Salarii motivante și decontare transport. Telefon 032/112400. (I-01)

■ S.C. G.N.D. COMPANY S.R.L. angajează confecționere cu experiență. Relații la telefon 094/632265, str. Vitejilor 14-16 (cartier Dacia). (1980447)

■ Societate comercială angajează medic veterinar sau tehnician veterinar pentru farmacie veterinară. Telefon 095/604907. (1979793)

■ Societate comercială angajează 5 confecționere cu experiență. Telefon 032/230155. (Piața CUG). (000360)

REGIA AUTONOMĂ DE TRANSPORT ÎN COMUN IAȘI

organizează concurs de angajare

CONTROLORI BILETE, ÎN ZIUA DE 10.07.2001, ORELE 10,00.

Condiții de participare:
- Domiciliul stabil în municipiul Iași;
- Apt din punct de vedere medical și psihologic;
- Fără antecedente penale;
- Să nu fi avut contractul de muncă desfăcut disciplinar;
- Să nu fi fost angajat al RATC Iași;
- Studii minime: liceul;
- Aptitudini de comunicare, dinamism și corectitudine, constituie un avantaj.
RATC asigură încadrare cu carte de muncă și cursuri de formare în comunicare, negociere și rezolvare a conflictelor, pe perioada angajării.
Dosarele de participare la concurs vor conține:
- Curriculum vitae;
- Copii după actele de identitate, cartea de muncă, diplomă de studii;
- Cazier judiciar - și vor fi depuse la Serviciul M.S.P. al regiei din str. Silvestru nr. 5, telefon 032/145720 sau 032/115422, int. 187, pînă la data de 6.07.2001. (I-20)

S.C. IRSIDO S.R.L. IMPORTATOR ȘI DISTRIBUITOR BIROTICĂ PAPETĂRIE

angajează

AGENȚI VÎNZĂRI.

Relații la telefon 032/237830; 032/216940 sau 092/585938; 092/585937. (000397)

■ **UNICEF (United Nations Children's Fund) invites candidates for the post of NATIONAL PROJECT OFFICER EDUCATION. One year contract starting 15 september 2001, with possibility for extension. Minimum requirements: Advanced University degree in Social Sciences or related field; five years of progressively responsible work experience in social development, early childhood development, project administration, monitoring and evaluation; experience in social programming policies; analytical, negotiating, communication and advocacy skills; ability to learn qiuckly and apply procedures in an international organization; excellent (report) writing skills; training ability; good knowledge of computer applications; fluency in English and another UN working language. Letter of application, along with detailed CV, to: UNICEF, str. Olari 23, Sector 2, Bucharest. Attention to: Personnel Section - Confidential Only short listed candidates will be notified. Closing date: 10 july 2001. (B-13)**

■ Caut persoană cu cetățenie vest-europeană sau americană pentru comisioane. Ofer 2000 dolari plus cheltuieli de călătorie. Relații la telefon 095/244811. (B-13)

■ **Cîștigați 1.200-2.000 USD lunar muncind la domiciliu. Trimiteți plic timbrat autoadresat la București, OP 62 - CP 51. (B-13)**

■ Angajez CTC-ist confecții textile și confecționeri(e). Relații la telefon 032/250366. (2218277)

■ Societate comercială angajează inginer constructor, vîrsta maximă 35 ani. Telefon 036-410099. (O/P)

DIVERSE

■ Bioenergoterapeuta Maria Cobileanschi face diagnostic și tratament bioenergetic. Specializare la Moscova - Djuna. Telefon 032/231331, 032/130311. (1979688)

GRUPUL ȘCOLAR DE ARTE ȘI MESERII „SPIRU HARET" IAȘI

(UCECOM) face cunoscut planul de școlarizare pentru anul 2001/2002.

A. ȘCOALĂ PROFESIONALĂ CU DURATA DE 3 ANI

1. Mecanic autoturisme;
2. Croitor îmbrăcăminte pentru femei;
3. Frizer coafor - manichiurist - pedichiurist;
4. Comerciant - ospătar - barman - vînzător în unitățile de alimentație publică;
5. Operator calculatoare pentru comerț și alimentație publică.

B. ȘCOALĂ DE UCENICI CU DURATA DE 2 ANI

1. Cocător - cofetar;
2. Ajutor ospătar;
2. Reparator întreținere partea mecanică a autoturismului;
3. Confecționer îmbrăcăminte;
4. Frizer.
Menționăm că se pot face înscrieri cu sau fără examen de capacitate. Relații suplimentare la sediul școlii din Iași, str. C.A. Rosetti nr. 14, telefon 032/112460, 032/217053. (000392)

OFERTE SERVICII

Societăți comerciale (s.r.l.; s.a.)
- **înființări;**
- **acte adiționale;**
- **înscrieri mențiuni;**
- **autorizații funcționare**

(procedură completă). Prețuri minime, profesionalism maxim! Birou autorizat - hotel „Unirea", et. 1, cam. 108. Program: luni - vineri, 9.00-17.00. Telefon 032/117733; 092/211121. (I-20)

■ Reparații la domiciliul clientului: frigidere, congelatoare, mașini de spălat automate, aspiratoare - orice tip. Garanție - doi ani. Deplasări în județ. Telefon 032/128925; 032/152865; 095/382311. (1980442)

■ Mașini de spălat, automate și normale, la domiciliul clientului. Garanție. Telefon 032/176672 sau 093/950505. (000282)

■ **Reparații frigidere, la domiciliul clientului. Garanție - doi ani. Telefon 032/145523. (2218263)**

☎ TELEFOANE UTILE: FARMACII

● A.T.I.- PULS
Șos. Națională 194, bl. D
zilnic : 7.30 - 21.00
sîmbăta :8.00 - 20.00
duminica : 8.00 - 18.00
☎ 233.242, 233.223

● THYMUS
Str. Argeș nr. 6, bl. D8
(Al.cel Bun, în spatele Casieriei CONEL)
Luni-vineri : 8.00-20.00
sîmbăta, duminică : 8 -16
☎ 154.445

● EUROPHARM
Str. Cerna 1 (Mircea cel Bătrîn)
zilnic : 8.00 - 20.00
sîmbăta : 8.00 - 16.00
duminică: închis.
☎ 224.109

● FARMA LIV
Str. Nicolina nr. 11, bl. A5
zilnic: 8.00 - 20.00
sîmbăta: 8.00 - 20.00
duminica: 8.00 - 14.00
☎ 231.197

● GABRIELA FARM
Str. Păcurari, bl. 582
zilnic: 8.00 - 20.00
sîmbăta: 8.00 - 20.00
duminica: 8.00 - 14.00
☎ 218.473, 216.507, 220.205

● FARMACIA IRIS PHYTO PHARMA
Șos. Națională nr. 64-66
(cartier Alexandru cel Bun)
zilnic: 8,00-21,00;
sîmbătă 8,00-18,00;
duminică 8,00-14,00;
☎ 219296

● FARMACIA IRIS PHYTO PHARMA
Șos. Păcurari nr. 43, bl. 545
zilnic: 8,00-21,00;
sîmbătă 8,00-18,00;
duminică 8,00-14,00;
☎ 250337

● NOREX PHARM
str. Grigore Ureche nr. 1
(lîngă Tribunal)
zilnic : 8.00 - 20.00
sîmbăta : 8.00 - 16.00
duminică: 8.00 -14.00
☎ 216.382

● BABY FARM
Str. V. Lupu 70-74
luni-sîmbătă : 8.00 - 20.00
duminică: 8.00 - 16.00
☎ 271.357

● REMEDIA
Str. Gării 30
zilnic : 7.30 - 20.00
sîmbăta : 8.00 - 14.00
duminica : 8.00 - 14.00
☎ 146.325

● EMMA FARM
Bd. Socola nr. 17
luni - vineri : 8.00 - 20.00
sîmbăta : 8.00 - 15.00
duminica : 8.00 - 13.00
☎ 272.886

TELEFOANE UTILE - CABINETE ȘI FARMACII VETERINARE

CABINET VETERINAR
PROVET IAȘI
Str. Smîrdan nr. 93 C
ZILNIC : 9.00 -23.00
Consultatii si tratamente la domiciliu
☎ 233.772, 092.376.433 (NON STOP)

CABINET ȘI FARMACIE VETERINARĂ
SANOVET
Păcurari 116 (vizavi de statia SHELL Păcurari)
zilnic : 9.00 - 20.00
duminica 9.00 - 14.00
☎ 032/259286

CABINET DUOVET
Str. Nicolae Gane nr. 25
zilnic : 16-20, sîmbătă: 10.00 - 13.00
duminică - închis
☎ 092555155, 032/214773

CABINET ȘI FARMACIE VETERINARĂ
SC „ALFA-SAN" SRL
Str. Nicolina nr. 4A, bl. F4, parter
(intersectia cu Aleea Rozelor)
luni-vineri : 8.30 -19.00
sîmbătă: 8.30-15.00
☎ 224008; 094/645442; 095/932972

CABINET ȘI FARMACIE VETERINARĂ
URGOVET
Str. V. Lupu 51 A-B
(vis-a-vis de Spitalul de Pediatrie)
luni-vineri: 9.00-20.00, sîmbătă: 9.00 - 14.00, duminică: 9.00-12.00
☎ 032/272733, 096/355211

■ Service autorizat t.v., video, video-cam., adaptări sunet, pastile video, selectoare. Garanție. Telefon 032/110572; 092/477224. (000306)

■ Tehnoredactare, listare, alb-negru și color. Orice lucrare. Română, engleză, franceză. Telefon 032/114036. (2218275)

■ **Sculptez litere în marmură pentru cavouri, biserici, instituții și monumente. Telefon 093/065710. (2218191)**

■ Facilitez excursii Schengen (1, 3, 6 - 1 an), Israel, America, Anglia, Mexic. Telefon 093/722711, 01/4233843. (B-13)

■ FIRMĂ germană aduce la comandă autoturisme, camioane, mașini agricole, utilaje. Alte afaceri. Tel. 037/262019, 094.292.047. (VN-21bf60.7.10)

■ Construim și montăm case de locuit și case de vacanță, din lemn. Tel. 094/87.65.68. (NT-fp10.1.6)

EXCURSII

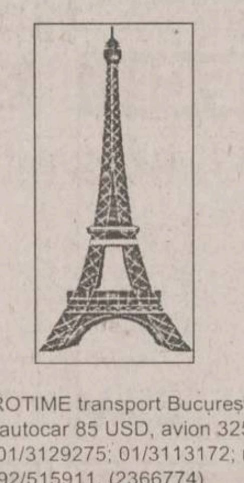

■ EUROTIME transport București - Paris, autocar 85 USD, avion 325 USD, 01/3129275; 01/3113172; non-stop 092/515911. (2366774)

■ Plecări urgente Italia (călăuză). Telefon 092.841701. (SV-7394315-1.4)

■ Facilitez vize Schengen urgent. Rog seriozitate. Telefon 092.709690.(SV-7394478-1.1)

■ Vize Schengen. 093-822.880. (NT-6065764.2.6)

PROPUNERI DE AFACERI

■ Caut asociat în vederea achiziției spațiului și producție băuturi alcoolice. Telefon 095/539061; 092/784149. (000260)

■ Caut asociat pentru depozit en gros băuturi alcoolice. Telefon 092/539061; 092/784149. (000260)

■ Caut asociat pentru stație peco. Telefon 092/539061; 092/784149. (000260)

LICITAȚII

S.C. AGROSEL S.A. VINDE LA LICITAȚIE

următoarele bunuri:
- Auto izotermă - Raba, stare foarte bună;
- Auto vitanjă;
- Remorcă auto;
- Fiat Ducato maxi, an 1990;
- Zece vitrine frigorifice orizontale;
- Mașini tocat carne;
- Mașini și utilaje de tîmplărie;
- Mobilier comercial.
Închiriem spații comerciale. Licitația se ține în fiecare zi de vineri, la ora 10.00, la sediul din localitatea Miroslava. Informații la 032/295590, 032/295540 sau 094/305060. (I-01)

■ SC „EXCONTA 2000" SRL Botoșani, cu sediul în Botoșani, Aleea Școlii, Nr.4, Sc.A, Ap.8, înregistrată la Oficiul Registrului Comerțului Botoșani, sub nr. J.07/60/2000, în calitate de lichidator, reamintește că, în fiecare miercuri la ora 14, la sediul SC MADEXIN SA Botoșani, str. Mobilei, Nr.1, organizează licitație publică cu strigare, pentru vînzarea unor bunuri aparținînd SC MADEXIN SA Botoșani, aflată în faliment. Activele imobiliare scoase la vînzare sînt situate în Botoșani str. Mobilei Nr.1 și se compun din: -clădire industrială (mobilă artă), secția a II-a cu pavilionul administrativ aferent; -5(cinci) camere uscare lemn, din zidărie; -clădire centrală termică; -alte clădiri: remiză PSI, atelier auto, depozit materiale inflamabile, stație de filtrare și stație pompe; -drumuri și plătforme; -terenul aferent obiectivelor de mai sus; -teren liber de construcții în suprafață 15.000 mp. Imobilele de mai sus pot fi grupate și în module, la dorința cumpărătorilor, dar fără afectarea funcționalității celorlalte. Se mai scot la vînzare: -utilaje pentru centrală termică pe combustibil solid (rumeguș); cazan de 2,5 și 4,5 to/abur/oră, filtre, instalație de dedurizare apă, silon vertical rumeguș, generator apă, ventilatoare, pompe etc. (în stare de funcționare); -utilaje pentru centrală termică pe combustibil lichid (c.l.u.): cazan de 2,5 to/abur/oră, filtre, rezervoare, pompe, etc -în stare de funcționare, cu posibilitatea transformării pe gaze; -mașini și utilaje pentru prelucrarea lemnului și a metalelor; -balanțe semiautomate, etuvă electrică, aparate de măsură și control; -deșeuri din lemn și fier vechi. La prețul adjudecat se adaugă TVA suportată de cumpărător. Lista cu bunurile ce se vînd și prețurile de pornire a licitației sînta fișate la sediul SC MADEXIN SA Botoșani. Relații suplimentare se pot obține la sediul SC MADEXIN SA Botoșani, str. Mobilei nr.1 sau la telefon 031/534.783 și 095.609.623 între orele 9-15. (BT.2950458.1.2)

MESAJE

■ Judecătorul care a aprobat și semnat actele lui Patelli Dona întocmite de notarul Toma Ioan este rugat să sune la telefon nr. 032/114852 în str. Garabet Ibrăileanu nr. 10, bl. 5, sc. B. Aici se găsește apartamentul lui Dona Patelli, proprietate personală din 04.1992, și care este în posesia ei și acum, nefăcînd nici un act de moștenire sau vînzare sau de altă natură. (1979799)

AUTO MOTO

VÎNZĂRI

ROMÂNEȘTI

■ Dacia 1310 albă, bord CN, anul fabricației 1998, 40.000 kilometri, singurul proprietar. Telefon 095/604907. (1979794)

STRĂINE

■ Vînd Fiat Ducato - maxi, înmatriculat, fabricat în 1988, fără motor. Telefon 092/534061; 092/784149. (000260)

■ RENAULT 19 Chamade stare foarte bună, an fabr. 1992. Tel. 037/220198, după 21.00 sau 092.251.165. (VN-F.1.2)

DIVERSE

■ Societate comercială vinde basculantă 10 to Raba, camion SRD cu Hiab, semiremorcă izotermă 17 to, containere tip CFR, tuburi O2, Raba izotermă 8 to, baracă cu ferestre tip Loto, mașină pentru bobinat hîrtie igienică, motoare (defecte) Saviem și Raba. Telefon 094/477000. (000369)

S.C. D.V. TRANS

vinde

AUTO IZOTERME RABA 20 TO ȘI 7,5 TO,

preț negociabil sau variante de compensare, eventual rate. Telefon 094/196119; 032/245780. (000363)

■ Vînd Iveco Magirus, 1990, 6,7T, util, agreeat tir. Telefon 031/512.104; 094-542.925. (M. 3766914. 1.2)

■ TIR-uri: AUTOTRACTOARE MERCEDES 1735 + semiremorci 13,62m Schmitz,1993. 030/526639. (SV-7394457-1.3)

CUMPĂRĂRI

■ Cumpăr Cielo, Tico, Nubira urgent. Telefon 095/071360. (B.13)

EUROMARKETCompany
Sisteme de protecție a mediului
- STATII DE EPURARE APE: menajere si industriale
- STATII DE TRATARE APĂ/AER: dedurizare, demineralizare, ROsmosis, UV sterilizare, filtrare, purificare
- pH neutralizare, pompe dozatoare
- Sisteme de deshidratare nămol: Filtre, presă bandă, centrifuge, separatoare nămol
- CONSUMABILE- Carbune activ, Polimeri acrilici, rășini

ECHIPAMENTE - INSTALATII
Centrale Termice Pompe, Hidrofoare, Filtre apă
- PROIECTĂRI - STUDII

Bd. Poitiers 53, tel/fax: 233693, 220273

INSTALAȚII TERMICE ȘI SANITARE

Contor ZENNER®
Punct de lucru IAŞI
"... deoarece fiecare picătură contează!"
- Verificări metrologice periodice
- Service garanțial şi post garanțial
- Montaj contoare de apartament
Str. Străpungerea Silvestru nr. 13
Tel: 032 - 21.84.90

DECESE

Profund îndurerată familia anunță fulgerătoarea trecere în neființă a celui care a fost un bun soț, tată și bunic ing.
VASILE CONDRIUC.
Înmormîntarea va avea loc marți 3 iulie 2001, ora 12.00 la cimitirul „Sf. Vasile", în capela căruia se află depus corpul neînsuflețit. Dumnezeu să-l ierte și să-l odihnească. (1979859)

* * *

Soția, copiii, frații și surorile anunță cu durere trecerea în neființă, după o grea suferință, a celui care a fost
PETRU BÎRLĂDEANU
Corpul neînsuflețit este depus la capela cimitirului „Buna Vestire". Înhumarea va avea loc marți, 3 iulie, la ora 12,00. (1979851)

* * *

Soția, mama, fratele, copiii, cumnatele, cumnații și nepoții anunță decesul celui care a fost ing.
DUMITRU OCHIANĂ,
din Huși. Înhumarea va avea loc marți, 3 iulie 2001, la capela ortodoxă a cimitirului „Eternitate", la ora 13,00. Dumnezeu să-l odihnească în pace. (1979852)

* * *

Zdrobiți de durere, soția, fiii, nurorile, cumnatele și cumnații anunță moartea fulgerătoare a deosebitului soț și tată
CONSTANTIN ANTON.
Înmormîntarea va avea loc marți, 3 iulie 2001, orele 12.00, la cimitirul „Eternitate". Te vom păstra în suflet mereu. (1979856)

* * *

Cu adîncă durere, familia Costache Crețu, frații și nepoții anunță decesul celui care a fost
ALEXANDRU CREȚU,
57 de ani. Înmormîntarea va avea loc marți, 3 iulie 2001, ora 13.00, la cimitirul „Sfinții Apostoli Petru și Pavel". Dumnezeu să-l odihnească în pace. (1979853)

* * *

Ziua cea mai tristă a vieții mele a sosit. Dragul meu soț a trecut în veșnicie. Familia îndurerată anunță decesul iubitului lor
MIHAI COMĂNESCU
Sicriul cu corpul neînsuflețit este depus la capela cimitirului „Sf. Vasile". Înmormîntarea va avea loc în data de 3 iulie 2001, ora 11.00, la cimitirul Mănăstirii Galața. (1979855)

* * *

Ioana - soție și Adrian - fiu anunță cu adîncă durere decesul lui
APOSTOL CIOBOTARU,
al cărui loc, nimeni și nimic nu îl mai poate umple și care va rămîne veșnic în sufletele noastre. Înmormîntarea va avea loc marți, 3 iulie 2001, ora 13.00, la cimitirul „Eternitate". Trupul neînsuflețit este depus la Biserica Sfinții Voievozi (strada Eternitate). Dumnezeu să-l ierte. (1979861)

CONDOLEANȚE

Colectivul Clinicii Endocrinologice, Spitalul „Sfîntul Spiridon" Iași, transmite sincere condoleanțe doamnei doctor Irena Dudeanu pentru pierderea mamei și își exprimă profunda compasiune. Dumnezeu să o odihnească în pace. (000396)

Consiliul de Administrație și colectivul de salariați ai C.C. „Moldoconstruct" S.A. Iași regretă dispariția prematură a distinsului coleg, inginer MIHAI GRIGORAȘ, sînt alături de doamna Maria Grigoraș și transmit sincere condoleanțe familiei îndoliate. (2218264)

Colectivul Inspectoratului Școlar al Județului Iași este alături de doamna inspector - prof. Margareta Constantinescu la marea durere pricinuită de pierderea tatălui. Transmitem pe această cale sincere condoleanțe familiei îndoliate. (I-01)

Colectivul Spitalului Podu Iloaiei este alături de domnișoara doctor Roxana Crenguța Anisie la greaua pierdere suferită prin dispariția mamei. Sincere condoleanțe. (000402)

Colectivul cadrelor didactice de la Grupul Școlar „Radu Cernătescu" Iași este alături de domnul inspector Constantinescu la pierderea suferită. (1979854)

Familiile Cucu, Munteanu și Cornilă regretă dispariția prematură a dragului lor cumnat - ing. DUMITRU OCHEANĂ (DUDU). (1979857)

Comitetul și locatarii Asociației de proprietari, bdul Țuțora 1, bl. V1 își exprimă regretul pentru decesul fulgerător al domnului președinte, ing. VASILE CONDRIUC și transmit întreaga compasiune familiei îndurerate. Dumnezeu să-l odihnească în pace. (1979858)

Familia Mihail Liviu Craus este alături de Adrian și Ioana Ciobotaru la trecerea în neființă a celui care a fost APOSTOL CIOBOTARU. Sincere condoleanțe. (I-20)

Prietenul nostru drag APOSTOL CIOBOTARU s-a stins din viață, în liniște și cu demnitate, așa cum a trăit. Îl plîng familiile Toma, Rotundu și Ciocîrlan. Sîntem alături de Ioana și Adrian. Dumnezeu să-l ierte. (1979860)

Ionel și Renata Rădulescu sînt alături de familiile Iulian Filip și Paul Filip în aceste momente grele și le transmit sincere condoleanțe pentru pierderea suferită. (2218276)

AGENDA OMULUI DE AFACERI

ETNIS

Distribuitor **Vaillant, Bosch și Viessman,** vă oferă:

Centrale Vaillant
model nou la prețuri mai mici

- **Radiatoare de oțel, aluminiu și fontă**
- **Rezervoare gaze lichefiate "Shell"**

AER CONDIȚIONAT
Proiectare, montaj și garanție 3 ani
Plata în 6 rate lunare
REDUCERE 15%

Iași - Str. N. Iorga 7D, bl. F5, tel. 032/230113, fax 032/232690, telemobil 094613246, 094554249

ROTHERM

Reprezentant FERROLI - CE

- Cazane și centrale termice
- Calorifere din aluminiu și fontă
- Echipamente condiționare și climatizare

Prețuri speciale pentru distribuitori
BONUS SURPRIZĂ
pentru fiecare centrală achiziționată
Vînzări en gros și en detail
PLATA ÎN RATE

Iași, Bd. T. Vladimirescu nr. 40 (Bucșinescu)
Tel/Fax: 032/175105, 272340, 093-243670

DIVERTIS S.R.L.

Tîmplărie din lemn (brad, tei, stejar)
Uși și ferestre
NOU
și cu sticlă
TERMOPAN

Iași, Aleea T. Neculai 84,
tel. 032-226 397

TRAX

Comercializează și execută montaj:

AER CONDIȚIONAT
MITSUBISHI, TADIRAN, ARISTON

CENTRALE DE CLIMATIZARE
TADMOR

SISTEME DE VENTILAȚIE cu tubulatură rigidă ALP și flexibilă TWITOPLAST

GRILE ANEMOSTATE,
distribuitoare, obturatoare TWITOPLAST

Iași, Splai Bahlui stg. 55B (clădirea CERTEX)
tel. 237.945, 092 516.130, 093 516.722

STAND-UP TRADE

importator direct Germania
oferă en gros
ÎMBRĂCĂMINTE
SECOND HAND
Colectă directă

Iași, b-dul. Chimiei nr. 35 Tel. 094-507.920

Clima Therm Center

Centrale termice, cazane, radiatoare, boilere, automatizări

Aparate de aer condiționat, ventilație, condiționare

PLATA ÎN RATE
Soluții tehnice, montaj și service specializat

Iași - Str. Sărăriei 50, Tel/fax: 032/261833

GRUPUL DE FIRME ROMFIN

Tîmplărie din aluminiu

Iași, str. Rampei nr. 9A
tel.fax: 214 090

CASA DESIGN

Distribuitor:
Bosch, ACV , Saunier Duval

- Centrale termice pe gaz, motorină, electrice
- Radiatoare oțel, aluminiu
- Materiale pentru instalații
- Proiectare, execuție, service.

Iași, Bd. T. Vladimirescu nr. 59
Tel.: 032-174565, mobil 094-787234

MIRFAN MOBILUX

Comercializează
• mobilă sufragerie • holuri
• dormitoare • bucătării
• mic mobilier
Plata în maxim 36 de rate lunare
Program luni - vineri: 9.00 - 19.00
sîmbătă: 9.00 - 13.00

Alexandru cel Bun
(vis-a-vis de alimentara Minerva)
tel. 032/152647

Alcon Plus

TÎMPLĂRIE DIN ALUMINIU ȘI DIN PVC
GEAM TERMOPAN
ACEEAȘI CALITATE LA UN PREȚ AVANTAJOS

Tel.: 032/ 278680, int. 2106
Mobil: 093/508680

GRAND IOLIA

Tehnologie italiană
Produse de panificație

- Franzelă albă
- Franzelă neagră
- Pâine la vatră
- Specialități
- Colăcei
- Produse tradiționale

Calitate deosebită **Preț** atractiv
Livrare en-gros

Iași, șos. Nicolina 103, bl. 1000
Tel.: 222224

P.S. INTEX S.A.

vă oferă prin **Magazinul Instalatorilor**

- ȚEAVĂ **Pexal** ∅16 **20900 lei cu TVA** PREȚ PROMOȚIONAL
- Țevi și fitinguri cupru **YORKSHIRE**
- Radiatoare **BIASI** și **DUNAFERR**
- Centrale termice cu tiraj forțat **BIASI 24 KW 541 USD + TVA**
- Centrale termice pe combustibil solid și gaz **TERMOTEKA**

Șos. Păcurari nr. 70, bl. 550
(vis-à-vis Registrul Auto Român)
Tel./Fax: 032-257866 ; 095-525146, 094-620882

YV

ALARME 300%
• CLINICA DE PARBRIZE

Păcurari 92 (incinta Transmixt), tel: 259.690

RADIX SERVICE

comercializează
Contoare apă rece și caldă
Cazane și boilere
BOSCH, ARISTON, VIESSMANN, HOVAL
Echipamente de climatizare
Materiale pentru instalații termice, sanitare și electrice
Asigurăm garanție la echipamente și lucrări
PLATA ÎN RATE!

Iași, I.C. Brătianu 20-22
tel.: 032/217590, tel/fax: 032/218765
(sens giratoriu Teatrul Național - intrare prin gang)

SC VECTRA SRL

DISTRIBUITOR AER CONDIȚIONAT
DAEWOO, LG
INSTALAȚII DE VENTILARE
CAMERE FRIGORIFICE
INSTALAȚII FRIGORIFICE
CENTRALE TERMICE
PLATA ÎN RATE

Tel. 032/277806,094/629579
fax 032/277807

S.C. "DOSOFTEI" S.A. IAȘI Editură & Tipografie

EXECUTĂ LA COMANDĂ ȘI COMERCIALIZEAZĂ LA CELE MAI MICI PREȚURI:

- ✓ Reviste, pliante, afișe, mape prezentare, etichete
- ✓ Caiete, agende
- ✓ Imprimate tipizate comune pe economie
- ✓ Formulare tipizate cu regim special personalizate (Societatea este abilitată de MFP prin CN Imprimeria Națională București)
- ✓ Hîrtie pentru ambalaj personalizată
- ✓ Hîrtie imprimantă, scris, offset, xerox
- ✓ Ambalaje de carton

Str. Sf. Lazăr 27, Iași-6600, Tel./Fax: 032-137060

TEHNOEXPERT

NOU! mobilier şi scaune pentru
UNITĂŢI ŞCOLARE
prețuri promoționale

Tel.: 032-210991, 216621
Iaşi, bld. Independenței 11-13

HOLI-MARK SRL

vinde
Linie completă de brutărie - cuptor de 15 m²

Tel. 032-217627
094-630139, 094-375158

EUROPA GROUP

COMERCIALIZEAZĂ ȘI EXECUTĂ MONTAJ

- Centrale termice Bosch, Protherm, Saunier Duval, ACV-Milenium
- Radiatoare KORADO
- Țeavă multistrat HENCO
- Rezervoare propan SHELL
- Armături industriale HAWLE
- Aer condiționat 14.000.000 lei TVA inclus.

PLATA ÎN RATE

Tel. 032-279300, 245582

KIN SRL

Proiectare, livrare, montaj,service și reparații:

- CAMERE FRIGORIFICE
- INSTALAȚII FRIGORIFICE: compresoare, agregate, condensatoare, vaporizatoare, instalații auto
- UTILAJE FRIGORIFICE: vitrine, lăzi congelatoare,mașini cuburi și fulgi gheață, dozatoare bere
- DOTĂRI SUPERMARKET
- APARATE AER CONDIȚIONAT

PLATA ÎN RATE SAU LEASING !

Magazin: Șos. Nicolina nr. 48, bl. 971A
tel./fax: 032/250951, mobil: 094/620217

KUBITECH

comercializează

- Aparate aer condiționat **noi și second hand**
- Izolație termică tubulară și saltea adezivă K-Flex
- Consumabile, scule, freon accesorii pt. tehnică de frig
- Camere frigorifice, compresoare, agregate

Plata în rate și leasing

Iași, șos. Păcurari 55, bl. 548, tel./fax 257555

COMINDEX

Importator Ungaria:
PAL MELAMINAT
PFL MELAMINAT
BLATURI BUCĂTĂRIE
FERONERIE ȘI ACCESORII
PARCHET MELAMINAT ȘI FOLIE NIVELARE

Depozit: Str. Aurel Vlaicu 88 (incinta REMAT)
telefon/fax: 277713; 094-293095
Magazin: Str. Cucu 26 ; tel.: 276006

QNET

comercializează și execută montaj
AER CONDIȚIONAT
AKAI
Rate și leasing

Iași, Costache Negri 60,
tel. 032/276409, 092-349733

Tec Telecom

Comercializeaza, monteaza si asigura service:
AER CONDITIONAT
incepand cu 12.700.000 lei
SISTEME DE VENTILATIE SI CLIMATIZARE
garantie la echipamente si lucrari

str. Ghica Voda 14, tel/fax. 032-21 80 80, 27 81 81
sales@tectelecom.com

EURO-FRIG

UTILAJE FRIGORIFICE
VÂNZĂRI-MONTĂRI-REPARAȚII-SERVICE

- **CARRIER - INSTALAȚII FRIGORIFICE NOI**
  - INSTALAȚII AUTO - pentru transport produse alimentare
  - INSTALAȚII DE CONDIȚIONARE A AERULUI
  - INSTALAȚII PENTRU CAMERE FRIGORIFICE
- **SECOND HAND** VITRINE, LĂZI, CAMERE FRIGORIFICE, AER CONDIȚIONAT

Tel./fax: 032/250836, mobil 094 792529

MELCRET FONOTERM

Tîmplărie din aluminiu
cu TVA 0%
25 de culori - la același preț
conform ordinului Ministrului de Finanțe nr. 1026 din 20.07.2000

Bd. Poitiers nr. 14, tel. 231023, 270817

S.C. INFROMEX

- ✓ *Agende, calendare, felicitări sezon personalizate sau nu la preț de producător*
- ✓ *Imprimerie textilă*
- ✓ *Producție publicitară în expresie serigrafică, si/sau tipografică*
- ✓ *Sacoșe festive pentru cadouri, personalizate sau nu.*

Str. Oancea nr. 10, bl. 354, parter
Tel.: 032-270737; 278210, mobil 093-709405
Prietenii trebuie să fie împreună totdeauna !

COLECON

Execută:
LUCRĂRI DE CONSTRUCȚII
AMENAJĂRI INTERIOARE
LUCRĂRI DE R.K.
În condiții de calitate și termene de construcție scurte

Tel. 032-251022, 217868,
Fax 032-251310

IAŞISTING

DOTĂRI SERVICE P.S.I.
EXTINCTOARE
(verificări, reparații, reîncărcare)

- ◆ ignifugarea materialelor
- ◆ furtune P.S.I
- ◆ proiectare
- ◆ avize și autorizații

Bd. D. Cantemir nr. 8 bl. P2, sc. B, ap. 1
tel./fax: 237.515; mobil: 094-834.966

Tec Telecom

CALCULATOARE
SECOND-HAND
Pentium 75,133,166, 200 Mhz
AMD K6-2: 300, 450, 500 Mhz
Pentium II 233, 400Mhz
Laptop P 120, 133, 266 Mhz

str. Ghica Voda 14, tel/fax. 032-21 80 80, 27 81 81
sales@tectelecom.com

Tehnică de calcul

BIS

Tel./fax: 032-230.800
Str. Ștefan cel Mare 8-12
(Galeriile comerciale)

Pentium I 100 - 233 MMx
75$ - 190$
Monitor 14", 15", 17"
44$ - 119$
Imprimante jet Siemens
50$
(TVA inclus)

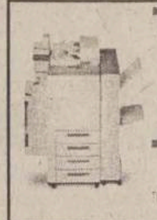

ECHIPAMENTE XEROX DIGITALE SI ANALOGICE, ALB-NEGRU SI COLOR
ECHIPAMENTE MULTIFUNCTIONALE, IMPRIMANTE LASER DE RETEA
COPIATOARE DE PLANSE, CONSUMABILE SI SERVICE

GIROS COMPANY

IASI, Sf. Lazăr 45, tel/fax 032-210.872, 237.820
e-mail giros@mail.dntis.ro

IMPACT

Computer Company

K6 II 500	Duron 750	PII 600
271 $	314 $	288 $

Monitor 14" TVM Digital : 102 $
Show Room : Cuza Voda 45
Tel : 217.600
Preturile nu includ TVA
RATE
2 ANI

Cea mai buna alegere !

Toshiba Satellite 1700 - 200
+ un telefon mobil Alcatel OTE db - cadou
in perioada 1 - 30 iunie

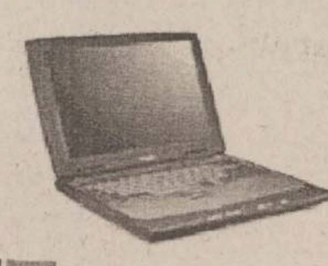

Celeron 650
64 MB SDRAM
6 GB HDD
12.1" DSTN
CD-ROM
MS Windows ME

EuroBIT
BUSINESS COMMUNICATIONS
Iasi - expert.iasi@eurobit.ro,
Bdv. Stefan cel Mare, nr.3, Tel.032 216.752, 092 358.006

Vanzari in rate si leasing.

Info Service Computers

Str. Stefan cel Mare nr. 4; telefon: 032/241044
Importator direct Canada și U.S.A.
Sisteme noi și second hand, notebook-uri la cele mai mici preturi din oraș.
Alege notebook-ul care ți se potrivește!
Internet cafe
Virtu@l World Non Stop

INFOSERVICE

INTR-O NOUA PREZENTARE → STR. SF. LAZAR NR. 19, BL. F-3,
COMPAQ, DTK, CANON, HP, EPSON, SEIKOSHA, MINOLTA

- CALCULATOARE
- COMPONENTE
- IMPRIMANTE
- SCANNERE
- NOTEBOOK-URI
- COPIATOARE
- CONSUMABILE
- RETROPROIECTOARE
- VIDEOPROIECTOARE
- TELEFAX-URI

Produse software:
* Licente Microsoft
* Contabilitate
* Legislativ

PLATA IN RATE SI LEASING

OFERTA SAPTAMINII
* AMD K 6 2 500 Mhz
* MB VIA MVP3
* 64 MB SDRAM
* HDD 10 GB
* Video 4 MB AGP
* Monitor 15" Digital

Pret cu TVA inclus: 470 USD
* Imprimanta HP 640 C ____ 85 USD
* Imprimanta Canon BJC 1000 ____ 70 USD

TEL./FAX: 211745/ 241553/094761417 *E-MAIL: minfo@mail.dntis.ro*

BA'S

Tel./Fax 032 253001
@Mail : bascomp@mail.dntis.ro
Distribuitor autorizat LEXMARK
Z12 : 1.999.000 lei
Z32 3200: 2.899.000 lei
Sisteme , componente PC
PENTIUM III 733 Mhz 610 USD
K7 750 Mhz 540 USD
TVA inclus
HDD 20GB, 64 RAM, CD ROM 48X, SOUND, FAX MODEM, NET CARD, MONITOR

RISO

Mașini de tipărit (Copy Printer)
MINOLTA
Copiatoare Imprimante Faxuri
Service autorizat • Consumabile
Q SRL Iași, str. Sf. Andrei 13, tel. 092-329250, 215690

s.c. LORIMAX 2000 IMPEX s.r.l.

Importator direct
calculatoare second hand
VINDE EN-GROS

Bacău, 5500, str. Milcov nr. 1, E-mail: lorimax@xnet. ro
Tel./fax: 034-131.341, 137.544 ; mobil: 094-503.637

le modèle

partener autorizat COMPAQ
RATE LEASING

- CALCULATOARE
- IMPRIMANTE
- REȚELE
- CONSUMABILE

Vă așteptăm în str. Lăpușneanu nr. 7B
tel./fax 239003

TakeNET

IASI
SOS. ARCU NR.1 BL T3
tel: 032 / 25 8.214

VANZARI CALCULATOARE NOI

AMD K6-2 500 Mhz	257$
PENTIUM II 500 MHZ	261$
AMD DURON 750 Mhz	292$
CYRIX MIII 500 Mhz	234$

SECOND HAND

Compaq Deskpro P133	97$
DELL Optiplex P166	121$
Compaq P200MMX	167$
Compaq Deskpro PII233	218$

INTERNET cafe
- Conexiune radio
- 20 statii de lucru
- voice chat
- videoconferinta
- realizare fotografii digitale
- listari alb-negru si color
- scanner
- inscriptionari CD
- asistenta permanenta din partea angajatilor

alte tipuri de configuratii se pot stabili la sediul nostru.
email: takenet@mail.dntis.ro

Canon

VEC
tel: 214112
FAXURI SERIOASE
CANON 270
SECOND-HAND
RIDETI CITIND PRETUL !!!
1.990.000 LEI
(PRETUL NU INCLUDE T.V.A.)
In curind SHOW-ROOM

- copiatoare
- imprimante
- faxuri
- calculatoare
- surse UPS
- retroproiectoare
- echipamente de legat si plastifiat
- masini de numarat bani

consumabile
service specializat

LIVIUS

Intel Product Integrator

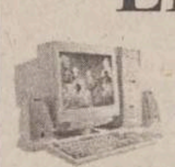

Ai luat NOTĂ MARE la "capacitate" sau "bac" ?
MERIȚI un calculator nou performant !
Noi îți oferim o REDUCERE de preț în funcție de nota ta.
3 ani garanție integrală la calculatoarele LIVIUS !

str. Fătu 1A, tel/fax: 032-11.59.22, 11.22.21, e-mail: livius@livius.ro

SHARP

service specializat
Copiatoare second-hand
Iași, str. Străpungere Silvestru nr. 9

Tel.: 225.180
Tel/Fax: 218.054
elproma@necomm.ro

În centrul Iașului, pe str. Cuza Vodă nr. 46 (lîngă Maternitate)

PRIMUL COPY CENTER

PREȚURI PROMOȚIONALE

Format A4 = 500 lei/față-verso
Format A3 = 1200 lei/față-verso
Format A0 = 35.000 lei/mp

Tel: 032-219.393

O ofertă de 10 (zece)

Calculator AMD DURON 750
MB DFI, Video Savage4 32MB
Sound
64MB RAM
HDD 20GB
(monitor separat, la alegere)
10.000.000

MB DFI 370, Video+Sound
INTEL Mendocino 700MHz
64MB RAM
5.375.000

Fax modem ISA 33,6Kbps
595.000

QUARTZ MATRIX

COMPUTER SHOP Hala Centrală,
etaj 1 telefon: 219.543 - Int. 204
Sediu Central: Str. Th. Pallady 8,
telefon: 217.248, 217.258,
e-mail: qmatrix@xnet.ro
www.quartzmatrix.ro

Preturile Includ TVA!
Oferta este valabilă în limita stocurilor disponibile !

AUTO TECHNIC atc COMPUTERS

B-dul Independenței,
bl.B1-5 mezanin, tel.213101
B-dul Păcurari nr.150,
bl.589, tel. 219291, 219723

AMD K6-2/500 MHz
MB VIA MVP3, HDD 10 Gb U-ATA 100, DIMM 64 Mb PC133, FDD, Video 8Mb AGP, Sound Card 3D, CD-ROM 52X, Keyboard W98, Mouse, Boxe 120W.
Monitor 15" Relisys, digital, OSD
13.899.000 lei (TVA inclus)

AMD DURON 750 MHz
HDD 10 Gb U-ATA 100, DIMM 64 Mb PC133, FDD, Video 8-64 Mb Share, Sound Card 3D, CD-ROM 52X, Fax Modem 56K, Ethernet 10/100 Mb UTP, Keyboard W98, Mouse, Boxe 120W.
Monitor 15" Relisys, digital, OSD
14.629.000 lei (TVA inclus)

Prețurile includ TVA.
Sistem avantajos de RATE
Garanția este de 24 luni pentru sisteme și 36 luni pentru monitoare

MILLENIUM CENTER

SC J22-399-2001 SRL
① Str. Stefan cel Mare nr. 4 Tel / Fax : 032-252.994
② Str. Păcurari nr. 126 Tel : 032-215.611

Pentium 133 - 79,9 USD
Pentium 166 - 125,6 USD
Pentium 200 - 151,6 USD
Pentium 750 - 357,9 USD
Mese calculator - 34,6 USD
Executăm mobilier la comandă !
Prețurile nu conțin TVA
Refil-uri InkTec - preturi promotionale
Hârtie Xerox Business - 99.000 lei (tva inclus)
CALCULATOARE - MOBILIER - BIROTICĂ
Cea mai bună ofertă ...
OFERTA NOULUI MILENIU !

Navig@tor CENTER

INTERNET Café, CALCULATOARE, COMPONENTE

B-dul Independenței nr. 11-13,
vizavi de librăria ESCULAP
tel. 215869, 210151

AMD Duron 700/ 64Mb/ HDD 10GB/ Monitor 14"/ CD-ROM 52X,
Sistem nou, garanție 24 luni, Preț: 13.200.000 lei.

GARANTAT !!!

Oferta de second-hand: P133/32MB/1,6GB/ Monitor 15". Preț: 5.400.000 lei.
P200/32MB/HDD2,1GB. Preț. 5.400.000 lei.
Monitor 15", digital. Preț: 2.400.000 lei.
Monitor 15" (fără talpă), digital. Preț: 2.100.000 lei.
Monitor 17"/OSD/1600 per 1200. Preț: 3.900.000 lei.
La sistemele second-hand garanția este de 6 luni.

CARNETUL ZILEI

ROMANIA 1

7,00 Jurnalul de dimineată
7,15 Practic Matinal
9,30 Dragă, am micșorat copiii (s), ep. 1
10,15 Woody, ciocănitoarea buclucașă (d.a.)
11,10 Ora G (r)
12,10 Tezaur folcloric (r)
13,00 Teleenciclopedia (r)
14,00 Jurnalul de prînz
14,15 Info-Mania. Informatii bursiere; Piata românească

14,30 Pro Patria

15,30 Orice e posibil (s)
16,00 Kronika (magazin social-politic în limba maghiară)
17,30 O idee pe zi... pentru România
17,40 Pasiuni (s), ep. 175
18,25 Alege muzica!

19,25 Bărbații fatali (s), episodul pilot

19,50 Familia... Corect!
20,00 Jurnal. Meteo
20,40 Sport
20,45 Iartă-mă!
21,45 Ce-i de făcut?
23,00 Jurnalul de noapte

23,15 Români uitati, români pierduti

23,45 Lumea dansului
0,45 Marele Jazz
2,00 Jurnal. Meteo. Sport (r)
2,45 De luni pînă duminică (r)
3,30 Români uitati, români pierduti (r)
4,00 Familia... Corect! (r)
4,15 Ce-i de făcut? (r)
5,30 Info-Mania (r)
5,40 O idee pe zi... pentru România (r)
5,50 Familia... Corect! (r)
6,00 Alege muzica (r)

TVR 2

7,00 Ferma (r)
8,00 Desene animate: Marsupilami; Globul dragonului; Aventuri în patru labe
9,20 În direct (s/r), ep. 17
9,50 ***S Club 7 la Miami*** (s/r), ep. 11
10,15 Tată, am încurcat-o (s/r)
10,45 Stiri
10,50 Mamă, tata e deprimat (f/r)
12,20 Clepsidra cu imagini
12,50 Domnisoara Andreea (s), ep. 106
13,40 Răscruci (r)
14,15 Desene animate: Sally vrăjitoarea, ep. 2; Aventuri în patru labe, ep. 75; Globul dragonului, ep. 125
15,30 Stiri
15,40 Toti împreună
16,45 Oprirea obligatorie
17,00 Tată, am încurcat-o! (s), ep. 58
17,30 Afaceri la cheie
18,00 Spectacolul lumii văzut de Ioan Grigorescu (r)
18,30 Telejurnal TVR 2
18,40 Camera de gardă
19,10 Sally vrăjitoare (d.a.), ep. 3, 4

20,00 În mijlocul furtunii (s), ep. 26

20,50 Sport Plus
22,00 Scurte povestiri cinematografice: Ucideți animalul (s), ep. 22
22,25 Stiri

22,30 Teatrul național de televiziune prezintă: "O întîmplare" de Horia Lovinescu. Cu: Olga Tudorache, Ștefan Iordache,Vali Voiculescu-Pepino, Elena Sereda

23,40 Teatru tigănesc
0,25 Stiri bancare si bursiere
0,30 TVM. Mesager
1,10 S Club 7 la Miami (s/r)
1,35 Vacantă cu trupa DP2 (r)
3,05 O altă dimensiune (do/r), ep. 6
3,55 Scurte povestiri cinematografice (s/r)
4,25 Bărbati, la cratită (r)
5,25 Traditii (r)
5,55 Medalion de interpret (r)
6,25 Atlas (r)

PRO TV

7,00 Bună dimineata!
8,00 Stirile Pro TV - Ziarul diminetii tale
9,00 Tînăr si nelinistit (r)
10,00 Mileniul marilor schimbări, ep. 5
11,00 Dădaca (r)
11,30 Ani de liceu, ep. 4

12,00 Succes furat (comedie muzicală, SUA, 1993). Regia: Tamra Davis. Cu: Chris Rock, Allen Payne, Chris Elliot, Phil Hartman, Charlie Murphy.

13,45 Umbre străine (r)
15,45 Colombo, primul episod
17,00 Benny Hill

17,15 Beverly Hills, primul episod (seria IX)

18,15 Tînăr si nelinistit, ep. 1291
19,00 Stirile Pro TV

20,00 *Diavolița* (comedie, SUA, 1994). Regia: Susan Seidelman. Cu: Merryl Streep, Roseanne Barr, Ed Bergley, Sylvia Miles, Linda Hunt, A Martinez.

21,45 Vacanța Mare - Garcea

22,00 Stirile Pro TV
22,30 Rokeno

22,35 Vacanța Mare - Leana și Costel

23,00 Provest
23,55 Vara lui Zero
0,00 Profiler, psihologia crimei, ep. 5
0,45 Marcă înregistrată (r)
1,15 Proezia
1,45 Lista lui Sava
2,15 Dharma si Greg, ep. 4
2,45 Succes furat (r)
4,45 Provest (r)
5,35 Beverly Hills (r)
6,15 Teo (r)

ANTENA 1

THIS WORLD, then the FIREWORKS

7,00 Observator
8,00 Detectivii Hart (r)
8,50 Animax: Bărbati în negru (d.a.)
9,15 Animax: Max Steel (d.a.)
9,45 Pantera roz (d.a.)

10,10 În cautarea gloriei (s)

11,00 Zile din viata noastră (r)
12,00 Elena, viata mea (s)
13,00 Stirile amiezii
13,15 Orient expres (r)
15,00 Detectivii Hart, ep. 3
16,00 Zile din viata noastră, ep. 193
17,00 Stiri
17,20 Maria Emilia, ep. 57, 58
19,00 Observator
19,50 Sport

20,00 Zbor fatal (aventuri, SUA, 1998). Regia: Robert Day. Cu: John Denver, Meg Wittner, David Renan, Brandon Marsh, John Rhys-Davies, Richard Masur, Paul Batten.

22,00 Observator
22,25 Sport

22,30 *După noi, potopul* (thriller, SUA, 1998). Regia: Michael Oblowitz. Cu: Billy Zane, Gina Gershon, Sheryl Lee.

0,30 Noaptea tîrziu cu Mircea Badea
1,30 Intrigi în paradis (s)
2,30 Observator (r)
3,30 Scandalul (s)
4,30 Capcanele destinului (s)
5,30 Maria Emilia (r)

TV BIT

7,00-8,00 Bună-i Dimineata!
16,00-17,00 De pe linia portii
17,00-17,20 Stirile TV Bit

ACASA

7,15 Teleshopping
7,30 Xena, printesa războinică (r)
8,30 Gemenele (r)
9,15 Îngerașul (r)
10,00 Căsuta povestilor (r)
10,25 Acasă la bunica (r)
10,35 Femei înșelate (r)
11,30 Sotul și sotia (r)
12,00 Ia-mă acasă (r)
12,30 Dragoste și putere (r)
13,00 Cinemateca de Acasă: "Spune-mi deschis ce vrei"(r)
14,55 Latino party
15,30 Acasă la... cu Ruxandra Săraru (r)
16,00 Înger sălbatic
16,45 Căsuta poveștilor

17,00 Terra nostra

17,55 Acasă la bunica (reteta culinară a zilei)
18,05 Dreptul la viată

19,00 *Îngerașul*

Căsuta povestilor
20,00 Stirile de Acasă

20,40 De 3 x femeie - o emisiune pentru femeia mileniului III

21,30 Betty cea urîtă

22,30 Terra nostra (r)
23,30 Stirile de Acasă (r)
0,10 De 3 x femeie (r)
1,15 Muzica de acasă, muzica noptii

HBO

8,00 Pentru o cauză nobilă ("For the Cause" - SF, 2000). Cu: Dean Cain, Thomas Ian Griffith.
9,40 Alarmiștul ("The Alarmist" - comedie, 1997). Cu: David Arquette, Stanley Tucci.
11,10 Averea lui Cookie ("Cookie's Fortune" - comedie, 1999). Cu: Glenn Close, Julianne Moore.
13,05 Inimă de dragon ("Dragonheart" - aventuri, 1996). Cu: Dennis Quaid, Julie Christie.
14,45 BASEketball (Comedie, 1998). Cu: Trey Parker, Matt Stone.
16,25 Vacanță în Jamaica ("How Stella Got Her Groove Back" - romantic, 1998). Cu: Angela Bassett, Taye Diggs.
18,30 Teoria dragostei ("Dog Park" - comedie, 1999). Cu: Natasha Henstridge, Luke Wilson.

20,00 *Dorothy Dandridge* ("Introducing Dorothy Dandridge" - dramă, 1999). Regia: Martha Coolidge. Cu: Halle Berry, Klaus Maria Brandauer, Obba Babatunde, D.B. Sweeney, Brent Spiner.

22,00 Panorama: Puterea de a molesta (do)
22,45 Echipajul lui McHale ("McHale's Navy" - comedie, 1997). Cu: Tom Arnold, Dean Stockwell.
0,30 Nu privi în urmă ("No Looking Back" - dramă, 1998). Cu: Jon Bon Jovi, Edward Burns.

PRIMA

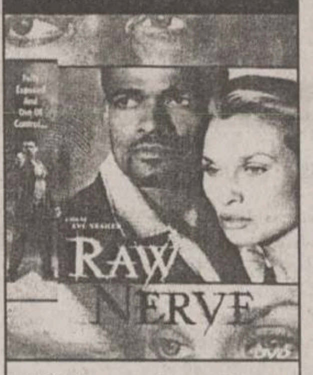

7,00 Desene animate: Printul Valliant; Mila Superstar
8,00 Prima Mix
13,25 Clip Art
13,30 Desene animate

14,30 Camera de rîs - cele mai bune momente ale săptămînii

15,30 Impact (r)
16,30 Comisarul Rex (s), ep. 1
17,30 Strada milion
18,00 Focus

19,00 Vară fără limite

20,00 Vrei să fii miliardar?

21,00 *Nervi de oțel* (acțiune, SUA, 1999). Regia: Avi Nesher. Cu: Mario Van Peebles, Nicolette Sheridan, Zach Galligan.

23,00 Focus Plus
23,30 Comisarul Rex (s/r)
0,25 Clip Art
0,30 Strada milion (r)
1,00 Focus (r)

RADIO TRINITAS

11,00 Suspinul creatiei
12,30 Agenda culturală
18,00 Parinti si copii
21,00 Seratele Trinitas
23,00 Mari duhovnici în dialog,muzica simfonica, religioasa, populara, cuvinte de învatatura, povesti

TELEM'

14,00 Desene animate
15,00 Justiție extremă (r)
16,30 Film documentar
17,00 Dialog cu edilii orasului
19,00 Club "M"
20,00 Desene animate

20,30 Vipera (acțiune)

22,00 Tele Obiectiv

22,30 Polițistul drogurilor (acțiune)

0,00 Film erotic

TV EUROPA NOVA

7,00 Muzică
8,00 Sandwich si Fetz
9,00 Fereastra deschisa (emisiune magazin)
10,00 Forta destinului (r)
11,00 Cinetour (r)
12,00 Muzică
12,30 Jurnal de prînz
13,00 Telesport
14,30 Muzică
16,30 Camera galbenă
18,00 Putin, dar bun
18,10 Puzzle (concurs de cultură generală)
18,25 Promo, publicitate
18,30 Infonova
19,00 La puterea a doua
19,29 Telecaricatura zilei
19,30 Muzică
21,00 Telejurnal
21,45 Film documentar
21,15 Muzică
22,00 Ofsaid (r)
0,00 Muzică
4,30 Ofsaid (r)
6,30 Telejurnal (r)

Radio CONTACT

06:00 - 10:00 - "Lupta cu somnul" - Laura si Razvan se trezesc primii la Radio Contact. Cu ei lupta cu somnul e mai usoara! De la ora 8 vine schimbul 2 sa lupte cu somnul :Tudor si Marius castiga in fiecare dimineata !
10:00 - 12:00 - "Tovarasii Mei" - Armand si Johann sunt tovarasi. Daca ai curaj... asculta-i!
12:00 - 17:00 - "Muzica asa cum vrei" - Program de divertisment: muzica non-stop, concursuri, informatii diverse (in special din show-biz).
17:00 - 19:00 - "Voteaza ce Urmeaza". Acesta este singurul program in care ascultatorii pot sa decida ce melodii asculta. Realizatori: Adrian Sana si Andu Campu.
19:00 - 20:00 – 11.33.42 - Dedicatii si mesaje la 11.33.42
20:00 – 22:00 - "Seara de seara cu Liana". Gazda dumneavoastra: Liana Stanciu.
21:00 - 22:30 - "Ora de fotbal" - retrospectiva saptamanii sportive, rezultate si comentarii intr-o emisiune cu invitati din lumea sportului alaturi de Horia Ivanovici.
22:30 - 23:30 - "Cei mai frumosi anil" - realizator Mike Godoroja.

17:30 - Jurnalul zilei
5:30 - 22:30**Stirile Radio Contact**:
7:10 **Revista presei centrale**
8:20 **Revista presei locale**
5:50; 6:50; 7:50; 8:50 ; 9:50 - **Contact Horoscop**

RADIO NORD - EST

6.00 BBC: Stiri si actualitati
6.15 ECHIPA DIMINETII - Costi si Simona
Cel mai important lucru dimineata este să ai pe cineva alături. Iar dacă-s doi, puterea-ti creste! Fii puternic, dimineată de dimineată, cu Simona si Costi (8.00-8.15 BBC: Stiri si actualităti; 5.50 si 8.25 Cristiana - cu profesorul de religie Victor Cireasă; 8.35 - Info trafic si radar; 9.35 - Tragerea la sorti la concursul „La Multi Ani! „; 9.45 - Sport cu Ovidiu Minea; 10.15 - Cea mai enervantă piesă; 10.40 - Mesaje)
Realizatori: Costi Rezlescu si Simona Gherghe
11.00 BBC: Stiri si actualitati
11.15 TREI CEASURI BUNE
Alinuta-i cu noroc! Pisica neagră, oglinda spartă si pasul cu stîngul sînt anihilate! Stop ghinion! Realizator: Alina Balas
14.00 BBC: Stiri si actualitati
14.30 NORD' EST CAFE
Intră în atmosfera anilor '80 sau '90, asează-te în coltul cu oldies sau în cel cu noutăti. Alegerea îti apartine. După-amiaza va fi oricum relaxantă si plină de premii! 16.15 - Sport cu Ovidiu Minea Realizator Alex Canariov
17.00 PULS NORD-EST
Cel mai important grupaj informativ al zilei (stiri, reportaje, interviuri, relatări din actualitatea locală si natională)
18.00 BBC: Stiri si actualitati
18.30 BUZDUGANUL DE SEARĂ
Cel mai ascultat program radio din Iasi. Unii sînt pentru, altii sînt împotrivă, dar toată lumea îl ascultă. Realizatori: Daniel Buzdugan si Octavian Tudorache
21.00 BBC: Știri și actualități
21.30 CLASIC TOP 20
Realizator Sandi Leonties 23.00 SCURTĂ ISTORIE. Sex, droguri si rock'n'roll cu Octavian Tudorache. Toate legendele!
0.00 EXCLUSIV JAZZ
Realizatori: Romeo Cozma si Radu Tepordei
1.00 Nopti de catifea

9.45 si 16.15 - Sport cu Ovidiu Minea 9.15; 13.15; 19.15 Alo, Generatia Sto?! - telefonul care te surPRINDE - rubrică de Daniel Buzdugan si Octavian Tudorache
8.45; 13.45; 17.45 - Scafandru de Bahlui, tabletă de Cătălin Mihuleac
7.25; 9.25; 11.25; 13.25; 15.25; 17.25 Power-play-ul zilei - prezentat de Alex Canariov

RADIO IAȘI

6,00-8,00 Diminetile noastre (7,00 - Radiojurnal Radio România)
8,00 Buletin de stiri
8,05 Matineu cu... cîntec
9,00 Buletin de stiri
9,05 Matineu cu... cîntec (continuare)
10,00 De 10 ori România - Radio-circuit
11,00 Buletin de stiri
11,05 Meridian - Radio-almanah (12.00 - Stiri)
13,00 Radiojurnal - Radio România
13,15 Cotidian sonor
15,00 Buletin de stiri
15,05 Din viata partidelor parlamentare
15,30 Lumea afacerilor
15,45 Itinerar folcloric
16,00 Radiojurnal Radio România
16,15 Melodii in cheia fascinatiei
17,00 Buletin de stiri
17,05 Memoria cuvintelor
18,00 Buletin de stiri
18,15 Dedicatii muzicale
19,00 Radiojurnal Radio România
19,20 Evenimentele zilei
20,00 Zodia VIP
21,00 Buletin de stiri
21,05 Sunetul muzicii

Oferta săptămînii: TELECOMUNICAȚII

DIALOG FREE 9$/luna
dialog Philips Savvy 680.000lei
Nokia 6150 4.600.000lei
Magazin1: Colt cu Cinema Victoria
Magazin 2: Hala Centrala et.1
NOU!
TELEFOANE CU IDENTIFICAREA APELANTULUI
Tec Telecom Str. Ghica Voda 14, Tel/Fax: 032-232638, 233910, sales@tectelecom.com

dialog 4$ DIALOG INEDIT
*Fara TVA
Nou! Tarifare la secunda pentru toate tipurile de abonament!* *dupa primul minut
le modèle
str. Lăpușneanu nr. 7B - tel/fax 032 239003
Ericsson T10 .... $57
Motorola v2288 .... $30
Motorola T180 .... $27
Sagem 922 .... $25
Maxon 3204 .... $16
Prețuri fără TVA

dialog
Sistem propriu de rate
Girexim
Dialog FREE 9$
120 minute gratuite în rețea și tarif de 0,05$/min după consumarea acestora.
Detalii în magazine!
La fiecare activare Girexim oferă cadou un telefon PHILIPS DIGA
ABONAMENT LUNAR 4$
Gavril Muzicescu 7A, parter, tel: 215981; Independenței D1, tel: 111257; program: 10-19, sîmbăta: 9-13

dialog 4$* Dialog inedit
Dialog FREE 9$
Siemens S6 - 125.000 lei*
CADOU ÎNCĂRCĂTOR AUTO · HUSĂ SUPORT
Alcatel OTC DB - 500.000 lei*
Sagem S22 - 650.000 lei*
* Prețurile nu includ TVA
Sînt valabile numai cu conectare
HALLEY Wireless Communication
Bd.Ștefan cel Mare și Sfânt 13
tel./fax 032-276004
Bd. Independentei 1-5
tel./fax 032-278180

dialog
* în afara orelor de vîrf (22.00 - 07.00) și în week-end
DIALOG FREE
Abonament: 9$/lună*** Tarif/min: 0,05 $ după consumarea celor 120 min.
120 minute x 0,00$/min*
pentru convorbirile Dialog-Dialog
Detalii în magazine!
S.C. LOCADO COM S.RL.
IASI, B-DUL INDEPENDENTEI NR. 27, TEL:214259

dialog
va ureaza Conectare Buna
TeleCom
* intre orele 21,00-7,00 si toata duminica
Rețeta GSM GRATIS!
Pui Două ore gratis pe lună la Dialog Free*
...Adauga: Un telefon Nokia GRATIS **
...După gust Cadouri pentru fiecare conectare!
Bd. Independentei nr. 9, bl. D1, parter
tel./fax: 258289
e-mail: marketing@radcom.ro

dialog
Preturi începând cu
ERICSSON R310s
R320s la numai 69$*
Pentru conectare fara telefon primesti 300.000 lei!
9$*
EUROTEL 2000
MITSUBISHI TRIUM
MOTOROLA D520
MAXON 3204
Cu noul abonament DialogFree devii pasare de noapte. Comunici gratuit noaptea si duminica toata ziua
Beneficiezi lunar de 120 de minute GRATUITE in retea si de tarif de 0.05$/min*, dupa consumarea acestora**
Totul pentru numai 9 $*.
IASI, Str. Stefan cel Mare, Nr.4,vis-a-vis de Moon Palace,langa Guliver, TEL/FAX: 032.259.429

AUTOTELECOM S.A.
Bd. Independenței nr. 11, bl. D, mezanin (deasupra pieței)
Tel./fax: 276 413
Agent Autorizat cosmorom
• Nokia 5130 → 29 $*
• Ericsson R320s → 69 $*
Pentru fiecare conectare - un cadou surpriză !
OFERTA COSMOROM
• abonament Cosmorom ATU - 4 $/lună*
• abonament Cosmorom Plus 25 - 9 $/lună* + 25 minute gratuite
* Prețuri fără TVA, în limita stocului disponibil.

Oferta "CONNEX" valabilă până la 1iulie:
- 2 luni câte 30 de minute gratuite pentru convorbiri în rețea, la toate abonamentele CONNEX
- Noul telefon Ericsson A2628s compatibil WAP, cu doar
850.000lei**
(numai cu conectare la rețeaua CONNEX).
Prețul este valabil numai pentru telefoanele promoționale achiziționate de la CONNEX
- Noul abonament promoțional de 5$/luna
- CONNEX Cent singurul abonament cu 1cent/minut în weekend***
* primele minute vorbite din primele 2 luni de abonament
** prețul include TVA. În limita stocului disponibil
***pentru 500 de minute pe lună de convorbiri în rețea
Taxare la secundă pentru toate abonamentele CONNEX dupa primul minut.
Detalii in magazine.
EuroBIT îți oferă gratuit și la alegere o pereche de ochelari de soare pentru fiecare telefon cumpărat sau abonament CONNEX încheiat.
EuroBIT
Expert Center - Ștefan cel Mare nr. 3, 092-358.006
B-dul Independenței nr. 7 – Top Romanța, 092-849.849
Sf. Lazăr nr. 45-47, 093-599.611
Hala Centrală, 092-358.003

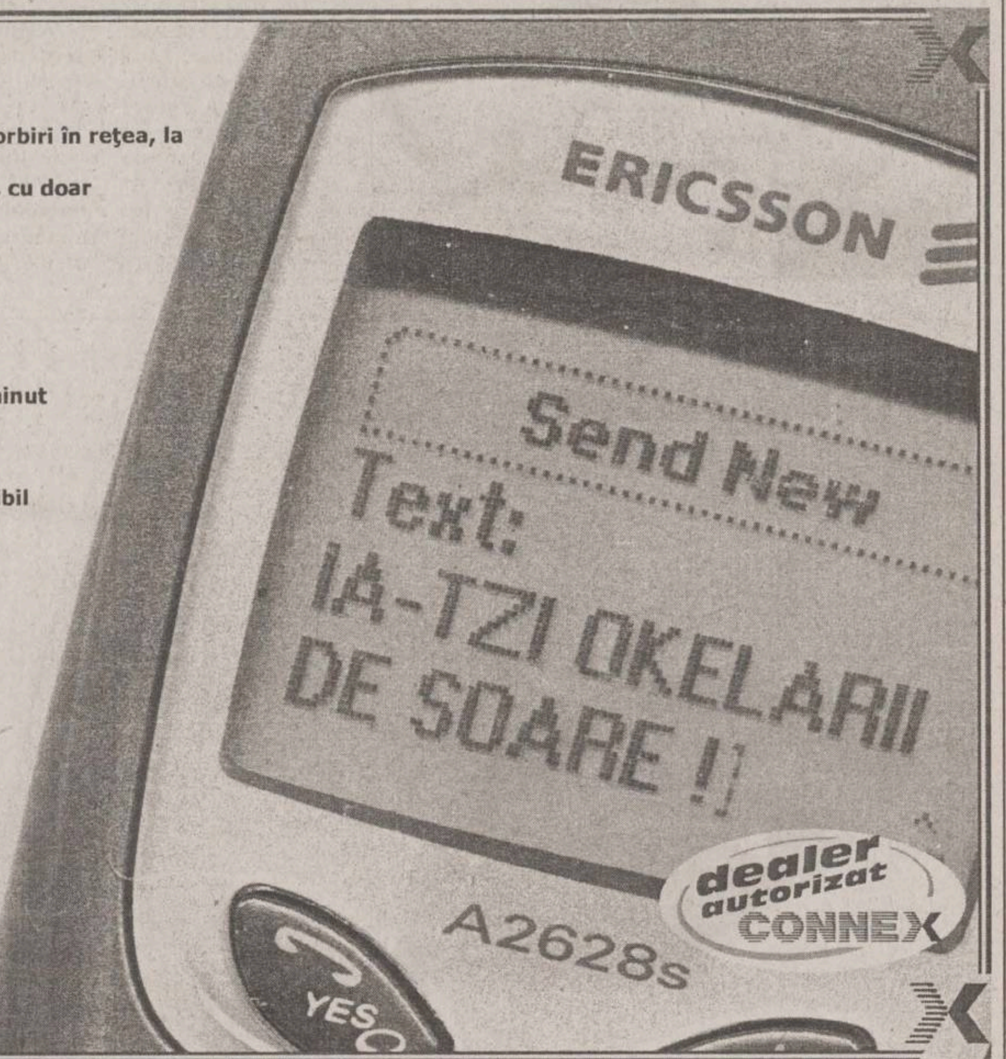

NOU Un nou magazin
MOBISHOP
în Bd. Socola nr. 1
(zona Podu Roș)
tel. 237791, 093 511222
Oferta "CONNEX" valabilă până la 1 iulie
- 2 luni câte 30 de minute gratuite pentru convorbiri în rețea, la toate abonamentele CONNEX
- Noul telefon Ericsson A2628s compatibil WAP, cu doar
850.000lei**
(numai cu conectare la rețeaua CONNEX).
Prețul este valabil numai pentru telefoanele promoționale achiziționate de la CONNEX
- Noul abonament promoțional de 5$/luna
- CONNEX Cent singurul abonament cu 1cent/minut in weekend***
* primele minute vorbite din primele 2 luni de abonament
** prețul include TVA. În limita stocului disponibil
***pentru 500 de minute pe lună de convorbiri in rețea
Taxare la secundă pentru toate abonamentele CONNEX dupa primul minut.
Detalii in magazine.
MOBISHOP Str. Palat nr. 2; tel.: 239.080
dealer autorizat CONNEX

Log-Soft
Str. A. Panu, 28, tel.032-211130
MOTOROLA
STATII RADIO
-leasing si rate-
YAESU Authorised Dealer

GIROS COMPANY
Distribuitor Autorizat dialog
cu noul abonament Dialog FREE devii pasăre de noapte
SOLUTIA COMUNICARII PERFECTE

Comunici gratuit noaptea și duminică toată ziua. Beneficiezi lunar de 120 de minute GRATUITE în rețea și de tarif de 0.05$/min.- după consumarea acestora**. Totul pentru numai 9$.
IASI str. Sf. Lazar nr. 45 tel. 210872 237820
HIRLAU str. Stefan cel Mare nr.20 tel. 720081
*Preturi fara TVA
**intre orele 21.00-07.00 si duminica
MOBILE

LA cele mai mici PRETURI
ACCESORII PENTRU : TOATE TIPURILE DE TELEFOANE !

PANORAMIC

Mutu va juca tot la Verona

Cluburile Internazionale Milano și Hellas Verona au reînnoit contractul de coproprietate asupra atacantului român Adrian Mutu, care va continua să evolueze la formația din Verona, a declarat impresaul Ioan Becali. Acesta a precizat că Inter Milano este clubul cu care se vor discuta toate problemele referitoare la atacantul român. Mutu a fost achiziționat de Inter Milano în ianuarie 2000, atacantul român semnînd un contract pe o perioadă de patru ani și jumătate cu gruparea milaneză. În vara anului 2000, Inter Milano l-a împrumutat pe Mutu la Verona.

Isailă a cîștigat la Funchal

Atleta română Claudia Isailă a cîștigat proba de aruncare a suliței din cadrul reuniunii internaționale de la Funchal, cu un rezultat de 50,35 metri. În cadrul aceleiași competiții, Otilia Ruicu a ocupat locul al doilea în proba de 400 metri, fiind cronometrată cu un excelent rezultat de 51, 47 s. Ruicu a fost devansată de sportiva nigeriană Falilat Ogunkoya (51.07). Locul al treilea în proba de 400 metri a fost ocupat de atleta portugheză Carmo Tavares (52.20). Atleta română Maria Cioncan s-a clasat pe poziția a treia în proba de 1.500 metri din cadrul reuniunii de la Funchal, fiind cronometrată cu timpul de 4 minute, 12 secunde și 24 de sutimi. Primele două locuri au fost ocupate de portugheza Nedia Semedo (4:09.46) si de sud-africana Renee Kalmer (4:10.58).

Copa America a fost amînată pentru anul viitor

Copa America, campionatul de fotbal pe națiuni al Americii de Sud, a fost amînată pentru anul viitor, competiția urmînd să fie găzduită de Columbia, a anunțat la Buenos Aires, președintele Confederației Sud-Americane de Fotbal, Nicolas Leoz. Președintele Federației Columbiene de Fotbal, Alvaro Fina, a declarat că este mulțumit de decizia luată, adăugînd că țara sa nu dorește să piardă organizarea acestei competiții. ***„Perioada de desfășurare a competiției de anul viitor va fi stabilită în funcția de calendarul FIFA“***, a spus Nicolas Leoz. Între 31 mai și 30 iunie 2002 va avea loc, în Coreea de Sud și Japonia, Cupa Mondială.

56,8 milioane de euro pentru Șevcenko

Conducerea clubului englez de fotbal Tottenham intenționează să facă o ofertă în valoare de 56,8 milioane de euro grupării AC Milan în vederea achiziționării atacantului ucrainean Andrei Șevcenko. Potrivit jurnalului britanic „The Guardian“, antrenorul formației Tottenham, Glenn Hoddle, a afirmat că speră ca transferul lui Șevcenko să fie realizat în următoarele două săptămîni. În cadrul acestei tranzacții va fi perfectat și transferul atacantului norvegian al echipei Tottenham, Steffen Iversen, la clubul milanez.

Dinamovistul Adrian Năstase ține și cu Sporting Lisabona

■ *premierul României l-a vizitat pe Ladislau Bölöni la sediul clubului din Lisabona*

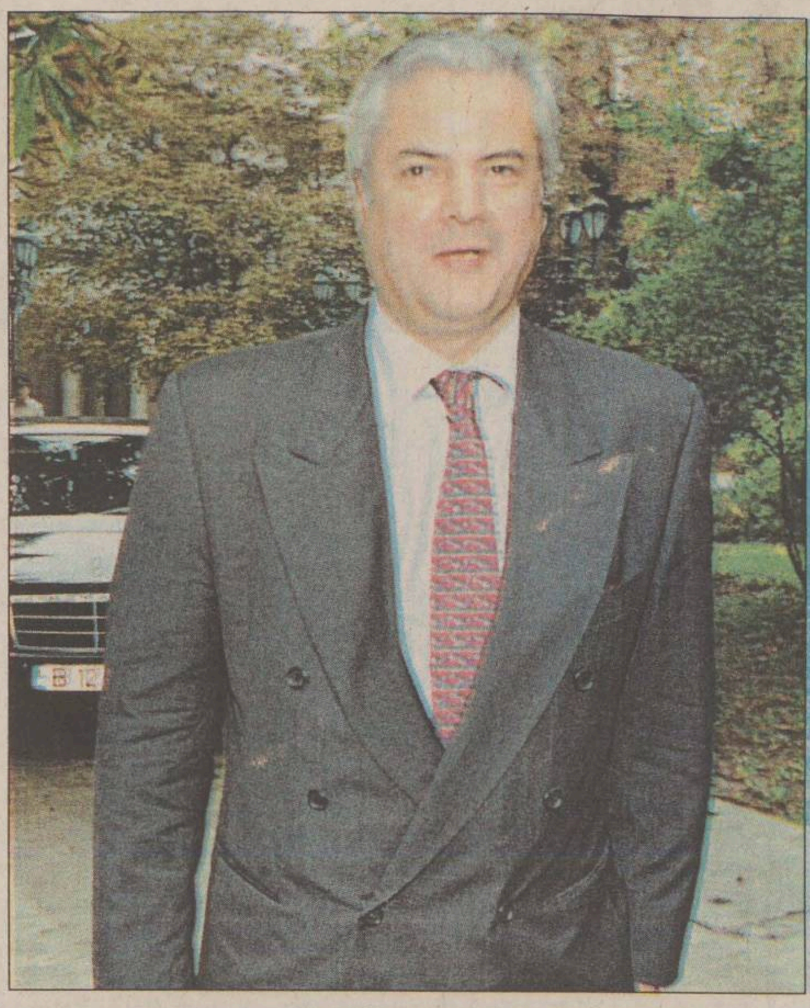

Adrian Năstase a recunoscut că e prieten cu Bölöni și ține cu Dinamo

Premierul Adrian Năstase, l-a vizitat, sîmbătă, pe fostul selecționer al reprezentativei „tricolore“ Ladislau Bölöni, la sediul noului club unde activează acesta, Sporting Lisabona. Cotidianul portughez „Record“ notează că Năstase, care s-a deplasat în capitala Portugaliei pentru a participa la reuniunea Consiliului Internaționalei Socialiste, a avut parte de o primire călduroasă la sosirea sa pe stadionul lui Sporting. Șeful Executivului român i-a avut drept ghizi pe parcursul acestei vizite pe doi dintre responsabilii clubului lusitan, Jose Eduardo Bettencourt - director al Consiliului de Administrație - și Mauricio do Vale - director al departamentului de relații publice. Jurnalul citat menționează că prim-ministrul României a notat, în cartea de onoare a grupării portugheze, că această vizită reprezintă ***„nu numai o dovadă a prieteniei cu Ladislau Bölöni, ci și un semn de stimă față de una dintre personalitățile marcante ale fotbalului românesc“.***

„Record“ adaugă că întrevederea dintre Adrian Năstase, Ladislau Bölöni și oficialii clubului portughez s-a desfășurat într-o atmosferă cordială și a avut un caracter neoficial. ***„De vreme ce nu se află în conflict cu echipa mea favorită, Dinamo București, Ladislau Bölöni și Sporting Lisabona pot conta pe sprijinul meu necondiționat“,*** a afirmat premierul român, în cadrul acestei întrevederi.

Potrivit cotidianului portughez, Năstase a estimat că Bölöni poate fi considerat „un ambasador“ al României și i-a urat fostului selecționer să se achite cu succes de această responsabilitate. ***„Mă bucur că mă aflu aici, la sediul clubului Sporting, unde am venit pentru a-l încuraja pe antrenorul Ladislau Bölöni. Am încredere că el își va îndeplini cu succes misiunea de reprezentatnt al fotbalului din țara sa. Plecarea lui Bölöni de la conducerea tehnică a echipei naționale a provocat, în rîndul opiniei publice din România, un amestec de tristețe și bucurie. Controversa ivită după demisia lui Bölöni a fost rezolvată prin numirea lui Gheorghe Hagi în postul de selecționer. Sper că aceste schimbări să aibă efecte pozitive. Le urez mult noroc lui Ladislau Bölöni și noii sale echipe“,*** a afirmat Adrian Năstase.

Fostul selecționer român a afirmat, potrivit publicației „Record“, că atît el, cît și oficialii clubului său se simt onorați de vizita lui Adrian Năstase. ***„Această vizită constituie, pentru mine, un important sprijin moral. Este pentru prima oară cînd primesc vizita unui român la Sporting și mă simt foarte fericit și onorat. Dar să nu greșesc: domnul prim-ministru nu a venit doar să mă viziteze pe mine, ci și gruparea Sporting și cred că și-a format o impresie foarte bună în legătură cu cele văzute aici. Sînt sigur că echipa din Lisabona și-a cîștigat încă un suporter în persoana domnului Năstase“***, a estimat Bölöni. ■

Zaragoza a cîștigat Cupa Spaniei

Formația Real Zaragoza a cîștigat Cupa Spaniei și va evolua în viitoarea ediție a Cupei UEFA, în urma victoriei înregistrate, sîmbătă, la Sevilla, cu scorul de 3-1 (2-1), în fața echipei Celta Vigo. Real Zaragoza a cîștigat pentru a cincea oară Cupa Spaniei, după trofeele obținute în anii 1964, 1966, 1986 și 1994, în ultimul an învingînd tot gruparea Celta Vigo). În cazul în care echipa Celta Vigo ar fi cîștigat Cupa Spaniei, formația CF Villarreal, la care evoluează atacantul Gheorghe Craioveanu, ar fi evoluat în Cupa UEFA.

Meciul a fost dominat, în cea mai mare parte a timpului de Celta Vigo, dar contraatacurile jucătorilor din Zaragoza au făcut șah-mat apărarea galicienilor. La numai cinci minute de la începerea partidei, Aleksandr Mostovoi a deschis scorul pentru Celta cînd a pătruns pe partea dreaptă, a amețit șase jucători adverși și a înscris peste portarul Lainez. Meciul se desfășura în direcția dorită de Celta, dar în min. 23, o centrare a lui Toro Acuña l-a găsit nemarcat pe căpitanul Zaragozei, Xavier Aguado, care a adus egalarea. Un minut mai tîrziu, portarul Celtei, Cavallero, a salvat in extremis un „cap“ al lui José Ignacio, la o centrare înaltă a lui Vellisca, respingînd mingea peste bară. Proaspăt aureolată de eliminarea Barcelonei, în semifinale, Celta atacă furibund, dar cei care vor înscrie vor fi tot jucătorii din Zaragoza: în min. 37, un șut prin surprindere din interiorul careului al lui Jamelli a adus echipa aragoneză în avantaj. Viganii se aruncă în atac, Giovanella, Karpin și Mostovoi se aruncă în careu în speranța unui penalty, Catanha este servit ideal de Gustavo Lopez, dar scorul nu se modifică. Si, în ultimul minut, Yordi a dat lovitura de grație echipei din Vigo, rezerva Zaragozei fiind pus, pe contraatac, în situație de singur cu portarul. Acesta a înscris, la cîteva secunde după ce echipa sa a rămas în zece jucători, Pablo fiind eliminat. ***Componența echipelor:***

Zaragoza: Lainez - Rebosio (Cuartero '75), Aguado, Paco, Pablo - Gurenko, Jose Ignacio, Toro Acuna, Juanele, Martin Vellisca (Garitano '88) - Jamelli (Yordi '66).

Celta: Cavallero - Velasco (Edu '66), Caceres, Berizzo, Juan Fran - Jayo, Giovanella, Karpin, Mostovoi, Gustavo Lopez (McCarthy '79) - Catanha. ■

Capriati continuă să viseze la Marele Șlem

■ *americanca nu s-a împiedicat nici de Tatiana Panova*

Goran Ivanisevic, triplu finalist la Wimbledon în deceniul trecut, s-a calificat în optimile de finală ale ediției din acest an. Jucătorul croat l-a învins în patru seturi, cu 7-6, 7-5, 3-6, 6-3 pe tînărul american Andy Roddick. Un fapt care spune mult despre evoluția croatului în acest meci este acela că Ivanisevic a pierdut un singur punct pe propriul serviciu, în setul secund, cîștigat la 5. Roddick, cîștigător în acest sezon la Atlanta și Houston, pe zgura, s-a impus doar în setul al treilea, iar Ivanisevic a pus punct meciului jucat pe terenul nr. 1 în stilul caracteristic, cu un as, al 41-lea al acestei partide, care a durat două ore fără șase minute. Imitîndu-l pe autralianul de origine română, la finalul jocului Goran și-a rupt tricoul și a făcut turul terenului, în alauzele publicului.

În optimi a „urcat“ și unul din favoriții gazdelor, Greg Rusedski, care l-a învins cu 6-1, 6-4, 6-4 pe spaniolul Juan Carlos Ferrero, al optulea favorit al turneului. Tenismanul rus Mikhail Iujni s-a calificat în optimile de finală în urma abandonului francezului Fabrice Santoro, cap de serie numărul 20, la scorul de 7-5, 6-0, 2-0, din cauza unei tendinite la umăr. O singruă mare surpriză s-a consumat în turul al treilea la Wimbledon și aceasta a constat în eliminarea rusului Evgheni Kafelnikov (cap de serie nr. 7) în fața argetinianului Guillermo Canas cu 3-6, 6-1, 6-3, 7-6.

Alte rezultate: Pete Sampras (SUA, nr. 1) - Sargis Sargsian (Armenia) 6-4, 6-4, 7-5; Andre Agassi (SUA, nr. 2) - Nicolas Massu (Chile) 6-3, 6-1, 6-1; Patrick Rafter (Australia, nr. 3) - Hicham Arazi (Maroc, nr. 27) 7-6, 6-4, 7-5; Marat Safin (Rusia, nr. 4) - David Prinosil (Germania) 7-6, 6-3, 5-7, 1-6, 6-3; Lleyton Hewitt (Australia, nr. 5) - Younes El Aynaoui (Maroc) 7-5, 5-7, 6-4, 7-6.

În concursul feminin, americanca Jennifer Capriati și-a continuat parcursul foarte bun, calificîndu-se în optimi și rămînînd în cursa pentru realizarea Marelui Slem. Cîștigătoarea de la Melbourne și Roland Garros a învins-o cu un simetric 6-4, 6-4 pe Tatiana Panova, din Rusia. Capriati a cîștigat primul set fără să forțeze, după care a revenit spectaculos de la 1-4 în setul secund, adjudecîndu-și următoarele cinci gameuri și partida. Panova, a 32-a favorită pe iarba londoneza, i-a pus totuși în dese rînduri probleme mai bine cotatei sale adversare, cap de serie nr. 4, executînd-o în mai multe rînduri cu reverul și făcînd ca meciul să se întindă pe durata a o oră și jumătate.

Mai greu a acces în optimi frantuzoiaca Sandrine Testud, învingătoare în trei seturi, 6-7, 6-2, 6-2, în fața japonezei Ai Sugiyama. Un meci mult mai ușor decît se aștepta a avut germanca Anke Huber (cap de serie nr. 18), învingătoarea din '94, care a trecut de a zecea favorită, rusoiaca Elena Dementieva, cu 6-0, 6-2. Alte rezultate: Venus Williams (SUA, nr. 2) - Elena Likhovteva (Rusia, nr. 29) 6-2, 6-2; Jennifer Capriati (SUA, nr. 4) - Tatiana Panova (Rusia, nr. 32) 6-4, 6-4; Lindsay Davenport (SUA, nr. 3) - Patty Schnyder (Elveția, nr. 30) 6-2, 6-3; Serena Williams (SUA, nr. 5) - Emmanuelle Gagliardi (Elveția) 6-1, 6-2; Kim Clijsters (Belgia, nr. 7) - Angeles Montolio (Spania, nr. 27) 7-5, 6-2. ■

Figo nu mai e burlac

Jucătorul portughez al echipei Real Madrid, Luis Figo, s-a căsătorit, sîmbătă, cu manechinul suedez Helen Svedin. Ceremonia a avut loc într-o vilă de vacanță a lui Figo, aflată în sudul Portugaliei, între localitățile Albufeira și Vilamoura. Printre cei peste o sută de invitați care au asistat la celebrarea căsătoriei lui Figo s-au numărat personalități din lumea fotbalului și a cinematografiei, printre care și președintele clubului Real Madrid, Florentino Perez, și actrița Marina Mota. Luis Figo a purtat, cu această ocazie, un costum de culoare gri, creat de Giorgio Armani, iar rochia de mireasă a lui Helen Svedin, de asemenea o creație a designerului italian, a fost confecționată din mătase albă. Toate persoanele prezente la acest eveniment au fost rugate să nu aibă asupra lor aparate de fotografiat, ceea ce a provocat o serie de altercații înte fotografi și membrii serviciilor de securitate. ■

Un evantai...

... de avantaje!

Numai 59 $ (fără TVA) manoperă de instalare, cu personal autorizat Bosch!

Multiple **avantaje**

Cu "silence", "aeria solo" și "aeria duo", Bosch lansează o nouă generație de aparate de aer condiționat. Design exclusiv, funcționare silențioasă, confort în utilizare.

Aparatele Bosch realizează un climat cu adevărat sănătos tot timpul anului, reduc umiditatea în exces, filtrează permanent aerul înconjurător și rețin bacteriile, praful, polenul și mirosurile.

Noile aparate de aer condiționat de la Bosch, în varianta mobil sau split, au putere de răcire sporită și oferă soluții perfect adaptate oricăror situații - locuințe, magazine, birouri sau cabinete medicale.

... și multe alte avantaje!

Aer condiționat

Informații la telefon: 01/233.07.55

BOSCH

Distribuitor Autorizat dialog

Un telefon de mâna întâi la îndemâna oricui

...Pentru că acum, datorită GlobaNET, îți dă mâna să cumperi un telefon Nokia 5110: plătești numai 29$* pentru abonamentul Dialog Inedit și 19$* pentru abonamentele cu minute incluse !
Pe deasupra, ai si taxare la secundă pentru toate abonamentele Dialog**, iar cu noul abonament Dialog Free vorbești gratis*** între orele 21:00 - 7:00 și duminică toată ziua.
La GlobalNET mergi numai pe mână câștigătoare!

19$*

* Preț fără TVA. Ofertă valabilă în limita stocului disponibil!
** Primul minut indivizibil!
*** 120 minute gratuite lunar, în rețeaua Dialog; după consumarea acestora, tariful aplicat este de 0,05$/min

NOKIA 5110

GlobalNET

Groupe AVENIR TELECOM

Comunicare globală, avantaj net

IAȘI: B-dul Independenței B1-5, telefon: (032) 222 930; 095 546 954

B.C.U. „M. EMINESCU" IAȘI
PECU

Nr. 155 (3054)
16 PAGINI
4000 LEI

Publicație a Grupului de Media Monitorul - Curentul

Ziarul care stă de vorbă cu oamenii

Monitorul

MARȚI, 3 IULIE 2001

Înainte de a anunța Poliția, Salvarea sau Pompierii, sunați la
MONITORUL
271.271
www.monitorul.ro

Parlamentarii ieșeni care au picat Bac-ul

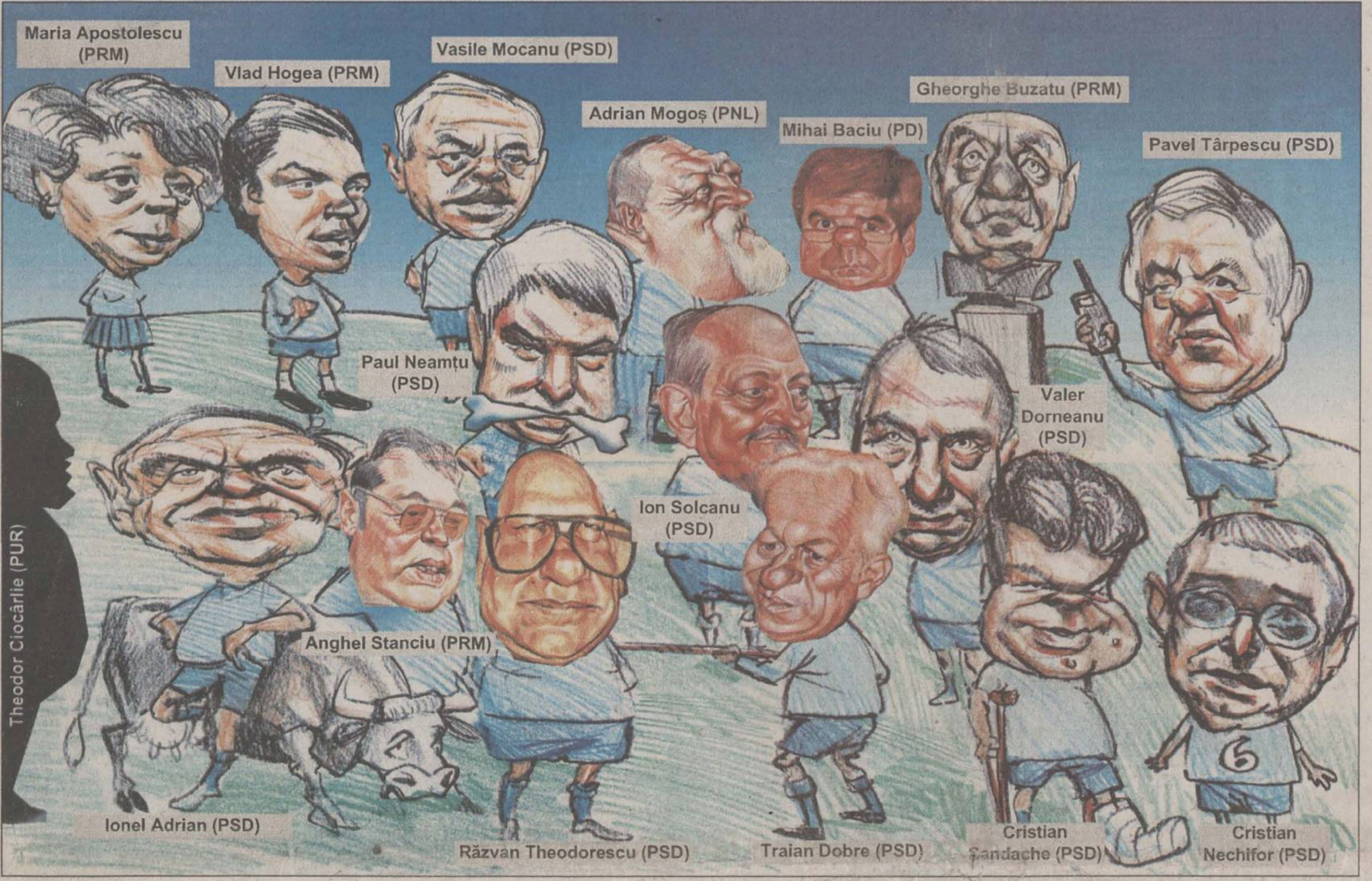

■ *după prima sesiune parlamentară din actualul mandat, aleșii județului explică de ce sînt plătiți cu 24 milioane de lei pe lună*

Prima sesiune parlamentară din acest mandat s-a încheiat de cîteva zile, iar bilanțul este unul discutabil. „Echipa de fotbal" condusă de Ion Solcanu (11 parlamentari) se dovedește arogantă și sfidătoare - de la senatorul PUR Alin Theodor Ciocârlie, care, sunat într-o duminică, a pretins insistent scuze pentru că a fost „deranjat", (deși din cîte ne aducem aminte alegătorii tot într-o duminică s-au „deranjat" să-l voteze), pînă la deputatul Pavel Târpescu, care se consideră ales al pășcănenilor și nu are ce să discute cu ziariștii din Iași. „Căpitanul echipei", senatorul Solcanu, este mai comunicativ. El apreciază bilanțul pe această sesiune parlamentară „absolut pozitiv", caută fonduri pentru spitalul de urgență pe la NATO, în timp ce unii deputați, mult mai sinceri, precum Cristian Sandache sau Cristian Nechifor, își dau note nesatisfăcătoare sau spun că nu sînt deloc mulțumiți de ei înșiși. Alți deputați sînt de negăsit cu săptămînile, își țin închise telefoanele plătite din banii publici și ajung să se mîndrească cu realizări de genul „bani pentru mănăstire". Însă un aspect rămîne valabil pentru toți: sînt foarte vigilenți la noua denumire a PDSR, PSD. Dacă, din obișnuință, mai aduci aminte de răposatul PDSR, atunci ești imediat sancționat. Este și acesta un pas înainte. (Mihai CHIPER)

Citiți articolul din pagina 4A

Butucă spune că vrea „Antibiotice"

■ patronul grupului de firme „Polirom" poartă discuții cu alți oameni de afaceri ieșeni în vederea asocierii ■ consorțiul, format din 5 firme, urmează să participe la privatizarea fabricii de medicamente ■ pachetul de acțiuni deținut de stat la „Antibiotice" va valora peste 5 milioane de dolari după reevaluarea activelor ■

Un consorțiu la care vor participa și firme ieșene a fost primul ofertant care și-a exprimat intențiile de cumpărare pentru pachetul majoritar de acțiuni deținut de stat la „Antibiotice". ***Adrian Butucă* (foto)**, managerul firmei „Polirom", a afirmat că este interesat de această achiziție. ***„Este vorba de un consorțiu format din cinci firme, trei din Iași. Sîntem în faza în care stabilim condițiile asocierii. Vom cumpăra apoi caietul de sarcini de la APAPS și vom depune o scrisoare de intenție"***, ne-a declarat Adrian Butucă, care nu a dezvăluit, deocamdată, numele celorlalți patru parteneri. Nici directorul fabricii, ***Ioan Nani***, nici directorul Autorității pentru Privatizarea și Administrarea Participațiilor Statului Iași, ***Mihai Mustață***, nu aveau cunoștință de intențiile oamenilor de afaceri ieșeni. ***„Nu cunosc detalii. E posibil să se fi asociat mai mulți investitori. Ar fi un lucru bun dacă s-ar gîndi și oamenii de afaceri români să investească într-o fabrică autohtonă"***, ne-a declarat Ioan Nani.

Continuare în pagina 5A

Flaișer va dezbate public soarta Stației de Epurare

■ *președintele CJ a declarat că, în scurt timp, va organiza o întîlnire în care specialiști și lideri de opinie vor aprecia dacă această investiție de 32 milioane de euro este oportună în acest moment*

Investiția de la Stația de Epurare Dancu va fi subiectul unei dezbateri publice organizată de Consiliul Județean (CJ). Ieri, ***Lucian Flaișer***, președintele CJ, a susținut programul de investiții al Regiei „Apă-Canal" susținînd că au fost luate în calcul atît datele actuale din stație, cît și perspectivele de viitor, care să asigure echilibrul ecologic al zonei. Practic, președintele CJ este de acord cu această investiție care să facă o bijuterie din Stația de Epurare, în ideea că, în viitor, economia ieșeană se va dezvolta la maximum. El îl contrazice astfel pe consilierul său ***Tiberiu Brăilean***, care și-a manifestat rezervele față de modernizarea liniei II a stației de epurare. Astfel, ***Gheorghe Nichita***, managerul RAJAC, a primit o dată în plus undă verde de la superiorul său pentru a investi 32 de milioane de euro în modernizarea liniei II de epurare.

Acum, capacitatea de epurare a uzinei din Dancu este de 1.800 l/s, iar proiectul șefilor RAJAC este de creștere a potențialului la 4.200 l/s, pentru care se vor cheltui 32 de milioane de euro. Din valoarea totală a investiției, 75% din fonduri sînt nerambursabile, acordate de Uniunea Europeană, iar restul de 8 milioane euro reprezintă contribuția proprie a regiei. Chiar dacă, oficial, anul trecut, debitul mediu de apă curățată la Dancu a fost doar de 979 l/s, șefii RAJAC susțin că investiția este vitală.

Continuare în pagina 2A

Citiți în pagina 7A, la rubrica „În dezbatere", punctul de vedere al conducerii RAJAC

azi

Meteo:
Vremea va fi normală din punct de vedere termic. Cerul va fi variabil, mai mult noros. Local, mai ales în zonele de deal și munte și în nordul Moldovei, se vor semnala averse de ploaie însoțite izolat de fenomene electrice, după-amiaza, și de scurte intensificări ale vîntului. Temperatura aerului va înregistra valori maxime diurne cuprinse între 21° și 28° C, și valori minime nocturne ce vor oscila între 11° și 16° C. (I.N.M.H. - Bacău)

Înscrie-te acum!
Miss Monitorul
Talonul în pag. 1B

RAFO

Vom avea sau nu un seism major?

■ seismologii români apreciază că un cutremur cu magnitudinea mai mare de 6,7 se va produce în zona Vrancea abia după 2006

Cercetările efectuate de specialiștii Institutului Național de Cercetări Științifice în Fizica Pămîntului, pe baza analizei soluțiilor de mecanism de focar pentru ultimii 600 de ani, indică faptul că este foarte probabil ca următorul cutremur vrîncean de magnitudine mai mare de 6,7 să nu apară înainte de 2006. Ei resping astfel speculațiile potrivit cărora septembrie 2001 este luna în care un seism catastrofal va zgudui România, a declarat ***Gheorghe Mărmureanu***, director general al Institutului. ***„După 2006, cînd vom fi sub acțiunea mișcării microplăcii Mării Negre, cea care a generat cutremure puternice în 1802 (magnitudine 7,7), 1838 (6,9), 1940 (7,4), 1977 (7,2) și 1986 (7,00), este posibil un cutremur. Dar, pînă atunci, vom studia dinamica cutremurelor mici avînd la dispoziție și rețeaua Array. Cutremurele vrîncene sînt producătoare de pierderi de vieți omenești și de pagube materiale doar atunci cînd magnitudinea lor este strict mai mare decît 7.00"***, a adăugat Mărmureanu.

Tătucul primarilor din județ este Dumitru Nichita

■ tehnician veterinar de meserie, el este primar de comună încă din 1975, depășindu-l cu șase ani pînă și pe mult mai cunoscutul Neculai Rățoi, de la Pașcani ■ țăranii din Costuleni spun că nu este pe lume primar ca al lor pentru că știe și legile comuniste și cele de-acum ■

Citiți în pagina 3A

Fost oficial al SUA, avocat pentru Miloșevici

Fostul secretar de Stat american al Justiției, ***Ramsey Clark***, examinează posibilitatea de a se alătura echipei de avocați însărcinată cu apărarea lui ***Slobodan Miloșevici***, a informat ieri unul dintre avocații fostului președinte iugoslav, citat de AFP. ***Branimir Gugl***, unul dintre cei zece avocați care l-au reprezentat pe fostul președinte în cadrul unei audieri pentru abuz de putere și deturnare de fonduri, a declarat că a luat legătura cu Clark, care este membru al unui comitet internațional de apărare a lui Miloșevici. ***„El a acceptat, în principiu, să se alăture echipei, însă a cerut să discute mai întîi cu Miloșevici"***, a declarat Gugl, adăugînd că Ramsey Clark urmează să aibă întrevederi cu Miloșevici în următoarele săptămîni. Clark s-a opus bombardamentelor NATO împotriva Iugoslaviei din 1999 și și-a exprimat sprijinul față de Miloșevici.

Alte amănunte, în pagina 8A

A participat Balan la uciderea lui Săhleanu?

■ azi, la Satu Mare, se așteaptă noi dezvăluiri în cadrul celui mai răsunător proces din ultimii ani ■ după ce Victor Balan și-a schimbat declarația, soția liderului ucis a cerut audierea unei noi serii de martori ■ procesul va mai avea 2-3 termene înainte de pronunțare, estimează avocata Doina Stupariu ■

La Satu Mare se va consuma un nou episod din procesul uciderii lui ***Virgil Săhleanu***, fostul lider sindical de la TEPRO. După ce au fost audiați toți cei opt acuzați de moartea liderului, a venit rîndul martorilor să zică ce știu. ***„Deoarece o parte dintre inculpați și-au schimbat declarațiile date în faza urmăririi penale, vor fi audiați toți martorii din lucrări"***, a spus avocata ***Doina Stupariu***, cea care reprezintă interesele soției victimei. **(A. PLECAN)**

Continuare în pagina 3A

Cu ajutorul generos al ateilor din PRM și PSD

Petele din dosarele preoților le va vedea doar Dumnezeu

■ Comisia parlamentară de control al SRI a votat pentru eliminarea clericilor de sub incidența Legii dosarelor Securității ■ Patriarhia a făcut mari presiuni în ultima perioadă în acest sens ■ „Biserica este o instituție în care populația are încredere", spune șeful acestei comisii, un parlamentar PRM ■ se pune însă întrebarea: la ce folosește o încredere bazată pe minciună? ■

Citiți articolul din pagina 8A

Unde te duci în weekend?
Monitorul week-end
în excursii? la munte? la mare?
în fiecare JOI
8 pagini despre CUM și UNDE
iți poți petrece sfîrșitul de săptămînă
supliment realizat în colaborare cu
TOTEM TURISM

o luna cafea pe gratis!
săptămînal
1 kg
din cea mai bună cafea poți cîștiga cu un singur abonament la
Monitorul
În plus, vecinii tăi vor primi Monitorul acasă, gratuit, timp de o săptămînă.
LA PRIMA ORĂ, ACASĂ
SERVICIU DE ABONAMENTE LA DOMICILIU
Tel. 216.112
Următoarea tragere la sorți va avea loc vineri 6 iulie în cadrul emisiunii "Bună-i dimineața!" Antena 1 - TV BIT, orele 7-8.00

NORD'EST
100.4 FM
RADIO

Caravana polițiștilor n-aude lătratul lui Mihăilă

■ *maiorul Alexa, numit drept „cel mai tare recuperator“, se abține de la comentarii* ■ *la fel și maiorul Frunză* ■ *Claudiu Mihăilă n-a produs pînă acum probele cu care să-și susțină declarațiile* ■

Polițiștii nu au răspuns ieri acuzatiilor de corupție aduse de ***Dan Claudiu Mihăilă***, cercetat într-un dosar penal pentru comiterea infracțiunii de înșelăciune. Adjunctul Poliției municipiului Iasi, maiorul Stefan Alexa a declarat că ***„fiecare răspunde pentru afirmațiile lui. Deocamdată, pot să spun că dosarul a fost înaintat la Parchet și nu s-au finalizat cercetările“***. Maiorul ***Mircea Frunză***, șef Birou Economic din cadrul Poliției municipiului Iași, a afirmat că ***„nu am avut nici o implicare în acest dosar. Ancheta a fost efectuată de un colectiv al Poliției, din care eu nu am făcut parte“***.

Arestat la sfîrșitul lunii aprilie sub acuzația de înșelăciune, Dan Claudiu Mihăilă a susținut că ***„ofițerii Poliției municipiului Iași lucrează numai pe baza comisioanelor încasate de la afaceriști. Maiorul Ștefan Alexa (adjunctul Poliției Municipiului Iași -n.r.) este cel mai tare recuperator, alături de ofițerii din cadrul Biroului Economic, maiorul Frunză (șef Birou Economic- n.r.), colonelul Micu (fost șef al Biroului Economic- n.r.), maiorul Petru Bargan (ofițer Birou Economic- n.r.), Dumitru Pintilie (ofițer Cercetări-Penale). Valoarea comisioanelor este de 30-40% din suma care trebuie recuperată de o firmă“***.

Pînă acum, Dan Claudiu Mihăilă nu a adus nici o dovadă cu care să probeze acuzațiile aduse polițiștilor.

Conform declaratiei sale, recuperarea banilor de la diverse firme de către un politist urmează un traseu bine stabilit. O firmă care nu și-a primit un cec scadent la o anumită dată depune o plîngere la Poliție, în loc să meargă în justiție unde un proces durează ani de zile. Polițistul amenință patronul firmei care nu a plătit banii unui partener de afaceri cu un dosar penal. În care în care recuperează prejudiciul adus firmei pe parcursul anchetei, polițistul își primește cota parte din banii recuperați.

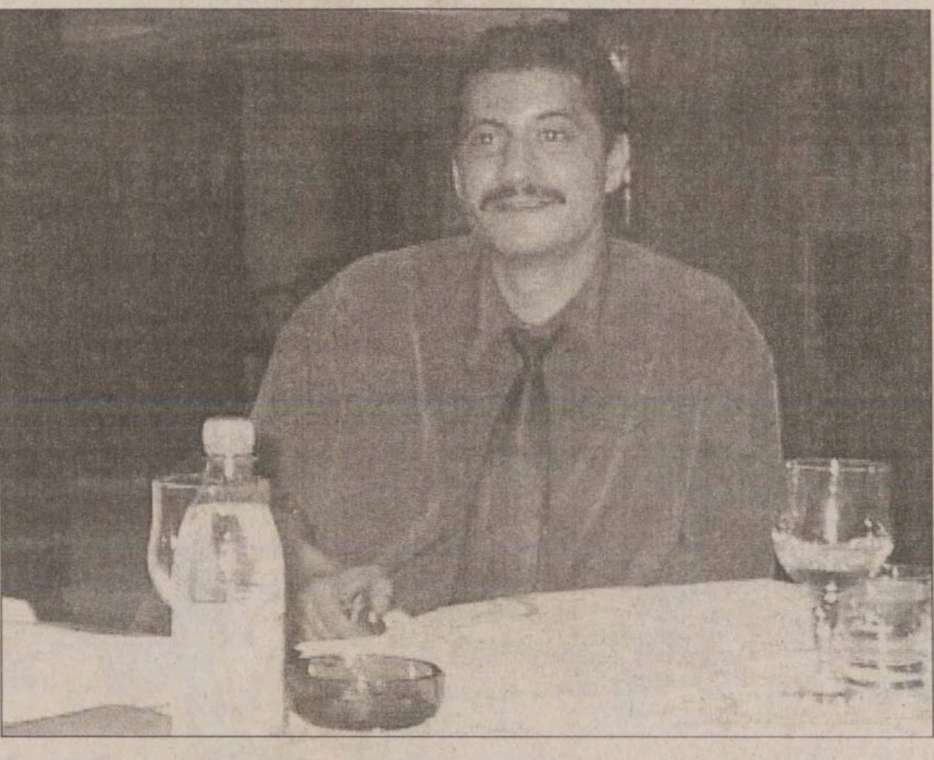

Dan Claudiu Mihăilă nu a adus dovezi care să probeze acuzațiile grave pe care le-a lansat la adresa polițiștilor ieșeni

Arestat la sfîrșitul lunii ianuarie, Dan Claudiu Mihăilă (27ani) a fost eliberat de judecători după ce a stat două luni în arestul Poliției. El a fost băgat după gratii pentru că a fost acuzat de emiterea unor cecuri fără acoperire în valoare de 1,3 miliarde de lei. Pe parcursul anchetei, procurorii au mai descoperit și alte cecuri emise de acesta, valoarea prejudiciului ajungînd în final la 2,5 miliarde lei. Daniel Mihăilă, student în anul IV la Facultatea de Stiinte Economice, este fiul fostei șefe a Serviciului de Evidență a Populației de la Politia Iași, locotenent - colonel ***Elena Mihăilă.*** Tatăl său, ***Toader Mihăilă***, a ocupat funcția de director economic la SC AGMUS SA Iași. În vara anului trecut, Toader Mihăilă, a fost condamnat, alături de același Daniel Claudiu Mihăilă, la 2, respectiv 3 ani de închisoare cu suspendare, pentru evaziune fiscală, fals de monedă și fals intelectual. **(Fănica DUMITRAȘCU)**

Flaișer va dezbate public soarta Stației de Epurare

■ *președintele CJ a declarat că, în scurt timp, va organiza o întîlnire în care specialiști și lideri de opinie vor aprecia dacă această investiție de 32 milioane de euro este oportună în acest moment*

Continuare din pagina 1A

„Este foarte importantă cantitatea de poluanți, și nu debitul apei uzate. Într-adevăr, consumul de apă a scăzut în ultimii ani de trei ori, însă cantitatea de poluanți s-a dublat. Epurarea este foarte importantă pentru că din locul în care apa ajunge în Prut și pînă la Galați, ea e recirculată încă de 18 ori, fie ca apă potabilă, industrială sau pentru sistemele de irigații din avalul rîului“, a declarat profesorul ***Viorel Tobolcea***, de la Facultatea de Hidrotehnică, care este în același timp și unul dintre consilierii managerului RAJAC.

În opinia celor care cred că investiția nu este oportună, conducerea regiei mai avea însă la îndemînă încă o soluție. Să liciteze pentru un credit mai mic, mai puțin împovorător, cu care să crească capacitatea de epurarea a liniei I cu doar cîteva sute de litri pe secundă, și nu cu 2.400, cum este acum proiectată. Viorel Tobolcea sustine însă că nu există conditiile tehnice pentru o astfel de lucrare. ***„Efortul financiar nu este mare. În Germania a fost construită o stație de epurare cu aceleași dimensiuni ca la Iași însă s-a cheltuit de 10 ori mai mult decît la noi“***, a spus consilierul lui Nichita.

Modernizarea liniei II de epurare a fost cel mai important plan al regiei pentru obținerea finanțării de la Uniunea Europeană. Specialiștii sustin că dacă nu ar fi existat acest proiect, nu ar fi existat nici ISPA la Iași. **(Răzvan MOLDOVEANU)**

Trei tinere au leșinat de la căldură

Trei tinere de 17 ani au leșinat ieri, în jurul amiezii, din cauza căldurii, băgînd în sperieți ieșenii care se aflau în centrul orașului, acolo unde s-au petrecut aceste incidente. Tinerele au fost udate cu apă minerală pînă a sosit echipajul de urgente de la Serviciul de Ambulanță. Medicul de gardă ***Maria Iordache*** ne-a spus că cele trei tinere sufereau de spasmofilie si, din cauza temperaturii ridicate, au intrat în colaps. ***„Cele trei tinere aveau hipoglicemie din cauza faptului că nu mîncaseră dimineața. Lipsa de calciu și temperatura ridicată le-a produs acea stare de slăbiciune, care în final a provocat leșinul. Le-am dat îngrijirile necesare și le-am transportat la spital“***, ne-a declarat dr. Maria Iordache. Medicii avertizează că, la persoanele care au lipsă de calciu, pot apărea mult mai ușor crizele lipotimice, însotite de spasmofilie, mai ales cînd temperatura aerului depășeste 25 - 27 de grade. **(A.Ț.)**

ORAȘUL PE O COLOANĂ

Spărgătorul de case Atudosie, prins după a 36-a lovitură

Un infractor a fost trimis în judecată după ce a comis 36 de furturi din locuințe. La vîrsta de 21 de ani, ***Daniel Atudosie,*** din Iași, este recidivist. Cu toate acestea, în decurs de numai cinci luni el a reușit să dea 36 de spargeri de locuințe. Hoțul, care își fila cu atenție victimele înainte de fiecare lovitură, aștepta momentul cînd acestea părăseau locuințele, după care spărgea un geam cu ajutorul unor pietricele, apoi îl deschidea și reușea să pătrundă în interior. El prefera să fure în special bijuterii, bani și telefoane celulare. Toată prada era dusă la case de amanet de unde Daniel își obținea imediat banii. În timpul anchetei, acesta a descris cu lux de amănunte fiecare spargere pe care a dat-o, ușurînd astfel munca polițiștilor. Procurorii Parchetului Local au dispus ieri trimiterea lui în judecată pentru furt calificat în formă continuată. Daniel Atudosie riscă o pedeapsă de pînă la 15 ani închisoare. **(Cătălin ȘTEFĂNESCU)**

Omorît în bătaie de la pămînt, ca în romanele lui Rebreanu

Un bărbat a fost omorît în bătaie ca urmare a unui conflict al cărui mobil îl reprezenta cultura unei suprafețe de pămînt. ***Radu Presură*** (30 de ani) din Codăiești, județul Vaslui, luase în arendă o suprafață de teren situată pe raza localității Dobrovăț. Cîștigul din vînzarea culturilor rezultate urma să fie împărțit între proprietară și arendaș. Vineri, 30 iunie, ***Alexandru Pascal*** (58 de ani), din Dobrovăț, concubinul proprietarei, a venit să-i ceară o sumă de bani celui care s-a ocupat de cultivarea pămîntului. Scandalul a pornit de la socotelile celor doi, care nu coincideau. Enervat, mai tînărul Presură l-a luat la bătaie pe cel care-l acuza de necinste. După mai multe lovituri cu pumnii și cu picioarele, Alexandru Pascal a fost doborît la pămînt. Echipajul Ambulanței sosit la fața locului a constatat că bărbatul murise. Procurorii criminaliști au emis pe numele lui Radu Presură un mandat de arestare preventivă de 30 de zile pentru lovituri cauzatoare de moarte. **(Cătălin ȘTEFĂNESCU)**

Diplome de merit pentru cei mai buni absolvenți de la Economie

Absolvenții merituoși ai Facultății de Economie și Administrarea Afacerilor de la Universitatea „Al.I.Cuza“ vor fi „bonificați“ odată cu primirea diplomei de licență. Astfel, pe diploma de licență, va fi făcută specificația „de merit“. Bonificația, deși simbolică, i-ar putea avantaja pe absolvenți foarte mult la o eventuală angajare, sustine conducerea facultății. Pentru aceasta, ei vor fi nevoiți să îndeplinească niște condiții, pe care Consiliul Profesoral le va supune dezbaterii în ședința de astăzi. Cel mai probabil, diplomă de merit vor primi acei absolventi care în fiecare din cei patru ani de studii, precum și la examenul de licență, au media minim 9,50. ***„Media 10,00 ar fi prea restrictivă la noi, deoarece în anii I și II examenele constau în teste grilă, unde notele nu pot fi rotunjite, iar licența de asemenea“***, spune ***prof.dr. Vasile Cocriș,*** decanul Facultății de Economie. De acest tip de diplome vor beneficia 3% din absolvenții unei serii, la Economie acest procent însemnînd 12 persoane, cîte una de la fiecare specializare. **(M. CORLĂȚAN)**

Proba scrisă la Română a făcut deja două victime

■ **pentru că au încercat să copieze, doi candidați la bacalaureat au fost eliminați din sala de examen ■ „Majoritatea subiectelor puteau fi rezolvate foarte ușor și de către absolvenții de gimnaziu“, este de părere inspectoarea Elena Axinte ■**

Doi elevi, unul de la Grupul Scolar „Constantin Brîncusi“ și un altul de la Grupul Scolar CFR „Cuza Vodă“, au fost eliminați ieri din cursa bacalaureatului după ce au fost prinsi copiind în timpul probei scrise de Limba Română. Cei doi au fost dați afară din sala de examen după ce membrii comisiilor de supraveghere le-au găsit printre foile tezelor de la Română mai multe fițuici cu caracterizarea lui ***Ilie Moromete,*** personajul central al romanului „Moromeții“. Caracterizarea personajului din romanul lui Marin Preda a fost a patra cerință a examenului la Limba Română, iar acest subiect a fost considerat de profesori și elevi unul dintre cele mai dificile ale acestei probe. De fapt, ceea ce i-a pus pe elevi în încurcătură la teza de ieri au fost cerințele subiectului IV. Elevilor li s-a cerut să facă un eseu în care să prezinte destinul personajului principal din romanul „Moromeții“, în timp ce în baremul de corectare se puncta doar caracterizarea lui Ilie Moromete, fără a se acorda puncte pentru caracteristicile eseului.

„Nu prea am înțeles exact cerința, așa că am scris tot ce am știut despre romanul «Moromeții». În rest, subiectele au fost ușoare, doar că am greșit ceva la primul subiect“, ne-a spus ***Alexandru Miron,*** absolvent al Grupului Scolar „Mihail Sturdza“, după ce a ieșit de la prima probă scrisă a bacalaureatului. Profesorii de Română spun că, spre deosebire de anii trecuți, subiectele la proba de Limba Română au fost foarte usoare, conținînd puține elemente mai dificile care să ducă la departajarea reală a candidaților. ***„Majoritatea subiectelor puteau fi rezolvate foarte ușor și de către absolvenții de gimnaziu. Cu toate acestea, toate subiectele au cuprins și elemente de dificultate. De exemplu, la primul subiect, cînd se cerea comentarea versului «Aud materia plîngînd...», din poezia «Lacustră» de Bacovia, candidații trebuiau să surprindă relația dintre ideea versului și mijloacele artistice precum și elementele specifice simbolismului“***, a precizat ***Elena Axinte,*** inspector școlar de disciplina Limba Română.

Examenul de bacalaureat va continua pe data de 4 iulie cu proba scrisă la obiectul de specialitate corespunzător profilului terminat. Următoarea probă a bacalaureatului, la disciplina din aria de specialitate a profilului, se va da pe 5 iulie și va fi urmată, pe 6 iulie, de ultima probă a examenului, proba scrisă la alegere din profilul opus specializării absolvite. După corectarea tezelor, rezultatele se vor afisa în toate liceele pe 8 iulie, iar a doua zi, între orele 8.00-12.00, la secretariatele liceelor se vor depune contestațiile. Rezultatele finale ale examenului de bacalaureat, cu mediile modificate în urma rezolvării contestațiilor, vor fi afișate pe 12 iulie. **(Dorel CODINĂ)**

Concursul de titularizare va fi crîncen

■ *la Chimie, pe cele două catedre vacante s-au înscris 60 de candidați* ■ *azi este ultima zi cînd se mai pot depune dosarele la sediul IȘJ* ■

Deși încă nu a început, examenul de titularizare de anul acesta anunță deja că va face sute de victime în rîndul profesorilor și al proaspeților absolventi de facultate. Numărul mare de solicitări depuse la Inspectoratul Școlar Județean (IȘJ) pînă ieri, penultima zi de depunere a dosarelor, prefigurează pe 16 iulie, data examenului, o luptă pe viață și pe moarte pentru o catedră de profesor. Astfel, după cum ne-au spus inspectorii scolari de personal, la unele discipline, concurenta era ieri de peste 30 pe loc. Cea mai mare concurență este la Chimie și Fizică. Pînă ieri, pe cele două catedre libere de Chimie erau depuse peste 60 de dosare, iar la Fizică, unde sînt tot două posturi, erau depuse pînă ieri aproape 50 de dosare, rezultînd o concurență de 25 pe loc. În mediul rural, cele mai solicitate posturi au fost cele de învățători și educatoare, pentru care au optat pînă acum peste 200 de cadre didactice.

Pentru cele 122 de posturi didactice care vor fi scoase la titularizare în orașul Iasi, erau depuse pînă ieri 527 de dosare în timp ce, pe cele 487 de catedre libere din mediul rural s-au înscris 400 de candidati. Dacă astăzi este ultima zi pentru depunerea dosarelor pentru titularizare, profesorii care vor să se înscrie pentru supliniri sau pentru detașări vor mai avea la dispoziție cîteva zile în plus să-și întocmească dosarul, ultima zi de înscriere pentru aceste operațiuni de personal fiind 10 iulie. Și profesorii necalificați mai au timp să se pregătească pentru testul de cunoștințe pe care îl vor da la angajare, ultima zi de depune a dosarelor pentru necalificati fiind 15 iulie. **(Dorel CODINĂ)**

Admiterea în liceu a devenit un examen al nervilor

■ *după ce ieri s-au încheiat înscrierile, urmează centralizarea datelor și repartizarea elevilor pe licee* ■ *întreg procesul va dura pînă pe 21 iulie, un adevărat tur de forță pentru copii și părinți* ■

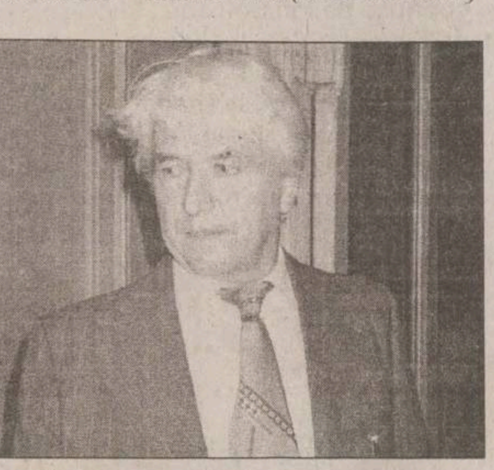

Victor Geangalău, inspector școlar responsabil cu examenul de admitere în liceu

Cursa admiterii în liceu a încheiat ieri o primă etapă. Începînd cu data de 27 iunie și pînă ieri, elevii și părinții au avut mai multe zile la dispoziție pentru a completa pe fișele de înscriere în liceu opțiunile pentru cît mai multe licee iesene, urmînd ca de astăzi să înceapă etapa centralizării datelor și a selecției propriu-zise. După cum spun inspectorii scolari, pe lîngă candidații cu medii mari, vor avea șanse mai multe să intre la licee cei care au optat, în ordinea preferintelor, pentru toate liceele ieșene, sau pentru cît mai multe dintre acestea. Asta cu atît mai mult cu cît, pe cele 5.225 de locuri care se vor scoate la concurs pentru clasa-a IX-a, vor candida și 113 absolventi de gimnaziu veniți din alte județe. Deși printre ei se află și elevi cu note foarte mari, majoritatea „veneticilor“ vor face concurentă candidatilor la liceele iesene din eșalonul II, cu medii de șapte și opt. ***„Cu excepția cîtorva cazuri, toți sînt veniți din județele Moldovei. Cea mai mare medie de admitere din județ, 9,99, aparține unui elev care a venit din județul Vaslui. Restul, cu medii peste 9,00, sînt foarte puțini, mediile cele mai numeroase fiind cuprinse între 7,00 și 8,00. Deci acești elevi nu vor reprezenta o amenințare pentru cei care candidează la liceele de elită“***, spune ***Victor Geangalău,*** inspector școlar responsabil cu examenul de admitere în liceu.

După această primă fază a admiterii, în care protagoniști au fost elevii, părinții și profesorii diriginți, de astăzi va începe o nouă etapă pentru cursa admiterii. Începînd de astăzi și pînă pe data de 9 iulie, directorii școlilor vor duce fișele cu opțiunile elevilor la centrele de înscriere și, după introducerea în calculator a datelor candidatilor, acestea vor fi scoase la imprimantă și date din nou părintilor și elevilor spre verificare. ***„Nu vor fi luate în considerare fișele care sînt cu ștersături sau corectate cu tuș corector. Conducerile de școli au fost informate din timp despre acest lucru“***, a precizat ***Mihai Dumitriu,*** șeful Inspectoratului Școlar Județean (ISJ). Pentru o verificare suplimentară, în perioada 1-12 iulie listele cu elevi, în ordinea descrescătoare a mediilor, vor fi afisate în fiecare școală pentru a fi consultate de elevi și părinți. Apoi, pe 13 și 14 iulie, greselile sesizate de către elevi și părinți vor fi corectate în calculatoarele din centrul de înscriere, urmînd ca situația finală să fie trimisă la ISJ și de aici la Comisia națională de admitere. După ierarhizarea elevilor în funcție de medii și opțiuni, pe data de 21 iulie în școli se vor afișa listele cu elevii admiși și repartizarea lor pe licee. **(Dorel CODINĂ)**

Spargere la Grădinița din Bosia dată de copii

Un copil de numai 16 ani a fost trimis în judecată pentru o spargere pe care a dat-o la grădinița din comuna în care locuia. ***Costel Costea*** (16 ani) și ***Andrei Petrache*** (13 ani), ambii din comuna Bosia au pus la cale jefuirea grădinitei din localitate. Într-o zi de la jumătatea lunii martie, cei doi copii s-au cățărat pe gardul împrejmuitor, au spart un geam și au reușit să pătrundă în incinta clădirii. Ei au reușit să fure un casetofon, mai multe casete, suma de 60.000 de lei din biroul unui profesor, precum și o bormașină aflată într-un fișet metalic. În timp ce se retrăgeau cu prada, ei au fost văzuți de un grup de copii care se jucau în apropiere ***„de-a v-ați ascunselea“***. Casetofonul a fost ascuns lîngă o bornă kilometrică de pe marginea șoselei, iar celelalte bunuri vîndute unui barman contra sumei de 250.000 de lei. Cînd puștii s-au întors după casetofon, în locul în care acesta era ascuns, îi aștepta deja Poliția. Un agricultor din comună a descoperit obiectul ajutat fiind de copiii care se jucau în fata Grădiniței, și a anunțat imediat pe oamenii legii. Ieri procurorii ieșeni au dispus trimiterea în judecată a minorului ***Costel Costea*** sub acuzatia de furt calificat. Partenerul său, care nu a împlinit nici măcar 14 ani, a fost scos de sub urmărire penală. **(Cătălin ȘTEFĂNESCU)**

Un țăran a făcut trei infracțiuni dintr-o lovitură

■ *a furat o mașină, a condus în stare de ebrietate și fără a avea nici permis de conducere* ■ *el va fi condamnat, probabil, doar pentru fapta cea mai gravă*

Un tînăr aflat în stare de ebrietate a fost surprins de o patrulă de Poliție în timp ce conducea un autoturism furat. Ieri dimineață, în jurul orei 3.00, lui ***Dumitru Dolhaniuc*** (23 de ani) din comuna Șipote i-a venit chef să facă o plimbare cu mașina. După ce consumase băuturi alcoolice într-un bar al cărui nume nu și-l mai amintește, bărbatul a mers într-o parcare din cartierul Alexandru cel Bun unde, prin fortarea încuietorii de la portieră, a reușit să urce la volanul unei Dacii papuc. Fericit de izbîndă, Dumitru Dolhaniuc a pornit la plimbare cu autoturismul furat. Deoarece nu avea permis de conducere, în dreptul Spitalului de Recuperare, lui Dumitru i s-a oprit mașina. Reușind cu greu să repornească, tînărul a început să tureze zgomotos motorul. Ghinionul a făcut ca în acel moment, pe lîngă el, să treacă un echipaj de Poliție care a oprit pentru a-l verifica. Cînd polițiștii au observat că cel aflat la volan era beat crită au trecut imediat la verificarea documentelor. Între timp, prin stație s-a comunicat și furtul autoturismului marca Dacia papuc al cărui sofer tocmai era verificat. Dumitru Dolhaniuc a recunoscut că nu are permis de conducere și că el este cel care a furat masina. Ieri, procurorii au emis pe numele acestuia un mandat de arestare preventivă. **(Cătălin ȘTEFĂNESCU)**

Studenții de la „Cuza“ primesc bonus pentru promovare

Studenții de la Universitatea „Al.I.Cuza“ vor putea promova mai ușor anul de studiu începînd cu această toamnă. Conform noului Regulament de activitate didactică, care va intra în vigoare odată cu anul universitar 2001-2002, acestia vor trebui să aibă media minimă 5,33 pentru a trece anul, în conformitate cu sistemul european al creditelor transferabile. Aceasta înseamnă că, pentru a promova, un student va trebui să acumuleze cîte 160 de puncte într-un semestru, corespunzător celor 30 de credite. Pînă acum, un student trebuia să obtină minim 210 puncte pe semestru, număr corespunzător mediei șapte, cu exceptia specializărilor reale, unde pretentiile erau mai mici. Prevederea noului Regulament de activitate didactică va fi puțin anticipată de Facultatea de Economie și Administrarea Afacerilor. Conducerea de la Economie va propune astăzi, în ședinta de Consiliu Profesoral, ca acest „plafon“, ce presupune media minimă 5,33, să fie aplicat începînd cu acest semestru deoarece vechea dispoziție îi dezavantajează pe studentii de la IDD și de la fără frecventă. ***„Punînd condiția ca media minimă să fie șapte, îi determini pe profesori să pună mai multe note mari“***, spune ***prof.dr. Vasile Cocriș,*** decanul de la Economie. **(M.CORLĂȚAN)**

Victor Balan, fost director la „Tepro", a fost acuzat de instigare la instigare la omor calificat

A participat Balan la uciderea lui Săhleanu?

■ *azi, la Satu Mare, se așteaptă noi dezvăluiri în cadrul celui mai răsunător proces din ultimii ani* ■ *după ce Victor Balan și-a schimbat declarația, soția liderului ucis a cerut audierea unei noi serii de martori* ■ *procesul va mai avea 2-3 termene înainte de pronunțare, estimează avocata Doina Stupariu* ■

Continuare din pagina 1A

Printre martori se numără sora lui Virgil Săhleanu, secretara lui ***Franmtisek Priplata, Ana Conevalciuc,*** persoane din Vaslui. ***„Cred că mai trebuie să treacă 2-3 termene ca instanța să dea o soluție"***, a mai spus Doina Stupariu. La termenul de la începutul lunii iunie, Victor Balan, fostul director de la TEPRO, s-a plîns judecătorilor că a dat declaratii sub presiunea procurorului Ciofu, cel care a instrumentat dosarul. ***„Victor Balan a spus că a fost prieten cu Virgil Săhleanu și că nu a avut nici un amestec în uciderea lui"***, a zis avocatul ***Neculai Volovăț***, în urmă cu o lună, despre audierea lui Victor Balan.

În procesul-mamut al asasinării lui Virgil Săhleanu au fost acuzate opt persoane. ***Gelu Spumă, Claudiu Bahnă, Ion Tofan, Valentin Blăniță, Nelu Vartolomei,*** angajati ai firmei de pază Protect din Vaslui, ***Cătălin Ciubotaru,*** șeful agenției, ***Victor Balan,*** fostul director de la TEPRO, și Franmtisek Priplata. Procurorii i-au acuzat, în functie de fapta fiecăruia, de omor calificat, asociere în vederea comiterii de infracțiuni și instigare la instigare la omor calificat.

Primii cinci și-au recunoscut faptele, dar nici unul nu i-au indicat pe Balan sau Priplata ca fiind în spatele asasinatului. Doar Cătălin Ciubotariu a arătat cu degetul spre cei doi. **(A. PLECAN)**

Tătucul primarilor din județ este Dumitru Nichita

■ *tehnician veterinar de meserie, el este primar de comună încă din 1975, depășindu-l cu șase ani pînă și pe mult mai cunoscutul Neculai Rățoi, de la Pașcani* ■ *țăranii din Costuleni spun că nu este pe lume primar ca al lor pentru că știe și legile comuniste și cele de-acum* ■

Costuleniul a devenit locul în care nu se întîmplă nimic. Oricine ar fi președinte, orice prefect ar conduce județul, în Costuleni, același om este primar de cînd se știe. Pentru ***Dumitru Nichita,*** a fi primar a ajuns o a doua profesie. Dacă un străin l-ar întreba pe Nichita ce meserie are, el ar putea răspunde liniștit: ***„Sînt primar"***. Și nu ar greși prea mult.

A făcut „Ștefan Gheorghiu" numai ca să rămînă primar

De 26 de ani, Dumitru Nichita și-a lustruit pantalonii pe scaunul de primar, păstorind comunele Iașului. Prima comună pe care a avut-o în grijă a fost tocmai cea în care este primar și acum: Costuleni.

„Din 1975 pînă în 1979 am fost primar. Aș fi rămas și în continuare, dar am fost trimis să fac «Ștefan Gheorghiu». Exista la acea dată o directivă a PCR care impunea ca primarii să aibă și studii politice", a precizat Nichita. După patru ani de „Ștefan Gheoghiu", Nichita reajunge primar, de data aceasta la Comarna, lîngă Costuleni. Între 1987 și 1989, Nichita a îndeplinit functia de președinte al CUAC (Consiliul Unic Agroindustrial și Cooperatist) la Țibănești. Din martie 1989 și pînă la Revolutie, tot președinte CUAC, de data aceasta la Răducăneni. ***„Era un fel de avansare. CUAC reprezenta veriga dintre Comitetul Executiv Județean și comune, și răspundea de tot ce mișca în comunele din subordine. Aș putea spune că eram un fel de subprefect"***, a explicat Nichita.

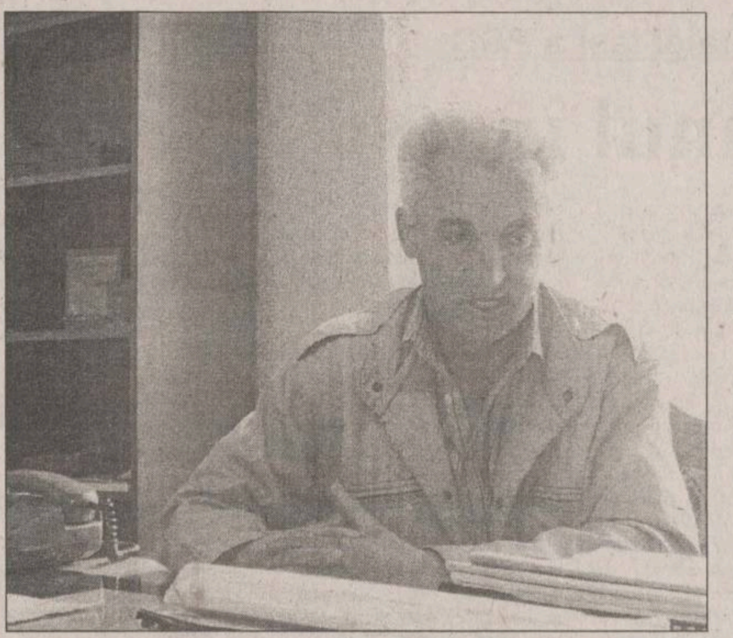

S-ar putea spune că Dumitru Nichita este de profesie primar

Tot timpul se compară cu Rățoi

După 1990, Nichita s-a întors în comuna natală, tot ca primar. Povestea reinstalării lui ca primar aduce aminte de timpurile în care șefii erau ridicati pe scut în uralele mulțimii. ***„Au venit oamenii după mine la Răducăneni și m-au adus la Costuleni. M-au plimbat prin bisericile din comună ca să mă vadă lumea și să știe cine e primar. Mi-au pus ștampila în mînă, și așa am ajuns din nou primar"***, a povestit Nichita.

Alegerile locale din 1992 au reprezentat pentru Nichita un triumf la care nici Ceausescu, nici Iliescu nu au îndrăznit să viseze. Din 4.200 de voturi valabile, 4.140 au avut ștampila pe numele „Dumitru Nichita". În 1996 și 2000, Nichita a fost ales din nou primar, și tot din primul tur. ***„În '96 am fost ales cu 86% din voturi, exact cît a avut și Rățoi la Pașcani"***, a spus cu mîndrie Nichita.

Oleacă de cult al personalității nu supără pe nimeni

Marele avantaj al primarului-vesnic este faptul că s-a aflat tot timpul printre oameni. Tehnician veterinar ca pregătire, Nichita își imparte timpul între treburile primăriei și vitele oamenilor. Între două ștampile și două audiențe, Nichita umblă de la o casă la alta cu trusa în mînă.

„Primarul vine și dacă îl chemi la două noaptea să-ți vadă o vită sau o oaie. Nu contează că stai la doi pași de dînsul, ca mine, sau la Hilița, primarul vine și te-ajută. Cel dinaintea lui, unul Arnăutu, nici nu te lăsa să spui ce vrei", ne-a spus ***Neculai Agapi***, consătean cu primarul. Prin sfaturi și recomandări de veterinar, prin felul sfătos de discuta cu sătenii, primarul și-a clădit o popularitate aproape de nezdruncinat. ***„Primar ca al nostru nu mai găsești. Or fi și nemulțumiți, dar nici Dumnezeu nu poate să-i mulțumească pe toți"***, consideră ***Vasile Pîrțac.***

Localnicii au ajuns să considere cuvîntul primarului ca literă de lege. Dacă primarul spune că nu se poate face un lucru, nimeni nu-l contrazice. Cultul personalității primarului a devenit un lucru de la sine înteles în Costuleni. ***„La luarea unei decizii, hotărîrea definitivă aparține lui Nichita. De cînd e primar a învățat și legile dinainte, și cele de acum"***, a explicat viceprimarul ***Constantin Zmău.***

Primar de 26 de ani, Nichita nu dă nici un semn că ar vrea să se retragă. Obisnuit să candideze si să fie ales fără nici o problemă, primarul pe viață al Costulenilor rămîne la post neclintit ca Ceahlăul. ***„Cîtă vreme mă înțeleg cu oamenii, nu văd de ce aș renunța la funcție. Oamenii s-au obișnuit cu mine ca primar și eu cu dînșii"***, a încheiat Nichita. **(Alexandru ZĂNOAGĂ)**

Dacă ați pierdut banii la „Minerva", faceți plîngere la Poliție

■ *Inspectoratul General de Poliție adună declarațiile păgubiților din toată țara pentru a le include într-un singur dosar-mamut*

Zeci de deponenți care nu și-au mai văzut banii de la Banca Populară „Minerva" au fost chemați, ieri, la Poliție pentru a da declaratii referitoare la sumele pierdute.

Inspectoratul General al Poliției a ordonat centralizarea datelor din acest dosar pentru a avea o imagine reală asupra sumelor încasate de la deponenți de către Banca Populară „Minerva".

Polițiștii au discutat cu președinții asociațiilor de păgubiți pentru a furniza listele de persoane care nu au depus pînă acum reclamații.

Rezultaltele anchetelor efectuate de inspectoratele județene de poliție din țară vor fi trimise Parchetului de pe lîngă Judecătoria Galați, care va conexa cauza într-un singur dosar.

Peste 200 de ieșeni au solicitat Poliției în cursul anului trecut declanșarea unei anchete la Banca Populară „Minerva" (BPM), pentru a-și putea recupera banii depuși în conturile băncii.

La începutul acestui an, maiorul ***Mircea Frunză,*** ofiter în cadrul Poliției municipiului Iași, a descoperit de ce nu și-au primit banii deponenții de la Banca Populară „Minerva". Principalul vinovat identificat pe parcursul anchetei este ***Daniel Mitrofan,*** președintele Cooperativei de Credit Banca Populară „Minerva". Conform cercetărilor Poliției, acesta poate fi acuzat de instanțele de judecată de înșelăciune și abuz în serviciu. În esență, actul final al anchetei consemnează faptul că ***„a indus în eroare deponenții, spunînd că fiecare depozit este garantat 100%, aspect care ulterior avea să se dovedească mincinos și nereal".***

După intrarea în incapacitate de plată, banca nu a mai onorat returnarea nici măcar a depozitelor initiale. Colapsul băncii a fost determinat în bună parte, conform anchetei Poliției, de căderea Fondului Național de Investiții (FNI) și de rezilierea contractului de asigurare pentru depozite. **(Fănica DUMITRAȘCU)**

Farmaciile din Iași, față în față cu falimentul

■ farmaciștii au de ales între două rele: fie acceptă să dea medicamente compensate pe datorie, așteptînd, cu lunile, banii de la CASS, fie renunță definitiv la compensate, reducîndu-și astfel cifra de afaceri ■ „O parte dintre ele vor supraviețui dacă au management bun, iar cealaltă parte va da faliment", afirmă Gabriela Hîmbu, vicepreședinta Colegiului Farmaciștilor ■

În zilele care vor urma, farmaciștii vor fi nevoiti să aleagă între a credita sistemul de asigurări de sănătate sau a renunta la finantarea Casei de Asigurări Sociale de Sănătate (CASS). Fiecare dintre cele două opțiuni este foarte riscantă, spun farmaciștii, pentru că, indiferent de alegere, se poate ajunge la faliment.

Recent, conducerea Casei de Asigurări Sociale de Sănătate (CASS) a anuntat că intenționează să încheie contracte adiționale de finanțare doar cu farmaciștii care vor accepta să crediteze sistemul de sănătate. Prin această strategie, gîndită de dr. ***Vasile Cepoi,*** directorul general al CASS, se dorește eliminarea situatiilor în care farmaciile sistează eliberarea medicamentelor compensate și gratuite către asigurati. *„Bugetul alocat farmaciilor este foarte mic și deseori se ajunge în situația în care farmaciile nu mai eliberează medicamente compensate și gratuite, iar asigurații care au dreptul la astfel de rețete, sînt puși în situația de a nu-și putea lua medicamentele. Dacă vom încheia contracte adiționale cu farmaciile care acceptă să crediteze în continuare sistemul, astfel de situații nu vor mai apărea"*, a spus dr. Vasile Cepoi.

Strategia sa, care vine în sprijinul asiguratilor, loveste însă în farmacisti. Cei care vor semna contractul, vor putea elibera medicamente gratuite și compensate fără limită, indiferent de sumă. CASS va deconta lunar o parte din sumă, urmînd ca restul să fie achitat la o dată incertă, ***„cînd vor fi bani".*** Această situatie poate duce farmacia în blocaj întrucît aceasta va acumula datorii peste datorii, la depozitele de medicamente. Farmaciile care nu vor accepta condițiile impuse de CASS nu vor mai putea elibera medicamente compensate și gratuite și, automat, vînzările lor vor scade destul de mult.

Ambele opțiuni sînt însă destul de sumbre. *„În prima situatie, estimăm că în decurs de trei luni, farmaciile care vor accepta să crediteze, vor intra în blocaj pentru că, neprimind decît o parte din bani de la CASS, vor acumula datorii la depozitele farmaceutice și vor intra în blocaj financiar. Depozitele vor bloca la rîndul lor producătorii și importatorii de medicamente. Probabil că se va ajunge la faliment"*, a opinat ***Gabriela Hâmbu,*** vicepresedinta Colegiului Farmacistilor. Ea a adăugat că cea de-a doua variantă, ca farmaciile să nu încheie contracte cu Casa, pare a fi ceva mai sigură, desi va avea ca efect scăderea vînzărilor pentru acestea. *„Farmaciile care nu vor încheia contractul cu CASS, va trebui să se descurce singure. Este clar că vor scădea vînzările însă, plata se va face în numerar, ceea ce este mult mai sigur din punct de vedere financiar. Probabil că o parte dintre ele vor supraviețui - dacă au management bun, iar cealaltă parte va da faliment"*, crede farmacista Gabriela Hâmbu. O altă variantă luată în calcul de dr. Cepoi ar fi aceea a acordării de medicamente compensate de către farmacii în limita unui buget, după care să se întocmească o listă de așteptare. *„Ordinea pe această listă - ce va fi prezentată tuturor farmaciilor - va fi în funcție de afecțiuni. Lista va fi onorată, după acest criteriu, în funcție de eventualele suplimentări de buget ale farmaciilor"*, a mai adăugat directorul CASS. Deocamdată, lucrurile sînt însă incerte. Strategia propusă de dr. Vasile Cepoi urmează să fie analizată și de Casa Natională a Asigurărilor de Sănătate astfel încît, în următoarele zile, lucrurile să se clarifice. **(Alina ȚIȚEI)**

OPC a pus frînă comerțului cu pneuri second-hand

■ inspectorii de la Protecția Consumatorului au verificat 19 firme, care nu ofereau clienților nici un fel de informații privind marfa vîndută, uneori nici măcar prețul

Peste 15 firme ieșene, care vînd pneuri și aparatură casnică la mîna a doua, au încercat să-și păcălească clienții. Acestea nu dau informatii despre produsele expuse, nu afișează prețurile și nu acordă garantie. Cel puțin aceasta este concluzia la care au ajuns inspectorii de la Oficiul Județean pentru Protecția Consumatorilor, care au efectuat recent un control la 19 firme. În primul rînd, unii comercianti „uită" să informeze ieșeanul care intră în magazin că marfa este folosită și că, în fond, achiziționarea ei implică niște riscuri. Nu sînt afișate denumirea produsului, denumirea importatorului, caracteristicile tehnice și contraindicațiile. Mai mult decît atît, pneurile din magazinele firmelor „Calipso" BMC SRL, „Bogor" SRL și „Didi Flor" SRL Iasi nu aveau nici măcar prețul afișat. La SC „Bogor", pneurile sînt ținute aruncate claie peste grămadă, fără a fi separate în funcție de calitate sau destinație (pentru autoturisme, tractoare, căruțe etc). Nu lipsesc însă afișele de genul „pneurile nu se primesc înapoi în cazul apariției unor defecte" sau „nu se acordă nici un fel de garanție", încălcîndu-se astfel drepturile consumatorilor. La capitolul „termene de garanție", patru din cei cinci agenți economici controlați au fost amendați. În final, inspectorii de la OPC au dat amenzi în valoare de cîte 4 milioane de lei tuturor celor cinci firme controlate și au oprit de la comercializare pneuri în valoare de 1,3 miliarde lei. Aceleași abateri au fost regăsite de inspectorii de la OPC și la firmele care vînd aparatură electrocasnică. Produsele nu prezintă elemente de identificare privind denumirea și adresa importatorului, nu sînt însoțite de instructiuni de folosire și precizarea principalelor caracteristici tehnice. În două cazuri, comercianții de la SC „Best Electronics" SRL și SC „Chris Exim Com 94" SRL nu au afisat nici măcar prețul. De asemenea, cîteva dintre firmele controlate nu ofereau certificate de garanție sau, pur și simplu, nu respectau termenul de garanție. Inspectorii de la OPC au aplicat firmelor care vînd aparatură electrocasnică second-hand 11 amenzi contravenționale în valoare de 12,5 milioane lei și au oprit temporar de la comercializare 638 bucăți de aparate electrocasnice, în valoare de peste 800 milioane de lei. **(Alina ȚIȚEI)**

Dumitru Macovei a predat armele în războiul cu rectorul Oprea

■ amenințat cu concedierea, pe motiv că a încălcat regulamentele și programul instituției, șeful Catedrei de Drept privat a anunțat că a renunțat la procesul intentat Universității „Al.I.Cuza"

„Războiul principiilor" de la Universitatea „Al.I.Cuza", declanșat în urmă cu cîteva luni, după adoptarea interdicției cadrelor didactice de la această institutie de a mai preda la universități private, pare a se apropia de final. Săptămîna trecută, lupta pe această temă dintre prof.dr. ***Dumitru Macovei,*** șeful Catedrei de Drept privat, și rectorul Universității „Al.I.Cuza", prof.dr. ***Dumitru Oprea,*** amenința să se mute de la „Cuza" în ograda instanțelor de judecată. Primul dintre combatanți însă, prof.dr. Dumitru Macovei, a renunțat să mai dea în judecată institutia la care încă mai are cartea de muncă: ***„Vineri am primit un document, înregistrat la Oficiul Juridic, prin care Tribunalul adeverește că profesorul Macovei a renunțat la procesul împotriva Universității"***, a declarat ieri rectorul Oprea. Surpriza a fost destul de mare, deoarece initiativa prof.dr. Dumitru Macovei fusese foarte înverșunată. Acesta voia să demonstreze că interdicția impusă profesorilor de a mai preda la facultăti private, votată în luna martie de Senat, este ilegală, Universitatea nepuțînd împiedica nici un cadru didactic să predea și-n altă parte. Contraatacul rectorului Dumitru Oprea, care l-a amenintat că îl va da la rîndul său în judecată și îl va concedia pe Dumitru Macovei, pe motiv că predînd la alte institutii, a ignorat regulamentele și programul didactic de la „Cuza", și a semnat în fals foi de pontaj, l-a dezarmat pe acesta din urmă. Profesorul Macovei a arborat steagul alb, renunțînd la procesul intentat universității ieșene. El a declarat că oricum din toamnă, de cînd intră în vigoare această decizie, dorește să plece de la „Cuza" la universitatea privată „Danubius" din Galati, unde predă de ani buni. Cu toate că a primit confirmarea de la Tribunal, rectorul Oprea nu vrea încă să creadă pe deplin că Macovei a renuntat la judecată. Dacă nu va mai fi nevoie să se prezinte la proces pe 12 iulie, primul termen stabilit de instanță, rectorul Oprea pare dispus să „semneze" un armistițiu și să nu-l mai concedieze pe Dumitru Macovei, trecîndu-i cu vederea „păcatele", ci să-i semneze transferul către „Danubius". **(Mirela CORLĂȚAN)**

MARSHAL TURISM cel mai important Tour-Operator, reprezentant unic AMERICAN EXPRESS in Romania, acum si in IASI

MARSHAL TURISM

Pentru vacanta dumneavoastra, MARSHAL TURISM a pregatit servicii speciale, la preturi speciale!

- Bilete de avion pe orice ruta internationala
- sejururi pe litoralul romanesc,
- sejururi in Turcia, Grecia, Tunisia, Franta si Spania
- croaziere spre destinatii de vis: Caraibe, Mexic, Hawaii, Alaska, Europa, Africa, Asia, Australia

Informatii si rezervari la sediul nostru din str. Costache Negri nr. 60,
tel. 261.700, fax 261.701, e-mail: iasi@marshal.ro, www.marshal.ro

...Si nu uitati: calatorului ii sade bine cu ... MARSHAL TURISM !

Operație la București sau orbire lentă

■ *acestea sînt variantele între care trebuie să aleagă bolnavii de diabet cu afecțiuni oftalmologice, după ce s-a stricat laserul de la „Sf. Spiridon"*

Zeci de ieseni programati pentru interventii chirurgicale la ochi au fost amînați pentru o dată necunoscută.

Această situatie este generată de faptul că laserul Clinicii de Oftalmologie de la Spitalul „Sf. Spiridon" nu mai funcționează de circa trei săptămîni. Cei mai afectati sînt însă bolnavii de diabet la care această boală a provocat alte suferinte precum retinopatie diabetică (afectare a retinei) sau glaucom (moartea progresivă a nervului optic).

Medicii oftalmologi spun că nici una dintre aceste afectiuni nu poate fi tratată altfel decît chirurgical, iar o operatie clasică ar putea provoca ulterior complicatii.

„În lipsa laserului, bolnavii aflați în această situație au de ales între a merge la una din clinicile de profil din București sau să aștepte repararea celui din clinica noastră. Numai că o prea mare întîrziere ar putea provoca scăderea acuității vizuale, modificări ale cîmpului vizual, dureri și, în timp, poate conduce la orbire", a explicat dr. ***Emilia Darabă,*** medic în Clinica de Oftalmologie.

Directorul Spitalului „Sf. Spiridon", prof.dr. ***Vasile Costinescu*** a promis că va urgenta repararea laserului, explicînd că lipsa banilor a determinat fosta conducere ca încă din octombrie anul trecut să rezilieze contractul cu firma care se ocupa întretinerea acestui tip de aparatură. **(Roxana SGARCEA)**

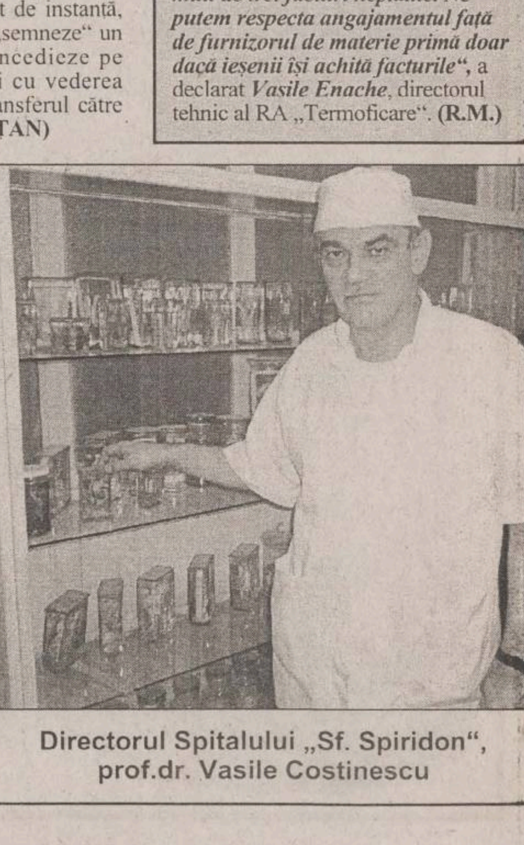

Directorul Spitalului „Sf. Spiridon", prof.dr. Vasile Costinescu

NORD'EST
100.4 FM
RADIO

ORAȘUL PE O COLOANĂ

Strada Sărărie va fi încercuită cu șine de tramvaie

Strada Sărărie va fi blocată cu bariere fabricate din linii de tramvai. Deși sîmbătă accesul pe această stradă a fost baricadat pentru a interzice circulația mașinilor de mare tonaj, șoferii n-au pregetat să treacă peste bariere, chiar cu prețul de a-și strica mașinile. *„Circulația pe strada Sărărie trebuie deviată pe C. A. Rosetti, din cauza alunecărilor de teren semnalate pe acest versant. Am pus o barieră la intrarea din intersecția Tg. Cucu, însă mașinile le-au dat, pur și simplu, jos. Șoferii au preferat să-și lovească mașinile, numai să treacă de barieră, fiind obișnuiți să circule pe această stradă"*, a declarat *Violetta Cănilă*, directorul DSPM „Citadin". Eșecul de sîmbătă a determinat conducerea „Citadin" să solicite de la RATC linii de tramvai pentru a improviza bariere mai rezistente. *„Le vom instala atît în Tg. Cucu, cît și la intrarea pe șoseaua Ștefan cel Mare, dinspre Cîrlig. Versantul Sărărie trebuie protejat pentru a preveni alte alunecări de teren în această zonă"*, a mai spus Cănilă. **(B.P.)**

Șefii județului au îmbinat utilul cu plăcutul în cramele de la Cotnari

Administrația județeană și cea municipală și-au mutat sediul la Cotnari. De la primarul *Constantin Simirad* pînă la subprefectul *Valentin Soroceanu* și vicepreședintii Consiliului Județean, toți șefii au considerat necesar să asiste la resfințirea bisericii cu hramul Sf. Parascheva, situată în incinta fermei viticole Cotnari. *„Reprezentanții Prefecturii și-au confirmat participarea la acest eveniment încă de acum o săptămînă. Oricum, lipsa pentru o zi a șefilor județului nu a afectat în nici un fel activitatea de rutină a administrației județene"*, a declarat *Corneliu Simighian*, purtătorul de cuvînt al Prefecturii. La resfințirea ctitoriei lui Ștefan cel Mare a participat un sobor de 25 de preoți, în frunte cu arhiepiscopii Romanului și Tomisului. În ultimul moment, participarea *IPS Daniel* a fost contramandată. Slujba de resfințire a bisericii s-a încheiat în jurul orei 13.00. Timp de încă 5 ore, participanții au dezbătut la un pahar cu vin problemele comunei și ale Combinatului Viniviticol. *„Practic, s-a profitat de Zilele Cotnariului pentru a discuta unele probleme economice. Prezența conducerii județului a permis abordarea cu Primăria locală și conducerea Combinatului a numeroase probleme economice și administrative"*, a încheiat Simighian. **(A.Z.)**

Următoarea criză a apei calde a fost programată în septembrie

Noua criză a apei calde care a izbucnit ieri în mai multe orașe din țară a ocolit Iașul. Abonații Regiei de „Termoficare", fără restante la întretinere, vor beneficia de apă caldă încă cel puțin două luni. RAT va primi în continuare agent termic pentru că și-a respectat angajamentul de plată și a virat în conturile CET 18 miliarde de lei luna trecută. *„Pentru ca ieșenii să aibă apă caldă în iulie și în august, regia va trebui să ne achite, lunar tot cîte 18 miliarde de lei. Însă, în septembrie, suma pe care trebuie să o plătească regia este de 30 de miliarde de lei"*, a declarat Ioan Mihai, directorul CET. Acesta susține că Iașul va trece printr-o nouă criză a agentului termic în septembrie sau cel mai tîrziu în octombrie în cazul în care RAT nu va primi diferenta de subvenție de 100 miliarde de lei. În cazul în care RAT nu respectă programul de plăți într-o singură lună, întregul oraș rămîne din nou fără apă caldă. *„Pentru ca o asociație să primească apă caldă, nu trebuie să aibă mai mult de trei facturi neplătite. Ne putem respecta angajamentul față de furnizorul de materie primă doar dacă ieșenii își achită facturile"*, a declarat *Vasile Enache*, directorul tehnic al RA „Termoficare". **(R.M.)**

Ce au făcut parlamentarii ieșeni în sesiunea tocmai încheiată

■ *proiectele și promisiunile din alegeri au fost repede „modificate“* ■ *„nu a fost timp“, „nu am fost lăsați în pace de structurile care nu au fost schimbate“, sînt scuzele cele mai frecvente* ■ *reamintim că salariul brut al unui parlamentar este de 24 de milioane de lei, la care se pot adăuga sporuri de pînă la 50%* ■

Senatorul Ion Solcanu, președintele filialei Iași a PSD:

Un pas înainte, și unul înapoi

„Grupul parlamentar de Iași al PSD, în care îi includem și pe Valer Dorneanu, președintele Camerei Deputaților, și pe Răzvan Theodorescu, ministrul Cultelor și Culturii, are un bilanț absolut pozitiv“, apreciază președintele PSD Iași, *Ion Solcanu*. Imperativele actualului mandat al său au fost cele legate de cazul „Tepro“ și terminarea lucrărilor de la Spitalul de Urgentă. În cazul „Tepro“, Solcanu a trebuit să facă repede un pas înapoi, el precizînd, la circa două luni de la preluarea mandatului, că „ideea scutirii de taxe vamale din campania sa electorală, pentru materia primă importată de «Tepro» nu a fost acceptată de Guvern“. Solutia de avarie a fost aceea a unor materii prime de la „Sidex“, urmînd ca plata să se facă ulterior. Nici o asemenea întelegere nu a functionat. Solutia actuală este plata materialelor de la „Sidex“, împreună cu „Fortus“. În momentul de fată, Solcanu declară că „pariul cu Tepro“ pe care l-a făcut *„se leagă mai întîi de situația juridică a societății, după despărțirea de firma cehă «Zelezarny Veseli», dar această clarificare nu se poate produce prea curînd“.*

O altă promisiune a senatorului Solcanu este calea ferată spre Hârlău, pentru care s-au obtinut de la buget 42 de miliarde de lei, pentru definitivarea tunelului de la Hârlău. În schimb, pentru aductiunea de gaze Hârlău - Flămînzi, Solcanu nu a mai obtinut și alti bani, din acest motiv *„fiind în căutare de soluții finanțare, probabil cu «Distrigaz». De asemenea, pentru construirea infrastructurii de distribuție se va apela tot la «Distrigaz»“.* Mult mai în urmă se află lucrările de la Spitalul de Urgentă. Ce-i drept, angajamentul senatorului era că, pînă la sfîrșitul mandatului, spitalul va fi definitivat. Solcanu spune că *„se caută fonduri la NATO, care vor fi interesați să aibă asemenea obiective“.* Speranta domnului senator este, deocamdată, greu de apreciat. Ce se va întîmpla dacă România nu va fi acceptată în aliantă? O chestiune, deocamdată rămasă în suspensie sînt fondurile pentru definitivarea aerogării. Deși nu s-a obligat în nici un fel la acest obiectiv, Solcanu se declară „optimist“ în privința fondurilor care vor veni. ■

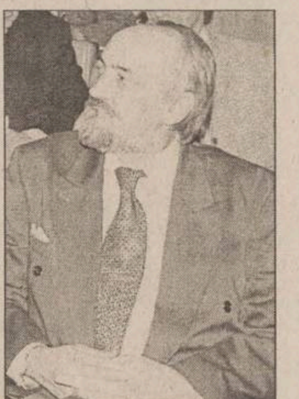

„Căutăm la NATO fonduri pentru spitalul de urgență“

Senatorul PUR Alin Theodor Ciocârlie

Văzut prin Iași doar în timpul vizitei lui Iliescu

Este de negăsit prin Iași, la telefon, la audiente sau prin tară. Își trăieste în continuare anonim mandatul de București, probabil considerat de acesta oficiul poștal al circumscriptiei electorale Iași. Recent, a fost văzut cu ocazia vizitei președintelui Ion Iliescu la Iași. Totuși, din ceea ce s-a mai putut afla de pe la colegii de partid, Ciocârlie se laudă, în stînga și în dreapta, că ar aduce niște bani frumoși la Iași, dintr-o serie de programe pentru stimularea micilor întreprinzători sau a agriculturii. Mai multe detalii n-am putut să aflăm pentru că, probabil, nici nu există. Totul se desfășoară într-o discreție absolută, ca nu cumva să se sperie investitorii din străinătate, și să o ia la fugă. ■

Deputatul PSD Cristian Sandache:

„Nu sînt mulțumit de activitatea mea“

Deputatul *Cristian Sandache* declară că, *„personal, nu este mulțumit absolut deloc de activitatea sa“*. Ca și cum PSD nu s-ar afla la putere, Sandache spune că s-a lovit de *„inerția unor factori de decizie“.* Deputatul Sandache și-a propus să intervină pe chestiunile legate de persoanele cu handicap și aplicarea unor norme metodologice privind protejarea, insertia socială și profesională a personalor cu handicap. El a promis, la începutul mandatului, că va determina punerea în aplicare a unei legi referitoare la această problemă. Dar, spune Sandache, *"secretariatul de stat pentru handicapati a făcut imposibilă orice inițiativă“.* Tot el ne spune că, deși *„secretariatul este condus de o persoană preluată de la fosta guvernare, ceea ce este foarte curios, nu a reușit să facă nici un pas, nu a obținut nici o finanțare propriu-zisă. Nu sînt mulțumit de prestația asta. Am arătat-o și în plenul Camerei Deputaților“*, a declarat el. Sandache se poate mîndri cu *„cinci amendamente de natură tehnică pe care le-a făcut în cadrul Comisiei pentru drepturile omului, minorități și persoane cu handicap“*. ■

Opoziția parlamentară ieșeană este puțină, apatică și împărțită

■ deputații Opoziției nu se dovedesc prea incisivi cînd critică Puterea

Mogoș - PNL

Baciu -PD

Stanciu - PRM

■ **Deputatul Adrian Mogoș (PNL): „În pesederizare nu i-am văzut împleticindu-se“**

„Recunosc că nu le-am monitorizat activitatea(?!). Totuși, spre deosebire de 1997-2000, cînd erau mai multi actori politici la guvernare, ceea ce făcea foarte greu de urnit ceva, acum PSD are toate pîrghiile în mînă. Deputații lor ar putea, dacă ar dori, să rezolve mult mai repede probleme majore iesene. Au exagerat cu pedeserizarea la nivel local. Trebuia să se știe ce de la început pînă la ce nivel trebuie să se schimbe. La acest nivel nu-i văd deloc împleticindu-se“.

■ **Deputatul Mihai Baciu(PD): „Ieșenii nu prea au ce să spună despre aleșii lor de la PSD“.**

„În anii trecuti a fost ideea unui grup parlamentar iesean, dar totul este la nivel declarativ. De ce să ne mințim? Nu se poate realiza așa ceva. Grupul PSD de Iași nu are personalitate distinctă, este vorba de o aliniere pe care nu au încălcat-o niciodată, fără comentarii sau fără să-și ridice unele întrebări. Se puteau mai multe, la FNI, la anumite proiecte de legi punctuale. Cred că ieșenii nu prea au ce să spună despre aleșii lor de la PSD“.

■ **PRM:** După cum se vede, din acest tablou parlamentar lipsesc deputatii PRM. Un prim motiv ar fi acela că nu știm unde să situăm grupul parlamentar de Iasi. După rezultatul alegerilor, PRM se află în opozitie, însă în Parlament, cu excepția cîtorva legi legate de minorităti, PRM este un aliat de nădejde al PSD. În plus, liderul PRM Iași, Anghel Stanciu, și-a exprimat chiar dorinta ca la nivel local să existe o miscare de „jos în sus pentru o colaborare PRM-PSD“, alianta „care poate să scoată țara din criză“. Un alt motiv este acela al telefoanelor închise și al anonimitătii parlamentarilor. De dl senator Gheorghe Buzatu auzim cînd este vorba de comemorarea mareșalului Ion Antonescu. De doamna deputat Maria Apostolescu, care la început de mandat voia să „redeschidă Terom-ul și CUG-ul“, nu am reusit să mai aflăm mare lucru. Tînărul deputat Vlad Hogea se pare că a lăsat la o parte ideea „șantierelor naționale pentru tineret“ și are în vedere „o lege despre controlul averilor demnitarilor“. Cu alte cuvinte, deși membrii PRM se plîng de boicotul mediatic la care sînt supuși, isprăvile lor ori nu există, ori scandalizează opinia publică internă și internațională. ■

Deputatul PSD Paul Neamtu:

In numele său vorbește secretara

După cîteva zile de telefoane repetate, n-am reusit să stabilim o legătură directă cu *Paul Neamțu*, cunoscutul om de afaceri. Am aflat de la Biroul său parlamentar, că este foarte mult timp plecat în străinătate, fiind membru în Comisia de politică externă, în grupul interparlamentar București-Chișinău și secretar în Grupul parlamentar de prietenie cu Federația Rusă. De la biroul său parlamentar nu s-au putut furniza detalii despre inițiativele legislative ale lui Neamțu, dar au fost menționate ca „realizări“: *„10 milioane de lei donate unei mănăstiri, o sponsorizare pentru bursa unui student în străinătate și 10.000 de mărci credit extern pentru o firmă, obținuți pe baza asistenței oferite de d-l Neamțu.“* ■

Deputatul Pavel Târpescu (PSD)

Supărat ca văcarul pe sat

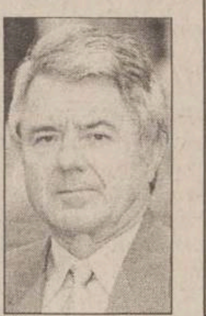

Cu deputatul ***Pavel Târpescu*** nu se mai poate discuta de la criza apei calde din Iași, cînd declarase că problema principală a orașului, în acel moment, nu era lipsa apei, ci șomajul. El a refuzat să discute absolut orice detaliu despre activitatea lui parlamentară. *„Dumneata să vii cu legitimația la mine, și apoi discutăm. Ai întrebat o dată de apă caldă* (este vorba de alt ziarist - n.r.) *și ai spus că nu cunosc faptul că Iașul nu are apă caldă. Eu sînt din Pașcani“*, a declarat Târpescu, supărat foc pe presă. Singura initiativă legislativă a deputatului Târpescu se referă la scutirea de la plata penalizărilor pentru apa potabilă a pensionarilor, penalizări ce se ridică la 80 de miliarde de lei numai în județul Iasi. Deocamdată, decizia nu a fost aprobată, și nici nu sînt speranțe să fie aprobată vreodată. ■

Deputatul PSD Traian Dobre:

„Mafia n-o vom stîrpi noi, ci următoarea guvernare“

De ce merg lucrurile atît de încet ? Simplu, ne spune deputatul Dobre. *„S-a întîrziat cu schimbarea eșalonului doi, partea executivă, care nu transpune în practică toate deciziile de la vîrf. Mafia care s-a creat n-o stîrpim nici noi, ci următoarea guvernare“*, a declarat Dobre, fără să precizeze care partid politic crede că o va alcătui. Aceasta ar fi, pe scurt, justificarea pe care o dă Dobre lentorii și lipsei de schimbări vizibile. Pe de altă parte, Dobre spune că a avut două propuneri legislative, una de modificare a cadrului legislativ a asociațiilor de proprietari, alta un pachet de legi, initiat împreună cu parlamentarii PSD Viorel Hrebenciuc, Florin Georgescu și Ion Solcanu, referitoare la subvențiile pentru regii. ■

Senatorul Vasile Mocanu(PSD):

Are un telefon veșnic închis. Un senator absolut invizibil în prima jumătate de an.

Deputatul PSD Adrian Ionel:

„A trebuit să-mi schimb planurile de la început“

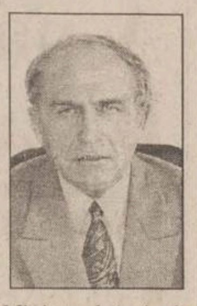

Deputatul Ionel mărturisește că a trebuit să-și schimbe planurile de la începutul mandatului, „sub presiunea unor factori obiectivi“. Dacă, în urmă cu cinci luni, se lăuda că va face rost de 1.000 de miliarde de lei pentru revitalizarea „Comtom“, a renuntat cu totul la aceste planuri. Explicatia: *„Am crezut că Ministerul Agriculturii va da acești bani, dar nu s-au găsit fondurile“.* Ceea ce a reușit să facă deputatul Ionel a fost să accepte etapele clasice de privatizare în privinta „Comtom“, fără nici un ban de la buget. Acesta se mai mîndreste cu faptul că „și-a dat aportul“ la cumpărarea „Prodavis“ de către „Kosarom“, la cumpărarea controversată a societătii „Avicola“ de către omul de faceri vasluian *Gheorghe Strugariu* etc. Potrivit lui Adrian Ionel, datorită consultantei pe care a dat-o pe linie de agricultură, s-au înfiintat în judetul Iași de la începutul anului 65 de asociatii agricole. Ionel nu a avut nici un fel de initiativă legislativă, rolul său reducîndu-se la cîteva amendamente la discutiile în comisii. *„În rest, n-am lipsit nici o zi din Parlament“*, spune scolăreste deputatul PSD. ■

Deputatul PSD Cristian Nechifor:

„Îmi dau nota 6-7“

„N-am reușit să mă implic în toate măsurile pentru agenții economici. N-am reușit să urgentez cererilor privind cazurile de corupție; de aceea, mi-aș da nota 6-7. Nu știu cu cît se laudă colegii mei, și nu mă interesează“, a declarat deputatul Nechifor. El spune că s-a miscat totul foarte greu pentru că s-au schimbat unii dintre oamenii de la putere. Spune că „s-a bătut“ cu prefectul pentru păstrarea unor oameni în functie din administrația ieșeană, care erau foarte buni profesioniști, dar nu a reusit nimic. Ca un om de afaceri, Nechifor nu crede că anul acesta Iașul va avea o relansare economică, iar cresterea de anul viitor va fi foarte subtire: *„Aproape că rivalizăm cu Vasluiul și Botoșaniul la șomaj, ceea ce este îngrijorător. Cred că grupul parlamentar ieșean ar fi trebuit să se implice mult mai mult“*, mentionează Nechifor. Acesta spune că s-a remarcat foarte mult în sesizarea privind unele privatizări frauduloase, din anii 1997- 2000. O parte a cazurilor se află sub anchetă și a sesizat inclusiv faptul că *„o parte a factorilor cu funcții de răspundere au ajutat la falimentarea unor firme, pentru a fi cumpărate de o clientelă politică sau pecuniară“*. Deputatul Nechifor are un proiect de lege în lucru, referitor la facilitățile pentru parcul tehnologic, despre care spune că este „la periat“. Interpelări nu a avut „pentru că nu a fost cazul“. ■

Cînd arșita soarelui îți înmoaie genunchii,
cînd setea nu-ți dă pace,
te chinuie, te trage de mînecă și-ți spune:
"Mmm, o bere rece!?".
Zimbru
BERE IAȘI
UN PREȚ MIC PENTRU
O SETE MARE!
© Ad Mediam

Monitorul Financiar

Lege pentru numai 20 de feneiști

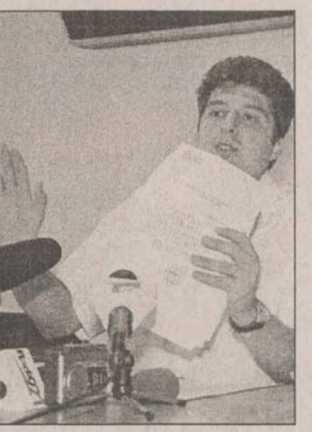

Ovidiu Mazilescu, liderul păgubiților, afirmă că doar 20 de persoane din întreaga țară vor primi sprijinul dat de Guvern

Liderul investitorilor FNI, *Ovidiu Mazilescu,* afirmă că doar 20 din cei 300.000 de depunători vor beneficia de proiectul de lege privind despăgubirile, votat de Parlament, în timp ce Asociatia Națională a Investitorilor la Fondul National de Acumulare (FNA), un FNI ***„în miniatură“***, se pregătește să conteste actul normativ la Curtea Constituțională.

Mazilescu a declarat că asociatia pe care o conduce nu a identificat, în București, nici o persoană care să se încadreze în conditiile stabilite de Parlament si să poată primi despăgubirile votate de Legislativ. Potrivit lui Mazilescu, estimările asociatiei arată că doar 20 din cei 300.000 de depunători din toată tara vor putea beneficia de actul normativ.

În aceste conditii, Asociatia Națională a Investitorilor (ANI) la FNI încearcă să găsească motivele pentru a ataca proiectul la Curtea Constituțională. ***„Asociația Națională a Investitorilor la FNI a distribuit proiectul de lege mai multor avocați, pentru a vedea posibilitățile de atacare la Curtea Constituțională. Dacă există vreo posibilitate în acest sens, sîntem deciși să contestăm actul normativ“***, a declarat presedintele ANI-FNI.

Un grup de aproximativ 40 de păgubiti de la FNI au protestat, luni, în fata sediului PSD, unde se desfășura ședinta conducerii partidului, prezidată de premierul ***Adrian Năstase.*** Deponenții FNI au scandat, la intrarea în curtea sediului PSD, care era păzită de jandarmi, lozinci precum ***„Năstase este pentru noi Ceaușescu doi“***, ***„Gașcă de hoți“*** si ***„PSD este noul PCR“.***

Ovidiu Mazilescu afirmă că a fost vorba de un protest spontan. ***„Nu înseamnă că nu vom face în continuare mitinguri, dar, deocamdată, ne axăm pe rezolvarea problemei în Justiție“***, a spus liderul ANI-FNI. Potrivit proiectului adoptat de cele două Camere ale Legislativului, persoanele fizice care au investit la FNI vor beneficia de un ajutor financiar de pînă la 10 milioane de lei, dacă au un venit net lunar pe membru de familie de pînă la un milion de lei și dacă au investit în unităti de fond la FNI si nu au efectuat nici o răscumpărare. În cazul în care suma care a fost investită este mai mică de 10 milioane de lei, ajutorul care se va acorda persoanei în cauză se va reduce pînă la limita sumei investite. ■

Butucă spune că vrea „Antibiotice“

■ *patronul grupului de firme „Polirom“ poartă discuții cu alți oameni de afaceri ieșeni în vederea asocierii* ■ *consorțiul, format din 5 firme, urmează să participe la privatizarea fabricii de medicamente* ■ *pachetul de acțiuni deținut de stat la „Antibiotice“ va valora peste 5 milioane de dolari după reevaluarea activelor* ■

Continuare din pagina 1A

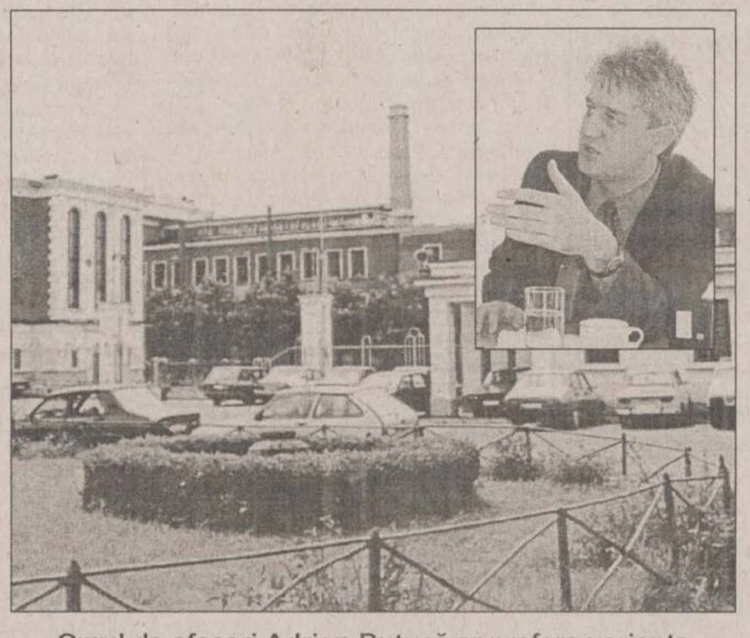

Omul de afaceri Adrian Butucă ar prefera varianta majorării de capital pentru că banii ar rămîne în fabrică

În urmă cu cîteva săptămîni, la Bucuresti s-au luat în discutie mai multe variante de privatizare a fabricii de medicamente de la Iași.

Prima variantă a privatizării la „Antibiotice“ ar implica contractarea unui împrumut BERD, făcut de firmă și convertibil apoi în actiuni. Practic, împrumutul ar fi folosit pentru investitii în fabrică, iar după o perioadă de timp (stabilită prin contract), valoarea împrumutului s-ar transforma în actiuni (prin majorarea capitalului social al societătii cu această valoare). A doua variantă ar implica tot o majorare de capital social, de data aceasta prin plasament privat (a unui investitor care deja detine actiuni la „Antibiotice“ sau a unuia „nou“). Fie că e vorba de prima sau a doua variantă de privatizare, Autoritatea pentru Privatizarea și Administrarea Participatiilor Statului ar rămîne cu un pachet rezidual de actiuni, pe care l-ar vinde în etapa a doua a procesului de privatizare.

„Mi-ar conveni mai mult varianta majorării de capital decît cea a negocierii sau licitației, deși e o variantă mai scumpă, ar ajunge la 8-9 milioane de dolari. Banii ar rămîne însă în fabrică, ar fi folosiți pentru investiții. APAPS-ul ar rămîne cu un pachet de acțiuni destul de mare, de circa 20-30%, pe care l-ar vinde apoi în a doua etapă a privatizării fabricii“, explică ***Adrian Butucă,*** managerul „Polirom“.

„Polirom“ s-a situat pe locul I în topul firmelor iesene pe 1999, la categoria industria lemnului, celulozei și hîrtiei, întreprinderi mijlocii. Tipografia „Polirom“ a avut, în acel an, o cifră de afaceri de peste 77 miliarde lei și un profit de peste 17,5 miliarde lei. Din 1993, „Polirom“ se află într-o relatie de afaceri cu „Antibiotice“, fiind furnizoare de ambalaje de medicamente. Prin intermediul „Polirom“ sau în nume propriu, Adrian Butucă mai are actiuni la editura cu același nume din Iași, la „Moldomobila“ (detine peste 5% din actiuni și este și membru în Consiliul de Administratie), la „Ceramica“ Iasi și la alte cîteva firme de pe piata de capital, la o firmă de pază și protecție și la „Radio Hit“.

Ioan Nani: „Prețul de pornire nu cred că va fi sub valoarea capitalului social“

„Antibiotice“ Iași are, la această dată, un capital social de 68,83 miliarde lei (aproximativ 3 milioane de dolari). Însă această valoare va creste de aproximativ cinci ori, dacă Adunarea Generală a Actionarilor din această săptămînă va vota majorarea de capital prin reevaluarea activelor fabricii. Capitalul social ar ajunge, astfel, la 344,181 (circa 11 milioane de dolari), iar cota statului ar valora 5-5,5 milioane de dolari. ***„În iulie, august se va face evaluarea fabricii. Nu s-a întocmit caietul de sarcini, iar anunțul va fi dat, probabil, în septembrie. Oricum, prețul de pornire nu cred că va fi sub valoarea capitalului social“***, spunea ***Ioan Nani,*** directorul general al „Antibiotice“ Iași.

În 2001, „Antibiotice“ va avea o cifră de afaceri de peste 30 milioane de dolari

În primele patru luni ale acestui an, „Antibiotice“ a avut o cifră de afaceri de 11,4 milioane de dolari (crestere în valori reale de 5%), un profit brut de 2 milioane de dolari (fată de 1,4 milioane dolari în aceeasi perioadă a anului trecut). Pentru prima jumătate a anului, estimările indică o cifră de afaceri de 16,2 milioane de dolari și un profit brut de 2,7 milioane de dolari. Fabrica de medicamente de la Iași, care detine circa 6% din piata medicamentelor din România, a rămas ultima societate de acest tip care nu a fost privatizată. La „Antibiotice“, statul detine 53,01% din actiunile societății. Alti doi actionari semnificativi, fondurile de investitii „Romanian Investment Company Cyprus“ și „Broadhurst Investments Ltd“ (împreună cu „Lindsell Entreprises“) mai au fiecare în jur de 7% din acțiunile fabricii, SIF Moldova 2,5%, restul fiind detinut de micii acționari.

„Nu am aflat încă despre aceste intenții privitoare la «Antibiotice». Poate fi o soluție aceasta, privatizarea cu investitori autohtoni“, a comentat ***Mihai Mustață,*** directorul APAPS Iași. **(Alina CORDUNEANU)**

NORD'EST 100.4 FM RADIO

ȘTIRI ECONOMICE

BNR a retras autorizația de funcționare a Băncii Unirea

Consiliul de Administrație al Băncii Naționale a României a hotărît, la sfîrșitul săptămînii trecute, retragerea licentei de funcționare a Băncii Unirea, a declarat, ieri, ***Adrian Vasilescu,*** consilierul guvernatorului BNR. ***„Principalul argument a fost faptul că Banca Unirea nu și-a realizat fondurile proprii de minimum 150 de miliarde de lei, condiție care trebuia îndeplinită de toate băncile începînd cu 1 iunie. În al doilea rînd, Banca Unirea nu a reușit de multă vreme să numească cel puțin doi conducători care să poată angaja prin semnătură patrimoniul băncii, așa cum cere legea. De asemenea, în ultimul timp banca nu și-a mai constituit rezervele minime obligatorii cerute de BNR. Aceste motive și faptul că banca are o expunere prea mare pe un singur client au fost suficiente pentru retragerea licenței“***, a spus Vasilescu. Reprezentanții Băncii Unirea au dreptul să conteste în Consiliul de Administrație al BNR, în termen de 15 zile, decizia de retragere a licentei. BNR urmează să dea un răspuns în maxim 30 de zile de la depunerea contestatiei. Dacă decizia CA a BNR va rămîne nemodificată, Banca Unirea mai are o singură cale de atac, la Curtea Supremă de Justiție. Acest ultim demers trebuie făcut în cel mult 15 zile de la răspunsul BNR. Închiderea Băncii Unirea nu va avea un impact puternic, depozitele populației fiind de doar două miliarde de lei. În plus, banca nu a avut acces, în ultima perioadă, la operațiunile interbancare și, astfel, ieșirea ei din sistem nu va produce efecte. Vicepreședintele Băncii Unirea, ***Dragoș Boancă,*** a refuzat să comenteze decizia BNR. ***„Nimeni din bancă nu poate face acest lucru, deoarece nu există o persoană mandată în acest sens. De altfel, atît președintele băncii, Alexei Voskoboi, cît și Toni Hoe, directorul general al Băncii Unirea, nu se află în țară“***, a spus Boancă.

Sîrbu: „Prețurile la carnea de porc n-ar trebui să crească“

Creșterea preturilor la carnea de porc nu este justificată pentru că, în prezent, majoritatea importurilor se efectuază prin zonele defavorizate, cu taxe vamale zero, urmînd ca, miercuri, Guvernul să decidă în privinta regimului taxelor vamale impuse la importul de carne de porc din Ungaria a declarat, ieri, ***Ilie Sârbu,*** ministrul Agriculturii, Alimentatiei și Pădurilor (MAAP). ***„Rolul MAAP este destul de limitat în ceea ce privește prețurile, ministerul nu are dreptul de a controla formarea prețurilor sau factura cu care intră carnea în vamă, dar ne străduim în ceea ce privește calitatea acestor produse“***, a adăugat Sârbu. ***Monica Neagu,*** șef de secție la direcția Strategii și Politici Alimentare din cardul MAAP, a mentionat că în urma restricționării importului prin zonele defavorizate, pretul cărnii va crește și de aceea este necesară reducerea taxelor vamale la import, de la 45% la 25%. ***„Ministerul Agriculturii a propus Ministerului Dezvoltării și Prognozei completarea Legii Zonelor Defavorizate prin interzicerea reindustrializării produselor provenite prin zonele defavorizate în aceste zone, precum și acordarea de contingente procesatorilor, pe baza capacității de producție“***, a mai spus Neagu. Guvernul va decide, miercuri, reintroducerea facilităților vamale prevăzute în acordul CEFTA la importul de carne de porc din Ungaria, în timp ce taxele vamale pentru importul de carne de pasăre vor fi menținute la 45%. Prin ridicarea clauzei de salvgardare, taxele vamale la importul de carne de porc din Ungaria au fost reduse de la 45% la 25%. România a suspendat, în data de 1 iulie 1999, facilitățile vamale CEFTA pentru produsele din carne de porc și pasăre provenite din Ungaria.

5 luni de reflux pentru economia ieșeană

■ **fată de aceeași perioadă a anului trecut, producția de carne și lapte a dat înapoi cu peste 30%** ■ **în cazul produselor lactate, scăderea este de 50%** ■ **cifra de afaceri a scăzut în toate ramurile de activitate** ■

Pentru industria ieseană, luna mai a însemnat, în mare parte, un moment de „repaos“. La majoritatea categoriilor, productia fizică industrială a judetului Iași, realizată în primele cinci luni ale acestui an, a fost mai mică decît cea realizată în aceeași perioadă a anului trecut. Astfel, în primele cinci luni ale anului 2001, puținele cresteri au vizat cîteva produse alimentare: ulei, margarină, preparate din carne. În schimb, în cazul celorlalte categorii de alimente, productia fizică a scăzut. Scăderile variază de la 3-4 procente (ca în cazul pîinii) pînă la 31% (carne porc), 32% (lapte) sau chiar pînă la înjumătățirea productiei (în cazul produselor lactate, unde s-a înregistrat o scădere de 50%). În cazul produselor nealimentare, în primele cinci luni ale anului 2001 s-au produs mai multe obiecte de încălțăminte (crestere de 50%), parchete de lemn sau produse prelucrate din materiale plastice. Și livrările pentru export au fost mai mici în această perioadă a anului. Astfel, din totalul producției livrate în judetul Iași, 19,4% din produse au plecat la export (fată de 20,6% în aceeași perioadă a anului trecut). Nici comerciantii nu au stat mai bine decît industriasii. In toate ramurile de activitate, cifra de afaceri a firmelor a scăzut considerabil. În primele patru luni ale anului, cifra de afaceri a agentilor economici a scăzut, în industrie, cu 9,3% fată de aceeasi perioadă a anului trecut. În cazul agentilor economici care prestează servicii pentru populație, cifra de afaceri a scăzut cu 12%. Cea mai mare scădere a avut-o, și de această dată, cifra de afaceri a agentilor economici din comertul cu amănuntul (15,9%). **(A. CORDUNEANU)**

S-a redeschis robinetul eșalonărilor

■ *condițiile pentru acordarea înlesnirilor fiscale vor fi mai stricte* ■ *Finanțele locale vor putea acorda amînări și eșalonări pînă la valoarea de 10 miliarde lei* ■

După patru luni în care au fost sistate, agenții economici pot solicita înlesniri la plata obligațiilor fiscale începînd din această lună, întrucît au fost aprobate, prin Ordinul 1195/2001, normele metodologice referitoare la acordarea înlesnirilor. Directiile locale de Finante vor putea acorda reduceri sau scutiri de pînă la 1 miliard de lei, iar amînări și eșalonări de pînă la 10 miliarde lei.

Ministerul Finantelor Publice va putea acorda reduceri și scutiri de pînă la 50 miliarde lei, precum si amînări și eșalonări de pînă la 500 miliarde lei. Pentru a beneficia de înlesniri, societățile trebuie să prezinte un program de restructurare sau unul de redresare financiară și să dovedească posibilitatea recuperării sumelor pentru care se solicită acordarea înlesnirii. Dacă pînă acum agenții economici trebuiau să plătească o taxă de 0,5% din suma solicitată a fi reeșalonată, amînată sau scutită, de acum înainte vor trebui să depună o garanție fixată în funcție de gradul de risc. Garanția poate fi constituită atît în numerar, la trezorerie, cît și sub forma unei scrisori de garanție bancară.

Gradul de risc este evaluat pe baza unui punctaj, stabilit în functie de vechimea arieratelor, de îndatorarea financiară și de rezultatele controalelor fiscale.

Pentru un grad de risc minim de recuperare a creanțelor, garanția se va ridica pînă la contravaloarea unei rate medii de eșalonare. Pentru un risc mediu, garanția va fi de 1 - 2 rate medii de eșalonare, iar pentru un risc maxim, de 2 - 4 rate medii. În cazul în care debitorul intră în imposibilitatea achitării ratelor sau obligațiilor curente, garanția va putea fi utilizată pentru stingerea acestora, debitorul avînd obligația de a reîntregi garanția pînă la următorul termen de plată din eșalonare. **(C. PAVEL)**

BNR are rezerve de 4,4 miliarde dolari

Rezervele valutare ale Băncii Nationale a României au crescut, în luna iunie 2001, cu 543,9 milioane de dolari, pînă la 3,58 miliarde de dolari, informează un comunicat al băncii centrale. Această evolutie a fost rezultatul intrărilor de 502,9 milioane dolari din emisiunea de obligațiuni efectuată de Ministerul Finantelor Publice pe piata internațională, cumpărări nete ale băncii centrale din piata valutară în sumă de 124,7 milioane dolari, venituri din administrarea rezervei internationale în sumă de 11,7 milioane dolari și alte intrări nete, cedări de valută la rezerva statului, plăti cotizatii, comisioane bancare în sumă totală de 17,9 milioane dolari.

În aceeași perioadă, BNR a efectuat plăti de 91,4 milioane dolari rate și dobânzi scadente la datoria publică externă și răscumpărări de titluri de stat în valută, emise de Ministerul Finanțelor pe piata internă, în sumă de 21,9 milioane dolari. Rezerva de aur se menține la 105 tone, dar valoarea acesteia a crescut la 911,3 milioane dolari, ceea ce face ca rezervele internaționale ale Băncii Naționale a României, valute plus aur, să se situeze la peste 4,4 miliarde dolari. Pînă la sfârșitul acestui an, plățile scadente în contul datoriei publice externe directe și garantate de Ministerul Finanțelor Publice însumează 820 milioane dolari. ■

Avans mai mic pentru cumpărarea pe credit a Daciilor

Pînă la sfîrșitul lunii august, cei care vor să-și cumpere o mașină Dacia cu credit de la bancă trebuie să dea mai puțini bani avans. Pînă la 31 august, conform unui protocol încheiat între SC Automobile SA și Banca Română de Dezvoltare-Societe Generale, cei care vor să cumpere unul din modelele Dacia Super Nova Europa, Dacia Berlină Dedicatie, Dacia Break Dedicatie trebuie să plătească un avans minim de 20% (fată de 30%, cît este în mod obișnuit). Astfel, cel care vrea să ia un credit pentru achiziționarea unei Dacii noi trebuie, mai întîi, să se prezinte la un dealer Dacia, cu adeverinta de-salariat (venituri) și doi giranți. Jumătate din venitul cumulat al acestora trebuie să depășească rata lunară plus dobînda. După ce actele sînt „puse în ordine“ la dealer, dosarul se trimite la bancă pentru aprobarea creditului. Durata maximă de rambursare este de cinci ani de zile, iar dobînda este, începînd de ieri, 42,5%. Clientul are posibilitatea să opteze între cele două variante de rambursare propuse de bancă. Una presupune rambursarea creditului în sume lunare descrescătoare (dobînda la sold), iar cea de-a doua variantă presupune calcularea unei rate lunare fixe pe toată durata rambursării creditului. **(A.C.)**

CURSUL CASELOR DE SCHIMB

BĂNCI	Dolar SUA		Marcă germană	
	C	V	C	V
BCR (tel.230500)	29060	29260	12348	12813
BRD (tel. 213050)	29.000	29.300	12.470	12.825
BCIT (tel.211740)	28.900	29.400	12.513	12.818
Banca Agricolă (tel. 215965)	29.060	29.260	12.550	12.750
Banca Transilvania (tel.215011)	28.950	29.280	12.200	12.700
AlphaBank (tel.212009)	29.070	29.300	12.535	12.780
Mindbank (tel.219668)	29.050	29.250	12.500	12.700

Casele de schimb valutar	Dolar SUA		Marcă germană	
	C	V	C	V
Olimp (tel. 215524)	29.100	29.200	12.400	12.600
ACR (tel. 112345)	29.050	29.200	12.400	12.600
Tarom (tel.115309)	29.130	29.300	12.450	12.700
Romania Exchange (tel.092/642274)	28.700	29.179	12.200	12.639

* Cursuri valabile în data de 02.07.2001

Curs calculat de BNR, 02.07.2001

29.181 lei/dolar
12.620 lei/marca
24.683 lei/EURO

AGENDA BANCARĂ

BANCA ROMÂNĂ PENTRU DEZVOLTARE
GROUPE SOCIETE GENERALE
Cîștigați cu VISA cumpărături în valoare de 3.000 USD
Clienții care optează pentru un card Visa Electron sau Visa Classic în lei în perioada 02.05.2001-31.07.2001, participă la o tragere la sorți în luna august 2001, prin care B.R.D.-G.S.G. împreună cu Visa Internațional va oferi cu această ocazie următoarele
PREMII
• Premiul I în valoare de 3.000 USD
• Premiul II - 14 premii în valoare de 100 USD fiecare, care se vor acorda săptămînal în perioada 02.05.2001 - 31.07.2001 (14 săptămîni) prin tragere la sorți

BANC POST
■ Cu ocazia împlinirii a 10 ani de la înființare, Banc Post lansează în săptămîna 2 - 8 iulie 2001
CERTIFICATUL DE DEPOZIT ANIVERSAR
termen de maturizare - 30 zile; dobînda bonificată 37%
■ Folosind CONTUL CURENT în lei pentru persoane fizice care poate fi accesat la orice unitate Banc Post din țara, economisiți timp.

COOPERATIVA DE CREDIT COVURLUI
oferă
credite cu giranți sau ipotecă
în 48 de ore de la semnarea contractului
pentru persoane fizice și juridice
NOU S-au micșorat dobînzile la credite
Str. Milcov nr. 10, bl. 1201, sc. D, parter, Tel. 032/276962

ALPHA BANK ROMANIA S.A.
SUCURSALA IASI
Oferă clienților următoarele servicii:
- cumpără cu plata la vedere cecuri de călătorie AMERICAN EXPRESS, TRAVELERS CHEQUES exprimate în EUR, DEM și USD;
- vinde cecuri de călătorie AMERICAN EXPRESS în USD și DEM.
Sediul sucursalei: Iași, b-dul Independenței nr. 7 bl.A1-4, tel. 212009,214850

Monitorul

Editoriale

INTERNAȚIONAL

Serbia terestră

„Serbia terestră“ promisă de Zoran Djindjici nu are trăsăturile idilice ale Serbiei „celeste“ propovăduite de Miloșevici, dar nici accentele ei explozive, ce izvorau din transa naționalistă și charisma diabolică a fostului dictator

Pe 28 iunie, în momentul în care era îmbarcat în elicopterul care avea să-l transporte la închisoarea din Haga, Slobodan Miloșevici i-a întrebat pe cei din preajmă dacă știu că în acea zi se sărbătorea Vidovdanul (sărbătoarea Sfîntului Vitus). Nu știm dacă Miloșevici a primit răspuns, dar știm sigur că un eventual răspuns ar fi fost, în mod evident, afirmativ, pentru că sărbătoarea cu pricina rezonează adînc în mintea oricărui sîrb.

28 iunie este data astrală din istoria Serbiei. Să amintim mai întîi, à rebours, că 28 iunie este ziua ascensiunii lui Miloșevici. În urmă cu 12 ani, pe cîmpia Kosovo Polje, Miloșevici, pe atunci prim-secretar al Partidului Comunist Iugoslav, își descoperea vocatia de naționalist, promițînd în fața a un milion de sîrbi „un viitor celest“ pentru Serbia. Impresionanta adunare din 1989 era prilejuită de împlinirea a 600 de ani de la bătălia de la Kosovo Polje, în care sîrbii s-au opus turcilor cu prețul morții prințului Lazăr. Legenda spune că prințul Lazăr s-a sacrificat pentru a consacra „vocația celestă“ a poporului sîrb. Bătălia din 1389 a devenit data centrală a memoriei istorice a sîrbilor, iar Kosovo a rămas în mitologia națională ca leagăn al poporului sîrb. Pe 28 iunie 1914, un sîrb bosniac pe nume Gavrilo Princip, enervat de faptul că arhiducele Franz Ferdinand s-a decis să viziteze Sarajevo într-o zi atît de importantă pentru sîrbi, îl ucidea pe moștenitorul tronului monarhiei austro-ungare, provocînd astfel primul război mondial. În 1921, regele Alexandru a ales ziua de 28 iunie pentru a jura pe proaspăt votata Constituție a proaspăt formatului Regat al Sîrbilor, Croaților și Slovenilor - viitoarea Iugoslavie. În 1948, Stalin este cel care alege ziua Vidovdanulului pentru un gest politic important: excluderea Iugoslaviei lui Tito din blocul sovietic. În această serie simbolică au urmat 1989, marcînd ascensiunea lui Miloșevici, și 2001, momentul epic al căderii lui definitive. Iată, așadar, că autoritățile de la Belgrad au avut nu doar un motiv politico-financiar pentru a-l extrăda pe Miloșevici pe 28 iunie - conferința donatorilor de la Bruxelles de a doua zi, care condiționa acordarea ajutoarelor financiare pentru Iugoslavia de colaborarea cu Tribunalul de la Haga - ci și unul simbolic, pentru a marca sfîrșitul unui mit „secular“ - mitul Serbiei celeste, al Serbiei Mari. Premierul sîrb Zoran Djindjici a spus, în ziua extrădării lui Miloșevici, că Serbia celestă promisă a însemnat doar războaie, crime și violențe interetnice. „A venit vremea Serbiei terestre“, a spus Djindjici.

Serbia terestră - cea de astăzi, după un deceniu de războaie, violențe interetnice, frămîntări politice și sancțiuni economice - nu are trăsăturile idilice ale Serbiei mitice, dar nici accentele ei explozive, ce izvorau din transa naționalistă și din charisma diabolică a lui Miloșevici. Tulburările de stradă și neînțelegerile politice iscate de extrădarea controversată a dictatorului sîrb vor fi fiind grave, dar nu se vor putea vreodată compara cu atrocitățile fostului regim și cu nebunia alimentată de acesta.

În această Serbie terestră, eroul zilei este premierul Djindjici, cel care a avut extraordinara îndrăzneală să-l trimită pe Miloșevici la Haga peste capul lui Koștunița și al justiției federale. Djindjici este un veteran al vieții politice din Iugoslavia și cu toate acestea este un necunoscut. Aceasta se întîmplă pentru că și-a făcut un obicei din a acționa imprevizibil și impopular. „Misiunea mea este să nu fiu popular“, îi place premierului să spună, pentru a se pune în contrast cu președintele Voislav Koștunița, care ia întotdeauna decizii cît mai aproape de agenda și voința populației. Actualul președinte este, în mare parte, creația lui Djindjici, iar împărțirea inițială a rolurilor a fost chiar aceasta: Koștunița să fie cît mai popular, inclusiv cu prețul naționalismului și populismului, iar Djindjici să ia deciziile impopulare. Între timp, rolurile au rămas aceleași (am văzut acest lucru în luările de poziții pe marginea chestiunii extrădării), cu diferența că între cei doi au intervenit tensiuni din ce în ce mai mari. Djindjici este antipatic și pentru că nu poate renunța la a fi un dandy. Îi plac mașinile străine scumpe, în timp ce Koștunița folosește autohtona Jugo. În Belgrad circulă butada că pantalonii lui Djindjici valorează cît mașina lui Koștunița. Fiu de militar și poate de aceea cu tendințe autoritare (i se mai spune „micul Slobo“), avînd palmares de anti-comunist militant, deținător al unui doctorat în filosofie la prestigioasa Universitate germană de la Konstanz, opozant ferm al lui Miloșevici, dar naționalist mai virulent decît acesta în problema bosniacă, precaut în așa măsură încît s-a refugiat în Muntenegru în timpul bombardamentelor NATO din 1999 (de atunci, Miloșevici îi spune „lașul“), Djindjici este un personaj cu totul interesant al cărui rol abia începe pe scena politică sîrbă.

Energia sa vine din disponibilitatea de a aborda frontal chestiuni delicate. Nici nu s-au stins ecourile controversatei extrădări a lui Miloșevici, că Djindjici a pus pe tapet alte două probleme de maximă importanță pentru Serbia: revizuirea relațiilor cu sora mezină din federație, Muntenegru, chiar cu posibilitatea desprinderii celor două republici în cazul unui impas constituțional, și revizuirea relațiilor din coaliția guvernamentală a celor 18 partide, care, după dispariția lui Miloșevici, au motive mai puține să stea împreună. Djindjici merge pînă într-acolo încît sugerează că ar putea prelua, în Serbia, rolul jucat de Milo Djukanovici în Muntenegru. Boicotarea instituțiilor federale l-ar lăsa pe Koștunița suspendat deasupra unui hățiș instituțional complicat și fără nici o putere. Fără putere ar rămîne Koștunița și în urma spargerii coaliției guvernamentale, ținînd cont că înainte de alegeri conducea un partid minuscul. Djindjici are, așadar, în mînă două atuuri pe care le va juca în viitorul apropiat pentru a-și spori puterea în relația cu Koștunița și organismele federale. Faima sa de actor imprevizibil ne împiedică să anticipăm care îi vor fi mutările și pînă unde va merge. Pe de altă parte însă, în contextul „Serbiei terestre“ pe care o promite, îndrăznim să anticipăm că, oricît de mult va risca, nu se va ajunge la noi grozăvii. Ceea ce rprezintă un progres enorm.

Adrian CIOFLÂNCĂ

BISERICA ȘI PROBLEMELE VREMII

Turneul pocăinței

preot
Ioan-Florin FLORESCU

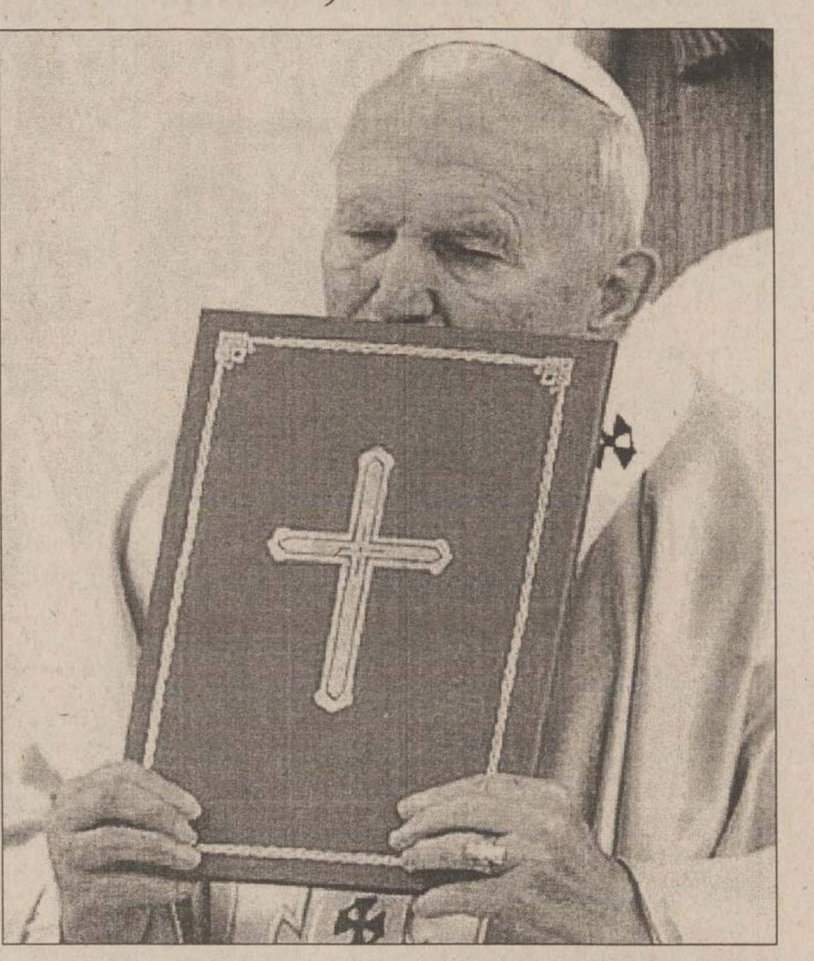

S-ar putea spune că Papa Ioan Paul al II-lea își irosește ultimele puteri într-un adevărat turneu al pocăinței în numele Catolicismului. La Atena, chiar dacă a fost primit cu ostilitate, și-a cerut iertare grecilor pentru „trădările“ istorice ale Vaticanului; la Kiev, unde nici un ierarh ortodox nu a venit să-l întîmpine, Papa a cerut iarăși iertare pentru „erorile comise la adresa ortodocșilor, într-un trecut recent și apropiat“. La Damasc, după ce s-a îmbrățișat cu Marele Muftiu și a îngenunchiat în Moscheea Omeiazilor, a urcat Înălțimile Golan pentru a se închina într-o biserică ortodoxă distrusă de război, după care i-a vizitat în cea mai deplină smerenie pe patriarhii ortodocși grec și sirian. Și probabil, dacă va mai avea zile, Sfîntul Părinte ne-ar mai putea pregăti și alte surprize de acest fel.

Care ar fi semnificațiile acestui turneu al pocăinței? Mai întîi să observăm că, în lumea bună, e o adevărată modă a împăcărilor. Americanii își cer iertare de la japonezi, nemții își cer iertare de la cei care au lucrat forțat în industria lor de război, albii își cer iertare de la negri, bărbații de la femei, Iliescu de la Regele Mihai, Coreea de Sud de la Coreea de Nord, evreii de la palestinieni, și toată lumea își cere iertare de la evrei.

Ce să însemne această efuziune sentimentaloidă, acest internațional „pupat toți piața endependenți“? Nimic altceva decît că, în zorii noii ere mondiale, cei puternici se simt atît de siguri pe prezent, încît disputa asupra trecutului nu mai reprezintă o miză. Se returnează dosare, se deschid arhive, se fac declarații ditirambice. „Atît timp cît recunoașteți prezentul, sîntem gata să vă concesionăm dreptatea asupra trecutului“, par a spune greii pămîntului. Ei se pregătesc să joace altfel și, pentru aceasta, puțină concesie nu strică, mai ales cînd ea le aduce un plus de imagine și de credibilitate în ochii celor mulți și naivi.

În preajma unei Ortodoxii atît de traumatizată istoric cu largul său concurs, Catolicismul se poartă cu condescendența fratelui mai mare, care-și mîngîie frățiorul pe creștet, după seria de scatoalce pe care tocmai i-a administrat-o. Papa nu exagerează vorbind de „crime“ și „trădări“. Lista lor ar putea începe cu intrarea Vaticanului în politică, la începutul Evului Mediu, fapt care a condus la dezbinarea lumii europene printr-o lungă serie de războaie sîngeroase, purtate în numele religiei.

Excesele Catolicismului se fac vinovate nu numai de asocierea obsesivă a creștinismului medieval cu Inchiziția, dar ele sînt direct răspunzătoare de reforma protestantă, iar indirect de tăvălugul sectar care i-a urmat acesteia pînă la capătul lumii.

Dar în special ortodocșii au de primit de la catolici o serie de explicații punctuale. Asaltul sîngeros și jefuirea Constantinopolului în timpul celei de-a patra cruciade, precum și șantajul unionist au grăbit căderea capitalei bizantine și instalarea turcilor în Răsărit, pentru cinci sute de ani. Se va spune că nu e vinovat catolicismul, că a fost o conjunctură etc.

Dar cum s-ar putea uita că, în 1848, în plin avînt de eliberare de sub turci, Papa Pius IX adresa ortodocșilor jignitoarea scrisoare „Ad Orientales“, prin care le sugera trecerea la catolicism în schimbul unui ajutor politic? Iată deci că e vorba de un „stil“, nu de accidente istorice.

E ușor să ceri iertare pentru „erori trecute“, între care Sfîntul Părinte a numărat cu siguranță și uniatismul, dar ce te faci cu moștenirea prezentă a unui greco-catolicism mereu nemulțumit și tot mai complexat de dedublarea sa spirituală, în Ardeal sau la Kiev? Scuzele sînt absolut inutile în acest caz, în care Vaticanul, dacă tot se simte responsabil, ar putea veni cu soluții mai concrete.

Dar, la urma urmei, se mai simte oare Vaticanul implicat cu adevărat în mărturisirile și declarațiile sincere ale Șefului său? Ne întrebăm aceasta, pentru că, în timp ce Sfîntul Părinte face pelerinaje de pocăință, secția ideologică a Vaticanului, puternica „De propaganda fide“, bulversează lumea teologică, ortodoxă și protestantă cu documentul „Dominus Iesus“, în care Romano-Catolicismul se recomandă ca singura biserică deținătoare a adevărului și a mîntuirii. O asemenea declarație a provocat un val de nemulțumiri în lumea creștină și riscă să discrediteze toate eforturile ecumenice ale Papei.

Gestul Papei Ioan Paul al II-lea de a-și cere iertare în numele Catolicismului este, neîndoielnic, unul excepțional, chiar și sub aspectul său formal, care încalcă în premieră protocolul nescris al acestei instituții ce se pretinde infailibilă. Dar abia viitorul ne va arăta dacă a fost vorba de un act singular, al unui papă de excepție, sau, dimpotrivă, e vorba de o nouă perspectivă, reprezentativă, a unui Catolicism purificat. ■

DIN FOIȘOR

Tinerețe fără bătrînețe

Radu PÂRPĂUȚĂ

Apropierea sfîrșitului vieții îl face cel mai adesea pe om să se întristeze și să se dezguste de toate bucuriile vieții. De ce trebuie să te mai naști, dacă trebuie să mori, după ce ai trăit atît de puțin? Întrebarea, s-o spunem de la început, e cu păcat. La fel ca și alta: de ce să mai crești cu atîta grijă și necazuri copiii, care oricum vor muri? Desigur, astfel de întrebări și-au pus oamenii de cînd sînt oameni, de la Iov și pînă la Camus, de la Ghilgameș și pînă la Eminescu. Și le-au pus, și le vor mai pune... Toate doctrinele filosofice și toate religiile au încercat să dea răspunsuri, căci, în definitiv, pentru noi, oamenii, există o singură problemă: ***cum să transcedem viața?***

Oamenii din veacul nostru atît de ateist caută și ei soluții în felul lor. Nu în transcedere... Nu încearcă să înțeleagă moartea, ci fug de ea, o evită. Se avîntă într-o mie de alte lucruri mărunte, în ceea ce romanii numeau ***carpe diem***, numai s-o uite. Dar trăirea clipei în ziua de azi depășește de multe ori orgiile și bacanalele antice. Nu are rost să dezvolt subiectul aici. Deschideți televizorul cu multe canale și vă veți convinge (dacă mai este nevoie!). E o goană avîntată, de un optimism exagerat, de plăvani. La această goană nebunească știința a răspuns cu prelungirea absurdă a vieții, cum se întîmplă în spitalele ultramoderne occidentale sau americane, cînd omul cu un picior în groapă e ținut în viață cu „știința“ lor. Se știe că o viață sobră, măsurată, ordonată prelungește viața și secolul nostru a adus multe cîștiguri în acest sens. Dar ce rost are să prelungești bătrînețea? Ar fi ceva să fii mult timp tînăr (ca în basme sau cum se spune că au fost unii chiromanți și alți ocultiști, un Saint-Germain, un Cagliostro, un Guillaume Postel, care, se zice, au murit la vîrste înaintate tineri) sau chiar să redevii tînăr. Iată ce ar fi de dorit pentru oameni! Dar poate știința să facă așa ceva? Poate știința cu adevărat să ogoiască durerile, suferința oamenilor? În locul unor boli care au fost eradicate, au apărut altele înzecit, molime îngrozitoare, care depășesc în consecințe răul pe care și-l fac oamenii unii altora în războaie, în „micul infern“ al familiei. Omul de astăzi nu mai vrea să înțeleagă că suferința e în legile omenești și că pentru turma de oameni suferința este asemenea cîinelui care mușcă lîna oilor pentru a le aduce pe calea cea bună.

În loc de concluzie (ce concluzie mai poate fi la ***stingere***, la ***exitus),*** să povestesc pe scurt o veche parabolă creștină, fiindcă tot vechea și buna credință creștină aduce soluția.

După ce hălăduise mult prin codri, un vînător se așeză pe o piatră la malul unui rîu larg și învolburat. Asculta o ciocănitoare lovind ritmic scoarța unui copac și, obosit, căzut pe gînduri, cum e omul sleit de puteri, își zicea: „Am rătăcit poteca cea bună, nu mai găsesc nici o ieșire din hățișurile astea, sînt singur... De ce m-am mai născut. La ce bun să mai trăiesc?“ Și iată că apare ca din senin o bătrînă: gîrbovită, slabă-slabă, așa cum apare Sfînta Vineri prin basmele noastre. Era înveșmîntată într-o rochie, care se vede că odată fusese scumpă, dar acum era cam zdrențuită. „Flăcăule, trece-mă rîul în spate și-ți arăt dincolo poteca. Eu nu pot să trec fără ajutorul tău“. Hai s-o ajut - și-a zis vînătorul milos. Cînd a luat-o în spate, a simțit o povară strivitoare, de parcă ar fi luat în spate un sicriu cu un mort. Ei, acuma n-am să mă fac de rușine - și-a zis omul nostru - să dau înapoi. Cînd a intrat în apă povara parcă s-a mai ușurat. Pe la mijlocul vîlvorii era și mai ușoară, iar cînd a ieșit pe malul celălalt o ducea ca pe-o pană la pălărie. Cînd se uită, în locul bătrînei se mlădia o fată tînără și frumoasă, cu neputință de zugrăvit.

Plecat la vînătoare după bunuri fugare, trecătoare și după închipuiri zburătoare, omul prezentului a pierdut poteca cea bună a vieții. Și are în față vîltoarea întunecată a vieții. Iar timpul (ciocănitoarea) numără clipele pierdute. Ducînd povara sfințită a credinței, cu rochia scumpă, acum zdrențuită, și fiindu-i milă, un sentiment pe care-l uităm tot mai des, vînătorul iese din rătăcire și găsește calea adevărată a tinereții fără bătrînețe. ■

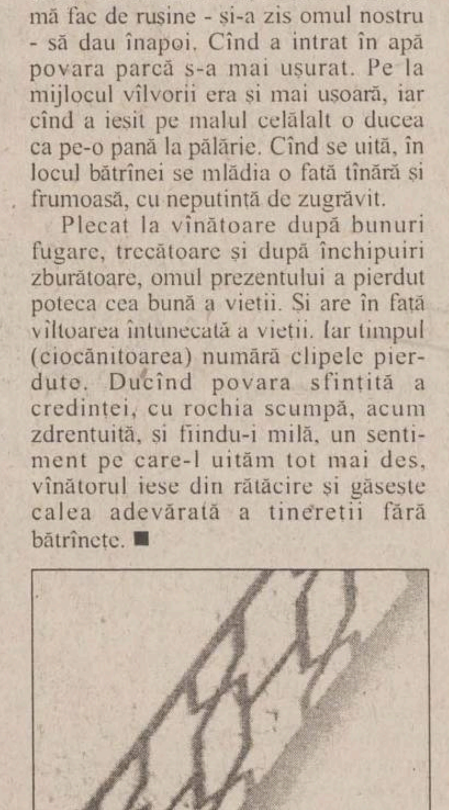

VIAȚĂ DE TELEMAN

O țară de scumpi(ri)!

Bogdan ULMU

Băi fraților, nu e bine! Dai cu piatra după o știre omenoasă și-ți cad din cer numai vești naspa! ■ Io m-am cam săturat de anunțuri tip horror; măcar în week-end să mă bucur că trăiesc și că am șansa să-ncep o zi mai bună! (că mai rea nu are cum) ■ Pe de altă parte, hai să vă consolez; decedații s-ar mulțumi s-o ducă asemenea nouă, zău! ■ La Reșița, se pare, s-a stins conflictul; e bine ■ Rău e că nu au găsit o soluție bună. Or fi americanii escroci, dar nici cu aborigenii nu mi-e rușine! ■ Bunicii cărășenilor de azi se uitau pe cer după salvatorii de dincolo de Ocean, iar urmașii de pe lîngă furnale au chiuitără o noapte întreagă de bucurie că se reziliază contractul! Hm... ■ Scurtă memorie! Și puțină (pardon!) minte! ■ Că după ce vor păpa cele două milioane jumătate (împrumut de la Guvern), de unde vor înapoia reșițenii banii? Și ce patron nu va face restructurări? ■ Și nea Nelu grăi la Crans Montana cum că și Europa ar avea nevoie de noi, nu numai viceversa. Just! ■ Numai că proporția e diferită. Din păcate... ■ La ANL se bulucitră cîțiva, dar nu ieșiră mulțumiți deacolo. Cică nu se respectă termenele... ■ Păi, feții moșului, la 4 mii de parai avans și încă 250 - rata lunară, măcar termenele respectați-le! ■ Că și-așa doar 1% pot beneficia de ANL din cei ce au nevoie! ■ De duminică, auzii, ne scumpiră corentul; ei și? Ce, strămoșii nu citeau la lampa de gaz? Iar la tembelizor geaba te uiți, că numai blăstămății observi, ptiu, nu i-ar mai răbda pămîntul, mamaie! După ce, acu' fo lună, un psihopat măcelări un drumeț (fiindcă a refuzat să-i dea un foc), după ce, zilele trecute, prin Vîlcea, unul, Vorovei, omorî trei persoane, acu' și-un criminal notoriu, viețaș, băgă cuțitu-n gardianul ce-l păzea, taman în clădire. Curții Supreme! ■ Poate că ne pripirăm cu desființarea pedepsei cu moartea, zău! ■ Și-apoi, ce fel de paznici îs ăia care lasă tîlharul cu cuțitul la el?! ■ Să nu mai vorbim că iar evadară niște hoți, zilele trecute, crezînd că se află-n opereta ***Vînt de libertate...!*** ■ Cică rămîn doar 7 orase fără apă; da' ce, strămoșii noștri aveau canalizare?! Fîntîna-i sfîntă! (numai să nu găsești dimineața-n ea f'un sinucigaș, că după aia ți-e scîrbă să bei!) ■ Hagi ajunse antrenorul Naționalei: brava! Da-n ranița fiecăruia mingicar s-o găsi bastonul de tehnician? Vom vedea... ■ Pe Sever Mureșan iar îl puseră-n libertate; bietul om, făcu destul naveta. Să-i mai bage și p-alții, că el și-a depășit norma la clacă-n pîrnaie, zău! ■ Iar BNR îmi place, că declară „încă nu intenționăm să fixăm cursul valutar!“ ■ De ce, bre? Da' ce mămica dracului intenționați? Că-n curînd ajunge un salariu mediu la 70 de parai - adică 10% din ajutorul de șomaj al unul nigerian cu buletin de Amsterdam! ■ Apropos de colorați: regele Cioabă ceru rromilor să nu se declare unguri la recensămîntul ce vine ■ În primul rînd, io nu-nțeleg de ce mai facem noi recensămînt, că tot e irelevant! ■ Apoi, cu 830 miliarde lei am putea încinge o beție națională de trei zile! În fine, dacă maghiarii împart magraonilor cîte 20 de parai, supușii lui Mădălin se vor declara ce nație li se va cere, inclusiv vikingi! ■ Ce-mi place mie la Cluj cum se joacă, pe banii noștri, primarele și șeful caralilor! Numai că Pușcaș îl arestează mai rar pe Funar decît îl amendează acesta din urmă... ■ Păi frumos e, bace Ghiuri?! ■ Altă tărășenie: la examenul de capacitate, 50% din școleri se dovediră... incapabili! ■ Ba chiar, într-o comună suceveană (Fîntînele), nu promovă nici unul la examen! ■ Or fi fost numai suplinitori în rîndul cadrelor didactice... ■ Sau elevii nu au timp de școală că pasc oile și-au dătără de gustul banului... ■ Da' hai să-nchei cu o veste bună: privighetori din alte țări-n nu mai vin doina să ne asculte, în schimb, apar vînători etranjeri care dau cu pușcociul în urșii băștinoși ■ E bine pentru popor? Că parcă văd că sar fo' doi sindicaliști și zbiară „nu ne vindem urșii!“ ■ Acu', pe vînători să-i lăsăm, că ăștia mereu au gînduri pașnice; par egzampl, pe un Martin care hăpăie oile și sperie păstorițele septuagenare dau 150.000 de mărci! ■ Bref: săracani dumneavoastră, puneți-vă pe crescut urși! ■ Vă țuc cu buze pofticioase, moțatele & bigudioasele moșului! Pe curînd!... ■

SIMEZE

Într-un fericit BARDO

Val GHEORGHIU

Expoziție de o frumusețe insolită, la Cupola. Semnată ***Damian-Ioan Popa***. Absolvent, acum zece ani, al Academiei ieșene de Artă, la clasa regretatului maestru Vasile Condurache. Dintr-odată, deci, două atuuri (sau, în preferata sintagmă personală, „între“ două atuuri, într-un fericit BARDO - stare budistă intermediară, aducătoare, în acest caz, de regenerare spirituală: 1. predispoziția pentru imaginativul debordant, 2. șlefuirea talentului sub ochiul inspirat - expert al unui mare onest al sculpturii ieșene.

Cronicarul improvizat ar găsi cea mai lesnicioasă abordare în înseși meditațiile tînărului sculptor, aflate în pliant. Situate, incitant, în perimetrul formulărilor dacă nu întotdeauna consubstanțiale pieselor expuse, oricum lămuritoare în privința intențiilor. Încercînd să-și definească actualul demers, Damian-Ioan Popa notează că „rezultatul reprezintă în fapt o interferență de idei, separate inițial, care au în comun tocmai aura de mister inițiatic specific oricărei etape tranzitorii, oricărei căi“. Și sîntem în continuare avertizați cu încă o precizare: „Nu s-a căutat o transpunere a unor concepte sau mitologii, ci mai degrabă s-a «brodat» pe seama lor. Același comportament imaginativ se cere și privitorului, care este invitat să propună, la rîndu-i, valențe interpretative“.

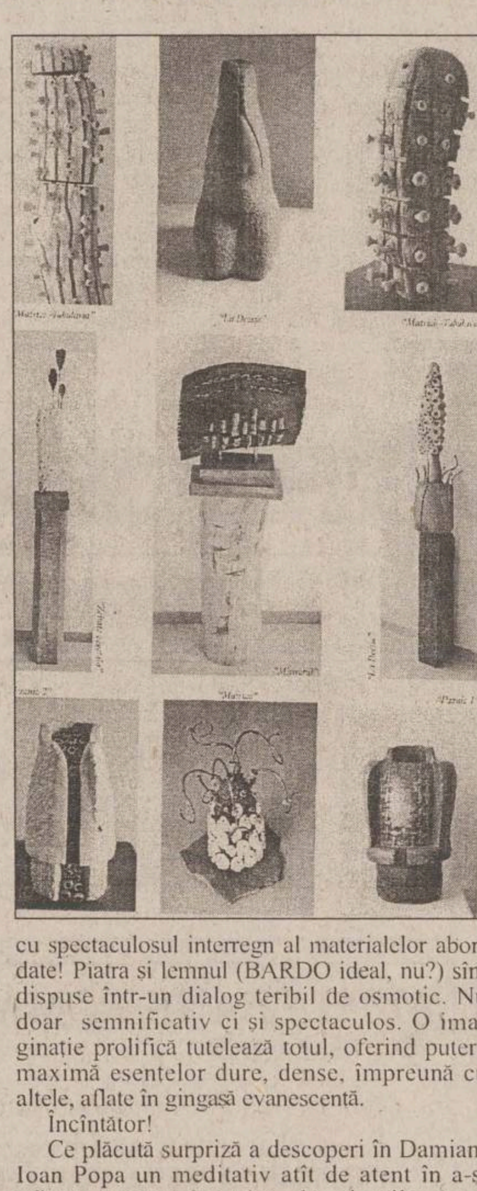

Ce dezlegare mai la îndemînă să alegem decît această invitație făcută vizitatorului, categoriei în care ne place a ne așeza cu reconfortantă modestie! Mai cu seamă că, urmînd, iarăși, sugestia sculptorului de a vedea în propia-i expoziție „o înșiruire de forme și simboluri ale căror sensuri trebuie să fie căutate sau, de ce nu, reinventate de fiecare privitor“, încercăm a o și pune în faptă.

Iată de ce, în virtutea pomenitei benevolențiі, preferăm a glosa sumar, dincolo de distincțiile profunde operate de artist, pe elementele de plasticitate pură, atît de abundente în ansamblul expus. Ce fericită soluție a fost găsită pentru a logodi încărcătura mitic-semantică, mărturisită, cu spectaculosul interregn al materialelor abordate! Piatra și lemnul (BARDO ideal, nu?) sînt dispuse într-un dialog teribil de osmotic. Nu doar semnificativ ci și spectaculos. O imaginație prolifică tutelează totul, oferind putere maximă esențelor dure, dense, împreună cu altele, aflate în gingașă evanescență.

Încîntător!

Ce plăcută surpriză a descoperi în Damian-Ioan Popa un meditativ atît de atent în a-și afirma această însușire, dar și grija să nu rămînă un posac în grava sa încercare conceptuală, ci, permanent, un ludic. În dorința de a se face simpatic. ■

❖ PULS ❖ PULS ❖ PULS ❖ PULS ❖ PULS ❖ PULS ❖ PULS ❖ PULS ❖ PULS ❖ PULS ❖ PULS ❖

O veste bună și una proastă pentru dom' Kebab

Da, dragilor, astăzi ne simțim cam erevanieni, drept pentru care vom începe cu o veste bună și una proastă pentru prietenul nostru, dom' Kebab, de la Zgarda Funciară. Vestea bună (culmea!) se compune din două mai mici, și anume că și nea Plîngere-n Protap, și ruda lui Neagoe Basarab (adicătelea condracandidații lui la șăfia Zgărzii) se uită uluiți cum șansele lor scad pe minut ce trece, nu alta. Da, însă vine acuma și vestea a rea, care zice cum căci a apărut un al patrulea, care nu-i de prin județul nostru iubit (da' nici din Bacău, tura asta am scăpat!). Ei bine, cică acest al patrulea mai are foarte puțin pînă să primească toate binecuvîntările legale și să-i șterpelească lui nea Kebab pînița. Asta-i, cînd privești în stînga și pălitura-ți vine din dreapta. Sau invers.

Dilema recuperatorului

Ce, credeați că de-acuma, cu șăfi noi, se vor mai potoli spiritele-n taigherime? Nicidecum, că ați văzutără și ieri cum căci, mai nou, sînt acuzați că sînt oleacă de recuperatori. Și zic gurile rele că nici nu mai știu ce să facă, să-l dea pe respectivul în giudecată? Da, da' și dacă, Doamne ferește!, chiar are dovezi? Să nu-l dea, ziceți? Bine, da' atuncea se cheamă că răspectivul are dreptate și iar nu-i bine. E așa de grea dilema asta, încît zău dacă mai știi ce să zici. Ei, da' noi tot o să mai spunem ceva: oare din cauza asta proaspătul domn Nițosu și-a luat conced, în loc să-și cunoască noii subordonați, ca să nu zicem colegi? Da', mă rog, parcă mai are cineva chef de făcut prezentările? ■

CITITORI ÎN DIALOG

Eminescu și rondul de la Fundație

În „Monitorul" de vineri 29 iunie 2001, domnul Gabriel Mihăilă avansează propunerea mutării statuii „Poetului Național" de lîngă clădirea Fundatiei în mijlocul rondului din imediata vecinătate, poziție în care ar fi vizibil din mai multe aliniamente și cu benefice înlesniri ale circulației din zonă.

Consider că o astfel de idee este total nefericită, din următoarele motive:

Este știut faptul că o statuie de personaj are ca preponderentă perceptie frontală, mai putin cele laterale, iar cea din spate aproape deloc; amplasamentul actual este mai bun decît propunerea făcută de domnul G. Mihăilă si pentru simplul motiv că orice străin (sau localnic) poate să se retragă din trecerea de pietoni actuală să poată admira în voie statuia si chiar să-i dea ocol;

Accesul la o statuie de acest gen - simbol național al culturii române - trebuie să fie lesnicios și direct. În Rond ar fi inaccesibil din cauza circulației auto giratorie extrem de intensă;

În Rond ar trebui să fie amplasat un obiect decorativ care să poată fi admirat în voie de pe circulațiile pietonale periferice ale pieții, deci ne-am putea gîndi la un obelisc, o coloană comemorativă (16 decembrie 1989 etc.) sau o fîntînă amplă, al cărei spectacol să poată fi bine văzut de la distanță (poate un jet de apă de cca. 10-15 m înălțime); în treacăt fie spus, nici vechea imagine cu „ligheanele mișcătoare", inspirat și cu malitie taxată de domnul Mihăilă, nu era o soluție bună pentru că distrăgea atenția conducătorilor auto autohtoni și mai ales străini, reprezentînd totodată și o potențială atracție pentru copii, îndeosebi.

Consider că nici actuala amplasare a statuii marelui poet n-ar fi cea mai indicată, datorită traficului intens și a lipsei de liniște din zonă, dar, în orice caz, e mai fericit aleasă decît propunerea exilatoare în Rond, e mai accesibilă, mai aproape de oameni, un Eminescu călător prin Iași. Eminescu trebuie să rămînă mereu accesibil, aproape de oameni... (la propriu, nu ca în lozinca binecunoscută, cu care n-aș avea nimic dacă, într-adevăr, cineva profetic ar traduce-o în realitate).

Domnule Mihăilă, îmi mai permit să vă sugerez că, după părerea mea, este lăudabilă grija dumneavoastră pentru problemele orașului, dar n-au ce căuta argumentele de tip material, oricît de „infime" ar fi, în problemele artei monumentale și că „locul său firesc" al marelui Eminescu nu-i între mașini.

arhitect Nicolae MUNTEANU

P.S. Vă mai (re)amintesc (pentru cine încă nu știe) că există studii de sistematizare a Pieții Eminescu, făcute de arhitecți urbaniști, care dau soluții corecte circulațiilor din zonă, iar dacă tot s-a invocat Piata Națiunii doar ca efort financiar considerabil, ar trebui ca un efort financiar similar să se facă și pentru problemele urbanistice ale capitalei Moldovei.

ÎN DEZBATERE

De ce este necesară investiția de la Stația de Epurare

Urmare a articolului intitulat „Unde aruncă Nichita banii ieșenilor?" apărut în „Monitorul" din 30 iunie 2001, sîntem nevoiti să publicăm adevărul, deoarece maniera în care au fost prezentate faptele poate conduce la concluzii eronate.

Cheltuirea fondurilor europene este riguros controlată

Legislatia europeană în privinta mediului înconjurător, care trebuie adoptată și de România, conform angajamentelor asumate în solicitările de integrare în Comunitatea Europeană, prevede realizarea conditiilor de infrastructură necesare îndeplinirii condițiilor de mediu. Pentru atingerea acestui scop Comunitatea Europeană a generat programe investitionale importante, cu finanțări nerambursabile semnificative.

Conditiile de obtinere a finantarilor nerambursabile se bazează pe existenta unor proiecte viabile, care să demonstreze necesitatea si oportunitatea realizării acestor investitii. RAJAC Iași a participat la selecția de aplicatii alături de alte 67 de firme, din care au fost admise pentru finantare 8 aplicatii, între care și proiectele avansate de regia ieșeană.

Studiile, proiectele și indicatorii urmăriți au fost stabiliti împreună cu reputate firme din străinătate, nominalizate de organismele Comunitătii Europene. Aceste documentatii au stat la baza evaluării necesarului de investitii și a finanțărilor pentru fiecare proiect. Concluzia specialistilor abilitati de organismul european (compania daneză NIRAS și firma HALCROW din Marea Britanie) a relevat faptul că investiția în modernizarea Statiei de Epurare la nivelul debitului epurat de 4.200 l/s este necesară și oportună. Ultima verificare a fost făcută la Iași, în septembrie 2000, de firma belgiană ECOLAS, care și-a dat avizul final asupra demarării programului de investiții.

Acest lucru demonstrează că fondurile europene nu sînt bani aruncati în vînt, iar utilizarea lor este strict și riguros controlată.

Capacitatea Stației de Epurare - insuficentă, în prezent, dar și pentru copiii noștri

Dimensionarea unei statii de epurare se face luîndu-se în calcul cantitatea de poluanti care trebuie prelucrată și nu debitul uzinat. Măsurătorile efective din ultimii doi ani arată creșterea concentrației poluanților, argument solid în favoarea realizării investitiilor de modernizare. La aceasta se adaugă și perspectivele de dezvoltare ale zonei, care trebuie luate în calcul la realizarea unor proiecte pe termen lung. Programele europene nu rezolvă probleme punctuale, ci iau în considerare evolutiile viitoare ale necesitătilor.

Calculul de dimensionare este laborios și nu poate fi explicat corespunzător într-un articol de ziar, de aceea prezentăm doar principiile care fundamentează evaluarea investitiei.

Un element important este faptul, trecut sub tăcere în cuprinsul articolului, că prin această investitie se rezolvă problema tratării nămolului rezultat din epurare, care este deosebit de nociv pentru mediu, deoarece contine materie organică activă, bacterii coliforme, microorganisme, ouă de paraziti, amoniu, metale grele etc. În prezent, rezultă lunar aproximativ 21,5 mii mc de nămol care afectează solul și aerul din zonele Dancu și Tomești.

Modernizarea Stației de Epurare nu scoate bani din buzunarul ieșenilor

Finantarea acestei investitii nu va produce majorări de tarife pentru serviciile RAJAC, ci va genera scăderea costurilor de exploatare. Ieșenii nu vor plăti în plus pentru o statie de epurare modernă, dar vor beneficia de toate avantajele unui mediu curat și sănătos.

De altfel, eforturile regiei au fost în permanentă îndreptate spre scăderea cheltuielilor populatiei, un exemplu concret fiind demersurile sustinute pentru ca iesenii să nu plătească suma de peste 400 miliarde lei, care au reprezentat creditul pentru modernizarea Liniei I a Statiei și dobînzile aferente. În prezent, această sumă este plătită de Guvernul României, iar nu de beneficiarul investitiei - orașul Iași.

O decizie pripită astăzi ne poate costa mult mai mult în viitor

Nerealizarea acestei investitii de modernizare a Statiei de Epurare ar conduce, în primul rînd, la plata unor sume mari de bani (cca. 57 miliarde lei anual) de către regie pentru neîncadrarea în concentratiile de poluanti admise prin lege. Banii aceștia sînt tot ai iesenilor, bani care, în loc să fie folositi pentru cresterea calitătii serviciului, ar fi un bir permanent, greu de suportat, pe care Iașul îl va plăti pentru confortul de a folosi apa la WC. În perspectivă, modernizarea Statiei de Epurare tot va trebui făcută, pentru a respecta normele de mediu europene impuse în conditiile de integrare. Numai că atunci nu vor mai fi fonduri nerambursabile, deci iesenii vor trebui să suporte din buzunarul lor finantarea investitiei. În cît timp vor putea aduna ieșenii 30 milioane dolari (cca. 900 miliarde lei) pentru asigurarea finantării?

De asemenea, prin poluarea excesivă este afectată sănătatea cetățenilor, care scoate bani multi atît din fondurile institutiilor sanitare, cît și din cele ale persoanelor care se îmbolnăvesc astfel. Ce fel de mediu pregătim copiilor noștri, gîndindu-ne la riscurile la care îi supunem procedînd fără responsabilitate?

Problema nămolului este deosebit de critică în mediul natural al Iașului. Nu există posibilităti de prelucrare a substanțelor nocive și nici de depozitare a acestuia în conditii de sigurantă a mediului. Opinia publică a aflat care pot fi consecintele dezastruoase ale accidentelor ecologice. Nu este nevoie ca astfel de lucruri să se întîmple în Iași pentru a ne da seama de importanta protejării mediului.

Nichita nu aruncă banii ieșenilor

Aspectele prezentate arată clar că nu Nichita este cel care „aruncă banii ieșenilor", însă o atitudine împotriva dezvoltării va produce, în mod evident, cheltuirea neeficientă a unor sume mari din partea locuitorilor Iașului, pe lîngă celelalte urmări negative prezentate.

Pe lîngă faptul că banii iesenilor nu vor fi risipiti, trebuie să ne gîndim că finantările (din care trei sferturi nu vor trebui date înapoi) se vor transforma în locuri de muncă în acest oraș afectat de șomaj, că mii de oameni vor duce salarii acasă, familiilor lor, că impozitele și taxele plătite bugetului local vor fi alocate pentru protectie socială și alte investitii care, la rîndul lor, vor creste gradul de confort al locuitorilor Iașului.

Ne vedem nevoiti să recunoaștem că „Monitorul" ne-a arătat că nivelul de informare al opiniei publice este insuficient pentru a întelege cît de mari sînt eforturile pe care trebuie să le facă membrii comunitătii locale în scopul numit integrare europeană. Cu atît mai mult este regretabil faptul că ezităm să primim ajutor atunci cînd acesta este necesar pentru a face lucruri importante, cum ar fi să dăm copiilor noștri apă curată!

Ec. ing. Gheorghe Nichita,
manager R.A.J.A.C. Iași

Invităm cititorii care doresc să-și exprime opinia în legătură cu această problemă să se adreseze redacției în scris sau la telefon (N. red.)

ATITUDINI

Oameni și cazuri

Dragi domni redactori ai „Monitorului",

Citesc de multi ani „Monitorul", așa că mă aflu acasă printre paginile acestui ziar. Este un sentiment care mă stăpînește în permanentă. Dacă mă simt ca într-o familie, plină de întelegere și solicitudine, atunci cred că aș putea să vă împărtășesc gîndurile care îmi tot dau tîrcoale.

Mai întîi, vă felicit pentru initiativa pe care ați avut-o de a oferi copiilor meritoși, de la tară, posibilitatea de a urma școli bune care să le permită să-și dezvolte calitățile native. Sînteți singurii, după cîte știu eu, care v-ați gîndit să întindeti o mînă de ajutor și celor ce ar fi rămas altfel fără speranța de a învăța, iar zestrea lor intelectuală s-ar fi pierdut pentru totdeauna. Această inițiativă a „Monitorului" mi-a dat ideea de a vă sugera să întreprindeți și alte acțiuni care ar putea să dea publicației dumneavoastră un caracter de unicitate.

Zilele trecute am răsfoit niște ziare interbelice și m-au încîntat pur și simplu formulele de politețe folosite în redarea unor știri. Bineînțeles, multe dintre ele ar părea ridicole în contextul social al zilelor noastre. Totuși, ce elegant suna o relatare precum „În drum spre casă, doamna A.I. a suferit un accident de tramvai" sau „Domnul P.C., medic pensionar, a solicitat Primăriei dreptul de a..." ș.a.m.d. Am comparat aceste formulări cu știrile dure care nu protejează deloc sensibilitatea și chiar demnitatea oamenilor. Mă refer în special la pensionari. Aceștia sînt priviți ca o colectivitate, nu marginalizată, ci chiar disprețuită. Acest lucru nu este declarat, este o atmosferă care te împresoară cu rușine și desconsiderare. De ce nu s-ar putea scrie în ziar, de exemplu, „Domnul D.L., medic pensionar, a fost victima unui accident..." și nu „un bătrîn de 70 de ani a căzut de la etajul II"? Chiar oamenii care nu mai sînt astăzi activi au avut o poziție socială, o profesiune, un titlu pe care nu le pierd automat în momentul pensionării. De ce să se afirme despre o doamnă de 58 de ani că este „o bătrînă de 58 de ani"? Cine are dreptul să stabilească starea fizică a unei persoane? Și de ce să nu fie numită „o doamnă" sau „doamna M.I.", la fel „domnul M.N." etc. În fond, nu se folosesc mai multe cuvinte, dar se poate observa o sensibilă diferență de tratament, iar nota de politețe și respect este imposibil să nu influențeze comportamentul social cînd oamenii se află mereu în contact cu asemenea formulări.

Oricine își va respecta mai mult semenii dacă se simte el însuși respectat. Nu insist mai mult asupra ideii, dar vă rog cu multă căldură să vă gîndiți întotdeauna că cei despre care scrieți sînt oameni și nu neapărat cazuri, mai ales cînd nu este vorba despre infractori care, poate, și-au pierdut dreptul de a fi menajati. Românul spune de secole „Vorba dulce mult aduce". M-aș bucura enorm să constat că ziarul meu drag dă o lectie de civilizatie tuturor publicațiilor din țara aceasta și mai ales celor care practică o frază dezbrăcată de decență.

În încheiere, vă rog să primiți urările mele de succes, iar rîndurile prezente să le considerați venite de la o persoană care vă apreciază, nu vă critică.

Ioana POPESCU

DIN TELEFOANELE ȘI AUDIENȚELE ZILEI

Cioturi de care ne împiedicăm

■ ***Tudor Biber, str. Cuza Vodă nr. 8:*** „Vreau să atrag atentia edililor asupra unor aspecte care dăinuie de cîtiva ani: în directia Librăriei Junimea, în Piata Unirii, se află un ciot metalic rămas de la o cutie de gunoi. Un al doilea ciot îl găsești, vrei nu vrei, cînd cobori din tramvai în statia de la Moldova. Oamenii cu copii în brate, bătrînii, se împiedică, își rup încălțămintea, se nenorocesc. Cît durează să fie scoase sau tăiate de acolo?"

Harababură la bariera de la Comat

■ ***Mihai Targhir, str. Amurgului nr. 1:*** „La trecerea de pietoni de la Comat nu interesează pe nimeni că e stricat pavajul? Chiar își bat joc de noi cei de la CFR? N-au pe nimeni să se ocupe de acest aspect? Datorită faptului că a fost închisă bariera de la Tigarete, a fost supraaglomerată trecerea de la Comat, încît ești obligat să stai cîte două ore ca să traversezi. De ce nu intervine nimeni pentru repararea străzii și fluidizarea circulatiei? Ce-i harababura asta la barieră?"

Am luat legătura, mai întîi, cu dl. Dan Anchidin, șeful Statiei Iași, care ne-a explicat că proprietatea CFR e reprezentată doar de suprafața cuprinsă între șinele de cale ferată, care acum e în bună stare, iar restul apartine Primăriei.

La Primăria Iași am luat legătura cu dl. director tehnic Radu Onofrei, care ne-a informat că «lățimea platformei active a căii ferate, inclusiv zona de protectie este a CFR-ului; toată calea dintre lunii, trei linii - două curente și linia de intrare la Comat, este tot a lor. Ce este de la linia Comat-ului pînă la linia curentă, la intersecția cu strada Luca Arbore, este a CFR-ului. Ce este în afara zonei, pe strada curentă, este portiunea noastră și sperăm ca vara asta să ajungem și acolo. Bariera de la Tigarete s-a închis pentru că acolo e Triaj și autoturismele nu mai intrau niciodată pentru că sînt manevre de tren și bariera stă închisă 20 ore din 24; dincoace stă mult mai putin închisă, sub 10 ore din 24».

Unde se pot adresa investitorii la SAFI

■ ***Mircea Gheorghiu, șos. Națională 51 - Iași:*** „Multi dintre ieseni au pierdut sume importante la SAFI și am aflat că se dau dividende. Pot afla unde anume mă pot adresa?"

De la departamentul Economic al redacției noastre am aflat că, pentru informatiile de care aveți nevoie, puteti suna la SAFI INVEST, telefon 01/312056 sau 01/2326297.

Rodica BÂRZU
Aurel OANCEA

JOI, ACȚIUNE ȘI EROI
Charlie Sheen
Michael Biehn
Joanne Whalley
Acțiune de gradul 0
5 iulie, ora 20.00
Prietenul în Orient se cunoaște
FILM ARTISTIC
PRO TV
e tot ce vrei

Niște americani și armele lor nucleare cad prizonieri în mâinile unor arabi. Trupa de commando care este trimisă pe urmele acestora este condusă de doi comandanți care nu se înțeleg deloc. Totuși, când situația devine explozivă, consensul învinge, iar cei doi devin cei mai buni prieteni.

CURIER JURIDIC

Răspunsuri la scrisori

Subvenții pentru organizații neguvernamentale

■ ***Gheorghe Baltatu - Iași: „Reprezint o asociație fără scop lucrativ. Putem primi subvenții pentru noile activități desfășurate?"***

În conformitate cu prevederile art. 2 din Legea nr. 245/16.05.2001, asociațiile și fundațiile române cu personalitate juridică, precum și alte organizații neguvernamentale fără scop lucrativ care initiază și organizează programe și proiecte culturale pot primi subvenții alocate de la bugetul de stat sau, după caz, de la bugetele locale, care vor fi utilizate în exclusivitate pentru ocuparea partială sau integrală a cheltuielilor aferente programelor și proiectelor culturale stabilite ca beneficiare ale subvențiilor.

Criteriile de acordare a fondurilor pentru organizatiile neguvernamentale mentionate la alin. (1) vor fi stabilite prin norme metodologice aprobate prin hotărîri de guvern.

Adresați-vă Inspectoratului Județean de Poliție

■ ***Popa V. și Bogos E., comuna Cozmești - Iași: „Un polițist din comună face consumație la unitățile de profil, dar refuză să plătească".***

Faptul în sine nu este onorant pentru politistul în cauză și trebuie sanctionat potrivit legilor. De altfel, este de neconceput să mai întîlnim persoane cu o astfel de conduită în Politie. Vă recomandăm să vă adresați de urgență conducerii Inspectoratului Judetean de Politie, care va lua măsurile corespunzătoare.

Responsabilitățile stăpînilor de cîini

■ ***Nadina Grădinaru - Iași: „Un vecin are doi cîini. Unul dintre ei mi-a mușcat copilul. Stăpînul cîinilor are vreo răspundere?"***

Potrivit art. 1001 Cod civil, proprietarul unui animal sau acela care se servește de el este responsabil de prejudiciul cauzat de animal, atît dacă animalul se află sub paza sa, cît și dacă a scăpat. Textul articolului 1001 se referă atît la animalele domestice, cît și la cele sălbatice, cu condiția ca acestea să se afle sub paza omului, iar răspunderea revine proprietarului lor sau aceluia care are paza animalelor în virtutea unui alt titlu (locație, uzufruct etc.).

Așadar, vecinul dvs. răspunde pentru prejudiciul cauzat de cîinele său.

Soluționarea contestațiilor

■ ***Aristița Benone - Pașcani: „Lucrez la o unitate cu capital de stat. Mi-a fost imputată o sumă de bani. Cine soluționează contestația?"***

Potrivit prevederilor art. 46 din Legea nr. 94/1992, modificată și completată prin Legea nr. 204/1999, colegiul jurisdicțional judecă în primă instantă contestațiile introduse împotriva actelor de imputație de către administratorii, gestionarii, contabilii, precum și de către ceilalti salariați, care au participat împreună cu aceștia la producerea pagubelor cauzate persoanelor juridice prevăzute la art. 18 din aceeași lege.

Deci, competenta soluționării contestatiei revine, în cazul dvs., Colegiului jurisdictional al Camerei Judetene a Curții de Conturi.

Acte lovite de nulitate

■ ***Pop V. - comuna Prisecani, jud. Iași: „Mama, care a fost membră CAP, a primit suprafața de 5000 mp teren. Viceprimarul din legislația trecută a introdus acțiune pentru anularea titlului. Este legală măsura?"***

Potrivit dispozitiilor legislatiei civile aplicabile la data încheierii actului juridic, sînt lovite de nulitate absolută actele de reconstituire sau de constituire a dreptului de proprietate în favoarea persoanelor fizice care nu erau îndreptătite. Nulitatea poate fi invocată de primar, iar soluționarea cererilor revine instantelor judecătorești de drept comun. În situatia în care mama dvs. se consideră lezată prin măsura luată de anulare a titlului de proprietate, are posibilitatea de a-și dovedi dreptul de proprietate în instanța de judecată. Vă recomandăm să apelați la serviciile unui avocat.

Plata celor aflați în perioadă de probă

■ ***Constantin Apăvăloaie - Iași: „La Țesătura se fac angajări, dar, pentru primele 10 zile, persoanele respective nu sînt plătite. Este legal?"***

Astfel de măsuri sînt contrare dispozitiilor legislației muncii. Persoana care a muncit, chiar dacă se află în perioada de probă, are dreptul de a primi suma care i se cuvine potrivit prestatiei efectuate. Credem că și în astfel de situații sindicatul ar trebui să intervină în favoarea celor care muncesc și care pot deveni potentiali membri din sindicat. Persoana lezată prin astfel de măsuri se poate adresa instantei judecătorești competente.

Consilier juridic,
Corneliu MOROȘANU

TELEFOANE UTILE

SALVARE: 961
POMPIERI: 981
Pașcani: 981, 761774
POLITIE:
Centrala: 140720; **Dispecerat** 146666;
Municipiu Centrala: 140020
Dispecerat: 146840/955
Ofițer de serviciu: 146850;
Serviciul Circulație: 140070
SERVICII MEDICALE MOBILE CORPO-SAN (asistență medicală non-stop de urgență la domiciliu): 092/376370
PROFAMILIA - Laborator de analize medicale 230431
ASOCIAȚIA ROMÂNĂ ANTI-SIDA, HOTLINE SIDA: 210024
TAXICOM, dispecerat: 953, 146593
GO-TAXI, dispecerat: 279444, 233333
TAXI ROMARIS, dispecerat: 215555, 222222
AGENȚIA TAROM: 115239
INFORMAȚII AEROPORT: 174058; 271590
STATII PECO: Bas Ceaus: 176865; Aurel Vlaicu: 175872; Bucium: 132891; Crișan: 112182; Păcurari: 164142; Sărărie: 147480
ACR - informații utile: 112345, 130177
DISPECERATE:
R.A. Gaz-Metan: 928; 141737; **R.A. Apă-Canal**: 214271 (centrala: 215410; robot: 219227); **Renel**: 147070, **deranjamente**: 929; **Termoficare**: 141956;
DAFIS: 112434;
Telefoane - Deranjamente: 921
GARDA FINANCIARĂ: 114065
ADMINISTRATIA FINANCIARĂ: 143030
TRIBUNAL: 260600
PROCURATURĂ: 212566

NORD'EST
100.4 FM
RADIO

NOUTĂȚILE ZILEI

Românii au cîștigat locul I la Olimpiada Internațională de Limba Rusă

Lotul României a cîștigat locul întîi la a X-a ediție a Olimpiadei Internaționale de Limba Rusă, desfășurată la Moscova, elevii români obținînd în total 17 medalii, informează Ministerul Educației și Cercetării. Lotul României a fost compus din 17 elevi, care au obținut 11 medalii de aur. La sosirea în țară, elevii premianți au primit diplome de excelență din partea conducerii Ministerului Educației. În clasamentul pe națiuni, România a fost urmată de Polonia și Germania.

1.700 de străini muncesc legal în România

Peste 1.700 de cetățeni străini au primit pînă acum permise de muncă în România, aproape o treime dintre aceștia fiind turci, informează Ministerului Muncii. Dintre aceștia, 81 își desfășoară activitatea în construcții, 1.144 în comerț și numai 480 în industrie. Dintre permisele de muncă eliberate, 28,6 la sută sînt pentru cetățeni turci, 7,7 la sută pentru francezi și 6,8 la sută pentru cetățeni italieni.

Cu ajutorul generos al ateilor din PRM și PSD

Petele din dosarele preoților le va vedea doar Dumnezeu

■ *Comisia parlamentară de control al SRI a votat pentru eliminarea clericilor de sub incidența Legii dosarelor Securității* ■ *Patriarhia a făcut mari presiuni în ultima perioadă în acest sens* ■

Mai mulți preoți și chiar ierarhi ortodocși au fost acuzați în ultimii ani că, pînă în 1989, au întocmit note către Securitate din ceea ce auzeau de la enoriași la spovedanii

Cu ajutorul generos al parlamentarilor PRM și PSD, preoții care au colaborat cu Securitatea ar putea scăpa de grija eventualelor dezvăluiri privind trecutul lor. Ieri, Comisia SRI a stabilit că va propune modificarea legii de acces la dosarele Securității, pentru ca studierea dosarelor clericilor să fie oprită. „Biserica este o instituție în care populația are încredere", spune șefa acestei comisii. Se pune însă problema: cui folosește o încredere bazată pe minciună?

Parlamentarii din Comisia SRI au stabilit ieri inițiativele pe care le vor depune în sesiunea parlamentară din toamnă, printre acestea aflîndu-se și un proiect de amendare a legii 187/1999 privind accesul la propriul dosar și deconspirarea fostei Securități, a declarat ***Daniela Buruiană*** (PRM), vicepreședinte al Comisiei. Potrivit acesteia, membrii Comisiei au decis cu majoritate de voturi eliminarea din această lege a textului care prevede să fie făcută publică eventuala colaborare cu fosta Securitate a clericilor cultelor religioase. ***„Reprezentanții PSD și PRM în Comisie au votat pentru această eliminare, iar eu am argumentat că biserica este o instituție în care populația are încredere"***, a precizat Daniela Buruiană. O altă modificare a legii 187/1999 pe care membrii Comisiei intenționează să o promoveze în sesiunea parlamentară din toamnă se referă la reducerea de la șase ani la patru ani a mandatului colegiului CNSAS, a mai spus Buruiană. Subiectul dosarelor de la Securitate ale preoților pare să nu fi ajuns în dezbaterea comisiei parlamentare SRI întîmplător. ***Andrei Pleșu,*** membru CNSAS, a recunoscut sîmbătă, în cadrul emisiunii „Orient Expres" difuzată de postul Antena 1, că se fac mari presiuni din partea Patriarhiei asupra instituției pentru a nu mai continua studierea dosarelor preoților. Declarația lui Pleșu a venit ca replică la remarca unui alt invitat al emisiunii - preotul Gheorghe Istodor - care a acuzat presa că publică „fără acoperire" date din dosarele unor înalți prelați ortodocși. Deși s-a încercat de mai multe ori publicarea dosarelor șefilor cultelor religioase din România, de fiecare dată acțiunea a fost blocată sub diferite pretexte. CNSAS a anunțat oficial, în luna martie a acestui an, că a început acțiunea de studiere a dosarelor înalților prelați religioși. De atunci și pînă astăzi nu s-a mai aflat nimic de această acțiune. Rămîne însă o realitate faptul că mulți preoți au fost constrînsi de Securitate să fie informatori, datorită faptului că aveau contacte foarte apropiate cu enoriașii. **(Dan POPA)**

Carla del Ponte, procurorul general al Tribunalului pentru crime de război de la Haga, reprezintă acuzarea

Miloșevici vine astăzi la bară

■ *el poate pleda vinovat sau nevinovat*

În decursul primei audieri a lui Miloșevici, în această dimineață, grefierul îi va citi fostului șef de stat actul de acuzare sau, dacă Miloșevici nu dorește să îl asculte în totalitate, principalele capete de acuzare. Judecătorul îl va întreba apoi dacă va pleda vinovat sau nevinovat. Miloșevici poate oferi răspunsul în termen de 30 de zile. Dacă va refuza să răspundă la sfîrșitul acestui termen, judecătorii vor considera că acest refuz este echivalent cu o pledoarie pentru nevinovăție. ***Richard May,*** un judecător britanic experimentat, conduce audierea de astăzi, fiind probabil asistat de alți doi judecători, un jamaican și un marocan. Procurorul ***Carla Del Ponte*** va reprezenta acuzarea.

De la sosirea în închisoare, Miloșevici este supravegheat în permanență printr-un circuit de televiziune internă al centrului de detenție, situat în cartierul Scheveningen. Miloșevici a luat legătura cu familia sa și a cerut să i se trimită haine, cărți și bani. ***„El se simte bine, este îngrijorat pentru familia sa"***, a afirmat avocatul Zdenko Tomanovici.

Mira Markovici, soția lui Miloșevici, se confruntă însă cu numeroase probleme legate de o vizită plănuită la Haga. Soția fostului președinte și familia sa se află pe lista persoanelor cărora Uniunea Europeană le-a interzis să călătorească în țările membre, lista incluzîndu-i și pe colaboratorii apropiați ai fostului președinte. Conform unui diplomat occidental de la Belgrad, situația Mirei Markovici nu este clară, deoarece TPI ***„permite soțiilor să viziteze deținuții"***.

Mira Markovici, care se află în fruntea unui partid politic, Stînga Iugoslavă, ***„este femeia care a avut cea mai mare influență asupra afacerilor de stat în istoria Serbiei"***, apreciază ziaristul ***Slavoljub Djukic,*** autorul a patru cărți referitoare la povestea cuplului Miloșevici.

Fiica fostului președinte iugoslav, Maria Miloșevici, a părăsit Belgradul, cu destinația Muntenegru. Mai multe rude ale lui Miloșevici i-au oferit ospitalitatea în timpul sejurului. Tatăl lui Miloșevici era originar din Muntenegru - unde este și îngropat - și, potrivit „Vecernje Novosti", „Maria ar fi cumpărat aici teren în valoare de 11.000 de dolari". ***„Ea are de gînd să rămînă mult timp în Muntenegru, poate chiar definitiv"***, adaugă ziarul.

În afară de Maria, Miloșevici mai are un fiu, Marko. El a părăsit Iugoslavia a doua zi după îndepărtarea de la putere a tatălui său, în octombrie anul trecut, ducîndu-se în Rusia. Nu se știe precis unde se află în prezent. ■

România reacționează cu jumătate de gură

Adrian Năstase

Reacția oficială a României față de recentele evenimente din Iugoslavia se lasă așteptată. Ungaria și Bulgaria au reacționat imediat după extrădarea lui Miloșeivici, exprimîndu-și satisfacția că justiția a învins și salutînd curajul guvernului sîrb al lui Zoran Djindjici.

În schimb, în România, nici Președinția nici ministerul de Externe nu au emis comunicate oficiale. Singurul care s-a exprimat asupra evenimentelor, cu întîrziere și cu ton critic, a fost premierul Adrian Năstase.

Primul ministru a declarat, ieri, că decizia Iugoslaviei de extrădare a lui Slobodan Miloșevici va crea o fractură importantă în interiorul societății sîrbe. ***„Această decizie politică va lăsa cicatrici puternice în Iugoslavia"***, a spus Năstase. ■

Prin ordonanță de urgență

Guvernul face imagine bună țării pe banii exportatorilor

Guvernul a aprobat o ordonanță de urgență pentru constituirea Fondului România, în vederea promovării imaginii României pe plan extern, a declarat ieri premierul ***Adrian Năstase***. El a adăugat că adoptarea acestei măsuri sub forma unei ordonanțe de urgență are ca scop aplicarea cît mai rapidă a proiectului privind îmbunătățirea imaginii României în străinătate. Conform Ordonanței de Urgență privind constituirea și utilizarea Fondului România, care intră în vigoare la 1 august 2001, destinația Fondului extrabugetar constă în promovarea imaginii reale a țării în exterior, gestionarea acestuia realizîndu-se de către Secretariatul General al Guvernului. Sursele de constituirea a Fondului vor fi 1% din veniturile în valută obținute prin exporturi de către contribuabili care desfășoară activități proprii, sponsorizări, donații, dobînda aferentă disponibilităților Fondului și alte venituri obținute în condițiile legii. Pe lîngă aceste resurse, se vor aloca șapte miliarde de lei din Fondul de rezervă bugetară aflat la dispoziția Guvernului.

Activitățile care vor fi finanțate din sumele aflate la dispoziția Fondului România sînt proiecte de promovare a imaginii țării, susținerea editării de material documentar cu tematici diferite, organizarea de acțiuni comune cu grupuri de reflecție din Statele Unite și Europa pe teme de integrare europeană și euro-atlantică, proiecte de sprijinire a consulatelor onorifice și a asociațiilor comunităților românești, precum și realizarea și amplasarea în străinătate a unor monumente care omagiază personalități și evenimente românești. ■

Președintele va fi ales tot prin vot direct?

■ **PSD va solicita punctul de vedere al partidelor parlamentare în legătură cu revizuirea Constituției** ■ **modificarea procedurii de alegere a președintelui și republica parlamentară nu sînt agreate de PSD** ■

Ideea republicii parlamentare a fost avansată și susținută de Valeriu Stoica

PSD va trimite, în zilele următoare, scrisori către grupurile parlamentare privind temele și agenda revizuirii Constituției, iar acestea le vor examina pînă în toamnă și vor face la rîndul lor propuneri pentru modificarea legii fundamentale, a declarat ieri președintele PSD, ***Adrian Năstase.*** El a precizat că propunerile tuturor partidelor parlamentare vor fi analizate de o comisie special înființată care va elabora un proiect ce va fi supus dezbaterii Parlamentului și, apoi, referendumului. Năstase a spus că propunerile PSD se referă, printre altele, la modificarea atribuțiilor celor două Camere ale Parlamentului, la problema ordonanțelor de urgență, la procedurile care țin de răspunderea individuală a membrilor Guvernului. El a precizat însă că PSD nu intenționează să modifice sistemul alegerii Președintelui României astfel încît acesta să fie ales de Parlament, așa cum a propus PNL. Premierul a arătat că a avut întîlniri cu lideri ai PNL pentru a discuta posibilitatea modificării Constituției, precizînd că inițiativa de revizuire a legii fundamentale este a PSD. ■

Măsuri severe în cazul polițiștilor ucigași de la Cugir

■ **premierul îi cere ministrului de Interne să examineze cazul celor doi polițiști de la Cugir și să ia măsuri severe** ■ **doi polițiști din Cugir au bătut un muncitor pînă l-au omorît** ■

Premierul ***Adrian Năstase*** consideră „extrem de grav" modul în care s-au comportat polițiștii în cazul de la Cugir și a solicitat ministrului de Interne, ***Ioan Rus***, să examineze această situație și să ia măsuri severe. Năstase a declarat ieri că, în cazul de la Cugir, ***„polițiștii s-au comportat ca și cum ar fi luat partea, mai curînd, unei persoane private, într-un conflict individual".***

Doi subofițeri de la Poliția Cugir au fost arestați, sîmbătă, pentru 30 de zile, sub acuzația de lovituri cauzatoare de moarte și cercetare abuzivă, în baza unui mandat emis de Parchetul Militar Cluj. Subofiterii ***Ovidiu Cîmpean*** și ***Daniel Strat*** au efectuat cercetări în cazul unui furt de materiale de construcție și l-au identificat drept autor pe ***Ioan Bregaru*** (49 ani), muncitor la UM Cugir. Condus la Poliție, Bregaru a fost bătut pentru a recunoaște fapta. Cadavrul lui Ioan Bregaru a fost găsit într-o zonă mărginașă a orașului Cugir. Pentru că moartea acestuia părea suspectă, familia a cerut autopsierea cadavrului. Medicii legiști au stabilit că moartea bărbatului a fost determinată de lovituri, cadavrul avînd numeroase traumatisme și fractură de stern. ■

Victorie a polițiștilor austrieci împotriva manifestanților anti-mondializare

O manifestație antimondializare care a avut loc cu ocazia forumului economic de la Salzburg, Austria, s-a încheiat, duminică, după ce circa 500 de manifestanți, care fuseseră blocați pe o stradă, au cedat în fața forțelor de ordine. Polițiștii și manifestanții s-au ciocnit de mai multe ori în cursul acestor proteste, care au durat cinci ore. Duminică seara, manifestanții au defilat în cele din urmă în liniște, încadrați de două coloane de polițiști. Ei s-au îndreptat către o piață din centrul Salzburgului, unde au fost autorizați să defileze în grupuri mici. Polițiștii, care țineau în lesă cîini și erau înarmați cu pistoale cu gaze lacrimogene, au supravegheat buna desfășurare a manifestației. Cel puțin cinci manifestanți au fost arestați, iar patru polițiști au fost răniți de protestatari, care aruncau cu pietre. Un polițist a fost evacuat din locul confruntărilor cu ajutorul colegilor săi. Manifestația a avut loc la cîțiva kilometri de locul unde se desfășoară summitul european deschis duminică pentru o perioadă de trei zile și la care participă 660 de lideri politici și economici, între care 15 șefi de stat și de guvern.

După cinci ore de confruntări dure, manifestanții de la Salzburg s-au recunoscut învinși în fața polițiștilor

Siria și Libanul nu mai suportă

Coaliție împotriva Israelului

Președintele egiptean Hosni Mubarak sprijină tacit inițiativa omologilor săi arabi din Siria și Liban

Președintele sirian, ***Bashar-al-Assad,*** și libanez, ***Emile Lahoud,*** s-au pus de acord, duminică, în cursul unei convorbiri telefonice, ***„să continue consultările pentru a face față în mod concertat agresiunilor israeliene"***, informează AFP. Damascul exercită o influență fără echivoc în Liban, unde un corp expediționar sirian este desfășurat din 1976. Pe de altă parte, președintele sirian a primit telefon de la omologul său egiptean, ***Hosni Mubarak,*** care ***„a denunțat agresiunea israeliană"*** de duminică asupra unei poziții siriene din Liban. Secretarul general al Ligii Arabe, ***Amr Moussa***, a „condamnat" raidul în numele Ligii. Doi soldați sirieni, precum și un soldat libanez au fost răniți în urma unui raid israelian, care a vizat, duminică, un avanpost sirian din estul Libanului. Raidul israelian a vizat o stație-radar siriană din Valea Bekaa și a fost întreprins ca ripostă la un atac de vineri al Hezbollah-ului asupra pozițiilor israeliene de la fermele Shebaa, sector ocupat de Israel la granița dintre teritoriile sirian, libanez și israelian. Atacul de vineri al Hezbollah-ului asupra pozițiilor israeliene s-a soldat cu rănirea unui soldat israelian. ***„Operațiunile criminale ale Hezbollah-ului s-au făcut cu asentimentul Siriei și cu protecția sa"***, a afirmat, duminică, într-un comunicat, președinția Consiliului israelian. ■

Fii gata să le primești și tu!

ȘTIRILE TV BIT

...cu Marius Voicescu, de luni până vineri, la ora 17°°.

Presa maghiară anunță falimentul politicii externe a lui Orban

■ *„Minoritățile maghiare din țările vecine sînt principalele victime ale lipsei de conștiință a lui Orban", spun, aproape la unison, marile cotidiane de la Budapesta*

Presa maghiară devine tot mai reticentă față de Legea statutului maghiarilor de peste granițe. Oficialii de la Budapesta, în frunte cu Viktor Orban și Janos Martonyi, sînt puși în situații delicate de mass-media din propria țară. Ei sînt acuzați, în cel mai bun caz, de amatorism în promulgarea și promovarea legii, dacă nu de-a dreptul de încălcare a acordurilor bilaterale cu țările vecine.

Cotidianul ***„Magyar Hirlap"*** apreciază că Ungaria se află, din punct de vedere diplomatic, într-o situație de criză, ***„poate una dintre cele mai grave pe care le-a trăit politica externă ungară în ultimii ani"***. „Magyar Hirlap" le sugera lui Viktor Orban, Janos Martonyi și chiar șefului statului, Madl Ferenc să facă un prim pas pentru a întîmpina reacțiile pe plan internațional la „Legea statutului": ***„recunoașterea civilizată a greșelii"*** de a nu fi luat în seamă sensibilitatea țărilor vecine. Criticile la adresa statutului maghiarilor din țările vecine și mai ales a modului în care această lege a fost adoptată fără consultarea țărilor vecine nu par să contenească. Corului de proteste la adresa Guvernului Orban i s-a alăturat și ***„Nepszabadsag"***, cotidianul cu cel mai mare tiraj din Ungaria.

„Nepszabadsag": Legitimația de ungur lezează dreptul internațional

Publicația „Nepszabadsag", în numărul din 30 iunie, publică un articol incendiar al lui Tamas Gaspar Mikles. După un preambul în care acuză Guvernul Orban că a ***„lichidat parlamentarismul"*** și a intimidat Radioul și Televiziunea maghiare, Tamas afirmă, nici mai mult, nici mai puțin, că ***„minoritățile maghiare din țările învecinate sînt principalele victime ale lipsei de conștiință a lui Viktor Orban și a partidului său unic"***. Fost membru al Partidului Uniunea Liber-Democrată, Tamas consideră că acesta este singurul care „a salvat onoarea" Legislativului maghiar, în condițiile în care și socialiștii ***„au dat dovadă de o lașitate vinovată de supunere în fața forței".*** În viziunea lui Tamas, eliberarea legitimației de ungur lezează dreptul internațional, iar oamenii lui Orban nu s-au gîndit la promulgarea legii, decît la posibilele avantaje electorale: „Este incredibil ca MAE ungar să nu fi știut că Legea statutului este inaplicabilă - mai ales că a fost avertizat public asupra acestui lucru de fiecare personalitate de prestigiu. Însă grupului lui Orban aproape că nu-i pasă de acest aspect. Dacă lucrurile ar fi «mers», aceasta ar fi însemnat un lucru bun. Iar dacă lucrurile nu ar fi mers, atmosfera publică șovină creată în urma conflictului va fi utilă la alegerile ungare din anul viitor. Pentru Viktor Orban este bine și într-un caz, și într-altul, numai pentru poporul ungar nu este bine, dar acest lucru nu contează, nu-i așa?". Tamas crede că organizațiile politice ale minorităților maghiare din țările vecine își vor vedea periclitate pozițiile construite cu grijă, ca urmare a vîlvei create în jurul legii.

„Legea sîngelui"

Tamas Gaspar Mikles reia și dezvoltă afirmațiile din presa internațională cum că Legea statutului este una „a sîngelui", etnicistă. ***„Legea - spre deosebire de spiritul Constituției noastre - redefinește noțiunea de «națiune» într-un mod etnicist (...), îmbracă noțiunea de «maghiarime» cu o nuanță exclusivistă, cu un sens etnocultural și de sînge. Maghiarimea în minoritate tot nu va profita de avantajele închipuite, iluzorii ale Legii statutului, iar efectul actului juridic se va afirma doar «înspre interior». Reprimarea idealului de cetățean în favoarea identității etnoculturale (...) va provoca o rană dureroasă ideii de egalitate în drepturi." „Nici mie nu-mi face plăcere ca, față de Guvernul propriei mele țări, străinii să aibă dreptate și pe deasupra niște străini de a căror bună-credință nu sînt convins"***, apreciază Tamas.

Legea este „praf în ochi"

Pentru Tamas, Legea legitimației de ungur este, de fapt, „praf în ochi", făcut să acopere gravele deficiențe ale Guvernului Orban în sprijinirea efectivă, mai ales pe plan cultural, a minorității maghiare din Transilvania.

„Nimeni și nimic nu pot împiedica guvernarea de la Budapesta ca, în loc de bacșiș, să sprijine cultura minoritară maghiară prin intermediul unui sistem transparent de fundații publice. La Cluj, există institute culturale german, francez și britanic, dar nu și unul maghiar, decît un consulat general dispensabil, al cărui rost este eventual doar simbolic. În curînd, desprinderea culturilor minoritare maghiare de cea din Ungaria va fi un fapt împlinit, deoarece nimeni nu se îngrijește ca maghiarii din țările respective să aibă la dispoziție cărți, reviste, discuri, casete video ieftine. Dar de ce ar răspîndi Dreapta ungară în Transilvania acea cultură ungară modernă pe care o urăște?" Autorul articolului acuză dreapta din Ungaria că se comportă ca și cînd nu ar ști că ***„nu poate dispune juridic de cetățenii altor state", că influența sa este limitată de suveranitatea și de independența altor state"***.

El atrage atenția Guvernului de la Budapesta că ***„avantajul economic al Ungariei față de vecinii ei nu îndreptățește lezarea dură a dreptului internațional și a acordurilor bilaterale (respectiv și a sistemului juridic din Ungaria)"***. **(Mădălina ȘCHIOPU)**

Secțiunea
B

MARȚI
3 iulie 2001
Inclus în nr. 155

Monitorul
Sport

NORD'EST
100.4 FM
RADIO

Învinși, dar cu șanse de calificare

■ *FC Synot - Universitatea Craiova 3-2, în Cupa UEFA-Intertoto*

Duminică seară, la Stare Mesto, Universitatea Craiova a fost învinsă cu scorul de 2-3 de formația cehă FC Synot, în prima manșă a turului doi al Cupei UEFA-Intertoto. Partida retur se va disputa, duminică, la Craiova. Meciul a fost modest, plin de grave erori individuale, determinate și de condițiile vitrege atmosferice. Pînă în min. 37, portarul craiovean Neamțu nu a fost solicitat de către jucătorii cehi, în momentul respectiv Kowalik expediind un șut periculos de la 20 m, deși, de la jumătatea reprizei, gazdele au început să domine partida. Chiar cu un minut înainte de pauză, Synot a deschis scorul cînd, în urma unei combinații între Polach și Matal, Trousil a introdus balonul în poarta lui Neamțu. Cehii au avut posibilitatea să-și mărească avantajul cu două minute după reluare, atunci cînd Malar a fost faultat în careu, dar șutul slab al lui Kowalik a fost parat de Neamțu. Si cum ocaziile ratate se răzbună, în min. 50, oltenii au egalat printr-un șut violent de la 30 m al lui Crăciunescu, șut deviat puțin de apărătorul Ondrusek. Synot a preluat conducerea în min. 65, cînd Blaha a receptionat o pasă fină de la Vajda și a trimis balonul în poartă pe lîngă Neamțu, trei minute mai tîrziu scorul devenit 3-1, prin golul lui Tousil. Finalul va aparține fotbaliștilor olteni,care, în min. 75, au redus din handicap prin Grigorie. *„Am jucat slab în prima repriză. Dar am reușit să înscriem de două ori și am ratat numeroase ocazii, ceea ce ne dă speranțe pentru meciul retur“*, a declarat, după meci, antrenorul studenților din Bănie, Nae Ungureanu, care a folosit următorul „11“: Neamțu - I. Stancu, Crăciunescu, Rada, Șergan - Grigorie, Burcă, Stancu, Șoavă - Silvășan ('46 - Vigariu), Savu ('76 - Verdeș).

Alte rezultate înregistrate în prima manșă a turului II: Tiligul Tiraspol (Moldova) - Tatabanya (Ungaria) 1-1; Metalurg Liepaja (Letonia) - SC Heerenveen (Olanda) 3-2; Publikum Celje (Slovenia) - Artmedia Petrzalka (Slovacia) 5-0; Paris Saint Germain (Franța) - FC Jazz Pori (Finlanda) 3-0; Zaglebie Lubin (Polonia) - Lokeren (Belgia) 2-2; Odense BK (Danemarca) - AIK Stockholm (Suedia) 2-2; München 1860 (Germania) - Sartid (Iugoslavia) 3-1; Spartak Varna (Bulgaria) - Tavria Simferopol (Ucraina) 2-0.

În imagine, craioveanul George Șerban (stînga), într-o ipostază mai puțin academică a jocului de fotbal

Ultimatum

■ *„dacă nu îndepliniți obiectivele, să nu mai aduceți aminte niciodată de sport!“, a spus ieri Constantin Simirad membrilor comisiei CL* ■ *răspunsul definitiv la planul consilierilor va fi dat astăzi* ■

Prognoza viitorului fotbalului local seamănă din ce în ce mai mult cu un serial în care deznodămîntul este amînat de la un episod la altul, cu riscul diluării acțiunii. Avantajul creșterii suspansului îi satisface pe cinefili nu însă și pe microbiști care vor să știe odată pentru totdeauna pe ce drum va merge „regele“ sportului, destul de jigărit în varianta bahluviană.

Ieri, consilierii locali Romeo Olteanu și Gheorghe Nichita, membri în comisia înființată de Consiliul Local în vederea creionării viitorului fotbalului ieșean, au făcut încă o dată de gardă în fața biroului primarului Constantin Simirad. Ca și vineri, șeful executivului local a evitat să dea un răspuns ferm. Printre rînduri, s-ar putea deduce o schimbare de optică a lui Simirad, cel care refuzase planul initial de relansare a fotbalului local, plan care cuprindea și deblocarea celor 2 miliarde de lei alocate fotbalului și sportivilor de lot olimpic de la bugetul local. Cum noul plan nu afectează bugetul pe care-l administrează, șeful Palatului Roznovanu are motive să fie mai maleabil. Cel puțin așa reiese din rezumatul discuțiilor, prezentat de Romeo Olteanu: *„La început, pe la 8 și jumătate domnul primar nu a vrut să stea de vorbă cu noi. Apoi însă, după vreo oră, ne-a ascultat însă nu a avut prea mult timp așa că am convenit ca, mîine* (n.r. - astăzi), *la ora 10:30, să ne vedem în biroul dînsului pentru a discuta planul nostru. Chiar dacă sună ca o amenințare, cuvintele pe care ni le-a spus, că ne va pune pe mine și pe Gigi* (n.r. - Gheorghe Nichita) *să dăm scris că nu îi vom mai spune nimic despre fotbal niciodată dacă nu îndeplinim obiectivele pe care le propunem pentru sezonul ce va începe în curînd, pot fi interpretate pozitiv. Oricum, un răspuns ferm vom afla astăzi. Dacă domnul primar dă undă verde, vom supune planul nostru analizei comisiilor abilitate din Consiliul Local iar apoi vom convoca o ședință extraordinară pentru că noul campionat bate la ușă, iar timpul ne presează“.*

Planul conceput de comisia înființată de Consiliul Local prevede rămînerea a două echipe locale din cele trei actuale de Divizia C. Sub denumirea de Poli Unirea si RATC Citadin, cele două grupări au nevoie de maximum 5 miliarde de lei anual pentru a promova, respectiv, a se menține în eșalonul trei, miza discuției de astăzi fiind alocarea unei jumătăți din acest buget de la SC Iași XXI; restul banilor ar urma să fie obținuți de la acționarii actuali ai Unirii 2000 (circa 1,5 miliarde de lei), de la RATC, Citadin, alte regii, sponsori sau actionari, (un miliard). În această variantă în care SC Iași XXI ar reveni la destinația inițială, finanțarea exclusivă a fotbalului, acesta ar rămîne fără vreun leu de la taxa pentru sport care va fi alocată în întregime susținerii sportivilor de frunte ai orașului, legitimați la cluburi ce primesc alocații de la bugetul central. Planul conceput prevede și o organizare optimă a desfășurării activității fotbalistice pe bazele sportive existente, inclusiv atît de necesara mutare a Centrului de Copii și Juniori într-o locație unică.

Asadar, astăzi pare a fi ultimul episod al serialului început de cîteva luni, „actorul“ principal, Constantin Simirad urmînd a hotărî finalul „filmului“. **(Ovidiu MINEA)**

Vor mai veni împreună Constantin Simirad și Gheorghe Nichita la fotbal?

Modelul francez

■ *comitetul de inițiativă pentru înființarea Ligii Naționale a cluburilor de rugby militează pentru schimbarea formulei de disputare a primei divizii*

Întruniți la Focșani, la sfîrșitul săptămînii trecute, reprezentanții conducerii cluburilor de rugby din Divizia Națională au continuat discuțiile privind oportunitatea înființării unei Ligi Naționale a Cluburilor. Celor nouă cluburi prezente la prima reuniune, de pe 29 aprilie, li s-au adăugat, cu această ocazie, Poli Agro-Romtelecom Iași și CSM Kirschbaum Sibiu, ceea ce întărește ideea ca inițiativa este împărtășită de majoritatea cluburilor din Divizia Națională. Participanții au reiterat faptul că, împotriva zvonurilor și comentariilor rău-voitoare ale unor reprezentanți ai federației de specialitate, înființarea Ligii Naționale a Cluburilor se va face numai cu respectarea prevederilor Legii Sportului, a statutului FRR și a normativelor Ministerului Tineretului și Sportului în vigoare. Cei prezenți au discutat posibilitatea organizării într-o altă formulă a campionatului Diviziei Naționale, încercîndu-se copierea modelului francez (cu semifinale și finale). Acest lucru ar duce la dinamizarea competiției și la un mai mare interes din partea spectatorilor și a mijloacelor mass-media.

Reprezentanții cluburilor au reclamat din nou prestația catastrofală a Comisiei Centrale de Arbitri din recent încheiata ediție de campionat, principala nemulțumire fiind aceea legată de menținerea lui Enciu Stoica in funcția de președinte al CCA. Menționăm că Enciu Stoica este, de asemenea, vicepreședintele clubului Dinamo București, care a realizat eventul Cupă - campionat în acest an.

Împotriva opiniei președintelui FRR, Dumitru Mihalache, care a precizat, într-un comunicat remis grupului de inițiativă, că „această inițiativă - înființarea ligii - este sortită eșecului“) reprezentanții cluburilor așteaptă normele metodologice de aplicare a Legii Sportului pentru a redacta statutul Ligii Naționale a Cluburilor și a demara operațiunile de înregistrare a ligii. Următoarea întîlnire a conducerii cluburilor de rugby va avea loc la începutul lunii august, la București. ■

Balint și-a uitat buletinul

■ *din această cauză, fostul stelist va semna astăzi contractul de antrenor secund al Naționalei*

Gavrilă Balint nu a semnat, ieri, contractul cu Federația Română de Fotbal pentru a ocupa postul de antrenor secund al echipei naționale de fotbal deoarece nu a avut asupra sa buletinul de identitate și cartea de muncă. Semnarea contractului dintre FRF și Balint, valabil pentru o perioadă de trei ani, a fost amînată pentru această dimineață. *„Am colaborat foarte bine cu Gheorghe Hagi de cînd ne știm. Eu am mare încredere în el, știu că s-a pregătit foarte mult pentru această meserie și îl voi ajuta cu tot ceea ce are nevoie ca să reușească“*, a spus antrenorul secund al echipei naționale.

Balint a declarat că a fost demis din postul de antrenor secund al formației Galatasaray, adăugînd că va apela la forurile europene pentru a-și încasa banii în cazul în care gruparea turcă nu își va achita datoriile față de el. *„Clubul din Istanbul trebuie să-mi plătească o sumă de bani de anul trecut. În momentul în care o vor face, nu mai am nici o pretenție. Mi-au dat un document în care au specificat că nu mai au nevoie de mine în sezonul care va începe și că-și vor achita datoriile față de mine pînă la o anumită dată. Nu aș vrea să ajung să mă adresez forurilor europene în cazul în care nu voi primi banii respectivi, dar, dacă pînă la data stabilită nu își vor achita datoria, o voi face“*, a spus Gavrilă Balint.

La rîndul său, Adrian Ilie a declarat, pe site-ul său oficial de pe Internet, că selecționerul Gheorghe Hagi va asigura liniștea la echipa națională. *„Alegerea lui Hagi ca antrenor al selecționatei naționale este o veste bună pentru România. Este o persoană cu experiență de neegalat în fotbal. Hagi a trecut prin multe situații și sînt sigur că numirea lui este un factor pozitiv în a asigura liniștea unei echipe care, în ultima vreme, nu a avut parte de așa ceva. Hagi este antrenorul pe care toți ni-l dorim“*, a spus Ilie.

Adrian Ilie a infirmat zvonurile legate de posibilul său transfer la Sporting Lisabona, formație pregătită de tehnicianul român Ladislau Bölöni. *„Bölöni este un mare antrenor și un bun prieten, dar declarațiile sale referitoare la intenția sa de a conta pe mine pentru următoarea etapă sînt doar declarații de apreciere, pentru că nu au existat contacte între Valencia și Sporting. Intenția mea este să finalizez contractul care îl am, pentru încă un an, cu Valencia și apoi rămîne de văzut“*, a precizat atacantul român.

Ilie, care și-a petrecut vacanța în Italia, a menționat că pe 16 iulie se va prezenta la Valencia, pentru a începe pregătirile. „*Cu toții trebuie să fim dispuși să-l ajutăm pe noul antrenor, Benitez, pentru a asigura succesul Valenciei“*, a adăugat Adrian Ilie. ■

Cu jalba la Înalta Poartă

■ *Lucescu cere ajutor de la statul turc pentru salvarea echipei Galatasaray*

Antrenorul român Mircea Lucescu a adresat un apel, în cadrul unei conferințe de presă, conducerii statului turc, cerîndu-i ajutorul pentru depășirea crizei financiare în care se află clubul Galatasaray Istanbul, a anunțat cotidianul turc „Fanatik“. Tehnicianul român a menționat că primăria orașului Paris și statul francez au împiedicat dispariția clubului Paris Saint-Germain, atunci cînd a fost cazul. *„Datoriile lor au fost șterse și s-a început de la zero. Sper ca și gruparea Galatasaray să fie ajutată în același mod. La Fenerbahce toți dau bani și promisiunile sînt respectate. În schimb, la Galatasaray nu există nici bani și nici promisiunile nu sînt îndeplinite“*, a adăugat Lucescu.

Mircea Lucescu a precizat că gruparea turcă nu are nevoie de sfaturi, ci de bani. *„Cei care sînt dispuși să cheltuiască sute de mii de dolari pentru ca pe echipamentul lui Mika Hakkinen să se afle emblema Turciei ar trebui să se gîndească la sprijinirea grupării Galatasaray. Celelalte cluburi din Turcia nu ne ajută. Am văzut acest lucru atunci cînd am încercat să achiziționăm jucători turci. Performanțele pe care le-am obținut în sezonul trecut i-au deranjat pe toți. Am pierdut titlul de campioni ai Turciei, am pierdut și o parte din fotbaliști, dar acest lucru nu schimbă realitatea că sîntem cea mai bună echipă din Turcia*“, a spus Lucescu.

Antrenorul român a menționat că de la formația pe care o pregătește au plecat șase jucători importanți (Hagi, Okan, Emre, Taffarel, Fatih și Capone), dar că nu se poate plînge de acest lucru. *„Le mulțumim și începem să privim spre viitor. Acești jucători nu au plecat numai din cauza faptului că nu au ajuns la un acord cu conducerea clubului, ci și pentru că, în momentul în care au fost atacați de presă, nu au fost susținuți de nici unul dintre responsabilii grupării Galatasaray“*, a spus Mircea Lucescu.

Lucescu a estimat că jucătorii achiziționați în ultimele zile de gruparea Galatasaray sînt adevărați profesioniști. Tehnicianul român a adăugat că a hotărît să adopte o nouă tactică de joc. *„La începutul perioadei de pregătire voi acorda șanse egale de a evolua tuturor jucătorilor, iar în perioada imediat următoare voi stabili o echipă de bază. Este normal să întîmpin dificultăți, deoarece jucători care au evoluat împreună timp de cinci ani s-au despărțit. Trebuie să dăm dovadă de răbdare cu noii veniți“*, a menționat Mircea Lucescu.

Același ziar a anunțat că Galatasaray Istanbul intenționează să-l împrumute de la clubul Internazionale Milano pe jucătorul uruguayan Alvaro Recoba. Conducerea clubului turc l-a contactat pe impresarul fotbalistului uruguayan. Problema este că, pe 27 iunie, Comisia de disciplină a Federației de Fotbal din Italia a decis suspendarea pentru un an din activitatea competițională a lui Alvaro Recoba, deoarece acesta a folosit un pașaport fals. Dar fotbalistul uruguayan va face apel la această decizie. Alți jucători vizați de Galatasaray sînt Maurice și Dos Santos, de la Olympique Marseille.

Potrivit aceluiași cotidian, grupările germane Bayer Leverkusen și Hamburg SV au trimis oferte grupării Galatasaray, în vederea achiziționării jucătorului brazilian Mario Jardel, care mai este dorit de Olympique Marseille. ■

Talon de înscriere
Miss Monitorul

Nume/Prenume ____________
Adresa ____________
____________ Vîrsta ____
Telefon ________ Ocupația ________
Greutate ________ Înălțime ________
Pasiuni ____________
____

Trimite un plic care să conțină o fotografie și talonul de înscriere de mai sus pe adresa OP 10, CP 2090, Iași, 6600 sau depune-l la unul din centrele de Mică Publicitate Monitorul.

Monitorul organizator
sponsor Nelmar

O sectă care crede în extratereștri vrea să cloneze un copil

■ *autoritățile americane cercetează activitatea unui laborator al sectei Rael, care intenționează să cloneze pentru prima dată o ființă umană*

Autoritățile americane, preocupate de proiectele de clonare umană, au perchezitionat un laborator al sectei Rael, care intentionează să creeze un copil clonat.

Agentia Federală a Controlului Produselor Alimentare și Framaceutice (FDA) a descoperit recent un laborator clandestin si a cerut încetarea experientelor realizate acolo, obtinînd și confiscarea documetelor interne. ***„Laboratorul clandestin al sectei Rael, administrat de societatea Clonaid, nu a fost totuși închis"***, a declarat agentiei France Presse directoarea sa științifică, frantuzoaica ***Brigitte Boisselier***, care este ***„episcop raelian"***. ***„M-am angajat să nu lucrez pe oameni în acest loc fără a avea permisiunea unei curți federale"***, a precizat ea, adăugînd că un alt laborator va fi deschis în străinătate pentru a duce la îndeplinire ***„ultima etapă a proiectului"***. Societatea Clonaid, care are legături cu secta raelienilor, intentionează să cloneze - la cererea unui cuplu de părinți americani - un copil care a murit la vîrsta de zece luni, după o operatie chirurgicală. ***„Acesta va fi geamănul său"***, a explicat Brigitte Boisselier, chimistă în vîrstă de 44 de ani. Pe internet, societatea Clonaid cere ***„pretul modic de 200.000 de dolari pentru servicii de clonare"***. Nu numai Clonaid intentionează să cloneze prima ființă umană. În aceeași directie lucrează un fost profesor universitar, Panaiotis Zavos, și un medic din Chicago, ***Richard Seed*** care și-au anuntat public proiectele. De asemenea, un consortiu international de medici, condus de ginecologul italian ***Severino Antinori,*** lucrează la clonarea unei fiinte umane.

Comunitatea științifică nu este însă de acord cu aceste încercări. La sfîrșitul lunii martie, în fata unei comisii de anchetă a Camerei reprezentantilor, mai multi experți au tras un semnal de alarmă în legătură cu acest subiect. Tehnica clonării, cu o rată a eșecului impresionantă la animale, ar duce fără îndoială la aducerea pe lume a unor copii suferind de malformatii îngrozitoare sau de deficiente mentale, au explicat specialiștii. Clonarea umană nu este formal interzisă decît în patru state americane, dar este posibil ca ea să nu mai fie permisă niciunde pe teritoriul american. Secretarul Sănătății, ***Tommy Thompson*** și președintele George W. Bush ***„se opun oricărei tentative de a clona o ființă umană"***, a declarat Secretarul adjunct al Sănătății, ***Claude Allen,*** în cadrul unei audieri în Camera Reprezentanților, care a avut loc la 21 iunie.

Secta raelienilor a fost fondată în 1973 de francezul Claude Vorilhon, zis Rael și numără 55.000 de membri în întreaga lume. Ei sînt convinși că viata pe Terra a fost adusă în urmă cu 25.000 de ani de extratereștri. ■

raël
oui au
clonage humain
La vie
éternelle
grâce à la science

Broșura sectei Rael care propune „viața eternă grație științei"

Tatăl Andreei Antonescu a murit

■ *Gheorghe Antonescu a decedat în urma unei crize cardiace*

Tatăl cîntăretei ***Andreea Antonescu, Gheorghe Antonescu,*** a murit, în noaptea de duminica spre luni, în urma unei crize cardiace. Bărbatul, în vîrstă de 44 de ani, a participat duminică, la Mamaia, la un spectacol al trupei ***Giglio***, din care face parte și fiul său, ***Răzvan Antonescu*** (16 ani). Pe drumul spre casă, Gheorghe Antonescu s-a simtit foarte rău, dar nu s-a dus la medic, punînd starea sa proastă pe seama oboselii. În jurul orei 4.00 dimineata, sotia lui, care dormea în altă cameră, l-a auzit gemînd, l-a găsit căzut și a chemat salvarea. Medicii de la ambulanță au încercat zadarnic să îl resusciteze.

Andreea Antonescu, care își sustine examenul de bacalaureat la București, a aflat groaznica veste luni dimineată, de la mama ei. Ea a hotărît să sustină proba de limba și literatura română, după care să plece la Galati. ■

„Degustătorul de cutremure" din Istanbul

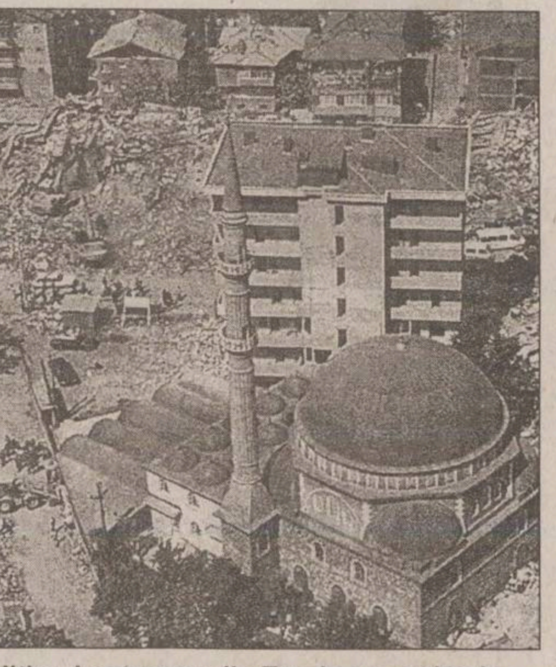

Ultimul cutremur din Turcia a avut loc la 25 iunie și a atins 5,5 grade pe scara Richter, rănind 31 de persoane

Un expert contabil din Istanbul, în vîrstă de 49 de ani, a devenit una dintre cele mai ascultate voci în materie de seismologie din Turcia printr-o metodă de previziune mai puțin obișnuită: degustarea apei.

O serie de cutremure de intensitate medie sau slabă care a avut loc în ultimele săptămîni a trezit temerile privind un cutremur puternic în regiunea Istanbul, care ar putea avea loc - după estimările specialiștilor - în deceniul următor. De aceea, patronul unui stabiliment termal din Tuzla, una dintre suburbiile Istanbulului, a decis să supravegheze cu scrupulozitate izvorul de care se folosesc de secole bolnavii de ficat, rinichi si intestine. ***„La 16 august 1999, pacienții s-au plîns de un puternic gust de petrol al apei, iar în cursul nopții a avut loc un cutremur. La 12 noiembrie în același an, s-a întîmplat la fel, mirosul și gustul de petrol au precedat cutremurul"***, povestește ***Koksal Kose***. Astfel a fost angajat prin anunț Ihsan Ozdeksel, care gustă, în fiecare oră, zi și noapte - ajutat de trei asistenți - apa izvorului, pentru a detecta și cel mai slab iz de petrol. Ihsan își trece pe sub nas de două sau trei ori paharul de apă minerală și apoi ia o gură de lichid aparent anodin, analizîndu-i gustul, foarte concentrat asupra misiunii sale importante. Lămurit, el notează apoi într-un registru ora la care a fost luată proba, temperatura și gustul lichidului: nu va avea loc nici un cutremur în cursul următoarelor ore. ***„Aș fi mîndru să pot preveni populația de iminența unui cutremur"***, spune Ihsan, care nu este la fel de convins ca și patronul său de rolul premonitor al misiunii sale.

„La început m-am gîndit că ideea de a prevedea un cutremur degustînd apa mi s-a părut puțin cam ciudată, dar apoi m-am întrebat de ce nu ar fi posibil?", povestește Ihsan surîzînd. Proprietarul izvorului termal este însă convins că în acest fel va ști dinainte dacă urmează un cutremur violent. ***„I-am întrebat pe geofizicieni ce părere au și mi-au spus să urmăresc cu atenție izvorul"***, povestește el. ***„Știu că dacă gustul de petrol revine, înseamnă că va avea loc un cutremur în următoarele 10-15 ore, așa cum s-a întîmplat în urmă cu doi ani"***, explică Koksal Kose. ***„Atunci îi voi anunța pe specialiști și presa și ei vor face ce vor crede de cuviință"***, încheie el.

În ceea ce-l privește pe „degustătorul de cutremure", el este mai puțin liniștit, pentru că locuiește la erajul al șaptelea al unui bloc ce ***„vibrează și cînd trece un tren"***. În schimb, este foarte mulțumit că a găsit un sens vieții sale de pensionar: o înaltă responsabilitate publică și un ten de copil grație proprietăților binefăcătoare dovedite ale apei minerale de Tuzla, din care bea cam zece litri pe zi.■

Jack Lemmon a fost omagiat de colegii săi de la Hollywood

Reprezentanți ai trecutului și prezentului de la Hollywood i-au adus, duminică, un ultim omagiu lui ***Jack Lemmon*** **(foto),** unul dintre cei mai iubiti actori americani, care a încetat din viață miercuri, la vîrsta de 76 de ani, scrie presa americană. Printre cei care au participat la funeraliile private s-au numărat reprezentanți ai mai multor generații de la Hollywood, de la legendarul scriitor-regizor ***Billy Wilder,*** în vîrstă de 95 de ani, care a regizat primul film al lui Lemmon în 1959 și pînă la actorul ***Michael Douglas***, 56 de ani, care a jucat alături de îndrăgitul actor douăzeci de ani mai tîrziu, în **„The China Syndrome"**.

La serviciul funerar care a avut loc la exclusivistul cimitir Westwood din Los Angeles au participat numai familia și prietenii regretatului actor. Văduva sa, ***Felicia Farr***, a fost ultima care a ajuns la ceremonie iar ***Chris Lemmon,*** fiul actorului, a adus cu el o sigură floare, roșie.

Shirley MacLaine, care a jucat alături de Lemmon în comedia **„Apartamentul"** (1960) și ***Kevin Spacey,*** pentru care Lemmon a fost un idol și un mentor, s-au numărat printre cei prezenți la ceremonie. De asemenea, a mai fost prezent și ***Charlie***, fiul celui mai bun prieten al lui Lemmon, actorul ***Walter Matthau***, cu care a jucat în opt filme și care a încetat din viață anul trecut. ***Kirk Douglas,*** 84 de ani, fost partener de poker al celor doi, după cum a spus chiar el, a participat și el la ceremonie, ca și nora sa, actrita ***Catherine Zeta Jones, Gregory Peck, Sidney Poitier*** și văduva lui ***Frank Sinatra, Barbara***. O ceremonie religioasă publică în memoria actorului va avea loc în cursul acestei săptămîni la Los Angeles. ■

DIN LUMEA VEDETELOR

George Clooney nu este vinovat de despărțirea Juliei Roberts

George Clooney **(foto)** a respins cu umor zvonurile potrivit cărora el ar fi motivul despărtirii dintre ***Julia Roberts*** și logodnicul său ***Benjamin Bratt,*** scrie ziarul New York Daily News. ***„Nu am avut timp de ei"***, a comentat unul dintre cei mai doriti burlaci de la Hollywood. ***„Am fost prea ocupat să-i despart pe Tom Cruise și Nicole Kidman"***, a continuat el.

Fermecătorul actor în vîrstă de 40 de ani a obosit să tot dezmintă zvonurile apărute. Unele dintre cele mai insistente au fost tocmai cele în legătură cu destrămarea căsniciei Tom Cruise /Nicole Kidman. Clooney a declarat atunci că i se pare absurdă situatia, din moment ce nu o mai văzuse pe partenera sa din **„Peacemaker"** de doi ani. George Clooney a precizat că în prezent se află în vacanță, împreună cu partenerul său din **„Ocean's Eleven"**, ***Brad Pitt*** și sotia acestuia, ***Jennifer Aniston.***

Scully părăsește și ea „Dosarele X"

După *David Duchovny*, interpretul agentului Mulder, actrita ***Gillian Anderson*** **(foto)** părăseste și ea platourile de filmare ale longevivului serial **„Dosarele X"** pentru un rol într-o piesă de teatru londoneză.

Ea a declarat că viitorul sezon al popularului serial TV va fi pentru ea ultimul și că, din vara viitoare, va juca într-o piesă de teatru dar a refuzat să dea mai multe detalii. ***„Ceea ce am să fac în continuare va fi deosebit de Scully pe cît de omenește posibil"*** a explicat Gillian Anderson într-un interviu acordat ziarului britanic The Sunday Times, precizînd că a ajuns la această decizie numai pentru a nu rămîne cantonată într-un singur tip de rol.

Actrița în vîrstă de 32 de ani a jucat-o pe Dana Scully fără întrerupere din 1993. ***„Sper că am să scap din capcana acestui rol"***, a declarat ea. ***„Uneori mă lovesc de îngustimea unor responsabili cu distribuția care mă văd doar în pielea agentei Scully. După ce am jucat asta atîta vreme vreau să îmi dovedesc că pot apare și în alte roluri"***.

Cea mai lungă slujbă din lume

Un preot britanic de 46 de ani a intrat, sîmbătă, în Cartea Recordurilor, după ce a oficiat ceremonia religioasă cea mai lungă din lume: 28 de ore și 45 de minute.

Reverendul ***Chris Sterry*** **(foto),** preot în localitatea Whalley din Lancashire, Anglia, și-a început slujba vineri, la ora 6.30 și a terminat-o sîmbătă, la 11.15, depășind astfel cu o oră și 15 minute vechiul record al unei ceremonii religioase oficiate, fără a folosi note scrise. Reverendul Sterry a început cu un comentariu despre Geneză și a încheiat cu texte din Cartea lui Joshua.

Potrivit purtătorului de cuvînt al preotului, acesta știa foarte bine primele patru Cărți din Vechiul Testament și a terminat slujba ceva mai devreme decît era prevăzut. Initial, el trebuia să oficieze timp de 36 de ore.

Potrivit regulamentului Cărtii Recordurilor, preotul trebuie să oficieze fără a folosi note scrise, fără a se repeta și fără a spune fraze incoerente. El are dreptul la o pauză de zece minute la fiecare opt ore.

Înainte de începutul slujbei, reverendul Sterry le-a cerut credinciosilor veniti să-l sustină să-și întoarcă privirile ori de cîte ori o nevoie presantă îl va sili să folosească un vas ascuns în spatele pupitrului său. Pentru a lupta cu oboseala, preotul a consumat Red Bull, o băutură energizantă folosită cu mare plăcere de tinerii petrecăreți. De asemenea, el a folosit și pastile împotriva durerilor de gît.■

TIMP LIBER

■ *Muzeul Literaturii Române Iași* organizează în perioada *28 iunie - 15 iulie 2001* expoziția **„Muzeografia - o profesiune nobilă"**, în memoria muzeografului și omului de cultură *Constantin-Liviu Rusu*. Expoziția poate fi vizitată în holul corpului B al casei „V. Pogor", zilnic între *orele 9.00 - 16.00.*

■ *Opera Română - Închiderea stagiunii*

Miercuri, 4 iulie, orele 18.30, la Opera Română va avea loc spectacolul cu opera *„Flautul fermecat"* de W.A. Mozart. Dirijor *Corneliu Calistru.*

■ Geothe - Zentrum Iași, Centrul Cultural German Iași organizează conferința cu titlul *„Amintirile mele despre holocaust"*. Va vorbi *prof. dr Ioan Gottlieb* de la Universitatea „Al.I. Cuza" Iași.

Manifestarea va avea loc miercuri, *4 iulie 2001, ora 19.00*, la sediul Centrului Cultural German din bulevardul Carol I nr. 21.

PROGRAMUL CINEMATOGRAFELOR

■ **„VICTORIA"**, *29 iunie - 5 iulie 2001, orele: 11.00; 15.00; 17.00; 19.00 - „Pariu riscant"* (comedie - SUA, 2001). Regia Gregory Poirier. Cu: ***Jerry O'Connell, Shannon Elizabeth, Jake Busey, Horatio Sauz.*** Premieră. **Tarif**: 25.000 lei (orele 11.00 - 20.000 lei).

-29 - 5 iulie, orele 21.00, în ciclul „Oscar 2000" - ***„Tigru și dragon"*** (dramă romantică - coproductie China/ Taiwan/ SUA, 2000). Regia Ang Lee. Cu: ***Chow Yun Fat, Michelle Yeoh, Zhang Ziyi.*** 4 Premii Oscar 2001. **Tarif:** 25.000 lei

■ **„REPUBLICA"**, *29 - 5 iulie 2001, orele 10.00; 14.00; 16.00 - „Fie copilul binecuvîntat"* (thriller - SUA, 2000). Regia Chuck Russell. Cu: ***Kim Basinger, Jimmy Smits, Christina Ricci, Rufus Sewell, Ian Holm.*** Premieră **Tarif**: 25.000 lei (orele 10.00, tarif redus 20.000 lei).

- 29 iunie - 5 iulie 2001, orele 17.50; 20.00, „Cine-Top" - ***„Ce-și doresc femeile"*** (comedie - SUA, 2000). Regia Nancy Meyers. Cu: ***Mel Gibson, Helen Hunt, Marisa Tomei, Alan Alda.*** **Tarif**: 25.000 lei (stal); 30.000 lei (lojă, balcon)

■ **„DACIA"**, *29 - 5 iulie 2001, orele 14.00; 16.00; 18.00 - „Băi, care mi-ai șutit mașina?"* (comedie - SUA, 2001). Regia Danny Leiner. Cu: ***Ashton Kutcher, Seann Williams Scott, Jennifer Garner.*** **Tarif**: 12.000 lei.

■ **CASA DE CULTURĂ A STUDENTILOR - SALA AZUR**

29 - 5 iulie 2001 (exceptînd zilele de luni și marti), *orele 18.00 - „Doctorul T și femeile"* (comedie - SUA, 2000). Regia Robert Altman. Cu: ***Richard Gere, Helen Hunt.*** **Tarif**: 12.000 lei

- Miercuri, 4 iulie 2001, orele 16.00 - „Fantazia 2000" (animație - SUA, 2000). Regia Hendel Butoy **Tarif**: 12.000 lei

INTEGRAMA ZILEI

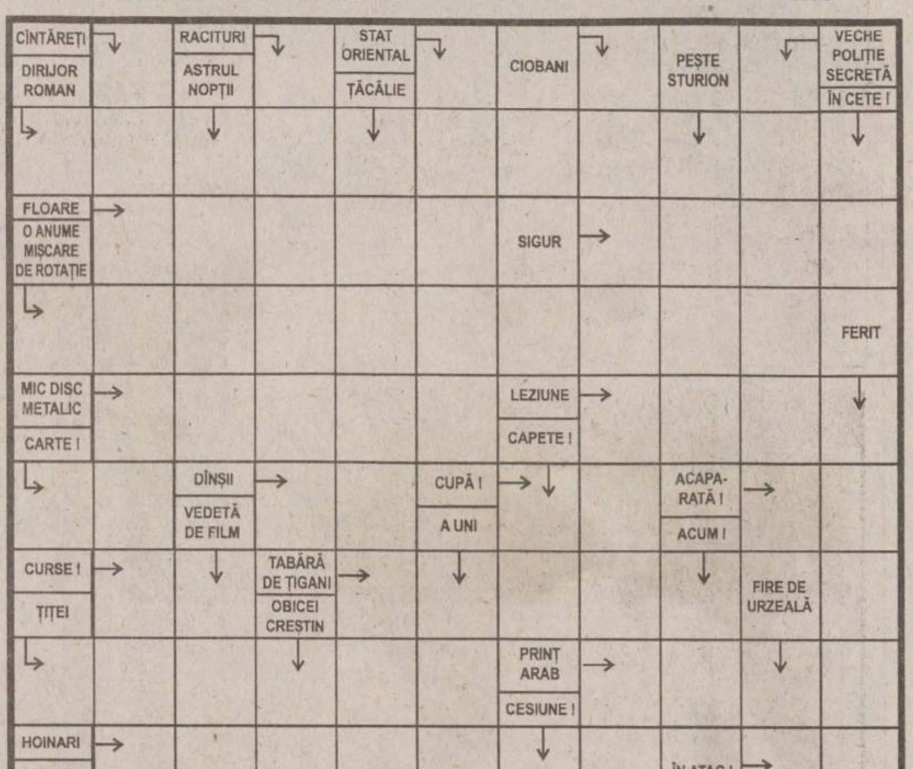

Soluția integramei din numărul precedent: R; H; P; L; T; RODODENDRON; SARETA; ANI; STRADA; BRIC; ON; ILAR; CI; OPINCAR; RA; ACRA; ASA; B; USI; TOBOSAR; C; FITIL; ZA; CARTE; LICIT

HOROSCOP

Berbec 21 mart. - 20 apr.
Jucați la două capete, cu toate că puneti mereu sinceritatea pe primul plan. Aspectul sentimental nu se schimbă semnificativ, deși emotiile sînt mai greu de controlat.

Taur 21 apr. - 20 mai
Ati reușit să vă învrăjbiti adversarii care, în loc să se ocupe de dvs., au grijă unii de altii. Constatati că se pot realiza mai putine planuri decît v-ati propus.

Gemeni 21 mai - 21 iun
Proba la care veti fi supus nu vă pune în încurcătură, dar nici nu vă face fericit. Va trebui s-o treceti pentru a putea ocupa de lucruri mai plăcute și mai ușoare.

Rac 22 iun - 22 iul
Regretul nu mai poate întoarce lucrurile la locul lor, deși nu ați dus lipsă de sfaturi. Nu încăpățînarea v-a adus unde ati ajuns, dar nici nu v-a ajutat să evitați capcana.

Leu 23 iul -22 aug
Politica pe care o duceti avantajează puțină lume, puteti să vă așteptați la rezistentă în viitor. Pentru moment situatia se află sub control și nu lasă semne de slăbiciune.

Fecioara 23 aug - 22 sept
Ati găsit o soluție de compromis care vă asigură supravietuirea, dar priviti și în perspectivă. Ați reușit să vă faceti adeversari puternici și stabili care nu v-au uitat.

Balanța 23 sept - 22 oct
Contați pe un venit mic dar sigur și nu neglijați posibilitatea de a porni și în altă directie. Cei de care depindeti au început să vă arate ceva bunăvointă de o bucată de vreme.

Scorpion 23 oct - 21 nov
Vă aflați în plin efort și e greu să fiti ajuns din urmă cu avansul pe care l-ati luat. E de preferat să nu comentati nici erorile, nici reușitele adversarilor directi.

Săgetător 22 nov - 21 dec
Copiați un model pe care-l admirați, dar pe care nu puteti să-l reeditați în nici un fel. Ajungeti într-un tîrziu la liman, dar nu mai aveti aceeași satisfactie.

Capricorn 22 dec - 19 ian
Datorați prea putin ca să încercati să vă recuperați o parte din investiții. Lăsați banii să facă pui și căutati o altă solutie pentru a vă achita datoriile.

Vărsător 20 ian - 18 feb
Binele pe care-l faceti nu se va întoarce niciodată, nici ca recompensă, nici ca recunoștință. Singura bucurie este aceea că ati ajutat pe cineva la nevoie.

Pești 19 feb - 20 mar
Nelămuririle vor exista și în continuare, căci nu se grăbeste nimeni să depună mărturie. În lipsa unor probe, orice încercare de a avea o certitudine se spulberă.

Numai 12000 lei/minut!
051.89 29 89
Te pui cu oltencele?
051.89 22 11
OLTENCE FIERBINTI®
87.000 lei/min
INTERZIS MINORILOR
www.zonaX.ro

SOCIETATEA ROMÂNĂ DE RADIODIFUZIUNE
RADIO IASI
RADIO IAȘI
1053 khz. - 285 m.l.u.
2 nov.1941 - 60 - 2 nov.2001
http://www.radioiasi.ro
emitem ⏩ 6.00 - 22.00 ⏪ emitem
La zi, cu informațiile din zona Moldovei,din țara și din lume
Știri ★ 6.00-8.00-9.00-11.00-12.00-15.00-17.00-18.00-21.00 ★ Știri
Radiojurnale ✻ 7.00-13.00-16.00-19.00 ✻ Radiojurnale
Evenimentele zilei ★ 19.20 - 20.00 ★ Evenimentele zilei
CU NOI, MAI INFORMAT - CU NOI, MAI PUTERNIC

SERVICII MEDICALE

• HELICOMED
CONF. DR. MARIN BURLEA

• PEDIATRIE
• ECOGRAFIE ABDOMINALE ȘI PELVINE
• GASTROENTEROLOGIE (copii și adulți)
• ENDOSCOPIE DIGESTIVA (copii și adulți)
DR. CORNEA ION - medic primar specialist O.R.L.
DR. VIERIU VERONA - medic primar specialist pediatru
•LOGOPEDIE (CORECTAREA TULBURĂRILOR DE VORBIE) Diagnostic și terapie individuală
PROF. LOGOPED: GEORGETA BURLEA
• PSIHOLOGIE - diagnostic și terapie
•Tratamente cu lumină polarizată (BIOPTRON) în afecțiuni respiratorii, reumatismale, nevralgii, afecțiuni alergice precum și tratatmente injectabile.
Program: - zilnic 9 - 19
- sîmbăta 9 - 13
Str. Străpungerea Silvestru nr. 32, bl. T2 (200 m, pe linia de tramvai, dintre gară spre Canta).
☎ 217666 ; 092-250707; 092-250690

• ECHOMED
Obstetrică - ginecologie

Medici primari: Maria AKAD, Alexandra OVĂNESCU, Hassan AKAD, Maricica PAVALEANU, Marin BURLEA
■ **ECHOGRAFII:** diagnostic de sarcină, depistarea sexului fetal, afecțiuni ale sînului, ficat, rinichi, pancreas.
■ **Chiuretaje uterine**
■ **Tratamente pentru sterilitate** (feminină și masculină)
■ **Teste** pentru sarcină (3 min.)
■ **Contracepție** orală și montări sterilete
■ **Colposcopii.**
■ **Cauterizări** - biopsii uterine și de col.
■ **Examene citologice**: citodiagnostic, secreții vaginale, secreții uretrale, spermograme, teste postcoitale
Consultații asigurate de profesori universitari și medici specialiști de înaltă competență profesională.
Șos. Păcurari nr. 4, corp anexă la bl.590A (vis-a-vis de Oficiul PTTR)
☎251927 (fax); 145272; 094-216.467; 092-149200.

• BIO PAN
CENTRU MEDICAL

Str. V. Alecsandri 9B, ap.1
☎ 032/210.728
Zilnic: 10.00-18.00
Sîmbăta: 10.00-12.00

- ECOGRAF COLOR COMPUTERIZAT
Medici primari
• UROLOGIE- SEXOLOGIE:
- Dr. Constantin Liviu Panainte (doctor în științe medicale). Mici intervenții chirurgicale și urologice, cistoscopii, cauterizări, sterilitate ☎ 095-643908
• PNEUMOLOGIE:
Dr. C-tin Panainte - consultații, scopii și grafii pulmonare ☎ 032-211535
• OBSTETRICĂ-GINECOLOGIE:
Dr. Ioan Bunea ☎ 094-622567
Dr. M. Holicov ☎ 094-606420
Contracepție orală, montări sterilete, cauterizări, tratamente sterilitate, chiuretaje.
• CHIRURGIE PLASTICĂ ȘI ESTETICĂ
Dr. R. Budurcă ☎ 095-537274
• MEDICINĂ DE FAMILIE:
Dr. I. Florea ☎ 094-533830

• Cabinet de oftalmologie și optică medicală

SC MEDOPTICA SRL
Socola nr. 8 (lîngă 1001 Articole)
Cabinet cu contract Casa de Asigurări de Sănătate
CONSULTAȚII CU APARATURĂ COMPUTERIZATĂ
- Prescripții ochelari, lentile de contact (medicale și estetice)
- Consultații și tratamente oftalmologice
- Optică medicală (inclusiv lentile plastic, bifocale, progresive - Zeiss și Essilor)
Medici care asigură consultații:
Dr. Anghel Kreolla
Dr. Pepelea Lucia

Dr. Scînteie Mira
Dr. Tarasi Carmen
Dr. Dimofte Doina
Dr. Constantin Cătălin
Program:
luni - vineri: 9 - 19
sîmbătă: 10 - 14
Pentru programări și informații sunați la ☎ 218347

• PRO FAMILIA

Laborator analize medicale efectuează orice investigație de laborator, executate de profesori universitari
Str. Tuțora 11C, sc. D
Program: zilnic: 7.00-18.00
sîmbăta și duminica: 9.00-11.00
☎230.431

• POLICLINICA DE ELITĂ PROFESMED

str. VASILE CONTA nr. 18 (vizavi de policlinica Municipală, Piața Sf. Spiridon)

CONSULTAȚII ȘI TRATAMENTE ÎN TOATE SPECIALITĂȚILE DE MEDICINĂ
ECOGRAFII și celelate investigații paraclinice;
CHIURETAJE - și prin metoda modernă prin aspirație;
TOATE ANALIZELE DE LABORATOR cu aparatură și reactivi din import;
Program: luni - vineri: 7.30-19.30, sîmbătă: 7.30-14.00
☎ 213 226

• LASER CLINIC

Tratamente ultramoderne cu LASER pentru COPII și ADULȚI, la CABINET sau DOMICILIU, cu aparatură ULTRA-PERFORMANTĂ care realizează VINDECĂRI RAPIDE, DURABILE și BIOSTIMULAREA GENERALĂ, oferite de cadre universitare SUPRA-SPECIALIZATE în străinătate.
• URGENȚE: traumatisme, dureri, paralizii, accidente cerebrale
• INFECȚII: amigdalite, otite, bronșite, gingivite, herpes, stomatite, cistite, pneumonii, tuberculoză
• ALERGII: rinită, sinuzită, astm, eczeme
• BOLI MUSCULO-SCHELETALE: artrite, artroze, osteoporoză, ciocuri
• BOLI DE PIELE: acnee, cicatrici, arsuri, psoriazis, plăgi accidentale și postchirurgicale, ulcere, infecții, chelie
• CRONICE: arterite, hemoroizi, cardiopatii, diabet, colite, hepatite, cancere
• NEURO-PSIHICE: nevralgii, paralizii, migrene, nevroze, depresie, oboseală, amnezie
• GINECOLOGICE: dismenoree, metroanexite, sterilitate, frigiditate
• SPECIALE: riduri, înfrumusețare, surditate, zgomote în urechi, stopatul fumatului, obezitate, impotență.

Programări:
tel. 032-251117, 232807; 094-849637

AVEȚI ÎNCREDERE ÎN NOUA MEDICINĂ A MILENIULUI III !

• CABINET STOMATOLOGIC DentaPro
Dr. Lucian TEOFANESCU

medic specialist stomatologie generală **Dr. Loredana PRISTAVU**
medic specialist ortodonție

■ consultații GRATUITE!
■ refacerea ZIMBETULUI plăcut cu materiale identice cu dinții naturali
■ nopți LINIȘTITE, fără grija durerilor de dinți
Programează-te ACUM la ☎ 115521.
Str. Rafael nr. 4 (pe str. Sărărie, vis a vis de Liceul Economic 1)
Program: Luni, Joi: 8.00-20.00
Marți, Miercuri, Vineri: 14.00-20.00
Sîmbătă: 8.00-14.00.

• CABINET STOMATOLOGIC
Dr. Daniela Lăzescu
medic primar stomatolog

Str. Sf. Lazăr nr. 45 (vis-a-vis de sediul BCR)
☎ 237998
Puteți telefona pentru programări zilnic între orele 8.00-18.00 (sîmbăta între 8.00-14.00)

• POLICLINICA "SĂNĂTATEA 2000"

str. LĂPUȘNEANU NR. 7A

Asigură asistență medicală în specialitățile:
■ **Dr. Constantin IORDACHE**
- MEDIC PRIMAR PEDIATRU
- MEDIC SPECIALIST CARDIOLOG
- COMPETENȚĂ ECOCARDIOGRAFIE

Oferă:
• Consultații pediatrice (cabinet și la domiciliu)
• Consultații de cardiologie pediatrică (cabinet și la domiciliu)
• Electrocardiograme
• Ecocardiografii
• Dispensarizarea, urmărirea și tratamentul copiilor cu boli cardiovasculare și a bolilor cronice în general.
PROGRAM CABINET:
- zilnic 14,30 - 20,30;
- sîmbăta, duminica 8,30 - 14,30
☎ 214001 (acasă); 214002 (Policlinică); 094-507780.
De asemenea, se mai acordă consultații de: **boli respiratorii** (Dr. L. SAVIN), **reumatologie-balneologie** (Dr. M. ACHIȚI), **pediatrie** (Dr. Ahmad MOHAMAD), **psihiatrie** (Dr. M. CHIRIAC și Dr. D. BUDEANU), **acupunctură** (Dr. M. IACOBESCU), **psihologie** (Psih. I. HIȚU și C. PETRESCU).

Policlinica are
MEDIC DE FAMILIE!!!
Relații suplimentare la - Secretariatul Policlinicii, zilnic între orele: 10,00 - 20,30; tel. 214002

• MEDIRO
(servicii medicale)

Asigurăm asistență medicală de specialitate în:
• MEDICINĂ INTERNĂ, CARDIOLOGIE, NEUROLOGIE, PEDIATRIE, DERMATOLOGIE;
• ANALIZE LABORATOR (Biochimie, Hematologie);
• ECHOGRAFIE, ELECTROCARDIOGRAME;
• Tratamente diverse (injecții intramusculare, intravenoase, infiltrații, perfuzii etc);
■ DERMO-OSMETOLOGIE
■ PSIHIATRIE
<<Efectuăm ANALIZE GRATUITE, COMPENSATE C.A.S.S.>>
<<REDUCERI PENTRU PENSIONARI>>
Bd. Alexandru cel Bun nr. 4, bl. 1205C-parter (în apropierea Podului dintre cartierele Mircea cel Bătrîn și Al. cel Bun)
Program: zilnic 9.00-19.00
☎ 259.111

• MEDFIZ

CENTRUL MEDICAL DE BALNEO-FIZIOTERAPIE ȘI RECUPERARE MEDICALĂ, CHIRURGIE PLASTICĂ ȘI RECONSTRUCTIVĂ, MEDICINĂ DE FAMILIE

Iași - Canta 2, bl. G11
Oferă,
în regim compensat de CAS,
• Servicii moderne de tratament recuperator în boli reumatismale, neurologice, respiratorii, sechele post traumatice, obezitate:
■ Electroterapie, electrogimnastică
■ Laserterapie
■ Ultrasonoterapie
■ Aerosoloterapie
■ Masaj - Kinetoterapie
■ Tehnici de medicină alternativă (electroacupunctură, homeoterapie)
• Consultații de chirurgie plastică-reconstructivă
• Intervenții de mică chirurgie
Înscrieri la medic de familie
☎ 032-165571; 032-216231; 032-214878
094/206903; 094/634684

• OPTIMIT
Cabinet oftalmologic și optică medicală

■ **Consultații oftalmologice complete -cu tarif redus-** (cu trimitere de la medicul de familie) efectuate cu aparatură profesională computerizată asigurată de medic primar oftalmolog **dr. Carmen Romanescu**
■ **Prescripții ochelari și lentile de contact**
■ Execuția ochelarilor promptă și de **calitate incontestabilă** asigurată de optician Dumitru Mihăiță.
Str. Nicolina nr. 6 (lîngă pasarela de la Bazar)
Program consultații:
luni-vineri 14.30-19
sîmbătă 10-13.
Program optică:
luni-vineri 9-19; sîmbătă 10-13
Programări și informații la ☎ 239175.

• ORTOPEDICA
Servicii Medicale

NON-STOP

B-dul Socola nr. 8, bl. C2, sc. C, tel. 231335, 094-514420, 094-470884
Asigură asistență medicală în:
■ ORTOPEDIE ȘI TRAUMATOLOGIE - consultații, tratamente (corectare diferitelor deformații ale membrelor superioare, inferioare, coloanei vertebrale sau bazinului, etc.) Tratamente moderne pentru FRACTURI, ENTORSE, LUXAȚII sau afecțiuni dureroase sau inflamatorii ale aparatului locomotor (artrite, artroze, lombo-sciatică, pinten calcaneean, ulcere de gambă, infecții, cicatrici vicioase, etc) prin laser, arsuri. Dr. B. Aniței.
■TRATAMENTUL VARICELOR, hemoroizilor fisuri anale, ulcere varicoase
■MEDICINĂ GENERALĂ, dr. P.Onu
■ GINECOLOGIE - consultații, tratamente, întreruperi de sarcină dr. S.Tomoșoiu, dr.C. Tomoșoiu, dr. F. Dumitrache, dr. D. Iancu.
■ ACUPUNCTURĂ
■ HOMEOPATIE dr.E.Galupa,
■ CHIRURGIE PLASTICĂ ȘI REPARATORIE - consultații, tratamente și intervenții chirurgicale. dr. C. Tamaș
■ ECOGRAFII, dr. O. Ciofea
CONDIȚII OPTIME DE INTERNARE (TV color, frigider)
Consultații și tratamente la domiciliu.

• SOFIDENT

Lucrări dentare din PORȚELAN

VITA - GERMANY
SHOFU- JAPAN
Ultima generație ACRILATE FOTOPOLIMERIZABILE
„GC" GRADIA - JAPAN
☎ 032/113750, 115460, 092 727930

• Psiholog
Ermina SOROCIANU

Policlinica Municipală 1, etaj 2, camera 202
• Testare și evaluare psihologică
• Consiliere psihologică și psihoterapie (individuală și de grup) copii și adulți
• Intervenții pentru: nevroze, psihoze, afecțiuni psihosomatice, anorexie nervoasă, obezitate, stress, tulburări comportamentale și ale dezvoltării psihologice, dificultăți școlare, de relaționare și integrare, probleme specifice de sex, cuplu și familie, divorț, dscriminare, conflict, vîrstă, motivație în activitate, eficiență, comunicare, satisfacție, urgențe psihologice etc.
Program cabinet:
luni, miercuri, vineri 13.30-20.30
marți, joi: 7.30-13.30,
sîmbătă: la cerere
☎ 177344. 091-405635

• POLICLINICA nr. 1

Medici cu experiență, oferă **servicii medicale moderne** în următoarele cabinete individuale, recent înființate:
parter **OFTALMOLOGIE**
cab. nr. 100-**dr. Gabriela TODOSI**, tel. 093/213093
etaj I **CARDIOLOGIE**
cab. nr. 173
-**dr. Luminița NECULA**, tel. 094/781905
etaj II **DERMATOLOGIE**
cab. nr. 203 ☎ 244590 (direct)
- **dr. Florin TODIRAȘ**
- **dr. Adrian SOCOL**, tel. 094/613639
NEUROLOGIE
cab. nr. 202
-**dr. Adina CUCIUREANU**
tel. 093/575312
etaj III **ONCOLOGIE**
cab. nr. 248
- **dr. Const. VOLOVĂȚ**, tel. 094/312243
ENDOCRINOLOGIE
cab. nr. 243
- **dr. Violeta GNEAZDOVSCHI**
OBSTETRICĂ-GINECOLOGIE
cab. nr. 236
- **dr. Aneta CEHAN**
cab. nr. 235, tel. 260053
- **dr. Doina DĂMĂCEANU**
PSIHIATRIE ȘI PSIHOTERAPIE
cab. nr. 241
- **dr. Gabriel CRUMPEI**, tel. 276144, 092/202057
La aceste cabinete adresabilitatea este directă, **fără bon din triaj**, iar consultațiile sunt **gratuite** pe baza biletului de trimitere.

• TERAPII COMPLEMENTARE

REFLEXOTERAPIE, MASAJ, CROMOTERAPIE, AROMATERAPIE, FOTOTERAPIE
cu rezultate globale și durabile în:

• restabilirea funcțiilor organice (renal, hepatic, gastro intestinal, cardio, respirator etc.)
• întărirea sistemului imunitar
• echilibrarea glandelor endocrine
• probleme severe de spasmofilie
• eliminarea durerilor reumatice și tensiunilor de natură nervoasă sau cauzate de stress.
Terapeut: **Corina Turliuc** - specializare în Franța
CABINET AVICENNA
Bd. Ștefan cel Mare nr. 10
Program zilnic: 10-20;
sîmbăta: 10-16.
☎: 032-276433

• MEDI MENTOR - CENTRU MEDICAL

contract cu casa de asigurări de sănătate Iași - Podu Roș, str. Nicolina 5, bl. A2
Programări la telefon: 132093 (între stația de autobuz 9 și Liceul Racoviță)
♦ **OBSTETRICĂ ȘI GINECOLOGIE** (Contract CASS)
Conf. Dr. Cristina Anton
♦ **DERMATOLOGIE**
Dr. Rodica Teodoru - medic primar
♦ **STOMATOLOGIE - Contract CASS**
Dr. Mihaela Florescu - medic specialist - 094/258743
Dr. Irina Apostol
Consultații gratuite • efectuare lucrări portelan • obturații foto
♦ **LABORATOR ANALIZE - Contract CASS**

☎ 032/**132093, 135890**

• Dr. Doina Iancu
medic primar

OBSTETRICĂ-GINECOLOGIE:
• Tratamente de sterilitate (femei și bărbați)
• Întreruperi de sarcină
• Disfuncții sexuale
• Planning familial
• Ecografii
Informații și programări:
tel.: 231.335 Ortopedica

• Dr. M. Cărăuleanu
Cabinet ginecologic

str. Petru Poni nr. 1B (vizavi de stația Shell-Păcurari)
Program:
zilnic: 17.00-19.00
sîmbătă: 10.00-12.00
• Consultații
• Echografii
• Chiuretaje uterine
☎ **257474**

• CABINET ALERGOLOGIE
Dr. Victoria MAXIM

Medic primar pediatru și specialist alergolog copii și adulți
Ofer:
• Consultații
• Testări cutanate
• Tratament de specialitate
• Tratamente cu lumină polarizată (BIOPTRON) în afecțiuni alergice, respiratorii, nevralgii, acnee
Str. Piața Voievozilor nr. 13, bl.3, parter (Cinema Dacia), în interiorul studioului Foto.
Program: Marți și Joi: 14,00 - 17,00 ; Sîmbătă: 8,30 - 11,30
Programări la telefonul: 131525; 136172 sau 093 083095

CENTRUL DE OFTALMOLOGIE
SI OPTICA MEDICALA
tel: 279910 ; 277437

SANOPTIC

NOU **Fără internare** operații de CATARACTĂ, GLAUCOM, STRABISM realizate cu aparatură ultraperformantă de Medic primar *dr. Smărăndița GALAN*

* Întreaga gamă de consultații și tratamente oftalmologice **în regim compensat** asigurate de medici competenți cu aparatură computerizată de mare precizie.

* Execuția **pe loc** a ochelarilor de vedere de către personal calificat cu aparatură complet automată.

MATER OPTICA

- cel mai modern centru de oftalmologie și optică medicală din România

• Unicul atelier de optică din Iași în care confecționarea ochelarilor se face cu aparatură computerizată, de ultimă generație, mînuită de tehnicieni la curent cu ultimele descoperiri și evoluții în domeniul opticii
• Precizie maximă
• Consultații oftalmologice la nivel european:
- Refracții cu autokeratorefractometru
- Fund de ochi
- Presiuni intraoculare cu tonometru Haag - Streit
- Prescripții ochelari și lentile de contact (inclusiv lentile de contact cosmetice cu dioptrie și pt. astigmatisme)

IAȘI
Bd. Independenței nr. 10
tel. 214072

Medici care asigură consultații:
Prof. dr. Sergiu BUIUC
Medic primar dr. G. BEȘCHEA
Medic primar dr. G. DIMITRIU
Medic primar dr. G. MACOVEI
Medic primar dr. C. ANDRON
Medic primar dr. M. BREDEȚEANU
Medic primar dr. G. TODOSI

---

962 NON STOP

• AMBULANȚĂ PRIVATĂ,
• ECHIPAJ SPECIALIZAT ÎN MEDICINĂ DE URGENȚĂ
• TRANSPORT MEDICALIZAT

CENTRUL MEDICAL MAS

Str. Străpungerii Silvestru 60, bl. CL 11, parter
Tel. 032-244962, Fax: 032-240962
♦ Abonamente la serviciile medicale
♦ Consultații medicale la domiciliu cu rezultat imediat

PEDIATRIE
DERMATOLOGIE
O.R.L.
MICĂ CHIRURGIE
ANALIZE DE LABORATOR

MEDICINĂ DE FAMILIE
ENDOCRINOLOGIE
CARDIOLOGIE CU EKG
GASTROENTEROLOGIE (ecograf)
GINECOLOGIE (ecograf)

Servicii asigurate de cadre universitare din UMF Iași

CENTRUL DE DIAGNOSTIC RADIOLOGIC ȘI IMAGISTIC

Str. Moara de Foc 35 (bloc DNT) Tel: 032/251716 Autobuz: 19,30 Tramvai: 2,7

Execută: ♦ radiografii dentare retroalveolare ♦ ortopantomografii ♦ ATM dinamic ♦ ATM biaxial ♦ sinusuri maxilare în sistem panoramic sau Tschebul ♦ tomografii ale maxilarelor (control implant) ♦ telecefalografie (cefalometrie) ♦ craniu față/profil ♦ sinusurile frontale și sfenoidal ♦ șa turcească (izometrica) cu părțile moi ale feței ♦ cartilagii de creștere (pumn) ♦ coloana vertebrală cervicală
Program: Luni - Vineri: 9-12 și 16-19, Sîmbătă 9-12

N O U !! OSTEODENSITOMETRIE pentru determinarea OSTEOPOROZEI ȘI OSTEOPENIEI prin DIGITAL X-RAY RADIOGRAMMETRY (DXR-BMD) Program: Luni - Vineri: 14-19

NOU!! **MAMOGRAFII - CU PROGRAM COMPLET COMPUTERIZAT PENTRU AFECTIUNI BENIGNE ȘI MALIGNE ALE SÂNULUI Program: Luni-Vineri: 16-19**

Conf. Dr. Ivona Lupașcu

- medic primar obstetrică-ginecologie - diplomă europeană de competență în endoscopie ginecologică

CONSULTAȚII ECOGRAFII

■ bolile aparatului genital și ale sînului
■ sterilitate
■ diagnosticul și supravegherea sarcinii

CENTRUL MEDICAL "IRIS" ☎ 213793

Bd. Copou nr. 38, bl. A4, sc. A (vis-a-vis de Grădina Copou)

■ ecocardiografie - adulti și copii
■ ecografie generală
■ ecografie vasculară
■ urologie - consultații și ecografii
■ medicină internă

ECOGRAF DOPPLER COLOR COPUTERIZAT ULTRAPERFORMANT

CORPO SAN

NON STOP Servicii Medicale Mobile

• Consultații medicale la domiciliu
Tel. URGENȚE: 092 376.370
• Electrocardiograme și măsurarea glicemiei (rezultat imediat), la domiciliul pacientului

Pentru societăți comerciale oferim asistență medicală NON STOP (**pe bază de abonament**)

Cabinet stomatologic - Dr. D. BAHRIM, medic primar

✓ Consultații gratuite, plata în rate
✓ Tratament cu laser
✓ Lucrări protetice din porțelan, compozit
✓ Detartraj cu ultrasunete
✓ Albirea dinților

Program zilnic: 9.00-19.00
Tel. 111523; 258919 ; 094/608438
Str. Ștefan cel Mare nr. 11, et. 1 (lîngă Casa Wanda)

Farmaciile IASSYFARM

• FARMACIA DACIA 1
B-dul Dacia nr. 32
Luni-Vineri: 7.00 - 20.00
Sîmbătă: 8.00 - 14.00
Duminică: 8.00 - 12.00
Sfaturi medicale:
joi: 13.30 - 15.30
☎ 153.498

• FARMACIA NICOLINA
Str. Sălciilor, bl. 828
Luni-Vineri: 7.00 - 20.00
Sîmbătă: 8.00-14.00
Duminică: 8.00-12.00
☎ 122.782

• FARMACIA TĂTĂRAȘI
Str. V.Lupu 8, bl. D3
Luni-Vineri: 7.00 - 20.00
Sîmbăta: 8.00-14.00
Duminică: 8.00-12.00
☎ 172. 867

• FARMACIA STUDENȚEASCĂ
Pol. Studenti și Elevi
Str. Toma Cozma 3
Luni-Vineri: 7.00 - 20.00
☎ 258.435

• FARMACIA SF. PARASCHEVA
NON STOP
Piața Unirii 3
☎ 116.029

• FARMACIA GRĂDINARI
Str. V. Lupu 160, bl. G3
Luni-Vineri: 7.00 - 20.00
Sîmbătă: 8.00-14.00
Duminică: 8.00-12.00
Sfaturi medicale:
Marti: 12.00-15.00
Vineri: 18.00-20.00
☎ 175.457

• FARMACIA INDEPENDENȚEI
Bd. Independenței 23
Luni-Vineri: 7.00 - 20.00
Sîmbăta: 8.00-14.00
Duminică: 8.00 - 12.00
☎ 116.408

• FARMACIA PRIMĂVERII
Pol. Industrială
Str. Primăverii 14
Luni-Vineri: 7.00 - 20.00
Sîmbătă: 8.00 - 13.00
☎ 136.971

• FARMACIA PODUL DE FIER
Str. T.Vladimirescu, bl. 306
Luni-Vineri: 7.00- 20.00
Sîmbătă: 8.00 - 13.00
Duminică: 8.00 - 13.00
☎ 218.323

• FARMACIA PODU ROȘ
NON STOP
Str. Socola 9, bl. E1
Sfaturi medicale:
Vineri: 11.00 - 13.00
☎ 132.293

• FARMACIA CENTRALĂ
Pascani, str. Ștefan cel Mare 118, bl. A4
Luni-Vineri: 7.00-20.00
Sîmbătă: 8.00 - 14.00
Duminică: 8.00- 13.00
☎ 764.059

• FARMACIA PODU ILOAIEI
Podu Iloaiei Bl.4
Luni-Vineri: 7.00 - 20.00
Sîmbătă: 8.00 - 14.00
☎ 740.175

• FARMACIA SF. SPIRIDON
Pol. Municipală
Luni-Vineri: 7.00 - 20.00
☎ 115.224

• FARMACIA PETRU RAREȘ
Hîrlău, str. Ștefan cel Mare 12, bl. 11
Luni-Vineri: 7.00 - 20.00
Sîmbăta: 8.00 - 14.00
Duminică: 8.00 - 12.00
☎ 720.378

• FARMACIA BUCIUM
Str. Bucium nr. 19, bl. B21
Luni-Vineri: 7.00-20.00
Sîmbătă: 8.00 - 14.00
Duminică: 8.00 - 12.00
Sfaturi medicale:
Luni și Miercuri: 14.00 - 17.00
Joi: 16.00 - 18.00
☎ 130.522

Farmaciile Sf. Parascheva, Sf. Spiridon și Podu Roș eliberează rețete gratuite pentru Programul de Diabet Zaharat - antidiabetice orale

TURISM

TOTEM TURISM

Iași, Str. Păcurari, nr.8
(la 50m de Biblioteca M. Eminescu)
tel/fax: 032/213545, fax 032/217380
office@totem.ro, www.totem.ro

IATA
ACCREDITED AGENT

NUMAI NOI AVEM BILETE ÎN STOC !

ATENA	175 $
SALONIC	175 $
BUDAPESTA	170 $
BARCELONA	274 $
ISTANBUL	187 $
LJUBLJANA	274 $
MADRID	274 $
LYON	274 $
MILANO	248 $
ROMA	248 $
PRAGA	192 $
ZAGREB	250 $
ZURICH	270 $
PARIS	270 $
MALTA	320 $
LONDRA	274 $
SOFIA	135 $
AMSTERDAM	250 $
BRUSSELS	270 $
COPENHAGA	250 $
VARSOVIA	180 $
STOCKHOLM	250 $
VIENA	250 $
TEL AVIV	280 $
LARNACA	264 $

NEW YORK	349 $
CHICAGO	415 $
MIAMI	540 $
WASHINGTON	460 $
DETROIT	525 $
ATLANTA	530 $
BOSTON	455 $
MONTREAL	385 $
TORONTO	445 $
VANCOUVER	535 $

TARIFE CHARTER:

TURCIA	198 $
FRANTA	280 $
ITALIA	220 $
FRANKFURT (plecare din Cluj, Timisoara)	188 $
MUNCHEN (plecare din Sibiu)	188 $
STUTTGART (plecare din Arad)	188 $
DUSSELDORF (plecare din Timisoara)	188 $

Tarife dus - întors fără taxe de aeroport

TOTEM "O CĂLĂTORIE PLĂCUTĂ" !!!
CU PLECĂRI ȘI DIN IAȘI

EUROTIME ATLASSIB TOURING OGNIVIA

UNGARIA, AUSTRIA, GERMANIA, ITALIA, FRANȚA, SPANIA, BELGIA, OLANDA, ANGLIA, SUEDIA, NORVEGIA, FINLANDA

ICAR TOURS

IATA

NUMĂRUL 1 ÎN TICKETING!

1
NUMAI NOI AVEM 5 STOCURI DE BILETE

1 **STOC BILETE AVION BIROU "C. NEGRI"**
1 **STOC BILETE AVION BIROU "GALERIILE COMERCIALE"**

1 **STOC BILETE AUTOCAR TOURING** EUROPA, M. BRITANIE, SCANDINAVIA
1 **STOC BILETE AUTOCAR EUROTIME** FRANȚA
1 **STOC BILETE AUTOCAR AMI INTERNAȚIONAL** GERMANIA, FRANȚA

VĂ AȘTEPTĂM LA BIROURILE ICAR!

Galeriile Comerciale: Bd. Ștefan cel Mare; Tel.: 216.319 Fax: 217.160 Mobil: 095/884153; 092/468036
Str. C. Negri nr 43 - parter; tel.: 210.467; 213.746
www.icar.ro e-mail: icar@icar.ro

BILETE DE AVION
KLM CENTER

Galeriile Comerciale:
Bd. Ștefan cel Mare
tel.: 218.393, fax: 217.160
e-mail: klm@mail.dntis.ro

Agenția de turism EUROPA

LITORAL	În toate stațiunile prețuri mici plecări la alegere, opțional numai cazare, reduceri elevi și studenți
EXCURSII EXTERNE	În grupuri și individuale în 42 țări; transport tren, autocar, avion, vapor; transporturi internaționale cu autocare de linie și avioane; elevi-studenți pînă în 26 ani și pesnionari-reducere 15-20%.
MUNTE	În toate stațiunile, turism rural, drumeții montane, dispecerat de cazare

Iași, str. 14 Decembrie 1984 nr. 4, tel. 032/112564, fax: 032/211330

Vacanța NET 2001

Sejururi de plajă:

Grecia - Paralia Katerini
de la 70 USD/pers./7 nopți

Turcia - Kușadasi, Antalya
Croația, Tunisia, Malta

Circuite în Europa:

Franța - 745 USD
Grecia - 299 USD
Italia - 690 USD
Spania - 935 USD
Scandinavia - 1180 USD
Turcia - 340 USD

Departamentul de Turism Extern

net@netours.ro
www.netours.ro

NET
COMPANIA DE TURISM

Tu știi când, noi știm unde!

Iași | NET 1: Piața Unirii 6 - Tel/Fax: 032-233.503 / 213.450 | NET 2: Hala Centrală - Tel: 032-219.543, Int. 203

SIMIAN

LITORAL
Mamaia, Neptun, Costinești, Eforie Nord, Eforie Sud, Jupiter, Saturn, Venus, Mangalia
MUNTE
în orice stațiune la solicitarea clienților
SE ACCEPTĂ PLATA ÎN RATE PÎNĂ LA PLECARE !
EXCURSII EXTERNE
Turcia-Antalya, Grecia, Italia, Franta, Spania, Portugalia, Țările Nordice, Austria, Elveția, Egipt, Thailanda, Anglia, SUA, Canada, Mexic.
TRANSPORTURI INTERNAȚIONALE
cu autocare de lux (ITALIA, FRANȚA, GERMANIA, SUEDIA, AUSTRIA, SUEDIA.
Plecări și din Iași)
Str. Anastasie Panu 1A (lîngă CEC - Hala Centrală), tel: 032/215393, 094/571720

OLIMP

VACANTE ESTIVALE 2001

- **România-LITORAL**
Mamaia, Eforie Nord, Costinești, Neptun, Olimp, Jupiter, Cap Aurora, Venus, Saturn.
Serii de 6-10 zile, Servicii la alegere, RATE!
- **România-MUNTE**
Sejururi de 6-10 zile în toate stațiunile
- **GRECIA**
Circuit+minisejur odihnă-autocar.
Plecări: 16.06; 7.07; 21.07; 4.08; 18.08; 8.09.
Servicii individuale litoral - insule. Servicii la alegere. Hoteluri 1-5 stele, vile
- **TURCIA**
Kusadasi, Bodrum, Marmaris, Antalya.
Servicii pt. turiști individuali.Hoteluri 1-5 stele, vile. Program de vacanță 10 zile cu autocare Kusadasi - plecări săptămînale
- **CIPRU**
Larnaca, Limassol. Programe de 7 zile - avion. Servicii la alegere. Hoteluri 1-5 stele, vile
- **EXCURSII EXTERNE în grup organizat**
Franța, Italia, Spania, Portugalia, Anglia, Benelux, Danemarca, Norvegia, Suedia etc.

Str. G.Muzicescu 6, bl. 7A, mezanin, Tel: 215524, 215539

Venezia Barcelona
Milano Madrid
Torino

de la 200 DEM de la 350 DEM

ATLANTIC TURISM COMPANY

☎213.872, 224.590

SC Trace Trans Corporation SRL

MICROBUZE PARTICULARE

EST EXPRES:
IAȘI - VASLUI - BÎRLAD - TECUCI
GALAȚI - TULCEA - CONSTANȚA
Plecare din Iași:
Vama Veche, ora 11.30 T. Vladimirescu, ora 12.00
NOU: IAȘI - CONSTANȚA , ora 22.00
Rezervări la 092 142173
Curse speciale intern și internațional

S.C. TURISM "MOLDOVA" S.A. IAȘI Agenția de turism "MOLDOVA"

Str. Anastasie Panu 29, tel. 032-260310, 032-114364, fax: 032-216771;
http: www.multicom.necomm.ro/moldovat; e-mail: moldovat@mail.dntis.ro

OFERIM PLATA ÎN RATE ȘI COMISIOANE MICI

LITORAL	MUNTE	EXTERNE
Mamaia, Eforie Nord, Neptun, Venus, Jupiter, Saturn, în hoteluri 1, 2, 3 stele, vile, căsuțe	Toate stațiunile	Turcia, Grecia, Italia, Franța, Spania, Anglia, Tunis, Egipt, Israel, Cehia, Croația, Thailanda, Emiratele Arabe, Marea Caraibelor

Agenția valorifică și serviciile **HOTELULUI TRAIAN**, proaspăt renovat și modernizat cu aer condiționat

---

Alfa tour

SEJURURI DE VIS
Italia (470 USD), Grecia (220 USD), Turcia (160 USD), Franța (420 USD), Spania (570 USD), Israel (620 USD), Anglia (750 USD), Austria (265 USD) și alte destinații

PLECI ACUM, PLĂTEȘTI DUPĂ !
(avans 0, maxim 12 rate lunare)

TRANSPORT INTERN și EXTERN
autocar și avion la cele mai mici prețuri
VACANȚE LITORAL și MUNTE
în orice stațiune, hoteluri și case private

Str. Sf. Lazăr nr. 2 (vis-a-vis de mag. Aldo)
Tel.: 261913; rozita@mail.dntis.ro

PROSPER MERIDIAN

LITORAL - Mamaia, Neptun, Costinesti, Venus, Jupiter, Saturn
MUNTE - Predeal, Sinaia, Slănic Moldova, Vatra Dornei, Tușnad
AGROTURISM
EXTERN - Grecia, Turcia, Elvetia, Franta, Spania. **Plecări din Iași**

Str. Sf. Lazăr 24 (fosta 7 Noiembrie)
tel./fax: 211060, 216227

Cliven TURISM

Italia 01.07 Grecia 10.07
Cipru - Malta - Cehia
Slovenia - Turcia - Ungaria

Bilete AUTOCAR
EUROTIME, DOUBLE T, ATLASSIB, TOURING
Italia, Franța, Spania, Elveția, Germania Anglia, Olanda, Belgia, Ungaria, Croația
Ofertă specială TURCIA!

Bilete AVION
Rezervări gratuite! Eliberare pe loc!
Cele mai ieftine din Iași!

CROAȚIA - 8 Iulie
Crikvenica - 8 zile/ 7 nopti hotel, transport autocar 3 stele mic dejun, cina 275 USD/pers.**

Iași, Str. Ștefan cel Mare (lîngă Casa Vanda)
032/258.326, 258.324, cliven@mail.dntis.ro

IMOBILIARE

VÎNZĂRI APARTAMENTE

GARSONIERE

■ Vînd garsonieră în Trușești. Relații la telefon 031/570.432. (BT. 3767343.1.3)

2 CAMERE

■ Vînd apartament 2 camere + garaj + boxă, central, Cîmpulung Moldovenesc. Telefon 030/311824. (2218274)

■ Apartament 2 camere, bdul. Independenței nr. 25, bloc C1-5, sc. C, ap. 19. Preț 18 mii dolari. (2218289)

■ Apartament 2 camere, decomandat, parter, Tudor Vladimirescu, preț 8.500 USD. Telefon 094/221616. Nu deranjați inutil. (2218330)

3 CAMERE

■ Vînd apartament 3 camere, Centru Civic, împreună cu garaj încălzit în bloc. Preț 20.000 $ - negociabil. Telefon 032/147028. (1979698)

■ Persoană fizică, apartament liber 3 camere, D, Gară - Vama Veche, 5/8, negociabil. Telefon 032/241294, seriozitate. (1979541)

TERENURI

■ Vînd 3500 mp teren, Rediu - lîngă ferma Institutului Agronomic, toate facilitățile. Telefon 032/154522. (1979783)

■ Vînd 1000 m, teren cu vie, Hlincea, 3 km - Iași. Telefon 092/539061; 092/784149. (000260)

■ Vînd pămînt, 183 mp, strada Radu Mihai, zonă centrală. Telefon 092/539061 sau 092/784149. (000260)

■ Vînd teren - parcele, 2500 mp, intravilan, zonă turistică, lîngă iazul Ciorbești, paralel cu șos. Ciurea. Telefon 032/175593; 032/294075. (2218306)

■ Vînd teren parcele aproximativ 1600 mp în fosta livadă Miroslava, capăt cartier C.U.G. Telefon 032/175593; 032/294075. (2218307)

■ Slănic Moldova, intrare 2300 mp, intravilan, deschidere șosea, toate facilitățile. 093/941140. (BR-R0041.1.3)

SCHIMBURI

■ Schimb (vînd) 3,5 ha pămînt arabil, extravilan (zona Bîrlad), cu pămînt, casă, apartament (zona Iași). Vînd 1750 mp vatră de sat din Fruntișeni-Bîrlad. Telefon 032/160339, după 17,00. (2218291)

SPAȚII COMERCIALE

VÎNZĂRI

■ Vînd stație peco, zona Vama Sculeni tranzit, plus magazin și bar. Telefon 092/539061; 092/784149. (000260)

■ Spațiu pentru birouri, Autogară, 56 mp, toate utilitățile și dotările, excelent cabinete, 20.000 USD. Telefon 094/633699. (1979791)

■ Vînd spațiu comercial 100 mp la bulevard, cu două intrări, birou, orice utilitate. Telefon 094/698308. (000311)

ÎNCHIRIERI

■ SOCOM MUNCA COLECTIVĂ Pașcani are disponibil pentru închiriere spațiul în suprafață de 450 mp, aflat la etajul Complexului de Deservire din Pașcani, str. Gări. Relații la telefon 032/762902, fax 032/765890. (2218288)

CASE

■ Vînd vilă, str. C.A. Rosseti, cu teren, 700 mp. Închiriez etajul I la firme. Telefon 092/539061; 092/784149. (000260)

■ Vînd casă în centrul com. Dobrovăț, jud. Iași, plus 2.470 mp teren (vie + arabil). Telefon 032/145195 (orele 18.00-20.00). (2218318)

■ Vînd clădire P + 1, 8 camere + salon 56 mp, 5 hale, service la parter + 3 garaje + teren 800 mp central Cîmpulung Moldovenesc. Telefon 030/311885; 030/314193. (2218274)

■ Demisol vilă, 10,5 + 10,5 mp, cu teren aferent, toate utilitățile, în frasin - Suceava. Telefon 095/813774. (2218278)

■ Vînd imobil cu teren, zonă rezidențială, vizitare luni, marți. Telefon 032/213907. (2218279)

■ Casă vacanță cu etaj neterminată, lîngă lac Bicaz, teren 581 mp, 6000 $, negociabil. Telefon 033/212.563. (NT-606869.1.2)

ÎNCHIRIERI- OFERTE

■ Închiriez etaj vilă, Copou, șase camere, cu toate facilitățile. Pretabil și sediu firmă. Telefon 032/142289; 032/217295. (1979751)

EUROMARKETCompany
Sisteme de protecție a mediului

- STAȚII DE EPURARE APE: menajere și industriale
- STAȚII DE TRATARE APĂ/AER: dedurizare, demineralizare, ROsmosis, UV sterilizare, filtrare, purificare
- pH neutralizare, pompe dozatoare
- Sisteme de deshidratare nămol: Filtre, presă bandă, centrifuge, separatoare nămol
- CONSUMABILE- Cărbune activ, Polimeri acrilici, rășini

ECHIPAMENTE - INSTALAȚII
Centrale Termice Pompe, Hidrofoare, Filtre apă
- PROIECTĂRI - STUDII

Bd. Poitiers 53, tel/fax: 233693, 220273

INSTALAȚII TERMICE ȘI SANITARE

Contor ZENNER®

Punct de lucru IAȘI

"... deoarece fiecare picătură contează!"

- *Verificări metrologice periodice*
- *Service garanțial și post garanțial*
- *Montaj contoare de apartament*

Str. Străpungerea Silvestru nr. 13
Tel: 032 - 21.84.90

CONSTRUCȚII ȘI AMENAJĂRI

GRESIE PORȚELANATĂ IMPORT ITALIA

La Rocca

ÎNCEPIND DE LA 189.000 LEI / MP
ȘOS. NICOLINA NR.1 , TEL. 032 132 382

SIGURANTA • DURABILITATE • CONFORT

IMPEX AMICII SRL
IAȘI, str. Popauți 2-4, tel./fax 032/162171

Noi sîntem prietenul de care ai nevoie!

- Construcții
- Proiectare
- Tîmplărie
- Confecții metalice
- Materiale de construcții

SIGURANTA • DURABILITATE • CONFORT

CIRA-DESIGN

Sistem de rate deosebit de avantajos pentru persoane fizice !!!

Execuție lucrări
de hidroizolații cu membrane
bituminoase APP și SBS
la construcții civile
și industriale

Noi nu glumim cu apa !

Depozit Iași
Str. Bucium nr. 17
Telefon: 032-237969; 092-531118

Distribuitor zonal
PLUVITEC®

NOU!

Elit Conf Tudor

importator direct din SUA de MATERIALE PENTRU

JALUZELE VERTICALE

Vă oferă o gamă variată de peste 200 de nuanțe și țesături.
Sediul se află în incinta SERVICE AUTO Codrescu, cu intrarea prin str. Sărăriei.
Pentru montări la domiciliu sunați la: Tel./Fax 032/116320; 276333 Mobil: 094 504133

EURO-DAN

JALUZELE

✓ ORIZONTALE din aluminiu
✓ VERTICALE din material textil din aluminiu
✓ RULOURI EXTERIOARE PVC sau aluminiu

Iași, Sf. Andrei 13, tel./fax 114318

Mari **REDUCERI** de prețuri!
în perioada **15 iunie-15 iulie 2001**

PARCHET LAMINAT trafic intens
UȘI de interior MDF
LAMBRIU

VEGA

Depozit: Iași, Calea Chișinăului nr. 22 (incinta fabricii "Tomiris"), tel/fax: 032-231204
Magazin: Iași, str. Sf. Lazăr nr. 49, tel/fax: 032-230761

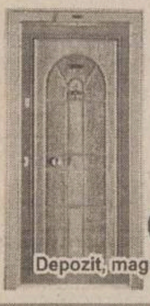

UȘI METALICE pentru exterior

CHILIPIR

Depozit, magazin str. Smîrdan 1, tel. 032-213.326

La Petrică

Totul pentru casa ta

De la PARCHET la TAVAN, prețuri pentru orice buzunar.
✓ Gresie porțelanată Italia
✓ Uși de înaltă siguranță ITM
✓ O gamă variată de varuri și vopsele lavabile

tel.: 217.868, Șos. Păcurari 70

ROM EST GEALAN
SOCIETATE MIXTĂ ROMÂNO-GERMANĂ

- -tâmplărie PVC
- -tâmplărie aluminiu
- -mobilier birou
- -amenajări și decorațiuni interioare

CONCURS

Cumpără în perioada 15 februarie - 15 decembrie 2001 tîmplărie PVC marca GEALAN, răspunde corect la întrebarea: Care este cea mai utilizată marcă de tîmplărie PVC? și cîștigi

5.000 DEM

Iași, Șos. Iași-Tomești, km. 1, tel. 032.232469, fax 032.233290

PEREGRINUS

jaluzele orizontale
jaluzele verticale
rulouri textile
plase contra insectelor
rulouri exterioare
copertine mobile

Sunflex

str. Toma Cozma 7A ☎219.673

SPOT ELECTRIC SRL
DEPOZIT MATERIALE ELECTRICE

DISTRIBUITOR

- CABLURI ȘI CONDUCTORI (Fy, VLPy, MyyM, Cyy, CyABy, TylR)
- CORPURI DE ILUMINAT "ELBA", "PHILIPS"
- APARATAJ SCHNEIDER (tablouri, siguranțe automate)
- SURSE DE ILUMINAT
- DOZE, TUB COPEX, PAT PVC, PRIZE, ÎNTRERUPĂTOARE, PRIZE PROGRAMABILE

Șos. Păcurari 53 (vizavi de EXPO CONFORT MOBILA)
tel.: 032-239.130, fax: 032-233.930, mobil 093-192.683

TEGOLA® CANADESE
LA NATURA INSEGNA

distribuitor în Iași **PALEXIM**
Tel. 032/260410
Fax 032/257012

MEMBRANE HIDROIZOLATOARE
din 15.04.2000 cu 10% mai ieftin

SISTEME DE ACOPERIȘURI ▪ ACCESORII

ISO 14000

Telefon depozit: 032/125266
032/239436

HITROM®
lăsați izolațiile în grija noastră

Producător de materiale izolatoare pentru construcții, comercializează în condiții avantajoase:

- carton, pânză, împâslitură bitumată;
- vată minerală plăci, saltele, rulouri;
- polistiren expandat;
- plasă rabitz, folie și saci de polietilenă

Telefon: 035/340079 ; 340063
Fax: 035/315093

SC DAN MIXT EST SRL tel/fax: 032/220906
agent de vînzări Nenov Cristian tel: 094.662080

S.C. D.V. TRANS SRL IAȘI

oferă:

TRANSPORT MĂRFURI

- tir 24 tone 9.500 lei/km
- auto 7,5 tone 6.000 lei/km

MATERIALE DE CONSTRUCȚII

1. Ciment gri 1.900 lei/kg - cantități mari 1.850 lei/kg
2. Ciment alb 4.200 lei/kg - cantități mari 4.000 lei/kg
3. Var hidratat 1.500 lei/kg - cantități mari 1.400 lei/kg
4. Ipsos mod 2.300 lei/kg - cantități mari 2.100 lei/kg

Depozit: P-ța Doi Băieți ; telefon. 095/258341
Transport auto, tel./fax: 032/245780

SC **INTERCONT** SRL
prin
SHOW-ROOM
UNDEFASA
vă oferă
GRESIE și FAIANȚĂ
SPANIOLĂ
de cea mai
bună calitate la
Prețuri românești
Mai ieftin? Ar fi gratis!

Tel.: 217.868, Șos. Păcurari 70, bl. 550, lîngă RAR

---

tekoinvest

Firmă specializată
în instalații electrice
și electronice
vă invită la noul sediu
situat în Nicolina,
str. Împăcării 27
(vis-a-vis de Poșta Nicolina)

Telefon: 032/233553

HALE INDUSTRIALE

S.C.TECTON S.R.L
034-112232;094-512148
www.tecton.go.ro

UȘI INDUSTRIALE

AMUR Company

TÎMPLĂRIE PVC
TROCAL®
GERMANIA

Uși balcon, interioare
Ferestre simple și duble
Închideri balcoane
Amenajări interioare
Rulouri PVC

Izolare termică, fonică
Nu necesită reparații, întreținere
Protecție la foc
Profilele sunt antistatice

Iași, str. N. Iorga 51(lîngă Bazar)
telefon 032-240 647

PLATA ÎN RATE !

CYA COM SRL
vinde din stoc

- BCA și țiglă tip ELPRECO Craiova
- orice materiale de construcție
- gresie și faianță din Spania - *la comandă*

Prețuri avantajoase

Iași, str. Eternitate nr. 1-2,
tel./fax: 177722

SC **METAL INOX** SRL

Vinde din stoc și la comandă următoarele:

☐ *Produse metalurgice din inox:* tablă, bară, țeavă, profile, electrozi
☐ *Produse metalurgice:* profile laminate și îndoite, tablă, țeavă instalații și gaz
☐ *Materiale de construcții:* ciment, gresie, faianță, adezivi, plăci azbest
☐ *Materiale pentru sudură*

IAȘI, Șos. Iași Tomești, nr. 6bis.
Tel./Fax 032-239342; mobil 094-846381
SUCEAVA, Str. Humorului fn. (incinta AGROCOM) Tel.: 030-522.525

S.C. COMAT S.A.

Str. Grigore Ioan nr. 7, 6600, Iași Tel: 032-156.300, 142.480; Fax: 032-157.261
Email: comatis@starnets.ro

Distribuitor autorizat al produselor
S.C. ARMĂTURA S.A. Cluj-Napoca
vă oferă la preț de producător:

✓ **armături pentru instalații de alimentare cu apă:** robineți cu sferă, robineți simpli și dubli serviciu, filtre impurități, robineți de trecere, baterii, cap armături, ventile, sifoane, echipamente pentru alimentarea cu apă la WC
✓ **armături pentru instalații sanitare:** robineți radiator, robineți abur și aerisire, robineți sertar pană
✓ **armături pentru instalații de încălzire:** robineți cu cep, arzătoare, robineți cu sferă, plăci contor
✓ **armături pentru gaze naturale combustibile:** mufe pentru racordarea directă
✓ **elemente de îmbinare în instalații (fitinguri):** fitinguri din fontă maleabilă, negre și zincate
✓ **piese turnate și forjate:** greutăți pentru cîntar, chei manevră, ornamente gard

Produse agrementate MLPAT și execute conform normelor ISO 9001

S.C. COMAT S.A. - IAȘI *rămîne,*
PARTENERUL IDEAL PENTRU AFACERILE DUMNEAVOASTRĂ

S.C. **DOLADELA COMPANY** S.R.L.

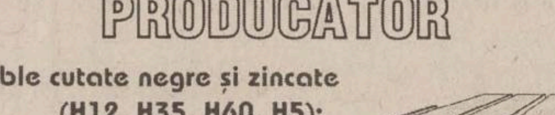

GALAȚI

PRODUCĂTOR

- table cutate negre și zincate (H12, H35, H60, H5);
- profile deschise tip U și cornier (îndoite la rece);
- comercializeaza produse laminate SIDEX.

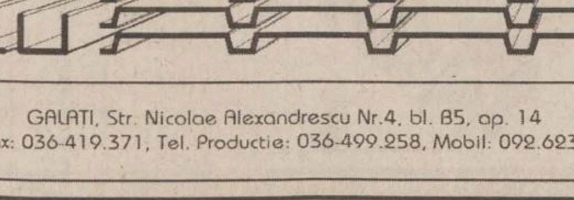

GALAȚI, Str. Nicolae Alexandrescu Nr.4, bl. B5, ap. 14
Tel/Fax: 036-419.371, Tel. Productie: 036-499.258, Mobil: 092.623.034

AGENDA AUTO

S.C. COMAT S.A.
DAEWOO AUTOMOBILE ROMANIA

TOMBOLA DAEWOO
14 mai - 15 iulie
marele premiu - Matiz

Matiz	de la	5790$
Cielo	de la	8450$
Nubira	de la	11690$

Pînă la 31 iulie REDUCERE de 20% la
VOPSIREA AUTOTURISMELOR ÎN CULOARE GALBENĂ.
Telefon service: 250 130

Show Room
str. Păcurari 589
tel/fax: 162279.

NOUL SISTEM DE LEASING
disponibil și pentru persoane fizice

AUTO ROLLA

Achiziționează
autoturisme și autocamioane în vederea dezmembrării, accidentate, defecte din import și Daewoo peste 1986.
Vindem din stoc piese noi și second hand pentru mașini vest.
Transporturi interne și internaționale, lucrări de reparații auto profesionale.

Adresa e-mail: autorolla@mail.ols.ro
Telefoane: 038/710.848, 540.379, 717.462

NOU!

CASE DE MARCAT

SAMSUNG
VEC

Program de gestiune
Cititoare COD BARE
Sisteme pt. RESTAURANT

CASE DE MARCAT FISCALE

GRATUIT SERVICE , FISCALIZARE tel:214112

NOU!

ONOMAR

- CASE DE MARCAT FISCALE
- CÎNTARE ELECTRONICE
- MAȘINI DE NUMĂRAT BANI
- CALCULATOARE

RATE!

Corpul Facultății de Automatică și Calculatoare, et. III
Telefon: 236 419, 093/945 522

REL SERVICE

✓ CASE DE MARCAT FISCALE
AVIZATE DE MINISTERUL DE FINANTE
✓ CÂNTARE ELECTRONICE

*FACILITATI DE PLATA
*GRATUIT- instalare,instruire,fiscalizare
*SERVICE GARANTIE SI POSTGARANTIE

IAȘI, Șos. ARCU nr.12 Bl. Z 18
Tel/fax: 214190. Tel: 217244

INTA

➢ CASE DE MARCAT FISCALE
➢ CÎNTARE ELECTRONICE

DISTRIBUITOR AUTORIZAT
UNITATE DE SERVICE ACREDITATĂ
CONSUMABILE

Tel/fax 032/131726
Iasi, str. Mitropolit Varlaam 5

DATECS

CASE DE MARCAT FISCALE
INCEPAND CU 187$
CANTARE ELECTRONICE

Log-Soft

Str. A. Panu, nr. 28
tel: 032/211130, 216359

CENTRU PRELUARE ANUNȚURI MICA PUBLICITATE MONITORUL

VAMA VECHE - Gară

S.C. SOMETCHIM S.A. din Magazinul Vama Veche pune la dispoziție clienților

■ vopsele ■ sticlărie ■ papetărie ■ lustre ■ abajururi ■ haine piele ■ articole sport și pescărie ■ cosmetice ■ mobilă ■ aparatură electro-casnică ■ articole de uz gospodăresc

La prețuri avantajoase

Program: luni-vineri 8.00-20.00; simbătă 9.30-17.00; duminică 10.00-13.00
Str. Gării nr. 22, tel. /fax. 032/218236

ELECTRONIC RGQ - Alexandru

• **JALUZELE**
(producător)
- **orizontale** (aluminiu import)
- **verticale** (mat. textil import)

Căutăm **agenți/distribuitori**

• **ELECTRONICE** - rate

Program: luni-vineri 9.00-19.00; sîmbătă 9.00-13.00
Bd. Al. cel Bun, bl. D3, parter, tel./fax 032/216739

VÎNZĂRI

■ Vînd secție confecții cu mașini industriale. Telefon 092/539061; 092/784149. (000260)

■ Vînd parchet (frasin lat), 200 mp. Telefon 092/539061; 092/784149. (000260)

■ Vînd societate cu licență și spațiu pentru producție de băuturi alcoolice. Telefon 092/539061; 092/784149. (000260)

■ Vînd cisternă pentru produse petroliere, capacitate 12,7 l. Telefon 092/539061; 092/784149. (000260)

■ Schele fațadă, import Italia, vindem sau închiriem, preț convenabil. Telefon 094/188810. (2218132)

■ Vînd vin nobil 1500 l, depozitat crama Bucium. Telefon 032/270673; 094/559487. (2218260)

■ Vînd garaj metalic. Telefon 032/130495. (000409)

■ Vînd S.C. cu capital majorat, cu 170 mp construcție nouă, 500 mp teren, deschidere str. Smîrdan, curent, apă, gaz. Relații la telefon 032/226792 sau 093/549867. (000418)

■ Vînd presă ulei P.U. 50, tip „Stimel" Timișoara. Telefon 032/156379. (F.1979927)

■ Vînd pui Rottweiler cu pedigree. Telefon 094/562515. (F.1979926)

■ NOU!!! Parchet și lambriuri laminate import Germania, modele deosebite, prețuri fără concurență. Tel. 092-378928. (BC-3174044)

■ Vînd încălțăminte sport, nouă, din piele, fabricată în Germania. Telefon 094-532.456. (BT.3766753.1.6)

■ Vînd cuptor panificație - patiserie, rotativ, electric, (capacitate 220 pîini/ 20 min). Telefon 031/534.774, 094-503.904. (BT.3767387.1.2)

■ Vînd 30T grîu, 10T floare consum, 6T floare pentru prăjit. Telefon 094/568540. (VS.7907274.1.4)

■ NOU ! Vindem cuie construcții, diferite mărimi, la prețul de 9350 + TVA. Asigurăm transportul. Tel. 094-640.378. (NT-5884113.1.10)

CUMPĂRĂRI

■ Plata pe loc: tablouri, statuete, porțelanuri, timbre, monede, obiecte argint, icoane, arme, ceasuri, mobilă veche, alte antichități. Telefon 032/224481; 092/239008. (2218254)

■ SC Compill SA Bîrlad, autorizată, cumpără neferoase și fier vechi, prețuri maxime. Telefon 094.615007. (VS.7907259.1.10)

LOCURI DE MUNCĂ

■ S.C. EXTENDO GRUP S.R.L. angajează 30 confecționeri cu experiență, CTC-ist, maistru croitor și inginer tehnolog pentru producție export, secția confecții - Lic. Energetic. Salarii motivante și decontare transport. Telefon 032/112400. (I-01)

■ S.C. G.N.D. COMPANY S.R.L. angajează confecționere cu experiență. Relații la telefon 094/632265, str. Vitejilor 14-16 (cartier Dacia). (1980447)

■ Societate comercială angajează 5 confecționere cu experiență. Telefon 032/230155. (Piața CUG). (000360)

■ Caut persoană cu cetățenie vest-europeană sau americană pentru comisioane. Ofer 2000 dolari plus cheltuieli de călătorie. Relații la telefon 095/244811. (B-13)

S.C. 3 P ROMANIA S.R.L.

Companie multinațională, cel mai mare producător de ambalaje de mase plastice din țară recrutează în vederea angajării:

SALESMAN

Cerințe: experiență minimum 2 ani; studii superioare; cunoștințe operare PC și limba engleză; abilități de comunicare, negociere, organizare; spirit de echipă, flexibilitate și dinamism; permis de conducere. Se oferă salarizare avantajoasă, instruire, șansa de dezvoltare a carierei în cadrul unei companii multinaționale. Cererile însoțite de un C.V. se primesc pînă la data de 9.07.2001. Relații la telefon/fax 032/231583, e-mail: sales@3p.ro. (I.01)

■ S.C. GIL COMPANY S.R.L. cu profil confecții tricotaje tip lînă angajează: absolventă a facultății de textile pentru postul de CTC și fete cu liceul de industrie ușoară, pentru calificări în meseria de confecționer și finisor. Telefon 094/501902; 032/276304. (000420)

SOCIETATE COMERCIALĂ ANGAJEAZĂ

cu contract de muncă, pe durată nedeterminată,

CONFECȚIONERE TEXTILE.

Salarizare deosebită. Relații la telefon 032/215993, int. 23. (000209)

■ Angajez medic stomatolog, eventual contract comodat - Pașcani. Telefon 093/324368. (1979543)

■ Angajez CTC-ist confecții textile și confecționeri(e). Relații la telefon 032/250366. (2218277)

DIVERSE

■ Bioenergoterapeuta Maria Cobileanschi face diagnostic și tratament bioenergetic. Specializare la Moscova - Djuna. Telefon 032/231331, 032/130311. (1979688)

OFERTE SERVICII

■ Reparații la domiciliul clientului: frigidere, congelatoare, mașini de spălat automate, aspiratoare - orice tip. Garanție - doi ani. Deplasări în județ. Telefon 032/128925; 032/152865; 095/382311. (1980442)

■ Mașini de spălat, automate și normale, la domiciliul clientului. Garanție. Telefon 032/176672 sau 093/950505. (000282)

■ **Reparații frigidere, la domiciliul clientului. Garanție - doi ani. Telefon 032/145523. (2218263)**

■ Service autorizat t.v., video, video-cam., adaptări sunet, pastile video, selectoare. Garanție. Telefon 032/110572; 092/477224. (000306)

■ Tehnoredactare, listare, alb-negru și color. Orice lucrare. Română, engleză, franceză. Telefon 032/114036. (2218275)

■ Transport persoane în Italia. Plecare luni, 9.07.2001, preț avantajos - la destinație. Facilitez invitații Germania. Tel. 095/302119; 033/783146. (NT-6006879.1.2)

■ Firmă germană aduce la comandă autoturisme, camioane, mașini agricole, utilaje. Alte afaceri. Tel. 037/262019, 094.292.047. (VN-21bf60.7.10)

EXCURSII

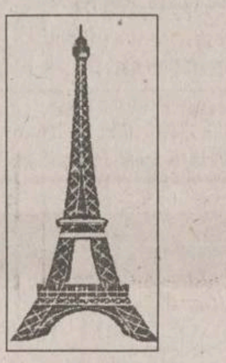

■ EUROTIME transport București - Paris, autocar 85 USD, avion 325 USD, 01/3129275; 01/3113172; non-stop 092/515911. (2366774)

■ Călăuză Italia. Telefon 093/409121. (SV-7394633-1.4)

■ Vize Schengen. 093/822.880. (NT-6065764.3.6)

■ Călăuză Italia plecări urgente. Tel. 092/493929. (BC-3174657.1.4)

■ Călăuzesc Italia, garantat și convenabil. Telefon 094/832.863. (BT. 3767380.1.5)

PROPUNERI DE AFACERI

■ Caut asociat în vederea achiziției spațiului și producție băuturi alcoolice. Telefon 095/539061; 092/784149. (000260)

■ Caut asociat pentru depozit en gros băuturi alcoolice. Telefon 092/539061; 092/784149. (000260)

■ Caut asociat pentru stație peco. Telefon 092/539061; 092/784149. (000260)

LICITAȚII

■ SOCOM MUNCA COLECTIVĂ Pașcani vinde la licitație publică mașină de egalizat piei pentru tăbăcărie, în perfectă stare de funcționare. Relații la telefon 032/762902 și 032/765890. (2219288)

■ S.C. NECTAR S.A. Pașcani organizează în fiecare joi, începînd cu data de 19.07.2001, ora 10.00 licitație în vederea închirierii a două spații comerciale situate unul în Iași și unul în Pașcani. Caietul de sarcini se poate procura de la sediul societății în perioada 7.07-15.07.2001. Pentru înscrierea la licitație se va plăti o taxă de participare de 200.000 lei. Pentru relații suplimentare vă puteți adresa la sediul societății sau la telefon 032/762600 int. 106. (I.01)

■ Primăria com. Miroslava anunță concesionarea suprafeței de 20.000 mp teren agricol extravilan sat Uricani, comuna Miroslava, în T. 12 (zona Metro). Concesionarea va avea loc în ziua de 18 iulie 2001, ora 12.00, la sediul Primăriei com. Miroslava. Ofertele se primesc zilnic la sediul Primăriei Miroslava unde sînt afișate condițiile concesionării. Relații la telefon 032/295680. (2218285)

PIERDERI

■ Pierdut abonament RATC gratuit pe numele Biru Maria. Îl declar nul. (000407)

■ Pierdut telefon mobil Erikson. Găsitorului recompensă. Relații la 032/211258. (000412)

■ Carnet de student și legitimație transport CFR pe numele Borcea Ioana-Ștefania. Le declar nule. (2218292)

AUTO MOTO

VÎNZĂRI

ROMÂNEȘTI

■ Dacia 1310 albă, bord CN, anul fabricației 1998, 40.000 kilometri, singurul proprietar. Telefon 095/604907. (1979794)

■ Vînd Dacia Nova fabr.2000, garanție. Preț 2700$. Telefon: 036/475500 . (GL-4232066.1.1.)

STRĂINE

■ Vînd Fiat Ducato - maxi, înmatriculat, fabricat în 1988, fără motor. Telefon 092/534061; 092/784149. (000260)

■ Renault 19 Chamade stare foarte bună, an fabr. 1992. Tel. 037/220198, după 21.00 sau 092.251.165. (VN-F.1.2)

■ Vînd Opel Astra TDI full-option fără piele, preț 10700 mărci. Accept variante. Telefon: 095-363187; 036-860400. (GL-5052037.1.1)

DIVERSE

S.C. D.V. TRANS

vinde

AUTO IZOTERME RABA 20 TO ȘI 7,5 TO,

preț negociabil sau variante de compensare, eventual rate. Telefon 094/196119; 032/245780. (000363)

■ Societate comercială vinde basculantă 10 to Raba, camion SRD cu Hiab, semiremorcă izotermă 17 to, containere tip CFR, tuburi O2, Raba izotermă 8 to, baracă cu ferestre tip Loto, mașină pentru bobinat hîrtie igienică, motoare (defecte) Saviem și Raba. Telefon 094/477000. (000369)

■ Vînd pluguri 5-6 milioane, remorci tractor 4,5 milioane, tractoare 30-60 milioane, și combine 30-45 milioane. Telefon 094.507625. (Vs 8052115.1.3)

CUMPĂRĂRI

■ Cumpăr Cielo, Tico, Nubira urgent. Telefon 095/071360. (B.13)

■ Cumpăr Cielo, plata pe loc. 094/754600. (B.13)

■ Cumpăr Cielo, Tico. Ofer preț maxim. Rog seriozitate. 095/780.694. (VN-MP.1.3)

☎ TELEFOANE UTILE: FARMACII

● A.T.I.- PULS
Sos. Națională 194, bl. D
zilnic : 7.30 - 21.00
sîmbăta :8.00 - 20.00
duminica : 8.00 - 18.00
☎ **233.242, 233.223**

● THYMUS
Str. Argeș nr. 6, bl. D8
(Al.cel Bun, în spatele Cascricii CONEL)
Luni-vineri : 8.00-20.00
sîmbăta, duminică : 8 -16
☎ **154.445**

● EUROPHARM
Str. Cerna 1 (Mircea cel Bătrîn)
zilnic : 8.00 - 20.00
sîmbăta : 8.00 - 16.00
duminică: închis.
☎ **224.109**

● FARMA LIV
Str. Nicolina nr. 11, bl. A5
zilnic: 8.00 - 20.00
sîmbăta: 8.00 - 20.00
duminica: 8.00 - 14.00
☎ **231.197**

● GABRIELA FARM
Str. Păcurari, bl. 582
zilnic: 8.00 - 20.00
sîmbăta: 8.00 - 20.00
duminica: 8.00 - 14.00
☎ **218.473, 216.507, 220.205**

● FARMACIA IRIS PHYTO PHARMA
Sos. Națională nr. 64-66
(cartier Alexandru cel Bun)
zilnic: 8,00-21,00;
sîmbătă 8,00-18,00;
duminică 8,00-14,00;
☎ **219296**

● FARMACIA IRIS PHYTO PHARMA
Sos. Păcurari nr. 43, bl. 545
zilnic: 8,00-21,00;
sîmbătă 8,00-18,00;
duminică 8,00-14,00;
☎ **250337**

● NOREX PHARM
str. Grigore Ureche nr. 1
(lîngă Tribunal)
zilnic : 8.00 - 20.00
sîmbăta : 8.00 - 16.00
duminică: 8.00 -14.00
☎ **216.382**

● BABY FARM
Str. V. Lupu 70-74
luni-sîmbătă : 8.00 - 20.00
duminică: 8.00 - 16.00
☎ **271.357**

● REMEDIA
Str. Gării 30
zilnic : 7.30 - 20.00
sîmbăta : 8.00 - 14.00
duminica : 8.00 - 14.00
☎ **146.325**

● EMMA FARM
Bd. Socola nr. 17
luni - vineri : 8.00 - 20.00
sîmbăta : 8.00 - 15.00
duminica : 8.00 - 13.00
☎ **272.886**

TELEFOANE UTILE - CABINETE ȘI FARMACII VETERINARE

CABINET VETERINAR
PROVET IAȘI
Str. Smîrdan nr. 93 C -
ZILNIC : 9.00 -23.00
Consultații și tratamente la domiciliu
☎ **233.772, 092.376.433 (NON STOP)**

CABINET ȘI FARMACIE VETERINARĂ
SANOVET
Păcurari 116 (vizavi de stația SHELL Păcurari)
zilnic : 9.00 - 20.00
duminică 9.00 - 14.00
☎ **032/259286**

CABINET DUOVET
Str. Nicolae Gane nr. 25
zilnic : 16-20, sîmbătă: 10.00 - 13.00
duminică - închis
☎ **092555155, 032/214773**

CABINET ȘI FARMACIE VETERINARĂ
SC „ALFA-SAN" SRL
Str. Nicolina nr. 4A, bl. F4, parter
(intersecția cu Aleea Rozelor)
luni-vineri : 8.30 -19.00
sîmbătă: 8.30-15.00
☎ **224008; 094/645442; 095/932972**

CABINET ȘI FARMACIE VETERINARĂ
URGOVET
Str. V. Lupu 51 A-B
(vis-a-vis de Spitalul de Pediatrie)
luni-vineri: 9.00-20.00, sîmbătă: 9.00 - 14.00, duminică: 9.00-12.00
☎ **032/272733, 096/355211**

DECESE

✝

Profund îndurerată, familia anunță fulgerătoarea trecere în neființă a celui care a fost un bun soț, tată și bunic - ing.

VASILE CONDRIUC.

Înmormîntarea va avea loc marți, 3 iulie 2001, ora 12.00, la cimitirul „Sf. Vasile", în capela căruia se află depus corpul neînsuflețit. Dumnezeu să-l ierte și să-l odihnească. (1979859)

✝

Soția, copiii, frații și surorile anunță cu durere trecerea în neființă, după o grea suferință, a celui care a fost

PETRU BÎRLĂDEANU.

Corpul neînsuflețit este depus la capela cimitirului „Buna Vestire". Înhumarea va avea loc marți, 3 iulie, la ora 12,00. (1979851)

✝

Soția, mama, fratele, copiii, cumnatele, cumnații și nepoții anunță decesul celui care a fost ing.

DUMITRU OCHIANĂ,

din Huși. Înhumarea va avea loc marți, 3 iulie 2001, la capela ortodoxă a cimitirului „Eternitate", la ora 13,00. Dumnezeu să-l odihnească în pace. (1979852)

✝

Zdrobiți de durere, soția, fiii, nurorile, cumnatele și cumnații anunță moartea fulgerătoare a deosebitului soț și tată -

CONSTANTIN ANTON.

Înmormîntarea va avea loc marți, 3 iulie 2001, orele 12.00, la cimitirul „Eternitate". Te vom păstra în suflet mereu. (1979856)

✝

Ioana - soție și Adrian - fiu anunță cu adîncă durere decesul lui

APOSTOL CIOBOTARU,

al cărui loc, nimeni și nimic nu îl mai poate umple și care va rămîne veșnic în sufletele noastre. Înmormîntarea va avea loc marți, 3 iulie 2001, ora 13.00, la cimitirul „Eternitate". Trupul neînsuflețit este depus la Biserica Sfinții Voievozi (strada Eternitate). Dumnezeu să-l ierte. (1979861)

✝

Cu adîncă durere, familia Costache Crețu, frații și nepoții anunță decesul celui care a fost

ALEXANDRU CREȚU,

57 de ani. Înmormîntarea va avea loc marți, 3 iulie 2001, ora 13.00, la cimitirul „Sfinții Apostoli Petru și Pavel". Dumnezeu să-l odihnească în pace. (1979853)

✝

Fiul, nurorile, nepoții anunță încetarea din viață a celei care a fost

LEONTINA MELINTE.

Înmormîntarea va avea loc miercuri, 4 iulie 2001, la cimitirul „Eternitate", ora 10,00. (000423)

✝

Familiile Gheorghe Untu, Ioan Untu și Camelia Archip regretă dispariția prematură a cumnatei

ELENA (NUȚA) UNTU

și sînt alături de Dan, Corina și Ștefania. Dumnezeu să o ierte. Înhumarea va avea loc miercuri, 4 iulie, orele 13.00, la cimitirul „Buna Vestire". (2218281)

CONDOLEANȚE

✝ **Colectivul cadrelor didactice de la Grupul Școlar „Radu Cernătescu" Iași este alături de doamna inspector Constantinescu la pierderea suferită. (1979854)**

✝ **Colectivul Societății Naționale de Îmbunătățiri Funciare Iași regretă profund dispariția prematură a celui care a fost APOSTOL CIOBOTARU, un coleg și un om deosebit și transmite sincere condoleanțe familiei îndoliate. (000408)**

✝ **Colectivul Sistemului Iași - SNIF Sucursala Iași - regretă dispariția fostului coleg APOSTOL CIOBOTARU și este alături de familia îndoliată. (000408)**

✝ **Colectivul Sistemul Costuleni din cadru SNIF Sucursala Iași este alături de colegul lor ing. Adrian Ciobotaru în momentele grele pricinuite de pierderea tatălui - APOSTOL CIOBOTARU. Sincere condoleanțe. (000408)**

✝ **Colegii din cadrul Biroului M.R.U. al SNIF S.A. Sucursala Iași regretă dispariția fostului coleg APOSTOL CIOBOTARU și transmit sincere condoleanțe familiei îndurerate. (000408)**

✝ **Colectivul S.C. ISPIF S.A. Filiala Iași regretă profund dispariția prematură a distinsului coleg APOSTOL CIOBOTARU și transmite sincere condoleanțe familiei îndoliate. Dumnezeu să-l odihnească în pace. (000410)**

✝ **Colectivul Sucursalei Iași din Cadrul SCCF Iași aduce un ultimu omagiu celui care a fost maistru CONSTANTIN ANTON. Va rămîne veșnic în amintirea noastră ca un om deosebit, de o aleasă noblețe sufletească. În aceste momente grele sîntem alături de colega noastră, doamna Mariana Anton - soție și transmitem întreaga noastră compasiune familiei îndoliate. Dumnezeu să-l odihnească în pace. (000411)**

✝ **A trecut pe tărîmul veșniciei, prea timpuriu și nedrept, un vecin de excepție, un om de o rară noblețe sufletească, APOSTOL CIOBOTARU. Îi vor păstra neștearsă amintirea locatarii scării D, bloc M1, str. Stejar 55. Sîntem cu sufletul alături de familia greu încercată. Dumnezeu să-l odihnească în pace. (000406)**

✝ **Consiliul de Administrație și colectivul de salariați ai S.C. „Construcții Feroviare Iași" S.A. regretă dispariția prematură a fostului coleg CONSTANTIN ANTON și transmit sincere condoleanțe familiei îndoliate. (000405)**

✝ **Colectivul U.M. 02015 Miroslava este alături maistru militar Nae Clătinici în aceste momente grele pricinuite de decesul mamei. (000417)**

✝ **Conducerea S.C. „Tepro" S.A. Iași regretă decesul fulgerător al celui care a fost un salariat deosebit ing. VASILE CONDRIUC și transmite sincere condoleanțe familiei îndurerate. Dumnezeu să-l odihnească în pace. (000416)**

✝ **Colectivul ICPE Trafil este alături de dl. Gabriel Condriuc la greaua pierdere suferită prin dispariția tatălui. Sincere condoleanțe. (000413)**

✝ **Colectivul BACO regretă dispariția fulgerătoare a domnului ing. VASILE CONDRIUC și transmite sincere condoleanțe domnului Gabriel Condriuc și familiei îndurerate. (000414)**

✝ **Familia Alexandru Bejan este alături de familia Gabriel Condriuc în aceste momente dureroase pricinuite de pierderea suferită. (000415)**

✝ **Foștii colegi din cadrul Serviciului Export-Import, S.C. „Tepro" S.A. regretă profund dispariția fulgerătoare a dlui ing. Vasile Condriuc, un om de o valoare deosebită, pe care l-am apreciat cu toții. Sincere condoleanțe familiei îndurerate. (000419)**

✝ **Colegii de facultate sînt alături de Dragoș Anton în aceste momente grele pricinuite de pierderea neașteptată a tatălui său. Sincere condoleanțe. (000422)**

✝ **Familia dr. Dan Drugociu regretă nespus dispariția fulgerătoare a celui care a fost un om deosebit, ing. VASILE CONDRIUC, și transmite sincere condoleanțe lui Romică și Gabi Condriuc și familiei îndurerate. Dumnezeu să-l odihnească în pace. (1979542)**

✝ **Catedra de Economie Politică a Universității „Al.I. Cuza" Iași este alături de colegul Ionel Ignat la greaua pierdere suferită prin decesul mamei și-i transmite sincere condoleanțe întregii familii. (2218297)**

✝ **Conducerea Facultății de Economie și Administrarea Afacerilor este alături de prof. univ. dr. Ion Ignat în momentele dureroase și transmite familiei sincere condoleanțe. (2218296)**

✝ **Colegele de birou de la ASIROM Iași transmit sincere condoleanțe doamnei Maria Zaborilă pentru pierderea mamei și își exprimă profunda compasiune. Dumnezeu să o odihnească în pace. (2218287)**

✝ **Cu regrete profunde, colegii din Biblioteca Centrală Universitară „Mihai Eminescu" Iași anunță decesul prematur al ELENEI UNTU, om de o deosebită noblețe sufletească. Sîntem alături de rudele îndoliate. Dumnezeu s-o odihnească în pace. (2218295)**

✝ **Familia Radu Corcaci este alături de familia dr. Gabriel Crumpei la pierderea suferită și-i transmite sincere condoleanțe. (2218294)**

✝ **Colectivul Biroului Imagine - Promovare al Primăriei Iași este alături de familia Teodora și Gabriel Condriuc și transmite sincere condoleanțe pentru pierderea suferită. (2218290)**

✝ **Familia Eugenia și Costică Novac transmite sincere condoleanțe familiei Teodora și Gabriel Condriuc pentru pierderea suferită. (2218290)**

✝ **Regretăm dispariția unui prieten, dl. APOSTOL CIOBOTARU și transmitem condoleanțe familiei, căreia îi împărtășim durerea. Dumnezeu să-l odihnească în pace. Familiile Magdalena Ciocîrlan, Eduard și Teofil Leuștean. (2218286)**

✝ **Familia Radu Tetiniuc transmite sincere condoleanțe familiei Constantin și Alina Bordeianu și este alături de ea la marea durere pricinuită de dispariția neașteptată a celei care a fost ANGELA BORDEIANU. Sufletul ei bun să-și găsească liniștea și odihna. (2218284)**

✝ **Familiie Aristide Vraciu și Eugen Crăcană, îndurerate de moartea nepotului, vărului și unchiului nostru - ing. VASILE CONDRIUC, exprimăm întreaga compasiune soției sale, Mica Condriuc, copiilor și nepoților. Dumnezeu să-l odihnească. (2218331)**

✝ **Familia Rogojinaru regretă profund trecerea în neființă a celui care a fost APOSTOL CIOBOTARU, coleg și prieten, om profund și cinstit. Condoleanțe soției și fiului. (2218282)**

✝ **Familia Anton și Doina Budur este alături de familiile Carmen și Mihai Lungu și Gheorghiță și Liliana Ulinici și le împărtășesc durerea pierderii dragii lor mame. Dumnezeu să-i odihnească în împărăția Sa sufletul ei bun. (2218280)**

✝ **Familia Hristodorescu și familia Popa regretă profund dispariția bunului lor vecin APOSTOL CIOBOTARU și transmit condoleanțe familiei îndoliate. Dumnezeu să-l odihnească în pace. (2824012)**

✝ **Colegii din cadrul Sucursalei C.F. Suceava sunt alături de MARIA ANTON, în aceste momente triste pricinuite de dispariția soțului și-i transmit sincere condoleanțe și întreaga compasiune. (SV-7394490-1.1)**

AGENDA OMULUI DE AFACERI

ETNIS

Distribuitor **Vaillant, Bosch și Viessman,** vă oferă:

Centrale Vaillant
model nou la prețuri mai mici

- **Radiatoare de oțel, aluminiu și fontă**
- **Rezervoare gaze lichefiate "Shell"**

AER CONDIȚIONAT
Proiectare, montaj și garanție 3 ani
Plata în 6 rate lunare
REDUCERE 15%

Iași - Str. N. Iorga 7D, bl. F5, tel. 032/230113, fax 032/232690, telemobil 094613246, 094554249

ROTHERM

Reprezentant FERROLI - CE

- Cazane și centrale termice
- Calorifere din aluminiu și fontă
- Echipamente condiționare și climatizare

Prețuri speciale pentru distribuitori
BONUS SURPRIZĂ
pentru fiecare centrală achiziționată
Vînzări en gros și en detail
PLATA ÎN RATE

Iași, Bd. T. Vladimirescu nr. 40 (Bucșinescu)
Tel/Fax: 032/175105, 272340, 093-243670

DOL IND

MOBILIER
la comandă din:
pal melaminat
import Ungaria
cu feronerie Germania și Italia

Iași, B-dul Alexandru cel Bun nr. 50
(stația Minerva)
tel.: 217.565, 095/547.096, 095/547.098

TRAX

Comercializează și execută montaj:

AER CONDIȚIONAT
MITSUBISHI, TADIRAN, ARISTON

CENTRALE DE CLIMATIZARE
TADMOR

SISTEME DE VENTILAȚIE cu tubulatură rigidă ALP și flexibilă TWITOPLAST

GRILE ANEMOSTATE,
distribuitoare, obturatoare TWITOPLAST

Iași, Splai Bahlui stg. 55B (clădirea CERTEX)
tel. 237.945, 092 516.130, 093 516.722

QNET

comercializează și execută montaj
AER CONDIȚIONAT
AKAI
Rate și leasing

Iași, Costache Negri 60,
tel. 032/276409, 092-349733

SC LIVING - ROOM SRL

Vinde en-gros și en-detail
MOBILIER
CASNIC ȘI DE BIROU din:

- Lemn masiv
- Pal
- Pal furniruit
- Tapițerii din pluș și piele ecologică
- Sticlă

La comandă - Mobilier din Pal Melaminat import Ungaria
SISTEM DE RATE DEOSEBIT DE AVANTAJOS !!!

Iași, P-ta Voievozilor, bl, C4
Tel/Fax: 032/250759

EUROPA GROUP

COMERCIALIZEAZĂ ȘI EXECUTĂ MONTAJ

- Centrale termice Bosch, Protherm, Saunier Duval, ACV-Milenium
- Radiatoare KORADO
- Țeavă multistrat HENCO
- Rezervoare propan SHELL
- Armături industriale HAWLE
- Aer condiționat 14.000.000 lei TVA inclus.

PLATA ÎN RATE
Tel. 032-279300, 245582

YV

ALARME
300%

- CLINICA DE PARBRIZE

Păcurari 92 (incinta Transmixt), tel: 259.690

CASA DESIGN

Distribuitor:
Bosch, ACV , Saunier Duval

- Centrale termice pe gaz, motorină, electrice
- Radiatoare oțel, aluminiu
- Materiale pentru instalații
- Proiectare, execuție, service.

Iași, Bd. T. Vladimirescu nr. 59
Tel.: 032-174565, mobil 094-787234

P.S. INTEX S.A.

vă oferă prin **Magazinul Instalatorilor**

- ȚEAVĂ **Pexal** ∅16 **20900 lei cu TVA** PREȚ PROMOȚIONAL
- Țevi și fitinguri cupru **YORKSHIRE**
- Radiatoare **BIASI** și **DUNAFERR**
- Centrale termice cu tiraj forțat **BIASI 24 KW 541 USD + TVA**
- Centrale termice pe combustibil solid și gaz **TERMOTEKA**

Șos. Păcurari nr. 70, bl. 550
(vis-à-vis Registrul Auto Român)
Tel./Fax: 032-257866 ; 095-525146, 094-620882

Alcon Plus

TÎMPLĂRIE DIN ALUMINIU ȘI DIN PVC
GEAM TERMOPAN
ACEEAȘI CALITATE LA UN PREȚ AVANTAJOS

Tel.: 032/ 278680, int. 2106
Mobil: 093/508680

HOLI-MARK SRL

vinde en-gros și en-detail
Făină albă,
intermediară, neagră
Tărîțe grîu
Făină porumb
Pîine albă
Pîine secară

Tel. 032-217627
094-630139, 094-375158

Clima Therm Center

Centrale termice, cazane, radiatoare, boilere, automatizări
Aparate de aer condiționat, ventilație, condiționare
PLATA ÎN RATE
Soluții tehnice, montaj și service specializat

Iași - Str. Sărăriei 50, Tel/fax: 032/261833

MELCRET FONOTERM

Tîmplărie din aluminiu
cu TVA 0%
25 de culori - la același preț
conform ordinului Ministrului de Finanțe nr. 1026 din 20.07.2000

Bd. Poitiers nr. 14, tel. 231023, 270817

GRUPUL DE FIRME ROMFIN

Tîmplărie
din
aluminiu

Iași, str. Rampei nr. 9A
tel.fax: 214 090

RADIX SERVICE

comercializează
Contoare apă rece și caldă
Cazane și boilere
BOSCH, ARISTON, VIESSMANN, HOVAL
Echipamente de climatizare
Materiale pentru instalații termice, sanitare și electrice
Asigurăm garanție la echipamente și lucrări
PLATA ÎN RATE!

Iași, I.C. Brătianu 20-22
tel.: 032/217590, tel/fax: 032/218765
(sens giratoriu Teatrul Național - intrare prin gang)

METRONOM

BRAMAC - sisteme de învelitori
Schindler - ferestre de mansardă
schiedel - sisteme de coșuri, șeminee
Garanție 30 ani
Servicii asigurate
Montaj și asistență tehnică
Calculul necesarului de material și transport gratuit

Iași, str. Împăcării 25.
Tel./fax: 032/220877, 094-629569

SC VECTRA SRL

DISTRIBUITOR AER CONDIȚIONAT
DAEWOO, LG
INSTALAȚII DE VENTILARE
CAMERE FRIGORIFICE
INSTALAȚII FRIGORIFICE
CENTRALE TERMICE
PLATA ÎN RATE

Tel. 032/277806,094/629579
fax 032/277807

COLECON

Execută:
LUCRĂRI DE CONSTRUCȚII
AMENAJĂRI INTERIOARE
LUCRĂRI DE R.K.
În condiții de calitate și termene de construcție scurte

Tel. 032-251022, 217868,
Fax 032-251310

DANSOR

STUDIO FOTO

- Minilaborator foto
- Copiatoare (imprimante) color și alb negru

Cel mai bun raport preț-calitate/ copie

Lăpușneanu 7-9 (Galeriile de Artă
Telefon: 032-258.323/ 032-146.561

Tec Telecom

Comercializeaza, monteaza si asigura service:
AER CONDITIONAT
incepand cu 12.700.000 lei
SISTEME DE VENTILATIE SI CLIMATIZARE
garantie la echipamente si lucrari

str. Ghica Voda 14, tel/fax. 032-21 80 80, 27 81 81
sales@tectelecom.com

EURO-FRIG

UTILAJE FRIGORIFICE
VÂNZĂRI-MONTĂRI-REPARAȚII-SERVICE

- **CARRIER - INSTALAȚII FRIGORIFICE NOI**
  - INSTALAȚII AUTO - pentru transport produse alimentare
  - INSTALAȚII DE CONDIȚIONARE A AERULUI
  - INSTALAȚII PENTRU CAMERE FRIGORIFICE
- **SECOND HAND** VITRINE, LĂZI, CAMERE FRIGORIFICE, AER CONDIȚIONAT

Tel./fax: 032/250836, mobil 094 792529

S.C. "DOSOFTEI" S.A. IAȘI
Editură & Tipografie

EXECUTĂ LA COMANDĂ ȘI COMERCIALIZEAZĂ LA CELE MAI MICI PREȚURI:

- ✓ Reviste, pliante, afișe, mape prezentare, etichete
- ✓ Caiete, agende
- ✓ Imprimate tipizate comune pe economie
- ✓ Formulare tipizate cu regim special personalizate (Societatea este abilitată de MFP prin CN Imprimeria Națională București)
- ✓ Hîrtie pentru ambalaj personalizată
- ✓ Hîrtie imprimantă, scris, offset, xerox
- ✓ Ambalaje de carton

Str. Sf. Lazăr 27, Iași-6600, Tel./Fax: 032-137060

Restaurantul COTNARI

Oferă:

- Servicii catering (la sediul clientului)
  - preparerea, servirea mesei de prânz
  - organizarea de simpozioane, cocktail-uri, congrese
  - lansare de produse și servicii
- Servicii de alimentație publică mese festive (nunți, botezuri) și alte manifestări la sediu

Iași, bd. Socola nr. 16
tel. 237.310; 136.182; 092-357.824

KUBITECH

comercializează

- Aparate aer condiționat **noi și second hand**
- Izolație termică tubulară și saltea adezivă K-Flex
- Consumabile, scule, freon accesorii pt. tehnică de frig
- Camere frigorifice, compresoare, agregate

Plata în rate și leasing

Iași, șos. Păcurari 55, bl. 548, tel./fax 257555

S.C. INFROMEX

- ✓ *Agende, calendare, felicitări sezon personalizate sau nu la preț de producător*
- ✓ *Imprimerie textilă*
- ✓ *Producție publicitară în expresie serigrafică, si/sau tipografică*
- ✓ *Sacoșe festive pentru cadouri, personalizate sau nu.*

Str. Oancea nr. 10, bl. 354, parter
Tel.: 032-270737; 278210, mobil 093-709405
Prietenii trebuie să fie împreună totdeauna !

GRUPUL DE INSTALAȚII ȘI CONSTRUCȚII

Distribuitor
CENTRALE TERMICE
RADIANT și MORA MORAVIA
Execută și proiectează:
INSTALAȚII ÎNCĂLZIRE, GAZE, SANITARE, ELECTRICE

Iași, str. Splai Bahlui 22
Tel/fax: 032/237260, mobil 093-645798; 093-639.363

Tec Telecom

CALCULATOARE
SECOND-HAND
Pentium 75,133,166, 200 Mhz
AMD K6-2: 300, 450, 500 Mhz
Pentium II 233, 400Mhz
Laptop P 120, 133, 266 Mhz

str. Ghica Voda 14, tel/fax. 032-21 80 80, 27 81 81
sales@tectelecom.com

Tehnică de calcul

BIS

Tel./fax: 032-230.800
Str. Ștefan cel Mare 8-12
(Galeriile comerciale)
Pentium I 100 - 233 MMx
75$ - 190$
Monitor 14", 15", 17"
44$ - 119$
Imprimante jet Siemens
50$
(TVA inclus)

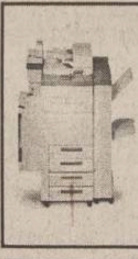

GIROS COMPANY

ECHIPAMENTE XEROX DIGITALE SI ANALOGICE, ALB-NEGRU SI COLOR
ECHIPAMENTE MULTIFUNCTIONALE, IMPRIMANTE LASER DE RETEA
COPIATOARE DE PLANSE, CONSUMABILE SI SERVICE
IASI, Sf. Lazăr 45, tel/fax 032-210.872, 237.820
e-mail: giros@mail.dntis.ro

IMPACT
Computer Company
RATE

K6 II 500	Duron 750	PII 600
271 $	314 $	288 $

Monitor 14" TVM Digital : 102 $
Garanție 2 ANI
Show Room : Cuza Voda 45
Tel : 217.600
Preturile nu includ TVA

Cea mai buna alegere !

Toshiba Satellite 1700 - 200
+ *un telefon mobil Alcatel OTE db - cadou*
in perioada 1 - 30 iunie

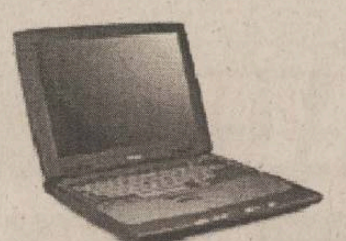

Celeron 650
64 MB SDRAM
6 GB HDD
12.1" DSTN
CD-ROM
MS Windows ME

EuroBIT
BUSINESS COMMUNICATIONS
Iasi - expert.iasi@eurobit.ro,
Bdv. Stefan cel Mare, nr.3, Tel.032 216.752, 092 358.006

Vanzari in rate si leasing.

Info Service Computers

Str. Stefan cel Mare nr. 4; telefon: 032/241044
Importator direct Canada și U.S.A.
Sisteme noi și second hand, notebook-uri la cele mai mici prețuri din oraș.
Alege notebook-ul care ți se potrivește!
Internet cafe
Virtu@l World Non Stop

INFO SERVICE

INFOSERVICE
INTR-O NOUA PREZENTARE → STR. SF. LAZAR NR. 19, BL. F-3,
COMPAQ, DTK, CANON, HP, EPSON, SEIKOSHA, MINOLTA

- CALCULATOARE
- COMPONENTE
- IMPRIMANTE
- SCANNERE
- NOTEBOOK-URI
- COPIATOARE
- CONSUMABILE
- RETROPROIECTOARE
- VIDEOPROIECTOARE
- TELEFAX-URI

Produse software:
- Licente Microsoft
- Contabilitate
- Legislativ

PLATA IN RATE SI LEASING

OFERTA SAPTAMINII
- AMD K 6 2 500 Mhz
- MB VIA MVP3
- 64 MB SDRAM
- HDD 10 GB
- Video 4 MB AGP
- Monitor 15" Digital

Pret cu TVA inclus: 470 USD
- Imprimanta HP 640 C ______ 85 USD
- Imprimanta Canon BJC 1000 ___ 70 USD

TEL./FAX: 211745/ 241553/094761417
E-MAIL: minfo@mail.dntis.ro

BAS

Tel./Fax 032 253001
@Mail : bascomp@mail.dntis.ro
Distribuitor autorizat LEXMARK
Z12 : 1.999.000 lei
Z32 3200: 2.899.000 lei
Sisteme , componente PC
PENTIUM III 733 Mhz 610 USD
TVA inclus
K7 750 Mhz 540 USD
HDD 20GB, 64 RAM, CD ROM 48X, SOUND, FAX MODEM, NET CARD, MONITOR

s.c. LORIMAX 2000 IMPEX s.r.l.

Importator direct
calculatoare
second hand
VINDE EN-GROS
Bacău, 5500, str. Milcov nr. 1, E-mai: lorimax@xnet. ro
Tel./fax: 034-131.341, 137.544 ; mobil: 094-503.637

RISO

Mașini de tipărit (Copy Printer)

MINOLTA

Copiatoare
Imprimante
Faxuri

Service autorizat • Consumabile
Q SRL Iași, str. Sf. Andrei 13, tel. 092-329250, 215690

le modèle

partener autorizat COMPAQ
RATE LEASING

- CALCULATOARE
- IMPRIMANTE
- REȚELE
- CONSUMABILE

Vă așteptăm în str. Lăpușneanu nr. 7B
tel./fax 239003

Take NET

IASI
SOS. ARCU NR.1 BL T3
tel: 032 / 25 8.214

VANZARI CALCULATOARE NOI

AMD K6-2 500 Mhz	257$
PENTIUM II 500 MHZ	261$
AMD DURON 750 Mhz	292$
CYRIX MIII 500 Mhz	234$

SECOND HAND

Compaq Deskpro	P133	97$
DELL Optiplex	P166	121$
Compaq	P200MMX	167$
Compaq Deskpro	PII233	218$

alte tipuri de configuratii se pot stabili la sediul nostru.

INTERNET cafe
- Conexiune radio
- 20 statii de lucru
- voice chat
- videoconferinta
- realizare fotografii digitale
- listari alb-negru si color
- scanner
- inscriptionari CD
- asistenta permanenta din partea angajatilor

email: takenet@mail.dntis.ro

Canon

VEC
tel: 214112
FAXURI SERIOASE
CANON 270
SECOND-HAND
RIDETI CITIND PRETUL !!!
1.990.000 LEI
(PRETUL NU INCLUDE T.V.A.)
In curind SHOW-ROOM

- copiatoare
- imprimante
- faxuri
- calculatoare
- surse UPS
- retroproiectoare
- echipamente de legat si plastifiat
- masini de numarat bani

consumabile
service specializat

LIVIUS
Intel Product Integrator

Ai luat NOTĂ MARE la "capacitate" sau "bac" ?
MERIȚI un calculator nou performant !
Noi îți oferim o REDUCERE de preț în funcție de nota ta.
3 ani garanție integrală la calculatoarele LIVIUS !
str. Fătu 1A, tel/fax: 032-11.59.22, 11.22.21, e-mail: livius@livius.ro

SHARP

service specializat
Copiatoare second-hand
Iași, str. Străpungere Silvestru nr. 9
Tel.: 225.180
Tel/Fax: 218.054
elproma@necomm.ro

PREȚURI PROMOȚIONALE

În centrul Iașului, pe str. Cuza Vodă nr. 46 (lîngă Maternitate)
PRIMUL COPY CENTER
Format A4 = 500 lei/față-verso
Format A3 = 1200 lei/față-verso
Format A0 = 35.000 lei/mp
Tel: 032-219.393

O ofertă de 10 (zece)

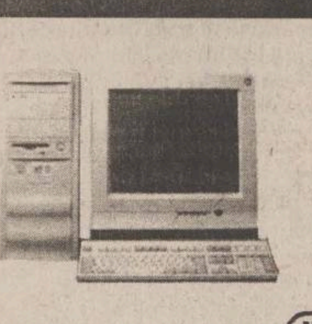

Calculator AMD DURON 750
MB DFI, Video Savage4 32MB
Sound
64MB RAM
HDD 20GB
(monitor separat, la alegere)
10.000.000

MB DFI 370, Video+Sound
INTEL Mendocino 700MHz
64MB RAM
5.375.000

Fax modem ISA 33,6Kbps
595.000

QUARTZ MATRIX

COMPUTER SHOP Hala Centrală, etaj 1 telefon: 219.543 - Int. 204
Sediu Central: Str. Th. Pallady 8, telefon: 217.248, 217.258,
e-mail: qmatrix@xnet.ro
www.quartzmatrix.ro

Preturile Includ TVA!
Oferta este valabilă în limita stocurilor disponibile !

AUTO TECHNIC atc COMPUTERS

B-dul Independenței, bl.B1-5 mezanin, tel.213101
B-dul Păcurari nr.150, bl.589, tel. 219291, 219723

AMD K6-2/500 MHz
MB VIA MVP3, HDD 10 Gb U-ATA 100, DIMM 64 Mb PC133, FDD Video 8Mb AGP, Sound Card 3D, CD-ROM 52X, Keyboard W98, Mouse, Boxe 120W, Monitor 15" Relisys, digital, OSD
13.899.000 lei (TVA inclus)

AMD DURON 750 MHz
HDD 10 Gb U-ATA 100, DIMM 64 Mb PC133, FDD, Video 8-64 Mb Share, Sound Card 3D, CD-ROM 52X, Fax Modem 56K, Ethernet 10/100 Mb UTP, Keyboard W98, Mouse, Boxe 120W, Monitor 15" Relisys, digital, OSD
14.629.000 lei (TVA inclus)

Prețurile includ TVA.
Sistem avantajos de RATE
Garanția este de 24 luni pentru sisteme și 36 luni pentru monitoare

Navig@tor CENTER

INTERNET Café, CALCULATOARE, COMPONENTE
B-dul Independenței nr. 11-13, vizavi de librăria ESCULAP
tel. 215860, 210151
AMD Duron 700/ 64Mb/ HDD 10GB/ Monitor 14"/ CD-ROM 52X, Sistem nou, garanție 24 luni, Preț: 13.200.000 lei.
GARANTAT !!!
Oferta de second-hand: P133/32MB/1,6GB/ Monitor 15". Preț: 5.400.000 lei.
P200/32MB/HDD2,1GB. Preț. 5.400.000 lei.
Monitor 15", digital. Preț: 2.400.000 lei.
Monitor 15" (fără talpă), digital. Preț: 2.100.000 lei.
Monitor 17"/OSD/1600 per 1200. Preț: 3.900.000 lei.
La sistemele second-hand garanția este de 6 luni.

MILLENIUM CENTER

SC J22-399-2001 SRL
① Str. Stefan cel Mare nr. 4 Tel / Fax : 032 - 252.994
② Str. Păcurari nr. 126 Tel : 032 - 215.611
Pentium 133 - 79,9 USD
Pentium 166 - 125,6 USD
Pentium 200 - 151,6 USD
Pentium 750 - 357,9 USD
Mese calculator - 34,6 USD
Executăm mobilier la comandă !
Preturile nu conțin TVA
Refil-uri InkTec - preturi promotionale
Hârtie Xerox Business - 99.000 lei (tva inclus)
CALCULATOARE - MOBILIER - BIROTICĂ
Cea mai bună ofertă ...
OFERTA NOULUI MILENIU !

ROMANIA 1

Trick
"A Jim Fall Film
"Magical"
"Sweet"

7,00 Jurnalul de dimineață
7,15 Practic Matinal
9,30 Dragă, am micșorat copiii (s), ep. 2
10,15 TVR Craiova
10,55 TVR Cluj
11,45 TVR Iasi
12,30 TVR Timișoara
13,15 Pasiuni (s/r)
14,00 Jurnalul de prînz
14,15 Info-Mania. Internet; Evolutii hard; Noutăti.
14,30 Iartă-mă! (r)
15,30 Orice e posibil (s)
16,00 Puncte cardinale
16,30 Kronika (magazin cultural în limba maghiară)
17,30 O idee pe zi... pentru România
17,40 Pasiuni (s) ep. 176
18,25 Alege muzica!
19,25 Bărbatii fatali (s), ep. 1
19,50 Familia... Corect
20,00 Jurnal. Meteo
20,40 Sport

20,45 Dl. Directoare (SUA, 1998). Regia James Frawley. Cu: Katey Segal, Harland Williams

22,20 Geena Davis (s), episodul pilot
22,50 Jurnalul de noapte
23,05 Studioul artelor

0.05 Teatrul national de televiziune prezintă: "Razboiul domnului de Beaumarchais". Cu: Virgil Ogășanu, Ileana Stana Ionescu, Manuela Ciucur

1,50 Familia... Corect! (r)
2,00 Jurnal. Meteo. Sport (r)

2,45 *Probleme în amor* (SUA, 1999). Cu: Christian Campbell, John Paul Pitoc

4,20 Studioul artelor (r)
5,20 Info-Mania (r)
5,40 O idee pe zi... pentru România (r)
5,50 Familia... Corect! (r)
6,00 Alege muzica! (r)

TVR 2

7,00 Domnișoara Andreea (s), ep. 106
7,50 Poftă bună cu Petrișor
8,05 Desene animate: Marsupilami, ep. 10; Globul dragonului, ep. 125
9,00 Prietenii lui Piticot
9,50 S Club 7 la Miami (s), ep. 12
10,15 Tată, am incurcat-o (s/r), ep. 58
10,40 Stiri
10,45 Sport Plus (r)
12,00 În mijlocul furtunii (s/r), ep. 26
12,50 Domnisoara Andreea (s), ep. 107
13,45 Tribuna partidelor parlamentare
14,15 Desene animate: Sally vrăjitoarea, ep. 5; Globul Dragonului, ep. 126

15,00 Tenis: Turneul de la Wimbledon, sferturi de finală - feminin

18,30 Telejurnal TVR 2
18,40 Toti împreună
19,30 Sally vrăjitoarea (d.a.), ep. 6

20,05 În mijlocul furtunii (s), ep. 27

20,50 Lunga călătorie cu trenul (România, 1997). Regia Sinisa Dragin. Cu: Cosmin Cretu, Tania Popa, Ionut Pohariu, Zoltan Butuc.

22,30 Stiri

22,35 Stăpînul animalelor (s), ep. 5

23,20 Patrimoniu
0,05 Din goana trenului: Noua Zeelandă (do)
0,30 Stiri bancare si bursiere
0,35 TVM. Mesager
1,05 S Club 7 la Miami (s/r), ep. 12
1,30 Tenis (r)
5,00 Videoclipuri (r)
5,15 Lunga călătorie cu trenul (f/r)

PRO TV

7,00 Bună dimineata!
8,00 Stirile Pro TV - Ziarul diminetii tale
9,00 Tînăr și nelinistit (r)
10,00 Mileniul marilor schimbări, ep. 6
11,00 Profiler, psihologia crimei (r)
11,45 Ani de liceu, ep. 5

12,15 Despărțirea de familie (dramă, SUA, 1980). Regia: Jo Anna Lee. Cu: Barbara Feldon, Greg Mullavey, Billy Dee Williams, Lance Kerwin

14,00 Evadare în Eden (r)
15,45 Colombo, ep. 2

17,00 Benny Hill

17,15 Beverly Hills, ep. 2
18,15 Tînăr și nelinistit, ep. 1292
19,00 Stirile Pro TV

20,00 Urmărire generală

21,00 Spitalul de urgentă, ep. 25

21,45 Vacanta Mare - Garcea
22,00 Stirile Pro TV
22,30 Rokeno

22,35 *Ally McBeal*, primul episod

23,30 Vacanța Mare - Leana și Costel
23,45 Vara lui Zero
0,00 Profiler, psihologia crimei, ep. 6
0,45 Proezia
1,15 Lista lui Sava
1,45 Dharma și Greg, ep. 5

2,15 Lupta pentru viată (dramă, SUA, 1972). Regia: Michael O'Herlihy. Cu: Richard Boon, Patty Duke, Michael Constantine.

4,00 Mileniul marilor schimbari (r)
5,00 Beverly Hills (r)
6,00 Teo (r)

ANTENA 1

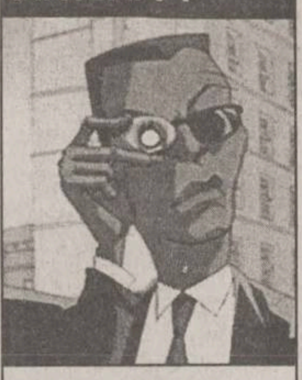

7,00 Observator
8,00 Detectivii Hart (r)

8,50 Animax: *Bărbați în negru* (d.a.)

9,15 Animax: Max Steel (d.a.)
9,45 Pantera roz (d.a.)
10,10 În căutarea gloriei (s)
11,00 Zile din viata noastră (r)
12,00 Elena, viata mea (s)
13,00 Stirile amiezii
13,15 Zbor fatal (r)
15,00 Detectivii Hart, ep. 4
16,00 Zile din viata noastră, ep. 194
17,00 Stiri
17,20 Maria Emilia, ep. 59, 60
19,00 Observator
19,50 Sport

20,00 Plan diabolic (thriller, SUA, 1992). Regia: Robert Markowitz. Cu: Marcy Walker, Dan Lauria, Terence Knox, Taylor Miller, Ann Cusack.

22,00 Observator
22,25 Sport

22,30 Operațiunea Delta Force (acțiune, SUA, 1996). Regia: Sam Firstenberg. Cu: Ernie Hudson, Jeff Fahey, Frank Zagarino, Rob Stewart.

0,30 Noaptea tîrziu cu Mircea Badea
1,30 Intrigi în paradis (s)
2,30 Observator (r)
3,30 Scandalul (s)
4,30 Capcanele destinului (s)
5,30 Maria Emilia (r)

TV BIT

7,00-8,00 Bună-i Dimineata!
16,00-17,00 Vizibil/Invizibil
17,00-17,20 Stirile TV Bit

ACASA

7,00 Teleshopping
7,15 Stirile de Acasă (r)
7,55 Căsuta povestilor (r)
8,15 Înger sălbatic (r)
9,15 Îngerașul (r)
10,00 Căsuța poveștilor (r)
10,25 Acasă la bunica (r)
10,35 De 3 x femeie (r)
11,30 Betty cea urîtă (r)
12,30 Dreptul la viată (r)
13,30 Miracolul iubirii
15,30 Doctorul casei (r)
16,00 Înger sălbatic
16,45 Căsuta poveștilor
17,00 Terra nostra
17,55 Acasă la bunica (reteta culinară a zilei)
18,05 Dreptul la viață
19,00 Îngerașul
Căsuta povestilor

20,00 Știrile de Acasă

20,40 De 3 x femeie - o emisiune pentru femeia mileniului III

21,30 Betty cea urîtă

22,30 Terra nostra (r)

23,30 Stirile de Acasă (r)
0,10 De 3 x femeie (r)
1,15 Muzica de acasă, muzica noptii

HBO

8,00 Echipajul lui McHale (comedie, 1997). Cu: Tom Arnold, Tim Curry.
9,50 Lucruri pămîntești ("Earthly Possessions" - dramă, 1998). Cu: Susan Sarandon, Stephen Dorff.
11,30 Spectacol de matineu (comedie, 1993). Cu: John Goodman, Cathy Moriarty.
13,05 Cinema
13,35 Nașu' la psihiatru ("Analyze This" - comedie, 1999). Cu: Billy Crystal, Robert De Niro.
15,20 Paulie (Comedie, 1998). Cu: Jay Mohr, Gena Rowlands.
16,50 Mînie și onoare ("Rage and Honor" - actiune, 1992). Cu: Cynthia Rothrock, Richard Norton.
18,20 Totul despre mama mea ("Todo Sobre Mi Madre" - dramă, 1999). Cu: Cecilia Roth, Marisa Paredes.

20,00 Un loc îndepărtat (acțiune, 1993). Regia: Mikael Salomon. Cu: Reese Witherspoon, Ethan Randall

21,45 *Totul despre sex:* Ratiune sau simtire? (s)
22,20 Afaceri necurate (actiune, 1998). Cu: Jean Claude Van Damme, Rob Schneider.
23,50 Buffalo 66 (Dramă, 1998). Cu: Vincent Gallo, Christina Ricci.
1,35 Kama Sutra: Pentru nevestele altora (s)

PRIMA

7,00 Desene animate: Printul Valliant; Mila Superstar
8,00 Prima Mix!
13,25 Clip Art
13,30 Desene animate
14,30 Traditii
15,30 Special

16,30 Comisarul Rex (s)

17,30 Strada milion
18,00 Focus
19,00 Vară fără limite

20,00 Doors (biografic, SUA, 1991). Regia: Oliver Stone. Cu: Val Kilmer, Meg Ryan, Kathleen Quinlan, Michael Wincott, Michael Madsen, Josh Evans, Billy Idol.

22,00 Vară fără limite
23,00 Focus Plus
23,30 Comisarul Rex (s/r)
0,25 Clip Art
0,30 Strada milion (r)
1,00 Focus (r)

RADIO TRINITAS

11,00 Pelerini si pelerinaje
12,30 Agenda culturală
18,00 Pentru voi ...prieteni
21,00 O viata de ...Om
22,00 Mari duhovnici în dialog muzica simfonica, religioasa, populara, cuvinte de învatatura, povesti

TELEM

14,00 Desene animate
15,00 Vipera (r)
16,30 Film documentar
17,00 Tele economia
19,00 Club "M"
20,00 Desene animate

20,30 Ringul de foc I (superacțiune)

22,00 Tele-obiectiv

22,30 Spirite libere (comedie)

0,00 Film erotic

TV EUROPA NOVA

7,00 Muzică
8,00 Sandwich si Fetz
9,00 Fereastra deschisă (emisiune-magazin)
10,00 Tentații (r)
10,30 Muzică (r)
11,00 La puterea a doua (r)
12,00 Ofsaid (r)
12,30 Jurnal de prînz
12,40 Ofsaid (continuare)
13,30 Muzică
14,00 Club abc
15,00 Film documentar
15,30 Muzică
17,00 Casă, dulce casă
18,00 Putin, dar bun
18,10 Puzzle - concurs de cultură generală
18,25 Promo, publicitate
18,30 Infonova
19,00 As show
19,29 Telecaricatura zilei
19,30 La ordinea zilei
21,00 Telejurnal
21,30 Film documentar
22,00 Manager XXI
23,00 Muzică
6,30 Telejurnal (r)

Radio CONTACT

06:00 - 10:00 - "Lupta cu somnul" - Laura si Razvan se trezesc primii la Radio Contact. Cu ei lupta cu somnul e mai usoara! De la ora 8 vine schimbul 2 sa lupte cu somnul :Tudor si Marius castiga in fiecare dimineata !
10:00 - 12:00 - "Tovarasii Mei" - Armand si Johann sunt tovarasi. Daca ai curaj... asculta-i!
12:00 - 17:00 - "Muzica asa cum vrei" - Program de divertisment: muzica non-stop, concursuri, informatii diverse (in special din show-biz).
17:00 - 19:00 - "Voteaza ce Urmeaza". Acesta este singurul program in care ascultatorii pot sa decida ce melodii asculta. Realizatori: Adrian Sana si Andu Campu.
19:00 - 20:00 – 11.33.42 – Dedicatii si mesaje la 11.33.42
20:00 – 22:00 - "Seara de seara cu Liana". Gazda dumneavoastra: Liana Stanciu.
22:00 - 23:00 - "Fabrica de Hituri" - Dominique Iancu iti prezinta hiturile cele mai noi, cele mai bune, cele mai fierbinti.
23:00 - 24:00 - "Teoria iubirii" - Totul despre sex cu DJ Armand.

17:30 - Jurnalul zilei
5:30 - 22:30**Stirile Radio Contact**
7:10 **Revista presei centrale**
8:20 **Revista presei locale**
5:50; 6:50; 7:50; 8:50 ; 9:50 - **Contact Horoscop**

RADIO NORD - EST

6.00 BBC: Stiri si actualităti
6.15 ECHIPA DIMINETII - Costi si Simona
Cel mai important lucru dimineata este să ai pe cineva alături. Iar dacă-s doi, puterea-ti creste! Fii puternic, dimineată de dimineată, cu Simona si Costi (8.00-8.15 BBC: Știri și actualități; 5.50 si 8.25 Cristiana - cu profesorul de religie Victor Cireasă; 8.35 - Info trafic si radar; 9.35 Tragerea la sorti a concursului „La Multi Ani! „; 9.45 - Sport cu Ovidiu Minea; 10.15 - Cea mai enervantă piesă; 10.40 - Mesaje)
Realizatori: Costi Rezlescu si Simona Gherghe
11.00 BBC: Stiri și actualități
11.15 TREI CEASURI BUNE
Alinuta-i cu noroc! Pisica neagră, oglinda spartă si pasul cu stîngul sînt anihilate! Stop ghinion! Realizator: Alina Balas
14.00 BBC: Știri și actualități
14.30 NORD' EST CAFE
Intră în atmosfera anilor '80 sau '90, așează-te în coltul cu oldies sau în cel cu noutăti. Alegerea iti apartine. Dupa-amia za va fi oricum relaxantă și plină de premii! 16.15 - Sport cu Ovidiu Minea
Realizator Alex Canariov
17.00 PULS NORD-EST
Cel mai important grupaj informativ al zilei (stiri, reportaje, interviuri, relatări din actualitatea locală si natională)
18.00 BBC: Știri și actualități
18.30 BUZDUGANUL DE SEARĂ
Cel mai ascultat program radio din Iasi. Unii sînt pentru, altii sînt împotrivă, dar toată lumea îl ascultă.
Realizatori: Daniel Buzdugan și Octavian Tudorache
21.00 BBC: Știri și actualități
21.30 Zorba Dance - emisiune cu muzică grecească.
Realizatori Alina Balaș si Dimitrios Tsakalis
0.00 Nopti de catifea

9.45 și 16.15 - Sport cu Ovidiu Minea 9.15; 13.15; 19.15 Alo, Generatia Sto?! - telefonul care te surPRINDE - rubrică de Daniel Buzdugan si Octavian Tudorache
8.45; 13.45; 17.45 - Scafandru de Bahlui, tabletă de Cătălin Mihuleac
7.25; 9.25; 11.25; 13.25; 15.25; 17.25 Power-play-ul zilei - prezentat de Alex Canariov

RADIO IAȘI

6,00 Diminetile noastre (7,00 - Radiojurnal Radio România)
8,00 Buletin de stiri
8,05 Matineu cu... cîntec
9,00 Buletin de știri
9,05 Matineu cu... cîntec (continuare)
10,00 De 10 ori România - Radiocircuit
11,00 Buletin de stiri
11,05 Meridian - Radio-almanah (12,00 - Stiri)
13,00 Radiojurnal Radio România
13,15 Cotidian sonor
14,30 Punctul de fierbere (anchetă radio)
15,00 Buletin de stiri
15,05 La zi în viata partidelor parlamentare
15,30 Dialog interetnic
15,45 Itinerar folcloric
16,00 Radiojurnal Radio România
16,15 Expo-melodii (muzică usoară românească)
17,00 Buletin de știri
17,05 Repere în istorie
18,00 Buletin de stiri
18,05 Dedicatii muzicale
19,00 Radiojurnal Radio România
19,20 Evenimentele zilei
20,00 Fir direct (interactiv muzical)
21,00 Buletin de stiri
21,05 Jazz-ul în comentariu și sunet

Oferta săptămînii: TELECOMUNICAȚII

DIALOG FREE 9$/luna
dialog Philips Savvy 680.000lei
Nokia 6150 4.600.000lei
Magazin1: Colt cu Cinema Victoria
Magazin 2: Hala Centrala ct.1
NOU!
TELEFOANE CU IDENTIFICAREA APELANTULUI
Tec Telecom Str. Ghica Voda 14, Tel/Fax: 032-232638, 233910, sales@tectelecom.com

dialog 4$* DIALOG INEDIT
*Fără TVA.
Nou! Tarifare la secunda pentru toate tipurile de abonament!* *dupa primul minut
le modèle
str. Lăpușneanu nr. 7B - tel/fax 032 239003
Ericsson T10 .... $57
Motorola v2288 .... $30
Motorola T180 .... $27
Sagem 922 .... $25
Maxon 3204 .... $16
Prețuri fără TVA

dialog
Sistem propriu de rate
Girexim
Dialog FREE 9$
120 minute gratuite în rețea și tarif de 0,05$/min după consumarea acestora.
Detalii în magazine!
La fiecare activare Girexim oferă cadou un telefon PHILIPS DIGA
ABONAMENT LUNAR 4$
Gavril Muzicescu 7A, parter, tel: 215981; Independenței D1, tel: 111257; program: 10-19, sîmbăta: 9-13

dialog 4$* Dialog inedit
Dialog FREE 9$
Siemens S6 - 125.000 lei*
CADOU ÎNCĂRCĂTOR AUTO HUSĂ SUPORT
Alcatel OTC DB - 500.000 lei*
Sagem S22 - 650.000 lei*
* Prețurile nu includ TVA
Sînt valabile numai cu conectare
HALLEY Wireless Communication
Bd.Ștefan cel Mare și Sfânt 13
tel./fax 032-276004
Bd. Independenței 1-5
tel./fax 032-278180

dialog
DIALOG FREE
Abonament: 9$/lună*** Tarif/min: 0,05 $ după consumarea celor 120 min.
120 minute x 0,00$/min*
pentru convorbirile Dialog-Dialog
Detalii în magazine!
* în afara orelor de vîrf (22.00 - 07.00) și în week-end
S.C. LOCADO COM S.RL.
IASI, B-DUL INDEPENDENTEI NR. 27, TEL:214259

dialog
Reteta GSM GRATIS!
Pui Două ore gratis pe lună la Dialog Free*
...Adauga: Un telefon Nokia GRATIS **
...Dupa gust Cadouri pentru fiecare conectare!
va ureaza Conectare Buna
TeleCom
* intre orele 21,00-7,00 si toata duminica
Bd. Independentei nr. 9, bl. D1, parter
tel./fax: 258289
e-mail: marketing@radcom.ro

dialog
Preturi începând cu 9 $*
ERICSSON R310s R320s la numai 69$*
Pentru conectare fara telefon primesti 300.000 lei!
EUROTEL 2000
MITSUBISHI TRIUM
MOTOROLA D520
MAXON 3204
Cu noul abonament DialogFree devii pasare de noapte. Comunici gratuit noaptea si duminica toata ziua
Beneficiezi lunar de 120 de minute GRATUITE in retea si de tarif de 0.05$/min*, dupa consumarea acestora**
Totul pentru numai 9 $*.
IASI, Str. Stefan cel Mare, Nr.4,vis-a-vis de Moon Palace,langa Guliver, TEL/FAX: 032.259.429

AUTOTELECOM S.A.
Bd. Independenței nr. 11, bl. D, mezanin (deasupra pieței)
Tel./fax: 276 413
Agent Autorizat cosmorom
• Nokia 5130 → 29 $*
• Ericsson R320s → 69 $*
Pentru fiecare conectare - un cadou surpriză !
OFERTA COSMOROM
• abonament Cosmorom ATU - 4 $/lună*
• abonament Cosmorom Plus 25 - 9 $/lună* + 25 minute gratuite
* Prețuri fără TVA, în limita stocului disponibil.

Noul telefon Ericsson A2628s este doar
29 USD**
în limita stocului disponibil numai cu conectare la reţeaua CONNEX
Dacă te abonezi la CONNEX până la 15 august 2001 poţi câştiga:
· 1 excursie pentru două persoane în Insulele Maldive
· 10 excursii pentru două persoane în Antalya
· 200 genţi de voiaj, 200 fotolii gonflabile şi 200 genţi frigorifice
Planul de vacanţă mai conţine:
· 3 luni de abonament gratuit*
· abonament promoţional cu doar 5 dolari** pe lună
· CONNEX Cent, singurul abonament cu 1 cent/minut în weekend***
*Prima, a patra şi a opta lună de abonament
**Nu include TVA
*** Primele 500 de minute pe lună în weekend de convorbiri în reţea
Detalii în magazine
EuroBIT îţi oferă gratuit şi la alegere o pereche de ochelari de soare pentru fiecare telefon cumpărat sau abonament CONNEX încheiat.
EuroBIT
Expert Center - Ştefan cel Mare nr. 3, 092-358.006
B-dul Independenţei nr. 7 – Top Romanţa, 092-849.849
Sf. Lazăr nr. 45-47, 093-599.611
Hala Centrală, 092-358.003

ERICSSON
Send New
Text:
IA-TZI OKELARII
DE SOARE !!
A2628s
YES
dealer autorizat CONNEX

NOU Un nou magazin
MOBISHOP
în Bd. Socola nr. 1
(zona Podu Roș)
tel. 237791, 093 511222
Oferta "CONNEX" valabilă până la 1 Iulie
- 2 luni câte 30 de minute gratuite pentru convorbiri in reţea, la toate abonamentele CONNEX
- Noul telefon Ericsson A2628s compatibil WAP, cu doar
850.000lei**
(numai cu conectare la reţeaua CONNEX).
Preţul este valabil numai pentru telefoanele promoţionale achiziţionate de la CONNEX
- Noul abonament promoţional de 5$/luna
- CONNEX Cent singurul abonament cu 1cent/minut in weekend***
* primele minute vorbite din primele 2 luni de abonament
** preţul include TVA. În limita stocului disponibil
***pentru 500 de minute pe lună de convorbiri în reţea
Taxare la secundă pentru toate abonamentele CONNEX dupa primul minut.
Detalii in magazine.
MOBISHOP Str. Palat nr. 2; tel.: 239.080
dealer autorizat CONNEX

Log-Soft Str. A. Panu, 28. tel.032-211130
STATII RADIO
-leasing si rate-
MOTOROLA
YAESU Authorised Dealer

GIROS COMPANY
Distribuitor autorizat
dialog

cu noul abonament Dialog FREE devii pasăre de noapte
Comunici gratuit noaptea și duminică toată ziua. Beneficiezi lunar de 120 de minute GRATUITE în rețea și de tarif de 0.05$/min.- după consumarea acestora**. Totul pentru numai 9$*.
SOLUTIA COMUNICARII PERFECTE
IASI str. Sf. Lazar nr. 45 tel. 210872 237820
HIRLAU str. Stefan cel Mare nr.20 tel. 720081
*Preturi fara TVA
**intre orele 21.00-07.00 si duminica
MOBILE

LA cele mai mici PRETURI
ACCESORII PENTRU : TOATE TIPURILE DE TELEFOANE !

PANORAMIC

Sechelariu a confirmat cumpărarea locului în Divizia A

Primarul orașului Bacău, Dumitru Sechelariu, a declarat că FCM Bacău va disputa primul meci în sezonul viitor, pe 4 august, pe teren propriu, în nocturnă, cu Steaua, confirmînd astfel faptul că gruparea băcăuană va prelua locul formației FC Baia Mare în Divizia A. Surse din cadrul clubului băcăuan au declarat că actele privind cedarea locului din Divizia A de către formația FC Baia Mare echipei FCM Bacău vor fi perfectate în Delta Dunării, în cadrul unei întevederi între președintele clubului băimărean, Heinrich Schorsch, și Sechelariu, care este și membru în conducerea grupării băcăuane. Valoarea probabilă a acestei tranzacții este de un milion de dolari, dintre care 700.000 de dolari vor fi virați în contul clubului din Baia Mare, iar 300.000 de dolari reprezintă cheltuielile referitoare la jucători. Responsabilii grupării din Bacău au afirmat că, după ce Federația Română de Fotbal va aproba contractul privind cedarea locului din Divizia A, postul de antrenor al formației băcăuane va fi atribuit lui Mircea Rednic.

Gabriela Szabo a fost iertată

Membrii Biroului Federal al Federației Române de Atletism (FRA) au considerat întemeiate motivele absenței Gabrielei Szabo din echipa României participantă la Superliga Europei, care s-a desfășurat, în perioada 23-24 iunie, la Bremen. Biroul Federal al FRA a luat în discuție, în ședința de luni, participarea loturilor naționale, feminin și masculin, la competițiile din cadrul Cupei Europei, precum și motivele absenței Gabrielei Szabo de la Superliga Europei.

Gabriela Szabo a anunțat, în ultimul moment, că nu va face parte din echipa României pentru Superliga Europei, motivînd se află în urmă cu pregătirea și are și probleme medicale. Totuși, Szabo a participat, vineri seară, la prima etapă de Golden League, de la Roma, unde s-a clasat pe locul patru în proba de 3.000 metri.

Cameramani „răcoriți“ cu furtunul de angajații lui Copos

Cameramanii posturilor de televiziune care au încercat, ieri, să obțină imagini legate de reunirea lotului echipei Rapid au fost stropiți cu furtune cu apă de oamenii de ordine de la baza sportivă „Pro Rapid“. Reprezentanții mass-media nu au avut acces la reunirea lotului giuleștean, acest lucru nefiind comunicat de conducerea clubului. În momentul în care cameramanii au încercat să filmeze pregătirile echipei giuleștene din interiorul cimitirului „Străulești“, aceștia au fost udați cu apă de angajații grupării bucureștene. ***„Miercuri vom afla și noi numele antrenorului, care va decide cine va rămîne și cine nu. Sper să avem o evoluție foarte bună în Cupa UEFA“***, a precizat mijlocașul rapidist Constantin Schumacher.

Cupa României se grăbește

Federația Română de Fotbal a stabilit ca finala ediției 2001/2002 a Cupei României „Tuborg“ să se dispute pe 4 mai 2002. Competiția va începe pe 15 iulie 2001 cu primul tur și va continua pe 25 iulie (turul doi) și 5 august (turul trei). Începînd cu a patra fază a competiției, care se va disputa pe 15 august, vor intra în competiție și echipele din Divizia B. Turul cinci va avea loc pe 29 august. Formațiile de Divizia A vor intra în competiție în 16-imile de finală, pe 10 octombrie. Optimile de finală se vor disputa pe 31 octombrie, în timp ce sferturile de finală vor avea loc pe 28 noiembrie. Semifinalele Cupei României „Tuborg“ se vor juca pe 20 martie (turul) și 3 aprilie (returul).

Stan și Scurtu au cîștigat la Regata Vienei

Echipajul României, format din Monica Stan și Alina Scurtu, a cîștigat proba de 2 rame categorie ușoară, din cadrul regatei de la Viena, etapa a III-a a Cupei Mondiale de canotaj. Stan și Scurtu, care au fost cronometrate cu timpul de 8 minute, 51 de secunde și 54 sutimi, au fost urmate de Dailin Tasset/Marlenis Mesa (Cuba), în 8:54.22, și Jane Hall/Helen Casey (Marea Britanie), în 8:55.72. În cadrul aceleiași competiții, canotoarea română Constanta Burcică s-a clasat pe locul doi, cu timpul de 9 minute, 58 de secunde și 25 de sutimi, în proba de categorie ușoară, fiind devansată de irlandeza Sinead Jennings, în 9:57.40.

Europenii n-au avut succes la Mondialele de tineret

În sferturile de finală ale Cupei Mondiale de tineret „under 20“ la fotbal, care se dispută în Argentina, echipa țării gazdă a dispus cu 3-1 de Franța, prin golurile marcate de Saviola ('5, '45, '84), respectiv Mexes ('44), iar Paraguay a învins Cehia cu 1-0, grație reușitei lui Salcedo ('32). Ghana a dispus de Brazilia cu 2-1, în prelungiri (marcatori Ibrahim '80, Mensah '93, respectiv Adriano '44), în timp ce Egiptul a eliminat Olanda cu 2-1 (Amin '46, El Yamani '66 / Van der Vaart '32). În semifinale, Ghana va întîlni Egiptul, iar Argentina va juca cu Paraguay.

Preliminarii pe trei continente

■ *Recoba - cîntec de lebădă*

Uruguayenii se bucură, Romario plînge

America de Sud. Echipa Braziliei a suferit o nouă înfrîngere în actuala campanie de calificare pentru Cupa Mondială 2000. La Montevideo, reprezentativa Uruguay-ului a dispus de reprezentativa „cariocas“ cu scorul de 1-0, prin golul marcat, în min. 23, din penalty de către Magallanes. Cel mai bun jucător al echipei gazdă a fost Alvaro Recoba, de la Inter Milano, jucător suspendat în urma scandalului pașapoartelor false, care, astfel se pare că a jucat ultimul său meci oficial din acest an. ***„Am folosit acest joc pentru a-mi da frîu supărării care m-a cuprins la aflarea veștii despre suspendarea mea“***, a declarat Recoba, care a obținut lovitura de la 11 m ce a adus victoria uruguayenilor Rezultatul a readus speranța calificării echipei „celeste“ la Cupa Mondială (eveniment care nu s-a mai întîmplat de 11 ani, de la „Coppa del Mondo 1990“) și totodată, pune și mai mult sub semnul întrebării calificarea Braziliei, singura prezentă la toate edițiile de pînă acum ale Cupei Mondiale, cu începere de la cea din 1930!

Clasament: 1. Argentina - 32 p; 2. Paraguay - 26 p; 3.Ecuador - 25 p; 4. Brazilia - 21 p; 5. Uruguay - 21 p; 6. Columbia - 19 p; 7. Bolivia -13 p; 8. Peru - 12 p; 9. Chile - 10 p; 10. Venezuela - 4 p. ***Etapa a XIV-a*** (14-15 august): Venezuela - Uruguay; Chile - Bolivia; Ecuador - Argentina; Brazilia - Paraguay; Columbia - Peru. Selecționatele clasate pe primele patru locuri se vor califica direct la Cupa Mondială din anul 2002, în timp ce formația de pe poziția a cincea va juca un meci de baraj cu echipa națională a Australiei.

Camerun și Africa de Sud - merg la Mondiale

Africa. Camerun și Africa de Sud sînt primele echipe calificate la Cupa Mondială din anul 2002, după cele care și-au obținut acest drept din oficiu: Franța (campioană mondială), Japonia și Coreea de Sud (țări organizatoare). În grupa A, reprezentativa Camerunului a învins Togo cu 2-0, iar în grupa E, egalul realizat de „Bafana-Bafana“ pe terenul Burkinei Faso (1-1) a fost suficient pentru cîștigarea unei grupe bulversată de expulzarea Guineii. Camerunezii, care au schimbat inexplicabil antrenorul, înlocuindu-l pe Pierre Lechantre cu un alt francez, Robert Cofou, au acum șase puncte și un meci în mînă în fața Angolei, în timp ce sud-africanii nu aveau cum să nu se califice dintr-o grupă net inferioară.

În grupa B, înfrîngerea Liberiei pe teren propriu în fața Ghanei a schimbat complet barometrul șanselor, George Weah și ai săi fiind, pînă acum, principalii favoriți, în dauna puternicei echipe a Nigeriei. În schimb, prin victoria cu 1-0 asupra Egiptului, reprezentativa Marocului mai are nevoie, pentru a se califica, de un singur punct, în Senegal, nu ușor de obținut.

Grupa A: Libia - Angola 1-1 (1-0); Camerun - Togo 2-0 (1-0); **Clasament:** ***1. Camerun - 18 p. ;*** 2. Angola - 12 p; 3. Zambia - 7 p; 4. Togo - 5 p; 5. Libia - 2 p; **Grupa B**: Liberia - Ghana 1-2 (1-1); Sudan - Nigeria 0-4 (0-1). **Clasament:** 1. Nigeria - 13 p; 2. Liberia - 12 p; 3. Sudan - 9 p; 4. Ghana - 8 p; 5. Sierra Leone - 4 p; **Grupa C:** Maroc - Egipt 1-0 (1-0); Namibia - Algeria 0-4 (0-3). **Clasament**: Maroc - 15 p; 2. Senegal - 9 p; 3. Egipt - 9 p; 4. Algeria - 7 p; 5. Namibia - 2 p; **Grupa D:** Cote d'Ivoire - Madagascar 6-0 (2-0); Tunisia - RP Congo 6-0 (3-0). **Clasament:** Tunisia - 17 p; 2. Cote d'Ivoire - 14 p; 3. RD Congo - 7 p; 4. RP Congo - 4 p; 5. Madagascar - 3 p; **Grupa E:** Burkina Faso - Africa de Sud 1-1 (0-1). **Clasament:** 1. Africa de Sud - 13 p; 2. Zimbabwe - 6 p; 3. Burkina Faso - 5 p; 4. Malawi - 1 p. La turneul final al Cupei Mondiale se calificā doar cîștigătoarele de grupe.

De doi bani speranță pentru azteci

CONCACAF. După șase înfrîngeri consecutive, „negre“, selecționata Mexicului a obținut o victorie pe stadionul „Azteca“ cu 1-0 în fața liderei grupei de calificare, reprezentativa SUA. Debutul lui Javier Aguirre pe banca tehnică a „aztecilor“ a fost de bun augur, iar rezultatul a adus Costa Rica în fruntea grupei, la egalitate cu reprezentativa yankeilor. Se pare, urmărind clasamentul, că cele două team-uri fruntașe nu mai pot fi ajunse chiar așa de ușor, miza celorlalte echipe fiind cel de-al treilea loc cu vedere spre Asia (ultimul!), pentru care candidează Honduras, Jamaica și Mexic. De remarcat faptul că echipa jamaicană a învins în deplasare Trinidad &Tobago, formație pregătită de brazilianul Rene Simoes, omul care a dus Jamaica, în premieră, la ediția precedentă a Mondialelor.

Rezultate: Trinidad &Tobago - Jamaica 1-2 (1-1); Honduras - Costa Rica 2-3 (2-2); Mexic - SUA 1-0 (1-0). **Clasament:** 1.Costa Rica 13 ; 2.SUA 13 p, 3.Honduras 8 p, 4.Jamaica 8 p, 5.Mexic 7 p, 6.Trinidad Tobago 1 p. ■

„Mai sînt 70 de puncte de cîștigat“

■ *Michael Schumacher consideră că victoria din Marele Premiu al Franței i-a sporit șansele de a cîștiga titlul mondial*

Pilotul german al echipei Ferrari, Michael Schumacher, a declarat, după ce a cîștigat, duminică, pe circuitul de la Magny-Cours, Marele Premiu de Formula 1 al Franței, că această victorie i-a sporit șansele de a cîștiga titlul mondial. *„Rezultatul obținut în cursa de pe circuitul de la Magny-Cours este unul foarte bun, iar Rubens Barrichello a făcut o treabă excelentă, amplificînd succesul scuderiei Ferrari. Sînt însă prea realist pentru a mă gîndi la titlu. Atît timp cît rezultatele nu vor arăta că, din punct de vedere teoretic, nu mai pot pierde titlul mondial, voi continua să mă lupt. Este adevărat că poziția mea din clasament este una foarte confortabilă. Mai rămîn însă șapte curse din această ediție de campionat și 70 de puncte de cîștigat“*, a afirmat Schumacher.

Pilotul grupării italiene a adăugat că s-a confruntat, în timpul cursei de la Magny-Cours, cu o serie de probleme de ordin tehnic. *„Am avut probleme cu ambreiajul, în momentul startului, de aceea am fost pe punctul de a fi depășit de David Coulthard. De la primul la al treila viraj, David s-a aflat foarte aproape de mine, știam că nu trebuie să-l las să treacă înaintea mea, pentru că lucrurile s-ar fi complicat la nivelul strategiei. Mă aflam chiar în urma lui Ralf Schumacher, care a fost foarte rapid în prima parte a cursei. Cred că strategia noastră, de a fi mai rapizi decît adversarii noștri, a fost foarte eficientă. De asemenea, ne-a avantajat mult faptul că Ralf a avut niște probleme în momentul opririi la standuri. Al doilea rînd de pneuri de la monopostul meu a fost foarte bun. Parcă zburam. Apoi, am avut unele dificultăți din cauza celui de-al treilea rînd de pneuri“*, a precizat Michael Schumacher.

Fratele său de la Williams-BMW, Ralf Schumacher, care a ocupat poziția a doua în clasamentul cursei de duminică, a declarat: *„Locul al doilea este bun, chiar dacă, plecînd din pole-position, te aștepți să cîștigi cursa. Am avut probleme cu frînele monopostului meu, care nu funcționau foarte bine. Puțin mai tîrziu, la prima mea oprire la standuri, am constatat că roata din partea dreaptă, din spate, nu mergea cum trebuie. Nici cel de-al doilea rînd de pneuri nu a fost foarte performant, de aceea am făcut mai deveme a doua oprire la standuri. Juan Pablo Montoya ar fi putut să treacă înaintea mea, dar, din nefericire, a avut și el probleme cu monopostul său. Îmi pare rău pentru el“.*

În fine, al treilea calsat la Magny-Cours, brazilianul Rubens Barrichello, a afirmat că este surprins de această plasare. *„Trebuie să recunosc că sînt foarte surprins că am ocupat un loc pe podium. În dimineața dinaintea cursei, ne-am concentrat asupra problemelor pe care le-am sesizat în timpul calificărilor și au fost aduse îmbunătățiri monopostului meu. Înainte de prima oprire la standuri, totul a decurs foarte bine, am reușit să economisesc carburant. Cei de la echipa mea mi-au recomandat, prin sistemul de comunicare prin radio, să fac trei opriri la standuri, în loc de două. I-am întrebat dacă acest lucru mi-ar permite să nu fiu depășit de piloții grupării Jordan și am acceptat să pun în aplicare sugestiile primite. David Coulthard a încercat să treacă înaintea mea. A fost o luptă foarte strînsă. Dar, încă de la start, eram conștient că va trebui să lupt din greu“*, a menționat pilotul brazilian. ■

„În fotbalul românesc au loc doar lingușitorii“

■ *Ion Crăciunescu speră că forurile internaționale nu vor ține cont de excluderea sa de pe lista observatorilor FIFA*

Pentru că este o persoană incomodă, maimarii fotbalului românesc vor să-l mazilească pe fostul arbitru international Ion Crăciunescu **(foto)**. Comitetul Executiv al FRF, în frunte cu Jean Pădureanu, Adalbert Kassai și Valentin Alexandru, a hotărît să facă o propunere către forurile internaționale, pentru scoaterea de pe lista FIFA a singurului român care a arbitrat o finală de Liga Campionilor. Două ar fi motivele pentru care Ion Crăciunescu nu mai trebuie să ne reprezinte peste hotare, după părerea șefilor de la FRF: faptul că nu face parte din lista observatorilor din campionatul intern și „deserviciile“ pe care le face la emisiunea „Procesul Etapei“, de la Pro TV. De fapt, se dorește anihilarea singurului arbitru român care a avut curajul să scrie pe raportul de arbitraj că jucătorii unor formații nu și-au apărat corect șansele și care nu a fost nici măcar invitat la ședința cu pricina, pentru a se putea apăra. Ion Crăciunescu a avut, însă, amabilitatea de a ne acorda un scurt interviu, în care explică adevăratele motive pentru care se încearcă înlăturarea sa din fotbal.

- Ce anume vi se reproșează?

- Faptul că prin prezența mea la „Procesul Etapei“ aș fi întinat prestația observatorilor din campionatul românesc. Mi se mai reproșează că am făcut aprecieri nefavorabile, neconforme cu realitatea despre arbitraj și că nu prezint obiectiv fazele de joc.

- Credeți că a fost ceva premeditat?

- Nu știu dacă a fost premeditat, nu am dovezi clare.

- De fapt, care ar fi motivele reale pentru care se încearcă înlăturarea dumneavoastră?

- Mai multe... Poate faptul că trebuie să mi se achite nota de plată pentru prestația pe care am avut-o în Comitetul Executiv, cînd am fost înlăturat. Acolo funcționează doar dictonul: „Trăiască Patria noastră iubită!“ Cert este că în fotbalul românesc actual au șansa să se afirme doar lingușitorii. Ei și cei care laudă pe cine trebuie nu sînt chemați la comisii. Nici observatorii care nu văd nimic, atunci cînd toată presa și toți spectatorii văd un meci strategic. De ce nu se discută la Comitetul Executiv motivele pentru care mor oameni pe teren sau despre cazurile de dopaj, despre motivele pentru care este nevoie de arbitrii de afară, ca să ne conducă finala cupei sau despre reciprocitățile din campionatul românesc, despre care toată lumea vorbește?

- Credeți că forurile internaționale vor ține cont de propunerea șefilor din Comitetul Executiv?

- Sper că nu vor ține cont. Oricum, eu voi trimite o scrisoare în care voi răspunde la aceste lucruri de care sînt acuzat.

- Să se fi speriat membrii Comitetului Executiv de faptul că ați avut o discuție cu Gică Hagi, în care i-ați mărturisit că vreți să reveniți pe lista de observatori ai federației?

- Este adevărat că am avut o discuție cu Hagi, dar nu neapărat despre această problemă. Între altele i-am spus și că vreau să revin pe listele de observatori, pentru că el a fost numit la cîrma naționalei.

- Dumitru Dragomir a declarat că ar fi votat împotriva excluderii dumneavoastră. Îl credeți?

- Da, îl cred.

- Cine sînt inițiatorii acestei acțiuni de excludere de pe listele de observatori?

- Am fost informat că au luat cuvîntul Valentin Alexandru, Kassai și Pădureanu. De altfel, domnul Ștefan m-a amenințat, mai demult, ca mi-o va face. Mi-a spus-o la mine în birou, de fată cu Jean Pădureanu, de asta am și spus că sînt o gașcă. **(a consemnat Gabi CÎRJALIU)**

Toldo și Rui Costa au fost vînduți Parmei

■ *cu cele 72 de milioane de euro obținuți pe cei doi jucători, Fiorentina speră să scape de faliment*

Portarul italian Francesco Toldo și atacantul portughez Manuel Rui Costa **(foto)**, ambii componenți ai echipei italiene Fiorentina, au fost transferați la Parma, pentru suma totală de 72,3 milioane de euro, care poate fi achitată în doi ani, după cum au anunțat responsabilii clubului din Florența. Fiorentina are un deficit bugetar în valoare de 68,6 milioane de euro, iar o societate de audit a depus, săptămîna trecută, o cerere la un tribunal comercial prin care solicită începerea procedurii de intrare în stare de faliment a grupării din Florența. Responsabilii clubului italian, care nu au negat inițial că doresc să-i transfere pe Rui Costa și pe Toldo, vor fi audiați, marți, în legătură cu situația financiară a Fiorentinei.

Oficiali ai clubului Fiorentina au menționat, vineri, că în urma cedării celor doi jucători, echipa va putea fi înscrisă în ediția de campionat 2001/2002. De asemenea, Fioretina, care a cîștigat Cupa Italiei, este calificată în Cupa UEFA. Președintele clubului din Florența, Vittorio Cecchi Gori, a dat asigurări că va obține banii necesari pentru ca echipa să nu intre în stare de faliment. Rui Costa s-a arătat, însă, complet împotriva deciziei de a fi transferat de la Fiorentina la Parma. Aflat în în vacanță la Algarve (Portugalia), Rui Costa a declarat într-un interviu publicat în cotidianul „La Gazzetta dello Sport“ că nu acceptă să fie transferat. ***„Înainte de a pleca în vacanță, credeam că voi reveni la Florența. Ultima oară cînd am discutat cu responsabilii clubului mi-au propus să-mi prelungesc contractul. Nu sînt o bucată de carne. Eu sînt cel care decide unde voi juca. Am dreptul de a alege ceea ce este mai bun pentru mine și pentru familia mea. Oferta echipei Parma este una dintre cele mai bune, dar nu este singura“***, a spus Rui Costa.

Internaționalulu portughez se află și în atenția echipei AC Milan, care va fi antrenată de tehnicianul turc Fatih Terim. Antrenorul turc a pregătit Fioretina pînă în luna februarie. ***„Terim mi-a spus că i-ar plăcea să mă vadă la AC Milan. Este o formație care îmi place și prezența lui Terim pe banca tehnică este un motiv în plus pentru a pleca la AC Milan“***, a menționat Rui Costa.

În ceea ce privește pe Parma, atacantul brazilian al acestei echipe, Marcio Amoroso, va fi transferat la formația germană Borussia Dortmund, în schimbul sumei de 25,6 milioane de euro, după cum a anunțat cotidianul italian „Gazetta dello Sport“. Publicația italiană, care nu citează surse, a precizat că transferul a fost practic încheiat vineri. Responsabilii clubului parmegian nu au putut fi contactați pentru a confirma informația.

„Gazetta dello sport“ notează că negocierile au fost dificile, deoarece Amoroso, care și-a exprimat dorința de a părăsi Parma, nu a avut evoluții deosebite în ultimele două sezoane. Marcio Amoroso a fost transferat la formația italiană în 1999, contractul atacantului brazilian fiind valabil pînă în 2004. Amoroso a fost achiziționat de la Udinese, după ce în 1999 a fost golgeterul campionatului Italiei, devansîndu-l pe argentinianul Gabriel Batistuta.

În schimb, directorul sportiv al Borussiei, Michael Zorc, a declarat că informația publicată de „Gazzetta dello Sport“ nu este adevărată, pentru că nu au avut loc negocieri nici cu responsabilii Parmei, nici cu Amoroso. ■

A apărut !
GHIDUL DE ADMITERE
opinia studențească

- Perioada de înscriere
- Numărul de locuri
- Facultățile
- Specializările
- Modul de selecție
- Taxele de admitere
- Taxele de studii

Cel mai ieftin și complet informator universitar!

B.C.U. „M. EMINESCU" IAŞI
RECU

CITIŢI ÎN PAGINA 7A

A mîncat procurorul Popa pizza cu infractorii?

CITIŢI ÎN PAGINA 5A

Iaşul va avea singurul parc tehnologic din ţară

TISSOT
SWISS WATCHES SINCE 1853
EuroBIT
Bdv. Ştefan cel Mare nr. 3
Tel. :032-216752, 092-358006

Nr. 156 (3055)
16 PAGINI
4000 LEI

Publicaţie a Grupului de Media Monitorul - Curentul

Ziarul care stă de vorbă cu oamenii

Monitorul

MIERCURI, 4 IULIE 2001

Înainte de a anunţa Poliţia, Salvarea sau Pompierii, sunaţi la

MONITORUL

271.271

www.monitorul.ro

Puiu Constantinescu le rîde în nas tuturor celor care l-au pus la zid în toamna anului trecut: Consiliul de Judecată al Coloneilor, jurişti ai Prefecturii, procurori.

Moşierul cu caschetă a dat lovitura

■ lt-col. (r) Puiu Constantinescu este, în acest moment, fericitul cîştigător al unei moşii de 15 ha, pe o insulă de vis, la Probota ■ ieri, Curtea de Apèl din Bacău a considerat legal titlul de proprietate pe care fostul comandant adjunct al Poliţiei Rutiere l-a obţinut printr-un mecanism dubios de transferuri de pămînt ■

În timp ce ministrul de Interne îi caută la averi pe poliţişti, judecătorii îi scot basma curată. În plină campanie de demascare a ofiterilor care nu-şi pot justifica averile, lt.-col. (r) ***Puiu Constantinescu,*** cel mai mare „moşier cu caschetă" din istoria recentă a Poliţiei ieşene, are în acest moment onoarea complet reparată. Curtea de Apel Bacău a dat cîştig de cauză fostului comandant-adjunct al Poliţiei Rutiere, consfinţind dreptul său de proprietate asupra celor 15 ha de teren pe care le-a obţinut printr-un complicat mecanism de ocolire a Legii Fondului Funciar. ***Tudor Leonte,*** secretarul Prefecturii, a rămas perplex cînd a aflat, ieri, soluţia judecătorilor din Bacău. Deocamdată nimeni nu ştie care este motivaţia sentinţei date de Curtea de Apel, însă conducerea Prefecturii a anunţat deja că este decisă să ceară recursul în anulare la procurorul general al României. În acest moment este cert că juriştilor Prefecturii nu le rămîne decît să ia lecţii de magie. Numărul de vrăjitorie prin care Puiu Constantinescu a reuşit să mute 15 ha de teren din Galaţi tocmai la Probota, pe o insulă mirifică, pare infailibil, lăsînd cu gura căscată toate organele de anchetă care au pus eticheta de „ilegalitate" pe acest dosar. **(Alexandru ZĂNOAGĂ)**

Continuare în pagina 2A

Mona Gheorghiu, 8 luni după gratii

■ prostituata care s-a folosit de identitatea Gabrielei Straton a fost condamnată ieri ■ acesta este finalul celei mai mari gafe judiciare din justiţia ieşeană de după '89, un caz incendiar în care poliţişti, procurori şi judecători au ieşit basma curată ■

În imensa gafă judiciară, în care ***Gabriela Straton*** a făcut puşcărie fără a fi vinovată, s-a găsit ţapul ispăşitor. Prostituata ***Mona Gheorghiu,*** cea care se folosea de datele Gabrielei Straton cînd era prinsă „la stradă" de către poliţişti, a fost condamnată la opt luni de închisoare. ***„Dacă nu făcea Gabriela puşcărie, Mona Gheorghiu ar fi primit cu suspendare",*** a spus ***Alina Cotan,*** avocata care se ocupă de problemele Gabrielei Straton în justiţie. După ce judecătorii, procurorii şi poliţiştii s-au spălat succesiv pe mîini în ceea ce priveşte vinovăţia lor la construirea imensei erori, ghilotina a căzut peste capul Monei Gheorghiu. Trimisă în judecată pentru prostituţie, fals privind identitatea şi fals intelectual în formă continuată, adolescenta a fost găsită principala vinovată pentru necazurile Gabrielei Straton. **(A.PLECAN)**

Continuare în pagina 2A

azi

Meteo: Vremea va fi normală din punct de vedere termic. Cerul va fi variabil, mai mult noros. Local, mai ales după-amiaza şi seara, se vor semnala averse de ploaie însoţite izolat de fenomene electrice, după-amiaza, şi de scurte intensificări ale vîntului. Temperatura aerului va înregistra valori maxime diurne cuprinse între 22° şi 29° C, şi valori minime nocturne ce vor oscila între 12° şi 17° C. (I.N.M.H. - Bacău)

Disperare la RAT: Mistreanu ţine cu dinţii de monopolul pe agent termic. El vrea să interzică montarea de centrale termice de apartament, motivul fiind „distrugerea echilibrului termic din imobile". **2A**

Şi-a înghiţit limba: Maiorul Alexa o scaldă de trei zile în afacerea „Mihăilă". **3A**

Şmecher de bani gata: Ştratan junior a sărit la bătaie în dicoteca „Viper". **2A**

Radar: Radarul va fi amplasat astăzi pe raza municipiului Iaşi în strada Străpungere Silvestru, şoseaua Nicolina, bulevardul Poitiers şi bulvardul Socola.
În judeţ, radarul va măsura viteza autovehiculelor pe ruta Iaşi - Răducăneni (pe raza localităţii Chicirea) şi în localităţile Budăi, Sîrca şi Bălţaţi.

Se învolburează apele în jurul Staţiei de Epurare

■ RAJAC respectă condiţiile de mediu ■ declaraţia aparţine directorului Apelor Române Iaşi, cel care taxează, practic, Regia Apă-Canal pentru poluarea Bahluiului ■

Concentraţia de poluanţi din apele deversate de RAJAC în Prut se încadrează în limitele normale. Iaşul este printre puţinele oraşe din ţară care respectă cu stricteţe condiţiile de mediu. Acestea sînt, pe scurt, concluziile filialei ieşene a Apelor Române, în urma a mii de analize de laborator efectuate de-a lungul ultimilor doi ani. Tocmai de aceea, cheltuirea a 32 milioane de euro pentru modernizarea Staţiei de Epurare de la Dancu stîrneşte controverse în rîndul specialiştilor.

Ieri, ***Corneliu Creţu,*** directorul filialei ieşene a Apelor Române, a declarat că pot fi aduse argumente „pro" şi „contra" pentru continuare lucrărilor de la Dancu. ***„Este foarte important ca această staţie să respecte parametrii vest-europeni de mediu. Sîntem prea săraci ca să ne permitem o investiţie costisitoare, fără ca efectele să fie depline. Iar la această staţie, chiar dacă va fi terminată şi linia II, trebuie să se facă corecţii pentru că o să fim un pic în urmă cu reglementările de mediu din Vest",*** a declarat Creţu.

Ca şi zilele trecute, datele ecuaţiei rămîn aceleaşi: ***Gheorghe Nichita,*** managerul RAJAC, vrea să investească în sporirea capacităţii de epurare în uzină de la 1.800 l/s la 4.200 l/s, cu toate că debitul mediu epurat anul trecut a fost de 979 l/s. Pentru aceasta, RAJAC va cheltui 32 milioane de euro, din care 24 sînt acordaţi gratuit de Uniunea Europeană, iar restul de 8 reprezintă contribuţia proprie a Iaşului. **(Răzvan MOLDOVEANU)**

Continuare în pagina 7A

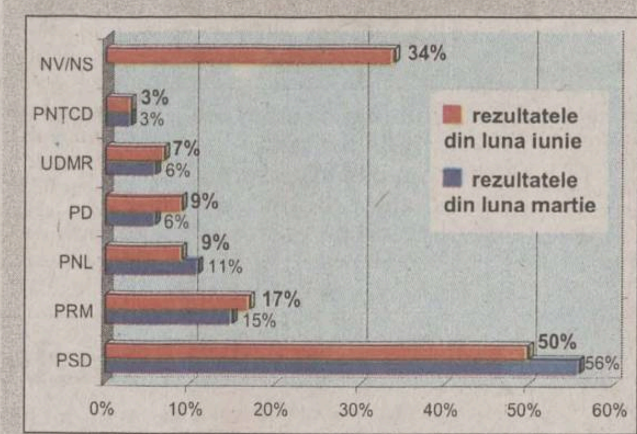

Scad PDSR şi PNL, cresc PD şi PRM

■ arată datele comparative a două sondaje CURS

PDSR şi PNL continuă să scadă în preferinţele electoratului, în timp ce PD şi PRM cresc. CURS a realizat, în perioada 22-27 iunie 2001, un sondaj de opinie relevant la nivel naţional. Rezultatele sînt prezentate comparativ cu sondajul CURS, realizat în perioada 24-31 martie 2001.

Amănunte în pagina 8A

Noile tarife la energia electrică

■ scumpirea este, în medie, de 15% şi se va aplica de săptămîna viitoare

Autoritatea Naţională de Reglementare în Domeniul Energiei (ANRE) a trimis ieri Monitorului Oficial spre publicare noile tarife la energia electrică pentru consumatorii casnici şi cei industriali. Noile tarife vor intra în vigoare la cinci zile după publicarea în Monitorul Oficial.

Populaţia care a optat pentru tariful de tip social va plăti 936 de lei pentru un kilowatt oră (kWh) pentru un consum de pînă la 50 kWh şi 4.025 lei/kWh pentru ceea ce depăşeşte 50 kWh. Pînă acum, cei care au ales tariful opţional de tip social plăteau 814 lei/KWh pentru un consum de pînă la 50 KWh şi 3.500 lei/KWh pentru ceea ce depăşea 50 KWh.

Cei care au ales tariful opţional de tip monom fără abonament vor plăti 1.985 lei pentru fiecare kWh consumat, faţă de 1.726 lei/kWh în prezent.

Pentru tariful opţional de tip monom cu abonament, preţul unui kWh este 1.472 lei, valoarea abonamentului fiind de 1.458 de lei/zi. Înainte de majorare, populaţia plătea 38.565 de lei lunar pentru abonament şi 1.280 lei pentru fiecare kilowatt oră consumat.

La tariful opţional de tip monom diferenţiat, valoarea abonamentului, de 1.458 lei/zi rămîne neschimbată, preţul energiei consumate în timpul zilei fiind stabilit la 1.789 lei/kWh, iar în timp de noapte, 1.162 lei/kWh. Vechile tarife erau de 1.556 lei pentru fiecare kWh consumat ziua şi 1.010 lei/kWh pentru consumul pe timp de noapte.

Slobodan Miloşevici:

„Tribunalul de la Haga este ilegal"

■ din acest motiv, fostul preşedinte iugoslav refuză să numească un avocat care să-l reprezinte

Slobodan Miloşevici **(foto)** a refuzat ieri, în cursul primei sale audieri publice, să recunoască legitimitatea Tribunalului Penal Internaţional de la Haga, un organ pe care l-a calificat drept „ilegal". ***„Consider că acest tribunal este un fals tribunal, că actul de acuzare este un fals act de acuzare. Este un organ ilegal",*** a declarat el, în engleză. Judecătorul britanic ***Richard May,*** care a prezidat această audiere preliminară, a considerat că această recuzare echivalează cu o pledoarie pentru nevinovăţie şi a declarat şedinţa închisă, la zece minute după ce aceasta s-a deschis. Procedurile preliminare au fost amînate pînă pe 27 august. Pe un ton ferm, Miloşevici a afirmat că acest tribunal este ***„ilegal pentru că nu a fost desemnat de Adunarea Generală a Naţiunilor Unite". „Nu am nevoie să numesc un avocat care să mă reprezinte în faţa unui organ ilegal",*** a mai spus Miloşevici.

Mai multe amănunte, în pagina 8A

Înscrie-te acum!

Miss Monitorul

Talonul în pag. 1B

Miss Monitorul
finala lunii IUNIE
Monitorul
Nelmar
sponsor principal
viper DISCO
vineri 6 iulie ora 22.45
CONTACT
MERCI
madi

Unde te duci în weekend?
Monitorul week-end
în excursii? la munte? la mare?
în fiecare JOI
8 pagini despre CUM şi UNDE
iţi poţi petrece sfîrşitul de săptămînă
supliment realizat în colaborare cu
TOTEM TURISM

o luna cafea pe gratis!
INSTANT PRESS
săptămînal
1 kg
din cea mai bună cafea poţi cîştiga cu un singur abonament la
Monitorul
În plus, vecinii tăi vor primi Monitorul acasă, gratuit, timp de o săptămînă.
LA PRIMA ORĂ, ACASĂ
SERVICIU DE ABONAMENTE LA DOMICILIU
Tel. 216.112
Următoarea tragere la sorţi va avea loc vineri 6 iulie în cadrul emisiunii
"Bună-i dimineata!"
Antena 1 - TV BIT, orele 7-8.00

ORAȘUL PE O COLOANĂ

Fiecare sat cu judecătorul lui

Locuitorii județului nu vor mai avea de mers 40 de kilometri pînă la Judecătorie. Prefectura intenționează să ceară înființarea unor noi judecătorii în județ, pentru a decongestiona activitatea celor existente. ***„Premierul Adrian Năstase a cerut să analizăm oportunitatea înființării unor noi judecătorii în teritoriu. Joi vom organiza o întîlnire cu reprezentanții judecătoriilor din județ, ai Curții de Apel și ai Tribunalului. Vrem să analizăm gradul în care cetățenii au acces la justiție, mai ales cei din comunele izolate ale județului“***, a declarat ***Corneliu Simighian,*** purtătorul de cuvînt al Prefecturii. În județ există la ora actuală 4 judecătorii (la Iași, Pașcani, Hîrlău și Răducăneni), număr pe care reprezentanții Prefecturii îl consideră insuficient. Organizarea în teritoriu este considerată și ea nesatisfăcătoare, distanțele de la comunele izolate pînă la cea mai apropiată judecătorie fiind de ordinul a zeci de kilometri. ***„O judecătorie ar fi absolut necesară în zona Țibănești-Țibana, de exemplu. Este absurd să porți oamenii pe drumuri pe distanțe de 30-40 de kilometri. Pe de altă parte, numărul dosarelor pe rol în instanțele ieșene este de circa 15.000, ceea ce îngreunează foarte mult actul justiției. Deschiderea măcar a unei noi judecătorii ar permite o accelerare și o îmbunătățire a actului de justiție“***, a încheiat secretarul general al Prefecturii, ***Tudor Leonte.*** **(A.Z.)**

Coliziune catastrofală între un Trabant și un cal

Constantin Corduneanu, în vîrstă de 33 de ani, a fost rănit destul de grav după ce căruța pe care o conducea pe un drum din Tomești s-a ciocnit cu un Trabant ce venea din sens opus. Calul de la atelaj s-a speriat de un obiect aflat pe șosea și după ce a luat-o la goană pe contrasens, s-a lovit de un micuț Trabant, care rula liniștit pe bucata lui de șosea. În urma impactului, care a avariat destul de serios mașina, calul s-a lovit la un picior și a devenit foarte agitat. Căruțașul, Constantin Corduneanu, a coborît și a încercat să-l liniștească pe animal. Intenția sa, bună în principiu, a fost însă de rău augur. Calul s-a smucit, l-a lovit pe tînăr și a luat-o din nou la fugă, tot pe contrasens. Constantin Corduneanu a ajuns sub căruță și a fost tîrît vreo 20 de metri. Cîțiva binevoitori, aflați la drum, au reușit să oprească animalul, l-au scos pe căruțaș de sub atelaj și l-au dus la dispensarul din Tomești. De acolo, bărbatul a intrat în grija medicilor de la Serviciul de Ambulanță. ***„Pacientul era în stare de șoc. Suferise un traumatism cranio-cerebral, și probabil un traumatism de coloană. Își amintea accidentul, dar era foarte confuz. L-am transportat la Spitalul de Neurochirurgie“,*** ne-a spus dr. ***Smaranda Umbrărescu,*** de la Stația de Ambulanță. **(A.T.)**

S-au golit piețele de basarabeni

Lucrarea de modernizare efectuată de Primărie la piața situată în rondul CUG va căpăta cît de curînd o altă destinație. Ceea ce se dorea inițial a fi un loc unde comercianții basarabeni să-și desfășoare în mod civilizat activitatea, astăzi a ajuns o piață aproape pustie. Din cauza introducerii măsurii de intrare în România a cetățenilor basarabeni numai pe bază de pașaport, traficul micilor comercianți din Republica Moldova s-a redus considerabil. În singura piață în care accesul acestora este permis nu mai zărești în prezent decît maxim 10 basarabeni. Un pașaport în Republica Moldova costă cît trei salarii, actul fiind mai scump dacă se solicită eliberarea lui în regim de urgență. La punctul de trecere a frontierei din Sculeni și la Vama Nicolina polițiștii de frontieră și vameșii au rămas aproape fără obiectul muncii. La Stînca Costești, din cele 350 de persoane care treceau zilnic frontiera, în prezent numai 75 de moldoveni mai intră pe teritoriul României. Reducerea traficului micilor comercianți basarabeni a făcut ca cei care totuși reușesc să ajungă cu marfă în piață să comercializeze produsele la prețuri puțin mai ridicate. **(Cătălin ȘTEFĂNESCU)**

Moșierul cu caschetă a dat lovitura la Bacău

Continuare din pagina 1A

N-a avut avizul Ministerului Agriculturii, dar s-a rezolvat

În 1997, ***lt-col. Puiu Constantinescu*** a reușit să obțină un titlu de proprietate pentru o moșie de 15 hectare în comuna Probota. Practic, o întreagă insulă, situată la 30 kilometri de Iași, a devenit domeniul familiei fostului șef-adjunct al Poliției Rutiere. Modul în care Constantinescu a devenit moșier de Probota, pe un teren care nu îi aparținuse niciodată, a fost considerat de polițiști și de juriștii Prefecturii pe cît de ingenios, pe atît de ilegal. Puiu Constantinescu a cumpărat în 1996 acțiuni la un IAS din Galați de la socrul său, *Miltiade Mustață.* Ulterior, el și-a transferat acțiunile de la Galați la Iași, fără a avea însă avizul Ministerului Agriculturii, o procedură obligatorie conform Legii fondului funciar. Prin semnătura prefectului de atunci, actualul președinte al Consiliului Județean, ***Lucian Flaișer,*** Puiu Constantinescu a devenit, la 30 octombrie 1996, acționar la SAZI Popricani, actuala „Iași-Nord“. Pe baza acestor acțiuni, Constantinescu a intrat, pe 29 septembrie 1997, în posesia unui titlu de proprietate pe 6 hectare de teren.

Ingineria funciară a fost desăvîrșită de fiica lui Constantinescu

Nici fiica lui Constantinescu, Oana, nu a fost uitată. În iulie 1998, Comisia Județeană de Fond Funciar (CJFF) a emis o hotărîre prin care ***Elena Oana Constantinescu*** a obținut și ea 9,1 hectare de teren la Probota. Prin decizii emise de Prefectură în 1993, s-a reconstituit moștenitorilor unei oarecare familii Hutu dreptul de proprietate în acțiuni pe teritoriul comunei Trifești, la ferma agricolă „Iași Nord“. Aceste acțiuni au fost cumpărate de Oana Constantinescu, tranzacția fiind legalizată la notariat. După preluarea acțiunilor, aceasta a solicitat Primăriei Trifești punerea în posesie la ferma „Prutet“, prin modificarea statutului juridic al terenului, din unul convertit în acțiuni, în teren fizic. CJFF a aprobat transferul terenului, cu dreptul de a primi pămînt în fizic. Cele două proprietăți au fost alipite pe o insulă de lîngă ferma „Prutet“, în apropiere de satul Probota.

Familia Constantinescu a alipit două terenuri pe o insulă din apropierea satului Probota

Ce este de neînțeles într-o lege atît de clară?

Afacerile funciare ale familiei Constantinescu au atras atenția superiorilor săi. Consiliul de Judecată al Coloneilor din cadrul IJP Iași au considerat, la data de 10 februarie 2000, că Puiu Constantinescu poate fi acuzat de fals și de complicitate la abuz în serviciu. Consiliul de Judecată a hotărît trecerea în rezervă a colonelului Constantinescu. Ancheta internă a Poliției Județene s-a finalizat cu un dosar instrumentat de col. ***Neculai Ștefăroi,*** adjunct al IJP. ***„Apreciem că activitatea lt-col. Constantinescu poate fi calificată ca instigare la abuz în serviciu contra persoanelor, prevăzută la art. 25 și art. 299 din Codul Penal“***, au fost concluziile dosarului penal întocmit de Poliție. Dosarul a ajuns ulterior la Parchetul de pe lîngă Tribunalul Militar București și a rămas îngropat acolo.

Hotărîrea Guvernului nr. 131/1991, de aplicare a Legii fondului funciar (18/1991) a stabilit clar modul în care acționarii IAS-urilor pot intra în posesia terenului care le-au aparținut. Articolul 32 al Hotărîrii stipulează că ***„Acționarii la societățile comerciale înființate conform Legii nr. 15/1990 din actualele unități agricole de stat (IAS-uri) pot primi, la cerere, o suprafață de 5.000 mp de familie, în echivalent arabil, din terenurile proprietatea statului. Atribuirea suprafeței de 5.000 mp de familie se face în situația cînd proprietarilor sau moștenitorilor acestora nu li-s-a atribuit suprafața minimă din alte suprafețe de teren. Numărul de acțiuni primite împreună cu suprafața atribuită nu va putea depăși valoarea a 10 ha teren de familie, în echivalent arabil“.***

Prin împroprietărirea lui Puiu Constantinescu, CJFF a încălcat legea în cel puțin două privințe. Fostul șef-adjunct al Poliției Rutiere a primit 6 hectare, iar fiica sa 9,1, față de doar cîte 0,5 hectare permise de lege. Acțiunile primite de familia Constantinescu totalizează 15,1 hectare, față de doar 10 hectare care reprezintă maximul menționat de HG 131/1991.

Leonte catalogheează sentința drept absurdă

Pe aceste considerente, fostul prefect ***Florin Vitan*** a cerut în 1998 anularea titlurilor de proprietate ale familiei Constantinescu. Într-o primă instanță, în octombrie anul trecut, Judecătoria Bacău a decis anularea titlului de proprietate obținut de Constantinescu. „Magicianul“ a atacat decizia la Curtea de Apel Bacău, care de data aceasta i-a dat dreptate. Hotărîrea instanței i-a prins pe picior greșit pe juriștii Prefecturii. ***„Nu îmi pot explica motivele pentru care instanța a luat această hotărîre. Aștept să primesc motivația hotărîrii pentru a vedea ce considerente a avut la bază instanța“,*** a precizat Leonte. Indiferent de motivația pe care o va prezenta Curtea de Apel Bacău, secretarul general al Prefecturii s-a arătat hotărît să meargă pînă la capăt. ***„Imediat ce voi primi motivația hotărîrii, voi introduce recurs în anulare la aceasta. Consider absurd ca cineva să fie împroprietărit cu o asemenea suprafață fără ca legea să o permită“,*** a încheiat Leonte. **(Alexandru ZĂNOAGĂ)**

Mona Gheorghiu, 8 luni după gratii

Continuare din pagina 1A

Povestea celor două adolescente, amîndouă de 17 ani, care au demonstrat vulnerabilitatea sistemului judiciar și ușurința cu care oameni nevinovați sînt trimiși la închisoare, a început în cursul lunii martie. În noaptea de 12 spre 13 martie, ***Gabriela Straton*** a fost ridicată de acasă și dusă în arestul Poliției fără să știe de ce este acuzată. Ulterior ea a aflat că se prostitua, iar amenzile pe care le-a primit au fost transformate în închisoare. O anchetă-fulger făcută de comandantul închisorii, ***Mircea Borș,*** a scos la iveală o „bombă“. Gabriela Straton făcea pușcărie nevinovată din cauza aventurilor amoroase ale unei prostituate. ***Mona Gheorghiu,*** fostă prietenă și colegă de școală cu Gabriela Straton, practica prostituția și, cînd era prinsă de polițiști, declara datele lui Straton. Din acest motiv, amenzile neplătite s-au transformat în închisoare, iar mandatele de arestare au fost emise pe numele Gabrielei Straton. După ce judecătorii și procurorii s-au scuturat de orice vină, a fost rîndul polițiștilor să fie scoși basma curată. Singurul vinovat a fost găsit în persoana Monei Gheorghiu. **(A.PLECAN)**

Șmecherii de bani gata au făcut scandal la „Viper“

■ Stratan-junior a pus o gardă de corp să-l bată pe un individ care-l îmbrîncise ■ de scandal s-au lipit imediat Florea și Postăvaru, judecați în prezent pentru proxenetism ■ cu două luni în urmă, Dan Iulian Stratan, tatăl puștiului de 16 ani, a fost implicat într-o bătaie cu Zaharia Schrotter, tot la discoteca „Viper“ ■

Călcînd pe urmele tatălui, puștiul familiei Stratan a făcut scandal la discoteca „Viper“, însoțit de o șleahtă de body-guarzi. Sîmbătă noaptea, distracția din „Viper“ a fost tulburată de scandalul iscat de Stratan-junior. Agenții de pază ai firmei FGM au fost înfruntați cu replici de genul ***„vă arată el, tata!“,*** de fiul lui ***Dan Iulian Stratan,*** în vîrstă de 16 ani. Conform relatărilor agenților de pază, un body-guard plătit de familia Stratan a agresat fără motiv un tînăr din discotecă. ***„L-au luat la palme pentru că și-a permis să dea din eroare peste fiul lui Dan Iulian Stratan. După incident au fost dați afară de agenți“.*** Puștiul a discutat cu unul din șefii discotecii care i-a permis în cele din urmă să se distreze în continuare, dar fără garda de corp.

La scurt timp, la ușa discotecii au apărut ***Tiberiu Florea*** și ***Doru Postăvaru,*** cercetați pentru proxenetism într-un dosar penal.

Cei doi au fost chemați de body-guard-ul rămas afară să facă ordine în discotecă. Agenții FGM au fost provocați de cei trei la bătaie, însă li s-a spus să părăsească imediat incinta discotecii.

Poliția nu a fost chemată să aplaneze acest scandal, considerîndu-se că nu este necesară o anchetă într-un scandal minor.

Familia Stratan este la a doua recidivă în scandalurile provocate în discoteci. În urmă cu două luni, ***Zaharia Schrotter,*** ajutat de cîțiva body-guarzi, s-a încăierat cu Dan Iulian Stratan. Acesta din urmă a ajuns în spital și a depus o plîngere pentru vătămare corporală, caz cercetat în momentul de față de procurori. ***Marius Gavriluț,*** director în cadrul firmei FGM, consideră că este o sfidare prezența în discotecă a unor prezumtivi proxeneți angajați pe post de gărzi de corp. Doru Postăvaru (28 ani) și Tiberiu Constantin Florea (27 ani), acuzați și arestați la începutul lunii martie sub acuzația de proxenetism, au fost văzuți des în ultima vreme în anturajul lui Dan Iulian Stratan. **(Fănica DUMITRAȘCU)**

Coșmar în ultima zi a înscrierilor la titularizare

Sute de profesori stînd la cozi infernale pentru a ajunge la ghișeul Inspectoratului Școlar Județean (ISJ), pe ale căror chipuri se citea blazare, dezamăgire sau furie, au făcut parte din peisajul ultimei zile de depunere a dosarelor pentru concursul de titularizare de pe 16 iulie. Ieri, în ultima zi a înscrierilor, atmosfera din curtea ISJ era incendiară. Unii profesori, care nu erau la prima experiență a concursului de titularizare, s-au arătat sceptici în privința corectitudinii acestuia și au acuzat Inspectoratul Școlar pentru proasta organizare a înscrierilor. ***„Este inuman să stăm ore întregi la coadă. Trebuiau să se facă mai multe ghișee de înscriere. Condamnăm încă o dată stupizenia birocraților de aici“***, ne-a declarat ***Ionuț Hărățu,*** profesor de Limba Română, care speră să se titularizeze la o școală din Pașcani. ***„Pentru mine este al treilea an de cînd încerc să mă titularizez pe Engleză. Așa a fost mereu. Eu stau de două ore la coadă și sper ca, pînă la terminarea programului, să reușesc să-mi depun dosarul“,*** ne-a spus, la rîndul său, profesorul ***Bogdan Bereghea.*** Pînă la ora prînzului, la ISJ erau depuse peste 1000 de dosare din partea profesorilor. Cea mai crîncenă bătălie va fi în acest an la Chimie și Fizică, unde concurența este de aproximativ 70 pe loc. Asaltată de numărul mare de candidați, conducerea ISJ a anunțat că este posibil ca termenul de depunere al dosarelor să se mai prelungească cu două-trei zile.

400 de licențiați au fost excluși de la titularizare

Deși au înaintat memorii atît Inspectoratului Școlar Județean (ISJ), cît și Ministerului Educației, cei 400 de absolvenți ai specializărilor Biochimie, Ecologie, Biofizică, Protecția mediului, Ingineria mediului și Fizică tehnologică de la universitățile „Al.I.Cuza“ și „Gheorghe Asachi“ trebuie să se mulțumească doar cu statutul de profesori necalificați. Conform unei decizii primite zilele trecute de ISJ, din partea ministerului, aceștia nu se pot înscrie la concursul de titularizare și nici la definitivat. Ghinioniștii absolvenți nu vor putea să lucreze în învățămînt decît ca suplinitori. ***„Vina aparține ministerului, care ne-a învățat să facem specializări pe care apoi nu le recunoaște“,*** spune ***prof.dr. Gheorghe Mustață,*** decanul Facultății de Biologie de la „Cuza“. Acesta i-a susținut pe cei 150 de absolvenți de la Biochimie și Ecologie, care au depus mai multe memorii la minister, însă acum recunoaște că nu mai au nici o șansă. Pentru a nu-i lăsa totuși de căruță pe foștii săi studenți, decanul Mustață spune că va înființa un modul de masterat în Biologie, cu care cei care vor fi dispuși să plătească o taxă vor putea să se titularizeze. Prorectorul de la Universitatea Tehnică, ***prof.dr. Victor Bulacovschi,*** crede că situația nu le va mai fi însă defavorabilă acestor absolvenți, de la anul: ***„Ministerul a fost luat acum pe nepregătite deoarece specializările sînt noi și nu au apucat să fie incluse într-un nomenclator“,*** a spus acesta. **(D. CODINĂ, M. CORLĂȚAN)**

„Este inuman să stăm ore întregi la coadă. Condamnăm stupizenia birocraților de aici“, a răbufnit ieri un profesor

Mistreanu ține cu dinții de monopolul pe agent termic

■ directorul RAT vrea să interzică montarea de centrale termice de apartament, motivul fiind „distrugerea echilibrului termic din imobile“ ■ rămîne de văzut dacă Romeo Mistreanu poate interzice un drept individual al cetățenilor ■

RA „Termoficare“ luptă din greu pentru a-și menține poziția de regie monopolistă. Mîine, ***Romeo Mistreanu,*** directorul RAT, va propune în ședința Consiliului de Administrație ca regia să nu mai elibereze avize pentru instalarea centralelor termice de apartament. ***„Voi cere ca ieșenilor să li se permită montarea centralelor termice pe gaz doar la nivel de bloc sau de scară“,*** a declarat ieri șeful regiei. Dacă membrii Consiliului de Administrație vor accepta această propunere, ieșenilor le va fi practic imposibil să se debranșeze individual de la rețeaua centrală de termoficare și să opteze pentru o altă sursă de producere a energiei termice. Astfel, ei vor fi nevoiți să plătească facturi astronomice în schimbul apei calde și a încălzirii furnizate de la RAT. Contactat telefonic ieri, ***Gheorghe Ceriu,*** directorul filialei ieșene Distrigaz Nord, a spus că unitatea pe care o conduce nu va fi afectată direct de această măsură. ***„Consumurile de gaz la centralele de apartament nu sînt impresionante. Montarea centralelor la nivel de bloc ne-ar avataja doar prin reducerea numărului de aparate de măsură pe care noi trebuie să le asigurăm gratuit“***, a spus Ceriu.

Planul directorului Mistreanu este unul foarte abil, cu bătaie lungă, cu care va reuși să-i țină pe ieșeni strîns legați de conductele regiei sale. ***„Prin montarea centralelor în cîteva apartamente dintr-un imobil se distruge echilibrul termic. În cazul în care într-un bloc vor rămîne doar trei familii racordate la RAT, iar restul vor opta pentru centrale, noi nu le vom putea asigura clienților noștri alimentarea cu apă caldă și încălzire la parametrii normali“***, a spus Mistreanu. Explicația oferită de directorul RAT este corectă din punct de vedere tehnic. Pe de altă parte, dacă va fi acceptată această propunere, ieșenii își vor putea monta centrale numai la nivel de scară sau bloc. Practic, dacă într-un imobil compus din 20 de apartamente, una dintre familii vrea centrală pe gaz, aceasta va trebui să le convingă și pe celelalte 19 familii să opteze pentru noul sistem. În afara zonelor din centrul Iașului, unde majoritatea ieșenilor pot susține o astfel de investiție, este greu de crezut că 20 de familii dintr-un bloc își vor permite să suporte, chiar și în rate, o investiție de aproximativ 15 milioane de lei. **(Răzvan MOLDOVEANU)**

Romeo Mistreanu

Război între farmaciști și Casa Asigurărilor de Sănătate

■ la decizia primilor de a sista eliberarea medicamentelor compensate și gratuite, CASS a decis să întrerupă contractul cu aceștia ■ conflictul are o miză foarte mare, pentru că acum se negociază bugetul alocat medicamentelor compensate și gratuite ■

Între farmaciștii ieșeni și Casa de Asigurări Sociale de Sănătate (CASS) au reînceput ostilitățile. Colegiul Farmaciștilor a anunțat sistarea livrării medicamentelor compensate și gratuite către asigurați, iar conducerea CASS amenință că nu va încheia contracte adiționale de finanțare pentru iulie - decembrie 2001 decît cu farmaciștii „cuminți“, care nu participă la blocadă. Ambele combatante în acest conflict declanșat într-o perioadă extrem de delicată - înainte de începerea negocierii bugetului pentru farmacii - au adoptat poziții radicale. Colegiul amenință că nici o farmacie nu va mai da rețete în regim compensat și gratuit pînă cînd nu vor fi ***„recuperate integral datoriile de la CASS din decembrie 2000 și ianuarie-iunie 2001“.*** Acestea, afirmă farmaciștii, se cifrează la 30 de miliarde lei și, din cauza neachitării lor, farmaciile și depozitele au intrat în blocaj financiar. ***„În această situație, farmaciile sînt în imposibilitatea de a se mai aproviziona de la depozite, care refuză creditarea în continuare. Cu toată bunăvoința și respectul pentru pacienții care ni se adresează, sîntem în imposibilitatea de a mai credita sistemul asigurărilor de sănătate așa cum am făcut-o pînă în prezent“***, a afirmat ***Gabriela Streit,*** președinta Colegiului Farmaciștilor. Arma din mîinile Colegiului Farmaciștilor nu pare însă să-l sperie pe ***dr. Vasile Cepoi,*** directorul general al CASS, care a decis să nu mai colaboreze cu farmaciile care au intrat în blocadă. ***„În primul rînd, acțiunea Colegiului nu este corectă. Puteam să fim avertizați că vor întrerupe furnizarea medicamentelor compensate și gratuite cu 30 de zile înainte, așa cum prevede legea. Farmaciile care nu vor să mai dea medicamente pot considera contractele cu CASS reziliate și deci nule“,*** a declarat dr. Vasile Cepoi, care a adăugat însă, că, din informațiile pe care le deține, puține farmacii au sistat eliberarea rețetelor compensate și gratuite. Amenințările conducerii CASS vin însă prea tîrziu. Odată cu anunțarea blocadei, farmaciștii ieșeni au amenințat că nu vor participa la negocieri întrucît ***„pentru perioada iulie-decembrie 2001, sumele rămase pentru rețetele compensate și gratuite au fost reduse la jumătate față de sumele contractate anterior“. „Suma rămasă pentru farmaciile din județ pentru rețete compensate și gratuite este de 4,5 miliarde lei lunar, adică un sfert din consumul real de medicamente“,*** a adăugat Gabriela Streit. Dată fiind situația, dr. Vasile Cepoi a luat hotărîrea de a deconta farmaciilor 9 miliarde de lei în contul lunii iulie, urmînd ca pentru lunile care au rămas pînă la sfîrșitul anului să se găsească niște soluții de avarie care să determine supraviețuirea sistemului. **(Alina ȚIȚEI)**

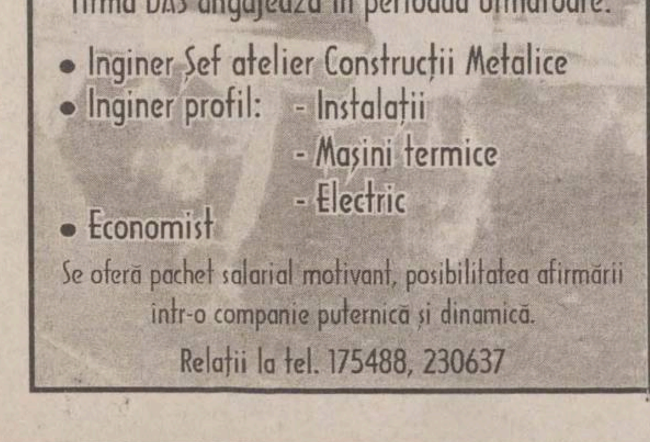
DAS
INSTALAȚII

Ca urmare a extinderii activității,
firma DAS angajează în perioada următoare:
- Inginer Șef atelier Construcții Metalice
- Inginer profil: - Instalații
  - Mașini termice
  - Electric
- Economist

Se oferă pachet salarial motivant, posibilitatea afirmării
într-o companie puternică și dinamică.
Relații la tel. 175488, 230637

Judecă la rece!
Aerul condiționat nu este nici pe departe un moft!
Canicula din timpul verii afectează serios productivitatea.
Nervozitatea care apare adesea între oameni din
această cauză duce la conflicte păguboase.
Nimeni nu-și dorește așa ceva.
Așa că judecă la rece:
ai nevoie de aer condiționat!
TRAX
aer condiționat
Judecă la rece
MAGAZIN DE PREZENTARE
Str. Bacinschi nr. 5,
tel. 237945; 211690
092 516130; 093 516722
(vis-à-vis de Autogară)
NOU!

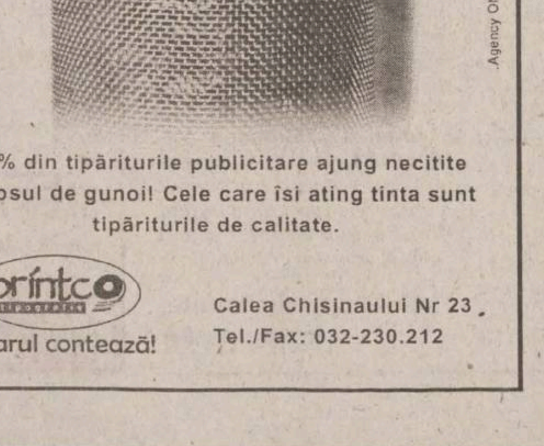
Reclama ta
și-a atins
ținta?
Agency ONE
80 % din tipăriturile publicitare ajung necitite la coșul de gunoi! Cele care își ating ținta sunt tipăriturile de calitate.
printco
Tiparul contează!
Calea Chisinaului Nr 23
Tel./Fax: 032-230.212

SABINI IMPEX Dealer Dacia
comercializează întreaga gamă de autoturisme DACIA și vă invită să vizitați SALONUL AUTO din str. Păcurari 143.
Pînă pe 30.06.2001
dacă duci o mașină la dezmembrat
la REMAT Iași, Pașcani sau Tg. Frumos
primești o REDUCERE de 10.000.000
la fiecare mașină nouă cumpărată!
Tel.: 032/111 888, fax: 032/257 807

Companie multinațională de import și distribuție
angajează pentru filiala Iași

SECRETAR ASISTENT
Cerințe:
- operare PC (Office, Power Point, Excel)
- contabilitate primara
- experiența anterioară în programe de contabilitate pe calculator (Kapital)
- cunoștințe de limba engleză

GESTIONAR
Cerințe:
- experiență în gestiune

Cei interesați sînt rugați să trimită scrisoare de intenție + CV pînă la data de 7.07.2001 la OP 3, CP 896, Iași.

Nouă ore de audieri în procesul Săhleanu

■ *ieri a fost interogat și fostul director din FPS București, Sergiu Șerbotei*

La termenul de ieri al procesului uciderii lui ***Virgil Săhleanu***, fostul lider sindical de la TEPRO, audierile au durat nu mai putin de nouă ore și au fost interogate doar două persoane. Agătat în dosar din cauza discutabilei privatizări de la TEPRO, ***Sergiu Șerbotei,*** fost director în FPS București, a fost și el prezent ieri la Satu Mare. Audierea lui s-a legat însă de partea economică din dosar, respectiv falimentarea TEPRO. Dintre martori, a fost interogată de judecători o persoană din Vaslui, care a făcut „lipeala" dintre ***Franmtisek Priplata,*** reprezentantul patronului ceh de la TEPRO, și ***Cătălin Ciubotaru,*** seful agentiei de pază „Protect". ***„Declarațiile martorului din Vaslui au cam spulberat acuzațiile lui Ciubotaru împotriva lui Priplata"***, este de părere avocatul ***Neculai Volovăț,*** apărătorul lui Franmtisek Priplata. Tot la termenul de ieri s-a discutat si prelungirea mandatelor de arestare. Avocații celor opt inculpati au cerut judecătorilor punerea în libertate a clientilor lor. ***„Unul dintre apărătorii lui Priplata a venit cu un răspuns al Președinției la memoriile făcute, dar judecătorii au respins acest act"***, a spus avocata ***Doina Stupariu,*** care apără interesele văduvei lui Virgil Săhleanu. Judecătorii nu s-au pronuntat încă asupra prelungirii mandatelor de arestare. Următorul termen de judecată a fost stabilit pentru 4 septembrie. În procesul asasinării lui Virgil Săhleanu au fost trimise în judecată opt persoane: ***Gelu Spumă, Claudiu Bahnă, Ion Tofan, Valentin Blăniță, Nelu Vartolomei***, angajati ai firmei de pază Protect din Vaslui, Cătălin Ciubotaru, șeful agentiei, Victor Balan, fostul director de la TEPRO și Franmtisek Priplata. Procurorii i-au acuzat, în functie de fapta fiecăruia, de omor calificat, asociere în vederea comiterii de infractiuni si instigare la instigare la omor calificat. Primii cinci și-au recunoscut faptele, iar Victor Balan si Franmtisek Priplata sustin că sînt nevinovati. ***„Nu ne interesează decît să iasă adevărul la lumină"***, a mai spus Doina Stupariu la sfîrșitul celor nouă ore de audieri. **(A.PLECAN)**

Maiorul Ștefan Alexa o scaldă de trei zile în „Afacerea Mihăilă"

■ *adjunctul Poliției Municipale este extrem de atent ca nu cumva să-l calce pe bătături pe Dan Claudiu Mihăilă* ■ *ieri, maiorul a ținut să rectifice o declarație anterioară, pe care n-o mai recunoaște, cînd mai degrabă era de așteptat să reacționeze violent la afirmația lui Mihăilă, conform căreia el ar fi „cel mai tare recuperator din Iași"* ■ *maiorul este extrem de îngăduitor cu cel care i-a terfelit imaginea, deși acuzația este extrem de gravă* ■

Adjunctul Politiei municipiului Iasi, maiorul ***Ștefan Alexa***, a revenit, ieri, cu 180 de grade asupra cazului ***Dan Claudiu Mihăilă.*** El nu mai recunoaste declaratia initială, în care a precizat că, la două săptămîni după ce Politia a finalizat un dosar de înșelăciune, s-au mai depus alte plîngeri împotriva lui Mihăilă. Maiorul Alexa a tinut, ieri, să facă o rectificare, spunînd că s-a referit la ***Toader Mihăilă,*** tatăl lui Dan Claudiu. ***„Printre plîngeri se afla și el*** (fiul - n.r.), ***pentru că fac afaceri împreună"***, s-a justificat maiorul. Schimbarea macazului poate fi considerată ciudată, mai ales că Ștefan Alexa refuză să atace fondul problemei, și anume caracterizarea pe care i-a făcut-o Mihăilă: ***„Cel mai tare recuperator din Iași"***. Declaratiile maiorului Alexa au fost pe lîngă subiect, ocolind un răspuns clar la această acuzatie.

Are Mihăilă probe sau nu?

Atitudinea sa este de neînteles în conditiile în care acum două luni a acceptat să facă declaratii publice în legătură cu amenintările adresate de doi prezumtivi proxeneti. Atunci, Alexa descria cu lux de amănunte calvarul trăit în fiecare zi după ce ***Tiberiu Florea*** și ***Doru Postăvaru*** l-au amenintat că-i vor plasa o bombă în mașină. Acum, cînd a venit rîndul lui să fie acuzat public de părtinire în anumite dosare, maiorul Alexa ocolește acest subiect, spunînd doar că ***„cercetările sînt efectuate de Parchet"***, ignorînd afirmațiile lui Dan Claudiu Mihăilă. Cel care îl acuză are o credibilitate puternic zdruncinată, fiind condamnat penal într-un dosar pentru înșelăciune, iar tatăl său are de asemenea un trecut destul de pătat. Atitudinea pasivă a polițiștilor în fata acestor acuzatii grave naste numeroase semne de întrebare. Rămîne de văzut dacă eventualele probe pe care Mihăilă susține că le are vor fi făcute publice și care va fi atunci atitudinea maiorului Alexa și a celorlalți acuzați.

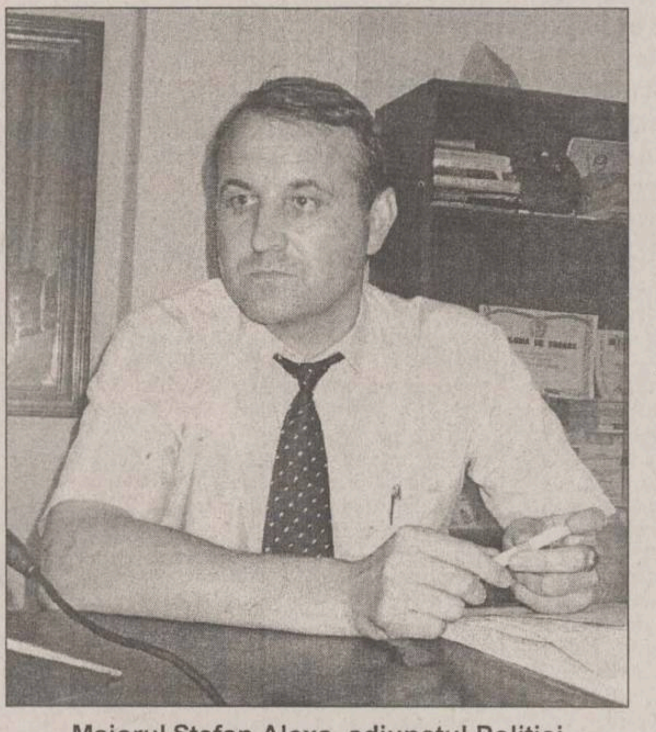

Maiorul Ștefan Alexa, adjunctul Poliției Municipale

Drumul în afaceri al familiei Mihăilă e presărat cu „țepe"

Între timp, cazul se desfăsoară pe un alt front, deschiș de cei care susțin că au fost înșelați de Mihăilă - tatăl sau fiul.

Valeriu Alexandrov, patronul firmei „Util Casnic", s-a arătat nedumerit în legătură cu tergiversarea unui dosar, în care există cel putin zece plîngeri împotriva lui Toader Mihăilă. ***„Fiul este arestat, iar tatăl face în continuare afaceri"***, a spus Alexandrov. Conform declaratiei patronului „Util Casnic", mai multe firme au depus plîngeri la Politie: ***„Firma mea trebuie să recupereze de la Mihăilă suma de 49,4 milioane lei, firma «Comest» are de recuperat 37 milioane lei, «Company Bac» a rămas cu o factură neplătită de 9,3 milioane lei, «Maver Trading» are o factură de 17 milioane lei. De asemenea, firmele «Omega» și «Grup Ena» au alte facturi rămase neachitate. Toate aceste firme au primit un cec scandent la o anumită dată și nu au găsit banii în contul bancar. Toate au fost emise de firma «MG-AP Impex», care aparține lui Toader Mihăilă".***

Un alt patron care a tinut să rămînă anonim a afirmat că Mihăilă-tatăl și fiul au actionat după o metodă consacrată de clanurile tigănești. Nu mai fac comenzi personal pentru că unii patroni îi cunosc deja, ci trimit o altă persoană care prezintă încredere.

Pînă acum, nici unul dintre patronii „tepuiți" nu știe nimic de ancheta în cazul lui Mihăilă-tatăl, mirîndu-se că este anchetat doar Claudiu Dan Mihăilă. **(Fănica DUMITRAȘCU)**

ORAȘUL PE O COLOANĂ

Americanii din Iași vor sărbători ziua națională printr-un picnic

4 Iulie, ziua națională a Statelor Unite ale Americii, nu va fi sărbătorită astăzi la Iași. Dacă în ultimii doi ani, Little Texas-ul a transformat ziua de 4 Iulie într-un mare eveniment chiar și pentru românii care l-au „degustat", în 2001 nu va exista nimic care să amintească de euforia americană specifică zilei. ***„În acest an, din păcate nu am reușit să aducem o formație din America pentru această sărbătoare, așa cum s-a întîmplat în ultimii doi ani. Cred însă că la anul va fi posibil"***, spune ***Jerry Little,*** patronul Restaurantului „Little Texas". Motivul invocat de acesta este necesitatea de a termina noul hotel, amplasat chiar în spatele restaurantului, pe care intentionează să-l deschidă în septembrie. Cu această ocazie și pentru a compensa lipsa unei manifestări în Iași pe 4 Iulie, Jerry Little va organiza în toamnă un festival de jazz, la care a promis că va aduce o formație celebră din America. Pînă cînd vor asculta live la Iași muzica conaționalilor lor, cei aproximativ 10 americani din Iași astăzi vor merge probabil la picnic. Un picnic la care vor mînca, așa cum obișnuiesc pe 4 Iulie, hot-dog, hamburgeri și tradiționala înghețată de casă, cu diverse arome. **(Mirela CORLĂȚAN)**

Profesorii de la UTI sînt în pericolul de a nu-și primi salariile

Dacă nu vor primi bani la rectificarea bugetară anuntată la sfîrșitul lunii august, cadrele didactice ale Universitătii Tehnice „Gheorghe Asachi" (UTI) nu-și vor mai primi salariile din toamnă. Dupa cum spune conducerea UTI, banii primiți pînă acum de la bugetul central nu acoperă decît parțial cheltuielile de personal ale universitătii. ***„Bugetul actual ne ajunge pînă în luna octombrie, deci rămîn neacoperite lunile noiembrie și decembrie. Așteptăm o rectificare bugetară care, dealtfel, a fost anunțată deja. Dacă, prin absurd, această suplimentare a bugetului nu se va face, situația rămîne fără răspuns. Nu știm ce vom face"***, a precizat ***Victor Bulacovschi,*** prorectorul UTI. Acesta a mai spus că, în cazul în care institutia nu va primi fonduri în urma rectificării, nu sînt excluse reducerile de personal. De asemenea, lipsa banilor pune Universitatea Tehnică în imposibilitatea începerii noului an scolar deoarece, la ora actuală, nu există fondurile necesare pentru achiziționarea substanțelor și a materialelor didactice necesare pentru desfășurarea laboratoarelor și cursurilor. **(D. CODINĂ)**

Omul-balon

■ *din cauza unei fracturi costale, timp de cîteva ore un bărbat de 79 de ani s-a umflat din cap pînă în picioare cu aerul din plămîni*

Pentru cîteva ore, ***Vasile Alexa*** din satul Borosoaia a fost supranumit omul-balon. Săteanul, în vîrstă de 79 de ani, s-a umflat cu aer din cap pînă în picioare după ce a suferit mai multe fracturi costale. Dincolo de aspectul ciudat pe care l-a căpătat, boala - care se numește emfizem subcutanat acut - era cît pe ce să-i provoace decesul. ***„Emfizemul subcutanat apare, de obicei, după ce pacientul suferă fracturi costale. Aerul din plămîni se acumulează sub piele și, dacă se extinde și în zona gîtului, omul poate muri ștrangulat. Aerul de sub piele determină constricția laringelui și, astfel, pacientul nu mai poate inspira"***, ne-a explicat dr. ***Smaranda Umbrărescu,*** de la Stația de Ambulantă, care i-a dat îngrijiri lui Vasile Alexa. Medicul a găsit o metodă interesantă și cît se poate de simplă de a-l decomprima pe bătrîn. L-a întepat cu mai multe ace de seringă prin orificiile cărora aerul de sub piele a iesit afară. ***„Am folosit 10 - 15 ace de seringă. Puneam acul și efectiv se auzea cum iese aerul. Această metodă se folosește foarte rar în practică, am văzut-o folosită o singură dată, la Spitalul de Urgențe"***, a mai adăugat dr. Smaranda Umbrărescu, care l-a transportat pe bătrînul căzut de pe scară exact la acest spital.

Pe lîngă multiplele fracturi costale, bărbatul a mai suferit și un pneumotorax (pleura a fost putin întepată si s-a desprins de plămîni) care a necesitat o interventie chirurgicală. **(Alina TITEI)**

Note mici și mulți picați la proba scrisă de Limba română

■ *după prima zi de corectare, profesorii apreciază că puțini candidați la examenul de bacalaureat au reușit să ia o notă peste 7,00*

Previziunile sumbre asupra bacalaureatului ale inspectorilor școlari care estimau că 40% dintre candidați vor pica examenul încep să se materializeze. Desi subiectele la proba scrisă de Limba Română au fost considerate de profesori destul de lejere, unele dintre ele fiind considerate de nivel gimnazial, notele obtinute pînă acum la Română sînt foarte mici, majoritatea situîndu-se în jurul notei 6,00. ***„Notele obținute de elevi erau foarte mici, puține dintre ele depășind nota 7,00. De asemenea, am întîlnit și cazuri de elevi picați și asta în condițiile în care și un absolvent de gimnaziu putea lua o notă de trecere"***, a precizat unul dintre profesorii corectori. Ceea ce i-a pus în încurcătură pe candidații la bacalaureat nu a fost dificultatea subiectelor, ci modul în care au fost formulate cerintele.

Elevilor li s-a cerut să elaboreze un eseu în care să prezinte destinul personajului principal din romanul „Morometii", în timp ce în baremul de corectare se puncta doar caracterizarea lui Ilie Moromete, fără a se acorda puncte pentru caracteristicile eseului. De asemenea, multi dintre candidați au fost pusi în încurcătură de subiectul al treilea care cuprindea două sectiuni: una pentru absolvenții profilelor filologic si pedagogic si alta pentru absolvenții profilelor real și tehnologic. Faptul că nu li s-a explicat la timp în ce profil se încadrează, i-a făcut pe unii liceeni să trateze fie subiectul profilului opus, fie ambele subiecte, dar în mod superficial. Astăzi se va da proba scrisă la obiectul de specialitate corespunzător profilului terminat. Subiectele vor fi anunțate la ora 9,00 pe postul de radio „România Actualități". Următoarea probă a bacalaureatului, la disciplina din aria de specialitate a profilului, se va da pe 5 iulie si va fi urmată pe 6 iulie de ultima probă a examenului, proba scrisă la alegere din profilul opus specializării absolvite. După corectarea tezelor, rezultatele se vor afisa în toate liceele pe 8 iulie, iar a doua zi, între orele 8,00-12,00, la secretariatele liceelor se vor depune contestațiile. Rezultatele finale ale examenului de bacalaureat, cu mediile modificate în urma rezolvării contestațiilor vor fi afișate pe 12 iulie. **(Dorel CODINĂ)**

Vino la kilometrul zero
al ofertelor
de calitate

Prima Reprezentanţă de Vânzări CONNEX din Iaşi
şi-a deschis porţile în Complexul Comercial Iulius Center.

Vino şi abonează-te până la **22 iulie**
şi poţi avea un **Ericsson T20s** cu numai **84 USD***.
În plus, beneficiezi de oferta generală CONNEX
din această perioadă.

La Reprezentanţa de Vânzări CONNEX
eşti cel mai aproape de calitatea CONNEX.

CONNEX®
Viitorul Sună Bine

* Preţul nu include TVA. Doar cu conectare la CONNEX, în limita stocului disponibil.

Sforăitul și insomnia ne fac nopțile albe

Palizi, încercănați, obosiți, iritați sau foarte moi. Acestea sînt simptomele pe care le acuză și care se pot vedea cu ochiul liber la persoanele care nu au reușit să se odihnească toată noaptea. „Iarăși am avut insomnie“, „în ciuda faptului că am fost obosit nu am închis un ochi întreaga noapte“, „am fumat țigară de la țigară pînă dimineață“, „l-am zgîlțîit toată noaptea, dar a continuat să sforăie de credeam că se dărîmă pereții“ sînt tot atîtea motive de a presimți încă de la primele ore ale dimineții că ziua este compromisă. În lume, circa 35% din populația globului, adică peste două miliarde de oameni, suferă de insomnie în timp ce aceleași statistici arată că 25% din numărul bărbaților sforăie, iar un sfert dintre ei sforăie puternic. Aproape în egală măsură, același lucru este valabil și pentru femei. Singura diferență dintre aceștia este doar faptul că bărbații sînt mai toleranți cu nevestele care sforăie, în timp ce femeile, mai sensibile la astfel de zgomote își zgîlțîie enervate bărbații, încercînd să-i determine să-și schimbe poziția.

Persoanele care sforăie dorm cu gura deschisă

Expresii de genul ***„întoarce-te pe o parte“*** sau ***„simt că înnebunesc dacă nu te oprești din sforăit“*** spuse pe un ton iritat se pot auzi în miez de noapte, în multe case. Aceleași statistici spun că în Franta, de exemplu, 25-30% din populație sforăie, indiferent că este vorba despre femei sau despre bărbati. Medicii ORL-isti ieseni sînt de părere că acest procent este valabil și pentru români, chiar dacă la noi nu s-au făcut pînă acum astfel de statistici. ***„Peste tot în lume, procentul este cam același, iar mecanismul de declanșare este identic. De regulă, persoanele care sforăie dorm cu gura deschisă, zgomotele fiind provocate de faptul că apar obstacole la nivelul foselor nazale - și aici mă refer la polipi - sau la nivelul faringelui“***, a explicat ***prof.dr Vasile Costinescu***, șeful Clinicii ORL din cadrul Spitalului „Sf. Spiridon“. Dar, principalele cauze care determină aparitia acestui zgomot enervant, sustine medicul, sînt scăderea tonicitătii vălului palatin și a luetei, cunoscut sub denumirea populară de „omușor“, precum și amigdalele mărite. Din punct de vedere medical, lungimea normală a luetei este de 1-1,5 cm. ***„Există însă cazuri, și nu puține la număr, cînd lungimea acestuia este mult mai mare, ajungînd chiar pînă la 4-5 cm. În aceste situații, cînd individul doarme, și mai are și gura deschisă, aerul care intră și iese prin gură face ca lueta să producă un zgomot supărător“***, spune prof. dr Costinescu.

Apneea nocturnă poate determina atacul de cord

Acest lucru este mai frecvent la bărbati, în special la cei peste 40 de ani. De altfel, la aceștia există o tendintă către astfel de obturatii pe măsură ce cresc în greutate. În astfel de situatii, gîtul creste și el în dimensiuni, iar grăsimea blochează căile aeriene. De altfel, sforăitul poate provoca așa numita apnee nocturnă, cînd respiratia se oprește efectiv, afectînd inima și împiedicînd somnul adînc. ***„Cu sforăitul nu este de gluma, acesta este practic o boală deloc de neglijat pentru că apneea nocturnă poate determina atacul de cord“***, a precizat șeful Clinicii ORL. Cu alte cuvinte, bărbatii care sforăie se supun unui risc de 23 de ori mai mare de a avea un atac de cord, în conditiile în care apneea nocturnă este de trei ori mai răspîndită la bărbați decît la femei.

Dar, în afara cauzelor organice, sforăitul poate fi provocat și de oboseală. Atunci cînd sîntem frînti de oboseală, explică medicii ORL-isti, organismul se relaxează și, implicit, scade tonicitatea vălului palatin și a „omușorului“. Rezultatul este un sforăit serios care va tine toată casa în picioare. ***„De cele mai multe ori este inutil și periculos să trezești din somn persoana care sforăie. Pe de o parte pentru că este posibil ca șocul trezirii să-i producă perturbații de respirație sau de ritm cardiac, iar pe de altă parte pentru că după o fractiune de secundă după ce este «înghiontită», aceasta o ia de la capăt cu sforăitul“***, a adăugat prof.dr Vasile Costinescu.

Copiii care sforăie au probleme cu amigdalele sau cu polipii

Pentru că dacă la unele persoane acest pericol este exclus, oricum trezirea lor nu are nici un efect deoarece, în numai cîteva fractiuni de secundă, își vor continua, imperturbabili, programul de sforăit. La fel de inutilă este și ideea de a le sugera să stea pe o parte, pentru că s-a constatat că și în această pozitie se poate sforăi la fel de bine. În plus, desi poate părea surprinzător, chiar și copiii sforăie uneori. Numai că, în cazul lor, sforăitul este un semnal de alarmă pentru părinti pe care îi atentionează de faptul că acestia au amigdalele mărite sau sînt probleme cu polipii. În ambele cazuri trebuie solicitat ajurorul unui medic de specialitate pentru a institui un tratament.

Medicii ORL-iști sustin că nu există nici un tratament medicamentos pentru tratarea sforăitului. În ce privește apneea nocturnă aceasta se poate rezolva fie prin scăderea în greutate, fie prin procedee chirurgicale neesentiele, fie cu ajutorul unui aparat medical de uz casnic, care facilitează pătrunderea aerului în căile aeriene, împiedicînd astfel sforăitul.

Singurul tratament este operația

La copii, problema sforăitului se rezolvă mai simplu, prin înlăturarea polipilor sau a amigdalelor. Însă la adult se efectuează o interventie chirurgicală numită veloplastie, ce constă în micsorarea vălului palatin și scoaterea amigdalelor. În cazul în care omușorul este mai mare de 1,5 cm, atunci acesta se taie. ***„Această operație se poate face cu ajutorul laserului, atunci cînd lueta se arde pentru a se retrage, sau clasic, atunci cînd lungimea acesteia este mai mare“***, a punctat medicul. Alteori, interventia chirurgicală este mai complexă. Este vorba de cazurile în care scade și tonicitatea limbii. În astfel de cazuri, operatia are ca scop „aducerea“ limbii mai în fată. În clinicile ORL din străinătate, astfel de operații se efectuează de peste 30 de ani, în timp ce în România acestea au devenit posibile abia după 1991. ■

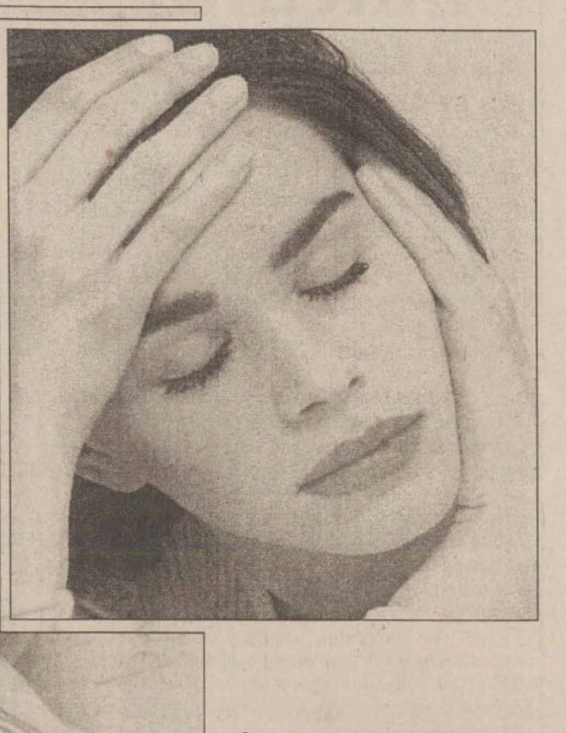

În lume, circa 35% din populația globului, adică peste două miliarde de oameni, suferă de insomnie în timp ce aceleași statistici arată că 25% din numărul bărbaților sforăie, iar un sfert dintre ei sforăie puternic

Peste două miliarde de oameni suferă de insomnie

■ *medicii neurologi susțin însă că, în astfel de situații, lipsa somnului este doar parțială, și nu totală, deoarece nici o ființă umană nu poate supraviețui fără odihnă*

Lipsa cronică de somn este o maladie relativ modernă. Medicii neurologi susțin că există suficiente dovezi care atestă faptul că, în secolele XVII-XIX, oamenii dormeau, în medie, nouă ore și jumătate pe noapte. Descoperirea becului electric a fost elementul care a schimbat decisiv comportamentul uman legat de somn. Astăzi se transformă noaptea în zi, în cel mai larg sens al cuvîntului. Timpul nostru este așa de ocupat de problemele profesionale și familiale, încît s-a ajuns în situația de a considera somnul drept perioada de timp la care se poate renunța cel mai ușor, fără a ne gîndi la urmările pe termen lung.

Indiferent care ar fi cauza deficitului de somn, mărimea și urmările sale pot fi măsurate astăzi cu aparatură de ultimă oră. La Stanford Sleep Disorders Center, subiectii voluntari sînt conectati la un electroencefalograf care înregistrează curentii cerebrali. Într-o cameră întunecoasă, ei se pot culca timp de 20 de minute, acest lucru repetîndu-se din două în două ore. Cu ajutorul electroencefalografului se poate stabili cu exactitate dacă subiectul a adormit. Cel care atipeste în primele cinci minute suferă cu sigurantă de un mare deficit al timpulului de somn. Cel care adoarme după 15 minute reprezintă un caz de limită și ar trebui să-și reexamineze tabieturile. Doar cel care rămîne treaz mai mult de 15 minute se poate considera odihnit și fără „restante“ în ceea ce privește somnul. Cert este că medicii neurologi sustin că, la un organism sănătos, stările de veghe și cele de somn trebuie să se succeadă cu o anumită periodicitate. Această alternantă poartă denumirea de ritm circadian sau nectemeral. Mult timp, în neurologie s-a vorbit de existenta unui somn clasic sau lent, perioadă în care se considera că activitatea cerebrală este încetinită, fapt certificat și și de traseul EEG, pe care apăreau unde lente. ***„Dar aceasta a fost numai o perioadă, pentru că s-a observat că, de fapt, somnul nu este complet uniform; ca atare, nu se poate discuta numai despre somn lent“***, spune ***prof.dr Cristian Popescu***, șeful Clinicii de Neurologie de la Spitalul de Recuperare. Ca atare, s-a constatat că somnul lent este întrerupt la fiecare 90 de minute de cîte o perioadă de 20-25 de minute, timp în care se derulează asa numitul somn paradoxal sau somnul cu activitate onirică, adică perioada în care visăm. În urma acestei descoperiri, s-a ajuns la concluzia că ciclul nectemeral este format din stări de vigilentă: somnul adevărat, cu unde lente, starea paradoxală sau somnul rapid, atunci cînd visăm, și starea de veghe. O persoană care doarme opt ore pe noapte are, teoretic, un somn format din patru unităti de somn. Această schemă nu exclude însă variatiile individuale, cei mai multi neurologi fiind de părere că structura și durata somnului variază în functie de ora la care începe, în functie de vîrstă și de o serie de factori genetici. De cele mai multe ori, în cazurile de insomnie, scade perioada de somn lent în favoarea celui paradoxal. ***„Dar dacă o persoană poate supraviețui fără somn oniric, nu același lucru se poate spune despre somnul lent, care este indispensabil vieții pentru că are rol recuperator, odihnitor pentru organism. Deci, insomnia reprezintă o lipsă relativă de somn, și nu una totală. Pe de altă parte, în timpul somnului paradoxal, datorită faptului că activitatea cerebrală este intensă, se fixează în memorie informatiile din timpul zilei“***, a explicat prof. Popescu. Deosebit de interesant este ceea ce se întîmplă cu organismul nostru în timpul somnului. Unul dintre principalele fenomene care au loc în această perioadă este cel al variatiilor hormonale. Hormonul de crestere, indispensabil dezvoltării osoase a copiilor și reînnoirii diferitelor tesuturi la adulti, este secretat în mare parte în timpul somnului lent, de la începutul noptii. Astfel se explică cresterea încetinită a copiilor care nu au un program riguros de somn. Tot în timpul somnului, prolactina, un hormon care reglează lactatia la femei, se triplează. Acest hormon, care se găsește și la bărbati, are un rol major în stimularea reactiilor de apărare a organismului. Cercetătorii au constatat influenta somnului și asupra producerii unui alt hormon, renina, care joacă un rol extrem de important în regularizarea presiunii arteriale. Această substantă produsă de rinichi constituie singurul marker biologic al alternantei somn lent-somn paradoxal. Astfel, concentratiile maxime de renină din sînge corespund cu exactitate somnului lent, în timp ce perioada în care ea este secretată cel mai putin se suprapune somnului paradoxal. De aceea, în timpul somnului lent presiunea arterială scade cu 10-20%. Același lucru se întîmplă și cu ritmul cardiac. În schimb, în timpul somnului paradoxal apare erectia, cauzată de un mecanism reflex legat de inhibarea tonusului muscular. Foarte importantă este și activitatea cerebrală nocturnă. Aparent nesemnificativă în timpul somnului lent, ea se dezlăntuie în timpul celui paradoxal. ***„Somnul lent, care reprezintă partea cea mai importantă a somnului, este un moment important de recuperare energetică pentru celulele nervoase. Debitul sanguin cerebral este diminuat, iar consumul de glucoză, «carburantul» prin excelență al creierului, scade în proporție de 40%. În timpul somnului lent are loc, de asemenea, și o activitate de sinteză a proteinelor, precum și de producere a glicogenului (rezervă de glucoză) în celulele gliale care înconjoară neuronii“***, a mai adăugat prof. Popescu. Pe de altă parte, s-a constatat că în cursul somnului paradoxal consumul de oxigen și de glucoză crește considerabil, fiind comparabil cu cel ce caracterizează starea de veghe.

Tocmai de aceea, sustin neurologii, este foarte important ca stările de veghe și somn să se succeadă cu o anumită periodicitate. Altfel, apar insomniile ale căror consecinte sînt diferite boli generate de dereglările inerente în astfel de situatii. Functia somn-veghe este reglată de doi neurotransmitători, adrenalina și serotonina, care au rolul de a comunica diversele mesaje de la un neuron la altul. Unele perturbări în activitatea acestora pot conduce, implicit, la insomnie. ■

UN SFAT PE SĂPTĂMÎNĂ

Unele amețeli se pot trata cu calciu și vitamina D

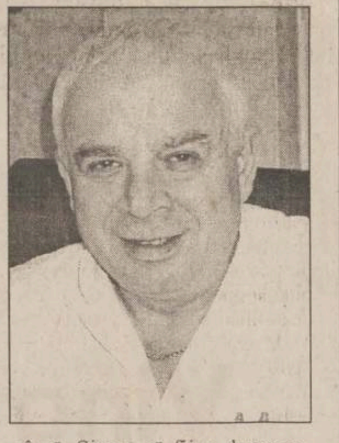

Ștefania Marcu, 40 ani, Alexandru cel Bun: „Fiica mea tocmai a încheiat examenul de capacitate pe care l-a depășit foarte bine, cu o medie generală peste 9. Mi-a spus însă că se simte slăbită, că amețește și observ și eu uneori că devine brusc palidă. Eu știu că Delia are o lipsă de calciu mai veche, dar chiar cu o lună înainte de examen a luat zilnic cîte un comprimat de calciu. De aceea mă gîndesc că ar putea fi vorba de oboseala inerentă ce se instalează după un efort intelectual intens“.

Conf.dr ***Marin Burlea*** **(foto)**, șeful Clinicii V Pediatrie de la Spitalul de Copii „Sf. Maria“: „Cu siguranță că efortul intelectual depus pe perioada pregătirii pentru examen, dar mai ales în timpul acestuia obosesc intelectual un adolescent. Numai că stările pe care le acuză fiica dumneavoastră nu sînt determinate numai de această oboseală, pînă la urmă firească. Eu cred că vinovată este și lipsa de calciu de care suferă fata. Este adevărat că i-ați dat calciu, dar acesta trebuie însotit și de vitamina D. Înainte, această vitamină, care are tocmai rolul de a fixa calciul în organism, se făcea injectabil, acum se poate lua pe cale orală. De aceea, eu vă recomand Calciu cu vitamina D (37.500 lei - 30 comprimate), pentru că, repet, numai calciul simplu nu are efectul scontat. Este stiut faptul că, practic, calciul este unul din mineralele esentiale de care are nevoie organismul uman, în special pentru formarea oaselor și a dintilor. La fel de important este și pentru metabolism cît și pentru integritatea functională a nervilor și musculaturii. Calciul este necesar pe toată perioada vietii, dar mai ales în perioadele de crestere a copilului. Dar, așa cum v-am precizat, calciul singur nu este suficient deoarece numai cu ajutorul vitaminei D se poate realiza fixarea lui în organism. Puteti să-i dati fiicei dumneavoastră cîte un comprimat de calciu cu vitamina D, zilnic, dar numai după ce mănîncă. Sigur, că fiica dumneavoastră nu trebuie să se rezume numai la medicamente ci să-și asigure și o alimentatie bogată în lactate. De asemenea, deși vremea nu ne-a prea ajutat pînă acum, este recomandabil să stea la soare, razele acestuia avînd rolul de a fixa calciul în organism, cu ajutorul vitaminei D“. ■

Pharmacodependences mechanisms, clinical aspects, treatment

■ *editori: Mihai Nechifor, Petru Boișteanu*

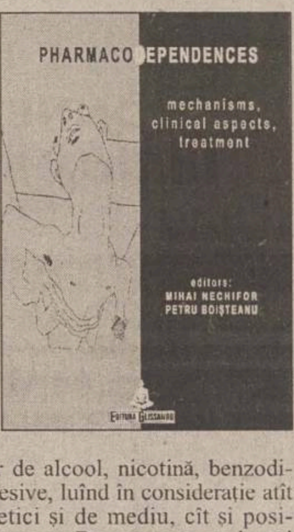

PHARMACODEPENDENCES
mechanisms, clinical aspects, treatment
editors: MIHAI NECHIFOR PETRU BOIȘTEANU

Monografia ***Pharmacodependences, mechanisms, clinical aspects, treatment*** constituie o premieră în publicistica medicală, atît prin multiplele fatete ale temei abordate, cît și prin editarea lucrării într-o limbă de largă circulatie, engleza. Lucrările prezentate sînt de un interes teoretic și clinic major privind dependențele create de abuzul de farmacodroguri și substanțe cu proprietăți toxice. Cele 22 de capitole ale volumului contin o varietate de aspecte biomedicale ale dependentelor de alcool, nicotină, benzodiazepine, opiacee și antidepresive, luînd în considerație atît factorii predispozanti genetici și de mediu, cît și posibilitățile de diagnostic și tratament. De asemenea, volumul contine capitole și articole dedicate unor implicații socioeconomice și familiale ale farmacodependentelor și în mod special al etilismului. Implicațiile bio-psiho-sociale ale farmacodependențelor abordate în volumul citat se înscriu în preocupările mai vechi ale Școlii de Psihiatrie de la „Socola“ Iași, concretizate atît în volumele editate de prof. Brânzei, prof. Cotrău cît și mai recent a unui volum despre droguri a prof. Șelaru. Volumul întrunește lucrări ale unor reprezentanti de la cele mai renumite clinici de psihiatrie și de la discipline de farmacologie din țară (București, Sibiu, Cluj-Napoca).

În concluzie, prin tematica abordată relevînd aspecte teoretice ale farmacodependentei, cît și a implicațiilor socio-familiale, lucrarea prof. Mihai Nechifor și prof. Petru Boișteanu este un prețios instrument de profilaxie și tratament al dependentelor, sperînd că va constitui cheia de boltă a Programului National de Profilaxie și Combatere a Drogodependenței. Ar mai fi de adăugat că această monografie a fost lansată în urmă cu cîteva zile la Casa Cărții în prezenta unei numeroase asistente, volumul fiind prezentat de acad. I. Hăulică, acad. C. Romanescu și de prof. M. Șelaru.

dr. H. GOTTLIEB

NOUTĂȚI MEDICALE

Terapia pe bază de canabis are efecte pozitive

O companie farmaceutică britanică, GW Pharmaceuticals, autorizată să experimenteze efectele terapeutice ale canabisului, a anuntat că a obtinut „rezultate pozitive“ pe pacienti și că speră să poată comercializa astfel de medicamente pînă în 2003. Compania care are baza în Salisbury a obtinut în aprilie 2000 o autorizatie guvernamentală care îi permite să testeze efectele substantei ilegale pe bolnavi de scleroză în plăci, cancer sau artrită. ***„Rezultatele primelor noastre teste pe aproximativ 70 de subiecți sînt pozitive și încurajatoare“***, a declarat presedintele companiei, ***dr. Geoffrey Guy***. ***„Pacienții au avut clar de beneficiat, iar aceste rezultate ne încurajează să creștem numărul bolnavilor testați“***, a adăugat el. Potrivit medicului, primii pacienti cărora li s-a administrat canabis prin vaporizare sub limbă au raportat o netă diminuare a durerii provocate de boală, a spasmelor musculare și a problemelor legate de disfunctia vezicii. De asemenea, medicii au constatat o ameliorare a functiilor neurologice. GW Pharmaceuticals își va intensifica programul de experimente în Marea Britanie, incluzînd mai multi pacienți în teste și speră să poată - dacă va obtine aprobarea Parlementului - să comercializeze primele produse pe bază de canabis în 2003. De asemenea, laboratorul a primit autorizațiile necesare pentru același gen de experimente în Canada. În Marea Britanie, compania a investit deja 12 milioane de lire sterline în acest program de cercetări. Canabisul este cultivat într-un loc păstrat secret.

Un medicament împotriva obezității acționează direct asupra creierului

Acum, pe perioada concediilor la mare, un nou medicament care actionează asupra senzatiei de satietate dînd sperante persoanelor obeze va apărea pe piata europeană, promitînd un mare succes de public și cîștiguri dintre cele mai serioase. Chiar dacă laboratorul german Knoll Pharmaceuticals, care l-a realizat, insistă asupra faptului că tratamentul este strict rezervat obezilor și nu trebuie folosit de către persoanele care vor să piardă cîteva kilograme, sibutramina va face probabil obiectul unei cereri foarte largi. La început, această moleculă a dovedit calităti antidepresive, iar cercetătorii au încercat să o folosească în această directie, pînă și-au dat seama că este neîntrecută în „tăierea foamei“, iar scopul ei a fost deturnat către obezitate. Spre deosebire de tratamentele disponibile în prezent, sibutramina acționează direct asupra creierului, asupra sistemului nervos central, blocînd actiunea a doi neurotransmitători, serotonina și noradrenalina, ceea ce are drept efect sporirea senzatiei de satietate. Însă, cum acest mediacament crește ușor tensiunea arterială, este nerecomandat persoanelor hipertensive. În revanșă, prezintă avantajul de a scade numărul de trigliceride și de a crește cantitatea de „colesterol bun“. Potrivit laboratorului care l-a sintetizat, efectele nedorite sînt uscarea gurii, durerile de cap și constipația. Fără a uita pierderea poftei de mîncare, de data asta scopul în sine al tratamentului. ■

Pagină realizată de Mihaela CĂNĂNĂU

PROCTOLINE
CENTRUL MEDICAL PROCTOLOGIC
Hemoroizi şi fisuri anale fără operaţie !

Reţeaua centrlor medicale proctologice PROCTOLINE este considerată leader mondial în tratarea hemoroizilor şi fisurilor anale fără operaţie.Echipa medicală specializată în această problemă cît şi experienţa acumulată pe miile de cazuri tratate în centrele ră spîndite în întreaga lume , inclusiv în România,ne permit aproape în toate cazurile să vindecăm aceste afecţiuni fără a fi nevoie de clasica intervenţie chirurgicală.

Aparatură medicală şi metode moderne

Instrumentarul medical şi aparatura de specialitate sînt importante şi reprezintă ultimele achiziţii în domeniu.Dotarea cabinetului este similară şi conformă standardelor occidentale.Metodele proctologice nu presupun spitalizare şi nici pregă tire preoperatorie şi întrucît nu sînt intervenţii chirurgicale propriu zise nu presupun anestezie, fiind aproape nedureroase.
Folosind cel mai avansat tratament numai la PROCTOLINE se asigură vindecarea fisurilor fără operaţie.

– Atenţie !
Nu orice durere sau sîngerare anală reprezintă boală hemoroidală.Aceste suferinţe pot fi expresia unui mare număr de afecţiuni, unele chiar grave, care în faza lor de debut împrumută simptomatologia bolilor hemoriodale.
Nu vă neglijaţi !Sunaţi chiar azi pentru o programare la **PROCTOLINE** !
Iasi: 032-26.18.18

ON CLINIC LTD
CENTRUL MEDICAL INTERNAȚIONAL
Aveţi probleme?
DISFUNCŢII SEXUALE MASCULINE
Inclusiv pentru diabetici, cardiaci și hipertensivi, dar și pentru ameliorarea vieții sexuale a fiecăruia!
Tratamentul este unic în lume, nu presupune limită de vîrstă și are rezultate imediate!
Camerele de așteptare sînt private iar discreția este garantată!
Iaşi: 032-11.30.22
București: 01-311.19.29
Timişoara: 056-13.48.88
Baia Mare: 062-43.33.03
Brașov: 068-33.39.89

Contracte de un miliard de dolari între România și Germania

■ *această sumă a fost anunțată de premierul Adrian Năstase aflat în vizită la Berlin*

Valoarea contractelor încheiate între România și Germania, în special în domeniul infrastructurii, va depăși un miliard de dolari, a declarat, ieri, premierul *Adrian Năstase* **(foto).** El a precizat că între cele două state au fost semnate sau urmează să fie încheiate contracte de peste 640 milioane dolari și că, în prezent, sînt parafate memorandumuri de intenție pentru finalizarea unor noi contracte de aproximativ 650 milioane dolari.

Premierul Adrian Năstase s-a întîlnit, marti, la Berlin cu ministrul federal al Cooperării și Dezvoltării, ***Heidemarie Wieczorek Zeul,*** pentru a discuta modalitătile de dezvoltare a cooperării în plan economic dintre cele două tări. Năstase a arătat că Germania a acordat României în ultimii zece ani sume nerambursabile în valoare de circa 180 milioane dolari pentru diverse proiecte în domeniul infrastructurii și că în primele șase luni ale anului 2001 acest tip de finantare a depășit 27 milioane dolari.

„Sper ca ministrul Dezvoltării din Germania să ne ajute în aplicarea unor proiecte de infrastructură și în modificarea riscului de țară din punct de vedere al băncilor germane, astfel încît costurile creditelor pentru România să fie cît mai scăzute“, a spus Năstase.

El a precizat că este important ca între România și Germania să fie construită o relație cît mai bună de parteneriat economic, în vederea aplicării și a unor proiecte din cadrul Pactului de stabilitate pentru Europa de Sud-Est. Ministrul Zeul a afirmat că Germania este interesată să sustină activitatea economică și politică a guvernului român și că discutiile dintre autoritătile celor două tări asupra modului de implementare a unor proiecte comune vor continua.

„România reprezintă un factor de stabilitate în regiune și sîntem foarte interesați să sprijinim activitatea economică și politică a Guvernului“, a spus Zeul.

La sfîrșitul anului 2000, volumul schimburilor comerciale între România și Germania s-a ridicat la 3,5 miliarde dolari, din care 1,6 miliarde dolari reprezentînd exporturi, iar 1,9 miliarde dolari importuri. Fată de anul 1999, volumul schimburilor bilaterale a crescut anul trecut cu 7,95%. Volumul schimburilor comerciale dintre România și Germania este, la 30 aprilie 2001 de 1,2 miliarde dolari, dintre care 585 milioane dolari export și 691 milioane dolari import. La 31 decembrie 2000, investitiile germane în România totalizau 766 milioane dolari. ■

Iașul va avea singurul parc tehnologic din țară

■ Consiliul Județean s-a decis să mai cumpere încă trei hectare de teren ■ alocarea banilor, adică 5,5 miliarde lei, se va face într-o ședință extraordinară care va avea loc mîine ■

Consiliul Judetean merge cu toate pînzele sus spre realizarea primului parc tehnologic din tară. Presedintele CJ, *Lucian Flaișer*, a convocat joi o ședință extraordinară a plenului CJ pentru a obtine fondurile suplimentare necesare parcului. Singurul punct de pe ordinea de zi va fi alocarea a 5,5 miliarde lei pentru achizitionarea a încă trei hectare de teren de la „Fortus“. ***„Suplimentarea suprafaței este necesară pentru a asigura dezvoltarea și funcționarea parcului. Dispunem deja de un spațiu, dar acesta este insuficient în perspectivă“***, a declarat arhitectul-șef al CJ, *Mircea Grigorovschi*. Formele de achiziționare a terenului de la „Fortus“ au fost deja întocmite, consilierii judeteni urmînd să aprobe trecerea a 5,5 miliarde lei de la cheltuieli materiale la cheltuieli de capital.

Proiectul parcului tehnologic ieșean „Tehnopol*IS*“ a fost prezentat de CJ spre aprobare ministrului Cercetării, ***Leonard Cazan***, și urmează să fie finanțat în cadrul programului Phare 2000.

Pentru parcul tehnologic „Tehnopol*IS*“ s-au găsit, deocamdată, 5 hectare de teren la „Fortus“

„Au mai existat astfel de proiecte și în alte județe, dar nici unul nu a fost finalizat. Oricum, este un început, avînd în vedere că «TehnopolIS» va fi primul parc tehnologic din țară, în timp ce în Ungaria are cîteva zeci de parcuri tehnologice și industriale“, a precizat Grigorovschi.

Ce înseamnă un parc tehnologic?

Principala diferentă dintre un parc industrial și unul tehnologic este aceea că primul are doar un statut de zonă liberă, în care sînt concentrate întreprinderi dintr-o anumită ramură industrială, considerată ca prioritară. Parcul tehnologic cuprinde și un așa-numit „incubator de afaceri“ prin care se sprijină dezvoltarea unei întreprinderi. ***„În cadrul parcului tehnologic se va acorda consultanță gratuită pentru firmele dispuse să investească în tehnologia de vîrf. Practic, dacă cineva are o idee sau un proiect viabil, noi îi vom asigura spațiul, laboratoarele de cercetare și consultanța necesară pentru a-și demara afacerea“***, a explicat Grigorovschi. Fondurile necesare funcționării parcului și acordării de consultanță vor fi asigurate prin închirierea unor spații firmelor interesate. ***„Singura condiție va fi reprezentată de respectarea profilului parcului, respectiv tehnologie de vîrf și industrie alimentară și ecologică. Intenționăm să obținem și o hotărîre de guvern prin care firmele ce vor investi în parc să beneficieze de facilități fiscale de tipul reducerilor de impozite și scutirilor de taxe vamale“***, a precizat arhitectul-șef.

Viitorul parc tehnologic dispune deja de o suprafată de 2 hectare de teren, obținută de Primăria Iași în contul datoriilor pe care le are „Fortus“ la bugetul local. Președintele CJ consideră însă că această suprafață este insuficientă. ***„Un parc tehnologic are o suprafață de minim 5 hectare. Deja și-au manifestat dorința de a investi aici o serie de firme străine importante. Nu vreau să mă trezesc că proiectul rămîne în aer pentru că nu am unde să le amplasez“***, a precizat Flaiser.

La realizarea proiectului parcului tehnologic va participa întreaga administratie locală. CJ a realizat proiectul și va aloca fonduri pentru o parte din suprafata necesară. Primăria va contribui cu restul suprafeței și cu unele constructii și utilități. Partea de cercetare și incubatorul de afaceri va fi realizată de Universitatea „Al.I. Cuza“ și de Universitatea Tehnică. Agenția de Dezvoltare a Regiunii Nord-Est va obține finanțarea din partea Uniunii Europene. ***„Fiecare instituție va avea partea ei de contribuție și partea ei din beneficiu. Universitățile și ADRNE vor primi cîte 2% din acțiunile parcului, iar CJ și Primăria își vor împărți restul“***, a încheiat Grigorovschi. **(Alexandru ZĂNOAGĂ)**

NORD'EST
100.4 FM
RADIO

ȘTIRI ECONOMICE

Înlesniri pentru cumpărătorii unităților din turism

Cumpărătorul cu plata în rate a pretului actiunilor unei societăți comerciale din turism, care a făcut timp de trei ani investitii de minimum 80%, va beneficia de prelungirea cu un an a perioadei de efectuare a investițiilor, a declarat, ieri, vicepreședintele Comisiei de politică economică din Camera Deputatilor, *Marin Gheorghe*. Deputatul a arătat că acesta este un amendament de fond admis la dezbaterea ordonantei de urgentă referitoare la accelerarea privatizării din turism. Textul ordonantei 52/2001 prevedea la vînzarea cu plata în rate că avansul să fie de minimum 10% din pretul de vînzare, iar plata ratelor să se facă eșalonat pe o perioadă de pînă la cinci ani, cu perceperea unei dobînzi anuale stabilită prin hotărîre de guvern și cu obligația cumpărătorului de a efectua investitii pe o perioadă de maximum trei ani de la data semnării contractului. Dacă cumpărătorul nu plătește la scadentă o rată sau nu a efectuat investitiile contractului de vînzare-cumpărare, ***„se consideră rezolvit (desființat-n.r) de drept“***, fără orice altă formalitate. Cumpărătorul aflat în această situatie pierde atît pretul plătit pînă la acea dată, cît și investițiile făcute ***„cu titlu de daune“.*** Marin Gheorghe a precizat că deputații au acceptat amendarea textului printr-o ***„clauză mai elastică“***, permițînd cumpărătorului de bună-credintă să beneficieze de prelungirea cu un an a periodei de realizare a investitiilor. Un alt text acceptat arată că vor beneficia de această înlesnire și contractele de vînzare de acțiuni, cu plata în rate, încheiate de la data emiterii ordonanței, la sfîrșitul lunii martie, pînă la adoptarea legii de aprobare a ordonantei de urgență nr. 52/2001.

Curs calculat de BNR, 3.07.2001

29.183 lei/dolar
12.630 lei/marca
24.702 lei/EURO

Legea pentru marii investitori străini a intrat în vigoare

Legea privind promovarea investitiilor directe cu impact semnificativ în economie a intrat în vigoare ieri, prin publicarea ei în Monitorul Oficial, împreună cu decretul de promulgare semnat de președintele Ion Iliescu în data de 28 iunie. Legea se va aplica numai investițiilor noi, care depășesc echivalentul a 1.000.000 dolari și sînt realizate după intrarea în vigoare a legii, de persoane fizice sau juridice române de drept privat. Participarea la investitia directă cu impact semnificativ în economie se poate realiza numai cu capital lichid în lei sau în valută liber convertibilă. Investițiile directe noi cu impact semnificativ în economie pot fi efectuate în toate domeniile de activitate, cu exceptia sectoarelor financiar, bancar, de asigurări-reasigurări, precum și a celor reglementate de legi speciale, cu respectarea următoarelor conditii: să nu încalce normele de protectie a mediului înconjurător; să nu aducă atingere intereselor de securitate și apărare natională ale României; să nu dăuneze ordinii, sănătătii sau moralei publice. Investitiile directe noi, fundamentate ca fiind de interes major pentru economia națională, vor fi prezentate Departamentului pentru Relatia cu Investitorii Străini. În cazul în care o investitie întrunește conditiile pentru a beneficia de facilităti acordate de mai multe legi, investitorul va trebui să opteze explicit pentru un singur regim de facilităti. Acordarea facilitătilor prevăzute de această lege implică, de drept, renuntarea la facilitățile prevăzute de alte legi. Investițiile realizate în România nu pot fi expropriate, cu exceptia cauzei de utilitate publică.

Guvernul Năstase și-a asumat răspunderea în Parlament pentru această lege în data de 19 iunie, iar în termenul legal de trei zile nu a fost depusă o motiune de cenzură, legea fiind considerată adoptată de Parlament. ■

Principalele facilități:

■ investitorii străini vor putea transfera în străinătate, în valuta investiției, și sumele obținute în urma vînzării actiunilor, părtilor sociale sau a obligatiunilor, precum și sumele rezultate din lichidarea investițiilor, în condițiile regimului valutar din România;

■ instalatiile, utilajele și echipamentele achiziționate din import vor fi exceptate de la plata taxelor vamale;

■ bunurile achiziționate din import sau din România, exclusiv noi, necesare realizării investiției vor beneficia pe perioada de realizare a investiției, pînă la punerea în functiune a acesteia, de amînarea plătii TVA;

■ vor fi exceptate de la plata taxelor vamale materiile prime componentele importate, folosite efectiv în productia proprie, pe o perioadă de doi ani calculată de la data punerii în functiune a investiției;

■ societătile comerciale noi, constituite după intrarea în vigoare a acestei legi, în care au fost realizate investitii, vor fi scutite de la plata impozitului pe profit pe o durată de 5 ani de la data punerii în functiune a investitiei;

■ investitiile realizate în conditiile acestei legi vor beneficia de utilizarea amortizării accelerate.

Conducerea RomTelecom a fost schimbată

Întreaga echipă de conducere a RomTelecom a fost schimbată, ieri, printr-o decizie a Consiliului de Administrație, însă deocamdată au fost făcute noi numiri doar pentru functiile de director general și de director financiar, pozitii ocupate de reprezentanti ai părtii elene, au declarat agentiei Mediafax surse din cadrul societătii. Potrivit surselor citate, înlocuirea lui ***Vassilios Tsakoniatis*** din funcția de director general survine în urma demisiei înaintate de acesta în cursul zilei de marți, Consiliul de Administratie stabilind ca atribuțiile acestuia să fie preluate de ***Panagiotis Kargados.*** Si alti membri ai conducerii executive au decis să-și pună demisiile la dispozitia CA. ***„Există o recunoaștere a faptului că RomTelecom nu merge, în acest moment, într-o direcție foarte bună, dorindu-se schimbarea strategiei de piață și competitivizarea companiei“,*** au mai spus sursele mentionate. Profitul net al RomTelecom a atins, în primul trimestru al acestui an, cifra de patru milioane de euro, în scădere cu 68% fată de aceeasi perioadă a anului trecut, cînd profitul net al companiei a fost de 12,5 milioane de euro. Noua organigramă a societătii va fi supusă aprobării în cadrul unei noi sedințe a Consiliului de Administratie, care va avea loc în termen de două săptămîni. Compania Hellenic Telecommunications Organization SA - OTE detine 35% din actiunile RomTelecom si drept de uzufruct pentru încă 16% din actiunile societătii. ■

Unor hoteluri de pe Litoral le-au căzut stelele

■ *în urma unor controale organizate de Ministerul Turismului, mai multe hoteluri au fost declasificate*

Mai multe hoteluri din diverse statiuni de pe litoral au fost declasificate, iar alte zeci de societăți cu activitate turistică au primit amenzi contravenționale, în urma unui control efectuat, în perioada 19-28 iunie, de către echipe ale Direcției Generale de Autorizare și Control din cadrul Ministerului Turismului.

Pentru nerespectarea criteriilor de clasificare, inspectorii Minsterului Turismului au decis declasificarea hotelului „Vega“ din Mamaia de la trei la două stele, alte cinci unităti de alimentatie fiind sanctionate contraventional cu amenzi în sumă de cinci milioane de lei din cauza lipsei certificatelor de clasificare, precizează un comunicat al Ministerului Turismului.

Societatea „Carmen Silva“ Eforie Sud a fost sanctionată ca urmare a nerespectării normelor igienico-sanitare la hotelurile: „Gloria“, „Capitol“ și „Măgura“, amenzile aplicate fiind în sumă de trei milioane lei. O amendă de două milioane lei a fost aplicată societății „Sânziana“ SRL, pentru condițiile oferite de barul din cadrul hotelului societății. În stațiunea Costinești, tot pentru nerespectarea criteriilor de clasificare au fost sanctionate contravențional SC „Con“ SRL, pentru restaurantul „Vraja Mării“, și SC „Malfor“ SRL pentru pizzeria „Malfor“. Echipele de inspectori au dispus scoaterea temporară din circuitul turistic a camerelor de la parterul hotelului „Midia“ din statiunea Neptun, din cauza nerespectării criteriilor de clasificare. În cadrul actiunii de control, au fost declasificate hotelurile „Nina“ și „Corina“ din stațiunea Venus, de la două stele la o stea, precum și restaurantul „Cozia“ din Jupiter de la categoria I-a la categoria a II-a. De asemenea, a fost retras certificatul de clasificare de la hotelul „Irina“ din Venus pentru nerespectarea criteriilor minime de clasificare și lipsa autorizațiilor legale de functionare. In Saturn, pentru deficiențele constatate privind calitatea serviciilor și respectarea legislației din domeniul turismului, au fost aplicate un număr de 12 amenzi în valoare totală de 78 milioane lei, din care cinci pentru functionarea fără certificat de clasificare și sapte pentru nerespectarea criteriilor de clasificare. La un număr de cinci unități de alimentatie publică au fost retrase certificate de clasificare pentru lipsa autorizatiilor legale sau pentru lipsa de valabilitate a acestora.

Oferta litoralului românesc, în acest an, cuprinde 119.410 locuri, din care 73.741 locuri în hoteluri, respectiv 315 în structuri de patru stele, 7.915 la trei stele, 47.363 la două stele și 18.148 la o stea. ■

necomm
www.necomm.ro
servicii de marketing și comunicare online
comunități de afaceri pe internet
www.necomm.ro
tel: 032 / 271333 int. 123
email: office@necomm.ro

MARSHAL TURISM cel mai important Tour-Operator, reprezentant unic AMERICAN EXPRESS in Romania, acum si in IASI

MARSHAL TURISM

Pentru vacanta dumneavoastra, MARSHAL TURISM a pregatit servicii speciale, la preturi speciale!

- Bilete de avion pe orice ruta internationala
- sejururi pe litoralul romanesc,
- sejururi in Turcia, Grecia, Tunisia, Franta si Spania
- croaziere spre destinatii de vis: Caraibe, Mexic, Hawaii, Alaska, Europa, Africa, Asia, Australia

Informatii si rezervari la sediul nostru din str. Costache Negri nr. 60, tel. 261.700, fax 261.701, e-mail: iasi@marshal.ro, www.marshal.ro

...Si nu uitati: calatorului ii sade bine cu ... MARSHAL TURISM !

SOCIETATEA ROMANA DE RADIODIFUZIUNE
RADIO IASI

RADIO IAȘI
1053 khz. - 285 m.l.u.
2 nov.1941 - 60 - 2 nov.2001
http://www.radioiasi.ro

emitem » 6.00 - 22.00 « emitem

La zi, cu informațiile din zona Moldovei, din țara și din lume

Știri ★ 6.00-8.00-9.00-11.00-12.00-15.00-17.00-18.00-21.00 ★ Știri

Radiojurnale ✻ 7.00-13.00-16.00-19.00 ✻ Radiojurnale

Evenimentele zilei ★ 19.20 - 20.00 ★ Evenimentele zilei

CU NOI, MAI INFORMAT - CU NOI, MAI PUTERNIC

AGENDA BANCARĂ

BANCA ROMÂNĂ PENTRU DEZVOLTARE
GROUPE SOCIETE GENERALE

Cîștigați cu VISA cumpărături în valoare de 3.000 USD

Clienții care optează pentru un card Visa Electron sau Visa Classic în lei în perioada 02.05.2001-31.07.2001, participă la o tragere la sorți în luna august 2001, prin care B.R.D.-G.S.G. împreună cu Visa Internațional va oferi cu această ocazie următoarele

PREMII
● Premiul I în valoare de 3.000 USD
● Premiul II - 14 premii în valoare de 100 USD fiecare, care se vor acorda săptămînal în perioada 02.05.2001 - 31.07.2001 (14 săptămîni) prin tragere la sorți

BANC POST

■ Cu ocazia împlinirii a 10 ani de la înființare, Banc Post lansează în săptămîna 2 - 8 iulie 2001

CERTIFICATUL DE DEPOZIT ANIVERSAR

termen de maturizare - 30 zile; dobînda bonificată 37%

■ Folosind CONTUL CURENT în lei pentru persoane fizice care poate fi accesat la orice unitate Banc Post din țară, economisiți timp.

COOPERATIVA DE CREDIT COVURLUI

oferă
credite cu giranți sau ipotecă
în 48 de ore de la semnarea contractului
pentru persoane fizice și juridice

NOU S-au micșorat dobînzile la credite

Str. Milcov nr. 10, bl. 1201, sc. D, parter, Tel. 032/276962

ALPHA BANK ROMANIA S.A.
SUCURSALA IASI

Oferă clienților următoarele servicii:
- cumpără cu plata la vedere cecuri de călătorie AMERICAN EXPRESS, TRAVELERS CHEQUES exprimate în EUR, DEM și USD;
- vinde cecuri de călătorie AMERICAN EXPRESS în USD și DEM.

Sediul sucursalei: Iași, b-dul Independenței nr. 7 bl.A1-4, tel. 212009,214850

Monitorul Editoriale

LOCAL

O pălăvrăgeală în plus?

Este necesară o discuție publică despre oportunitatea unei împovărări a ieșenilor cu un nou împrumut pentru RAJAC. Mai ales că o nouă stație de epurare nu ar fi prima dintre urgențele Iașului

Cu numai un an în urmă, în preajma alegerilor locale, se readuceau frecvent în discuție problemele legate de infrastructura ieșeană. Se spunea, pe mai multe voci, cu mai multă sau mai puțină convingere, că una dintre soluțiile ideale ar fi atragerea unor fonduri nerambursabile, care zăceau nefolosite prin ungherele băncilor europene. La prima vedere, era o soluție ideală. Față de nivelul total al investițiilor de care Iașul ar fi beneficiat, ieșenii ar fi plătit foarte puțin. „Monitorul“ se declara atunci adeptul, pînă în pînzele albe, al utilizării unor asemenea oportunități.

Iată că managerul ambițios de la RAJAC, Gheorghe Nichita, are toți așii în mînecă. Pentru el, banii europeni, foarte mulți, nu sînt o utopie. Îi poate aduce spre Iași, pare să știe ce are de făcut cu ei, și nu așteaptă decît unda verde de la autoritățile locale. De asemenea, probabil așteaptă un semnal de la cetățeni. Sînt ei dispuși și capabili să suporte o dobîndă de cîteva milioane de dolari pentru un proiect care va fi avantajos abia după o dezvoltare economică de durată a Iașului? Ar fi o stație de epurare a apei urgența administrației ieșene?

Nichita se vede acum pus în situația să alerge singur suta de metri a finanțărilor, fără concurenți, pentru că aceștia nu s-au calificat nici măcar în finală. Nici un alt proiect, dacă a existat, pentru groapa ecologică, pentru transport sau termoficare, nu s-a dovedit viabil pentru un program de finanțare. Indirect, ar fi un semnal de alarmă pentru profesionalismul administrației ieșene. În cazul de față, problema se reduce la o chestiune de ordonare a priorităților. Este mai bine să folosim niște bani într-un domeniu în care efectele se vor vedea peste mulți ani, chiar dacă riscăm să nu mai putem angaja împrumuturi care să dezvolte și alte servicii în suferință?

S-ar putea ca dl. Nichita să aibă dreptate. S-ar putea ca nici o altă regie să nu mai fie capabilă să obțină alte fonduri pentru dezvoltare sau reabilitare în următorii ani. Nu ar fi, atunci, această stație de epurare o ocazie ratată? În același sens, Iașul ar putea avea o creștere economică foarte vizibilă, încît necesarul de epurare să se tripleze. Ar fi un pariu cîștigat, iar viziunea unui om să se dovedească providențială pentru Iași. Însă, deocamdată, capacitatea de epurare existentă nu este folosită nici pe jumătate, în schimb, rețeaua de distribuție se află încă în mare suferință. Prin Iași, unele conducte au ajuns pîrîuri subterane. Ce ar putea spune simplul consumator: apă curată la robinet sau la vărsarea în Bahlui, peste 10 ani?

Iată numai cîteva dintre argumentele pro și contra asupra cărora ieșenii sînt chemați să-și spună opinia. Ei trebuie să decidă, pînă la urmă, dacă asemenea împrumuturi merită a fi realizate acum.

Mihai CHIPER

HOMO VALACHUS

Ieminescu

Codrin Liviu CUȚITARU

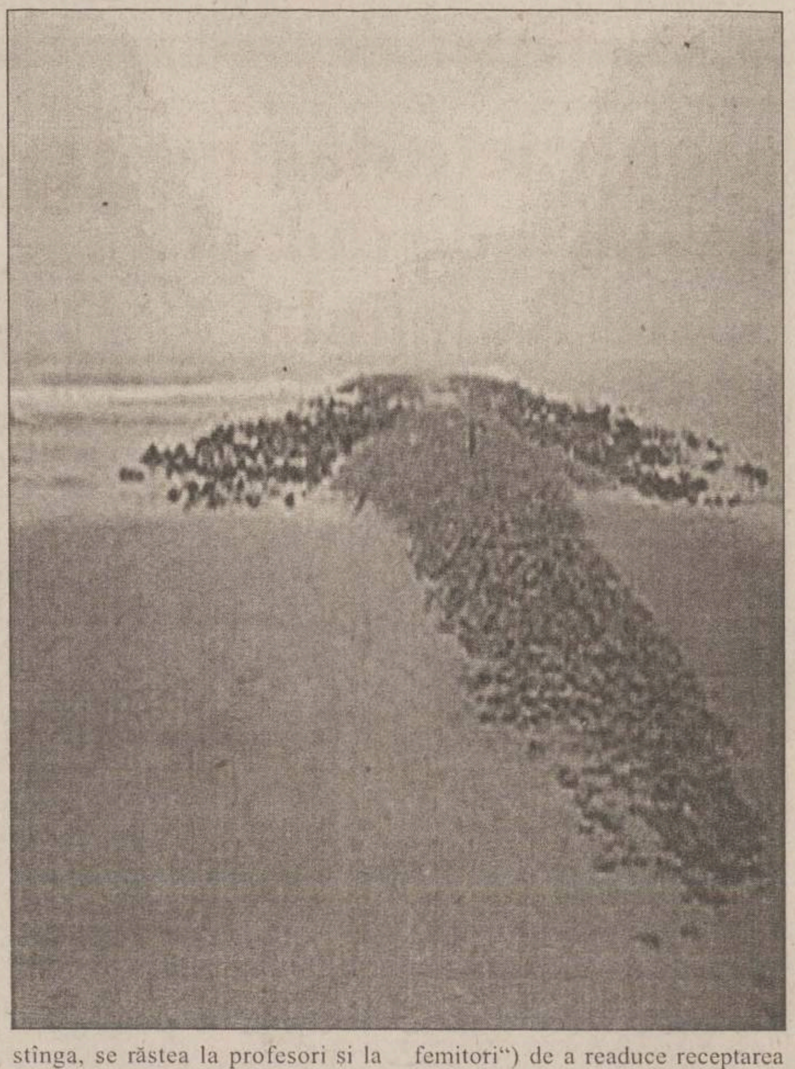

Înainte de 1989, elevii cu (prezumtiv) talent scriitoricesc se întîlneau, o dată pe an, într-o competiție artistică (destul de dură, cu două probe scrise), cunoscută sub numele de Olimpiada Școlară de Literatură. Mulți au criticat după Revoluție aceste „olimpiade“ (se organizau concursuri similare la toate disciplinele de învățămînt liceal), considerîndu-le variantele „intelectuale“ ale ***Daciadei*** sau chiar ***Cîntării României***. În anumite privințe, înclin să fiu de acord cu astfel de observații, articolul de față subliniind tocmai una dintre nuanțele pitorești ale marilor confruntări școlare din trecut. În alt plan însă, trebuie să recunosc că multe condeie cunoscute din presa scrisă de astăzi au ajuns cîndva - în faza lor de formare - și la olimpiada de literatură. Pe unii colegi din generația mea, astăzi colaboratori importanți la ***România literară***, ***Observator cultural***, ***Echinox***, ***Steaua***, ***Vatra*** ori ***Interval***, i-am cunoscut mai întîi în calitate de competitori (liceeni) la Concursul Național „Mihai Eminescu“.

Amintirea titulaturii de mai sus (cu care, de altfel, olimpiada a și răposat în 1989 - în prezent a fost resuscitată, însă bănuiesc că în altă formă și, probabil, cu alt nume) ne aduce practic în zona sensibilă a concursului menționat. În ultimii ani ai deceniului nouă, organizatorul olimpiadei de literatură (Ministerul Învățămîntului al R.S.R.) stabilise o legătură fundamentală între Eminescu și competiția ca atare. Nu doar numele poetului fusese împrumutat, ci și imaginea, opera, biografia lui, tot ce ținea - oricît de puțin - de identitatea autorului ***Luceafărului*** se expropriase într-un mod abuziv și se „adaptase“ (cel mai adesea grosolan) specificității evenimentului respectiv. Sălile de concurs erau ornamentate cu citate din poezia ori jurnalistica eminesciană, fiecare vorbitor de la tribuna oficială aducea „un pios omagiu marelui poet“, serile deveneau prilejul unor interminabile spectacole literar-artistice „Eminescu“ (pline de tînguieli lirice și istericale scenice care te conduceau în pragul colapsului nervos), zilele de după concurs se dedicau unor excursii lacrimogene „pe urmele poetului“ (chiar dacă olimpiada se ținea la Cluj sau la Alexandria), se respira „Eminescu“, întregul oraș vuia în ritm eminescian, bietul elev avînd toate șansele ca, tîrziu în noapte, pe sărăcăciosul pat de cămin, să aibă un coșmar cu asprele cuvinte ale Demiurgului, venite - ca și Hyperion - din terifiante genuni ale universului.

Un singur merit avea isteria colectivă declanșată subit în jurul lui Eminescu. Lumea uita pentru o clipă de Ceaușescu. O spun cu mîna pe inimă. La cele cîteva ediții ale Concursului Național „Mihai Eminescu“, la care am participat în perioada de vîrf a demenței ceaușiste (a doua jumătate a anilor 80), nu am auzit vreodată nici cel mai mic elogiu ori „mulțumire“ aduse „titanului din Scornicești“. Eminescu prelua „omagiile“ într-un mod necrutător. Chiar politrucii - participanți, invariabil, la manifestările amintite - își canalizau energiile idolatrice, în săptămîna olimpiadei naționale, spre ***mitul Eminescu***. Inepuizabila lor limbă de lemn își găsea un nou semnificat absolut în „poetul național“, anexîndu-și-l, transformîndu-l într-un fel de obscură legitimare a ideologiei de partid și de stat. Prin acest transfer de referent însă, comportamentul ori reprezentările lor subliminale (cel puțin) nu se schimbau deloc, substituția fiind mai curînd de decor și nu de substanță. Îmi amintesc, de pildă, cum - la ediția botoșeneană a competiției, ținută la începutul primăverii lui 1987 - un astfel de „oficial“ fusese însărcinat cu organizarea momentului omagial (depuneri de coroane de flori din partea elevilor, *speech*-uri melodramatice și recitări patetice) la una dintre statuile poetului din familiarul oraș moldovenesc. Aerul de brută politică al individului în chestiune nu se alterase nici un pic sub impactul sacralității momentului. Împărțea ghionturi în dreapta și stînga, se răstea la profesori și la participanți, avînd permanent o expresie răutăcioasă a feței. La un moment dat, se repezi la un tînăr cu șapcă pe cap și îi spuse pe un ton amenințător, scuturîndu-l agresiv: „În fața lui ***Ieminescu*** să stai cu capul descoperit, hahaleră!“ Mai tîrziu am aflat că tovarășul era șeful tineretului comunist din municipiul Botoșani.

Zece-douăzeci de ani de delir politic și cultural au fost, iată, suficienți ca Eminescu - poetul ***Scrisorilor*** și al ***Glossei*** - să fie înlocuit, în mentalul nostru colectiv, de Ieminescu - o figură tristă, de circ mediatic și melodramă ieftină, menită a ne atenua cine știe ce frustrări comunitare, venite din negura istoriei. După un deceniu de la Revoluția din decembrie, nu cred că societatea românească s-a vindecat de patologica „mitizare“ a lui Eminescu, în ciuda eforturilor unor intelectuali (caracterizați ca „blasfemitori“) de a readuce receptarea poetului în planul normalității estetice. Te miri, uneori, într-adevăr, de destinul tragic al autorului ***Luceafărului***, destin nelipsit de curioase manifestări și în posteritatea imediată ori ulterioară. Una dintre cele mai strălucite minți ale veacului al XIX-lea este condamnată, de prea mult timp, la banalizare și prost gust, prin asocierea sa necondiționată cu celebrările deșăntate ale mediocrității și vulgatei. Exegeți rafinați stau departe de Eminescu, adesea terifiați de trivialitatea insurmontabilă unde pot ajunge doar amintind numele său (săptămînile trecute, de ziua lui Eminescu, am văzut, de exemplu, afișul unui spectacol cu titlu înfricoșător: ***Denii eminesciene)***. Din rațiuni de igienă culturală, ei preferă să-și investească energiile creatoare în alte zone. O ironie cu atît mai stridentă a istoriei, cu cît ea a fost anticipată de însuși Eminescu. ■

IREALITATEA IMEDIATĂ

Responsabilitatea unui scriitor

Vasile BAGHIU

De ce este nevoie ca un scriitor să se bată pentru principii și idealuri și să nu cedeze unor meschine și trecătoare conjuncturi birocraționiste ale momentului? Pentru că un scriitor, față de ceilalți oameni, are o responsabilitate în plus ce decurge din puterea cuvîntului, putere pe care el o stăpînește după talentul pe care i l-a lăsat Dumnezeu și după cultura pe care a reușit s-o asimileze. Responsabilitatea aceasta este mai mare decît ar fi dispuși unii să creadă, pentru că un scriitor poate influența viețile oamenilor prin puterea și autoritatea cuvîntului său. Fie și numai dacă are doar doi sau trei cititori care cred în el, scriitorul trebuie, de pildă, să fie foarte atent pe cine sprijină politic și împotriva cui se pronunță, dacă aceasta este în interesul poporului sau comunității din care face parte, trebuie să fie atent la toate acțiunile sale publice și nu mai puțin la viața sa particulară. Frivolitatea, arivismul, indiferența, predispoziția pentru rîs și distracție cu orice chip, tratarea seriozității și a efortului de corectitudine drept lipsă de umor, considerarea lipsei de umor ca un defect (ca și cum viața ar fi o continuă chicoteală), toate acestea sînt îngrijorător de mult răspîndite în lumea românească de azi și sînt moștenirea unui regim în care s-a încercat spălarea creierelor tocmai prin de-responsabilizare, dacă se poate spune astfel, și prin introducerea bășcăliei oriunde se înfiripa o brumă de trăinicie și lege morală.

Anul trecut, Oscarul a fost acordat unui film care prezintă o perioadă din viața poetului chilian Pablo Neruda. În acest film inspirat, personajul a cărui meserie dă și titlul peliculei, „Il postino“, un prieten și admirator al poetului, moare într-o încăierare stradală (o manifestație comunistă împrăștiată de poliție) la care el ia parte pentru că este convins că „Don Pablo“, cu vederi comuniste, ar fi mîndru de el. Filmul lasă să se înțeleagă discret că Neruda se simțea un pic vinovat de moartea acestui om. Și cred că laureatul Nobel avea temeiuri serioase să-și facă acest proces de conștiință.

În fond, responsabilitatea unui scriitor este legată, indiferent dacă știe sau nu, de situații de viață și de moarte. Și cred că n-ar strica să reflectăm cu toții, în special scriitorii, mai mult la acest adevăr. Vreau să spun că pînă și în situația în care sîntem slabi din fire e nevoie să facem măcar efortul de a fi atenți nu neapărat la peisajul general pe care ni-l oferă lumea, ci în special la nuanțe. Pentru că nuanțele fac viața. Iar literatura are sau nu trecere și în funcție de credibilitatea creatorilor ei. ■

FOTBALUL CA AFACERE

Divizia A se joacă la bancomat

Ion TEODOR

S-a vorbit și se va mai vorbi încă mult pe marginea tranzacției prin care FC Baia Mare a vîndut Bacăului locul în Divizia A la fotbal, însă faptele nu stau decît într-un singur fel. Pe 24 iunie, FCM Bacău a pierdut în fața Farului Constanța barajul de rămînere în prima divizie, și, conform regulamentului în vigoare, trebuia să joace la anul în liga a doua. Întru sfidarea oricărei idei de regulament și statut oficial în fotbalul românesc, echipa de pe Bistrița va evolua în sezonul viitor tot în Divizia A, ca urmare a unui troc lipsit de echivoc, care a implicat suma de 700.000 de dolari sau - dacă ar fi să dăm crezare unor opinii din anturajul celor două cluburi implicate - de un milion de dolari. În sinteză, lăsînd la o parte orice fel de partipriuri și comentarii de natură financiară, putem spune că acest campionat, al Diviziei A, sezonul 2000-2001, s-a jucat degeaba, atîta timp cît ierarhiile stabilite pe gazon au fost date peste cap de o simplă tranzacție, indiferent cîte zerouri ar fi avut suma implicată.

Nu ne rămîne decît să ne întrebăm ce rost are să se mai organizeze o altă ediție de campionat, în sezonul viitor, dacă la sfîrșitul ei puteam avea surpriza ca locurile din clasament să fie bulversate complet, urmînd ca, prin forța banilor, echipele retrogradate să ne reprezinte în cupele europene și cele de pe podium să ajungă în divizia a doua. Exemplul pare forțat, dar nu e. Ar fi fost așa dacă am fi încercat să ne închipuim ce se întîmpla dacă, aflînd de oferta de vînzare a locului în Divizia A făcută de FC Baia Mare, potentul patron al unei echipe de campionat județean ar fi plusat mai mult decît ar fi putut „duce“ pînă și Sechelariu, adică vreo două treimilioane de dolari. Și atunci am fi ajuns ca o echipă sătească, gen Spicul Movileni ori Traversa Adîncata, să joace în Divizia A...

Am fi naivi să ne ascundem în spatele celei mai simple afirmații, aceea că actualele regulamente ale Federației Române de Fotbal și ale Ligii Profesioniste au fost luate prin surprindere de un astfel de eveniment fără precedent. În primul rînd, au existat destule precedente, cu echipe care au cumpărat locul altora, aflate în jenă financiară, la nivelul Diviziilor D, C și B. Nimeni nu a ridicat atunci problema legalității și moralității unor astfel de „rocade“. Mai mult decît atît, în ultimii ani, aproape în fiecare pauză competițională dintre sezoane au existat presupuneri mai mult sau mai puțin întemeiate că unele echipe ar dori să-și vîndă locul în prima divizie. Tentativele nu au fost duse la bun sfîrșit, însă semnalul de alarmă care ar fi trebuit să deschidă ochii conducătorilor fotbalului nostru au existat cu duiumul.

Regulamentele au rămas, însă, așa cum au fost gîndite cu mulți ani în urmă, adică prost și prin urmare FCM Bacău va juca la toamnă din nou în Divizia A, deși nimic nu-i dă dreptul la așa ceva. Rămîne o singură incertitudine. În noua situație dată, ce vor alege echipele să facă în viitorul campionat: să joace „pe bune“ pentru punctele puse în joc și să încerce să-și asigure un loc fruntaș în clasament prin mijloace corecte sau s-o ia de la bun început cu trînteala de meciuri și să strîngă astfel bani pentru finalul campionatului, bani pe care ulterior să-i folosească în vederea cumpărării locului pentru un nou sezon în Divizia A? ■

PUFOAICA DE VARĂ

Musculatura perfectă a unui porc

Cătălin MIHULEAC

În articolul trei din „Declarația universală a drepturilor animalelor“ se spune, printre altele:

„Nici un animal nu va fi supus unor acte de cruzime. Dacă sacrificarea unor animale este necesară, ea se va produce instantaneu, fără să genereze teamă și durere. Animalul mort trebuie tratat cu decență.“

M-a uimit întotdeauna ferocitatea care încape într-un mamifer aparent delicat, cum este omul. M-au uimit întotdeauna tratamentele barbare pe care le administrăm colegilor noștri de regn animal. De unde atîta lipsă de milă?

Mai ales poporul nostru s-ar cuveni să întrețină un cult pentru animale, întrucît deseori ne-am clădit fericirea utilizînd chirpicii confecționați din carnea bietelor necuvîntătoare.

Vreme de secole, ne-am cîștigat avansarea cărînd în locuri strategice trupuri delicate de miei sau de viței cu ochii triști.

Vreme de secole, găini și gîște de vis ne-au urmat cuminți în raidurile noastre prin cabinetele medicale.

Vreme de secole, generoșii tauri și vieri și-au scuipat ficații și fudulìile, pentru ca nouă să ni aplice în pașaport vizele greu accesibile.

Vreme de secole, amanți de profesie au înmuiat rezistența fetelor de colecție, dăruindu-le perverse buchete cu salam de Sibiu.

În sfîrșit (de ce n-am spune-o?), sînt ani buni de cînd locul viselor erotice din viața noastră a fost definitiv ocupat de visele culinare. Niciodată nu vor fi visate coapsele ***Andreei Marin*** așa cum sînt visate coapsele unor scroafe educate în crescătoriile de elită ale lumii. Niciodată nu vor fi visate fesele lui ***Nicolas Cage*** așa cum sînt visate fesele sexy ale vreunui curcan îndopat științific. Niciodată nu vor fi visate buzele ***Juliei Roberts*** așa cum este visată limba matură a unei vaci bălțate.

Sînt niște naivi îndrăgostiții din țara noastră. Oare ce-ar simți bărbatul cu pieptul plin de iubire, aflînd că aleasa inimii doarme lîngă el, suspinînd cu gîndul al musculatura perfectă a unui porc? ■

POLIGON

Tineret mîndria țării

Dorin SPINEANU

Trăind de multișor în țara lui „Eu sînt mic, nu fac nimic“, nu-i de mirare că asistăm la o migrație a creierelor dotate în Occident, pentru că, atunci cînd ai un guvern impotent, te descurajezi și tu, oricît te-ai zbate să faci cîte ceva.

Mai mult, atunci cînd foarte mulți tineri au votat PRM-ul, n-au făcut-o din teribilism, ci au dat o palmă usturătoare peste obrazul gros al așa-numitei clase politice, care făcea jocuri de culise, în loc să dea un pas înapoi pentru a lăsa loc tinerilor.

Dar să trecem mai departe, pentru că, oricît am sconta că odată și odată tinerii aceștia cu burse și locuri de muncă în străinătate se vor întoarce, tot n-ar veni la un loc de muncă plătit cu cinci dolari pe zi, ceea ce este o batjocură, plata unui gunoier!

Și totuși, demagogi din toate partidele deplîng această nesfîrșită migrație a creierelor, fără ca, în plan legislativ, să-i ajute pe acești tineri să rămînă în țară.

Cu declarații pompoase, cu lamentări de mahala și lacrimi de crocodil nu se poate face nimic: gulerele albe vor părăsi pentru totdeauna România și se vor stabili în Vest, acolo unde retribuția se face corect, în funcție de munca prestată și nu după toanele vreunui jupîn care preferă munca la negru, prost plătită și aia.

Scîrbiți, tinerii pleacă fără remușcări și caută să se aranjeze cît mai bine în Occident, iar mulți dintre ei le aranjează și părinților un colțișor în paradisul vestic, ceea ce înseamnă ruperea definitivă de țară.

Estimp, vioi ca niște vrăbii gureșe, „aleșii“ poporului se dau cît de bine pot în stambă și pot să vă dau cuvîntul meu de pionier că stamba respectivă este prost călcată și rău mirositoare.

O să-mi replicați că există și tineri informaticieni, de pildă, care muncesc în România.

Da, dragii mei, muncesc la firme străine, plătiți cu cinci-șase sute de dolari pe lună, și visează și ei clipa cînd își vor lua zborul dintr-o societate frămîntată, alienantă cît cuprinde din pricina nivelului de trai, o societate care n-a găsit nici pînă astăzi formula ca o tînără familie să aibă acces la o casă decentă.

Asta e! ■

❖ PULS ❖ PULS ❖ PULS ❖ PULS ❖ PULS ❖ PULS ❖ PULS ❖ PULS ❖ PULS ❖ PULS ❖ PULS ❖ PULS ❖ PULS ❖ PULS ❖

Nebunul de legat și delatorul jegos

Băi, fraților, știam noi că se dă la gioale, și încă ceva de nedescris, prin diverse instituții ieșene. Dom'le, da' ce-am văzut ieri pur și simplu nu poate fi povestit, ci doar cel mult narat la această minunată rubrică. Așadar, dar, pe prima pagină a zieruletului patronat de nea Jerseu James, jefuitorul de trenuri, scria mare, taman la deschidere, că prietenul Buturel e epileptic și, în continuare, cum se poate ca așa o instituție serioasă să rămînă pe mîna așa unui necorespunzător. (Bun, exact în acest moment ne-am amintit că Jerseu are o rîcă mai veche împotriva lui nea Buturel care, culmea tupeului, voia să-l pună să plătească taxe vamale pentru o herghelie dă basculante). Bun, închisă fiind paranteza, să revenim la subiect. Așadar, pe nea Buturel îl prinde la un moment o stare zdravănă de amețeală, numită mai popular leșin, își revine dar, pentru orice eventualitate, zice că ia să merg eu la spital să vedem exact cum stă treaba. Moment în care, deosebit de săritor, apare subalternul său Harcana, care zice că stai meștere că vin și eu. Bun, doctorii zic că trebuie să mai facem niște analize, da' pentru asta nu putem să zicem c-ai leșinat, las' că scriem „suspect de epilepsie“, te cătăm peste tot și dup-aia îți spunem noi ce ai, și chiar dacă ai epilepsie stai liniștit, că știm noi un profesor universitar care are și se controlează așa de bine că nu-și dă nimeni seama. Ei, dar amicul Harcana face frumușel o copie după foaia de observație (că nu putem spune c-a furat direct originalul) și, firește, tusti la prietenul Jerseu, ca să mai facă un om fericit în afară de el. Drept pentru care a apărut ce v-am povestit. Așa că nu mai putem decît să punem două întrebări: întîi, ce dacă-i bolnav, nene (presupunînd c-ar fi)? Ce, a dat în cap, a delapidat, ce-a făcut? Iar, în al doilea rînd, dacă noi stabilim aicea că Jerseu e suspect de nebunie generalizată, iar Harcana de delaționită jegoasă, înseamnă că putem să dăm titlul de mai sus, nu? Decît că noi am dedus deja în mod logic că vă place titlul nostru, drept pentru ne bucurăm nespus, ceea ce vă dorim și dumneavoastră. ■

Se învolburează apele în jurul Stației de Epurare

■ *RAJAC respectă condițiile de mediu* ■ *declarația aparține directorului Apelor Române Iași, cel care taxează, practic, Regia Apă-Canal pentru poluarea Bahluiului* ■

Continuare din pagina 1A

„Comparativ cu Bucureștiul, noi stăm extrem de bine la epurare. În acest caz RAJAC merită toate laudele“, a spus Cretu. Ca și conducerea regiei, Corneliu Cretu a fost de acord că, în perspectiva dezvoltării economice a Iașului, este necesară și o a doua linie de epurare. *„Dacă industria crește măcar la 60% cît era acum 10 ani, avem nevoie de o capacitate mai mare de epurare“*, a spus acesta.

Puteau fi dați banii pentru refacerea rețelelor de distribuție?

Specialiștii în domeniu sustin că RAJAC ar fi trebuit să gestioneze cu mai multă întelepciune programul ISPA. Astfel, regia putea licita pentru un proiect mai mic cu care să crească capacitatea de epurare de la Dancu cu doar cîteva sute de litri pe secundă și, în paralel, să propună un alt program extrem de important: refacerea retelei de distributie a apei.

„Nu cunosc condițiile în care au decurs negocierile pentru acest proiect. Chiar si asa, cred că putea fi avansat și un plan de reabilitarea a rețelei de distribuție. Puteau fi găsite suficiente motive de mediu pentru ca și acest plan să fie acceptat și, ulterior, finanțat“, a declarat directorul Apelor Române Iași. În Ticău, Sărărie, Stefan cel Mare, Brîndușa și Galata sînt semnalate puternice alunecări de teren. Datorită așezării sale, pe 7 coline, există indicii suficiente că Iașul o ia la vale, unul dintre motive fiind și infiltratiile de apă. În acest moment, randamentul retelei de distributie a regiei este de aproximativ 60%.

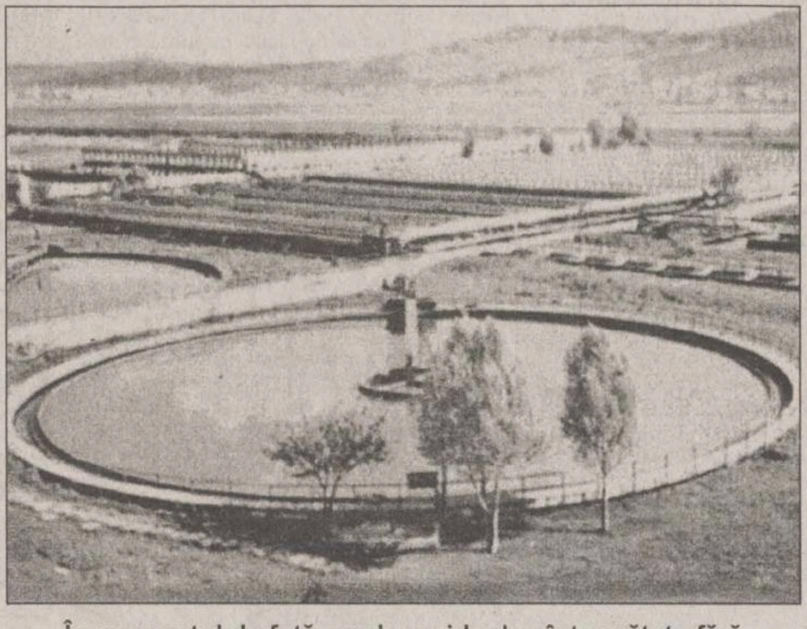

În momentul de față, apele reziduale sînt curățate fără probleme de Stația de Epurare

Asta înseamnă că, din volumul total de apă produsă de RAJAC, 40% se pierde pe traseu, în pămînt. Concret, dacă regia produce 8,3 metri cubi de apă, 5 ajung cu siguranță la consumatori, iar restul se pierd pe rețea.

Mai mult, o parte din apa care se pierde în pămînt ajunge în canalele colectoare ale regiei, fiind epurată înainte de a fi deversată în Prut, curățire pentru care regia cheltuie sume importante de bani.

Al doilea imens beneficiu pe care îl aduce reabilitarea sistemului de distributie este unul pur financiar. Regia elimină pierderile din retea și își scade astfel cheltuielile proprii, ceea ce pentru ieșeni echivalează cu un serviciu de calitate la un pret redus.

Dezbaterea publică pe marginea investitiei de la Dancu se va muta joi în Sala Galbenă a Consiliului Judetean. Întreaga conducere a judetului, acompaniată de cea a RAJAC, va prezenta mîine toate detaliile legate de această afacere. **(Răzvan MOLDOVEANU)**

L-au filat la Metro și la Popasul Păcurari

A ieșit procurorul Popa la o pizza cu infractorii?

■ *la primul termen al procesului în care este judecat pentru luare de mită, magistratul a negat vehement toate acuzațiile* ■ *el spune că a greșit doar pentru că i-a primit în mașină, „la insistențele lor“* ■ *la începutul lunii iunie, Sebastian Popa a fost reținut după ce în torpedoul mașinii sale au fost găsiți 2.000 de dolari oferiți de doi arabi pe care îi ancheta* ■

Procurorul Popa: „Nu am schimbat nici o declarație din dosar“

Prezent la audiere în fata judecătorilor, ***Sebastian Iulian Popa***, procurorul arestat pentru luare de mită, fals și uz de fals, a negat toate acuzațiile care i s-au adus. ***„Singura mea greșeală a fost că i-am luat pe arabi în mașină la insistențele lor“***, a spus el, ieri. Referindu-se la cuprinsul rechizitoriului, în care este povestită cu lux de amănunte relatia lui specială cu arabii, tînărul arestat a încercat să demonteze pas cu pas tot ce i s-a pus în circă.

„Nu am schimbat nici o declarație din dosar“, a declarat el cu privire la acuzațiile de fals și uz de fals. ***Sebastian Popa*** a mai precizat că ***„toate declarațiile arabilor au fost date în prezența apărătorilor“***. Desi procurorul general ***Dorin Buzdugan*** sustinea în urmă cu două săptămîni că există dovezi privind întîlnirile procurorului cu arabii în timpul anchetei sale, Sebastian Iulian Popa a declarat ferm că nu s-a întîlnit cu aceștia ***„nici la popasul Păcurari, nici la Metro Pizza“***. Povestind filmul zilei de 1 iunie, la sfîrșitul căreia a fost arestat, inculpatul a afirmat că nu a știut că arabii i-au pus dolarii în torpedoul mașinii. A fost momentul în care el și-a recunoscut greșeala de a-i fi luat pe arabi în mașină, dar numai după „insistentele lor“. De altfel, încă din primele zile ale arestării sale, Sebastian Iulian Popa a făcut o plîngere împotriva mandatului de arestare sustinînd că a fost victima „unei înscenări de proportii“. Din nefericire pentru el, argumentele sale nu i-au convins pe judecători să îl pună în libertate pînă la definitivarea procesului. Tînărul procuror a fost arestat la începutul lunii iunie după ce în torpedoul mașinii sale au fost găsite 2.000 de dolari marcate specific cu cuvîntul „Mită“.

După arestare, procurorul a fost trimis în judecată pentru luare de mită, fals și uz de fals, bănuit că ar fi schimbat declaratii ale arabilor în schimbul altor o sută de dolari. Următorul termen de judecată a fost stabilit pentru 24 iulie. **(Adriana PLECAN)**

Computerul joacă feste miilor de candidați la admitere

■ *în urma unei simulări a examenului, s-au constatat defecțiuni ale sistemului* ■ *marele pericol este ca unele liste cu opțiunile elevilor să nu ajungă la centrul național de admitere, iar astfel, repartizarea pe licee să se facă greșit* ■

Sistemul computerizat de admitere în liceu experimentat anul acesta de Ministerul Educatiei și Cercetării s-ar putea transforma într-un adevărat fiasco.

Acesta este bilanțul unei simulări a admiterii efectuate la începutul acestei săptămîni în toate centrele ieșene de înscriere. Surse din cadrul Inspectoratului Școlar Județean (ISJ) spun că, din cauza defectiunilor apărute la unele retele de calculatoare din centrele de înscriere, listele introduse experimental în calculator nu au putut ajunge la centrul național de admitere de la Bucuresti. Dacă situația se va repeta și la admiterea efectivă a elevilor, rezultatul poate fi o adevărată catastrofă pentru candidații la liceele ieșene.

Cu alte cuvinte, dacă datele nu vor ajunge la centrul național de înscriere, nu se va putea face ierarhia elevilor și, în concluzie, nu se va putea efectua repartiția candidaților la liceele pentru care au optat.

Aceleași surse spun că, pe lîngă problema retelelor de calculatoare, admiterea ar putea fi compromisă și de către unii operatori de calculatoare care în prima zi a înscrierii s-au dovedit incapabili să prelucreze datele de pe fișele de înscriere.

Deși a trecut abia o zi de la încheierea oficială a primei etape a admiterii, cea în care părintii trebuia să completeze fișele de înscriere la liceu cu cît mai multe optiuni, nemultumirile și reclamatiile nu au încetat să apară. Ieri, mai mulți părinți din Tuțora au venit la ISJ reclamînd faptul că directorul și secretara școlii au lipsit în perioada cînd trebuia să primească de la părinți fișele cu optiuni și, din acest motiv, elevii erau la un pas de a pierde admiterea. Conducerea ISJ spune însă că nu sînt motive de temeri pentru părinții acestor copii deoarece înscrierea se mai poate face și în zilele următoare.

„În unele sate sînt încă directori care umblă după elevi să le strîngă fișele. De asemenea, mai sînt unii care, din cauza faptului că au greșit fișele de înscriere trebuie să le completeze din nou și să-și depună aceste fișe în zilele următoare“, a precizat *Mihai Dumitriu*, șeful ISJ.

O altă nemulțumire a părinților este legată de numărul mare de absovenți de gimnaziu din alte județe care au luat cu asalt liceele ieșene. Celor aproximativ 160 de candidați din alte județe care s-au înscris pînă pe data de 2 iulie la unul dintre liceele ieșene li s-au mai alăturat ieri alți 30. Părinții elevilor ieșeni spun că mîine vor protesta împotriva deciziei ISJ de a-i înscrie pe cei din alte județe și după data de 2 iulie, ultima zi oficială de înscriere. Seful ISJ spune însă că cei din alte județe nu vor reprezenta o amenințare pentru elevii ieșeni. ***„Majoritatea dintre cei care au venit, vor să se înscrie la liceul CFR și Energetic, profile care nu sînt în județele lor. Foarte puțini au optat pentru liceele de elită pentru că sînt doar 15 candidați cu medii peste 8,50“***, a spus Dumitriu. **(Dorel CODINĂ)**

Tun de 178 milioane lei la Banc Post

■ *Anișoara Huțanu, funcționar al băncii, transfera bani din conturile clienților în contul personal* ■ *ea a înapoiat prejudiciul, dar tot riscă 15 ani de închisoare* ■

O operatoare de cont angajată la „Banc Post“ a reusit să-și transfere ilegal diferite sume de bani în contul personal. Timp de cîteva luni, ***Anișoara Huțanu*** (27 ani), din Iași, operatoare la unul din ghișeele „Banc Post“, a transferat prin calculatorul la care lucra mai multe sume de bani din conturile unor persoane fizice în contul personal sau în contul lui ***Radu Mihai Cristescu***, persoană în care operatoarea avea mare încredere. Transferurile se efectuau numai pe calculator, fără a se întocmi și hîrtiile aferente operațiunii. Astfel, acestea apăreau numai în evidenta informatizată, și nu afectau soldul zilnic al băncii. În fiecare zi, Anișoara Huțanu ridica sumele de bani în numerar de la casieria unitătii. Prejudiciul total pe care aceasta l-a creat s-a ridicat la 178 milioane de lei.

În timpul cercetărilor, învinuita a restituit băncii 143,2 milioane de lei, iar pentru diferentă a acceptat o ipotecă pe propria locuință. La sfîrșitul săptămînii trecute, Anișoara Hutanu a fost trimisă în judecată de procurori, sub acuzațiile de delapidare, fals intelectual și uz de fals. Ea riscă o pedeapsă de pînă la 15 ani de închisoare. **(Cătălin ȘTEFĂNESCU)**

Cînd arșița soarelui îți înmoaie genunchii,
cînd setea nu-ți dă pace,
te chinuie, te trage de mînecă și-ți spune:
"Mmm, o bere rece!?".
Zimbru
BERE IAȘI
UN PREȚ MIC PENTRU
O SETE MARE!
© Ad Mediam

NORD'EST
100.4 FM
RADIO

NOUTĂȚILE ZILEI

CAS a armatei și a transportatorilor vor cotiza dublu la CNAS

Ministrul Sănătății, *Daniela Bartoș*, și-a anunțat ieri intenția de a majora, de la 25 la 50 la sută, cotele alocate de casa de asigurări de sănătate a armatei și celei a transportatorilor la fondul Casei Naționale de Asigurări de Sănătate, motivîndu-și intenția prin faptul că instituțiile militare „au venituri mult mai mari decît cheltuielile aprobate“. Pentru că această majorare nu poate fi operată decît prin modificarea Legii asigurărilor sociale de sănătate, ministrul Bartoș va declanșa toate procedurile pentru realizarea acestui proiect.

Explicație pentru menținerea în funcție a lui Isărescu?

Președintele Comitetului American pentru extinderea NATO, *Bruce Jackson*, a declarat că este „încurajat“ de progresele făcute de România și are ***„deplină încredere în echipa de politică externă și de securitate națională“*** din România. Evaluarea candidaților la admiterea în NATO va începe în a doua parte a verii, cînd va fi analizat al treilea ciclu MAP, iar un dialog serios asupra candidaților nu va începe pînă în vara lui 2002, a declarat el. ***„Sîntem bucuroși să îl știm pe Mugur Isărescu la BNR, ceea ce ni se pare un angajament pentru reformă“***, a mai spus el.

Florin Nahorniac atacă în instanță crearea PSD

Președintele Partidului Socialist Democratic, *Florin Nahorniac*, a declarat ieri că a atacat în instanță cererea de înregistrare a Partidului Social Democrat, întrucît acesta are aceleași inițiale cu partidul pe care îl conduce. El a spus că inițialele PSD aparțin „de drept“ Partidului Socialist Democratic.

PD este nerăbdător să modifice Constituția

PD cere PSD să înceapă „imediat“ negocierile politice cu toate partidele parlamentare în vederea înființării Comisiei de revizuire a Constituției. PD vrea ca, la începutul sesiunii parlamentare din toamnă, componența comisiei să fie deja aprobată, se afirmă într-un comunicat semnat de deputatul *Emil Boc*, membru al Comisiei juridice.

Miloșevici sfidează TPI

■ *„Tribunalul este ilegal“ a spus Miloșevici la prima înfățișare în fața Curții de la Haga* ■ *fostul dictator a vorbit o engleză acceptabilă și s-a prezentat fără avocat* ■

„Consider că acest tribunal este un fals tribunal, că actul de acuzare este un fals act de acuzare. Este un organ ilegal“, a declarat, într-o engleză destul de bună, fostul președinte iugoslav ***Slobodan Miloșevici*** la prima înfățișare în fața Tribunalului Penal Internațional de la Haga. Pe un ton ferm, Miloșevici a afirmat că acest tribunal este „ilegal, pentru că nu a fost desemnat de Adunarea General a Națiunilor Unite“. ***„Nu am nevoie să numesc un avocat, care să mă reprezinte în fața unui organ ilegal“***, a punctat Miloșevici. După aceasta a trecut la atac, în limba sîrbă: ***„Rostul acestui tribunal este să legitimeze crimele de război ale NATO“.***

Întrebat de judecătorul britanic ***Richard May***, care a prezidat această audiere preliminară, dacă dorește că acuzațiile să-i fie citite în întregime, Miloșevici a răspuns pe un ton sfidător: ***„Aceasta este problema dumneavoastră“.*** Actul de acuzare împotriva lui Miloșevici, inculpat în 1999 pentru crime de război și crime împotriva umanității comise în Kosovo, are 54 de pagini. Pentru că durata audierii s-ar fi prelungit prea mult, judecătorul a citit doar principalele capete de acuzare. Miloșevici a dorit să repete că tribunalul este ilegal, dar judecătorul l-a întrerupt: ***„Domnule Miloșevici, nu avem timp pentru discursuri“.*** Judecătorul a insistat în mai multe rînduri ca Miloșevici să-și numească un avocat, dar acesta a refuzat.

Judecătorul ***Richard May*** a considerat că această recuzare echivalează cu o pledoarie pentru nevinovăție și a declarat ședința închisă, la 12 minute după ce aceasta s-a deschis. Procedurile preliminare în procesul Miloșevici au fost amînate pînă în săptămîna care începe la 27 august, a precizat judecătorul. **(A.C.)**

În imagine, Munira Subasici (dreapta), o țărancă musulmană dintr-un sat bosniac al cărei fiu a fost ucis de sîrbi în conflictul din 1995, urmărește împreună cu vecinele sale procesul de la Haga

Preoții cu pete la dosar bagă dihonia în întreaga societate

■ *Comisia SRI a votat alaltăieri scoaterea de sub incidența Legii dosarelor a preoților* ■ *CNSAS spune însă că a făcut cu totul alte propuneri* ■ *unii preoți protestează, vrînd să-i cunoască pe ierarhii lor „pătați“* ■ *BOR protestează oficial* ■

Scoaterea preoților de sub incidența Legii Ticu are în continuare ecouri nefavorabile, divizînd societatea civilă și lumea politică. Membrii CNSAS se declară în dezacord cu decizia care ar putea fi luată de Parlament în acest sens, după ce Comisia SRI a votat „pentru“. Interesant este însă că au apărut reacții chiar și din rîndul preoților „cu cugetul împăcat“, care cer deconspirarea șefilor lor care au colaborat cu Securitatea.

Modificările pe care membrii Comisiei SRI intenționează să le aducă Legii privind accesul la propriul dosar sînt diferite față de cele promovate de Colegiul Consiliului Național pentru Studierea Arhivelor Securității (CNSAS), a declarat ieri ***Gheorghe Onișoru***, președintele Consiliului. ***„Declarațiile privind amendarea Legii Ticu au fost făcute doar de unii membrii ai Comisiei, nefiind ceva oficial. Noi așteptăm o întrevedere cu președintele Comisiei, pe care nu am reușit încă să îl contactăm. Este cert însă că propunerile de modificare a legii înaintate de noi nu au nici o legătură cu cele promovate de membrii Comisiei,“*** a adăugat Onișoru.

Comisia SRI din Parlament a decis alaltăieri eliminarea din Legea Ticu a textului care prevede să fie făcută publică eventuala colaborare cu fosta Securitate a clericilor cultelor religioase. O altă modificare a Legii Ticu, pe care membrii Comisiei intenționează să o promoveze în sesiunea parlamentară din toamnă, se referă la reducerea de la șase ani la patru ani a mandatului CNSAS.

Potrivit lui Onișoru, conducerea Colegiului Consiliului Național pentru Studierea Arhivelor Securității (CNSAS) a fost contactată de mai mulți preoți indignați de decizia votată în Comisia SRI.

Un preot din Focșani, a spus că intenționează să depună o plîngere la CNSAS față de decizia Comisiei SRI de a elimina din Legea Ticu articolul care prevede deconspirarea clericilor. ***„Trebuie să știm și noi, preoții, ce fel de ierarhi avem, cine ne punctează și cine decide în numele nostru. Relațiile dintre preoți sînt destul de tensionate și sînt afectate problemele administrative ale Bisericii din cauza unor șefi care au colaborat cu Securitatea și au, și acum, poziții înalte în această instituție,“*** a declarat ***Costică Popa***, preot la Biserica Sfinții Împărați din Focșani.

Mircea Dinescu, membru al Colegiului, și-a reiterat, într-o declarație acordată alaltăieri presei, decizia de a demisiona din CNSAS dacă propunerea Comisiei SRI va fi adoptată de Parlament. ***„Cred că este spre binele Bisericii ca preoții care au fost securiști să fie deconspirați. Oamenii vor avea cu atît mai mult încredere în Biserică dacă vor ști că nu mai sînt turnători printre cei carora se spovedesc,“*** a adăugat Dinescu. Membrii Colegiului CNSAS au depus, în urmă cu cîteva săptămîni, la Comisia SRI un proiect de modificare a Legii Ticu, însă reprezentanții Comisiei s-au declarat de acord doar cu unele dintre amendamente. CNSAS a anunțat oficial, în luna martie a acestui an, că a început acțiunea de studiere a dosarelor înalților prelați religioși. De atunci și pînă astăzi nu s-a mai aflat nimic de această acțiune. Rămîne însă o realitate faptul că mulți preoți au fost constrînși de Securitate să fie informatori, datorită faptului că aceștia aveau contacte foarte apropiate cu enoriașii. **(Dan POPA)**

Trecutul patriarhului Teoctist ar putea să nu fie pe placul multor români cu frică de Dumnezeu

BOR: „Obiecțiile noastre au fost greșit înțelese“

Intervenția Bisericii Ortodoxe Române în privința Legii privind accesul la propriul dosar a fost înțeleasă greșit, singura obiecție a clericilor BOR referindu-se la discriminarea „cruntă“ a cultelor religioase în raport cu celelalte categorii sociale, a declarat ieri presei, ***PS Vincențiu***, episcop vicar patriarhal. ***„Slujitorii cultelor religioase sînt singurii cercetați în totalitate, de la șeful bisericii pînă la ultimul preot, în timp ce în cazul tuturor celorlalte categorii sociale sînt cercetate doar persoanele din conducerea instituției respective“***, a precizat PS Vincențiu. Episcopul vicar patriarhal a explicat că, la solicitarea CNSAS, Patriarhia a adresat o scrisoare președintelui Comisiei SRI, ***Ion Stan***, și președintelui CNSAS, ***Gheorghe Onișoru***, în care propunea eliminarea discriminării mai sus menționate. PS Vincențiu consideră că reacțiile dure ale unor membri CNSAS sau ale altor personalități ale vieții publice, cum ar fi Mircea Dinescu, reprezintă ***„o culme a perversității și imoralității“*** și apreciază că foștii activiști de partid „nu au dreptul moral să se erijeze în judecători ai clericilor“. ***„Noi nu avem nimic de ascuns față de societate și față de credincioși“***, a afirmat PS Vincențiu. El a reamintit că, în ianuarie 1990, Sfîntul Sinod al BOR a cerut iertare pentru pastoralele și pentru declarațiile publice de dinainte de 1989, prin care înalții ierarhi ortodocși au fost obligați să spună că românii se bucură de deplină libertate religioasă, în timp ce asupra BOR se exercitau ***„presiuni și îngrădiri de tot felul“.*** Sfîntul Sinod a mai cerut atunci iertare și pentru „teama prea mare de a se opune dictaturii“ și pentru felul în care clericii au fost obligați ***„să-l laude pe dictator“***. În același timp, PS Vincențiu este de părere că, prin aplicarea prevederilor Legii 187/1999, preoții și înalții ierarhi sînt supuși ***„unor șantaje și unor presiuni deosebite“***, fapt care afectează „misiunea pe care o au de îndeplinit. ■

Rus promite lipsă totală de milă față de polițiștii cu vile ilicite

■ **„Primele date despre averile polițiștilor vor fi făcute publice într-o lună“, a anunțat ministrul de Interne**

Ministrul de Interne, ***Ioan Rus,*** a declarat ieri că anchetele din minister referitoare la averile polițiștilor vor fi finalizate în termen de 90 de zile, însă într-o lună de zile vor fi date publicității primele date concrete. Într-o conferință de presă susținută ieri la sediul PSD, Rus a afirmat că polițiștii care vor fi găsiți vinovați de faptul că și-au dobîndit averea în mod ilicit vor fi sancționați fie prin măsuri administrative, vizînd retrogradarea sau alte sancțiuni în conformitate cu regulamentele MI, fie vor fi puși la dispoziția comisiei înființată în baza legii 115, care poate decide trimiterea lor la Parchet.

El a apreciat că aceste pedepse vor fi date în funcție de gravitatea faptelor, exemplificînd cu cazul în care un polițist și-a construit casa folosind, la un moment dat sau tot timpul, deținuți. Potrivit lui Rus, aceste anchete se vor desfășura la nivelul inspectoratelor, sub conducerea inspectorilor șefi, care, la rîndul lor, vor răspunde în fața comandanților de armă, iar aceștia se vor afla sub coordonarea secretarilor de stat și, apoi, a Corpului de control al primului ministru. ***„Nu vrem să facem din acțiunea de verificare a averilor polițiștilor un spectacol, iar cei care și-au dobîndit case licit nu au de ce să se teamă, pentru că nu urmărim o vînătoare de vrăjitoare“***, a spus Rus. El a adăugat că, prin aceste verificări, dorește să ***„reașeze Ministerul de Interne pe locul care i se cuvine“***, iar ***„polițistul să fie un model pentru societate“***. ■

Ioan Rus, ministrul de Interne

PSD începe să resimtă uzura puterii

■ *relevă datele unui recent sondaj CURS*

Sondajul CURS realizat în perioada 22-27 iunie relevă faptul că partidul de guvernămînt - PSD - și-a pierdut din electorat. Astfel, în ipoteza că duminica viitoare ar avea loc alegeri parlamentare, PSD ar fi votat de 50% dintre alegători, cu 6% mai puțin față de ultimul sondaj dat publicității. Formațiunea lui Vadim Tudor ar fi preferată doar de 17% dintre alegători. Pe același loc, PD și PNL ar întruni sufragiile a 9% dintre subiecți, în timp ce UDMR ar aduna 7% din voturile alegătorilor. Românii au încredere în activitatea actualului Guvern, 57% dintre alegători fiind convinși că Executivul este în măsură să îmbunătățească situația economico-socială a țării. Cu toate acestea, la aproape șase luni de la alegerile din noiembrie 2000, viața a 56% dintre români a rămas la fel și pentru 27% s-a înrăutățit. O îmbunătățire a vieții a simțit-o doar 14% din populație. 1% dintre cei intervievați sînt de părere că viața oamenilor se va schimba în bine în circa șase luni. Majoritatea românilor (44%) însă văd o schimbare în bine în circa trei-patru ani, în timp ce 22% consideră că o asemenea schimbare nu se va produce niciodată.

Aproape jumătate dintre români consideră că Guvernul ar trebui să ajute cu bani întreprinderile care merg în pierdere, în timp ce 39% sînt de părere că ar trebui să le închidă.În altă ordine de idei, 77% dintre români preferă un venit mic și sigur unuia mare și nesigur. Cît privește procesul de privatizare, mai mult de jumătate dintre subiecți (53%) apreciază că se desfășoară prea lent, 17%, așa cum trebuie, 8%, prea rapid. ■

Vladimir Voronin face glume pe seama Papei

■ *el a ilustrat neinspirat dorința lui Igor Smirnov de a nu avea nici un șef*

Președintele Republicii Moldova, ***Vladimir Voronin,*** a declarat, luni, la postul public de televiziune, că liderul separatiștilor transnistreni, ***Igor Smirnov***, nu acceptă concilierea cu autoritățile de la Chișinău pentru că nu vrea să aibă un șef deasupra sa, transmite BASA-press. Ca să exemplifice percepția lui Smirnov, șeful statului a afirmat că ***„Papa de la Roma este persoana cea mai fericită, deoarece zilnic îl vede răstignit pe șeful său“.*** Vladimir Voronin și-a exprimat apoi regretul că populația transnistreană urmărește pasiv dialogul Chișinău-Tiraspol și s-a angajat să adreseze un mesaj locuitorilor de pe malul stîng al Nistrului ca să-i întrebe dacă mai au de gînd să suporte frica și dictatura administrativă instaurate de regimul de la Tiraspol.

Președintele Voronin a reluat criticile dure la adresa administrației transnistrene care a decis din rațiuni politice să elibereze pașapoarte transnistrene, după ce aproape 60.000 de locuitori ai Transnistriei au obținut pașapoarte eliberate de autoritățile legale ale Republicii Moldova.

Vladimir Voronin a afirmat că în trei luni de activitate se simte ca ***„într-o mocirlă din care nu poate scoate nici măcar o mînă“***, pentru că se ciocnește de legi sau de funcționari care „s-au pregătit din timp“. ■

„Papa este persoana cea mai fericită, deoarece zilnic îl vede răstignit pe șeful său“, a spus Voronin, făcînd aluzie la Smirnov

„Amortizarea fiscală“ a unei prostituate internaționale de lux costă 180.000 de euro

Saizeci și nouă de persoane, dintre care un bărbat de naționalitate română, au fost arestate după anihilarea unei rețele de trafic de femei destinate prostituției din arhipelagul spaniol al insulelor Canare, a anunțat ieri Direcția generală a Poliției spaniole. Patruzeci dintre persoanele arestate sînt femei - 11 din Columbia, 8 din Ungaria, 9 din Rusia, 4 din Polonia, două din Slovacia, două din Croația, două din Belarus, o chiliană și o braziliană - care au fost obligate să se prostitueze după ce au fost aduse ilegal în Spania. Din rețea, a cărei bază se afla în Las Palmas de Gran Canaria, din arhipelagul atlantic al insulelor Canare, făceau parte un polițist din serviciile naționale de Poliție, unul din cele locale și un avocat. Alături de 22 de spanioli, au mai fost arestați și doi italieni, un libanez, un român, o rusoaică, o poloneză și un cubanez care avea un pașaport rusesc asupra lui. Poliția susține că rețeaua era ***„o organizație delincventă perfect structurată“***, care dispunea de ***„firme paravan pentru acoperirea activităților“*** care se ocupau, de exemplu, cu comercializarea de automobile sau administrarea de discoteci și restaurante. Plasate cu forța în diferite case de prostituție, femeile treprezentau un ***„capital ce trebuia amortizat“***, de ordinul a 30 de milioane de pesetas (180.000 de euro) fiecare, a precizat Direcția Generală a Poliției spaniole. ■

„Orban a comis toate greșelile diplomatice posibile“

■ **afirmă Laszlo Kovacs, fost șef al MAE în guvernul anterior**

Președintele Partidului Socialist al Muncii din Ungaria (MSZP), ***Laszlo Kovacs,*** fost ministru de externe în cabinetul socialist (1994-1998), condus de ***Gyula Horn***, a făcut, într-o declarație preluată de agenția MTI, knock-out politica externă a Guvernului Orban. El a afirmat că acesta a comis toate greșelile diplomatice posibile în legătură cu Legea statutului, erori care vor fi predate ca un exemplu negativ la toate cursurile de politică externă din lume. Liderul principalului partid al opoziție ungare crede că minoritățile maghiare din țările vecine Ungariei sînt puse într-o situație dificilă, iar legea, deși nu este criticabilă ca act normativ prin felul în care a fost pregătită, periclitează aprecierea de care se bucură acum Ungaria pe plan internațional. Kovacs acuză Executivul maghiar că nu a purtat negocieri de fond nici cu guvernele țărilor vecine, nici cu instituțiile europene și îi sugerează acestuia să compenseze lipsa tratativelor pînă la adoptarea regulamentelor care să facă legea aplicabilă. **(M.Ș.)**

A apărut !
GHIDUL DE ADMITERE
opinia studentească

- Perioada de înscriere
- Numărul de locuri
- Facultățile
- Specializările
- Modul de selecție
- Taxele de admitere
- Taxele de studii

Cel mai ieftin și complet informator universitar!

vacanța așa cum vrei
91,9 FM
radio CONTACT
www.radiocontact.ro

Document din 1942 incomod pentru Statele Unite și Marea Britanie

■ *un document inedit arată că Washingtonul și Londra știau încă din martie 1942 despre planificarea exterminării evreilor din Europa de către Hitler*

Statele Unite știau încă din primăvara anului 1942, iar Marea Britanie, fără îndoială, cu puțin timp și mai înainte, despre genocidul evreilor din Europa pregătit de regimul nazist, potrivit unui document secret dat publicității luni.

Acest document, datat 20 martie 1942, a fost emis de serviciul United States Coordinator of Information, „strămoșul“ CIA. Documentul a fost descoperit de istoricul american ***Richard Breitman,*** de la American University din Washington, și face parte dintr-un lot de circa 400.000 de pagini de documente declasificate în iunie 2000 de Arhivele Naționale americane. Acest text inedit conține traducerea în engleză a unei telegrame secrete a însărcinatului cu afaceri chilian la Praga, adresate Ministerului său de Externe și interceptate, inițial, de serviciile secrete britanice, care au transmis-o apoi americanilor.

Datată 24 noiembrie 1941, depeșa diplomatică se referă la legislația față de evrei a celui de-al III-lea Reich și la intenția autorităților naziste de a proceda la genocidul evreilor. Diplomatul chilian ***Gonzalo Montt Rivas*** afirma că ***„problema evreiască este pe cale de a fi parțial rezolvată, pentru că s-a decis eradicarea tuturor evreilor și trimiterea unora în Polonia“.***

Exterminarea evreilor din Europa a fost planificată în cele mai mici detalii două luni mai tîrziu, în timpul conferinței de la Wannsee, din apropiere de Berlin, care a reunit, la 20 ianuarie 1942, 15 demnitari naziști și ofițeri SS.

Acest document declasificat va regenera polemica în legătură cu ceea ce știau sau nu aliații în legătură cu Holocaustul, apreciază Richard Breitman.

„E deconcertant să constați că un document considerat drept o sursă importantă a avut un impact limitat asupra guvernelor occidentale ale epocii. Niciodată aliații nu i-au avertizat pe evreii din Europa în legătură cu genocidul planificat“, a declarat acesta. ■

Secțiunea
B

MIERCURI
4 iulie 2001
Inclus în nr. 156

Monitorul
Sport

NORD'EST
100.4 FM
RADIO

Voie de la Primărie

■ *primarul Constantin Simirad s-a declarat de acord cu planul comisiei înființate la CL pentru revigorarea sportului local* ■ *el cere înghețarea transferurilor jucătorilor de la Poli pentru acest sezon* ■

După lungi tergiversări, ieri, primarul Constantin Șimirad a ascultat propunerea comisiei înființate la Consiliul Local pentru revigorarea fotbalului local. După o oră de discuții cu doi dintre membrii comisiei, Gheorghe Nichita și Romeo Olteanu, Simirad a dat undă verde planului eleborat de consilieri. Pentru oficializarea proiectului mai este nevoie și de avizul Consiliului Local care, după ce va discuta în comisii ideile elaborate, se va întruni luni într-o ședință extraordinară. Ținînd cont de consensul existent în rîndul consilierilor din partide diferite, este însă foarte putin probabil să apară scurtcircuite de ultimă oră.

Proiectul prevede ca din cele trei echipe actuale de Divizia C, Poli, Unirea 2000 și RATC, să rămînă două echipe care se vor numit Poli Unirea și RATC Citadin. Avînd un Consiliu de Administratie unic, obiectivele celor două grupări vor fi promovarea, respectiv, mentinerea în eșalonul trei. Bugetul calculat pentru cele două echipe este de 5 miliarde de lei anual, jumătate din acești bani urmînd a fi acoperiti de actionarii Unirii 2000 (1,5 miliarde), RATC, Citadin și alte regii locale, peste 1 miliard. Peste 2 miliarde de lei ar urma să fie produse de „SC Iasi XXI" care va reveni la destinația initială, sustinerea fotbalului. Pentru aceasta, societatea condusă de Romeo Olteanu va fi transformată din comandită în SA, reorganizată și redenumită. Fotbalul nu va mai beneficia însă de nici un leu din taxa pentru sport (care la această oră se colectează într-un cuantum mediu de circa 50 de milioane de lei lunar), fondurile obtinute din această directie urmînd a suplimenta veniturile sportivilor de frunte ai orasului legitimati la cluburi cu alocații bugetare, respectiv CS Politehnica și CSM.

Interesante sînt propunerile venite din partea primarului Simirad care a cerut pentru astăzi un tabel cu jucătorii de la Poli, șeful executivului local dorind ca transferurile să fie înghetate în acest sezon. Mai mult, primarul dorește ca orice viitoare vînzare a unor fotbaliști ieșeni să fie făcută doar cu avizul Consiliului Local! Totuși, Simirad a reiterat ideea avansată marti cînd a spus că dacă obiectivele nu vor fi îndeplinite, nu va mai asculta niciodată de problemele fotbalului.

Pînă la ședința de luni și discuțiile din comisii, se vor demara însă discuții privind alcătuirea Consiliului de Administrație al fotbalului ieșean în care să fie cooptați oameni influenți ai orașului. În paralel deja au apărut variante privind viitoarea structură a executivului și a băncilor tehnice ale viitoarelor echipe. La ora actuală, numele cele mai sigure în funcții de importanță par a fi cele ale lui Pavel Hodea (președinte la Poli Unirea), Adrian Kereszy (antrenor principal la Poli Unirea), Dănuț Munteanu (antrenor secund la Poli Unirea) și Dorel Stafie (antrenor la RATC Citadin). Oricum, lobby-urile (la vedere sau subterane) continuă. **(Ovidiu MINEA)**

Negustorie, nu fotbal!

■ *astfel consideră președintele FRF tranzacția Schorch - Sechelariu* ■ *atît el, cît și Ministrul Gingăraș, consideră că nu se poate face nimic pentru a împiedica schimbul de locuri dintre FC Baia Mare și FCM Bacău, ratificat ieri de către Comitetul Executiv al FRF* ■

Ministrul Tineretului și Sportului, Georgiu Gingăraș, a declarat, ieri, într-o conferință de presă, că Ministerul Tineretului și Sportului (MTS) va avea o inițiativă legislativă în vederea înființării unei comisii independente care să poată lua atitudine și să decidă în probleme legate de activitatea fotbalistică. *„În toamnă, cînd regulamentele trebuie reavizate, vom pune și noi anumite condiții deoarece actualele regulamente nu ne oferă puteri prea mari"*, a spus Gingăraș. Ministrul Tineretului și Sportului a declarat că, teoretic, este posibil ca gruparea FC Baia Mare să-și vîndă locul în Divizia A echipei FCM Bacău. *„Sîntem într-o economie de piață și o astfel de cedare poate avea loc. Din punct de vedere moral, această tranzacție nu este corectă deoarece este în detrimentul performanței, și de aceea dorim să creăm o astfel de comisie independentă"*, a adăugat Gingăraș.

Secretarul de stat pe probleme de sport în cadrul MTS, Nicolae Mărășescu, a spus că MTS nu se poate implica în acest caz. *„Nu-i normal așa ceva, dar dacă regulamentul permite o astfel de tranzacție nu avem ce să facem"*, a precizat Mărășescu.

Președintele Federației Române de Fotbal (FRF), Mircea Sandu, a declarat că Liga Profesionistă de Fotbal va analiza decizia clubului din Baia Mare de a ceda locul din prima divizie formației din Bacău, urmînd ca decizia finală să fie luată de Comitetul Executiv al FRF. *„Nu accept cuvîntul «vînzare» deoarece fotbalul nu este o marfă. În actualul regulament nu este prevăzut ceva expres în această situație. Sînt multe articole care vor trebui schimbate. Sînt niște anomalii ale unei societăți aflate în convalescență"*, a spus președintele FRF.

Sandu a declarat că FC Baia Mare este singurul club vinovat de crearea acestei situații, gruparea din Bacău neavînd nici o vină. *„Heinrich Schorch* (n.r.-președintele clubului băimărean) *s-a bătut cu pumnul în piept tot timpul și a zis că are bani cu grămada. Schorch a dat dovadă că este negustor, și nu om de fotbal. Este o nebuloasă pentru mine cum un județ nu poate fi capabil să-și țină o echipă în Divizia A"*, a precizat Sandu.

Mircea Sandu a spus că Bacăul își poate permite să evolueze în prima divizie. *„FCM Bacău merită să joace în A deoarece a făcut o investiție substanțială în centrul de copii și juniori, dar și pentru că și-a renovat stadionul și l-a dotat cu instalație de nocturnă"*, a adăugat Sandu.

Președintele FRF a declarat că nu este bine ca un oraș - cu exceptia Bucureștiului - să aibă două formatii în aceeași competitie. *„Așa ceva nu face bine pe plan local. În trecut, orașe ca Aradul, Timișoara și Clujul au încercat așa ceva și s-a ales praful de toate. Nu-i normal ca Ploieștiul să aibă două echipe în prima divizie* (n.r.-Petrolul și Astra)", a precizat oficialul FRF. Sandu a spus că va propune, în cazul în care va fi reales președinte al FRF, ca, din sezonul 2003/2004, Divizia C să aibă mai multe echipe, putîndu-se astfel crea o mai mare bază de selectie pentru loturile nationale.

Consiliul de Administrație al FC Baia Mare a decis, sîmbătă, să vîndă locul cîștigat în Divizia A deoarce presedintele clublului, Heinrich Schorch, a declarat că nu dispune de banii necesari pentru participarea în primul eșalon.

Ultima oră: Ieri, Comitetul Executiv al FRF a ratificat schimbarea locurilor între FC Baia Mare și FCM Bacău. ■

Dacă tranzacția se va finaliza, FCM Bacău va debuta în noul campionat contra Stelei

Lobby pentru Loți

■ *Adrian Năstase a discutat cu Mircea Sandu problema lui Bölöni*

Președintele Federației Române de Fotbal, Mircea Sandu, a declarat că premierul Adrian Năstase i-a solicitat să rezolve pe cale amiabilă litigiul cu fostul selecționer al echipei „tricolore", Ladislau Bölöni. *„Și federația dorește ca această problemă să fie rezolvată cît mai repede și pe cale amiabilă. Este un moment în care FRF va da dovadă că sprijină imaginea României în lume. Nu a fost o intervenție politică"*, a spus Sandu.

Mircea Sandu a declarat că Bölöni va trebui să trimită o scrisoare către FRF în care să mentioneze care sînt posibilitătile sale pentru a-și rezilia contractul cu forul român. *„Bölöni nu va pleca gratis. Va trebui să restituie o sumă de bani apropiată de cea pe care i-am solicitat-o și să încerce perfectarea unor meciuri amicale între selecționata României și Sporting, sau alte formații portugheze"*, a precizat Sandu.

Președintele FRF a spus că Bölöni este apreciat de conducerea clubului Sporting Lisabona. *„Adrian Năstase mi-a povestit despre întîlnirea cu fostul selecționer. Bölöni, care este membru UDMR, are o poziție foarte bună la Sporting, echipa preferată a președintelui Portugaliei, Jorge Sampaio"*, a adăugat Sandu.

Adrian Năstase l-a vizitat, sîmbătă, pe Ladislau Bölöni, la sediul clubului Sporting, a apreciat că acesta poate fi considerat „un ambasador" al României și i-a urat fostului selecționer să se achite cu succes de această responsabilitate.

Mircea Sandu declarase, în iunie, că-i va solicita lui Bölöni să plătească, în termen de 30 de zile (începînd din momentul în care și-a anuntat demisia, respectiv 15 iunie), suma de 150.000 de dolari, deoarece a prejudiciat imaginea federatiei. Sandu a spus că FRF se va adresa instantei civile pentru a-i cere daune lui Bölöni și va apela la FIFA pentru a-l suspenda pe antrenorul român în situatia în care cele două părți nu se vor înțelege. Ladislau Bölöni avea contract cu FRF pînă în 2002. ■

Don Juan de McLaren

■ *după ce a rupt logodna cu Heidi Wichlinski, cuceririle pilotului scoțian David Coulthard se țin lanț*

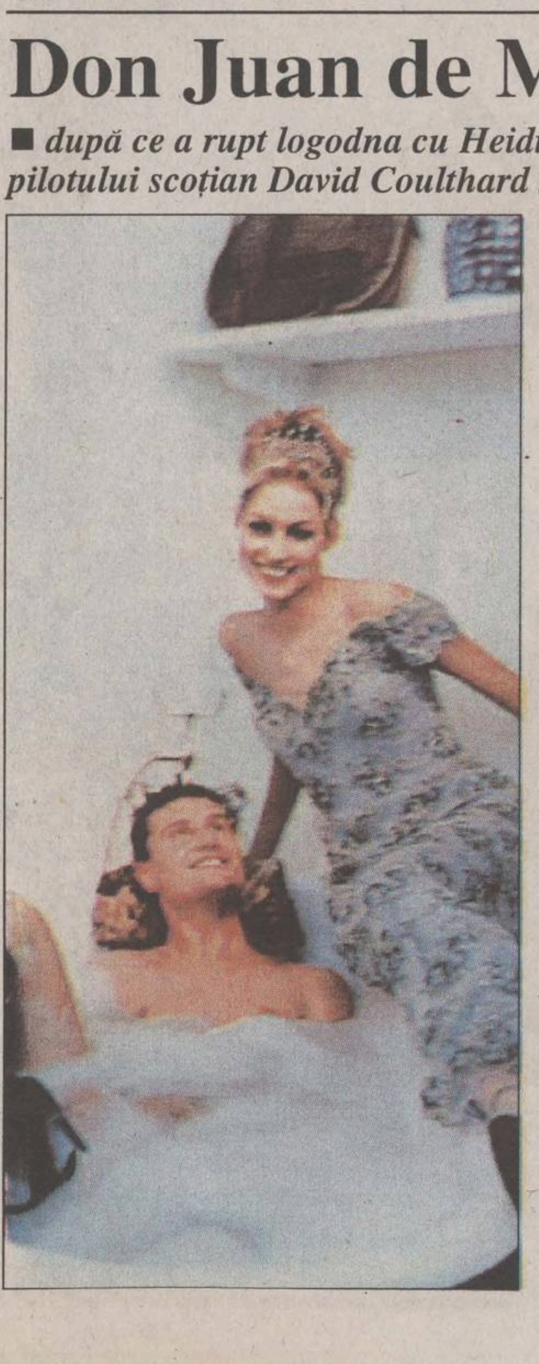

Pînă nu cu mult timp în urmă, se credea că Eddie Irvine este cel mai mare „crai" din lumea Formulei 1, irlandezul avînd atît de multe cuceriri amoroase încît chiar și lui îi era greu să și le amintească pe toate. Mai nou, însă, se pare că poziția sa de „Don Juan" al circuitelor de mare viteză pare serios amenintată de pilotul lui McLaren, David Coulthard. Din 1997 acesta a fost văzut foarte des în compania modelului Heidi Wichlinski, o blondă sexy și rafinată, cu care a ajuns să se logodească și cu care urma să se căsătorească în curînd. Legătura dintre cei doi a devenit foarte puternică mai ales în urma unui tragic accident de avion petrecut anul trecut, din care ei au scăpat cu viață ca prin urechile acului. Totul s-a dus pe apa sîmbetei, însă, în momentul în care Heidi a descoperit că logodnicul ei avusese o aventură „fierbinte" la începutul anului cu topmodelul britanic Ruth Taylor, într-un hotel de duzină din Londra. Coulthard nu a încercat nici măcar să nege acest lucru, astfel încît planurile de nuntă au fost anulate, iar la finele lunii februarie cei doi au anunțat în mod oficial că nu mai sînt împreună.

Cît despre noaptea pasională trăită de David cu Ruth Taylor, o fată de numai 20 de ani, dar cotată foarte bine de agențiile britanice de modeling, pilotul nu a făcut dezvăluiri, însă ziarul de scandal „Teh Sun" a dezvăluit cîteva amănunte picante. *„Ne-am petrecut cîteva ore într-o cadă imensă umplută cu spumă parfumată și David nu a pierdut deloc timpul, acoperindu-mă cu săruturi din cap pînă în tălpi, Nea-m mutat apoi în pat și a urmat o experiență de neuitat pentru mine, căci el a fost deosebit de atent și sensibil. Am avut parte de un adevărat tur de încălzire, apoi a pornit din pole position și mi-a oferit cu adevărat senzațiile tari ale unei curse de Formula 1"*, mărturisea Ruth.

După despărtirea mult mediatizată de Heidi Wichlinski, nu au lispit persoanele de sex feminin care s-au arătat dornice de a-l consola pe Coulthard. Pilotul echipei McLaren Mercedes a demonstrat, însă, o dată în plus că este un personaj cu pretenții, întrucît a trecut destul de mult timp pînă să apară din nou la braț cu o altă fată. Și de această dată este vorba de un top-model superb, Kendja Demoraes, jumătate braziliană, jumătate japoneză, pe care se pare că a cunoscut-o la Marele Premiu de la San Marino, acolo unde participa la o activitate promoțională pentru firma Benetton. Kendja nu s-a lăsat mult rugată de ziariști pînă să înceapă să povestească experientele sale erotice cu David, amintind că prima dintre ele s-a consumat chiar în locuința mobilă a acestuia, după o cursă de Formula 1. *„M-am simțit foarte bine acolo, pentru că era mult mai luxos decît în orice hotel. Am făcut dragoste pe canapeaua lui, pe covor, în bucătărie, în baie și cine știe unde ne-am fi oprit dacă nu venea dimineața... David îmi spunea în permanență că am un corp perfect și că îl înnebunește parfumul pielii mele"*, mărturisea Kendja extaziată. La sfîrșitul lunii iunie, însă, și ea a fost „concediată" de Coulthard, care se pare că și-a găsit o nouă prietenă, în persoana unui (se putea altfel ?) top model olandez, Karen Mulder. ■

Cătălin Burlacu continuă la Arad

■ *baschetbalistul ex-ieșean va refuza cîteva oferte din străinătate pentru a semna un nou angajament cu West Petrom*

După un campionat lung și obositor în urma căruia a ieșit campion în premieră cu West Petrom Arad, urmat apoi de selectionarea la lotul național de seniori cu care și-a cîștigat în proportie foarte mare prezența la turneul semifinal de calificare la Campionatul European din 2003 (după trei victorii consecutive cu Austria, Ungaria și Malta), baschetbalistul ***Cătălin Burlacu*** **(foto)** a revenit acasă. *„Sînt primele mele zile de pauză și de aceea vreau să profit din plin de ele"* - spune ex-ieșeanul care ieri și-a aniversat ziua de naștere și care a revenit luni în țară după ce a participat cu o selecționată divizionară la un turneu în China și Coreea, lot aflat sub conducerea secundului naționalei mari Ioan Constantin (Vega Soced București) și a lui George Ziguli (CSU ISA Pitești). Revenit la Iasi după un drum de aproape o zi, Burlacu și-a înfrînt oboseala și vrea să profite din plin de scurta-i vacanță, întîlnirile cu foștii colegi și prieteni fiind la mare preț. Aflat la final de contract cu echipa antrenată de bosniacul Dragan Petricevic (care și-a prelungit și el șederea la Arad), ex-ieșeanul impresariat de o firmă din fosta Iugoslavie are mai multe oferte din țară și străinătate dar pare decis să continue cu echipa la care evoluează din ianuarie 2000 și cu care a obținut un titlu de campion și o medalie de argint. *„Am primit oferte de la echipe de primă divizie din Slovenia și Germania, însă, pînă la urmă, voi semna un nou angajament cu West Petrom"* - ne-a declarat Burlacu, care va trebui să-și rezolve problemele contractuale pînă pe 17 aprilie, data cînd este prevăzută reunirea lotului echipei campioane. Decizia de a rămîne în continuare în România a fost determinată de interesul pe care clubul arădean (care din toamnă va evolua din nou în Cupa Korac) la manifestat pentru a se mentine în vîrful baschetului românesc, lotul din sezonul trecut urmînd a fi completat cu încă doi jucători cu talie din străinătate (un sîrb de 2.14 m și un bosniac de 2.05 m) dar și cu Tiberiu Dumitrescu, clujeanul aflat și el pe lista de priorități a lui Mircea Vulc, antrenorul naționalei române de seniori. **(Lucian MINUȚ)**

TELE M "PROBLEMELE ORASULUI"

Emisiune dedicată ieşenilor.
Miercuri orele 18:00

☎ 143.217
112.882

Numai prin tele'M vă puteti rezolva problemele !

Talon de înscriere
Miss Monitorul

Nume/Prenume ____________
Adresa ____________
____________ Vîrsta ___
Telefon ________ Ocupaţia ________
Greutate ________ Înălţime ________
Pasiuni ____________
____

Trimite un plic care să conțină o fotografie și talonul de înscriere de mai sus pe adresa OP 10, CP 2090, Iaşl, 6600 sau depune-l la unul din centrele de Mică Publicitate Monitorul.

Monitorul organizator
sponsor Nelmar

Asasinul prezentatoarei Jill Dando de la BBC a vrut să o ucidă pe Lady Di

Se pare că asemănarea cu prințesa Diana (dreapta) i-a fost fatală lui Jill Dando (centru) ce a fost asasinată în 1999 de Barry George (stînga).

Asasinul prezentatoarei TV britanice ***Jill Dando***, condamnat luni la închisoare pe viață, a vrut să o ucidă și pe ***prințesa Diana,*** a arătat în numărul de marti ziarul „The Sun".

Afacerea preocupă opinia publică și mass-media din Marea Britanie de doi ani, din 26 aprilie 1999, cînd prezentatoarea emisiunii **„Crimewatch"**, Jill Dando (38 de ani), a fost găsită împușcată în cap chiar în pragul casei sale din Gowan Avenue, Fulham, în sud-vestul Londrei. La început s-a crezut că asasinatul este opera unui ucigaș plătit, angajat probabil de cei care au fost deranjati de anchetele întreprinse de ziarista de la BBC aflată în culmea carierei sale (realiza o variantă britanică a emisiunii lui ***Emanuel Isopescu***, **„Urmărire generală"**). A doua ipoteză luată în calcul, cea care avea să se dovedească corectă, a fost cea a unui asasin psihopat. Numele lui ***Barry George*** a apărut în ancheta politiei la numai cîteva ore după descoperirea asasinatului însă, pînă la arestarea lui au trebuit să treacă 395 de zile, timp în care o echipă de 47 de detectivi au cercetat toate pistele posibile.

După un proces de opt săptămîni și 32 de ore de deliberare, juriul, convins de dovezile strînse de acuzatori, l-a condamnat pe ucigașul Barry George (41 de ani) la închisoare pe viată deși acesta nu a recunoscut niciodată fapta. Juriul l-a condamnat pe George fără a cunoaște motivul real al asasinatului despre care judecătorul a apreciat ***„că nu putea fi vreodată explicat"***.

Viata și faptele ucigașului pînă la asasinarea lui Jill Dando ar duce la concluzia că motivatia crimei constă într-o severă tulburare psihică, George fiind în opinia psihiatrului american ***Reid Maloy,*** expert mondial în problema asasinilor cu tulburări comportamentale, un ***„vînător de celebrități"***. Acest diagnostic pare a fi confirmat de dezvăluirile făcute ieri în cotidianul „The Sun" care a arătat că George a intentionat să o ucidă initial pe printesa Diana.

Barry George, cunoscut ca violator și psihopat, a fost prins pe 10 ianuarie 1983 în grădina palatului Kensington înarmat cu două cutite și îmbrăcat și mascat ca un agent din trupele SAS avînd în opinia dr. Maloy (care i-a studiat pe psihopatii care i-au urmărit pe ***Madonna, Gwyneth Paltrow*** și ***Martina Hingis***), ***„intenția clară de a o ataca și răni"*** pe printesa Diana. Deși asupra lui au fost găsite două cutite militare, Barry a fost eliberat și, după două zile, a fost arestat și condamnat pentru un viol comis cu un an în urmă. În acea perioadă, cuplul Charles - Diana folosea ca resedintă palatul Kensington iar în noaptea atacului printesa dormea acolo. După aceasta, George a urmărit-o pe Jill Dando - care își schimbase înfățișarea pentru a semăna cu Lady Di la indicațiile celor de la BBC - vreme de cinci ani înainte de a trece la fapta sîngeroasă din ianuarie 1999. La vremea respectivă, remarcînd asemănarea dintre starul TV și printesă, dr. Maloy îi sfătuise pe polítiști să caute asasinul printre persoanele care au făcut o fixatie pentru celebrități, în special pentru Ladi Di și, deși motivul crimei nu este nici astăzi cunoscut, multi politiști sînt convinși că asasinul și-a transferat fixatia pentru Di asupra lui Jill Dando după moartea printesei de Wales. În egală măsură, politiștii cred că intentia asasinului a fost să creeze o dramă care să șocheze natiunea britancă, la fel ca moartea printesei Diana, un an mai devreme. Ipoteza pare a fi confirmată și de găsirea la domiciliul asasinului a unei colectii bogate de fotografii a printesei și a mai multor reviste și articole despre ea. Pe de altă parte, chiar mama asasinului confirmă fixatia acestuia: ***„Era obsedat de Diana. Se învîrtea multă vreme pe lîngă palat încercînd să o vadă"***.

Barry George era șomer și trăia în Fulham, în vestul Londrei în apropiere de victima sa, din cele 75 de lire săptămînale pe care le primea ca ajutor social. Neînteles și respins, el și-a construit o întreagă lume în care era fie agent din trupele speciale SAS, fie cascador fie pop star și încerca să își transforme fantasmele în realitate. El se prezenta tuturor ca ***Barry Bulsara,*** un văr al idolului său, ***Freddy Mercury***, vocalistul decedat al formatiei ***Queen***. De-a lungul anilor el s-a mai dat drept membru al echipei lui ***Michael Jackson,*** campion britanic de karate sau agent SAS, echipă de elită în care a încercat chiar să intre odată dar a fost respins la examen. ■

Pe lacul Snagov a fost prins un pui de crocodil

Pescarii din satul Ghermănești din judetul Ilfov au prins, luni, pe lacul Snagov, un pui de crocodil, cu o lungime de aproximativ 70 de cm, pe care îl vor preda Grădinii zoologice de la Băneasa. Capturarea crocodilului a fost usoară, pentru că reptila are dinti de lapte și nu avea suficientă fortă să se opună.

„Eram la pescuit și am văzut crocodilul. M-am speriat putin... A fost demult un zvon că era un crocodil în lac, dar nu credeam așa ceva", a spus unul dintre pescari, care a descoperit crocodilul în stufărișul de la marginea lacului. Cel care s-a apropiat cu barca de crocodil a declarat că i-a fost foarte frică atunci cînd se afla lîngă reptilă și încerca s-o prindă.

Localnicii de pe malul lacului Snagov nu-și explică cum a putut să ajungă un crocodil acolo. Ei sînt și acum speriati de ce s-ar fi putut întîmpla dacă reptila nu ar fi fost capturată. Cel mai mult le era teamă pentru copiii care se scaldă zilnic în această parte a lacului. Pînă marți, cînd va fi dat Grădinii zoologice, crocodilul este ținut într-o oală de ciorbă de 100 de litri.■

Musulmanii contra „Vrei să fii milionar?"

Muftiul Egiptului, seicul Nasr Farid Wassel, a emis o fatwa (decret religios) împotriva emisiunilor de jocuri televizate care permit realizarea unor cîstiguri financiare, pe care le asimilează cu jocurile de noroc interzise de Coran. ***„Aceste emisiuni, ca «Vrei să fii milionar?» (emisiune arabă) și altele, prezentate de televiziune egipteană sînt interzise"***, arată textul fatwa. ***„Ele reprezintă o formă modernizată a pariurilor și jocurilor de noroc, interzise de Coran"***, adaugă textul. Muftiul a mai făcut apel la media pentru ***„a nu mai organiza acest gen de emisiuni, așa cum cere dreptul divin"***.

Deocamdată televiziunea natională egipteană nu a avut nici o reactie. În ultimele săptămîni, postul de televiziune a difuzat două emisiuni de genul „Vrei să fii milionar?" ■

PROGRAMUL CINEMATOGRAFELOR

■ „VICTORIA", *29 iunie - 5 iulie 2001, orele: 11.00; 15.00; 17.00; 19.00 - „Pariu riscant"* (comedie - SUA, 2001). Regia Gregory Poirier. Cu: ***Jerry O'Connell, Shannon Elizabeth, Jake Busey, Horatio Sauz.*** Premieră. **Tarif**: 25.000 lei (orele 11.00 - 20.000 lei).

-29 - 5 iulie, orele 21.00, în ciclul „Oscar 2000" - ***„Tigru și dragon"*** (dramă romantică - coproductie China/ Taiwan/ SUA, 2000). Regia Ang Lee. Cu: ***Chow Yun Fat, Michelle Yeoh***. 4 Premii Oscar 2001. **Tarif:** 25.000 lei

■ „REPUBLICA", *29 - 5 iulie 2001, orele 10.00; 14.00; 16.00 - „Fie copilul binecuvîntat"* (thriller - SUA, 2000). Regia Chuck Russell. Cu: ***Kim Basinger, Jimmy Smits, Christina Ricci, Rufus Sewell, Ian Holm.*** Premieră **Tarif**: 25.000 lei (orele 10.00, tarif redus 20.000 lei).

- 29 iunie - 5 iulie 2001, orele 17.50; 20.00, „Cine-Top" - ***„Ce-și doresc femeile"*** (comedie - SUA, 2000). Regia Nancy Meyers. Cu: ***Mel Gibson, Helen Hunt, Marisa Tomei, Alan Alda.*** **Tarif**: 25.000 lei (stal); 30.000 lei (lojă, balcon)

■ **„DACIA"**, *29 - 5 iulie 2001, orele 14.00; 16.00; 18.00 - „Băi, care mi-ai șutit mașina?"* (comedie - SUA, 2001). Regia Danny Leiner. Cu: ***Ashton Kutcher, Seann Williams Scott, Jennifer Garner.*** **Tarif**: 12.000 lei.

■ **CASA DE CULTURĂ A STUDENTILOR - SALA AZUR**

29 - 5 iulie 2001 (exceptînd zilele de luni si marti), ***orele 18.00 - „Doctorul T și femeile"*** (comedie - SUA, 2000). Regia Robert Altman. Cu: ***Richard Gere, Helen Hunt.*** **Tarif**: 12.000 lei

- Miercuri, 4 iulie 2001, orele 16.00 - „Fantazia 2000" (animatie - SUA, 2000). Regia Hendel Butoy **Tarif**: 12.000 lei

TIMP LIBER

■ Expozitia de pictură a artistei ***Dana Călcâi***, intitulată ***„Iașul de altădată"***, poate fi vizitată în continuare pînă pe data de *7 iulie*, în Complexul „Iulius Mall", la etajul I.

■ ***Muzeul Literaturii Române Iași*** organizează în perioada ***28 iunie - 15 iulie 2001*** expozitia ***„Muzeografia - o profesiune nobilă"***, în memoria muzeografului și omului de cultură ***Constantin-Liviu Rusu.*** Expoziția poate fi vizitată în holul corpului B al casei „V. Pogor", zilnic între ***orele 9.00 - 16.00.***

■ ***Opera Română***

Închiderea stagiunii

Miercuri, 4 iulie, orele 18.30, la Opera Română va avea loc spectacolul cu opera ***„Flautul fermecat"*** de W.A. Mozart. Dirijor ***Corneliu Calistru.***

■ Goethe - Zentrum Iași, Centrul Cultural German Iasi organizează conferinta cu titlul ***„Amintirile mele despre holocaust"***. Va vorbi ***prof. dr Ioan Gottlieb*** de la Universitatea „Al.I. Cuza" Iași. Manifestarea va avea loc ***miercuri, 4 iulie 2001, ora 19.00***, la sediul Centrului Cultural German din bulevardul Carol I nr. 21.

■ Academia Română - Institutul de Istorie „A.D. Xenopol", Centrul de studii românești Iasi anunță simpozionul ***„România: Răscruce de drum a Europei"*** ce va avea loc ***miercuri, 4 iulie, la ora 17.00.*** Moderator va fi ***Alexandru Zub*** și vor prezenta lucrări ***Dennis Deletant*** (**„Transnistria 1942: A Memoir of George Tomaziu"**), ***Jason Tavares*** (**„Beyond Transylvania: The Siebenburger Saxona and the European Minority"**), ***Dumitru Șandru*** (**„Populația României după cesiunile teritoriale din 1940"**) și ***Dorin Dobrincu*** (**„Partizani pro-germani în România după 23 august 1944"**).

Agenția pentru Dezvoltare Regională Nord-Est

Piatra Neamț, str. Alexandru cel Bun, nr.27 bis
tel.:033/218.071, fax:033/218.072

ORGANIZEAZĂ

în data de 18 iulie 2001, orele 10, la sediul Agenției

CONCURS

pentru ocuparea unui post de

INGINER

în cadrul filialei Iași

Condiții de participare la concurs:
- cunoașterea limbii engleze (scris, vorbit, citit);
- cunoștințe operare calculator (MSOffice, FoxPro)
- cunoștințe legislație, conform bibliografiei

Documente necesare pentru înscriere la concurs:
- copie după diploma de studii
- recomandare de la ultimul loc de muncă (unde este cazul)
- curriculum vitae
- cazier judiciar

Bibliografia se poate obține direct de la sediul Agenției sau la e-mail gocneanu@adrnordest.ro sau de la sediul Filialei Bacău, situată în sediul Consiliului Județean Iași, bd. Ștefan cel Mare și Sfînt, nr.69, camera 161.

Termenul limită de înscriere este 16 iulie 2001, orele 12, la sediul Agenției.

HOROSCOP

Berbec 21 mart. - 20 apr.

Ascultati numai pe cei care vă aduc vești bune sau măgulesc dorintele personale. În felul acesta oricine vă poate amorti vigilenta și de aici pînă la eroare este doar un pas.

Taur 21 apr. - 20 mai

Nu sînteti suficient conectati la starea de spirit proprie tuturor cîștigătorilor. Vă preocupă prea mult ce se spune despre dvs. și mai putin obiectivele pe care le urmăriți.

Gemeni 21 mai - 21 iun

Întretineți o serie de relații paralele lăsînd fiecăruia în parte că este privilegiat. Într-o zi este totuși posibil ca informațiile să fie puse cap la cap de cineva.

Rac 22 iun - 22 iul

Aveti informatii destul de precise asupra subiectului care vă interesează în mod deosebit. Din păcate, ele nu vă folosesc prea mult și nu vă ajută să întelegeți contextul.

Leu 23 iul - 22 aug

Presiunea care se exercită asupra dvs. continuă să crească în ciuda faptului că v-ați luat măsuri de apărare. Nu este cazul să renuntati, nici să faceti concesii.

Fecioara 23 aug - 22 sept

Starea psihică rămîne constantă, vă urmăriți șansele cu o perseverentă iesită din comun. Unii vă sfătuiesc să o lăsati mai moale, dar vă temeti că ați putea iesi din ritm.

Balanța 23 sept - 22 oct

Suferiti în sinea dvs., însă orgoliul nu vă lasă să o arătați și altora. Aveti conștiinta lucrului bine făcut și asta vă face să nu vă pară rău de cheltuiala de timp.

Scorpion 23 oct - 21 nov

Nu vă place să investiți fără a avea o minimă garantie din partea cuiva. Munciti prea mult ca să vă permiteți să aruncati pe apa sîmbetei rodul muncii dvs.

Săgetător 22 nov - 21 dec

Informatiile se leagă unele de altele, în ciuda faptului că le-ati cules la întîmplare. Sînteti sfătuit să vă păstrați unele rezerve fată de persoane cu influentă.

Capricorn 22 dec - 19 ian

Vă consumati prea mult, dar nu încercînd să rezolvați o problemă, ci suferind din cauza unei înfrîngeri. Aveti totuși experienta războaielor lungi, purtate în macquis.

Vărsător 20 ian - 18 feb

Vă uniti fortele cu persoane cu interese comune, cel putin pînă la prima răscruce. Conjuncturile ne pot transforma usor aliantele și întelegerile din amiciții în ostilități.

Pesti 19 feb - 20 mar

Replica dată este destul de inconsistentă, cu toată înverșunarea și patima pe care le-ati pus. Rămîneti cu satisfactia că nu ati întors și celălalt obraz.

INTEGRAMA ZILEI

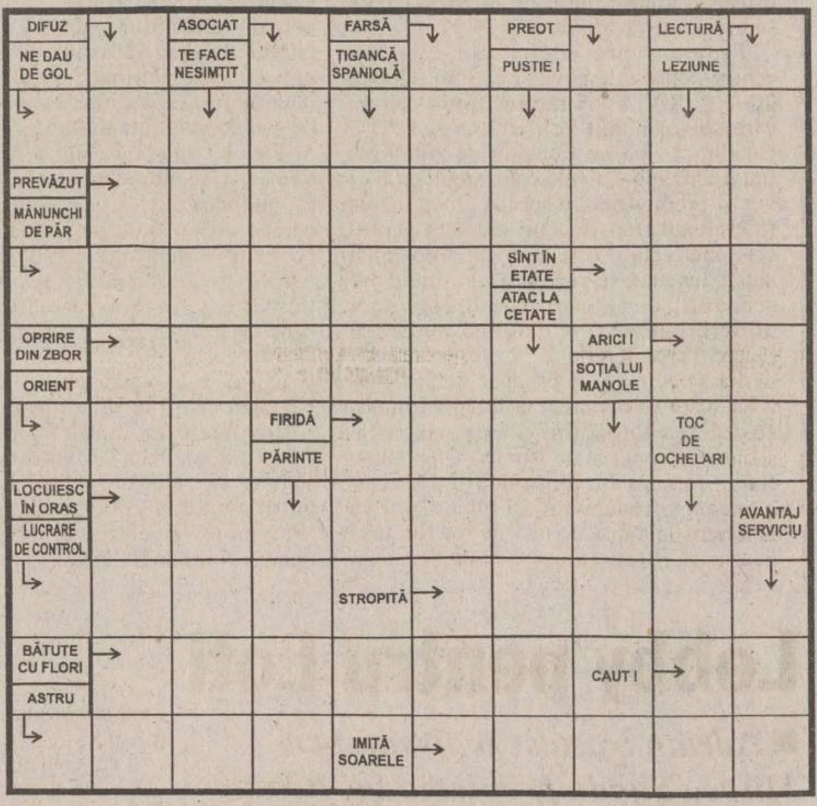

Soluția integramei din numărul precedent: M; P; S; P; O; CELIBIDACHE; NUFAR; CERT; CENTRIFUGA; SAIBA; RANA; RT; EI; PA; AP; RS; SATRA; A; PETROL; EMIR; LAINICI; TA; MIRT; AE; SET

Absolut nemișcat, de mii de ani...

Absolut nou și dinamic!

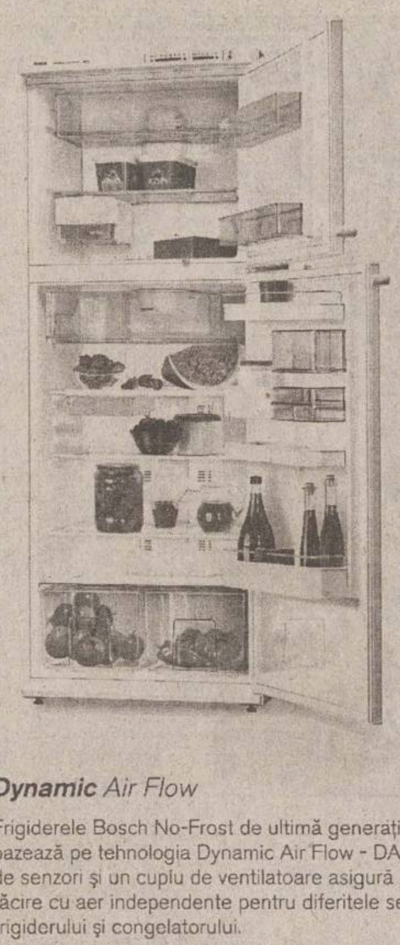

Dynamic Air Flow

Frigiderele Bosch No-Frost de ultimă generație se bazează pe tehnologia Dynamic Air Flow - DAF: un set de senzori și un cuplu de ventilatoare asigură circuite de răcire cu aer independente pentru diferitele secțiuni ale frigiderului și congelatorului.

Orice deschidere a ușii sau orice aliment cald introdus în frigider vor fi imediat detectate, iar sistemul DAF va comanda o răcire suplimentară a respectivei secțiuni. Temperatura revine rapid la nivelul selectat inițial pentru operare, iar celelalte alimente nu vor avea de suferit.

Sistemul No-Frost împiedică formarea gheții în frigider, iar zona cu temperaturi apropiate de 0°C este special concepută pentru conservarea alimentelor sensibile. Ele își păstrează gustul, aspectul și mai ales conținutul de vitamine de trei ori mai mult timp.

Inteligent, ergonomic, trainic. Pentru că este Bosch.

NOU DAF DYNAMIC AIR FLOW

Electrocasnice

BOSCH

JOI, ACTIUNE SI EROI
Charlie Sheen
Michael Biehn
Joanne Whalley
Acțiune de gradul 0
5 iulie, ora 20.00
Prietenul în Orient se cunoaște
FILM ARTISTIC
PRO TV
e tot ce vrei

Niște americani și armele lor nucleare cad prizonieri în mâinile unor arabi. Trupa de commando care este trimisă pe urmele acestora este condusă de doi comandanți care nu se înțeleg deloc. Totuși, când situația devine explozivă, consensul învinge, iar cei doi devin cei mai buni prieteni.

SERVICII MEDICALE

• HELICOMED
CONF. DR. MARIN BURLEA

● PEDIATRIE
● ECOGRAFIE ABDOMINALE ȘI PELVINE
● GASTROENTEROLOGIE (copii și adulți)
● ENDOSCOPIE DIGESTIVĂ (copii și adulți)

DR. CORNEA ION - medic primar specialist O.R.L.
DR. VIERIU VERONA - medic primar specialist pediatru

●LOGOPEDIE (CORECTAREA TULBURĂRILOR DE VORBIE) Diagnostic și terapie individuală
PROF. LOGOPED: GEORGETA BURLEA
● PSIHOLOGIE - diagnostic și terapie
●Tratamente cu lumină polarizată (BIOPTRON) în afecțiuni respiratorii, reumatismale, nevralgii, afecțiuni alergice precum și tratatmente injectabile.
Program: - zilnic 9 - 19
- sîmbăta 9 - 13
Str. Străpungerea Silvestru nr. 32, bl. T2 (200 m, pe linia de tramvai, dintre gară spre Canta).
☎ 217666 ; 092-250707; 092-250690
Dr. Scînteie Mira
Dr. Tarasi Carmen
Dr. Dimofte Doina
Dr. Constantin Cătălin
Program:
luni - vineri: 9 - 19
sîmbătă: 10 - 14
Pentru programări și informații sunați la ☎ 218347

• PRO FAMILIA

Laborator analize medicale efectuează orice investigație de laborator, executate de profesori universitari
Str. Țuțora 11C, sc. D
Program: zilnic: 7.00-18.00
sîmbăta și duminica:9.00-11.00
☎230.431

• POLICLINICA DE ELITĂ PROFESMED

str. VASILE CONTA nr. 18 (vizavi de policlinica Municipală, Piața Sf. Spiridon)

CONSULTAȚII ȘI TRATAMENTE ÎN TOATE SPECIALITĂȚILE DE MEDICINĂ
ECOGRAFII și celelate investigații paraclinice;
CHIURETAJE - și prin metoda modernă prin aspirație;
TOATE ANALIZELE DE LABORATOR cu aparatură și reactivi din import;
Program: luni - vineri: 7.30-19.30, sîmbătă: 7.30-14.00
☎ 213 226

• LASER CLINIC

Tratamente ultramoderne cu LASER pentru COPII și ADULȚI, la CABINET sau DOMICILIU, cu aparatură ULTRA-PERFORMANTĂ care realizează VINDECĂRI RAPIDE, DURABILE și BIOSTIMULAREA GENERALĂ, oferite de cadre universitare SUPRA-SPECIALIZATE în străinătate.
● URGENȚE: traumatisme, dureri, paralizii, accidente cerebrale
● INFECȚII: amigdalite, otite, bronșite, gingivite, herpes, stomatite, cistite, pneumonii, tuberculoză
● ALERGII: rinită, sinuzită, astm, eczeme
● BOLI MUSCULO-SCHELETALE:artrite, artroze, osteoporoză, ciocuri
● BOLI DE PIELE: acnee, cicatrici, arsuri, psoriazis, plăgi accidentale și postchirurgicale, ulcere, infecții, chelie
● CRONICE: arterite, hemoroizi, cardiopatii, diabet, colite, hepatite, cancere
● NEURO-PSIHICE: nevralgii, paralizii, migrene, nevroze, depresie, oboseală, amnezie
● GINECOLOGICE: dismenoree, metroanexite, sterilitate, frigiditate
● SPECIALE: riduri, înfrumusețare, surditate, zgomote în urechi, stopatul fumatului, obezitate, impotență.

Programări:
tel. 032-251117, 232807; 094-849637

AVEȚI ÎNCREDERE ÎN NOUA MEDICINĂ A MILENIULUI III !

• ECHOMED
Obstetrică - ginecologie

Medici primari: Maria AKAD, Alexandra OVĂNESCU, Hassan AKAD, Maricica PAVALEANU, Marin BURLEA
■ **ECHOGRAFII:** diagnostic de sarcină, depistarea sexului fetal, afecțiuni ale sînului, ficat, rinichi, pancreas.
■ **Chiuretaje uterine**
■ **Tratamente pentru sterilitate** (feminină și masculină)
■ **Teste** pentru sarcină (3 min.)
■ **Contracepție** orală și montări sterilete
■ **Colposcopii.**
■ **Cauterizări** - biopsii uterine și de col.
■ **Examene citologice**: citodiagnostic, secreții vaginale, secreții uretrale, spermograme, teste postcoitale
Consultații asigurate de profesori universitari și medici specialiști de înaltă competență profesională.
Șos. Păcurari nr. 4, corp anexă la bl.590A (vis-a-vis de Oficiul PTTR)
☎251927 (fax); 145272; 094-216.467; 092-149200.

• BIO PAN
CENTRU MEDICAL

Str. V. Alecsandri 9B, ap.1
☎ 032/210.728
Zilnic: 10.00-18.00
Sîmbăta: 10.00-12.00

- ECOGRAF COLOR COMPUTERIZAT

Medici primari
● **UROLOGIE- SEXOLOGIE:**
- Dr. Constantin Liviu Panainte (doctor în științe medicale). Mici intervenții chirurgicale și urolo-gice, cistoscopii, cauterizări, sterilitate ☎ 095-643908
● **PNEUMOLOGIE:**
Dr. C-tin Panainte - consultații, scopii și grafii pulmonare ☎ 032-211535
● **OBSTETRICĂ-GINECOLOGIE:**
Dr. Ioan Bunea ☎ 094-622567
Dr. M. Holicov ☎ 094-606420
Contracepție orală, montări sterilete, cauterizări, tratamente sterilitate, chiuretaje.
● **CHIRURGIE PLASTICĂ ȘI ESTETICĂ**
Dr. R. Budurcă ☎ 095-537274
● **MEDICINĂ DE FAMILIE:**
Dr. I. Florea ☎ 094-533830

• Cabinet de oftalmologie și optică medicală

SC MEDOPTICA SRL
Socola nr. 8 (lîngă 1001 Articole)
Cabinet cu contract Casa de Asigurări de Sănătate
CONSULTAȚII CU APARATURĂ COMPUTERIZATĂ
- Prescripții ochelari, lentile de contact (medicale și estetice)
- Consultații și tratamente oftalmologice
- Optică medicală (inclusiv lentile plastic, bifocale, progresive - Zeiss și Essilor)
Medici care asigură consultații:
Dr. Anghel Kreolla
Dr. Pepelea Lucia

• CABINET STOMATOLOGIC DentaPro
Dr. Lucian TEOFANESCU

medic specialist stomatologie generală **Dr. Loredana PRISTAVU**
medic specialist ortodonție

■ consultații GRATUITE!
■ refacerea ZÎMBETULUI plăcut cu materiale identice cu dinții naturali
■ nopți LINIȘTITE, fără grija durerilor de dinți
Programează-te ACUM la ☎ 115521.
Str. Rafael nr. 4 (pe str. Sărărie, vis a vis de Liceul Economic 1)
Program:Luni, Joi: 8.00-20.00
Marți, Miercuri, Vineri: 14.00-20.00
Simbătă: 8.00-14.00.

• CABINET STOMATOLOGIC
Dr. Daniela Lăzescu
medic primar stomatolog

Str. Sf. Lazăr nr. 45 (vis-a-vis de sediul BCR)
☎ 237998
Puteți telefona pentru programări zilnic între orele 8.00-18.00 (sîmbăta între 8.00-14.00)

• POLICLINICA "SĂNĂTATEA 2000"
str. LĂPUȘNEANU NR. 7A

Asigură asistență medicală în specialitățile:
■ **Dr. Constantin IORDACHE**
- MEDIC PRIMAR PEDIATRU
- MEDIC SPECIALIST CARDIOLOG
- COMPETENȚĂ ECOCARDIOGRAFIE

Oferă:
● Consultații pediatrice (cabinet și la domiciliu)
● Consultații de cardiologie pediatrică (cabinet și la domiciliu)
● Electrocardiograme
● Ecocardiografii
● Dispensarizarea, urmărirea și tratamentul copiilor cu boli cardiovasculare și a bolilor cronice în general.
PROGRAM CABINET:
- zilnic 14,30 - 20,30;
- sîmbăta, duminica 8,30 - 14,30
☎ 214001 (acasă); 214002 (Policlinică); 094-507780.
De asemenea, se mai acordă consultații de: **boli respiratorii** (Dr. L. SAVIN), **reumatologie-balneologie** (Dr. M. ACHIȚI), **pediatrie** (Dr. Ahmad MOHAMAD), **psihiatrie** (Dr. M. CHIRIAC și Dr. D. BUDEANU), **acupunctură** (Dr. M. IACOBESCU), **psihologie** (Psih. I. HIȚU și C. PETRESCU).

Policlinica are
MEDIC DE FAMILIE!!!
Relații suplimentare la - Secretariatul Policlinicii, zilnic între orele: 10,00 - 20,30; tel. 214002

• MEDIRO
(servicii medicale)

Asigurăm asistență medi-cală de specialitate în:
● MEDICINĂ INTERNĂ, CARDIOLOGIE, NEUROLOGIE, PEDIATRIE, DERMATOLOGIE;
● ANALIZE LABORATOR (Biochimie, Hematologie);
● ECHOGRAFIE, ELECTROCARDIOGRAME;
● Tratamente diverse (injecții intramusculare, intravenoase, infiltrații, perfuzii etc);
■ DERMO-OSMETOLOGIE
■ PSIHIATRIE
<<Efectuăm ANALIZE GRATUITE, COMPENSATE C.A.S.S.>>
<<REDUCERI PENTRU PENSIONARI>>
Bd. Alexandru cel Bun nr. 4, bl. 1205C-parter (în apropierea Podului dintre cartierele Mircea cel Bătrîn și Al. cel Bun)
Program: zilnic 9.00-19.00
☎ 259.111

• MEDFIZ
CENTRUL MEDICAL DE BALNEO-FIZIOTERAPIE ȘI RECUPERARE MEDICALĂ, CHIRURGIE PLASTICĂ ȘI RECONSTRUCTIVĂ, MEDICINĂ DE FAMILIE

Iași - Canta 2, bl. G11
Oferă,
în regim compensat de CAS,
● **Servicii moderne de tratament recuperator în boli reumatismale, neurologice, respiratorii, sechele post traumatice, obezitate:**
■ Electroterapie, electrogimnastică
■ Laserterapie
■ Ultrasonoterapie
■ Aerosoloterapie
■ Masaj - Kinetoterapie
■ Tehnici de medicină alternativă (electroacupunctură, homeoterapie)
● **Consultații de chirurgie plastică-reconstructivă**
● **Intervenții de mică chirurgie**
Înscrieri la medic de familie
☎ 032-165571; 032-216231; 032-214878
094/206903; 094/634684

• OPTIMIT
Cabinet oftalmologic și optică medicală

■ **Consultații oftalmologice complete -cu tarif redus-** (cu trimitere de la medicul de familie) efectuate cu aparatură profesională computerizată asigurată de medic primar oftalmolog **dr. Carmen Romanescu**
■ **Prescripții ochelari și lentile de contact**
■ Execuția ochelarilor promptă și de **calitate incontestabilă** asigurată de optician Dumitru Mihăiță.
Str. Nicolina nr. 6 (lîngă pasarela de la Bazar)
Program consultații:
luni-vineri 14.30-19
sîmbătă 10-13.
Program optică:
luni-vineri 9-19; sîmbătă 10-13
Programări și informații la ☎ 239175.

• ORTOPEDICA
Servicii Medicale
NON-STOP

B-dul Socola nr. 8, bl. C2, sc. C, tel. 231335, 094-514420, 094-470884
Asigură asistență medicală în:
■ ORTOPEDIE ȘI TRAUMATOLOGIE - consultații, tratamente (corectare diferitelor deformații ale membrelor superioare, inferioare, coloanei vertebrale sau bazinului, etc.) Tratamente moderne pentru FRACTURI, ENTORSE, LUXAȚII sau afecțiuni dureroase sau inflamatorii ale aparatului locomotor (artrite, artroze, lombo-sciatică, pinten calcaneean, ulcere de gambă, infecții, cicatrici vicioase, etc) prin laser, arsuri. Dr. B. Aniței.
■TRATAMENTUL VARICELOR, hemoroizilor fisuri anale, ulcere varicoase
■MEDICINĂ GENERALĂ, dr. P.Onu
■ GINECOLOGIE - consultații, tratamente, întreruperi de sarcină dr. S.Tomosoiu, dr.C. Tomosoiu, dr. F. Dumitrache, dr. D. Iancu.
■ ACUPUNCTURĂ
■ HOMEOPATIE dr.E.Galupa,
■ CHIRURGIE PLASTICĂ ȘI REPARATORIE - consultații, tratamente și intervenții chirurgicale. dr. C. Tamaș
■ ECOGRAFII, dr. O. Ciofea
CONDIȚII OPTIME DE INTERNARE (TV color, frigider)
Consultații și tratamente la domiciliu.

• SOFIDENT

Lucrări dentare din PORȚELAN

VITA - GERMANY
SHOFU- JAPAN
Ultima generație ACRILATE FOTOPOLIMERIZABILE
GC" GRADIA - JAPAN
☎ 032/113750, 115460, 092 727930

• Psiholog
Ermina SOROCIANU

Policlinica Municipală 1, etaj 2, camera 202
● Testare și evaluare psihologică
● Consiliere psihologică și psihoterapie (individuală și de grup) copii și adulți
● Intervenții pentru: nevroze, psihoze, afecțiuni psihosomatice, anorexie nervoasă, obezitate, stress, tulburări comportamentale și ale dezvoltării psihologice, dificultăți școlare, de relaționare și integrare, probleme specifice de sex, cuplu și familie, divorț, dscriminare, conflict, vîrstă, motivație în activitate, eficiență, comunicare, satisfacție, urgențe psihologice etc.
Program cabinet:
luni, miercuri, vineri 13.30-20.30
marți, joi: 7.30-13.30,
sîmbătă: la cerere
☎ 177344. 091-405635

• POLICLINICA nr. 1

Medici cu experiență, oferă **servicii medicale moderne** în următoarele cabinete individuale, recent înființate:
parter OFTALMOLOGIE
cab. nr. 100-**dr. Gabriela TODOSI**, tel. 093/213093
etaj I CARDIOLOGIE
cab. nr. 173
-**dr. Luminița NECULA**, tel. 094/781905
etaj II DERMATOLOGIE
cab. nr. 203 ☎ 244590 (direct)
- **dr. Florin TODIRAȘ**
- **dr. Adrian SOCOL**, tel. 094/613639
NEUROLOGIE
cab. nr. 202
-**dr. Adina CUCIUREANU** tel. 093/575312
etaj III ONCOLOGIE
cab. nr. 248
- **dr. Const. VOLOVĂȚ**, tel. 094/312243
ENDOCRINOLOGIE
cab. nr. 243
- **dr. Violeta GNEAZDOVSCHI**
OBSTETRICĂ-GINECOLOGIE
cab. nr. 236
- **dr. Aneta CEHAN**
cab. nr. 235, tel. 260053
- **dr. Doina DAMACEANU**
PSIHIATRIE ȘI PSIHOTERAPIE
cab. nr. 241
- **dr. Gabriel CRUMPEI**, tel. 276144, 092/202057
La aceste cabinete adresabilitatea este directă, **fără bon din triaj**, iar consultațiile sunt **gratuite** pe baza biletului de trimitere.

• TERAPII COMPLEMENTARE
REFLEXOTERAPIE, MASAJ, CROMOTERAPIE, AROMATERAPIE, FOTOTERAPIE

cu rezultate globale și durabile în:

● restabilirea funcțiilor organice (renal, hepatic, gastro intestinal, cardio, respirator etc.)
● întărirea sistemului imunitar
● echilibrarea glandelor endocrine
● probleme severe de spasmofilie
● eliminarea durerilor reumati-ce și tensiunilor de natură nervoasă sau cauzate de stress.
Terapeut: **Corina Turliuc** - specializare în Franța
CABINET AVICENNA
Bd. Ștefan cel Mare nr. 10
Program zilnic: 10-20;
sîmbăta: 10-16.
☎: 032-276433

• MEDI MENTOR - CENTRU MEDICAL

contract cu casa de asigurări de sănătate Iași - Podu Roș, str. Nicolina 5, bl. A2
Programări la telefon: 132093 (între stația de autobuz 9 și Liceul Racoviță)
♦ **OBSTETRICĂ ȘI GINECOLOGIE** (Contract CASS)
Conf. Dr. Cristina Anton
♦ **DERMATOLOGIE**
Dr. Rodica Teodoru - medic primar
♦ **STOMATOLOGIE - Contract CASS**
Dr. Mihaela Florescu - medic specialist - 094/258743
Dr. Irina Apostol
Consultații gratuite ● efectuare lucrări porțelan ● obturații foto
♦ **LABORATOR ANALIZE - Contract CASS**
☎ 032/**132093, 135890**

• Dr. Doina Iancu
medic primar

OBSTETRICĂ-GINECOLOGIE:
● Tratamente de sterilitate (femei și bărbați)
● Întreruperi de sarcină
● Disfuncții sexuale
● Planning familial
● Ecografii
Informații și programări:
tel.: 231.335 Ortopedica

• Dr. M. Cărăuleanu
Cabinet ginecologic

str. Petru Poni nr. 1B (vizavi de stația Shell-Păcurari)
Program:
zilnic: 17.00-19.00
sîmbătă: 10.00-12.00
● Consultații
● Echografii
● Chiuretaje uterine
☎ 257474

• CABINET ALERGOLOGIE
Dr. Victoria MAXIM

Medic primar pediatru și specialist alergolog copii și adulți
Ofer:
● Consultații
● Testări cutanate
● Tratament de specialitate
● Tratamente cu lumină polarizată (BIOPTRON) în afecțiuni alergice, respiratorii, nevralgii, acnee
Str. Piața Voievozilor nr. 13 , bl.3, parter (Cinema Dacia), în interiorul studioului Foto.
Program: Marți și Joi: 14,00 - 17,00 ; Sîmbătă: 8,30 - 11,30
Programări la telefonul: 131525; 136172 sau 093 083095

CENTRUL DE OFTALMOLOGIE
SI OPTICA MEDICALA
tel: 279910 ; 277437

SANOPTIC

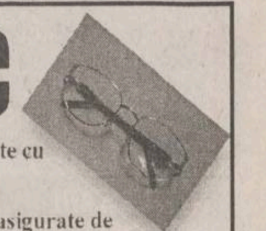

NOU **Fără internare** operatii de CATARACTĂ, GLAUCOM, STRABISM realizate cu aparatură ultraperformantă de Medic primar *dr. Smărăndița GALAN*
* Întreaga gamă de consultații și tratamente oftalmologice **în regim compensat** asigurate de medici competenți cu aparatură computerizată de mare precizie.
* Execuția **pe loc** a ochelarilor de vedere de către personal calificat cu aparatură complet automată.

MATER OPTICA

- cel mai modern centru de oftalmologie și optică medicală din România

● Unicul atelier de optică din Iași în care confecționarea ochelarilor se face cu aparatură computerizată, de ultimă generație, mînuită de tehnicieni la curent cu ultimele descoperiri și evoluții în domeniul opticii
● Precizie maximă
● Consultații oftalmologice la nivel european:
- Refracții cu autokeratorefractometru
- Fund de ochi
- Presiuni intraoculare cu tonometru Haag - Streit
- Prescripții ochelari și lentile de contact (inclusiv lentile de contact cosmetice cu dioptrie și pt. astigmatisme)

IAȘI
Bd. Independenței nr. 10
tel. 214072

Medici care asigură consultații:
Prof. dr. Sergiu BUIUC
Medic primar dr. G. BEȘCHEA
Medic primar dr. G. DIMITRIU
Medic primar dr. G. MACOVEI
Medic primar dr. C. ANDRON
Medic primar dr. M. BREDEȚEANU
Medic primar dr. G. TODOSI

---

962 NON STOP

AMBULANȚĂ PRIVATĂ,
ECHIPAJ SPECIALIZAT ÎN MEDICINĂ DE URGENȚĂ
TRANSPORT MEDICALIZAT

CENTRUL MEDICAL MAS

Str. Străpungerii Silvestru 60, bl. CL 11, parter
Tel. 032-244962, Fax: 032-240962
♦ Abonamente la serviciile medicale
♦ Consultatii medicale la domiciliu cu rezultat imediat

PEDIATRIE	MEDICINĂ DE FAMILIE
DERMATOLOGIE	ENDOCRINOLOGIE
O.R.L.	CARDIOLOGIE CU EKG
MICĂ CHIRURGIE	GASTROENTEROLOGIE (ecograf)
ANALIZE DE LABORATOR	GINECOLOGIE (ecograf)

Servicii asigurate de cadre universitare din UMF Iași

CENTRUL DE DIAGNOSTIC RADIOLOGIC ȘI IMAGISTIC

Str. Moara de Foc 35 (bloc DNT) Tel: 032/251716 Autobuz: 19,30 Tramvai: 2,7

Execută: ♦ radiografii dentare retroalveolare ♦ ortopantomografii ♦ ATM dinamic ♦ ATM biaxial ♦ sinusuri maxilare în sistem panoramic sau Tschebul ♦ tomografii ale maxilarelor (control implant) ♦ telecefalografie (cefalometrie) ♦ craniu fata/profil ♦ sinusurile frontale și sfenoidal ♦ sa turceasca (izometrica) cu parțile moi ale fetei ♦ cartilagii de crestere (pumn) ♦ coloana vertebrala cervicala
Program: Luni - Vineri: 9-12 și 16-19, Sîmbătă 9-12

N O U !! OSTEODENSITOMETRIE pentru determinarea OSTEOPOROZEI ȘI OSTEOPENIEI prin DIGITAL X-RAY RADIOGRAMMETRY (DXR-BMD) Program: Luni - Vineri: 14-19

NOU!! **MAMOGRAFII** - CU PROGRAM COMPLET COMPUTERIZAT PENTRU AFECTIUNI BENIGNE ȘI MALIGNE ALE SÂNULUI Program: Luni-Vineri: 16-19

Conf. Dr. Ivona Lupașcu

- medic primar obstetrică-ginecologie -
diplomă europeană de competență în endoscopie ginecologică

CONSULTAȚII ECOGRAFII
■ bolile aparatului genital și ale sînului
■ sterilitate
■ diagnosticul și supravegherea sarcinii

CENTRUL MEDICAL "IRIS" ☎ 213793

Bd. Copou nr. 38, bl. A4, sc. A (vis-a-vis de Grădina Copou)
■ ecocardiografie - adulți și copii
■ ecografie generală
■ ecografie vasculară
■ urologie - consultații și ecografii
■ medicină internă
ECOGRAF DOPPLER COLOR COPUTERIZAT ULTRAPERFORMANT

CORPO SAN

NON STOP Servicii Medicale Mobile
• Consultații medicale la domiciliu
Tel. URGENȚE: 092 376.370
• Electrocardiograme și măsurarea glicemiei (rezultat imediat), la domiciliul pacientului
Pentru societăti comerciale oferim asistentă medicală NON STOP (**pe bază de abonament**)

Cabinet stomatologic - Dr. D. BAHRIM, medic primar

✓ Consultații gratuite, plata în rate
✓ Tratament cu laser
✓ Lucrări protetice din porțelan, compozit
✓ Detartraj cu ultrasunete
✓ Albirea dinților

Program zilnic: 9.00-19.00
Tel. 111523; 258919 ; 094/608438
Str. Ștefan cel Mare nr. 11, et. 1 (lîngă Casa Wanda)

Farmaciile IASSYFARM

• FARMACIA DACIA 1
B-dul Dacia nr. 32
Luni-Vineri: 7.00 - 20.00
Sîmbătă: 8.00 - 14.00
Duminică: 8.00 - 12.00
Sfaturi medicale:
joi: 13:30 - 15.30
☎ 153.498

• FARMACIA NICOLINA
Str. Sălciilor, bl. 828
Luni-Vineri: 7.00 - 20.00
Sîmbătă: 8.00-14.00
Duminică: 8.00-12.00
☎ 122.782

• FARMACIA STUDENȚEASCĂ
Pol. Studenti și Elevi
Str. Toma Cozma 3
Luni-Vineri: 7.00 - 20.00
☎ 258.435

• FARMACIA TĂTĂRAȘI
Str. V.Lupu 8, bl. D3
Luni-Vineri: 7.00 - 20.00
Sîmbăta: 8.00-14.00
Duminica: 8.00-12.00
☎ 172. 867

• FARMACIA SF. PARASCHEVA
NON STOP
Piata Unirii 3
☎ 116.029

• FARMACIA GRĂDINARI
Str. V. Lupu 160, bl. G3
Luni-Vineri: 7.00 - 20.00
Sîmbata: 8.00-14.00
Duminica: 8.00-12.00
Sfaturi medicale:
Marti: 12.00-15.00
Vineri: 18.00-20.00
☎ 175.457

• FARMACIA INDEPENDENȚEI
Bd. Independentei 23
Luni-Vineri: 7.00 - 20.00
Sîmbata: 8.00-14.00
Duminica: 8.00 - 12.00
☎ 116.408

• FARMACIA PRIMĂVERII
Pol. Industrială
Str. Primăverii 14
Luni-Vineri: 7.00 - 20.00
Sîmbata: 8.00 - 13.00
☎ 136.971

• FARMACIA PODU ROȘ
NON STOP
Str. Socola 9, bl. E1
Sfaturi medicale:
Vineri: 11.00 - 13.00
☎ 132.293

• FARMACIA PODUL DE FIER
Str. T.Vladimirescu, bl. 306
Luni-Vineri: 7.00- 20.00
Sîmbata: 8.00 - 13.00
Duminica: 8.00 - 13.00
☎ 218.323

• FARMACIA SF. SPIRIDON
Pol. Municipală
Luni-Vineri: 7.00 - 20.00
☎ 115.224

• FARMACIA CENTRALĂ
Pascani, str. Stefan cel Mare 118, bl. A4
Luni-Vineri:7.00-20.00
Sîmbătă: 8.00 - 14.00
Duminică: 8.00- 13.00
☎ 764.059

• FARMACIA PODU ILOAIEI
Podu Iloaiei Bl.4
Luni-Vineri: 7.00 - 20.00
Sîmbata: 8.00 - 14.00
☎ 740.175

• FARMACIA PETRU RAREȘ
Hîrlău, str. Stefan cel Mare 12, bl. 11
Luni-Vineri: 7.00 - 20.00
Sîmbata: 8.00 - 14.00
Duminica: 8.00 - 12.00
☎ 720.378

• FARMACIA BUCIUM
Str. Bucium nr. 19, bl. B21
Luni-Vineri:7.00-20.00
Sîmbata: 8.00 - 14.00
Duminică: 8.00 - 12.00
Sfaturi medicale:
Luni și Miercuri: 14.00 - 17.00
Joi: 16.00 - 18.00
☎ 130.522

Farmaciile Sf. Parascheva, Sf. Spiridon și Podu Roș eliberează rețete gratuite pentru Programul de Diabet Zaharat - antidiabetice orale

TURISM

TOTEM TURISM

Iași, Str. Păcurari, nr. 8
(la 50m de Biblioteca M. Eminescu)
tel/fax: 032/213545, fax 032/217380
office@totem.ro, www.totem.ro

NUMAI NOI AVEM BILETE ÎN STOC !
IATA ACCREDITED AGENT

ATENA	175 $
SALONIC	175 $
BUDAPESTA	170 $
BARCELONA	274 $
ISTANBUL	187 $
LJUBLJANA	274 $
MADRID	274 $
LYON	274 $
MILANO	248 $
ROMA	248 $
PRAGA	192 $
ZAGREB	250 $
ZURICH	270 $
PARIS	270 $
MALTA	320 $
LONDRA	274 $
SOFIA	135 $
AMSTERDAM	250 $
BRUSSELS	270 $
COPENHAGA	250 $
VARSOVIA	180 $
STOCKHOLM	250 $
VIENA	250 $
TEL AVIV	280 $
LARNACA	264 $

NEW YORK	349 $
CHICAGO	415 $
MIAMI	540 $
WASHINGTON	460 $
DETROIT	525 $
ATLANTA	530 $
BOSTON	455 $
MONTREAL	385 $
TORONTO	445 $
VANCOUVER	535 $

TARIFE CHARTER:

TURCIA	198 $
FRANTA	280 $
ITALIA	220 $
FRANKFURT (plecare din Cluj, Timisoara)	188 $
MUNCHEN (plecare din Sibiu)	188 $
STUTTGART (plecare din Arad)	188 $
DUSSELDORF (plecare din Timisoara)	188 $

Tarife dus - întors fără taxe de aeroport

TOTEM "O CĂLĂTORIE PLĂCUTĂ" !!!
CU PLECĂRI ȘI DIN IAȘI

EUROTIME ATLASSIB TOURING OGNIVIA
UNGARIA, AUSTRIA, GERMANIA, ITALIA, FRANȚA, SPANIA, BELGIA, OLANDA, ANGLIA, SUEDIA, NORVEGIA, FINLANDA

ICAR TOURS

IATA
NUMĂRUL 1 ÎN TICKETING!
1 NUMAI NOI AVEM 5 STOCURI DE BILETE
1 STOC BILETE AVION BIROU "C. NEGRI"
1 STOC BILETE AVION BIROU "GALERIILE COMERCIALE"
1 STOC BILETE AUTOCAR TOURING EUROPA, M. BRITANIE, SCANDINAVIA
1 STOC BILETE AUTOCAR EUROTIME FRANȚA
1 STOC BILETE AUTOCAR AMI INTERNAȚIONAL GERMANIA, FRANȚA
VĂ AȘTEPTĂM LA BIROURILE ICAR!
Galeriile Comerciale: Bd. Ștefan cel Mare; Tel.: 216.319 Fax: 217.160 Mobil: 095/884153; 092/468036
Str. C. Negri nr 43 - parter; tel.: 210.467; 213.746
www.icar.ro e-mail: icar@icar.ro

SIMIAN

LITORAL
Mamaia, Neptun, Costinești, Eforie Nord, Eforie Sud, Jupiter, Saturn, Venus, Mangalia
MUNTE
în orice stațiune la solicitarea clienților
SE ACCEPTĂ PLATA ÎN RATE PÎNĂ LA PLECARE !
EXCURSII EXTERNE
Turcia-Antalya, Grecia, Italia, Franța, Spania, Portugalia, Țările Nordice, Austria, Elveția, Egipt, Thailanda, Anglia, SUA, Canada, Mexic.
TRANSPORTURI INTERNAȚIONALE
cu autocare de lux (ITALIA, FRANȚA, GERMANIA, SUEDIA, AUSTRIA, SUEDIA.
Plecări și din Iași)
Str. Anastasie Panu 1A (lîngă CEC - Hala Centrală), tel: 032/215393, 094/571720

OLIMP
VACANTE ESTIVALE 2001

▪ **România-LITORAL**
Mamaia, Eforie Nord, Costinești, Neptun, Olimp, Jupiter, Cap Aurora, Venus, Saturn.
Serii de 6-10 zile, Servicii la alegere, RATE!
▪ **România-MUNTE**
Sejururi de 6-10 zile în toate stațiunile
▪ **GRECIA**
Circuit+minisejur odihnă-autocar.
Plecări: 16.06; 7.07; 21.07; 4.08; 18.08; 8.09.
Servicii individuale litoral–insule. Servicii la alegere. Hoteluri 1-5 stele, vile
▪ **TURCIA**
Kusadasi, Bodrum, Marmaris, Antalya.
Servicii pt. turiști individuali.Hoteluri 1-5 stele, vile. Program de vacanță 10 zile cu autocare Kusadasi - plecări săptămînale
▪ **CIPRU**
Larnaca, Limassol. Programe de 7 zile - avion. Servicii la alegere. Hoteluri 1-5 stele, vile
▪ **EXCURSII EXTERNE în grup organizat**
Franta, Italia, Spania, Portugalia, Anglia, Benelux, Danemarca, Norvegia, Suedia etc.
Str. G.Muzicescu 6, bl. 7A, mezanin, Tel: 215524, 215539

Venezia Barcelona
Milano Madrid
Torino
de la 200 DEM de la 350 DEM

ATLANTIC TURISM COMPANY
☎213.872, 224.590

BILETE DE AVION
KLM CENTER
Galeriile Comerciale:
Bd. Ștefan cel Mare
tel.: 218.393, fax: 217.160
e-mail: klm@mail.dntis.ro

Agenția de turism EUROPA

LITORAL	În toate stațiunile, prețuri mici, plecări la alegere, opțional numai cazare, reduceri elevi și studenți
EXCURSII EXTERNE	În grupuri și individuale în 42 țări; transport tren, autocar, avion, vapor; transporturi internaționale cu autocare de linie și avioane; elevi-studenți pînă în 26 ani și pesnionari-reducere 15-20%.
MUNTE	În toate stațiunile, turism rural, drumeții montane, dispecerat de cazare.

Iași, str. 14 Decembrie 1984 nr. 4, tel. 032/112564, fax: 032/211330

SC Trace Trans Corporation SRL
MICROBUZE PARTICULARE
EST EXPRES:
IAȘI - VASLUI - BÎRLAD - TECUCI
GALAȚI - TULCEA - CONSTANȚA
Plecare din Iași:
Vama Veche, ora 11.30 T. Vladimirescu, ora 12.00
NOU: IAȘI - CONSTANȚA , ora 22.00
Rezervări la 092 142173
Curse speciale intern și internațional

S.C. TURISM "MOLDOVA" S.A. IAȘI Agenția de turism "MOLDOVA"

Str. Anastasie Panu 29, tel. 032-260310, 032-114364, fax: 032-216771;
http: www.multicom.necomm.ro/moldovat; e-mail: moldovat@mail.dntis.ro
OFERIM PLATA ÎN RATE ȘI COMISIOANE MICI

LITORAL	MUNTE	EXTERNE
Mamaia, Eforie Nord, Neptun, Venus, Jupiter, Saturn, în hoteluri 1, 2, 3 stele, vile, căsuțe	Toate stațiunile	Turcia, Grecia, Italia, Franța, Spania, Anglia, Tunis, Egipt, Israel, Cehia, Croatia, Thailanda, Emiratele Arabe, Marea Caraibelor

Agenția valorifică și serviciile **HOTELULUI TRAIAN**, proaspăt renovat și modernizat cu aer condiționat

---

Vacanța NET 2001

Sejururi de plajă:
Grecia - Paralia Katerini de la 70 USD/pers./7 nopți
Turcia - Kușadasi, Antalya
Croația, Tunisia, Malta

Circuite în Europa:

Franța	745 USD
Grecia	299 USD
Italia	690 USD
Spania	935 USD
Scandinavia	1180 USD
Turcia	340 USD

Departamentul de Turism Extern
net@netours.ro
www.netours.ro
NET COMPANIA DE TURISM
Tu știi când, noi știm unde!
Iași | NET 1: Piața Unirii 6 - Tel/Fax: 032-233.503 / 213.450 | NET 2: Hala Centrală - Tel: 032-219.543, Int. 203

Alfa tour

SEJURURI DE VIS
Italia (470 USD), Grecia (220 USD), Turcia (160 USD), Franța (420 USD), Spania (570 USD), Israel (620 USD), Anglia (750 USD), Austria (265 USD) și alte destinații
PLECI ACUM, PLĂTEȘTI DUPĂ !
(avans 0, maxim 12 rate lunare)
TRANSPORT INTERN și EXTERN
autocar și avion la cele mai mici prețuri
VACANȚE LITORAL și MUNTE
în orice stațiune, hoteluri și case private
Str. Sf. Lazăr nr. 2 (vis-a-vis de mag. Aldo)
Tel.: 261913; rozita@mail.dntis.ro

PROSPER MERIDIAN

LITORAL - Mamaia, Neptun, Costinesti, Venus, Jupiter, Saturn
MUNTE - Predeal, Sinaia, Slănic Moldova, Vatra Dornei, Tusnad
AGROTURISM
EXTERN - Grecia, Turcia, Elvetia, Franta, Spania. **Plecări din Iași**
Str. Sf. Lazăr 24 (fosta 7 Noiembrie)
tel./fax: 211060, 216227

Cliven TURISM

Italia 10.07 Grecia 15.07
Cipru-Coația-Cehia
Slovenia-Turcia-Ungaria

Bilete AUTOCAR
EUROTIME, DOUBLE T, ATLASSIB, TOURING
Italia, Franța, Spania, Elveția, Germania Anglia, Olanda, Belgia, Ungaria, Croația
Ofertă specială TURCIA!

Bilete AVION
Rezervări gratuite! Eliberare pe loc!
Cele mai ieftine din Iași!
Malta
St. Julian's - 8 zile / 7 nopți avion, hotel 3*
695 USD
Iași, Str. Ștefan cel Mare(lîngă Casa Vanda)
032/258.326, 258.324, cliven@mail.dntis.ro

IMOBILIARE

VÎNZĂRI

2 CAMERE

■ Vînd apartament 2 camere + garaj + boxă, central, Cîmpulung Moldovenesc. Telefon 030/311824. (2218274)

■ Apartament 2 camere, decomandat, parter, Tudor Vladimirescu, preț 8.500 USD. Telefon 094/221616. Nu deranjați inutil. (2218330)

3 CAMERE

■ Vînd apartament 3 camere, Centru Civic, împreună cu garaj încălzit în bloc. Pret 20.000 $ - negociabil. Telefon 032/147028. (1979698)

ÎNCHIRIERI

OFERTE

■ Ofer spre închiriere pe termen lung apartament 3 camere, decomandat, recent renovat și modernizat, în Centrul Civic, etaj 1. Relații la telefon 032/218032 (după ora 10,00). (000357)

■ Apartament 1 cameră, Piața Unirii, boxă mare, foate facilitățile, proaspăt amenajat, plata lunar. Telefon 094/691041. (2218357)

TERENURI

■ Vînd 1000 m, teren cu vie, Hlincea, 3 km - Iași. Telefon 092/539061; 092/784149. (000260)

■ Vînd pămînt, 183 mp, strada Radu Mihai, zonă centrală. Telefon 092/539061 sau 092/784149. (000260)

■ Vînd teren - parcele, 2500 mp, intravilan, zonă turistică, lîngă iazul Ciorbești, paralel cu sos. Ciurea. Telefon 032/175593; 032/294075. (2218306)

■ Vînd teren parcele aproximativ 1600 mp în fosta livadă Miroslava, capăt cartier C.U.G. Telefon 032/175593; 032/294075. (2218307)

■ Terenuri 1500 mp, sat Vultur și 2000 mp Valea Moimeștiului, com. Popricani. Telefon 032/164756; 032/150515; 032/155268, după ora 17,00. (2218300)

■ 1.797,6 mp teren în Botoșani, situat în zona „zero" a orașului, cu toate facilitățile: apă, canalizare, gaz, inclusiv PUD și PUC și acte necesare pentru construcție. Telefon 094/520.468. (BT. 3767323.1.5)

■ Slănic Moldova, intrare 2300 mp, intravilan, deschidere sosea, toate facilitățile. 093/941140. (BR-R0041.1.3)

■ Vînd teren 650 mp Lepsa - Vrancea 8$. Tel. 093/215114. (GL-4232067.1.2)

CASE

■ Vînd vilă, str. C.A. Rosseti, cu teren, 700 mp. Închiriez etajul I la firme. Telefon 092/539061; 092/784149. (000260)

■ Vînd casă în centrul com. Dobrovăț, jud. Iași, plus 2.470 mp teren (vie + arabil). Telefon 032/145195 (orele 18.00-20.00). (2218318)

■ Vînd clădire P + 1, 8 camere + salon 56 mp, 5 hale, service la parter + 3 garaje + teren 800 mp central Cîmpulung Moldovenesc. Telefon 030/311885; 030/314193. (2218274)

■ Demisol vilă, 10,5 + 10,5 mp, cu teren aferent, toate utilitățile, în frasin - Suceava. Telefon 095/813774. (2218278)

SPAȚII COMERCIALE

VÎNZĂRI

■ Vînd statie peco, zona Vama Sculeni tranzit, plus magazin și bar. Telefon 092/539061; 092/784149. (000260)

■ Spațiu pentru birouri, Autogară, 56 mp, toate utilitățile și dotările, excelent cabinete, 20.000 USD. Telefon 094/633699. (1979791)

ÎNCHIRIERI

■ Închiriez bază productie 2500 mp, cu hală 600 mp, depozit acoperit 160 mp, dotat cu toată gama de utilaje pentru prelucrări metalice. Telefon 032/272470. (000447)

■ SOCOM MUNCA COLECTIVĂ Pașcani are disponibil pentru închiriere spațiul în suprafață de 450 mp, aflat la etajul Complexului de Deservire din Pașcani, str. Gări. Relații la telefon 032/762902, fax 032/765890. (2218288)

■ FEDERALCOOP Iași, cu sediul în strada Sfîntu Lazăr nr. 39-41, închiriază spațiul în suprafață de 130 mp, situat în Iași, strada A. Panu nr. 1A, la parter, pentru diverse activități (comerț, productie, birouri etc.). Relații la telefon 032/230548 sau 032/125087. (00430)

■ Închiriez spațiu comercial, zona zero, str. Arcu (la 200 m - Tarom), 200 mp sau 120 cu 80 mp, trei intrări, înalt, la linia de tramvai. Gaz metan, aer conditionat, trifazic. Telefon 032/295590; 032/295540 sau 094/305060. (I.01)

■ S.C. SOMETCHIM S.A. Iași închiriază spații pentru depozitare și birouri în str. Sf. Andrei nr. 33 și str. Gării nr. 22 (clădirea Vama-Veche). Informații la telefon 032/276139. (I.04)

Numai 12000 lei/minut!

051.89 29 89

Te pui cu oltencele?

051.89 22 11

OLTENCE FIERBINTI®

87.000 lei/min

INTERZIS MINORILOR

www.zonaX.ro

CONSTRUCȚII ȘI AMENAJĂRI

GRESIE PORȚELANATĂ IMPORT ITALIA

La Rocca

ÎNCEPIND DE LA 189.000 LEI / MP
ȘOS. NICOLINA NR.1 , TEL. 032 132 382

SIGURANTA • DURABILITATE • CONFORT

IMPEX AMICII SRL
IAȘI, str. Popăuți 2-4, tel./fax 032/162171

Noi sîntem prietenul de care ai nevoie!

- Construcții
- Proiectare
- Tîmplărie
- Confecții metalice
- Materiale de construcții

SIGURANTA • DURABILITATE • CONFORT

CIRA-DESIGN

Sistem de rate deosebit de avantajos pentru persoane fizice !!!

Execuție lucrări de hidroizolații cu membrane bituminoase APP și SBS la construcții civile și industriale

Noi nu glumim cu apa !

Depozit Iași
Str. Bucium nr. 17
Telefon: 032-237969; 092-531118

Distribuitor zonal PLUVITEC®

NOU!

Elit Conf Tudor

importator direct din SUA de MATERIALE PENTRU

JALUZELE VERTICALE

Vă oferă o gamă variată de peste 200 de nuanțe și țesături.
Sediul se află în incinta SERVICE AUTO Codrescu, cu intrarea prin str. Sărăriei.
Pentru montări la domiciliu sunați la: Tel./Fax 032/116320; 276333 Mobil: 094 504133

EURO-DAN
JALUZELE
✓ ORIZONTALE din aluminiu
✓ VERTICALE din material textil din aluminiu
✓ RULOURI EXTERIOARE PVC sau aluminiu
Iași, Sf. Andrei 13, tel./fax 114318

Mari **REDUCERI** de prețuri!
în perioada 15 iunie-15 iulie 2001

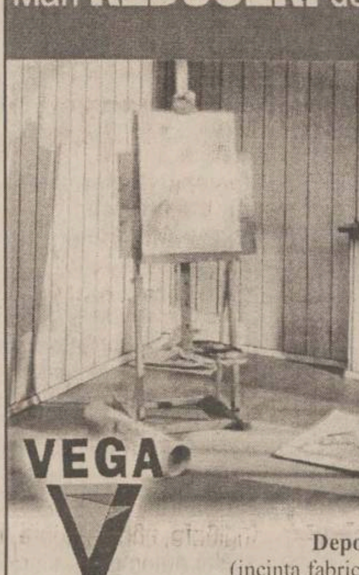

PARCHET LAMINAT trafic intens
UȘI de interior MDF
LAMBRIU

VEGA

Depozit: Iași, Calea Chișinaului nr. 22 (incinta fabricii "Tomiris"), tel/fax: 032-231204
Magazin: Iasi, str. Sf. Lazăr nr. 49, tel/fax: 032-230761

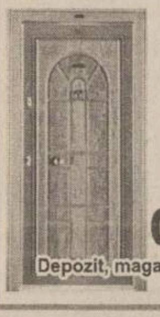

UȘI METALICE pentru exterior
CHILIPIR
Depozit, magazin str. Smîrdan 1, tel. 032-213.326

La Petrică
Totul pentru casa ta
De la PARCHET la TAVAN, prețuri pentru orice buzunar.
✓ Gresie porțelanată Italia
✓ Uși de înaltă siguranță ITM
✓ O gamă variată de varuri și vopsele lavabile
tel.: 217.868, Șos. Păcurari 70

ROM EST GEALAN
SOCIETATE MIXTĂ ROMÂNO-GERMANĂ
-tâmplărie PVC
-tâmplărie aluminiu
-mobilier birou
-amenajări și decorațiuni interioare

CONCURS
Cumpără în perioada 15 februarie - 15 decembrie 2001 tîmplărie PVC marca GEALAN, răspunde corect la întrebarea: Care este cea mai utilizată marcă de tîmplărie PVC?
și cîștigi
5.000 DEM
Iași, Șos. Iași-Tomești, km. 1, tel. 032.232469, fax 032.233290

PEREGRINUS
jaluzele orizontale
jaluzele verticale
rulouri textile
plase contra insectelor
rulouri exterioare
copertine mobile
Sunflex
str. Toma Cozma 7A ☎219.673

SPOT ELECTRIC SRL
DEPOZIT MATERIALE ELECTRICE
DISTRIBUITOR
- CABLURI ȘI CONDUCTORI (Fy, VLPy, MyyM, Cyy, CyABy, TyIR)
- CORPURI DE ILUMINAT "ELBA", "PHILIPS"
- APARATAJ SCHNEIDER (tablouri, siguranțe automate)
- SURSE DE ILUMINAT
- DOZE, TUB COPEX, PAT PVC, PRIZE, ÎNTRERUPĂTOARE, PRIZE PROGRAMABILE

Sos. Păcurari 53 (vizavi de EXPO CONFORT MOBILA)
tel.: 032-239.130, fax: 032-233.930, mobil 093-192.683

TEGOLA® CANADESE
LA NATURA INSEGNA
distribuitor în Iași **PALEXIM**
Tel. 032/260410
Fax 032/257012
MEMBRANE HIDROIZOLATOARE
din 15.04.2000 CU 10% mai ieftin
SISTEME DE ACOPERIȘURI ■ ACCESORII
ISO 14000
Telefon depozit: 032/125266
032/239436

HITROM®
lăsați izolațiile în grija noastră
Producător de materiale izolatoare pentru construcții, comercializează în condiții avantajoase:
- carton, pânză, împâslitură bitumată;
- vată minerală plăci, saltele, rulouri;
- polistiren expandat;
- plasă rabitz, folie și saci de polietilenă

Telefon: 035/340079 ; 340063
Fax: 035/315093
SC DAN MIXT EST SRL tel/fax: 032/220906
agent de vînzări Nenov Cristian tel: 094.662080

S.C. D.V. TRANS SRL IAȘI

oferă:

TRANSPORT MĂRFURI
- tir 24 tone 9.500 lei/km
- auto 7,5 tone 6.000 lei/km

MATERIALE DE CONSTRUCȚII
1. Ciment gri 1.900 lei/kg - cantități mari 1.850 lei/kg
2. Ciment alb 4.200 lei/kg - cantități mari 4.000 lei/kg
3. Var hidratat 1.500 lei/kg - cantități mari 1.400 lei/kg
4. Ipsos mod 2.300 lei/kg - cantități mari 2.100 lei/kg

Depozit: P-ța Doi Băieți ; telefon. 095/258341
Transport auto, tel. 094/514399,
tel./fax: 032/245780

SC INTERCONT SRL prin
SHOW-ROOM **UNDEFASA**
vă oferă
GRESIE și FAIANȚĂ SPANIOLĂ
de cea mai bună calitate la
Prețuri românești
Mai ieftin? Ar fi gratis!
Tel.: 217.868, Șos. Păcurari 70, bl. 550, lîngă RAR

tekoinvest
Firmă specializată în instalații electrice și electronice vă invită la noul sediu situat în Nicolina, str. Împăcării 27 (vis-a-vis de Poșta Nicolina)
Telefon: 032/233553

HALE INDUSTRIALE
S.C.TECTON S.R.L
034-112232;094-512148
www.tecton.go.ro
UȘI INDUSTRIALE

AMUR Company
TÎMPLĂRIE PVC **TROCAL** GERMANIA
Uși balcon, interioare
Ferestre simple și duble
Închideri balcoane
Amenajări interioare
Rulouri PVC
Izolare termică, fonică
Nu necesită reparații, întreținere
Protecție la foc
Profilele sunt antistatice
Iași, str. N. Iorga 51(lîngă Bazar)
telefon 032-240 647
PLATA ÎN RATE !

CYA COM SRL
vinde din stoc
- BCA și țiglă tip ELPRECO Craiova
- orice materiale de construcție
- gresie și faianță din Spania - la comandă

Prețuri avantajoase
Iași, str. Eternitate nr. 1-2, tel./fax: 177722

SC METAL INOX SRL
Vinde din stoc și la comandă următoarele:
☐ *Produse metalurgice din inox:* tablă, bară, țeavă, profile, electrozi
☐ *Produse metalurgice:* profile laminate și îndoite, tablă, țeavă instalații și gaz
☐ *Materiale de construcții:* ciment, gresie, faianță, adezivi, plăci azbest
☐ *Materiale pentru sudură*
IAȘI, Șos. Iași Tomești, nr. 6bis. Tel./Fax: 032-239342; mobil: 094-846381
SUCEAVA, Str. Humorului fn. (incinta AGROCOM); Tel.: 030-522.525

S.C. COMAT S.A.
Str. Grigore Ioan nr. 7, 6600, Iași Tel. 032-156.300, 142.480; Fax: 032-157.261
Email: comatis@starnets.ro
Distribuitor autorizat al produselor
S.C. ARMĂTURA S.A. Cluj-Napoca
vă oferă la preț de producător:
✓ **armături pentru instalații de alimentare cu apă:** robineți cu sferă, robineți simpli și dubli serviciu, filtre impurități, robineți de trecere, baterii, cap armături, ventile, sifoane, echipamente pentru alimentarea cu apă la WC
✓ **armături pentru instalații sanitare:** robineți radiator, robineți abur și aerisire, robineți sertar pană
✓ **armături pentru instalații de încălzire:** robineți cu cep, arzătoare, robineți cu sferă, plăci contor
✓ **armături pentru gaze naturale combustibile:** mufe pentru racordarea directă
✓ **elemente de îmbinare în instalații (fitinguri):** fitinguri din fontă maleabilă, negre și zincate
✓ **piese turnate și forjate:** greutăți pentru cîntar, chei manevră, ornamente gard
Produse agrementate MLPAT și execute conform normelor ISO 9001
S.C. COMAT S.A. - IAȘI *rămîne,*
PARTENERUL IDEAL PENTRU AFACERILE DUMNEAVOASTRĂ

S.C. DOLADELA COMPANY S.R.L.
GALAȚI
PRODUCĂTOR
- table cutate negre și zincate (H12, H35, H60, H5);
- profile deschise tip U și cornier (îndoite la rece);
- comercializeaza produse laminate SIDEX.

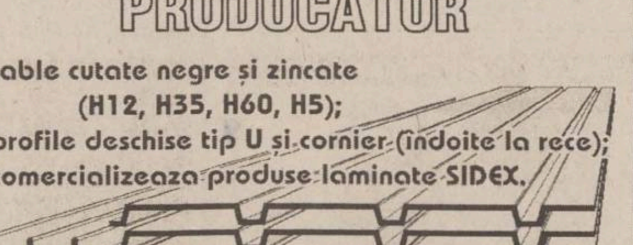

GALAȚI, Str. Nicolae Alexandrescu Nr.4, bl. B5, ap. 14
Tel/Fax: 036-419.371, Tel. Productie: 036-499.258, Mobil: 092.623.034

AGENDA AUTO

S.C. COMAT S.A.
DAEWOO AUTOMOBILE ROMANIA
TOMBOLA DAEWOO
14 mai - 15 iulie
marele premiu - Matiz

Matiz	de la	5790$
Cielo	de la	8450$
Nubira	de la	11690$

Pînă la 31 iulie REDUCERE de 20% la **VOPSIREA AUTOTURISMELOR ÎN CULOARE GALBENĂ.**
Telefon service: 250 130

Show Room str. Păcurari 589 tel/fax: 162279.
NOUL SISTEM DE LEASING disponibil și pentru persoane fizice

AUTO ROLLA
Achiziționează autoturisme și autocamioane în vederea dezmembrării, accidentate, defecte din import și Daewoo peste 1986.
Vindem din stoc piese noi și second hand pentru mașini vest.
Transporturi interne și internaționale, lucrări de reparații auto profesionale.
Adresa e-mail: autorolla@mail.ols.ro
Telefoane: 038/710.848, 540.379, 717.462

NOU!

CASE DE MARCAT

SAMSUNG
VEC
Program de gestiune
Cititoare COD BARE
Sisteme pt. RESTAURANT
CASE DE MARCAT FISCALE
GRATUIT SERVICE , FISCALIZARE tel:214112

NOU!

ONOMAR
- CASE DE MARCAT FISCALE
- CÎNTARE ELECTRONICE
- MAȘINI DE NUMĂRAT BANI
- CALCULATOARE

RATE !
Corpul Facultății de Automatică și Calculatoare, et. III
Telefon: 236 419, 093/945 522

REL SERVICE
✓ CASE DE MARCAT FISCALE AVIZATE DE MINISTERUL DE FINANTE
✓ CÂNTARE ELECTRONICE
*FACILITATI DE PLATA
*GRATUIT- instalare,instruire,fiscalizare
*SERVICE GARANTIE SI POSTGARANTIE
IAȘI, Șos. ARCU nr.12 Bl. Z 18
Tel/fax: 214190. Tel: 217244

INITIA
➢ CASE DE MARCAT FISCALE
➢ CÎNTARE ELECTRONICE
DISTRIBUITOR AUTORIZAT
UNITATE DE SERVICE ACREDITATĂ
CONSUMABILE
Tel/fax 032/131726
Iasi, str. Mitropolit Varlaam 5

DATECS
CASE DE MARCAT FISCALE
INCEPAND CU 187$
CANTARE ELECTRONICE
Log-Soft
Str. A. Panu, nr. 28
tel: 032/211130, 216359

CENTRU PRELUARE ANUNȚURI MICA PUBLICITATE MONITORUL

VAMA VECHE - Gară
S.C. SOMETCHIM S.A. din Magazinul Vama Veche pune la dispoziție clienților
■ vopsele ■ sticlărie ■ papetărie ■ lustre ■ abajururi ■ haine piele ■ articole sport și pescărie ■ cosmetice ■ mobilă ■ aparatură electro-casnică ■ articole de uz gospodăresc
La prețuri avantajoase
Program: luni-vineri 8.00-20.00; simbătă 9.30-17.00; duminică 10.00-13.00
Str. Gării nr. 22, tel. /fax. 032/218236

ELECTRONIC RGQ - Alexandru
• **JALUZELE** (producător)
- **orizontale** (aluminiu import)
- **verticale** (mat. textil import)

Căutăm **agenți/distribuitori**
• **ELECTRONICE** - rate
Program: luni-vineri 9.00-19.00; sîmbătă 9.00-13.00
Bd. Al. cel Bun, bl. D3, parter, tel./fax 032/216739

VÎNZĂRI

■ Vînd secție confecții cu mașini industriale. Telefon 092/539061; 092/784149. (000260)

■ Vînd parchet (frasin lat), 200 mp. Telefon 092/539061; 092/784149. (000260)

■ Vînd societate cu licență și spațiu pentru producție de băuturi alcoolice. Telefon 092/539061; 092/784149. (000260)

■ Vînd cisternă pentru produse petroliere, capacitate 12,7 l. Telefon 092/539061; 092/784149. (000260)

■ Schele fațadă, import Italia, vindem sau închiriem, preț convenabil. Telefon 094/188810. (2218132)

■ Vînd vin nobil 1500 l, depozitat crama Bucium. Telefon 032/270673; 094/559487. (2218260)

■ Vînd presă ulei P.U. 50, tip „Stimel“ Timișoara. Telefon 032/156379. (F.1979927)

■ Vînd pui Rottweiler cu pedigree. Telefon 094/562515. (F.1979926)

■ Vînd garaj din beton tip Somaco. Telefon 032/123760. (000428)

■ Începînd cu data de 3 iulie 2001, S.C. „Avicola“ S.A. Iași, vinde toate produsele de carne pasăre congelată, la prețuri convenabile. Carnea se va ridica de la sediul societății situat pe șoseaua Iași - Tg. Frumos, km. 10. Totodată, vinde de la fermele din Războieni pui vii (greutate 800 gr. - 45.000 lei/cap.; 900-1 kg - 60.000 lei/cap; 1 kg-1,300 kg - 90.000 lei/cap). Relații suplimentare la 032/253660; 095/867978. (000429)

■ Vînd haine second-hand, baloți sigilați 50 kg, Germania. Marfă de sezon, selectată. Prețuri promoționale. Telefon 092/898300, 036/812764. (2218121)

■ Vînd utilaj comercial (mese inox mari, bazin inox mare, vitrine cornier cu sticlă). Telefon 032/122784. (2218356)

■ Vînd pui Brack German (păr scurt). Relații la telefon 032/250375; 093/059842. (1979545)

■ Vînd mașină de cusut veche - The SINGER-MANES CO. Relații la telefon 094/297940 sau 034/348055.

■ NOU!!! Parchet și lambriuri laminate import Germania, modele deosebite, prețuri fără concurență. Tel. 092/378928. (BC-3174044)

■ Importator direct vînd mochetă, termopan- Belgia. 094/568.760. (BC-OP.1.1)

■ Vînd cuptoare pentru pîine pe vatră și malaxoare tip Matador (Germania). Telefon 094/543.311. (BT. 2950335.1.1)

■ Vînd 30T grîu, 10T floare consum, 6T floare pentru prăjit. Telefon 094.568540. (VS.7907274.1.4)

■ Vînd goblenuri executate impecabil, eventual intermediar cu unitate europeană. Telefon 031/532.735, 031/532.127. (BT.3767008.1.3)

■ Vînd utilaje moară grîu. Preț avantajos. Telefon 037/268366. (VN-3bf56.1.2)

■ Vînd struți (pui). Relații la telefon 035/416699, 094/816013 sau la Ivești, familia Avanu Gheorghe. (VS.7907292.1.3)

ELECTRICE-ELECTRONICE

■ Orice telecomandă pentru televizor (185.000 lei), video, satelit. 092/368868; 095/794894; www.telecomanda.ro (B. 13)

■ Vînd vitrine frigorifice import Italia și Polonia. Transport gratuit. Tel. 094/ 173.723; 034/ 118.408.(BC-2399917.1.1)

CUMPĂRĂRI

■ Plata pe loc: tablouri, statuete, porțelanuri, timbre, monede, obiecte argint, icoane, arme, ceasuri, mobilă veche, alte antichități. Telefon 032/224481; 092/239008. (2218254)

■ Cumpăr semințe floarea - soarelui, orice cantitate, 4.500/kg. 034/251.240. (BC-op.1.1)

■ SC Compill SA Bîrlad, autorizată, cumpără neferoase și fier vechi, prețuri maxime. Telefon 094/615007. (VS.7907259.1.10)

LOCURI DE MUNCĂ

■ S.C. EXTENDO GRUP S.R.L. angajează 30 confecționeri cu experiență, CTC-ist, maistru croitor și inginer tehnolog pentru producție export, secția confecții - Lic. Energetic. Salarii motivante și decontare transport. Telefon 032/112400. (I-01)

S.C. 3 P ROMANIA S.R.L.

Companie multinațională, cel mai mare producător de ambalaje de mase plastice din țară recrutează în vederea angajării:

SALESMAN

Cerințe: experiență minimum 2 ani; studii superioare; cunoștințe operare PC și limba engleză; abilități de comunicare, negociere, organizare; spirit de echipă, flexibilitate și dinamism; permis de conducere. Se oferă salarizare avantajoasă, instruire, șansa de dezvoltare a carierei în cadrul unei companii multinaționale. Cererile însoțite de un C.V. se primesc pînă la data de 9.07.2001. Relații la telefon/fax 032/231583, e-mail: sales@3p.ro. (I.01)

■ Societate comercială angajează 5 confecționere cu experiență. Telefon 032/230155. (Piața CUG). (000360)

■ Caut persoană cu cetățenie vest-europeană sau americană pentru comisioane. Ofer 2000 dolari plus cheltuieli de călătorie. Relații la telefon 095/244811. (B-13)

■ Universitatea „Al.I. Cuza“ - Facultatea de Biologie scoate la concurs un post de secretar IV (S) în ziua de 14 iulie 2001. Condiții de participare: absolvent studii superioare; cunoștințe de utilizare a calculatorului (în programele FoxPro, Excel, Word). Candidații vor depune o cerere de participare la concurs însoțită de un curriculum vitae, copie după actul de studii și un memoriu de activitate pînă la data de 12 iulie 2001. Relații suplimentare se pot obține la secretariatul Facultății de Biologie sau la telefon 032/201072. (000445)

■ Contracte muncă Germania: 3 luni/an - agricultură, 6 luni/an- măcelari calificați. Tel. 091/485659.(sv 7719268 1.3)

■ S.C. GIL COMPANY S.R.L. cu profil confecții tricotaje tip lînă angajează: absolventă a facultății de textile pentru postul de CTC și fete cu liceul de industrie ușoară, pentru calificări în meseria de confecționer și finisor. Telefon 094/501902; 032/276304. (000420)

■ Angajez medic stomatolog, eventual contract comodat - Pașcani. Telefon 093/324368. (1979543)

■ Angajez CTC-ist confecții textile și confecționeri(e). Relații la telefon 032/250366. (2218277)

S.C. STAR CHARISMA S.R.L.

distribuitor Kraft Foods Romania, Wrigley Romania angajează

OPERATORI CALCULATOR

pentru depozitele din Iași și Pașcani;

AGENT LIVRĂRI

pentru depozitul Iași;

AGENT VÎNZĂRI

pentru depozitul Iași. Condiție obligatorie: carnet de conducere categoria B. Persoanele interesate vor trimite un C.V. la fax 032/231382, pînă cel mai tîrziu sîmbătă, 7 iulie 2001. (000215)

■ Angajăm confecționere cu experiență. Relații la telefon 093/273606 și 032/261793. (000438)

DIVERSE

■ Bioenergoterapeuta Maria Cobileanschi face diagnostic și tratament bioenergetic. Specializare la Moscova - Djuna. Telefon 032/231331, 032/130311. (1979688)

■ Închiriez spațiu pentru petreceri, cumătrii, nunți, banchete, loc deosebit. Telefon 092/326054; 032/132808. (2218352)

■ Societatea comercială (asociație familială, persoană fizică) „Adda Trading GMBH“ - Sucursala Iași anunță depunerea cererii pentru emiterea acordului de mediu (autorizației de mediu) pentru obiectivul „Magazin alimentar și nealimentar“, str. Arcu nr. 5, bl. Piața Unirii, avînd ca obiect de activitate comercializare produse alimentare și nealimentare, amplasat în Iași, str. Arcu nr. 5. Documentația tehnică poate fi consultată la sediul firmei din Iași, str. Arcu nr. 5, telefon (fax) 261846 sau la sediul Agenției de Protecția Mediului Iași, str. Th. Văscăuțeanu nr. 10. Eventualele observații ale publicului referitoare la activitatea și amplasamentul obiectivului se vor transmite în scris la Agenția de Protecție a Mediului Iași, str. Th. Văscăuțeanu nr. 10, în termen de 30 de zile de la publicarea acestui anunț. (000432)

■ Societatea comercială (A.F.-P.F.) S.C. „Spider“ S.R.L. Iași anunță depunerea cererii pentru emiterea acordului/autorizației de mediu pentru obiectivul avînd ca obiect de activitate - exploatarea tehnologică a Frigoriferului Socola; - comerț en-gross cu produse alimentare, amplasat în Iași, str. Socola nr. 16. Documentația tehnică poate fi consultată la sediul firmei din Iași, str. Socola nr. 16, telefon 032/230061 sau la sediul Inspectoratului județean de Protecție a Mediului Iași, str. T. Văscăuțeanu nr. 10 bis. Eventualele observații ale publicului referitoare la activitatea și amplasamentul obiectivului se vor transmite în scris la Inspectoratul de Protecție a Mediului Iași, str. T. Văscăuțeanu nr. 10 bis, în termen de 30 de zile de la publicarea acestui anunț. (000434)

OFERTE SERVICII

Societăți comerciale (s.r.l.; s.a.)
● înființări;
● acte adiționale;
● înscrieri mențiuni;
● autorizații funcționare (procedură completă). Prețuri minime, profesionalism maxim! Birou autorizat - hotel „Unirea“, et. 1, cam. 108. Program: luni - vineri, 9.00-17.00. Telefon 032/117733; 092/211121. (I-20)

■ Reparații la domiciliul clientului: frigidere, congelatoare, mașini de spălat automate, aspiratoare - orice tip. Garanție - doi ani. Deplasări în județ. Telefon 032/128925; 032/152865; 095/382311. (1980442)

■ Mașini de spălat, automate și normale, la domiciliul clientului. Garanție. Telefon 032/176672 sau 093/950505. (000282)

■ **Reparații frigidere, la domiciliul clientului. Garanție - doi ani. Telefon 032/145523. (2218263)**

■ Service autorizat t.v., video, video-cam., adaptări sunet, pastile video, selectoare. Garanție. Telefon 032/110572; 092/477224. (000306)

■ Tehnoredactare, listare, alb-negru și color. Orice lucrare. Română, engleză, franceză. Telefon 032/114036. (2218275)

■ Facilitez excursii Schengen (1, 3, 6 - 1 an), Israel, America, Anglia, Mexic. Telefon 093/722711, 01/4233843. (B-13)

■ Transport persoane în Italia. Plecare luni, 9.07.2001, preț avantajos - la destinație. Facilitez invitații Germania. Tel. 095/302119; 033/783146. (NT-6006879.1.2)

EXCURSII

■ EUROTIME transport București - Paris, autocar 85 USD, avion 325 USD, 01/3129275; 01/3113172; non-stop 092/515911. (2366774)

■ Plecări urgente Italia (călăuză). Telefon 092/841701. (SV-7394315-1.4)

■ Călăuză Italia. Telefon 093/409121.(SV-7394633-1.4)

■ Vize Schengen. 093/822.880. (NT-6065764.4.6)

■ Călăuză Italia plecări urgente. Tel. 092/493929. (BC-3174657.1.4)

■ Călăuzesc Italia, garantat și convenabil. Telefon 094-832.863. (BT. 3767380.1.5)

PROPUNERI DE AFACERI

■ Caut asociat în vederea achiziției spațiului și producție băuturi alcoolice. Telefon 095/539061; 092/784149. (000260)

■ Caut asociat pentru depozit en gros băuturi alcoolice. Telefon 092/539061; 092/784149. (000260)

■ Caut asociat pentru stație peco. Telefon 092/539061; 092/784149. (000260)

LICITAȚII

■ Primăria comunei Miroslava anunță concesionarea suprafeței de 20.000 mp teren agricol extravilan, sat Uricani, comuna Miroslava, în T. 12 (zona Metro). Concesionarea va avea loc în ziua de 18 iulie 2001, ora 12.00, la sediul Primăriei comunei Miroslava. Ofertele se primesc zilnic la sediul Primăriei Miroslava unde sînt afișate condițiile concesionării. Relații la telefon 032/295680. (2218285)

S.C. AGROSEL S.A. VINDE LA LICITAȚIE

următoarele bunuri:
- Auto izotermă - Raba, stare foarte bună;
- Auto vitanjă;
- Remorcă auto;
- Fiat Ducato maxi, an 1990;
- Zece vitrine frigorifice orizontale;
- Mașini tocat carne;
- Mașini și utilaje de tîmplărie;
- Mobilier comercial. Închiriem spații comerciale. Licitația se ține în fiecare zi de vineri, la ora 10.00, la sediul din localitatea Miroslava. Informații la 032/295590, 032/295540 sau 094/305060. (I-01)

PIERDERI

■ S.C. DRINCS VICTORIA S.R.L. anunță pierderea certificatului de înmatriculare nr. J36/201/1995. Se declară nul. (2218355)

■ Pierdut telefon mobil Ericson. Găsitorului recompensă. Telefon 032/211258. (000440)

■ Pierdut carnet student pe numele Iordan Adriana-Loredana. Îl declar nul. (000439)

MEDITAȚII

■ Meditații matematică și fizică pentru orice nivel. Relații la telefon 032/233127 sau 095/845667. (2218299)

DECESE

✝

BICA ne-a părăsit. Pavel - soț, Cecilia și Sandu - copii, Andrei și Vlad - nepoți, zdrobiți de durere, anunță dispariția fulgerătoare a celei care a fost

TAMARA SĂLCEANU.

Sufletul ei bun și nobil va rămîne viu în inimile celor care au cunoscut-o. Serviciul funebru va avea loc joi, 5 iulie, ora 12.00, la Biserica cimitirului „Eternitate“, unde se află depus corpul neînsuflețit. (2218358)

CONDOLEANȚE

✝ **Familia Constantin Simirad este profund îndurerată de dispariția celui care a fost APOSTOL CIOBOTARU. Sincere condoleanțe familiei îndurerate. Dumnezeu să-l odihnească în pace. (I.20)**

✝ **Colaboratorii de la S.C. „Conest“ S.A. Iași regretă trecerea în neființă a domnului inspector MIHAI GRIGORAȘ. Transmitem sincere condoleanțe familiei. (2218334)**

✝ **Colectivul catedrei de chimie de la Liceul „Victoria“ Iași este alături de doamna inspector, prof. Margareta Constantinescu, la marea durere pricinuită de pierderea tatălui. Sincere condoleanțe. (2218333)**

✝ **Colectivul serviciului Control Fiscal nr. 5 din cadrul D.G.F.P. Iași, Direcția Controlului Fiscal, transmite sincere condoleanțe colegului ec. Ovidiu Slătineanu pentru pierderea tatălui socru. (2218332)**

✝ **Familia Dan Boian transmite sincere condoleanțe și întreaga compasiune familiei prof. dr. Alexandru Sălceanu pentru irecuperabila pierdere suferită prin decesul mamei - TAMARA SĂLCEANU. Dumnezeu s-o odihnească. (2218354)**

✝ **Familiile Georgeta Georgescu și Mircea Georgescu sînt alături de prof. univ. dr. Ion Ignat la greaua pierdere suferită prin decesul mamei și transmit sincere condoleanțe întregii familii. (000444)**

✝ **Institutul de Chimie Macromoleculară „Petru Poni“ Iași anunță cu regret trecerea în neființă a dr. IULIAN GABE, unul dintre primii și cei mai apreciați cercetători ai săi, fost șef al sectorului de „Structură“. Sîntem alături de familia îndoliată căreia îi transmitem sincere condoleanțe. (000442)**

✝ **Colectivul Societății „Cesa“ este alături de familia Alexandru Sălceanu la pierderea suferită și transmite sincere condoleanțe. (000441)**

✝ **Familia dr. Cobzeanu este alături de bunii prieteni, familia ing. Alexandru Sălceanu, la pierderea ireparabilă a mamei. Dumnezeu să o ierte. (000446)**

✝ **Familia Stelian Tiron transmite sincere condoleanțe bunului prieten Romeo Condriuc și familiei îndoliate pentru pierderea suferită. (000431)**

✝ **Colectivul SMT Iași transmite sincere condoleanțe doamnei Maria Anton pentru pierderea soțului și își exprimă profunda compasiune. Dumnezeu să-l odihnească în pace. (000426)**

✝ **Familia Nelu și Constanța Tudorache este alături de Ioana și Adrian Ciobotaru în aceste momente de grea încercare pentru ei și le transmite sincere condoleanțe. (000345)**

✝ **Familiile Valeriu David și Valentin Buzduga sînt alături de colegul lor conf. dr. ing. Alexandru Sălceanu la marea durere pricinuită de dispariția fulgerătoare a mamei sale. Sincere condoleanțe. (000436)**

✝ **Maria Istrate, din Piatra Neamț, regretă profund dispariția cuscrei sale TAMARA SĂLCEANU, un om deosebit. Dumnezeu să o ierte. (2824013)**

✝ **Familia Cătălin și Anca Moisa din Piatra Neamț sînt alături de cumnatul și sora Alexandru și Cecilia Sălceanu la marea durere pricinuită de pierderea celei ce a fost TAMARA SĂLCEANU. Lacrim și flori pe tristul mormînt. (2824013)**

AUTO MOTO

VÎNZĂRI

STRĂINE

■ Vînd Fiat Ducato - maxi, înmatriculat, fabricat în 1988, fără motor. Telefon 092/534061; 092/784149. (000260)

■ Vînd Ford Sierra, înmatriculat, F.U., 1983 sau acte. Preț 1700 DM. Tel. 093/435068. (SV - 7364670 -1.2)

DIVERSE

S.C. D.V. TRANS

vinde

AUTO IZOTERME RABA 20 TO ȘI 7,5 TO,

preț negociabil sau variante de compensare, eventual rate. Telefon 094/196119; 032/245780. (000363)

■ Societate comercială vinde basculantă 10 to Raba, camion SRD cu Hiab, semiremorcă izotermă 17 to, containere tip CFR, tuburi O2, Raba izotermă 8 to, baracă cu ferestre tip Loto, mașină pentru bobinat hîrtie igienică, motoare (defecte) Saviem și Raba. Telefon 094/477000. (000369)

■ Vînd autocare de lux. Telefon 095/302980.

■ Transit '91, 9 locuri posibilitate 12 locuri , excelent 13.500 DM, negociabil. Telefon: 095/634916. (GL-4232075.1.2)

■ Vînd pluguri 5-6 milioane, remorci tractor 4,5 milioane, tractoare 30-60 milioane, și combine 30-45 milioane. Telefon 094.507625. (Vs 8052115.1.3)

■ Schimb dubiță cu marfă. Tel. 092/862161. (BR-R.0031.1.1)

CUMPĂRĂRI

■ Cumpăr Cielo, plata pe loc. 094/754600. (B.13)

MULȚUMIRI

SOȚIA ȘI FRAȚII MULȚUMESC

celor care le-au fost alături la greaua pierdere suferită prin decesul celui care a fost un deosebit om

ING. MIHAI GAVRIL PETRU GRIGORAȘ. (000433)

☎ TELEFOANE UTILE: FARMACII

● A.T.I.- PULS
Șos. Națională 194, bl. D
zilnic : 7.30 - 21.00
sîmbăta :8.00 - 20.00
duminica : 8.00 - 18.00
☎ 233.242, 233.223

● THYMUS
Str. Argeș nr. 6, bl. D8
(Al.cel Bun, în spatele Caseriei CONEL)
Luni-vineri : 8.00-20.00
sîmbăta, duminică : 8 -16
☎ 154.445

● EUROPHARM
Str. Cerna 1 (Mircea cel Bătrîn)
zilnic : 8.00 - 20.00
sîmbăta : 8.00 - 16.00
duminică: închis.
☎ 224.109

● FARMA LIV
Str. Nicolina nr. 11, bl. A5
zilnic: 8.00 - 20.00
sîmbata: 8.00 - 20.00
duminica: 8.00 - 14.00
☎ 231.197

● GABRIELA FARM
Str. Păcurari, bl. 582
zilnic: 8.00 - 20.00
sîmbăta: 8.00 - 20.00
duminica: 8.00 - 14.00
☎ 218.473, 216.507, 220.205

● FARMACIA IRIS PHYTO PHARMA
Șos. Națională nr. 64-66
(cartier Alexandru cel Bun)
zilnic: 8,00-21,00;
sîmbătă 8,00-18,00;
duminică 8,00-14,00;
☎ 219296

● FARMACIA IRIS PHYTO PHARMA
Șos. Păcurari nr. 43, bl. 545
zilnic: 8,00-21,00;
sîmbătă 8,00-18,00;
duminică 8,00-14,00;
☎ 250337

● NOREX PHARM
str. Grigore Ureche nr. 1
(lîngă Tribunal)
zilnic : 8.00 - 20.00
sîmbăta : 8.00 - 16.00
duminică: 8.00 -14.00
☎ 216.382

● BABY FARM
Str. V. Lupu 70-74
luni-sîmbata : 8.00 - 20.00
duminică: 8.00 - 16.00
☎ 271.357

● REMEDIA
Str. Gării 30
zilnic : 7.30 - 20.00
sîmbăta : 8.00 - 14.00
duminica : 8.00 - 14.00
☎ 146.325

● EMMA FARM
Bd. Socola nr. 17
luni - vineri : 8.00 - 20.00
sîmbăta : 8.00 - 15.00
duminica : 8.00 - 13.00
☎ 272.886

TELEFOANE UTILE - CABINETE ȘI FARMACII VETERINARE

CABINET VETERINAR
PROVET IAȘI
Str. Smîrdan nr. 93 C
ZILNIC : 9.00 -23.00
Consultații și tratamente la domiciliu
☎ 233.772, 092.376.433
(NON STOP)

CABINET ȘI FARMACIE VETERINARĂ
SANOVET
Pacurari 116 (vizavi de stația SHELL Păcurari)
zilnic : 9.00 - 20.00
duminică 9.00 - 14.00
☎ 032/259286

CABINET DUOVET
Str. Nicolae Gane nr. 25
zilnic : 16-20, sîmbătă: 10,00 - 13.00
duminică - închis
☎ 092555155, 032/214773

CABINET ȘI FARMACIE VETERINARĂ
SC „ALFA-SAN“ SRL
Str. Nicolina nr. 4A, bl. F4, parter
(intersecția cu Aleea Rozelor)
luni-vineri : 8.30 -19.00
sîmbătă: 8.30-15.00
☎ 224008; 094/645442; 095/932972

CABINET ȘI FARMACIE VETERINARĂ
URGOVET
Str. V. Lupu 51 A-B
(vis-a-vis de Spitalul de Pediatrie)
luni-vineri: 9.00-20.00, sîmbătă: 9.00 - 14.00, duminică: 9.00-12.00
☎ 032/272733, 096/355211

EUROMARKETCompany
Sisteme de protecție a mediului
• STAȚII DE EPURARE APE: menajere și industriale
• STAȚII DE TRATARE APĂ/AER: dedurizare, demineralizare, ROsmosis, UV sterilizare, filtrare, purificare
• pH neutralizare, pompe dozatoare
• Sisteme de deshidratare nămol: Filtre, presă bandă, centrifuge, separatoare nămol
• CONSUMABILE- Cărbune activ, Polimeri acrilici, rășini
ECHIPAMENTE - INSTALAȚII
Centrale Termice Pompe, Hidrofoare, Filtre apă
• PROIECTĂRI - STUDII
Bd. Poitiers 53, tel/fax: 233693, 220273

INSTALAȚII TERMICE ȘI SANITARE

Contor ZENNER®
Punct de lucru IAŞI
"... deoarece fiecare picătură contează!"
- Verificări metrologice periodice
- Service garanțial şi post garanțial
- Montaj contoare de apartament
Str. Străpungerea Silvestru nr. 13
Tel: 032 - 21.84.90

Cu Dialog FREE
devii pasăre de noapte !
Comunici gratuit noaptea și duminică toată ziua.
Beneficiezi lunar de 120 de minute GRATUITE în rețea și de tarif de 0,05 $/minut* după consumarea acestora**.
Totul pentru numai 9 $*.
Prin DASIMPEX ai ales !
● Telefonul mobil pe care ți l-ai dorit la un preț mic !
● Accesorii GSM de cea mai bună calitate pentru orice tip de telefon !
Iaşi - Bd. Ştefan cel Mare şi Sfânt nr.1, (vis a vis de redacția "Evenimentul"), tel. 276.041
- complexul comercial "IULIUS CENTER", etaj 2, tel. 278.171
- str. Păcurari, nr. 158, tel. 257.673
Paşcani - str. Ştefan cel Mare, bloc A5, tel. 032.766.883
DASIMPEX
www.dasimpex.ro
Unic importator AUTOSONIK
* Fără TVA;
** Între orele 21 - 7 şi toată duminica

AGENDA OMULUI DE AFACERI

ETNIS

Distribuitor **Vaillant, Bosch și Viessman,** vă oferă:

Centrale Vaillant

model nou la prețuri mai mici

- **Radiatoare de oțel, aluminiu și fontă**
- **Rezervoare gaze lichefiate "Shell"**

AER CONDIȚIONAT

Proiectare, montaj și garanție 3 ani

Plata în 6 rate lunare

REDUCERE 15%

Iași - Str. N. Iorga 7D, bl. F5, tel. 032/230113, fax 032/232690, telemobil 094613246, 094554249

ROTHERM

Reprezentant **FERROLI** - CE

- Cazane și centrale termice
- Calorifere din aluminiu și fontă
- Echipamente condiționare și climatizare

Prețuri speciale pentru distribuitori

BONUS SURPRIZĂ

pentru fiecare centrală achiziționată

Vînzări en gros și en detail

PLATA ÎN RATE

Iași, Bd. T. Vladimirescu nr. 40 (Bucșinescu)
Tel/Fax: 032/175105, 272340, 093-243670

TRAX

Comercializează și execută montaj:

AER CONDIȚIONAT
MITSUBISHI, TADIRAN, ARISTON

CENTRALE DE CLIMATIZARE
TADMOR

SISTEME DE VENTILAȚIE cu tubulatură rigidă ALP și flexibilă TWITOPLAST

GRILE ANEMOSTATE, distribuitoare, obturatoare TWITOPLAST

Iași, Splai Bahlui stg. 55B (clădirea CERTEX)
tel. 237.945, 092 516.130, 093 516.722

STAND-UP TRADE

importator direct Germania

oferă en gros

ÎMBRĂCĂMINTE SECOND HAND

Colectă directă

Iași, b-dul. Chimiei nr. 35 Tel. 094-507.920

KUBITECH

comercializează

- Aparate aer condiționat **noi și second hand**
- Izolație termică tubulară și saltea adezivă K-Flex
- Consumabile, scule, freon accesorii pt. tehnică de frig
- Camere frigorifice, compresoare, agregate

Plata în rate și leasing

Iași, șos. Păcurari 55, bl. 548, tel./fax 257555

COMINDEX

Importator Ungaria:

PAL MELAMINAT

PFL MELAMINAT
BLATURI BUCĂTĂRIE
FERONERIE ȘI ACCESORII
PARCHET MELAMINAT ȘI FOLIE NIVELARE

Depozit: Str. Aurel Vlaicu 88 (incinta REMAT)
telefon/fax: 277713; 094-293095
Magazin: Str. Cucu 26 ; tel.: 276006

YV

ALARME 300%

- CLINICA DE PARBRIZE

Păcurari 92 (incinta Transmixt), tel: 259.690

CASA DESIGN

Distribuitor:
Bosch, ACV , Saunier Duval

- Centrale termice pe gaz, motorină, electrice
- Radiatoare oțel, aluminiu
- Materiale pentru instalații
- Proiectare, execuție, service.

Iași, Bd. T. Vladimirescu nr. 59
Tel.: 032-174565, mobil 094-787234

DOL IND

MOBILIER

la comandă din:

pal melaminat

import Ungaria

cu feronerie Germania și Italia

Iași, B-dul Alexandru cel Bun nr. 50
(stația Minerva)
tel.: 217.565, 095/547.096, 095/547.098

Alcon Plus

TÎMPLĂRIE DIN ALUMINIU ȘI DIN PVC

GEAM TERMOPAN

ACEEAȘI CALITATE LA UN PREȚ AVANTAJOS

Tel.: 032/ 278680, int. 2106
Mobil: 093/508680

QNET

comercializează și execută montaj

AER CONDIȚIONAT

AKAI

Rate și leasing

Iași, Costache Negri 60,
tel. 032/276409, 092-349733

SC LIVING - ROOM SRL

Vinde en-gros și en-detail

MOBILIER

CASNIC ȘI DE BIROU din:

- Lemn masiv
- Pal
- Pal furniruit
- Tapițerii din pluș și piele ecologică
- Sticlă

La comandă - Mobilier din Pal Melaminat import Ungaria

SISTEM DE RATE DEOSEBIT DE AVANTAJOS !!!

Iași, P-ța Voievozilor, bl, C4
Tel/Fax: 032/250759

GRUPUL DE FIRME ROMFIN

Tîmplărie din aluminiu

Iași, str. Rampei nr. 9A
tel.fax: 214 090

RADIX SERVICE

comercializează

Contoare apă rece și caldă

Cazane și boilere

BOSCH, ARISTON, VIESSMANN, HOVAL

Echipamente de climatizare

Materiale pentru instalații termice, sanitare și electrice

Asigurăm garanție la echipamente și lucrări

PLATA ÎN RATE!

Iași, I.C. Brătianu 20-22
tel.: 032/217590, tel/fax: 032/218765
(sens giratoriu Teatrul Național - intrare prin gang)

GRAND IOLIA

Tehnologie italiană

Produse de panificație

- Franzelă albă
- Franzelă neagră
- Pâine la vatră
- Specialități
- Colăcei
- Produse tradiționale

Calitate deosebită **Preț** atractiv

Livrare en-gros

Iași, șos. Nicolina 103, bl. 1000
Tel.: 222224

P.S. INTEX S.A.

vă oferă prin **Magazinul Instalatorilor**

- ȚEAVĂ **Pexal** ∅16 **20900 lei cu TVA** PREȚ PROMOȚIONAL
- Țevi și fitinguri cupru **YORKSHIRE**
- Radiatoare **BIASI** și **DUNAFERR**
- Centrale termice cu tiraj forțat **BIASI 24 KW 541 USD + TVA**
- Centrale termice pe combustibil solid și gaz **TERMOTEKA**

Șos. Păcurari nr. 70, bl. 550
(vis-à-vis Registrul Auto Român)
Tel./Fax: 032-257866 ; 095-525146, 094-620882

Clima Therm Center

Centrale termice, cazane, radiatoare, boilere, automatizări

Aparate de aer condiționat, ventilație, condiționare

PLATA ÎN RATE

Soluții tehnice, montaj și service specializat.

Iași - Str. Sărăriei 50, Tel/fax: 032/261833

COLECON

Execută:

LUCRĂRI DE CONSTRUCȚII
AMENAJĂRI INTERIOARE
LUCRĂRI DE R.K.

În condiții de calitate și termene de construcție scurte

Tel. 032-251022, 217868,
Fax 032-251310

KIN SRL

Proiectare, livrare, montaj,service și reparații:

- CAMERE FRIGORIFICE
- INSTALAȚII FRIGORIFICE: compresoare, agregate, condensatoare, vaporizatoare, instalații auto
- UTILAJE FRIGORIFICE: vitrine, lăzi congelatoare,mașini cuburi și fulgi gheață, dozatoare bere
- DOTĂRI SUPERMARKET
- APARATE AER CONDIȚIONAT

PLATA ÎN RATE SAU LEASING !

Magazin: Șos. Nicolina nr. 48, bl. 971A
tel./fax: 032/250951, mobil: 094/620217

EURO-FRIG

UTILAJE FRIGORIFICE

VÂNZĂRI-MONTĂRI-REPARAȚII-SERVICE

- **CARRIER - INSTALAȚII FRIGORIFICE NOI**
  - INSTALAȚII AUTO - pentru transport produse alimentare
  - INSTALAȚII DE CONDIȚIONARE A AERULUI
  - INSTALAȚII PENTRU CAMERE FRIGORIFICE
- **SECOND HAND** VITRINE, LĂZI, CAMERE FRIGORIFICE, AER CONDIȚIONAT

Tel./fax: 032/250836, mobil 094 792529

SC VECTRA SRL

DISTRIBUITOR AER CONDIȚIONAT

DAEWOO, LG

INSTALAȚII DE VENTILARE
CAMERE FRIGORIFICE
INSTALAȚII FRIGORIFICE
CENTRALE TERMICE

PLATA ÎN RATE

Tel. 032/277806,094/629579
fax 032/277807

S.C. "DOSOFTEI" S.A. IAȘI
Editură & Tipografie

EXECUTĂ LA COMANDĂ ȘI COMERCIALIZEAZĂ LA CELE MAI MICI PREȚURI:

- ✓ Reviste, pliante, afișe, mape prezentare, etichete
- ✓ Caiete, agende
- ✓ Imprimate tipizate comune pe economie
- ✓ Formulare tipizate cu regim special personalizate (Societatea este abilitată de MFP prin CN Imprimeria Națională București)
- ✓ Hîrtie pentru ambalaj personalizată
- ✓ Hîrtie imprimantă, scris, offset, xerox
- ✓ Ambalaje de carton

Str. Sf. Lazăr 27, Iași-6600, Tel./Fax: 032-137060

A&C ELECTRIC GRUP

FIRME SI CASETE LUMINOASE
LITERE SI SIGLE VOLUMETRICE
PANOURI STRADALE
COPERTINE • ACOPERIRI TERASE
BANNERE • STEAGURI
INSCRIPTIONĂRI CU VINYL
SIGNALISTICĂ DE INTERIOR

TÂMPLĂRIE DIN ALUMINIU
AMENAJĂRI CU GIPS-CARTON

RATE! MARI REDUCERI!

Iași, str. Gării 15 (colț cu str. Uzinei)
tel./fax: 032-236.444, 112.591

Tec Telecom

Comercializeaza, monteaza si asigura service:

AER CONDITIONAT

incepand cu 12.700.000 lei

SISTEME DE VENTILATIE SI CLIMATIZARE

garantie la echipamente si lucrari

str. Ghica Voda 14, tel/fax. 032-21 80 80, 27 81 81
sales@tectelecom.com

MELCRET FONOTERM

Tîmplărie din aluminiu

cu TVA 0%

25 de culori - la acelaşi preţ

conform ordinului Ministrului de Finanțe nr. 1026 din 20.07.2000

Bd. Poitiers nr. 14, tel. 231023, 270817

DIVERTIS S.R.L.

Tîmplărie din lemn (brad, tei, stejar)
Uși și ferestre

NOU

și cu sticlă **TERMOPAN**

Iași, Aleea T. Neculai 84,
tel. 032-226 397

TEHNOEXPERT

NOU! mobilier şi scaune pentru

UNITĂŢI ŞCOLARE

preţuri promoţionale

Tel.: 032-210991, 216621
Iaşi, bld. Independenţei 11-13

S.C. INFROMEX

- ✓ *Agende, calendare, felicitări sezon personalizate sau nu la preț de producător*
- ✓ *Imprimerie textilă*
- ✓ *Producție publicitară în expresie serigrafică, si/sau tipografică*
- ✓ *Sacoșe festive pentru cadouri, personalizate sau nu.*

Str. Oancea nr. 10, bl. 354, parter
Tel.: 032-270737; 278210, mobil 093-709405

EUROPA GROUP

COMERCIALIZEAZĂ ȘI EXECUTĂ MONTAJ

- ● Centrale termice Bosch, Protherm, Saunier Duval, ACV-Milenium
- ● Radiatoare KORADO
- ● Țeavă multistrat HENCO
- ● Rezervoare propan SHELL
- ● Armături industriale HAWLE
- ● Aer condiționat 14.000.000 lei TVA inclus.

PLATA ÎN RATE

Tel. 032-279300, 245582

Tec Telecom

CALCULATOARE

SECOND-HAND

Pentium 75,133,166, 200 Mhz
AMD K6-2: 300, 450, 500 Mhz
Pentium II 233, 400Mhz
Laptop P 120, 133, 266 Mhz

str. Ghica Voda 14, tel/fax. 032-21 80 80, 27 81 81
sales@tectelecom.com

Tehnică de calcul

BIS

Tel./fax: 032-230.800
Str. Stefan cel Mare 8-12
(Galeriile comerciale)

Pentium I 100 - 233 MMx
75$ - 190$
Monitor 14", 15", 17"
44$ - 119$
Imprimante jet Siemens
50$

(TVA inclus)

GIROS COMPANY

ECHIPAMENTE XEROX DIGITALE SI ANALOGICE, ALB-NEGRU SI COLOR
ECHIPAMENTE MULTIFUNCTIONALE, IMPRIMANTE LASER DE RETEA
COPIATOARE DE PLANSE, CONSUMABILE SI SERVICE

IASI, Sf. Lazăr 45, tel/fax 032-210.872, 237.820
e-mail: giros@mail.dntis.ro

IMPACT Computer Company

RATE

K6 II 500	Duron 750	PII 600
271 $	314 $	288 $

Monitor 14" TVM Digital : 102 $

Garanție 2 ANI

Show Room : Cuza Voda 45
Tel : 217.600

Preturile nu includ TVA

Cea mai buna alegere !

Toshiba Satellite 1700 - 200

+ un telefon mobil Alcatel OTE db - cadou

in perioada 1 - 30 iunie

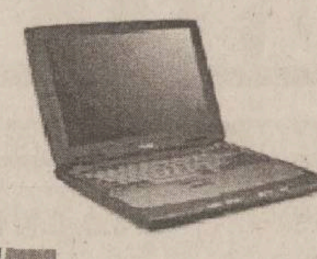

Celeron 650
64 MB SDRAM
6 GB HDD
12.1" DSTN
CD-ROM
MS Windows ME

EuroBIT
BUSINESS COMMUNICATIONS

Iasi - expert.iasi@eurobit.ro,
Bdv. Stefan cel Mare, nr.3, Tel.032 216.752, 092 358.006

Vanzari in rate si leasing.

Info Service Computers

Str. Stefan cel Mare nr. 4; telefon: 032/241044

Importator direct Canada și U.S.A.
Sisteme noi și second hand, notebook-uri la cele mai mici preturi din oras.

Alege notebook-ul care ți se potrivește!

Internet cafe
Virtu@l World Non Stop

INFOSERVICE

INTR-O NOUA PREZENTARE → STR. SF. LAZAR NR. 19, BL. F-3,

COMPAQ, DTK, CANON, HP, EPSON, SEIKOSHA, MINOLTA

- CALCULATOARE
- COMPONENTE
- IMPRIMANTE
- SCANNERE
- NOTEBOOK-URI
- COPIATOARE
- CONSUMABILE
- RETROPROIECTOARE
- VIDEOPROIECTOARE
- TELEFAX-URI

Produse software:
- Licente Microsoft
- Contabilitate
- Legislativ

PLATA IN RATE SI LEASING

OFERTA SAPTAMINII
- AMD K 6 2 500 Mhz
- MB VIA MVP3
- 64 MB SDRAM
- HDD 10 GB
- Video 4 MB AGP
- Monitor 15" Digital

Pret cu TVA inclus: 470 USD

Imprimanta HP 640 C	85 USD
Imprimanta Canon BJC 1000	70 USD

TEL./FAX: 211745/ 241553/094761417 *E-MAIL: minfo@mail.dntis.ro*

BAS

Tel./Fax 032 253001
@Mail : bascomp@mail.dntis.ro

Distribuitor autorizat LEXMARK

Z12 : 1.999.000 lei
Z32 3200: 2.899.000 lei

Sisteme , componente PC

PENTIUM III 733 Mhz 610 USD — K7 750 Mhz 540 USD (TVA inclus)

HDD 20GB, 64 RAM, CD ROM 48X, SOUND, FAX MODEM, NET CARD, MONITOR

RISO

Mașini de tipărit (Copy Printer)

MINOLTA **Copiatoare Imprimante Faxuri**

Service autorizat • Consumabile

Q SRL. Iași, str. Sf. Andrei 13, tel. 092-329250, 215690

s.c. LORIMAX 2000 IMPEX s.r.l.

Importator direct calculatoare second hand

VINDE EN-GROS

Bacău, 5500, str. Milcov nr. 1, E-mai: lorimax@xnet. ro
Tel./fax: 034-131.341, 137.544 ; mobil: 094-503.637

le modèle

partener autorizat **COMPAQ**

RATE LEASING

- CALCULATOARE
- IMPRIMANTE
- REȚELE
- CONSUMABILE

Vă aşteptăm în str. Lăpuşneanu nr. 7B
tel./fax 239003

TakeNET

IASI
SOS. ARCU NR.1 BL T3
tel: 032 / 25 8.214

VANZARI CALCULATOARE NOI — INTERNET cafe

AMD K6-2 500 Mhz	257$
PENTIUM II 500 MHZ	261$
AMD DURON 750 Mhz	292$
CYRIX MIII 500 Mhz	234$

SECOND HAND

Compaq Deskpro P133	97$
DELL Optiplex P166	121$
Compaq P200MMX	167$
Compaq Deskpro PII233	218$

- Conexiune radio
- 20 statii de lucru
- voice chat
- videoconferinta
- realizare fotografii digitale
- listari alb-negru si color
- scanner
- inscriptionari CD
- asisteata permanenta din partea angajatilor

alte tipuri de configuratii se pot stabili la sediul nostru.

email: takenet@mail.dntis.ro

Canon

VEC

tel: 214112

FAXURI SERIOASE
CANON 270
SECOND-HAND
RIDETI CITIND PRETUL !!!
1.990.000 LEI
(PRETUL NU INCLUDE T.V.A.)

In curind SHOW-ROOM

- copiatoare
- imprimante
- faxuri
- calculatoare
- surse UPS
- retroproiectoare
- echipamente de legat si plastifiat
- masini de numarat bani

consumabile

service specializat

LIVIUS

Intel Product Integrator

Ai luat NOTĂ MARE la "capacitate" sau "bac" ?
MERIȚI un calculator nou performant !
Noi îți oferim o REDUCERE de preț în funcție de nota ta.

3 ani garanție integrală la calculatoarele LIVIUS !

str. Fătu 1A, tel/fax: 032-11.59.22, 11.22.21, e-mail: livius@livius.ro

SHARP

service specializat

Copiatoare second-hand

Iași, str. Străpungere Silvestru nr. 9

Tel.: 225.180
Tel/Fax: 218.054
elproma@necomm.ro

O ofertă de 10 (zece)

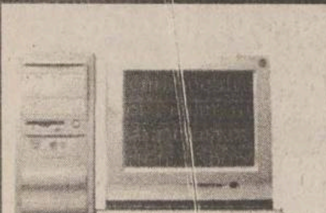

Calculator AMD DURON 750
MB DFI, Video Savage4 32MB
Sound
64MB RAM
HDD 20GB
(monitor separat, la alegere)

10.000.000

MB DFI 370, Video+Sound
INTEL Mendocino 700MHz
64MB RAM

5.375.000

Fax modem ISA 33,6Kbps

595.000

QUARTZ MATRIX

COMPUTER SHOP Hala Centrală,
etaj 1 telefon: 219.543 - int. 204
Sediu Central: Str. Th. Pallady 8,
telefon: 217.248, 217.258,
e-mail: qmatrix@xnet.ro
www.quartzmatrix.ro

Preturile Includ TVA!

Oferta este valabilă în limita stocurilor disponibile !

PRIMUL COPY CENTER

În centrul Iașului, pe str. Cuza Vodă nr. 46 (lîngă Maternitate)

PREȚURI PROMOȚIONALE

Format A4 = 500 lei/față-verso
Format A3 = 1200 lei/față-verso
Format A0 = 35.000 lei/mp

Tel: 032-219.393

AUTO TECHNIC atc COMPUTERS

B-dul Independenței,
bl.B1-5 mezanin, tel.213101
B-dul Păcurari nr.150,
bl.589, tel. 219291, 219723

AMD K6-2/500 MHz
MB VIA MVP3, HDD 10 Gb U-ATA 100, DIMM 64 Mb PC133, FDD Video 8Mb AGP, Sound Card 3D, CD-ROM 52X, Keyboard W98, Mouse, Boxe 120W, Monitor 15" Relisys, digital, OSD
13.899.000 lei (TVA inclus)

AMD DURON 750 MHz
HDD 10 Gb U-ATA 100, DIMM 64 Mb PC133, FDD, Video 8-64 Mb Share, Sound Card 3D, CD-ROM 52X, Fax Modem 56K, Ethernet 10/100 Mb UTP, Keyboard W98, Mouse, Boxe 120W, Monitor 15" Relisys, digital, OSD
14.629.000 lei (TVA inclus)

Prețurile includ TVA.
Sistem avantajos de RATE
Garanția este de 24 luni pentru sisteme și 36 luni pentru monitoare

Navig@tor CENTER

INTERNET Café, CALCULATOARE, COMPONENTE

B-dul Independenței nr. 11-13, vizavi de librăria ESCULAP

tel. 215860, 210151

AMD Duron 700/ 64Mb/ HDD 10GB/ Monitor 14"/ CD-ROM 52X, Sistem nou, garanție 24 luni, Preț: 13.200.000 lei.

GARANTAT !!!

Oferta de second-hand: P133/32MB/1,6GB/ Monitor 15". Preț: 5.400.000 lei.
P200/32MB/HDD2,1GB. Preț: 5.400.000 lei.
Monitor 15", digital. Preț: 2.400.000 lei.
Monitor 15" (fără talpă), digital. Preț: 2.100.000 lei.
Monitor 17"/OSD/1600 per 1200. Preț: 3.900.000 lei.
La sistemele second-hand garanția este de 6 luni.

SC MILLENIUM CENTER SRL

J22-399-2001

① Str. Stefan cel Mare nr. 4 Tel / Fax : 032-252.994
② Str. Păcurari nr. 126 Tel : 032-215.611

Pentium 133 - 79,9 USD
Pentium 166 - 125,6 USD
Pentium 200 - 151,6 USD
Pentium 750 - 357,9 USD

Mese calculator - 34,6 USD
Executăm mobilier la comandă !

Prețurile nu conțin TVA

Refil-uri InkTec - prețuri promoționale
Hârtie Xerox Business - 99.000 lei (tva inclus)

CALCULATOARE - MOBILIER - BIROTICĂ

Cea mai bună ofertă ...
OFERTA NOULUI MILENIU !

CARNETUL ZILEI

ROMANIA 1

L.A. Confidential

7,00 Jurnalul de dimineată
7,15 Practic Matinal
9,30 Dragă, am micsorat copiii (s), ep. 3
10,15 TVR Craiova
10,55 TVR Cluj
11,45 TVR Iasi
12,30 TVR Timisoara
13,15 Pasiuni (s/r)
14,00 Jurnalul de prînz
14,15 Info-Mania. Piata de soft; Portabile; Noutăti.
14,30 Studioul artelor (r)
15,30 Orice e posibil (s)
16,00 Panorama (magazin în limba germană)
17,30 O idee pe zi... pentru România
17,40 Pasiuni (s), ep. 177
18,25 Alege muzica!
19,25 Bărbatii fatali (s), ep. 2
19,50 Familia... Corect!
20,00 Jurnal. Meteo
20,40 Sport

20,45 L.A. Confidential (politist, SUA, 1998). Regia Curtis Hanson. Cu: Kevin Spacey, Russell Crowe, Guy Pearce, Kim Basinger, Danny De Vito.

23,05 Jurnalul de noapte
23,20 Amprente

23,30 Concert extraordinar Jose Carreras în România

1,25 Bucuriile muzicii
2,00 Jurnal. Meteo. Sport (r)

2,45 Întîlnirea cu tata (SUA, 1998). Regia Peter Gould. Lloyd Bridges, Josh Charles, Alexandra Wentworth, Kristy Swanson, Beau Bridges.

4,20 Lumea dansului
5,20 Info-Mania (r)
5,40 O idee pe zi... pentru România (r)
5,50 Familia... Corect! (r)
6,00 Alege muzica! (r)

TVR 2

7,00 Domnisoara Andreea (s), ep. 107
7,50 Poftă bună cu Petrisor
8,05 Globul dragonului (d.a.), ep. 126
8,35 Toti împreună. Emisiune în limba maghiară
9,35 Microrecital Holograf (r)
9,50 S Club 7 la Miami (s), ep. 13
10,15 Arta apărării
10,45 Stiri
10,50 Stăpînul animalelor (s/r), ep. 5
11,35 Din goana trenului: Noua Zeelandă (do/r)
12,00 În mijlocul furtunii (s), ep. 27
12,50 Domnisoara Andreea (s), ep. 108
13,45 Cronici votive (r)
14,15 Desene animate: Sally vrăjitoarea, ep. 7; Globul dragonului, ep. 127

15,00 Tenis: Turneul de la Wimbledon, sferturi de finală - masculin

18,30 Telejurnal TVR 2
18,40 Toti împreună
19,30 Sally vrăjitoarea (d.a.), ep. 8
20,00 În mijlocul furtunii (s), ep. 28

20,50 Cinematograful de artă: *"Viața la 17 ani"* (Irlanda, 1996). Regia David Keating. Cu: Gabriel Byrne, Catherine O'Hara, Jared Leto, Christina Ricci, Stephen Rea.

22,30 Stiri

22,35 Stăpînul animalelor (s), ep. 6

23,20 Mit si istorie
23,50 NBA Action
0,15 Videoclipuri (r)
0,30 TVM. Mesager
1,05 S Club 7 la Miami (s/r), ep. 13
1,30 Tenis (r)
5,00 Veni, Video, Vici! (r)
5,15 Cinematograful de artă: "Viața la 17 ani" (f/r)

PRO TV

7,00 Bună dimineata!
8,00 Stirile Pro TV - Ziarul diminetii tale
9,00 Tinăr si nelinistit (r)
10,00 Mileniul marilor schimbări, ep. 7
11,00 Profiler. psihologia crimei (r)
11,45 Ani de liceu, ep. 6

12,15 Orasul linistii (comedie, Anglia, 1980). Regia: Val Guest. Cu: Trevor Howard, Robin Nedwell, Diane Keen, Jack Douglas

14,00 Salvatorii timpului, ep. 8
15,00 Spitalul de urgentă (r)
15,45 Colombo, ep. 3

17,00 *Benny Hill*

17,15 Beverly Hills, ep. 2
18,15 Tînăr și nelinistit, ep. 1293
19,00 Stirile Pro TV

20,00 Contra cronometru (thriller, Canada, 1999). Regia: Jerry London. Cu: Stephen Collins, Laurie Murdoch, Rick Roberts

21,45 Vacanta Mare - Garcea
22,00 Stirile Pro TV
22,30 Rokeno
22,35 Ally McBeal, ep. 2
23,30 Vacanta Mare - Leana și Costel
23,45 Vara lui Zero
0,00 Profiler, psihologia crimei, ep. 7
0,45 Proezia
1,15 Lista lui Sava
1,45 Dharma si Greg, ep. 6

2,15 Doctor în Africa (dramă, SUA, 1987). Regia: Kevin Connor. Cu: Brian Dennehy, Brooke Adams

3,45 Ani de liceu (r)
4,15 Mileniul marilor schimbări (r)
5,00 Beverly Hills (r)
6,00 Teo (r)

ANTENA 1

7,00 Observator
8,00 Detectivii Hart (r)
8,50 Animax: Bărbati în negru (d.a.)
9,15 Animax: Max Steel (d.a.)
9,45 Pantera roz (d.a.)
10,10 În căutarea gloriei (s)
11,00 Zile din viata noastră (r)
12,00 Elena, viata mea (s)
13,00 Știrile amiezii
13,15 Operatiunea Delta Force (r)
15,00 Detectivii Hart, ep. 5
16,00 Zile din viața noastră, ep. 195
17,00 Stiri
17,20 Maria Emilia, ep. 61, 62
19,00 Observator
19,50 Sport

20,00 *Mama mea vitregă e extraterestră* (comedie, SUA, 1988). Regia: Richard Benjamin. Cu: Dan Aykroyd, Kim Basinger, Jon Lovitz, Alyson Hannigan, Juliette Lewis.

22,00 Observator
22,25 Sport

22,30 Abuz de încredere (acțiune, SUA, 1995). Regia: Charles Wilkinson. Cu: Michael Biehn, Matt Craven, Leilani Sarelle, Miguel Sandoval.

0,30 Noaptea tîrziu cu Mircea Badea
1,30 Intrigi în paradis (s)
2,30 Observator (r)
3,30 Scandalul (s)
4,30 Capcanele destinului (s)
5,30 Maria Emilia (r)

TV BIT

7,00-8,00 Bună-i Dimineata!
16,00-17,00 Vizibil/Invizibil
17,00-17,20 Stirile TV Bit

ACASA

5,15 Miracolul iubirii (r)
7,00 Teleshopping
7,15 Știrile de Acasă (r)
7,55 Căsuta povestilor (r)
8,15 Înger sălbatic (r)
9,15 Îngerasul (r)
10,00 Căsuta povestilor (r)
10,25 Acasă la bunica (r)
10,35 De 3 x femeie (r)
11,30 Betty cea urîtă (r)
12,30 Dreptul la viată (r)
13,30 Miracolul iubirii
15,30 La casa de vis (r)
16,00 Înger sălbatic
16,45 Căsuța poveștilor
17,00 Terra nostra
17,55 Acasă la bunica (reteta culinară a zilei)
18,05 Dreptul la viată

19,00 Îngerasul

Căsuța povestilor
20,00 Stirile de Acasă

20,40 De 3 x femeie - o emisiune pentru femeia mileniului III

21,30 *Betty cea urîtă*

22,30 Terra nostra (r)
23,30 Stirile de Acasă (r)
0,10 De 3 x femeie (r)
1,15 Muzica de Acasă, muzica noptii

HBO

The Jackal
How Do You Stop An Assassin Who Has No Identity?

8,00 Militia (Thriller, 2000). Cu: Jennifer Beals Dean Cain.
9,30 Viata e frumoasă ("La Vita E Bella" - dramă, 1997). Cu: Roberto Benigni, Nicoletta Braschi.
11,25 Aceiasi rockeri nebuni ("Still Crazy" - dramă, 1999). Cu: Stephen Rea, Billy Connolly.
13,00 După faptă și răsplată ("Payback" - actiune, 1999). Cu: Mel Gibson, Gregg Henry.
14,40 Pierdut & găsit ("Lost & Found" - comedie, 1999). Cu: David Spade, Sophie Marceau.
16,20 Dansează cu mine ("Dance with Me" - romantic, 1998). Cu: Vanessa L. Williams, Chayanne.
18,30 Las' pe Beaver! ("Leave It to Beaver" - comedie, 1997). Cu: Janine Turner, Christopher McDonald.

20,00 Șacalul ("The Jackal" - thriller, 1998). Regia: Michael Caton-Jones. Cu: Bruce Willis, Richard Gere, Sidney Poitier, Diane Venora.

22,00 Pretty Woman (Comedie, 1990). Cu: Richard Gere, Julia Roberts.
0,00 Stargate: SG-1, Prizonieri pe planeta lui Hathor (s)
0,45 Go (Comedie, 1999). Cu: Jay Mohr, Scott Wolf.

PRIMA

7,00 Desene animate: Printul Valliant; Mila Superstar
8,00 Prima Mix!
13,25 Clip Art
13,30 Desene animate
14,30 Motor (do)
15,00 Exploziv (r)
15,30 Real TV (r)

16,30 Comisarul Rex (s)

17,30 Strada milion
18,00 Focus

19,00 Vară fără limite

20,00 *O femeie face carieră* (comedie romantică, SUA, 1988). Regia: Mike Nichols. Cu: Melanie Griffith, Harrison Ford, Sigourney Weaver, Joan Cusack, Alec Baldwin.

22,00 Vară fără limite
23,00 Focus Plus
23,30 Comisarul Rex (s/r)
0,25 Clip Art
0,30 Strada milion (r)
1,00 Focus (r)

RADIO TRINITAS

11,00 Iubirea aproapelui
12,30 Agenda culturală
18,00 Lumina lina
21,00 Marturii duhovnicesti
22,00 Mari duhovnici în dialog muzica simfonica, religioasa, populara, cuvinte de învatatura, povesti

TELEM'

14,00 Desene animate
15,00 Ringul de foc I (r)
16,30 Film documentar
17,00 Problemele orașului
19,00 Club "M"
20,00 Desene animate

20,30 CIA nume de cod Alexa (superactiune)

22,00 Tele-obiectiv

22,30 A fost odată o iubire (acțiune)

0,00 Film erotic

TV EUROPA NOVA

7,00 Muzică
8,00 Sandwich și Fetz
9,00 Fereastra deschisă (emisiune magazin)
10,00 La ordinea zilei (r)
11,00 Muzică
12,00 Manager XXI
12,30 Jurnal de prînz
12,40 Manager XXI (continuare)
13,00 Lumea misterelor (r)
14,00 24 din 24 (r)
14,30 Muzică
15,00 Film documentar
15,30 Muzică
17,00 Terra
18,00 Putin, dar bun
18,10 Puzzle - concurs de cultură generală
18,25 Promo, publicitate
18,30 Infonova
19,00 As show
19,29 Telecaricatura zilei
19,30 La ordinea zilei
21,00 Telejurnal
21,45 Film documentar
22,15 Muzică
22,30 Reporter Tele 7
23,30 Muzică
6,30 Telejurnal (r)

Radio CONTACT

06:00 - 10:00 - "Lupta cu somnul" - Laura si Razvan se trezesc primii la Radio Contact. Cu ei lupta cu somnul e mai usoara! De la ora 8 vine schimbul 2 sa lupte cu somnul :Tudor si Marius castiga in fiecare dimineata !
10:00 - 12:00 - "Tovarasii Mei" - Armand si Johann sunt tovarasi. Daca ai curaj... asculta-i!
12:00 - 17:00 - "Muzica asa cum vrei" - Program de divertisment: muzica non-stop, concursuri, informatii diverse (in special din show-biz).
17:00 - 19:00 - "Voteaza ce Urmeaza". Acesta este singurul program in care ascultatorii pot sa decida ce melodii asculta. Realizatori: Adrian Sana si Andu Campu.
19:00 - 20:00 – 11.33.42 – Dedicatii si mesaje la 11.33.42
20:00 – 22:00 - "Seara de seara cu Liana". Gazda dumneavoastra: Liana Stanciu.
22:00 - 24:00 - "Fair-play" - realizator Razvan Dumitrescu. Emisiune de dezbateri economice si socio-politice, personalitati invitate in studio, ascultatorii pot adresa (in direct) intrebari realizatorului si invitatilor sai.

17:30 - Jurnalul zilei
5:30 - 22:30**Stirile Radio Contact**:
7:10 **Revista presei centrale**
8:20 **Revista presei locale**
5:50; 6:50; 7:50; 8:50 ; 9:50 - **Contact Horoscop**

RADIO NORD - EST

6.00 BBC: Știri și actualități
6.15 ECHIPA DIMINEȚII - Costi și Simona
Cel mai important lucru dimineata este să ai pe cineva alături. Iar dacă-s doi, puterea-ti creste! Fii puternic, dimineată de dimineată, cu Simona si Costi (8.00-8.15 BBC: Știri si actualităti; 5.50 si 8.25 Cristiana - cu profesorul de religie Victor Cireașă; 8.35 - Info trafic si radar; 9.35 - Tragerea la sorti la concursul „La Multi Ani! „; 9.45 - Sport cu Ovidiu Minea; 10.15 - Cea mai enervantă piesă; 10.40 - Mesaje) Realizatori: Costi Rezlescu si Simona Gherghe
11.00 BBC: Știri și actualităti
11.15 TREI CEASURI BUNE
Alinuta-i cu noroc! Pisica neagră, oglinda spartă si pasul cu stîngul sînt anihilate! Stop ghinion! Realizator: Alina Balas
14.00 BBC: Știri și actualități
14.30 NORD' EST CAFE
Intră în atmosfera anilor '80 sau '90, asează-te în coltul cu oldies sau în cel cu noutăti. Alegerea îti apartine. După-amiaza va fi oricum relaxantă si plină de premii! 16.15 - Sport cu Ovidiu Minea
Realizator Alex Canariov
17.00 PULS NORD-EST
Cel mai important grupaj informativ al zilei (stiri, reportaje, interviuri, relatări din actualitatea locală și natională)
18.00 BBC: Știri și actualități
18.30 BUZDUGANUL DE SEARĂ
Cel mai ascultat program radio din Iasi. Unii sînt pentru, altii sînt împotrivă, dar toată lumea îl ascultă. Realizatori: Daniel Buzdugan și Octavian Tudorache
21.00 BBC: Știri și actualități
21.30 ALTERNATIVE ROCK
Realizator Cătălin Olaru
23.00 MUZICĂ DE CATIFEA
Realizator Sandi Leonties
0.00 EXCLUSIV JAZZ
Realizatori: Romeo Cozma si Radu Ţepordei
1.00 Nopti de catifea

9.45 si 16.15 - Sport cu Ovidiu Minea 9.15; 13.15; 19.15 Alo, Generatia Sto?! - telefonul care te surPRINDE - rubrică de Daniel Buzdugan și Octavian Tudorache
8.45; 13.45; 17.45 - Scafandru de Bahlui, tabletă de Cătălin Mihuleac
7.25; 9.25; 11.25; 13.25; 15.25; 17.25 Power-play-ul zilei - prezentat de Alex Canariov

RADIO IAȘI

6,00 Diminetile noastre (7,00 - Radiojurnal Radio România)
8,00 Buletin de stiri
8,05 Matineu cu... cîntec
9,00 Buletin de stiri
9,05 Matineu cu... cîntec (continuare)
10,00 De 10 ori România - Radio-circuit
11,00 Buletin de știri
11,05 Meridian - Radio-almanah (12,00 - Stiri)
13,00 Radiojurnal Radio România
13,15 Cotidian sonor
15,00 Buletin de stiri
15,05 Din viata partidelor parlamentare
15,30 Dialog interetnic
15,45 Armonii corale
16,00 Radiojurnal Radio România
16,15 Geografie sonoră
17,00 Buletin de stiri
17,05 Jurnalul artelor
18,00 Buletin de știri
18,05 Dedicatii muzicale
19,00 Radiojurnal Radio România
19,20 Evenimentele zilei
20,00 Restituiri folclorice
20,30 Bucurosi de oaspeți
21,00 Buletin de stiri
21,05 Dosarele rock
22,00 Închiderea editiei

Oferta săptămînii: TELECOMUNICAȚII

DIALOG FREE 9$/luna
Philips Savvy 680.000lei
Nokia 6150 4.600.000lei
Magazin1: Colt cu Cinema Victoria
Magazin 2: Hala Centrala ct.1
NOU!
TELEFOANE CU IDENTIFICAREA APELANTULUI
Tec Telecom Str. Ghica Voda 14, Tel/Fax: 032-232638, 233910, sales@tectelecom.com

dialog 4$* DIALOG INEDIT
*Fara TVA.
Nou! Tarifare la secunda pentru toate tipurile de abonament!* *dupa primul minut
le modèle
str. Lăpușneanu nr. 7B - tel/fax 032 239003
Ericsson T10 .... $57
Motorola v2288 .... $30
Motorola T180 .... $27
Sagem 922 .... $25
Maxon 3204 .... $16
Preturi fără TVA

dialog
Sistem propriu de rate
Girexim
Dialog FREE 9$
120 minute gratuite în rețea și tarif de 0,05$/min după consumarea acestora.
Detalii în magazine!
La fiecare activare Girexim oferă cadou un telefon PHILIPS DIGA
ABONAMENT LUNAR 4$
Gavril Muzicescu 7A, parter, tel: 215981; Independentei D1, tel: 111257; program: 10-19, sîmbăta: 9-13

dialog 4$* Dialog inedit
Dialog FREE 9$
Siemens S6 - 125.000 lei*
CADOU ÎNCĂRCĂTOR AUTO HUSĂ SUPORT
Alcatel OTC DB - 500.000 lei*
Sagem S22 - 650.000 lei*
* Prețurile nu includ TVA
Sînt valabile numai cu conectare
HALLEY Wireless Communication
Bd.Ștefan cel Mare și Sfânt 13 tel./fax 032-276004
Bd. Independenței 1-5 tel./fax 032-278180

dialog
DIALOG FREE
Abonament: 9$/lună*** Tarif/min: 0,05 $ după consumarea celor 120 min.
120 minute x 0,00$/min* pentru convorbirile Dialog-Dialog
Detalii în magazine!
*în afara orelor de vîrf (22.00 - 07.00) și în week-end
s.c. LOCADO COM s.rl.
IASI, B-DUL INDEPENDENTEI NR. 27, TEL:214259

dialog
Rețeta GSM GRATIS!
Pui Două ore gratis pe lună la Dialog Free*
...Adauga: Un telefon Nokia GRATIS **
...După gust Cadouri pentru fiecare conectare!
va ureaza Conectare Buna
TeleCom
* intre orele 21,00-7,00 si toata duminica
Bd. Independentei nr. 9, bl. D1, parter tel./fax: 258289
e-mail: marketing@radcom.ro

dialog
ERICSSON R310s R320s la numai 69$*
Pentru conectare fara telefon primesti 300.000 lei!
Preturi începând cu 9 $*
EUROTEL 2000
MITSUBISHI TRIUM
MOTOROLA D520
MAXON 3204
Cu noul abonament DialogFree devii pasare de noapte. Comunici gratuit noaptea si duminica toata ziua
Beneficiezi lunar de 120 de minute GRATUITE in retea si de tarif de 0.05$/min*, dupa consumarea acestora**
Totul pentru numai 9 $*.
IASI, Str. Stefan cel Mare, Nr.4,vis-a-vis de Moon Palace,langa Guliver, TEL/FAX: 032.259.429

AUTOTELECOM S.A.
Bd. Independenței nr. 11, bl. D, mezanin (deasupra pieței)
Tel./fax: 276 413
Agent Autorizat cosmorom
• Nokia 5130 → 29 $*
• Ericsson R320s → 69 $*
Pentru fiecare conectare - un cadou surpriză !
OFERTA COSMOROM
• abonament Cosmorom ATU - 4 $/lună*
• abonament Cosmorom Plus 25 - 9 $/lună* + 25 minute gratuite
* Prețuri fără TVA, în limita stocului disponibil.

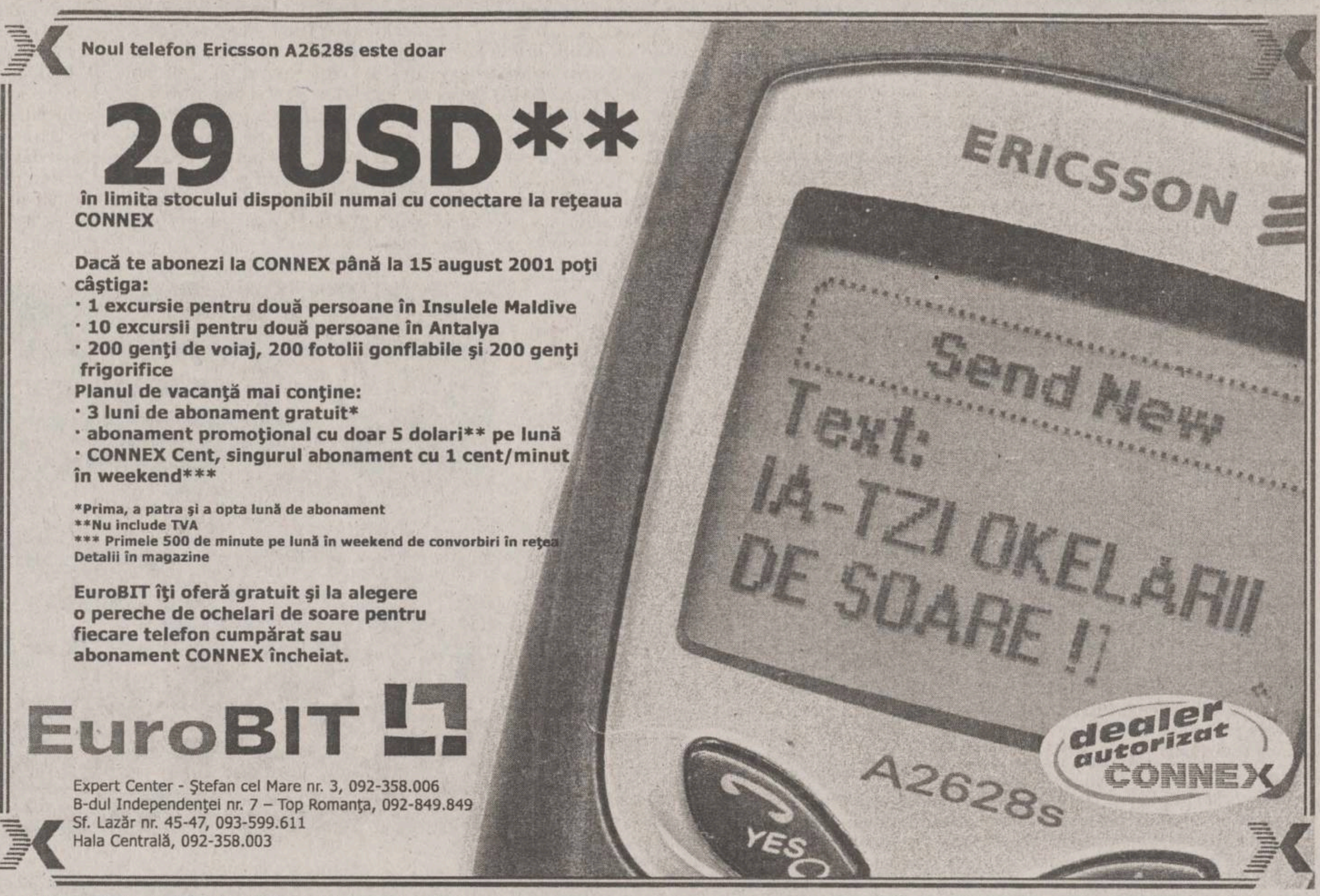

Noul telefon Ericsson A2628s este doar
29 USD**
în limita stocului disponibil numai cu conectare la rețeaua CONNEX
Dacă te abonezi la CONNEX până la 15 august 2001 poți câștiga:
· 1 excursie pentru două persoane în Insulele Maldive
· 10 excursii pentru două persoane în Antalya
· 200 genți de voiaj, 200 fotolii gonflabile și 200 genți frigorifice
Planul de vacanță mai conține:
· 3 luni de abonament gratuit*
· abonament promoțional cu doar 5 dolari** pe lună
· CONNEX Cent, singurul abonament cu 1 cent/minut în weekend***
*Prima, a patra și a opta lună de abonament
**Nu include TVA
*** Primele 500 de minute pe lună în weekend de convorbiri în rețea
Detalii în magazine
EuroBIT îți oferă gratuit și la alegere o pereche de ochelari de soare pentru fiecare telefon cumpărat sau abonament CONNEX încheiat.
EuroBIT
Expert Center - Ștefan cel Mare nr. 3, 092-358.006
B-dul Independenței nr. 7 – Top Romanța, 092-849.849
Sf. Lazăr nr. 45-47, 093-599.611
Hala Centrală, 092-358.003
dealer autorizat CONNEX

NOU
Un nou magazin MOBISHOP
în Bd. Socola nr. 1 (zona Podu Roș)
tel. 237791, 093 511222
29*$
NOKIA 3210
* Drepturi de autor 2000. NOKIA Mobile Phones. Toate drepturile rezervate
+ prima lună un abonament gratuit la Monitorul
Dacă te abonezi la CONNEX până la 15 august 2001 poți câștiga:
· 1 excursie pentru două persoane în Insulele Maldive
· 10 excursii pentru două persoane în Antalya
· 200 genți de voiaj, 200 fotolii gonflabile și 200 genți frigorifice
Planul de vacanță mai conține:
· 3 luni de abonament gratuit*
· abonament promoțional cu doar 5 dolari** pe lună
· CONNEX Cent, singurul abonament cu 1 cent/minut în weekend***
*Prima, a patra și a opta lună de abonament
**Nu include TVA
*** Primele 500 de minute pe lună în weekend de convorbiri în rețea
Detalii în magazine
MOBISHOP Str. Palat nr. 2; tel.: 239.080
dealer autorizat CONNEX

Log-Soft
Str. A. Panu, 28, tel.032-211130
MOTOROLA
STATII RADIO
-leasing si rate-
YAESU Authorised Dealer

GIROS COMPANY
Distribuitor Autorizat
dialog
cu noul abonament Dialog FREE devii pasăre de noapte
SOLUTIA COMUNICARII PERFECTE

Comunici gratuit noaptea și duminica toată ziua. Beneficiezi lunar de 120 de minute GRATUITE în rețea și de tarif de 0.05$/min.* după consumarea acestora**. Totul pentru numai 9$*
IASI str. Sf. Lazar nr. 45 tel. 210872 237820
HIRLAU str. Stefan cel Mare nr.20 tel. 720081
*Pretul fara TVA
**Intre orele 21.00-07.00 si duminica
MOBILE
LA cele mai mici PRETURI
ACCESORII PENTRU : TOATE TIPURILE DE TELEFOANE !

PANORAMIC

Prima expediție integral românească în Himalaya

Ecaterina Cuibus va fi prima femeie alpinist din România și cea de-a șaptea din lume care va încerca, în perioada iulie-septembrie, să cucerească vîrful K2, din Munții Himalaya, cel de-al doilea vîrf ca înălțime din lume. Vîrful K2, care are o altitudine de 8611 metri și face parte din masivul Karakorum, este considerat cel mai dificil traseu clasic din cele 14 vîrfuri de peste 8000 de metri. Ecaterina Cuibus, al cărei record personal de altitudine este de 5743 metri (vîrful Elbru din Munții Caucaz, în anul 1996), va lua parte, alături de alpiniștii Dan Coman și Bogdan Cuibus, la prima expediție integral românească. Echipamentul necesar pentru această expediție cîntărește între 150 și 200 kg, la care se adaugă proviziile de hrană pentru două luni, cîntărind aproximativ 150 kg.

Adrian Cruciat n-a trecut de primul tur la Wimbledon

Tenismanul român Adrian Cruciat a fost eliminat în primul tur al concursului rezervat juniorilor în cadrul Internaționalelor de tenis ale Marii Britanii. Cruciat a fost învins, cu 7-5, 6-4, de jucătorul elvețian Roman Valent, cap de serie numărul 10.

41,5 milioane de dolari pentru Rivaldo

Conducerea clubului Lazio a oferit suma de 41,5 milioane de dolari pentru achiziționarea atacantului brazilian al Barcelonei, Rivaldo, a confirmat președintele grupării italiene, Sergio Cragnotti. Responsabilii grupării din Roma au propus, de asemenea, pe lîngă suma de 41,5 milioane de dolari și transferul către gruparea spaniolă a mijlocașului argentinian Diego Simeone sau a atacantului Claudio Lopez. Potrivit agenției italiene ANSA, președintele grupării din Roma se va deplasa în Brazilia, pentru a negocia direct cu Rivaldo, în vederea semnării unui contract pentru o perioadă de trei ani. Atacantul brazilian, în vîrstă de 29 de ani, se află sub contract cu Barcelona pînă în 2002. ***„Doresc să primesc un răspuns de la gruparea spaniolă pînă la sfîrșitul acestei săptămîni. În cazul în care răspunsul va fi negativ, vom căuta un alt jucător. Rivaldo nu este singurul fotbalist de pe planetă și există și alți jucători la fel de valoroși“***, a declarat Cragnotti.

Filippo Inzaghi va juca la AC Milan

Atacantul italian al echipei Juventus Torino, Filippo Inzaghi, a semnat un contract pe o perioadă de cinci ani cu AC Milan, după cum au anunțat responsabilii clubului milanez. Inzaghi, în vîrstă de 27 de ani, a fost achiziționat de Juventus în 1997, de la Atalanta Bergamo și a cîștigat cu gruparea torineză campionatul Italiei în 1998. Inzaghi a debutat la Piacenza și a mai evoluat la Verona și Parma. AC Milan l-a cedat formației Juventus Torino pe mijlocașul Cristian Zenoni.

A decedat Joe Fagan

Fostul antrenor al lui FC Liverpool, Joe Fagan, a decedat la vîrsta de 80 de ani, în urma unei maladii. Fagan a antrenat FC Liverpool timp de două sezoane, după plecarea tehnicianului Bob Paisley în 1983. Sub conducerea lui Fagan, Liverpool a reușit să cîștige, în 1984, campionatul Angliei, Cupa Ligii și Cupa Campionilor Europeni. Joe Fagan s-a retras din activitate în 1985, imediat după tragedia de pe stadionul „Heysel“, soldată cu 39 de morți. Incidentul a avut loc în timpul partidei dintre Liverpool și Juventus Torino (0-1), din cadrul finalei Cupei Campionilor Europeni.

Nu-i de glumit cu Jonathan Edwards

■ *campionul olimpic de triplusalt s-a refăcut complet și conduce plutonul „cangurilor“ lumii* ■ *Nicoleta Grasu a cîștigat discul de la Rethymno* ■ *astăzi, de la ora 20.30, la Eurosport: „Athletissima“ de la Lausanne* ■

■ În cadrul concursului atletic de la Rethymno (Grecia), ***Nicoleta Grasu*** a cîștigat proba de aruncare a discului, cu rezultatul de 66, 02 m, confirmînd faptul că este una dintre cele mai bune atlete din lume în concursurile fără prea mare miză. Ea a fost urmată de americana Kristin Kuehl (64,62 m) și reprezentanta Greciei Ekaterini Voggoli (63,21 m). În același concurs, atleta cubaneză ***Osleydis Menendez*** a realizat un fantastic record mondial la aruncarea suliței, devenind (cu 71,54 m) prima femeie care depășește 70 m cu noul model de suliță. Pe locul II, s-a situat rusoaica Tatiana Șikolenko (63,19 m), prima reprezentantă a României, ***Ana-Mirela Țermure*** s-a clasat pe locul III, cu 62,18 m, iar Felicia Țilea Moldovan a aruncat numai 60,78 m, clasîndu-se a șasea. La aruncarea greutății, probă adjudecată de rusoaica ***Ludmila Seciko*** (19,19 m), Lucica Ciobanu a fost a șaptea cu 16,89 m. ***Ivan Pedroso*** a cîștigat lungimea masculină cu 8,18 m, iar la triplusalt, suedezul ***Kristian Olsson*** a realizat o performanță remarcabilă, reușind 17,49 și învingîndu-l pe vicecampionul olimpic Yoel Garcia (Cuba). Un alt cubanez, recordmanul mondial ***Javier Sotomayor*** s-a impus la înălțime cu 2,30 m, în timp ce campionul olimpic ***Añier Garcia*** a izbîndit pe 110 m garduri, cu 13,35 s. La mitingul grecesc a fost prezentă și recordmana mondială la săritura cu prăjina, ***Stacy Dragila*** (SUA), care a cîștigat cu 4,71 m.

■ Din 1972, cînd inginerul electronist Wolfgang Nordwig devenea campion olimpic, nici Germania de Est, nici cea de Vest nu a mai produs multă vreme mari campioni la săritura cu prăjina. Situația s-a remediat în ultimii șapte ani și s-a remediat atît de bine, încît, la campionatele Germaniei de la Stuttgart, nu mai puțin de șapte „Icari“ au trecut peste ștacheta înălțată la 5,80 m. Cîștigătorul titlului a fost cel mai puțin cunoscut dintre ei, ***Richard Spiegelburg,*** cu 5,85, același rezultat fiind obținut și de Danny Ecker. Lars Bögerling, Michael Stolle și Tim Lobinger s-au oprit la 5,80 m, înălțime cu care se poate cîștiga lejer o competiție de cel mai înalt nivel. Chiar și în lipsa unor superstaruri de talia lui Nils Schumann (800 m), Charles-Michael Friedeck (triplusalt - care va rata întreg sezonul), Astrid Kumbernuss (greutate) s-au înregistrat rezultate de înaltă valoare: ***Peter Blank*** - 88,48 m la suliță, ***Gaby Röckmeier*** - 11,17 s pe 100 m și 22,68 s pe 200 m. ***Shariar Bigeli*** - 8,05 m la lungime și în special, atleta fără vîrstă, ***Grit Breuer***, care a coborît sub 50 de secunde, la 400 m, timpul ei, 49,78 s fiind al doilea din acest sezon. În urcare se află și prodigiosul discobol ***Lars Riedel***, care a aruncat 67,28 m, în timp ce junioara ***Annika Becker*** a realizat o performanță extraordinară la prăjină: 4,55 m, al doilea rezultat european al sezonului.

■ Trecînd Canalul Mînecii, ajungem pe stadionul „Scotsoun“ din Glasgow unde a avut loc tradiționalul meci atletic dintre Marea Britanie, SUA și Rusia, listele de concurs fiind pigmentate cu numeroși invitați de valoare. Dintre rezultatele înregistrate, pe primul loc se remarcă saltul triplu al campionului olimpic ***Jonathan Edwards***, care a stabilit recordul sezonului, cu 17,66 m. Americanul ***John Godina*** a realizat dubla greutate-disc (21,60 m, 65,39 m), iar în proba feminină de 1500 m, spectatorii au urmărit o reeditare a duelului pe 3000 de la Cupa Europei dintre atletele rusoaice ale momentului, Olga Egorova și Elena Zadorojnaia. Ca și la Bremen, a cîștigat ***Olga Egorova*** (4:06,64), iar reprezentanta Albionului, Paula Radcliffe, clasată a treia și-a îmbunătățit recordul personal.

■ Concursul de la Zagreb, disputat în divizia secundă a circuitului „Grand Prix“ nu s-a soldat cu rezultate deosebite. Spicuim la masculin: ***Mohamed Khaldi*** (Algeria) - 3:33,03 pe 1500 m; ***Shaun Bowles*** (Africa de Sud) - 13,35 s pe 110 m garduri; ***Dai Tamesue*** (Japonia) - 48,57 s pe 400 m garduri; ***Robert Fazekas*** (Ungaria) - 66,90 m la disc. La feminin: ***LaTasha Jenkins*** (SUA) -11,27 s pe 100 m și 22,68 s pe 200 m; ***Jenny Adams*** (SUA) - 12,72 s pe 100 m garduri; ***Nezha Bidouane*** (Maroc) - 55,14 s pe 400 m garduri; ***Tatiana Lebedeva*** (Rusia) - 14,43 m la triplusalt.

■ În această seară, de la ora 20,30, canalul „Eurosport“ va transmite, circa două ore și jumătate de atletism de înalt nivel: concursul de categoria I de la Lausanne, Marele Premiu „Athletissima“, unul dintre puținele mitinguri care poate concura, prin prestigiu și valoarea invitaților, întrecerile din „Golden League“. **(Nic. G)**

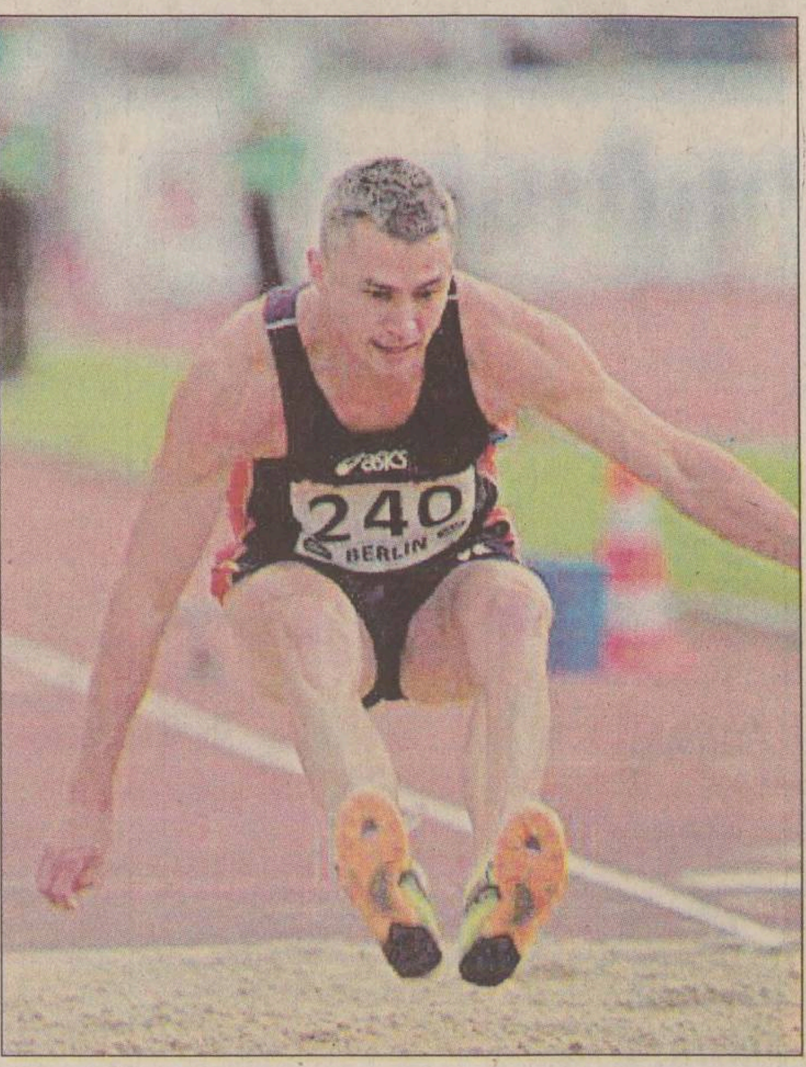
Jonathan Edwards își atacă din nou propriul record mondial

Epoca Sampras s-a încheiat

■ *americanul nu a putut depăși turul al patrulea la Wimbledon*

Cînd *Pete Sampras* **(foto)** a fost eliminat în tururile inițiale ale edițiilor din acest an ale turneelor de Mare Șlem de la Melbourne și Roland Garros, au apărut destule semne de întrebare privind capacitatea fostului lider al clasamentului ATP de a mai face față rigorilor de astăzi în „sportul alb“ la nivel mondial. Toată lumea se aștepta ca Pete să aibă o revenire spectaculoasă la Wimbledon, acolo unde s-a simțiti întotdeauna ca acasă și printr-o victorie pe iarba londoneză să facă uitate toate neîmplinirile acestui sezon ratat. Aventura lui Sampras la actuala ediție a turneului englez s-a încheiat însă în turul al patrulea, cînd a fost învins cu 7-6, 5-7, 6-4, 6-7, 7-5 de tînărul jucător elvețian Roger Federer, care a pus capăt visului lui Pete de a cîștiga a zecea coroană la Wimbledon. Înfrîngerea americanului, după un meci dramatic care a durat aproape patru ore, este cea de-a doua înregistrată de acesta în ultimii opt ani la acest turneu de Mare Șlem, pe care a reușit să-l cîștige de șapte ori între 1993 și 2000. ***„Sînt cu adevărat dezamăgit de ceea ce s-a întîmplat, însă trebuie să recunosc că am pierdut în fața unui jucător cu adevărat valoros, ale cărui merite nu mi-e rușine să le aplaud. Oricum, nu pot să spun că aceasta a fost ultima mea participare la Wimbledon. Chiar dacă la un moment dat mă gîndeam la retragere, nu excludposibilitatea ca anul viitor să joc din nou la acest turneu, pe care îl îndrăgesc foarte mult și care mi-a adus cele mai mari satisfacții în carieră“***, a spus Pete, aflat la prima sa înfrîngere în cinci seturi la Wimbledon.

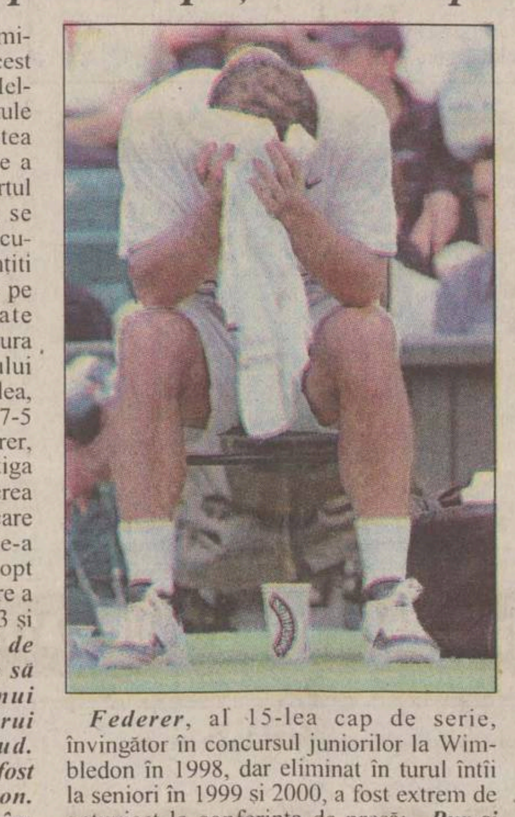

Federer, al 15-lea cap de serie, învingător în concursul juniorilor la Wimbledon în 1998, dar eliminat în turul întîi la seniori în 1999 și 2000, a fost extrem de entuziast la conferința de presă: ***„Pur și simplu nu-mi vine să cred ce s-a întîmplat. Fără îndoială, aceasta este cea mai mare victorie a carierei mele de pînă acum, care mi-a demonstrat că am șanse să înving la Wimbledon, pe cel mai faimos gazon din lume“.***

Într-un alt meci așteptat cu mare interes, croatul Goran Ivanisevic, fost triplu finalist al turneului londonez, a trecut în mare stil, amintinde forma în care era acum cîtiva ani, de britanicul Greg Rusedski, cu 7-6, 6-4, 6-4. Deocamdată, însă, după eliminarea lui Sampras, marele favorit la victoria finală a devenit americanul Andre Agassi, care a urcat în sferturi după ce l-a învins pe germanul Nicolas Kiefer fără mari bătăi de cap, cu 6-3, 7-5, 7-5. Alte rezultate: Thomas Enqvist (Suedia, nr. 10) - Guillermo Canas (Argentina) 6-3, 6-3, 6-1; Patrick Rafter (Australia, nr. 3) - Mihail Iujnîi (Rusia) 2-6, 6-3, 6-2, 7-5; Marat Safin (Rusia, nr. 4) - Arnaud Clement (Franța, nr. 13) 6-0, 6-3, 6-2; Nicolas Escude (Franța, nr. 24) - Lleyton Hewitt (Australia, nr. 5) 4-6, 6-4, 6-3, 4-6, 6-4.

În concursulf eminin nu a fost loc pentru surprize, favoritele impunîndu-se pe linie. Cel mai echilibrat meci a fost cel dintre semifinalista de la Roland Garros, belgianca Justine Henin (cap de serie nr. 8) și germanca Anke Huber (nr. 18), cîștigat de prima dintre ele cu 4-6, 6-2, 6-2. În schimb, misiunea cea mai ușoară a avut-o americanca Venus Williams (nr. 2), care a trecut de Nadia Petrova (Rusia) cu 6-2, 6-0, în doar 40 de minute. Alte rezultate: Kim Clijsters (Belgia, nr. 7) - Meghann Shaughnessy (SUA, nr. 17) 7-6, 7-6; Lindsay Davenport (SUA, nr. 3) - Jelena Dokic (Iugoslavia, nr. 14) 7-5, 6-4; Jennifer Capriati (SUA, nr. 4) - Sandrine Testud (Franța, nr. 15) 6-1, 6-2; Serena Williams (SUA, nr. 5) - Magdalena Maleeva (Bulgaria, nr. 12) 6-2, 6-1. ■

Ilie Dumitrescu are gînduri mari

Începînd de luni, Ilie Dumitrescu este oficial noul antrenor principal al FC Brașov, el semnînd un contract pe doi ani cu gruparea de sub Tîmpa. Dumitrescu a avut deja prima întîlnire cu fotbaliștii brașoveni, iar ieri a condus primul program de pregătire. Faptul că a ajuns la o înțelegere cu patronul Ioan Necolaie și că se va ocupa de acum de FC Brașov este o onoare pentru tînărul tehnician, care a declarat: ***„Sînt onorat de ceea ce mi s-a propus. Atît eu cît și mai mulți jucători vom debuta acum în cupele europene, normal, eu în postura de antrenor. Sînt conștient că mi-am asumat o responsabilitate foarte mare. Echipa a terminat sezonul trecut pe locul trei și este normal ca toată lumea să aștepte de la noi să îmbunătățim situația în clasament, începînd de la spectatori, președinte și - nu în ultimul rînd - noi, cei implicați direct. Va fi greu, dar trebuie să facem totul pentru îndeplinirea obiectivului, 50 % din contract dar și din prime urmînd să le primesc doar în cazul în care echipa își va îndeplini obiectivul propus pentru antrenor, și anume locurile 1-4. Sînt foarte optimist în ceea ce privește viitorul acestei echipe. Vom face tot ce ne stă în putință pentru a avea un parcurs cît mai lung în cupele europene“.***

Ilie Dumitrescu este de părere că FC Brașov are un lot valoros, însă este conștient că este nevoie de achiziționarea a cel puțin încă doi jucători de valoare. ***„Brașovul are la ora actuală un lot foarte valoros. Asta au demonstrat-o jucătorii prin puterea pe care au avut-o, trecînd de la evitarea retrogradării la o cupă europeană și asta într-un singur an. Bineînțeles că mi-aș dori încă vreo doi jucători de valoare, un mijlocaș central și un atacant. Nu sînt posturi deficitare, avem fotbaliști pe acele posturi, dar trebuie să ne întărim lotul și implicit să îmbunătățim jocul echipei. Deocamdată sîntem în tratative cu Ciocoiu, președintele Necolaie purtînd o primă rundă de negocieri cu clubul Steaua pentru un posibil transfer al acestuia sub Tîmpa. Acum ne rămîne să ne mai gîndim la un mijlocaș. Varianta cu Sabău, antrenor secund și jucător, se pare că a căzut, deși personal m-ar fi onorat această colaborare. În aceste condiții, colaboratorii mei în ceea ce privește pregătirea echipei, vor fi în continuare, Adrian Hîrlab și Andrei Șanta“***, a precizat Ilie Dumitrescu. De asemenea, noul antrenor principal a fixat deja programul de pregătire al echipei. Astfel, începînd de mîine și pînă pe 21 iulie echipa va urca în Poiana Brașov, pentru un stagiu de pregătire centralizată. **(Melania GAVRILA)**

Dansul antrenorilor

■ *Rijkaard a trecut de la naționala Olandei la cîrma modestei Sparta Rotterdam*

■ Tehnicianul român Ted Dumitru a fost numit în funcția de antrenor al echipei Sundowns Pretoria, care a ocupat poziția a doua în clasamentul ediției 2000/2001 a campionatului Africii de Sud. Dumitru, care a părăsit, săptămîna trecută, postul de antrenor al reprezentației de fotbal a Namibiei, a mai antrenat echipa din Pretoria, cu care a cîștigat două titluri naționale consecutive, în 1998 și 1999. Tehnicianul român îl va înlocui la conducerea tehnică a echipei Sundowns pe franco-iugoslavul Paul Dolezar, care a demisionat.

■ Fostul jucător olandez al echipei AC Milan, Frank Rijkaard **(foto)**, a semnat un contract pe o perioadă de trei pentru funcția de antrenor al echipei Sparta Rotterdam. Rijkaard îl va înlocui pe banca tehnică a formației Sparta Rotterdam pe fostul internațional olandez Willem van Hanegem, care a refuzat prelungirea contractului, deoarece clubul nu are fondurile necesare pentru întărirea echipei. Rijkaard a demisionat din funcția de selecționer al reprezentativei Olandei, după ce echipa sa a fost eliminată, în urma loviturilor de departajare, în semifinalele Campionatului European din 2000. Frank Rijkaard a fost selecționat de 73 de ori în reprezentativa Olandei, pentru care a marcat zece goluri.

■ Antrenorul spaniol Txetxu Rojo a revenit pe banca tehnică a echipei Real Zaragoza, după ce a părăsit această echipă la finalul sezonului 1999/2000 pentru a pregăti pe Athletic Bilbao. Txetxu îl va înlocui în funcția de antrenor pe Luis Costa, care își va relua postul de director tehnic în cadrul clubului Real Zaragoza. Luis Costa l-a înlocuit, în octombrie 2000, pe banca tehnică a echipei din Zaragoza pe Juan Manuel Lillo. Sub conducerea lui Costa, formația din Zaragoza reușit să se mențină în prima divizie și să cîștige Cupa Spaniei. Luis Costa i-a informat pe responsabilii clubului Real Zaragoza că dorește să-și reia postul de director tehnic. Txetxu Rojo nu și-a reînnoit contractul cu Athletic Bilbao, care a avut un sezon slab.

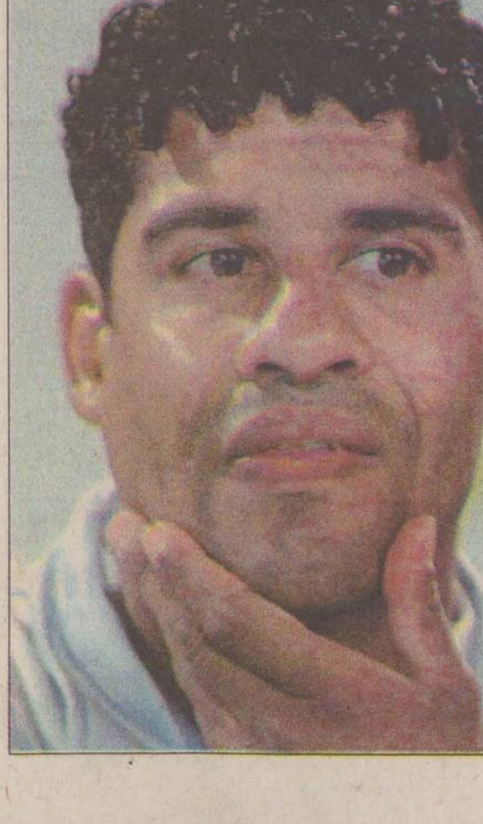

■ Fostul mijlocaș al reprezentativei de fotbal a Franței, Alain Giresse, va antrena, începînd din sezonul viitor, echipa marocană FAR Rabat. Semnarea contractului va avea loc înainte de data de 15 iulie, cînd jucătorii formației FAR Rabat trebuie să se reunească pentru a efectua un stagiu de pregătire. Alain Giresse, care îl va înlocui în această funcție pe belgianul Henri Depireux, va fi cel de-al doilea antrenor francez din campionatul Marocului, alături de compatriotul său Ladislas Lozano, care va prelua conducerea tehnică a formației Widad Casablanca. ■

VARA ASTA NU VEZI MAREA NEAGRĂ!

REZERVAT

Dacă te abonezi la CONNEX până la 15 august 2001 poți câștiga:
1 excursie pentru două persoane în Insulele Maldive
10 excursii pentru două persoane în Antalya
200 genți de voiaj, 200 fotolii gonflabile și 200 genți frigorifice

Planul de vacanță mai conține:
3 luni de abonament gratuit*
abonament promoțional CONNEX cu doar 5 dolari** pe lună
sau CONNEX CENT, singurul abonament cu 1 cent/minut în weekend***

În plus, ai taxare la secundă pentru toate abonamentele CONNEX****
și toată vara, ascultarea căsuței vocale CONNEX VOX e gratuită 24 de ore din 24.

* Prima, a patra și a opta lună de abonament. ** Abonamentul nu include TVA. *** Primele 500 de minute pe lună în weekend pentru convorbirile în rețea. **** După primul minut, pentru convorbiri naționale. Pentru a putea câștiga unul din premiile de mai sus, participă la tombolă, completând cuponul primit în momentul abonării. Găsești regulamentul de concurs atât pe cupon, cât și la adresa de web www.connex.ro.

CONNEX
Viitorul Sună Bine

B.C.U. „M. EMINESCU" IAȘI
PECU

CITIȚI ÎN PAGINA 5A

Ton de liber pentru ancheta RomTelecom

CITIȚI ÎN PAGINA 4A

Doar trei elevi de la țară au intrat în topul liceelor de elită

Inclus în numărul de azi

Suplimentul „Monitorul Week-end“ realizat în colaborare cu TOTEM TURISM

Nr. 157 (3056)
16 PAGINI
4000 LEI

Publicație a Grupului de Media Monitorul – Curentul

Ziarul care stă de vorbă cu oamenii

Monitorul

JOI, 5 IULIE 2001

Înainte de a anunța Poliția, Salvarea sau Pompierii, sunați la
MONITORUL
271.271

www.monitorul.ro

Măcelarul scos din bîrlog

■ ieri, aceștia au descins în cabinetul dr. Ioan Bordea unde au făcut percheziție ■ medicul, care practică ilegal medicina, a fost reținut pentru audieri ■ dacă victimele sale vor da declarații împotriva sa la Poliție, dr. Bordea ar putea fi trimis în instanță ■

După două săptămîni de la declanșarea anchetei în cazul „doctorului măcelar“ ***Ioan Bordea,*** polițiștii au luat ieri taurul de coarne și l-au reținut pentru cercetări pe medicul incriminat că a făcut sute de chiuretaje ilegale. După ce au percheziționat cabinetul-garaj timp ce cîteva ore, polițiștii l-au săltat pe Bordea și l-au însoțit la sediul Poliției Municipale pentru audieri. ***„Este o bătaie de joc! Dați-mi pace!“,*** a răspuns invariabil Bordea la întrebările jurnaliștilor ieșeni. Acesta este cercetat, deocamdată, pentru exercitarea unei profesiuni fără avizul de liberă practică. ***„Am identificat 6 - 7 persoane care au făcut întreruperi de sarcină în cabinetul lui Bordea și urmează să le audiem. Vom verifica dacă chiuretajele au fost făcute peste luna a treia. Deocamdată sîntem în cercetări“,*** ne-a declarat căpitanul ***Petru Dediu,*** ofiterul care se ocupă de acest caz. Ancheta Politiei se desfășoară cu dificultate pentru că femeile care au trecut prin cabinetul doctorului Bordea au avut reticențe în timpul audierilor. Femeile nu au fost dispuse să declare că au făcut avort în cabinetul medicului decît după ce au fost chemate de mai multe ori la sediul Poliției. Nici una dintre ele nu a depus o plîngere prealabilă la Poliție. Practic, ancheta a fost demarată la sesizarea presei. Femeile sînt înspăimîntate de implicarea într-un proces penal. În urma percheziției, polițiștii au obtinut dovezi referitoare la lipsa autorizațiilor necesare pentru functionarea legală a cabinetului. Dosarul trebuie completat cu declaratiile femeilor, care să spună cert că au plătit serviciile doctorului.

Bordea s-a baricadat în garaj ca în „Capra cu trei iezi“

În jurul orei 15.00, mai multi politisti au descins la cabinetul-garaj din strada Vovidenii. Cînd a auzit că are de-a face cu oamenii legii, Ioan Bordea le-a trîntit ușa în nas. A strigat că ***„nu am eu treabă cu polițiștii“*** și s-a baricadat în interiorul cabinetului. Cu mandatul de percheziție în buzunar, polițiștii au forțat usa de lemn și, după 10 minute de sforțări, au reușit să pătrundă în interior. **(Alina TIȚEI)**

Continuare în pagina 2A

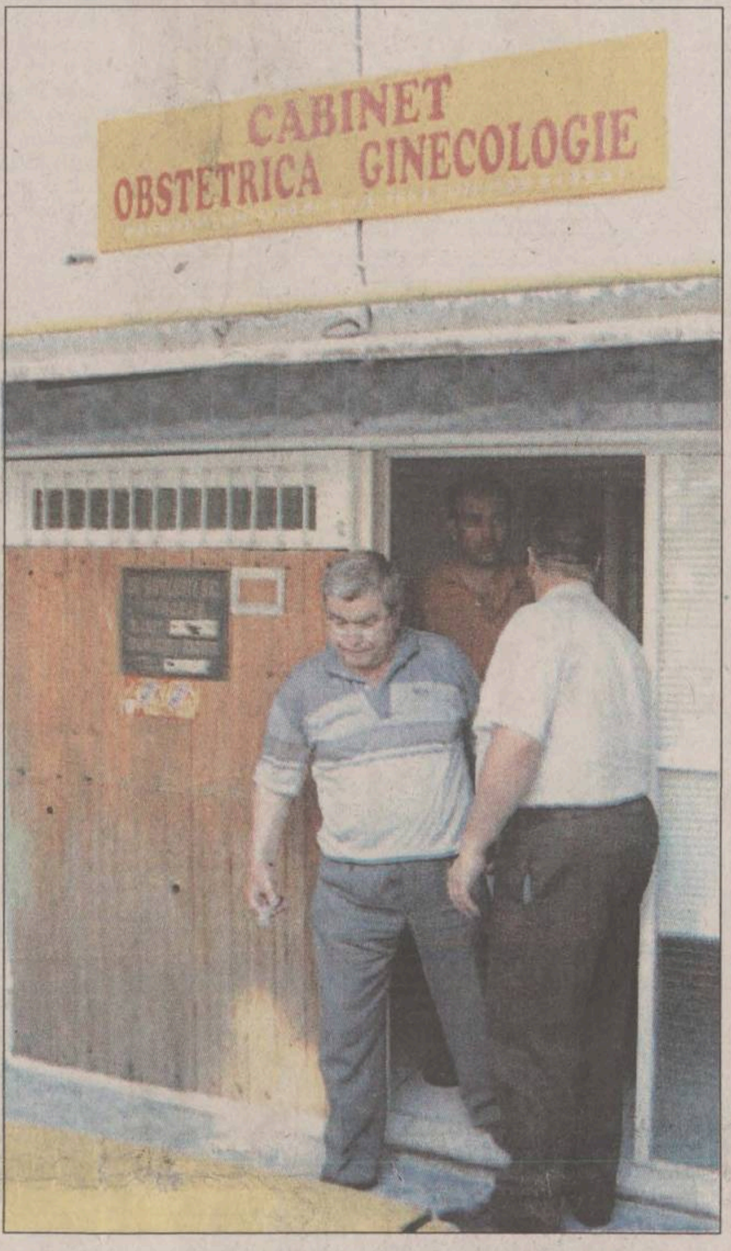

Doctorul Ioan Bordea a deschis ușa polițiștilor numai după ce aceștia au forțat-o

Interpolul face arestări în dosarul diplomelor false

■ Paolo Sartori, reprezentantul Interpolului pentru România, a declarat că au fost arestați cîțiva dintre italienii licențiați în stomatologie ■ aceștia au sosit în România doar de două ori, ceea ce înseamnă că nu aveau cînd să urmeze facultatea în țară și să susțină licența la Iași ■ rectorul Stanciu refuză să creadă că străinii arestați sînt aceiași cu cei care au primit diplome la UMF ■

Ițele în scandalul diplomelor false, cel mai mare izbucnit vreodată în învățămîntul românesc, se pare că vor fi descîlcite în curînd. Cîtiva dintre cetățenii italieni care au obtinut diplome false de stomatologi în România, la UMF Iași, au fost arestați săptămîna trecută de Interpol. Scandalul diplomelor false, eliberate la 63 de cetățeni italieni - presupuși absolvenți ai Universitătii Ecologice - de către Universitatea de Medicină și Farmacie „Gr.T. Popa“ (UMF) din Iași, a izbucnit vara trecută, cînd s-a constatat că aceștia nu au acte doveditoare că ar fi urmat o facultate, unii neavînd nici măcar bacalaureatul. În urma anchetei efectuate de Poliția de Frontieră la cererea Ministerului Educației toamna trecută, aceștia nici măcar nu aveau viză de intrare în România în perioada cînd și-au sustinut licenta la UMF. Potrivit informațiilor furnizate recent de Interpol italienii arestați nu au fost în România decît de două ori, deci nu au avut cum să urmeze studiile în România.

Reprezentantul Interpolului pentru România și Moldova, ***Paolo Sartori,*** a declarat că ancheta care privește traficul cu diplome false va fi finalizată în curînd, ritmul cercetărilor fiind accelerat de dovezile care există că așa-zișii stomatologi, presupuși absolvenți ai Universității Ecologice din București, au venit doar de două ori în România, fiind deci imposibil să urmeze facultatea aici. Arestările făcute de Interpol, ar putea fi cheia întregului scandal. Misterul celor 63 de diplome false ar putea fi elucidat de declarațiile italienilor care au ajuns după gratii. Ancheta pe care o face în prezent Interpolul a fost inițiată toamna trecută de MEN, la sesizarea Ambasadei Italiei. **(Mirela CORLĂȚAN)**

Conținuare în pagina 3A

azi

Meteo: Vremea va fi normală din punct de vedere termic pentru această perioadă și va fi în general instabilă. Cerul va fi mai mult noros. Pe spații relativ extinse se vor semnala averse de ploaie însoțite de fenomene electrice și de scurte intensificări ale vîntului. Temperatura aerului va înregistra valori maxime diurne cuprinse între 22° și 26° C, și valori minime nocturne ce vor oscila între 12° și 17° C. (I.N.M.H. - Bacău)

Radar: Aparatul radar va monitoriza astăzi viteza autovehiculelor în bulevardul Poitiers, soseaua Iași-Tomești și bulevardul Tutora. Politia Rutieră va amplasa un radar în cascadă în localitățile Schitu-Duca și Codăești. Cei care depășesc viteza consecutiv în aceste două puncte riscă suspendarea permisului de conducere. În functie de traficul rutier, polițiștii pot decide amplasarea aparatului radar în alte localități sau străzi din municipiul Iași.

Șefii Iașului se mobilizează pentru parcul tehnologic

■ Primăria și Consiliul Județean pun mînă de la mînă pentru a aduna cele 10 hectare necesare pentru „Tehnopolis“, „Fortus“ vînzînd metrul pătrat cu 4,2 dolari

Primăria va asigura aproape 7 hectare pentru realizarea primului parc tehnologic din țară. Primele 3 hectare au fost deja achiziționate de la „Fortus“, în contul datoriilor pe care le are întreprinderea la bugetul local, restul urmînd a fi cumpărate de Consiliul Local, care a fost convocat luni în ședință extraordinară. ***„Vom propune pentru luni un proiect de hotărîre privind achiziția a 4 hectare de teren de la «Fortus» pentru mărirea suprafeței necesare viitorului parc tehnologic“,*** a declarat primarul ***Constantin Simirad.*** **(B. PĂȘCĂNEANU)**

Continuare în pagina 3A

Garcea în acțiune

Poliția a bătut măr un italian nevinovat

Să nu vă mirati dacă, într-o zi, din senin, polițiști mascați tăbărăsc pe dumneavostră în plină stradă și vă bat de vă zvîntă. Pur și simplu sînteți victima unei „nevinovate“ confuzii. Nici o problemă, veți primi scuzele de rigoare. Sau, cel puțin, așa a pățit la Brașov un italian care venise în vizită la socrii săi: a fost confundat cu un escroc local și, pînă una sau alta, are capul spart și corpul plin de vînătăi.

Citiți articolul din pagina 8A

În fotografie, funcționarul bancar Massimo Lucarini, umplut de „scuze“ de la polițiștii români

Priplata și Balan au devenit victime

■ ministrul Justiției, Rodica Stănoiu, a fost interpelată în Senat pe motiv că lui Victor Balan și Franmtisek Priplata li s-au încălcat drepturile în timpul anchetei

Cazul Săhleanu este pe cale să ia o întorsătură de 180 de grade. Principalii acuzați din dosar, ***Franmtisek Priplata (foto stînga)*** și ***Victor Balan (foto dreapta),*** au fost transformați în victime. Președintele Comisiei pentru drepturile omului din Senat, ***Gyorgy Frunda,*** a atenționat-o pe ***Rodica Stănoiu,*** ministrul Justiției, de ***„mai multe abuzuri la care au fost supuse două persoane arestate în dosarul asasinării liderului sindical de la TEPRO, Virgil Săhleanu“.*** Potrivit declarațiilor lui Frunda, cetățeanul ceh Franmtisek Priplata a fost interogat de procurorul ***Ioan Ciofu*** în timpul noptii, a fost tinut în zeghe pe perioada urmăririi penale, deși cetățenilor străini nu li se aplică acest tratament, și i-a fost refuzat tratamentul medical de care avea nevoie. Tot în postura de victimă a fost prezentat și fostul director de la TEPRO, Victor Balan. ***Gyorgy Frunda*** s-a arătat indignat de faptul că ***„avocatul din oficiu a pătruns în casa directorului, cu ajutorul fiului acestuia, elev în clasa a șasea, sustrăgînd din casă documente pe care le-a predat Parchetului“.*** **(A. PLECAN)**

Continuare în pagina 2A

Năstase vine din Germania cu un sac de angajamente

■ contractele semnate de premier sînt în valoare de un miliard de mărci ■ „România este pe drumul cel bun“, a spus premierul german ■

Vizita premierului român în Germania consemnează un relativ succes. România și Germania au semnat ieri o serie de contracte de colaborare în domeniul transportului, energetic, termoficării și al gazelor naturale, în valoare de aproximativ un miliard de mărci germane. ***Adrian Năstase*** declarase anterior că valoarea acestor contracte va fi de peste un miliard de dolari. Cel mai important document este contractul de vînzare-cumpărare de rame automotor, de 250 milioane de dolari, între CFR Călători SA și Siemens AG. Aseară, premierul român s-a întîlnit și cu omologul său, Gerhard Schroeder. Într-o scurtă declarație făcută după întrevedere, acesta și-a reafirmat angajamentul de a sustine țara noastră în efoturile de integrare în UE și NATO, însă a avertizat că România trebuie să continue reformele începute. ***„România este pe drumul cel bun“,*** a mai spus premierul german.

Înscrie-te acum!
Miss Monitorul
Talonul în pag. 1B

RAFO

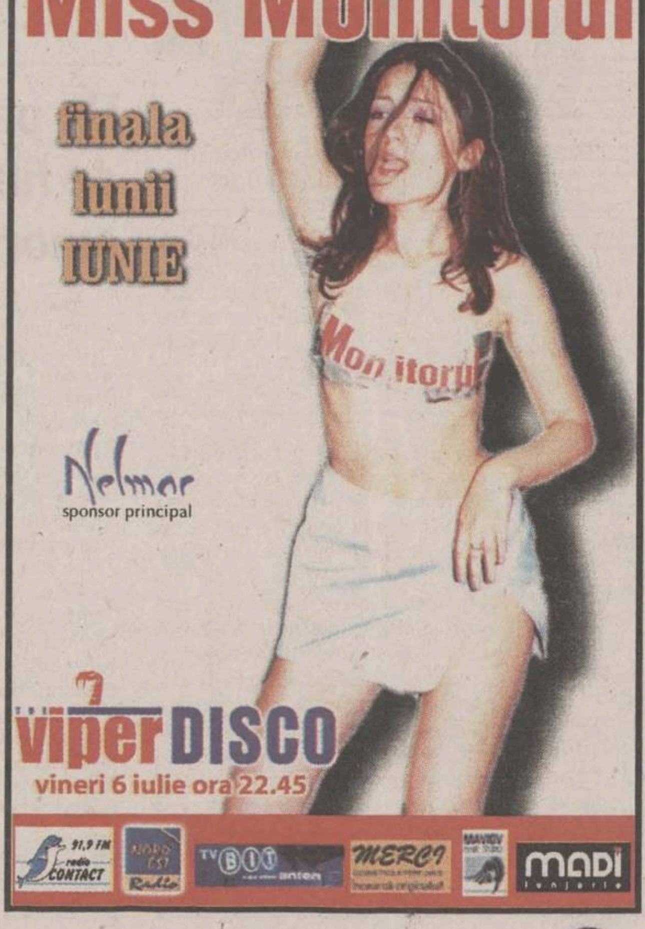

atenţie la
noul ghid TV
De acum,
într-o nouă formă grafică.
Mai mic, mai ușor de utilizat.
GRATUIT.

o luna
cafea
pe gratis!
INSTANT PRESS
săptămînal
1 kg
din cea mai bună cafea poți cîștiga cu un singur abonament la
Monitorul
În plus, vecinii tăi vor primi Monitorul acasă, gratuit, timp de o săptămînă.
LA PRIMA ORĂ, ACASĂ
Tel. 216.112
Urmatoarea tragere la sorti va avea loc vineri 6 iulie in cadrul emisiunii "Bună-i dimineata!" Antena 1 - TV BIT, orele 7-8.00

ORAȘUL PE O COLOANĂ

De ziua Statelor Unite, americanii din Iași au vorbit despre România

Cu toate că, ieri, de Ziua Natională a Statelor Unite, cei mai multi dintre americanii din Iași s-au dus la picnic și s-au distrat, aproximativ 20 au preferat să vorbească savant despre România în cadrul celei de-a șaptea editii a Conferinței Centrului de Studii Românești de la Iași. Avînd ca temă „România - răscruce de drumuri a Europei", conferinta a adunat în acest an 65 de personalități din țară și străinătate. *„În fiecare an cu o temă nouă, conferința adună persoane din domenii diverse, istorici, sociologi, politologi, scriitori, iar în acest mod, ulterior se nasc colaborări"*, spune ***dr. Kurt Treptow,*** director al Centrului de Studii Românesti. La deschiderea oficială a Conferinței, în Sala Voievozilor de la Palatul Culturii a fost prezent ieri și secretarul de stat al Ministerului Culturii, ***Ioan Opriș,*** viceconsulul Ambasadei SUA, ***David Tessler*** (care a rostit mesajul de 4 Iulie al presedintelui ***George Bush***), precum și presedintele CJ, ***Lucian Flaișer,*** care a citit o scrisoare a președintelui ***Ion Iliescu*** adresată participantilor. Conferința a fost organizată în colaborare cu Institutul de Istorie „A.D. Xenopol" și a adus la Iași pe unul din cei mai importanti istorici specializati în istoria românească, ***dr. Dennis Deletant,*** de la Scoala de Studii Est-Europene din Londra. După cum a spus Kurt Treptow, după încheierea sesiunilor din prima zi a Conferinței, unii dintre americani au sărbătorit totuși 4 Iulie la „Little Texas". **(Mirela CORLĂȚAN)**

Primăria dă gratuități pentru morți

Primăria va săpa și astupa gratuit gropile din cimitirele Iașului. Primarul ***Constantin Simirad*** va propune, în următoarea sedință ordinară a Consiliului Local, un proiect de hotărîre care să prevadă acordarea de gratuități privind serviciile funerare. ***„Nu vrem să mai lăsăm aceste servicii la îndemîna altora, care pot percepe sume considerabile. Municipalitatea va acorda facilități care să vină în sprijinul celor care, efectiv, nu au bani pentru a suporta cheltuielile de înmormîntare. Acestea vor fi preluate de Consiliul Local, însă se vor încadra în strictul necesar, adică săparea și astuparea locului din cimitir"***, a declarat Simirad. Pe viitor, administratorii de cimitire vor fi obligați să execute la timp lucrările solicitate, care vor fi suportate de la buget în limita a circa 180 de mii de lei. **(B.P.)**

A început sezonul depășirii producției planificate la hectar

Unitătile agricole din județ au făcut primele raportări entuziaste ale producției de cereale. ***„Comandamentul organizat de Prefectură a primit rezultatele campaniei de recoltare. În foarte multe localități s-a început deja recoltarea orzului, iar în curînd va începe și recoltarea grîului. Pînă acum nu au fost semnalate incidente sau ilegalități, iar campania decurge normal"***, a estimat ***Corneliu Simighian,*** purtătorul de cuvînt al Prefecturii. Primul raport al campaniei de recoltare au indicat o producție medie foarte aproape de estimările initiale ale Direcției Generale pentru Agricultură. În comuna Deleni, de pe 60 de hectare au fost recoltate 210 tone de orz, ceea ce reprezintă o producție medie de 3500 kg la hectar. Comuna Probota a anunțat deja finalizarea campaniei de recoltare a orzului pe o suprafață de 200 de hectare, iar Agrocomplex Lunca Pașcani a recoltat alte 420 tone de orz. ***„Din păcate, datele pe care le avem la această oră sînt încă destul de vagi și incomplete. În cursul zilelor următoare însă, considerăm că vom putea realiza o imagine completă a campaniei de recoltare din județ"***, a încheiat Simighian. **(A.Z.)**

„Doctorul măcelar" a fost scos din bîrlog de polițiști

Continuare din pagina 1A

Ca trezit din somn, Bordea i-a întîmpinat spunîndu-le că nu a știut că sînt la ușă. Politistii i-au cerut medicului pensionar să prezinte autorizatia de functionare pentru cabinet și avizul de liberă practică care îi dă dreptul să profeseze. La fel de confuz, Bordea a răspuns că ***„nu le-a luat din neglijență".*** Odată stabilit acest lucru, politistii au început să cotrobăie prin cabinet. Au găsit 79 de fiole de xilină - substanță folosită ca anestezic la întreruperile de sarcină - pentru care Bordea nu a găsit nici o justificare. De asemenea, politistii au ridicat mai multe registre medicale și registre contabile. ***„Cred că în registre vom găsi multe lucruri care îl pot compromite, dar acum nu ne putem pronunța. Vom urmări cum au fost înregistrați banii luați de la cliente. În acest caz ar putea fi vorba și de evaziune fiscală",*** a mai precizat ***cpt. Petru Dediu,*** de la Serviciul Judeciar al Secției a III-a de Poliție. În ceea ce privește groapa aflată sub unul dintre paturi, despre care femeile care au fost chiuretate de Bordea au presupus că acolo arunca „medicul măcelar" avortonii, nu s-a dovedit a fi decît o trapă de acces spre beci.

Bordea a fost luat pe sus de polițiști

Un chiuretaj în lună mare, doar 150.000 de lei

De un an și jumătate, Ioan Bordea este cunoscut că a acceptat să chiureteze, în cabinetul său din garaj, sute de femei însărcinate în luni mari, fără a avea nici cel mai mic drept de a profesa. Mai mult decît atît, potrivit declaratiilor unor martori, femeile care îi stîrneau poftele erau agresate sexual. ***Peter Terzer,*** presedintele Fundatiei „Mișcarea română pentru viață", sustine că Ioan Bordea, împreună cu acolita sa, ***Maria Drunea,*** a pus la punct un adevărat sistem de racolare a clientelor. Acestea, în marea lor majoritate femei de la tară, care ajungeau la Maternitatea „Cuza Vodă" prea tîrziu pentru a se interveni chirurgical, erau agătate de Maria Drunea, care pîndea la intrarea dinspre Teatrul National. Grupul de femei era apoi dirijat la cabinetul din strada Vovidenii, unde erau chiuretate contra sumei de 150.000 lei. Se pare că Maria Drunea primea cîte 10.000 de lei pentru fiecare clientă racolată.

Există cel puțin trei nume de femei care au trecut prin mîinile lui Bordea

Raluca Ichim, o tînără de 22 de ani, a avut curajul de a relata ziariștilor clipele de groază pe care le-a trăit în cabinetul lui Ioan Bordea. Tînăra este decisă să depună la Politie o reclamație împotriva lui Ioan Bordea pentru tentativă de viol. ***„Voi depune plîngere la Poliție pentru că Bordea trebuie să plătească. Eu am promis că nu va scăpa"***, ne-a spus Raluca Ichim, care a adăugat că toate femeile care au avut de suferit de pe urma lui Bordea ar trebui să-l reclame pe acesta, fie pentru că au făcut complicatii în urma avorturilor practicate de Bordea, fie pentru că au fost abuzate sexual. Dr. Bordea nu recunoaste nimic din toate aceste acuzatii. ***„Eu sînt fiu de chiabur și de aici mi se trag toate. Întotdeauna am fost reclamat pe nedrept. Niște persoane vor să-mi facă rău. Austriacul a plătit-o pe fata aia cu 1,5 milioane ca să-mi facă mie rău",*** a spus Bordea în urmă cu două săptămîni.

Puțin mai tîrziu, însă, ***Mariana Răuț*** și ***Mariana Filibiu*** au făcut mărturisiri care contrazic declaratiile „nevinovate" ale lui Ioan Bordea. Cele două tinere, care locuiesc în apropierea Mănăstirii Golia, au fost la un pas de a-și pierde viața după ce au fost „tratate" în cabinetul insalubru al doctorului măcelar. După ce a fost chiuretată de dr. Bordea la trei luni și jumătate, Mariana Răut a ajuns cu febră mare la Maternitatea „Elena Doamna", unde medicii au intervenit chirurgical și au extras din uter resturile lăsate de dr. Bordea. Pe Mariana Filibiu, care era în luna a V-a de sarcină, dr. Bordea nu a operat-o, ci i-a rupt doar membranele, provocînd astfel un avort spontan. După o zi și jumătate, Mariana a fost dusă la spital cu Salvarea. Acolo a „lepădat" un făt de 700 de grame și a stat în perfuzii cinci zile. O altă pacientă, ***Adriana P.,*** în vîrstă de 26 de ani, a fost pur și simplu înselată de dr. Bordea. Acesta s-a prefăcut doar că o chiurețează, i-a luat banii și a trimis-o acasă.

Ieri seara, după ce l-au audiat pe Bordea, politistii ieșeni au început să ia declarații de la victimele acestuia. Dacă în urma cercetărilor se va confirma că dr. Ioan Bordea se face vinovat de acuzațiile care i se aduc, acesta are toate sansele să ajungă în instanță pentru a da socoteală de faptele sale.

Un tînăr a murit în elicopterul Ambulanței

■ *este prima persoană care a murit în timpul zborului* ■ *după primele verificări, se pare că tragedia este rezultatul unui accident stupid petrecut la pescuit* ■

O banală joacă de copii s-a transformat într-o tragedie: ***Radu Gabriel Coman,*** în vîrstă de 16 ani, a murit ieri în elicopterul Serviciului de Ambulantă la putin timp după ce s-a îmbrîncit cu un prieten. Adolescentul din Pascani fusese ieri la pescuit pe malul Siretului cu un grup de prieteni. În glumă, Radu Coman a tăbărît pe ***Irinel Samson*** (18 ani), care pescuia liniștit, și i-a dat șapca jos din cap. ***„Enervat, acesta l-a îmbrîncit pe Radu, și cei doi adolescenți s-au luat la bătaie. La un moment dat, Irinel s-a dezechilibrat, Radu a căzut peste el, și a rămas nemișcat"***, a povestiti firul evenimentelor procurorul criminalist ***George Șapaiuc,*** cel care anchetează cazul. Puștiul a fost transportat inițial la Spitalul din Pașcani, unde a făcut primul stop cardio-respirator. Medicii l-au resuscitat și inima a reînceput să-i bată, însă puștiul nu mai putea să respire. La ora 13:52, Stația de Ambulanță din Iași a primit o solicitare pentru a-l transporta pe Radu cu elicopterul la Iași. În timpul zborului, tînărul a murit. ***„A fost primul om care a murit în elicopter. Am fost foarte impresionat pentru că este vorba de un copil care a murit dintr-un accident stupid. Cînd am primit solicitarea nu se cunoștea numele lui. Pînă am ajuns la Pașcani, familia era deja cu el"***, ne-a spus ***Cornel Condurat,*** pilotul elicopterului. Medicii ieșeni presupun că tînărul a murit în urma unei fracturi de trunchi cerebral. Poliția și Parchetul au declanșat o anchetă în acest caz deoarece moartea tînărului a fost calificată drept suspectă. Procurorul criminalist George Șpaiuc ne-a declarat că se vor stabili cauzele morții abia după efectuarea necropsiei. ***„Trebuie să vedem dacă există un raport de cauzalitate directă între îmbîrnceala dintre cei doi tineri și deces. Deocamdată nu am reținut nici o persoană în acest caz"***, a spus George Șpaiuc. **(Alina ȚIȚEI, Fănica DUMITRAȘCU)**

Priplata și Balan au devenit victime

Continuare din pagina 1A

Acuzațiile președintelui Comisiei drepturilor omului din Senat au la bază memoriile făcute de cei doi inculpați în dosarul „Săhleanu" și de sotia lui ***Maria Balan,*** soția fostului director de la TEPRO. De altfel, aceste argumente au fost prezentate opiniei publice încă din toamnă prin avocatul lui Priplata, respectiv ***Neculai Volovăț,*** și de Maria Balan. După dezbaterile din această comisie, ***Rodica Stănoiu*** a promis că va face o investigatie amplă în aceste două cazuri.

În toamnă, după arestarea lui Franmtisek Priplata, avocații lui au făcut o conferintă de presă în care au arătat că cehul este victima unor abuzuri făcute de procurori. ***„Lui Priplata i s-a interzis să ia legătura cu ambasada Cehiei, la audieri traducătorul nu era lăsat să traducă tot ce spunea Priplata, infracțiunea de instigare la instigare de omor este o aberație juridică, care nu există, la a doua arestare întîi s-a semnat mandatul și apoi a fost audiat Priplata",*** au fost cîteva din abuzurile reclamate de avocati în cazul cehului. Solicitînd un examen medical, pentru a proba afectiunile suferinde, Priplata a schimbat arestul Poliției cu Penitenciarul. Din acet motiv, potrivit regulamentului de ordine interioară a Penitenciarului, Priplata a fost îmbrăcat în haina deținutilor. În ceea ce privește situatia lui Balan, acesta a explodat la un termen al procesului din noiembrie. La acea dată, fostul director a strigat în sală că a fost obligat să dea declaratii după dictarea procurorului ***Ioan Ciofu*** și a solicitat să fie audiat pentru a prezenta adevărul lui. De altfel, printr-o scrisoare trimisă redactiei, Victor Balan s-a plîns de modul în care procurorul Ciofu a instrumentat dosarul uciderii lui ***Virgil Săhleanu.*** ***„De cînd sînt arestat, mi s-a impus un «embargou» total, atît în discuțiile cu familia, cît și cu presa și cu avocații. Deși am angajat doi avocați pe perioada celor 3 luni de anchetă (dar, consecutiv, au fost 10 zile), procurorul care m-a anchetat, dl procuror Ciofu Ioan, nu a dat voie la avocați să vorbească cu mine decît în prezența lui. De asemenea, am fost anchetat fără să participe avocații, aceasta făcîndu-se sîmbăta și duminica după-masă, de multe ori. (...) El dicta, adică procurorul, și eu scriam"***, este cuprins în scrisoarea lui Balan. Fostul director s-a legat și de faptul că unul dintre primii lui avocați, ***Eugen Istov, i-ar fi violat domiciliul. „În timp eram anchetat de acest procuror (Ioan Ciofu - n.r.), la Procuratură, l-a trimis pe avocatul Istov să-mi ia copilul de la școală, minor, de 12 ani, și să meargă acasă la mine, fără aprobarea mea sau a soției, care era la serviciu; și mi-a violat, într-adevăr, domiciliul. Cînd a văzut că copilul era speriat și plîngea, avocatul Istov m-a sunat din casa mea la Procuratură și mi-a dat să vorbesc și să liniștesc copilul, și să-i spun unde sînt cheile de la seiful S.C. TEPRO S.A. și cheile de la seiful Băncii Române de Dezvoltare, unde se găseau depozitele celor 20 de bilete la ordin"***, s-a mai plîns Balan în scrisoare. Cu privire la acest aspect, avocatul Eugen Istov s-a arătat a fi indignat de acuzația pe care i-a adus-o Balan. ***„Nu am intrat niciodată în casă fără știrea lui. Totul a fost la inițiativa domnului Balan, cu semnătură, care avea nevoie de acele chei ca să își probeze nevinovăția. Există un proces-verbal în acest sens, totul a fost legal. Nu am intrat în casă fără el, ci cu el"***, s-a revoltat aseară avocatul Eugen Istov.

În rechizitoriul pe baza căruia au fost trimiși cei doi în judecată pentru participarea lor indirectă la asasinarea lui Virgil Săhleanu, procurorul Ciofu a căutat să-și justifice fiecare acuzatie. A făcut confruntări, a adunat probe scrise, a prezentat note telefonice în care se făceau referiri directe la anihilarea lui Săhleanu, care se opunea aducerii firmei de pază „Protect" în incinta TEPRO. În acest dosar, acuzarea și-a spus cuvîntul. Avocații fac tot posibilul să-și scoată clienții din închisoare. Rămîne de văzut care va fi soluția judecătorilor. Pînă atunci, instanța din Satu-Mare, unde a fost strămutat procesul, a decis încă o dată prelungirea mandatelor de arestare a celor opt inculpați din dosarul „Săhleanu".

RAJAC a scos asul din mînecă

■ volumul apei din canalizare este mai mare decît cel al apei care trece prin robinetele ieșenilor ■ o mare parte o reprezintă pierderile din rețea, care pînă la urmă ajunge să treacă tot prin Stația de Epurare ■ conducerea RAJAC a precizat că prioritare sînt reparațiile la rețeaua de distribuție a orașului, însă Uniunea Europeană n-a aprobat finanțarea acestui proiect, nefiind considerat unul de protecție a mediului

Astăzi managerul Gheorghe Nichita va pune cărțile pe masă

Conducerea RAJAC Iași a prezentat ieri, oficial, toate detaliile tehnice legate de investiția de la Statia de Epurare Dancu. Pierderile de apă din retea reprezintă asul din mînecă al regiei. RAJAC a facturat anul trecut 30 milioane mc de ape uzate, dar a epurat „gratuit" încă 37 milioane de metri cubi, cantitate care ajunge la canal fără a trece prin robinetele ieșenilor. Pe de o parte este vorba de apa potabilă folosită de ieșeni și care s-a reîntors în sistemul de canalizare, la care se adaugă apa din pîrîuri și cea de ploaie care intră tot în rețeaua de canalizare, ajungînd în final tot la statia de epurare. Dacă anul trecut cantitatea de apă facturată populației și agenților economici a fost de 42 de milioane de metri cubi, aproximativ 80% din această valoare, adică 30 de milioane de metri cubi s-a întors, sub formă de apă uzată, în Stația de Epurare a regiei. Diferenta pînă la 67 de milioane de metri cubi a fost tocmai apa provenită din pîrîuri și cea de ploaie. În aceste condiții, debitul mediu la epurare înregistrat anul trecut a fost de aproximativ 2.100 l/s. ***„La o capacitate de 1.800 l/s, cît are linia I, nu putem face față. Într-adevăr, există momente în care debitul scade chiar pînă la jumătate, însă, la fel de bine zilele trecute am avut, din cauza precipitațiilor și un debit de peste 5.000 l/s"***, a declarat, ieri, ***Ioan Toma,*** directorul adjunct al RAJAC. Este pentru prima dată de la începutul dezbaterii publice pe tema investitiei de la Dancu cînd conducerea RAJAC prezintă concret acești parametri. Astfel își justifică șefii regiei intenția de a mări capacitatea statiei de epurare cu o a doua linie, de 2.400 l/s.

Chiar dacă, teoretic, pentru a putea epura întreaga cantitate de apă murdară era suficientă doar creșterea capacității din statie cu doar cîteva sute de litri, conducerea RAJAC susține că acest lucru nu era posibil din punct de vedere tehnic. ***„Proiectul a fost acceptat de Uniunea Europeană în forma actuală. Oricum, cînd realizăm un astfel de program de mediu, îl facem în perspectivă. Cu siguranță Iașul se va dezvolta economic în viitori ani și în acest caz vom fi nevoiți să folosim întreaga capacitate",*** a mai spus directorul tehnic al regiei.

Pentru că specialiștii în domeniu au prezentat argumente variate în legătură cu investitia de la Dancu, dezbaterea publică care va fi organizată astăzi la Consiliul Judetean le va oferi ieșenilor posibilitatea să înteleagă clar dacă această investiție este sau nu necesară. **(Răzvan MOLDOVEANU)**

Senatorul George Pruteanu și-a dat doctoratul ca o primadonă

■ *academicieni și profesori universitari au rîs ca la un spectacol, atunci cînd senatorul și-a prezentat teza de doctorat despre George Călinescu*

Deși vacanța parlamentarilor este în aceste zile tema multor critici, cel putin unul dintre aleși dă dovadă de mare zel. Senatorul PSD ***George Pruteanu,*** așezat cuminte în banca întîi a unui amfiteatru de la Universitatea „Al.I.Cuza", al cărei absolvent este, recapitula ieri la ora 13,00 cele ce avea să le prezinte mai apoi unui public destul de larg. Academicieni, profesori universitari din Iași și București au rîs copios, ca la un spectacol, atunci cînd, cu mare vervă, Pruteanu și-a susținut teza de doctorat. Înainte de toate, George Pruteanu a ținut să se mîndrească cu tracul pe care-l are și cu romantismul său. După ce s-a obișnuit cu postura, el a vorbit despre George Călinescu la fel de teatral ca și de la tribuna parlamentară. Deși titlul lucrării sale a fost „Structuri filosofice și lingvistice în opera lui Călinescu", discursul lui Pruteanu, ce nu a durat mai mult de 20 de minute, a fost mai aproape de unul din show-urile televizate decît de cele prilejuite de o manifestare științifică. Luîndu-și măsura de precauție spunînd că în filosofie este un musafir, Pruteanu a vorbit apoi în stilul caracteristic, cu multe aforisme, despre Călinescu. Senatorul și, totodată, aspirantul la titlul de doctor și-a punctat demonstratia cu aspecte din viața personală a marelui scriitor și critic de artă, „dezvăluind" că acesta se juca cu păpușile și cu zmeii sau că a fost un copil din flori al unei servitoare. Punctul culminant a fost acela în care Pruteanu i-a imitat stilul de a vorbi al lui Călinescu, pe care l-a decretat ca geniu al literaturii române alături de Eminescu. Cu o prestație mai reușită decît unele inițiative legislative sau politice, Pruteanu a obtinut titlul de doctor în Filosofie cu calificativul „foarte bine" și distincția „magna cum laude". Cu toate acestea, Eugen Simion, presedintele Academiei Române, unul dintre referenții tezei lui Pruteanu, i-a criticat, în scris, spiritul ludic și abundența de expresii ad-hoc, recomandîndu-i să fie puțin mai temperat. **(Mirela CORLĂȚAN)**

Pruteanu a devenit ieri doctor în Filosofie „magna cum laude"

Doi oameni striviți într-un camion răsturnat la Costuleni

■ *șoferul și un pasager au murit pe loc, fiind strînși ca într-o menghină* ■ *camionul transporta vin, localnicii care au ajuns la locul accidentului fiind preocupați mai mult să strîngă butoaiele împrăștiate pe drum* ■

Doi oameni și-au pierdut viata într-un groaznic accident rutier, petrecut aseară în jurul orei 20.00. În valea Cozia, pe ruta Iași-Răducăneni, un autocamion s-a răsturnat într-o curbă, oamenii fiind prinși în interiorul cabinei ca într-o menghină. Una dintre victime a rămas ieri seară prinsă în interior, polițiștii fiind nevoiți să ceară sprijinul lucrătorilor de la RAJAC pentru ridicarea cupolei de la cabină. Din primele cercetări efectuate de Politie, rezultă că șoferul circula cu o viteză foarte mare și a pierdut controlul direcției.

Gheorghe Palade (26 ani), cu domiciliul în localitatea Techirghiol, se afla la volanul autocamionului în momentul producerii accidentului. Practic, el nu a mai reușit să facă nimic pentru a redresa autovehiculul. Atît șoferul cît și bărbatul care se afla în dreapta sa au ajuns o masă de carne contorsionată.

Echipa operativă, condusă de adjunctul IJP, colonelul ***Mihai Croitoru*** și șeful Poliției Rutiere, maiorul, ***Vasile Fetcu,*** a rămas îngrozită atunci cînd a văzut că oamenii din sat erau preocupați mai mult de strîngerea butoaielor cu vin răsturnate pe șosea. Alături de cadavrele celor doi bărbați, oamenii se străduiau să adune ce a mai rămas din cele opt tone împrăștiate din camion.

„A fost un accident cumplit. Cei doi oameni erau striviți sub mașină. Practic cupola s-a tasat peste trupurile lor. În jur, mulțimea părea indiferentă la ceea ce s-a întîmplat în fața lor", a declarat maiorul Fetcu. Cercetările Poliției vor continua pentru a stabili cauzele producerii accidentului, urmînd de asemenea să se stabilească identitatea celeilalte victime. **(Fănica DUMITRAȘCU)**

O mamă își intoxică periodic copiii

■ *în dorința ei de a scăpa de purici, femeia a dat cu otravă pentru insecte pe plapume și covoare* ■ *cei trei copii au ajuns pe rînd la spital, unul dintre ei fiind adus în comă de gradul II* ■

Un băiat de doar o lună de zile a fost internat la Spitalul „Sf. Maria" cu o intoxicație provocată de purici. Este pentru a patra oară cînd, în decurs de o lună, un copil al familiei Cotunoaie, din satul Scobinți, este internat cu acest „diagnostic". De fapt, repetatele incidente de acest fel ale copiilor ***Elena, Petronela*** și ***Daniel*** se datorează efortului disperat al părinților de a scăpa de purici. După cum ne-a precizat ***dr. Carmen Vaida,*** medic specialist în cadrul Unității de Primire a Urgențelor a Spitalului de Copii, sursa intoxicatiilor celor trei frați o reprezintă DDT-ul, un insecticid cu care mama lor a „botezat" plapumele și covoarele din casă pentru a le veni de hac parazitilor. Pînă acum au avut de suferit însă în mod evident numai copiii, care, în urma expunerii pielii la contactul cu această otravă foarte puternică, au ajuns la spital. Pe 1 iunie au fost internate Elena (9 ani) și Petronela (6 ani), fetițele fiind transportate de urgență la Pediatrie, ca urmare a intoxicațiilor. Elena era atunci în comă de gradul II. Peste trei săptămîni, cea mai mare dintre surori s-a întors cu același diagnostic, fata fiind și acum internată pentru că medicilor le lipsește antidotul cu care să o scoată pe aceasta de sub pericol, Toxogonin. Ea este însă acum în aceeași clădire cu fratele mic, pentru că și acesta a căzut victimă luptei cu puricii. El a fost adus la spital în stare gravă și internat în Secția de Reanimare pentru a fi ținut sub observatie. **(D. COBUZ)**

Un părinte bătut de fiu s-a răzbunat omorîndu-l

Jenică Rădășanu (64 ani), din Cotnari, și-a omorît fiul cu cîteva lovituri de secure. Conform cercetărilor efectuate de polițiști și procurori, ieri, în jurul orei 10 dimineața, a intrat în casă, și-a văzut fiul dormind și l-a lovit cu o secure în zona gîtului. ***Eugen Rădășanu*** (38 ani) a murit pe loc, într-o baltă de sînge. Corpul băiatului a fost descoperit de mama sa, care a alertat Poliția. Jenică Rădășanu a fost reținut de procurori sub acuzația de omor calificat. El riscă între 15 și 25 de ani închisoare în cazul în care va fi găsit vinovat de instanța de judecată.

Motivele care l-au îndemnat pe tată să-și lovească fiul sînt certurile violente dintre cei doi, vechi de ani de zile. Jenică Rădășanu a declarat anchetatorilor că nu mai suporta bătăile primite de la băiatul lui. Într-o bună zi, el i-a promis că va muri de mîna lui, dacă nu încetează cu bătăile. Cu o seară înainte, Eugen Rădășanu și-a bătut tatăl după ce a consumat băuturi alcoolice, iar apoi s-a dus liniștit la culcare. Nervos, tatăl a băut și el cîteva pahare cu vin si s-a dus să-și liniștească fiul o dată pentru totdeauna. **(Fănica DUMITRAȘCU)**

Olandezul jefuit la Podu-Iloaiei vrea înapoi tricoul rupt

Făcînd turul lumii pe bicicletă, olandezul ***Jan Aalderink*** a trimis doi ieșeni la închisoare pentru șase ani. Pe 4 iulie 2000, ajuns în Podu Iloaie, olandezul a fost jefuit de ***Ion Corobuță*** și ***Aurel Dumitriu,*** amîndoi de 23 de ani. Pentru această faptă, tinerii au fost condamnati la cîte șase ani de închisoare pentru tîlhărie. Potrivit rechizitoriului întocmit de procurori, la începutul lunii iulie, Jan Aalderink a poposit în Podu Iloaie ca să-și cumpere pîine și două ciocolate. Străin fiind, el a fost ochit de Ion Corobuță și Aurel Dumitriu. Acestia din urmă l-au urmărit cu un ARO pe drumul spre Tîrgu Frumos și i-au ieșit înainte. Atacatorii l-au blocat pe olandez, băgînd un lemn între spițele de la bicicletă. Oprit brusc din drum, olandezul a căzut la pămînt fiind imobilizat de cei doi tineri care au chemat ca ajutoare încă trei minori. Jan Aalderink a încasat cîțiva pumni și a rămas fără 670.000 lei și 50 DM. El a depus o plîngere la poliție, iar cei doi tineri au fost arestați. Trimiși în judecată pentru tîlhărie, tinerii au fost condamnati la cîte șase ani de închisoare. În cursul procesului, ***Aurel Dumitriu*** a încercat să scape de pedeapsă, dînd vina pe fratele său de 13 ani. Înainte de plecarea din țară, olandezul s-a constituit parte civilă cerînd daune doar pentru tricoul rupt în altercație și cheltuielile legate de statul în România o zi în plus. **(A. PLECAN)**

Cum a dat mat justiției moșierul cu caschetă

■ *Curtea de Apel Bacău a schimbat sentințele celor două instanțe inferioare, judecînd dosarul de la primul termen* ■ *în întîmpinarea sa, lt-col.(r) Puiu Constantinescu a recurs la chichițe juridice care s-au dovedit mai convingătoare decît toate legile funciare* ■

„Magicianul“ Constantinescu a cîștigat o moșie de 15 hectare în pas de vals. Un anonim umblă prin tribunale ani de zile pentru a-și căpăta pămîntul înapoi. În urma unui proces care nu a avut decît un singur termen, Curtea de Apel Bacău a hotărît că fostul comandant adjunct al Politiei Rutiere, ***Puiu Constantinescu***, poate să-și stăpînească liniștit moșia dobîndită cît ai bate din palme.

Transfer de acțiuni și apoi, rapid, împroprietărirea

Familia Constantinescu a obtinut 15 hectare la Probota printr-o inginerie funciară demnă de invidiat. Puiu Constantinescu a cumpărat în 1996 actiuni la SC Horincea Berești SA din judetul Galati. Ulterior, el și-a transferat actiunile la Iași, fără a avea însă avizul obligatoriu al Ministerului Agriculturii. Constantinescu a devenit, astfel, la 30 octombrie 1996, actionar la SAZI Popricani, actuala „Iași-Nord“. Pe baza acestor actiuni, Constantinescu a intrat pe 29 septembrie 1997 în posesia unui titlu de proprietate pe 6 hectare.

În 1998, fiica lui Puiu Constantinescu, ***Elena Oana***, a cumpărat actiuni tot la „Iași-Nord“, pe o suprafață de 9,1 hectare. Ea a solicitat ulterior punerea în posesie la ferma „Prutet“. Comisia Judeteană de Fond Funciar (CJFF) a aprobat transferul terenului, cu dreptul de a primi pămînt în fizic. În același an, Oana Constantinescu a semnat cu „Iași-Nord“ un contract de locatiune ce prevedea că terenul va rămîne în administrarea societătii încă 5 ani. Conform Legii arendei nr. 16/1994, locatorul nu poate intra în posesia terenului arendat unei societăti agricole înainte de expirarea termenului de 5 ani. Contractul de locatiune încheiat de Oana Constantinescu expira abia în 2003. Cu toate acestea, tot în 1998, Oana Constantinescu a cerut și obtinut un titlu de proprietate pentru cele 9,1 hectare.

Fostul prefect ***Florin Vitan*** a cerut în 1998 anularea titlurilor de proprietate ale familiei Constantinescu. Prefectura Iași a avut cîștig de cauză în două rînduri, atît la Judecătoria, cît și la Tribunalul Bacău, ambele instante hotărînd anularea titlurilor de proprietate obtinute de Puiu și Oana Constantinescu. „Magicianul“ a atacat însă ultima decizie la Curtea de Apel Bacău, care de data aceasta i-a dat dreptate, respingînd actiunea Prefecturii. Hotărîrea instantei nu a ajuns încă la Prefectură, modul în care Constantinescu a cîștigat procesul rămînînd deocamdată un mister.

Constantinescu a recurs la artificii avocățești

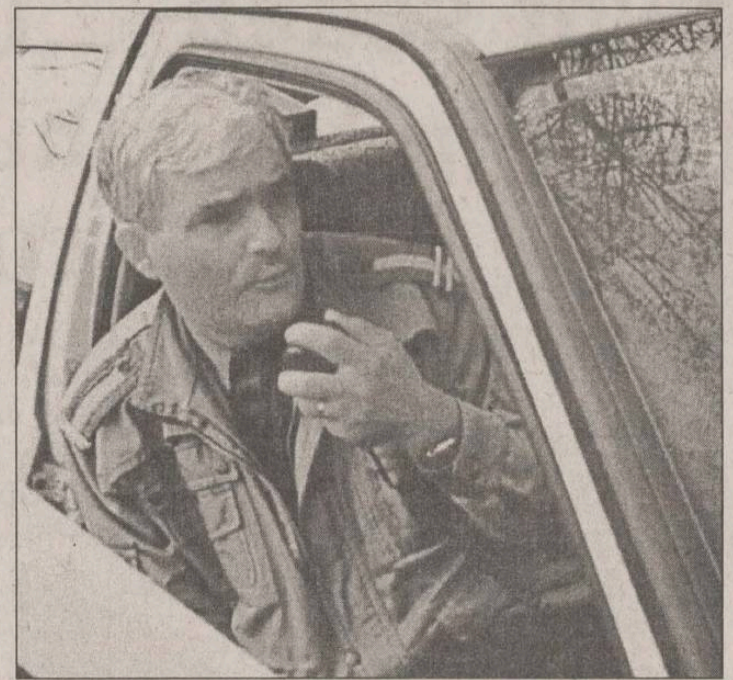
Fostul comandant adjunct al Poliției rutiere dă comanda pe loc repaus juriștilor Prefecturii

În motivele de recurs, Constantinescu a apelat la argumente în special procedurale. El a sustinut că plîngerea Prefecturii a fost semnată de prefect, iar nu de președintele CJFF. Instanța nu a părut însă să remarce faptul că prefectul și președintele CJFF sînt, prin lege, una și aceeași persoană. Pentru că Vitan, iar apoi Corneliu Rusu Banu au semnat ca prefecti, iar nu ca președinți ai CJFF, instanta a considerat că actiunea Prefecturii poate fi respinsă.

Al doilea argument al lui Constantinescu a fost că Prefectura a cerut anularea titlurilor de proprietate, fără a contesta valabilitatea actelor care au stat la baza obtinerii moșiei. Instanta a considerat că aceste acte sînt în continuare în vigoare. Atacarea valabilității titlului de proprietate atrage implicit și atacarea actelor pe baza cărora a fost eliberat titlul. Ar fi fost un nonsens ca Prefectura să atace zeci de acte pentru a anula un singur titlu.

Puiu Constantinescu a invocat și faptul că nu i s-a dat posibilitatea să se apere în instantă. Judecătoria Bacău a considerat initial că, prin împroprietărirea familiei Constantinescu, a fost încălcată Legea 16 amintită mai sus. Acesta a fost și principalul motiv pentru care instanța a dispus anularea titlurilor de proprietate. Tribunalul Bacău a considerat și el că Puiu Constantinescu a încălcat legea, dar textul invocat a fost cel al Legii fondului funciar (18/1991). Cele două instante au constatat, practic, pe rînd, că au fost încălcate două legi. Paradoxal, tocmai acesta a fost argumentul suprem al lui Constantinescu, el invocînd faptul că nu i s-a oferit ocazia de a se apăra.

Curtea de Apel Bacău nu a considerat necesar să-i acorde de această dată lui Constantinescu posibilitatea de a-și prezenta punctul de vedere. Întregul proces nu a avut decît o ședintă. Constantinescu a depus la dosar motivatia recursului, Prefectura a trimis o înaintare la aceste motive, iar instanta a hotărît pe loc. Curtea de Apel nu a acordat nici un alt termen pentru ca cele două părți să-și susțină punctul de vedere. Chiar dacă argumentele prezentate de Constantinescu au fost cel putin inconsistente, Curtea de Apel Bacău nu a cerut lămuriri suplimentare, ci a hotărît pur și simplu că fostul adjunct al Politiei Rutiere nu a greșit cu nimic.

Constantinescu și-a transferat actiunile cumpărate de la SC Horincea Berești la „Iași-Nord“ prevalîndu-se de principiul conform căruia „tot ce nu este interzis în mod expres este permis“. Legea 18/1991 nu a interzis în nici un fel transferul actiunilor sau al terenurilor. Legea 18/1991 nu a precizat însă nici o procedură referitoare la transferuri, ci doar la schimburi. Conform legii, schimburile de teren pot fi realizate doar cu avizul Ministerului Agriculturii, aviz pe care Constantinescu nu l-a avut. Practic, transferarea acțiunilor obtinute de Constantinescu s-a făcut printr-o procedură nementionată de vreo lege. Pe de altă parte, actiunile din cadrul IAS-urilor au un statut special, diferit de cel al acțiunilor unei societăți comerciale. Circulatia lor juridică nu a fost nici ea menționată de legile comune ale fondului funciar. În această situație, valorificarea dreptului de proprietate dat de actiunile la un IAS se poate face doar prin intermediul unei legi speciale, în cazul de fată - legea arendei. ***„Dacă acțiunile au fost dobîndite pe baza unei legi speciale, valorificarea lor se supune strict prevederilor acelei legi“***, a concluzionat secretarul general al Prefecturii, ***Tudor Leonte***. **(Alexandru ZĂNOAGĂ)**

NORD'EST
100.4 FM
RADIO

ORAȘUL PE O COLOANĂ

Polenul a devenit dușmanul de temut al ieșenilor

Polenul de la flori și arbori a adus zeci de ieșeni în cabinetul de Alergologie de la Spitalul „Sf. Spiridon“. O simplă plimbare pe sub tei le-a provocat alergii puternice, manifestate prin strănut repetat, scurgeri nazale, dureri de cap, urticarie, ca și cum ar fi fost bătuți pe piele cu urzici. Medicii spun că aceste simptome pot fi urmate de complicații și determina chiar astmul bronșic. ***„Este bine ca bolnavul să se prezinte la cabinetul de alergologie pentru a putea fi diagnosticat și, dacă este cazul, să fie supus unui tratament de desensibilizare. În lipsa tratamentului, aceste manifestări se pot accentua și, de la un strănut repetat, se poate ajunge la crize de tuse, sufocare și, în cele din urmă, la astm bronșic“***, ne-a declarat prof. dr. ***Georgeta Sinițchi***, șefa Secției de Alergologie și Imunologie din cadrul Spitalului „Sf.Spiridon“. **(Roxana SGARCEA)**

Sanitarii s-au supărat pe deputați

După doi ani de sperante, cadrele medicale medii au picat în cea mai neagră deznădejde. Nici una dintre cele două solicitări esențiale pe care le-au înaintat Parlamentului nu au trecut de Camera Deputaților. ***„Dacă acum doi ani Senatul a aprobat, în forma cerută de Federația Sanitas, legea pentru exercitarea profesiei de asistent medical, Camera Deputaților a refuzat să facă același lucru. Pe lîngă tergiversarea adoptării legii, Camera Deputaților a respins dreptul asistenților medicali de a-și negocia singuri salariile cu Casa de Asigurări Sociale de Sănătate și de a-și judeca singuri culpele profesionale“***, a declarat ***Viorel Tănase***, liderul Sindicatului Sanitas, filiala Iași. Singura soluție de a mai salva ceva, cred asistenții medicali, este aceea de a împiedica promulgarea legii, chiar dacă acest lucru va însemna să solicite sprijinul președintelui Iliescu. Mișcarea de protest se va desfășura la nivel național, a spus Viorel Tănase, toate filialele județene ale Federației Sanitas urmînd să stabilească un set de demersuri ce vor fi inițiate pentru împiedicarea promulgării în această formă a Legii exercitării profesiei de asistent medical. **(Roxana SGARCEA)**

Viziteu a devenit oficial șeful gardienilor publici

■ *colonelul va avea o misiune dificilă, CGP avînd un sindicat puternic, ale cărui pretenții pot fi cu greu satisfăcute din actualul buget al instituției*

Fostul șef al biroului SRI Iași colonelul ***Florinel Viziteu*** a dobîndit fotoliul de șef al Corpului Gardienilor Publici. Începînd cu 1 iulie, el a fost numit oficial în această functie. Reamintim că, după înfiintarea Sindicatului Gardienilor, din cauza unor divergente apărute, predecesorul său, col.(r.) ***Gheorghe Costan*** a fost destituit. Solicitările sindicatului nou înfiintat, prezentate de liderul ***Roberto Vieru***, erau semnarea unui contract colectiv de muncă, plata orelor suplimentare și majorarea salariilor. În prezent, Corpul Gardienilor Publici (CGP) din Iași are un efectiv de 630 de salariați. În cadrul acestei institutii bugetare functionează singurul sindicat cu membri ce au armament în dotare. Noul șef al CGP are o misiune grea de îndeplinit atît timp cît în institutia pe care o conduce există un sindicat destul de puternic, iar sursele financiare sînt destul de reduse. În aceste zile, Florinel Viziteu se află la Rîmnicu-Vîlcea, unde participă la o serie de consfătuiri legate de activitatea Gardienilor Publici. **(Cătălin ȘTEFĂNESCU)**

Florinel Viziteu a fost șeful SRI Iași

Interpolul a făcut primele arestări în scandalul diplomelor false

Continuare din pagina 1A

Reprezentantii MEN au constatat că nici la secretariatul facultătii ieșene și nici în arhiva UMF nu există documente care să ateste că cetățenii italieni au absolvit studii de stomatologie. Aceștia au ajuns totuși să dea licenta la UMF, căpătînd dreptul de a practica medicina prin diplomele cu antetul universității ieșene și purtînd semnătura decanului Facultătii de Stomatologie, ***Vasile Burlui***, și a rectorului ***Carol Stanciu***.

Unii licențiați nu aveau nici bacalaureatul

Examenul de licență a fost sustinut după ce italienii au fost arondati la UMF la cererea adresată MEN de către Universitatea Ecologică, condusă de ***Dolphi Drimmer***. Acesta a invocat atunci un parteneriat cu două universităti din străinătate (Italia și Spania). Conducerea MEN și-a dat acordul sustinerii licentei la Iași, cu conditia ca foile matricole ale italienilor să fie riguros verificate de UMF. În urma anchetei efectuate, reprezentantii MEN au constatat că nici la secretariatul facultătii ieșene și nici în arhiva UMF nu există documente care să ateste că cetățenii italieni au absolvit studiile la universitățile străine invocate. Unii dintre aceștia aveau doar diplome de absolvire a unor școli profesionale sau licee, iar altii nu și-au sustinut nici măcar bacalaureatul. Ancheta demarată în cazul diplomelor false a fost preluată apoi de Inspectoratul General de Politie (IGP), care a început urmărirea penală împotriva a patru dintre eroii scandalului diplomelor false: Vasile Burlui, decanul Facultătii de Stomatologie de la UMF, ***Jana Condurache***, secretara facultătii, ***Dana Buceag***, secretara șefă a Rectoratului UMF și Dolphi Drimmer, fostul rector al Universitătii Ecologice (UE) București, care sînt cercetati de politiști în stare de libertate, pentru fals și uz de fals. Jana Condurache a fost considerată de Senatul UMF singura vinovată, în toiul scandalului fiindu-i desfăcut contractul de muncă cu litera „i“. Potrivit declaratiilor anchetatorilor, Dolphi Drimmer și Vasile Burlui împreună cu Jana Condurache și Dana Buceag au eliberat foi matricole false pentru 63 de cetăteni italieni, care au obtinut diplome de licență la Facultatea de Medicină Stomatologică din cadrul UMF Iași. Aflînd de arestările făcute de Interpol, care ar putea stabili în cele din urmă dacă aceștia patru sînt vinovati, prof.dr Carol Stanciu, rectorul UMF, crede însă că nu este vorba de aceiași italieni care, pe baza foilor matricole eliberate de Universitatea Ecologică din București, au primit diplome de licență la universitatea pe care o conduce.

Mihai Dumitriu a pus fermoar la gura inspectorilor școlari

■ *el le-a interzis subalternilor să dea informații despre activitatea instituției* ■ *„este normal ca ei să asculte de șef“, afirmă șeful IȘJ* ■

Mihai Dumitriu, șeful Inspectoratului Școlar Judetean (IȘJ), a proclamat că a coborît cortina de fier în institutia pe care o conduce. Printr-o notă care a fost transmisă acum două zile către toti inspectorii IȘJ - înregistrată cu numărul 5.280 - Dumitriu a interzis subalternilor săi să mai facă publice orice informatii legate de activitatea pe care o desfășoară. Prin decizia sa, Dumitriu împiedică practic informarea opiniei publice tocmai în perioada examenelor nationale de bacalaureat și admitere în liceu, cînd părintii și elevii trebuie să afle cît mai multe date despre organizarea acestora.

Deși ordinul șefului IȘJ este în vigoare de doar două zile, tăcerea s-a instaurat deja printre angajatii ISJ. Dacă, în urmă cu doar cîteva zile, existau voci în Inspectoratul Școlar care spuneau că, în unele centre de înscriere la admiterea în liceu, sînt probleme cu retelele de calculatoare și că încă nu se știe exact dacă repartitia candidatilor pe licee se va putea face în timp optim, ieri, după instaurarea „tăcerii“, totul devenise peste noapte „perfect“ și functiona „foarte bine“. De asemenea, după ce, în urmă cu doar o săptămînă, cataloga rezultatele la capacitate drept „mediocre“, conducerea ISJ spune acum că este ***„pe deplin mulțumită de rezultatele capacității“***. Deși păstrează consemnul „tăcerii“ impuse de șef, inspectorii școlari spun că sînt nemultumiți de decizia lui Dumitriu. ***„În aceste condiții, Inspectoratul Școlar nu poate fi numit o instituție publică“***, a declarat unul dintre inspectorii școlari, care a preferat să își păstreze anonimatul.

În fata nemultumirilor angajaților săi, Dumitriu își motivează decizia prin faptul că vrea să știe tot ce se întîmplă în institutia pe care o conduce. ***„Nu voi mai permite nimănui să vorbească cu presa decît în prezența mea. Vreau să știu tot ce spun inspectorii pentru că, altfel, nu mai avem nici un control asupra instituției. Consider că nici un inspector nu va încălca această decizie pentru că este normal ca ei să asculte de șeful instituției în care activează“***, motivează Mihai Dumitriu, șeful ISJ. **(D.C.)**

ÎN ATENȚIA AGRICULTORILOR

S.C. CEREALCOM S.A. GALAȚI
Str. Griviței 38

invită toți partenerii la încheierea de contracte ferme pentru făina de grîu pe noul an agricol 2001 - 2002.

Relații suplimentare la tel./fax: 036/460.231 311.945 311.906.

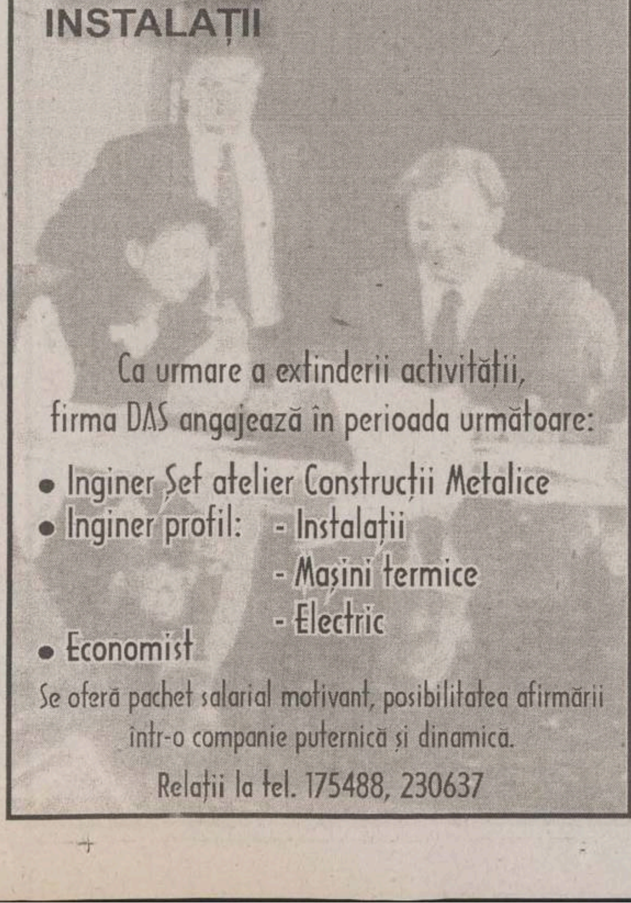

DAS
INSTALAȚII

Ca urmare a extinderii activității, firma DAS angajează în perioada următoare:

- Inginer Șef atelier Construcții Metalice
- Inginer profil:
  - Instalații
  - Mașini termice
  - Electric
- Economist

Se oferă pachet salarial motivant, posibilitatea afirmării într-o companie puternică și dinamică.

Relații la tel. 175488, 230637

„Eu știu copii din familii celebre care consumă heroină“

■ *susține dr. Radu Andrei, șeful Secției de Drogodependență de la Spitalul de Psihiatrie „Socola“* ■ *polițiștii spun că în Iași există rețele de distribuție a drogurilor* ■

dr. Radu Andrei

„Eu știu copii din familii celebre care consumă heroină. Nu au ajuns însă la spital. Părinții lor ar fi șocați dacă ar afla“, a afirmat dr. Radu Andrei, șeful Secției de Drogodependență de la Spitalul de Psihiatrie „Socola“. Această declarație șocantă reflectă cu acuratețe faptul că fenomenul există, dar nu i s-au stabilit încă dimensiunile. Există la Iași o piață de desfacere a drogurilor? Cîți consumatori sînt? Ce tipuri de droguri sînt comercializate? Acestea au fost doar cîteva dintre întrebările la care s-a încercat să se răspundă la work-shop-ul pe tema „Furia drogurilor - o problemă comunitară“ care a avut loc ieri în Sala Galbenă a Prefecturii. Întîlnirea a reunit reprezentanți ai mai multor instituții implicate în cercetarea acestui fenomen: Asociația Internațională a Polițiștilor, Institutul de Medicină Legală, Colegiul Medicilor, Universitatea „Al.I. Cuza“, Fundația „Protect Me“, medici, psihologi și sociologi.

Politiștii afirmă că în România, și implicit în Iasi, piata desfacerilor de droguri este în constructie, iar cei care cad în plasa traficantilor sînt adolescentii și tinerii. Drogurile sînt vîndute în locuinte private, în discoteci, în mediul liceal si universitar si, mai nou, pe stradă. Oferta traficantilor este deosebit de largă, de la droguri „ușoare“: cannabis, marijuana, pînă la droguri sintetice - LSD, amfetamine - și droguri „tari“, cocaină și heroină.

Cifrele din statisticile Comisiei Antidrog îti fac părul măciucă: din 1991 si pînă în 2000 au fost confiscate nu mai putin de 21,5 tone de droguri, ceea ce înseamnă că fiecărui român i-ar reveni în medie cam 10 grame de drog pe an. În aceeasi perioadă au fost prinși peste 1.000 de traficanti, dintre care 540 sînt cetăteni străini. Au fost cercetate 731 de cauze penale. Aceste cifre însă, spun politiștii, nu reprezintă decît o mică parte din cantitătile care se tranzitează si care se consumă în România. Doar vîrful aisbergului. ***„În România a început să se formeze o piață, iar consumatorii au vîrste cuprinse între 13 și 40 de ani. Îngrijorător este faptul că drogurile au început să se vîndă în licee, și chiar pe stradă. Am avut chiar recent o sesizare despre un elev basarabean care a încercat să introducă droguri într-un liceu din Iași. Din fericire, colegii săi au luat atitudine, iar profesorii l-au exmatriculat“***, a spus lt-col. ***Ștefan Musteață***, șeful Centrului Zonal Antidrog, care a adăugat că și în orasul Iași există retele de distributie a drogurilor. Un număr însemnat de tineri - după unele sondaje 3,1 %, după altele 10-15% - preferă să înlocuiască, din cînd în cînd, lumea reală cu cea iluzorie, creată de droguri. Sondajele de opinie realizate în 1998 și în 1999 de Direcția de Sănătate Publică au reliefat că 2% dintre ei își administrează în fiecare zi portia de narcotice, în timp ce restul preferă să consume doar ocazional. Preferintele lor se îndreaptă, cu predilectie, spre marijuana (un drog mai usor), dar nu sînt neglijate nici heroina, hașișul sau heroina. Pentru tinerii ieseni, procurarea narcoticelor nu este o problemă: 14% dintre cei care au recunoscut că sînt dependenti de droguri au dezvăluit că le achizitionează din căminele în care sînt cazati, 14% fac rost de ele din locuri situate în zona caminelor și 7% au spus că le iau chiar din vecinătatea facultătilor. Majoritatea tinerilor preferă să le savureze în compania altor doritori, la petreceri (27%), în camerele de cămin (13%) sau la întîlnirile de la facultate (9%). Mai multi elevi internati la „Socola“ în ultimii au dezvăluit că își procură drogurile chiar din liceu sau din cartier, de la băieții din gașcă iar consumarea lor este deseori însotită de tot felul de ritualuri care au loc în cimitire sau în locuri izolate. Foarte puțini dintre drogodependenti ajung în spitale, și din acest motiv nu poate fi contabilizat numărul consumatorilor și nu poate fi calculat impactul fenomenului în comunitate. Dr. ***Radu Andrei*** a precizat că, de la începutul anului, au fost internați în clinica sa în jur de 20 de tineri din Iași și din judetele limitrofe. ***„Nici unul nu era consumator de heroină, ci de droguri mai ușoare. În schimb, au fost internați 40 de tineri din Banat sau din București, dependenți de heroină. Aceștia aveau vîrste între 17 și 24 de ani. Problema este că, spre deosebire de bănățeni, care consumă heroină cît mai pură, bucureștenii se droghează cu tot felul de combinații - heroină cu substanțe sintetice, cu barbiturice, cu amfetamine - care sînt mult mai periculoase și mai dificil de rezolvat din punct de vedere medical“***, a spus dr. Radu Andrei, adăugînd că, în opinia sa, în Iasi, se consumă doar ocazional heroină și cocaină. ***„Știu că sînt tineri consumatori, din familii cu posibilități materiale mari, dar aceștia nu au ajuns la noi. Aceștia își procură drogurile din București. Nu cred că în Iași există o piață pentru droguri tari, ci numai pentru droguri ușoare“***, a mai afirmat dr. Radu Andrei. În schimb, ieșenii se droghează cu medicamente de tipul fortral, mialgic, fenobarbital sau cu solventi de tipul prenadezului. Cei mai afectati sînt copiii care preferă să inhaleze prenadez și adulții, peste 25 de ani, care se droghează cu medicamente. Indiferent de motivatia fiecăruia dintre cei care apelează la droguri, finalitatea este una singură: moartea. **(Alina ȚIȚEI)**

Lt-col. Ștefan Musteață, șeful Centrului Zonal Antidrog

Șefii Iașului se mobilizează pentru parcul tehnologic

Continuare din pagina 1A

La rîndul său, Consiliul Judetean (CJ) va discuta astăzi alocarea a 5,5 miliarde lei pentru cumpărarea a încă 3 hectare, tot de la „Fortus“, care împreună cu contribuția Primăriei vor asigura suprafata optimă de 10 hectare, cît necesită viitorul parc.

Negocierile dintre CJ și „Fortus“ au făcut ca pretul de achiziție a terenului să scadă de la 8 dolari/mp la 4,2 dolari/mp. Primăria, în schimb, speră să cumpere cele 4 hectare la un pret mai mic, dat fiind că terenul nu este atît de valoros ca cel achizitionat de CJ, din cauza denivelărilor pe care le prezintă. În acest scop, CL va numi o comisie de negociere în vederea stabilirii pretului de achiziție, care să aibă ca referință pretul plătit de CJ. Proiectul parcului tehnologic ieșean „Tehnopolis“ a fost prezentat de CJ spre aprobare ministrului Cercetării, ***Leonard Cazan***, și urmează să fie finantat în cadrul Programului „Phare 2000“. ***„Au mai existat astfel de proiecte și în alte județe, dar nici unul nu a fost finalizat. Oricum, este un început, avînd în vedere că «Tehnopolis» va fi primul parc tehnologic din țară, în timp ce în Ungaria are cîteva zeci de parcuri tehnologice și industriale“***, a precizat arhitectul sef al CJ, ***Mircea Grigorovschi***. Principala diferentă dintre un parc industrial și unul tehnologic este aceea că primul are doar un statut de zonă liberă, în care sînt concentrate întreprinderi dintr-o anumită ramură industrială, considerată ca prioritară. Parcul tehnologic cuprinde și un așa-numit „incubator de afaceri“ prin care se sprijină dezvoltarea unei întreprinderi. Fondurile necesare functionării parcului și acordării de consultanță vor fi asigurate prin închirierea unor spatii firmelor interesate.

La realizarea proiectului parcului tehnologic va participa întreaga administratie locală. CJ a realizat proiectul și va aloca fonduri pentru o parte din suprafata necesară (3 hectare). Primăria va contribui cu restul suprafetei (7 hectare) și cu unele construcții și utilități. Partea de cercetare și incubatorul de afaceri va fi realizată de Universitatea „A.I. Cuza“ și de Universitatea Tehnică. Agentia de Dezvoltare a Regiunii Nord-Est (ADRNE) va obtine finantarea din partea Uniunii Europene. Fiecare institutie va avea partea ei de contributie și partea ei din beneficiu. Universitătile și ADRNE vor primi cîte 2% din actiunile parcului, iar CJ și Primăria își vor împărți restul.

Doar trei copii de ţărani vor şedea în fotoliile liceelor de elită din Iaşi

■ *două fete din Podu-Iloaiei şi un băiat din Ţibăneşti conduc în topul judeţean al primilor 20 de candidaţi la liceu* ■ *singurii elevi din mediul rural care au atins această performanţă sînt cu toţii fii de profesori* ■ *fără nici o excepţie, ei sînt atraşi de matematică şi îşi doresc să devină informaticieni* ■

Doar trei copii de la sate se regăsesc între primii 20 de absolventi de gimnaziu, cu cele mai mari medii de admitere în clasa a IX-a din judetul Iasi. Două fete din Podu-Iloaiei conduc în topul celor mai bune medii de admitere în liceu, din rîndul copiilor din mediul rural. Al douăzecelea pe lista judetului este un băiat din comuna Ţibănesti. Toţi cei trei sînt fii de profesori. În mileniul al treilea, în satele judetului Iaşi, educatia reprezintă încă un privilegiu la care doar copiii popii, primarului şi învătătorului pot spera. Pentru restul, cu doar cîteva exceptii, a urma un liceu de elită în Iasi este un vis irealizabil.

Alexandra Dobrinescu, cu media 9,85, este a noua în topul judeţului

Podu-Iloaiei a luat caimacul coroniţelor pentru mediul rural

Prima dintre toti este ***Alexandra Dobrinescu,*** cu o medie de admitere de 9,85, dar care o plasează pe pozitia a noua pe lista cu candidatii din întregul judet. Ea este urmată la cîteva sutimi de ceea care a secondat-o tot timpul, colega de clasă şi vecină pe Şoseaua Natională, ***Ecaterina Maria Todi***. Media foarte bună îi dă motive Alexandrei să fie optimistă că va accede într-o clasă de matematică-fizică din cadrul Liceului „Racovită". O fată mică de înăltime cu părul cret şi despre care profesorii spun că învată cu plăcere. Ochii ei negri exprimă doar timiditatea unui copil căruia nu-i place să vorbească despre sine.

Despre emotiile examenului de căpacitate spune că a învătat să şi le dăpăşească „antrenîndu-se" la o sumedenie de olimpiade şi concursuri şcolare la care a participat. ***„Chiar acum înainte de capacitate, am avut o lună întreagă cînd am stat aproape în continuu la Iaşi pentru a da examene"***, povesteste Alexandra. Ceva mai greu i s-a părut subiectul de la Limba română cu scrisoarea de la bunici. Asta pentru că nu ar fi avut ce descrie; cărtile de aventuri, dar si „Pe drumuri de munte" de Calistrat Hogas sînt preferatele ei.

De cînd a pus mîna pe Abecedar, ea este cea mai bună din clasă si din scoală. De altfel, media ei pe cei opt ani de studii este nici mai mult, nici mai putin decît 10. O obisnuită a concursurilor de olimpiadă la Română, Matematică si Fizică, Alexandra a strîns deja o mapă de diplome care îi oferă o incontestabilă supremaţie în rîndul merituoşilor din localitate.

Părinţii ei sînt amîndoi cadre didactice, dar nu au reusit si să-i insufle fetei pasiunea lor comună pentru Fizică, în orice caz nu la nivelul la care au ajuns ei. Singură la părinti, ea se bucură de toată atentia, iar familia o sprijină enorm pentru a obtine rezultate cît mai bune. ***„M-am obişnuit să am parte de linişte atunci cînd vreau să învăţ"***, concluzionează fata în urma unei discutii despre întregul ei efort de a-şi domina colegii la capitolul rezultate şcolare. De aproape şase luni, Alexandra are şi calculator, dar la fel ca si bicicleta, acesta nu s-a bucurat de prea multă atentie. ***„Acum, că am vacanţă, am de gînd să umblu mai mult pe calculator, dar vreau şi să citesc"***, îşi deconspiră eterna premiantă planurile ultimei vacante de şcolăritá. Ea spune că are vointă şi crede că va continua să fie cea mai bună chiar şi în comparatie cu colegii ei orăşeni. Iar discutia cu Alexandra se încheie cu o observatie cu valoare de sfat: ***„Important este să înveţi continuu şi logic."***

Ecaterina se teme că, la toamnă, colegii se vor purta rău cu ea pentru că e de la ţară

Ecaterina Todi spune că examenul de capacitate a fost suficient de greu şi că a muncit foarte mult, iar rezultatul ei final pentru candidatura la liceu este de 9,76. Cu această medie, ea este a şaptesprezecea în ierarhia judeţului cu mediile de admitere la liceu, dar a doua pe lista copiilor fruntaşi din scolile rurale. Pentru ea, examenul nu a fost usor, iar la proba de Limba română, cerintele ultimelor două exerciţii i s-au părut „întortocheate". Este totusi multumită de rezultatul obtinut şi crede că nivelul foarte ridicat al colegilor ei de clasă a impulsionat-o să muncească tot mai mult.

Părinţii ei sînt de asemenea cadre didactice, dar dragostea tatălui pentru Istorie nu o împărtăşeste nici cum. De altfel, ea citeste orice, în afară de istorie. Ecaterina îşi doreşte să fie admisă tot la o clasă de matematică-fizică din Iaşi, la Colegiul Naţional. Îi este putin teamă de atitudinea colegilor fată de ea pentru că este fată de la tară, dar după ce îşi mai oferă o săptămînă de vacantă are de gînd să învete si să se pregătească pentru liceu. Ea şi-a descoperit în ultimul an o pasiune extraordinară pentru matematică şi pentru calculator. Nu ştie ce are de gînd să facă mai tîrziu, dar îşi promite să fie la înăltime.

Pentru a fi la înăltime la toamnă, printre cei de la oraş, are de gînd să învete foarte bine şi ***Dragoş Cogean***, băiatul din comuna Ţibănesti care a obtinut cea dea douăzecea medie dintre cele mai bune de pe întreaga listă a judeţului. Si el tot de calculator se simte atras. A optat pentru Liceul de Informatică „Gr. Moisil" şi speră să ajungă „în A", adică în clasa cea mai bună. Se simte atras de ştiintele exacte, în special de informatică, pentru că această ***„are un viitor ceva mai strălucit şi din punct de vedere al posibilităţilor de cîştig"***.

Ecaterina Todi, cu media 9,76, poate reuşi la orice liceu din Iaşi

Dragoş a trecut şi el emoţiile capacitătii cu brio, iar cele mai multe le-a avut la Română, despre care spune că nu i-a plăcut niciodată. De altfel, Dragoş are şi o explicaţie „filosofică" pentru antipatia sa fată de această disciplină: are convingerea că toate lucrurile trebuie să functioneze după reguli precis determinate. În plus, i-a plăcut totdeauna Istoria, despre care crede că toti trebuie să o cunoaştem cîte un pic, şi - surprinzător - mai ales băietii. Dragoş are 15 ani şi este singur la părinti, iar ultimul an de şcoală a fost pentru el cel mai greu; asta pentru că prietenii lui s-au mutat la şcoli din Iaşi într-a VIII-a pentru a intra în ritmul mai alert al orasului, în perspectiva admiterii la liceu. Se bucură că acum îşi va regăsi prietenii copilăriei, dar spune că cel mai important lucru este pentru el să învete în continuare la fel de bine. Şi poate şi mai bine.

Faptul că Alexandra Dobrinescu, Ecaterina Todi şi Dragoş Cogean, singurii copii de la tară care s-au clasat printre primii 20 de candidati din judet, sînt fii de profesori, nu este o pură coincidenţă. Ei au o situatie materială bună în comparatie cu colegii lor de clase; deci nu fac parte dintre acei oameni care răzbat zăpada cu opincile sau cu papucii fratilor mai mari, de dragul cărtii. Pentru restul, cu doar cîteva exceptii, a urma un liceu de elită în Iasi este un vis. **(Doru COBUZ)**

Mai bine de jumătate dintre elevii din mediul rural au picat capacitatea

Celor trei, doar alţi cinci copii din mediul rural li se mai adaugă pe lista celor 100 de admitanti. Acest raport exprimă foarte bine diferenţele de posibilităţi de instruire dintre şcolarii de la sat şi cei de la oraş, dar aceste cifre relevă un lucru şi mai trist: în continuare, marea majoritate a elevilor de la sate îşi încheie studiile la minimul de ani necesari pentru a depăşi faza analfabetismului, dar tentaţia băncilor de licee din oraş îi lasă reci. Podu-Iloaiei poate fi considerat un caz fericit cu cele două reprezentante de vîrf, urmate îndeaproape de ***Elena Alexandrescu*** (pe poziţia 123 dintre cei aproape 7.000 de candidaţi) şi cu un liceu chiar în localitate. Cu toate acestea, dintre cei 106 elevi de la Podu-Iloaiei care au dat examenul de capacitate, doar 58 l-au şi luat. De altfel, profesorii spun că un elev din doi nu îşi mai continuă studiile după clasa a VIII-a, iar în ultimii ani numărul celor care merg la Iaşi este tot mai mic. În ceea cei- priveşte pe cei din satele apartinînd de comună, abandonul şcolar este şi mai frecvent. În cazul copiilor de la Ţibăneşti, varianta de a urma un liceu la Iaşi este una şi mai mică. Dintre cei 123 de copii care au sustinut examenul de capacitate, 70 nu l-au luat, iar dintre cei care l-au promovat, doar 14 au optat pentru o şcoală din Iaşi. Cei mai multi dintre cei care nu se vor mulţumi doar cu opt clase se vor înscrie la liceul din Negreşti, mult mai aproape, sau la una din clasele de profesională care funcţionează chiar în şcoală. ■

„Copiii care se nasc la ţară sînt condamnaţi"

■ *deşi au fost premianţi în şcolile săteşti, cei mai mulţi absolvenţi de gimnaziu din mediul rural sînt în coada listei cu mediile de admitere din judeţ* ■ *„La ţară sînt foarte mulţi profesori necalificaţi care nu desfăşoară un învăţămînt de calitate", afirmă inspectorul Dumitru Donescu* ■

În timp ce printre primii 10 elevi cu cele mai mari medii de admitere din judet figurează doar un singur copil din mediul rural, iar în primii 300 si-au găsit locul doar 19 elevi de la tară, în coada ierarhiei în functie de media de admitere, elevii de la tară pot fi găsiti cu sutele. În ultimii 1.000 de elevi din judet, clasati în ordinea mediilor de admitere se află 379 de elevi care au terminat gimnaziul la tară. Mediile foarte mici nu sînt, asa cum s-ar crede, rezultatul notelor mici obtinute în gimnaziu, ci din contră, deşi au medii foarte mari pe perioada celor patru ani de studii, notele de la examenul de capacitate sînt dezastru. De altfel, desi încă nu au făcut o statistică asupra numărului de elevi din mediul rural, cei din conducerea Inspectoratului Scolar Judeţean (ISJ) spun că marea majoritate a celor picati la capacitate provine din şcolile de la tară. În ciuda rezultatelor slabe, conducerea ISJ spune că este mulţumită de rezultatele capacitătii. ***„Din cei 11.251 de elevi care au dat examenul de capacitate au promovat 6.991 de candidaţi, ceea ce reprezintă 62,13% din totalul celor care au dat examen. Marea majoritate a celor care au picat examenul o reprezintă cei din mediul rural. Este mulţumitor rezultatul examenului în primul rînd pentru că au participat foarte mulţi elevi la examen; deci este un semn că au înţeles importanţa acestuia"***, a precizat ***Mihai Dumitriu,*** şeful ISJ. Statistica mediilor de la admitere a elevilor din satele judetului Iaşi este nu numai îngrijorătoare, ci ridică mari întrebări asupra calităţii învăţămîntului desfăşurat la tară. Diferentele mari între notele de la examenul de capacitate şi rezultatele pe care le-au avut aceştia în gimnaziu sînt o expresie a calităţii învăţămîntului din mediul rural. Premianti timp de patru ani la scoala din satul natal, cei mai multi copii de tărani au un nivel de cunoştinţe mult mai redus decît colegii lor din oraş. Deşi ştia că a fost o elevă de media 9,27, ***Cristina Balioş***, din Leţcani, de exemplu, a promovat capacitatea cu 5,08. ***Cristina Tudoreanu*** avut media gimnaziului 8,98, în timp ce la capacitate a obtinut doar 5,20. La fel si ***Ovidiu Pavel,*** din Rediu care a luat 5,30 la capacitate, deşi a fost apreciat pe durata gimnaziului cu media 8,85. Fireşte, lucrurile nu trebuie exagerate. Exemple de diferente între nivelul real de pregătire al elevilor, reflectat de rezultatele examenului national, de capacitate, si mediile din anii de gimnaziu sînt oferite şi de absolventii scolilor iesene.

De exemplu, ***Elena Avasiloaie,*** de la Scoala nr. 24, a fost una dintre premiantele şcolii, obtinînd media 9,67 pe durata gimnaziului, în timp ce la examenul de capacitate obtinut media 5. Profesorii ieşeni consideră că diferentele constatate reliefează calitatea slabă a învătămîntului din mediul rural, dar şi lipsa de interes a elevilor şi părintilor pentru carte.

„În şcolile de la ţară, frecvenţa de la ore este destul de redusă. De asemenea, sînt foarte mulţi profesori necalificaţi care nu desfăşoară un proces de învăţămînt de calitate. Pe de altă parte, familiile dezorganizate şi mediul economico-social din care provin mulţi elevi este principala cauză a rezultatelor slabe de la acest examen", precizează ***Dumitru Donescu,*** inspector şcolar de Limba română. Profesorii speră ca rezultatele examenelor de anul acesta să pună ministerul pe gînduri. ***„Subiectele au fost destul de grele pentru elevii care nu au fost pregătiti corespunzător. Cred că rezultatele examenelor naţionale din acest an vor determina o analiză asupra modului cum se desfăşoară învăţămîntul românesc"***, spune ***Carmen Losonczy***, directoarea Liceului de Informatică. Alti profesori sînt însă sceptici. ***„Este foarte greu pentru elevii de la ţară. Lipsa de cadre calificate şi conştiente duce la un învăţămînt necalitativ. Copiii care se nasc la ţară sînt condamnaţi"***, opinează la rîndul său ***Seryl Talpalaru***, directorul Liceului „Emil Racoviţă". **(Dorel CODINĂ)**

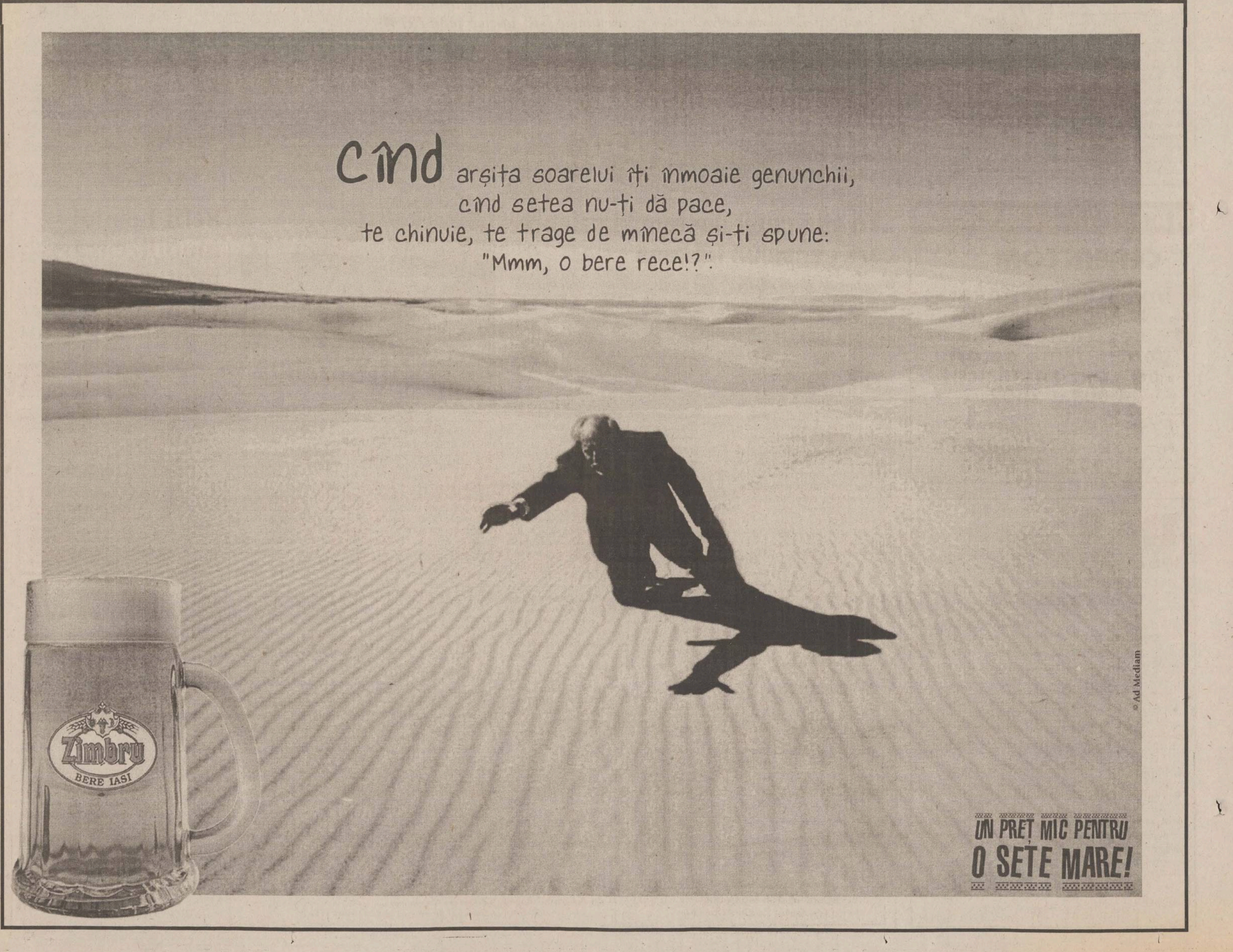
Cînd arşiţa soarelui îţi înmoaie genunchii,
cînd setea nu-ţi dă pace,
te chinuie, te trage de mînecă şi-ţi spune:
"Mmm, o bere rece!?".
Zimbru
BERE IAŞI
© Ad Mediam
UN PREŢ MIC PENTRU
O SETE MARE!

„Pangran“ ar putea fi preluată de fondul de investiții „Broadhurst“

■ *reprezentanții fondului vor să obțină înlesniri fiscale de la stat*

Fondul de investitii „Broadhurst“ ar putea deveni, în curînd, actionar majoritar la fabrica de pîine „Pangran“ din Iasi. Reprezentanții acestui fond au confirmat că ei sînt cei interesati de achizitia fabricii iesene, însă sub rezerva unor facilităti care vor fi sau nu oferite de către stat pentru dezvoltarea afacerii. ***„Pangran este într-o situație financiară extrem de precară, ca dealtfel multe societăți din domeniu. Prima fază a participării noastre focalizează exclusiv plata datoriilor către stat și aici concursul autorităților în salvarea societății este hotărîtor. În cazul unei reușite vom continua programul de investiții atît în tehnologie, cît și în constituirea capitalului de lucru“***, ne-a declarat ***Siminel Andrei,*** reprezentantul „Broadhurst“ în România. Preluarea de către fondul de investitii a societătii de pîine ar putea fi făcută printr-o majorare de capital. În această lună va avea loc Adunarea Generală Extraordinară a actionarilor la care va fi supusă aprobării majorarea capitalului social. Dacă votul actionarilor va fi favorabil, vor fi emise 150.000 de actiuni noi, cu o valoare nominală de 93.483 de lei, în valoare totală de 14 miliarde lei, în schimbul unor aporturi în numerar. ***„În discuțiile pe care le-am avut pînă acum, reprezentanții fondului au precizat foarte clar că nu intenționează să vîndă active. Am văzut că au un plan de investiții ambițios și, de asemenea, au un program de management serios“***, spunea, în urmă cu două săptămîni, directorul general al „Pangran“, ***Doru Sistoc. „Experința de pînă acum a arătat că putem prelua o societate și în termen relativ scurt să o facem profitabilă. Nu există nici un motiv ca mini-istoriile de succes din panificație de la Cluj, Vîlcea, București și Tecuci să nu se repete și la Iași. Integrarea «Pangran»-ului în grup va permite o transmitere facilă a know-how-ului acumulat. Transformarea fabricii într-un succes depinde însă, actualmente, de autoritățile locale și nu de noi“***, a conchis ***Siminel Andrei.*** „Pangran“ produce pîine si produse de panificatie și a fost privatizată în 1994 prin metoda MEBO. Capitalul social este de 6,9 miliarde lei, iar acum are un număr de aproape 540 de salariati. **(A.CORDUNEANU)**

Ton de liber pentru ancheta comisionului de la RomTelecom

■ polițiștii l-au audiat ieri pe Sorin Pantiș ■ urmează azi Radu Sîrbu și fostul director al RomTelecom ■ obiectul anchetei: un comision de 9 milioane de dolari ■

Ceea ce părea un scandal cu iz politic - comisioanele ilegale primite de diverși oficiali la privatizarea RomTelecom - s-a transformat într-o anchetă propriu-zisă. Ministrul Privatizării spune că „în cel mai bun caz“, comisionul privatizării trebuia plătit de RomTelecom și nu de FPS. În plus, valoarea onorariului încasat de Goldman Sachs trebuia să fie numai de 6,75 milioane de dolari, în loc de 9 milioane de dolari.

Principalii vizați: liberalul Sorin Pantiș și țărănistul Radu Sîrbu

Fostul ministru al Comunicatiilor ***Sorin Pantiș*** și fostul președinte al Fondului Proprietătii de Stat ***Radu Sîrbu***, precum și fostul director RomTelecom vor fi audiati, la Directia Economico-Financiară din cadrul Inspectoratului General al Poliției, în legătură cu privatizarea RomTelecom, a declarat, ieri ministrul de Interne Ioan Rus. Sorin Pantiș a fost audiat aseară, iar Radu Sîrbu si directorul RomTelecom vor fi audiați astăzi. În data de 12 iunie a.c., ministrul Privatizării, ***Ovidiu Mușetescu***, declarase, la o audiere în Comisia de privatizare a Senatului, că Inspectoratul General al Poliției face o „anchetă specifică“ în legătură cu un comision de nouă milioane de dolari acordat de FPS firmei Goldman-Sachs pentru consultanta oferită la privatizarea Romtelecom. Ancheta se efectuează întrucît plata acestui „onorariu de succes“ nu a avut temei legal. Mușetescu a apreciat că „în cel mai bun caz“ acest onorariu de succes trebuia plătit de Romtelecom și nu de FPS. El a precizat ulterior presei că a existat o hotărîre a Consiliului de Administratie al FPS în baza căreia s-a plătit onorariul de succes către Goldman Sachs. Ministrul Privatizării le-a mai spus senatorilor din comisia de privatizare că și valoarea onorariului încasat de Goldman Sachs este contestată de Ministerul Finanțelor Publice, întrucît această firmă ar fi trebuit să obțină doar 6,75 milioane de dolari, adică 1 la sută din suma obținută de statul român pentru vînzarea Romtelecom, în loc de nouă milioane de dolari. Ovidiu Mușetescu a precizat că IGP a fost sesizat de Ministerul Finantelor, ca urmare a unui control, care a durat mai multe săptămîni, și a fost efectuat de o comisie mixtă a acestui minister, împreună cu ofițeri de poliție. El a mai spus că există unele „concluzii nedezvăluite“ ale acestui control.

Sîrbu: „APAPS se preface că legile nu au fost respectate“

În replică la afirmațiile lui Musetescu, Radu Sîrbu declara că ancheta cu privire la privatizarea Romtelecom si la comisionul acordat firmei Goldman-Sachs pentru consultanta oferită la privatizarea societății reprezintă ***„punctul culminant în campania îndreptată împotriva fostului FPS“*** și a sa personal. Sîrbu spune că acordarea comisionului a fost stabilită în baza unui act aditional la contractul semnat de consultanți cu Ministerul Comunicațiilor și a fost efectuată „cu stiinta“ Comisiei de coordonare a privatizării, conduse de primul ministru și din care făceau parte ministrul Justiției, ministrul Finanțelor, ministrul Apărării Naționale, ministrul Comunicatiilor, președintele FPS si președintele Romtelecom. ***„Eu am fost numit la conducerea FPS cu zece zile înainte de semnarea contractului prin care se prevedea un comision fix de un milion de dolari și un comision de succes de 0,5%, dar nu mai mic de opt milioane de dolari“***, a spus Sîrbu, precizînd că plata ar fi trebuit efectuată, conform aceluiași contract, de Ministerul Comunicatiilor si Romtelecom. ***„După ce contractul a fost semnat, consultantul a venit la Guvern, care a cerut FPS-ului să dea banii. Eu am atras atenția că FPS nu are nici o relație contractuală și nu are un temei legal pentru achitarea sumei, motiv pentru care am cerut semnarea unui act adițional prin care FPS să devină parte, ceea ce s-a și făcut“***, a adăugat fostul președinte al FSP. ***„Regret că APAPS se preface că nu înțelege că totul s-a întîmplat cu respectarea legilor, nu numai a celor românești, ci și a celor internaționale“***, mai spune Radu Sîrbu. **(D.P.)**

Ieșenii își pot face firmă mai ușor

■ *la Camera de Comerț s-a înființat un Birou Unic pentru obținerea tuturor avizelor și aprobărilor*

■ *vestea rea este că taxele rămîn piperate* ■

Biroul de la Camera de Comerț va elibera certificatul de înregistrare al firmei în 20 de zile de la depunerea cererii

Cei care doresc să-și înființeze o societate au scăpat de adevăratul maraton la care erau supuși pentru obtinerea nenumăratelor avize și aprobări. Biroul Unic unde vor fi înregistrati agentii economici din județ a început să functioneze în cadrul Camerei de Comert și Industrie Iași. În acest birou vor fi obținute toate avizele și autorizațiile necesare pentru începerea activității. În termen de 20 de zile de la depunerea cererii va fi eliberat certificatul de înregistrare. Dacă viitorii patroni au scăpat de umblătură, nu același lucru se poate spune și despre banii pe care trebuie să îi scoată din buzunar. Sumele necesare pentru înființarea unei societăți au rămas la fel de costisitoare.

Pînă în prezent, CCI Iasi a încheiat protocoale cu Inspectoratul pentru Protecția Muncii, cu Agenția de Protecție a Mediului și cu Pompierii și poartă discuții cu Direcția pentru Sănătate Publică și Direcția Sanitar-Veterinară. ***„Pentru a urgenta colaborarea între instituțiile care trebuie să elibereze diferitele avize și autorizații, ieri a avut loc o întîlnire la Prefectură între reprezentanții acestora, astfel încît fiecare dintre ele să trimită un delegat la Cameră“***, ne-a spus ***Aurelian Apostu,*** șef birou imagine la CCI Iași. Cei care doresc să-și înființeze o societate cu răspundere limitată nu mai trebuie să autentifice actele la un notar, fiind suficientă o ***„dare de dată certă“***, respectiv acordul părților în fața unui notar sau avocat. Suma fixă care va trebui achitată pentru această „dare de dată certă“ urmează să fie stabilită în curînd prin hotărîre de guvern. Certificatul de înmatriculare eliberat va conține codul unic de înregistrare. De la intrarea în vigoare a OUG 76/2001, în termen de 12 luni, agenții economici înființati anterior trebuie să solicite preschimbarea actualului certificat de înmatriculare și a codului fiscal cu noul certificat de înregistrare, ce contine codul unic. Codul unic de înregistrare va fi utilizat de toate sistemele informatice care prelucrează date privind agentii economici, precum și de aceștia în relațiile cu terții și instituțiile publice. **(C. PAVEL)**

Acțiunile „Antibiotice“ s-au dezumflat într-o săptămînă

Cu o zi înainte de Adunarea Generală a Actionarilor, valoarea unei actiuni „Antibiotice“ a ajuns la valoarea avută în primele zile de tranzactionare de la începutul anului. Într-o săptămînă de zile, valoarea actiunilor „Antibiotice“ a scăzut la mai bine de jumătate. Cinci zile la rînd, scăderea pretului mediu al actiunilor a fost de cîte 14-15% (scădere maximă admisă de regulamentul Bursei de Valori Bucuresti). Astfel, dacă la începutul săptămînii trecute, pretul mediu al unei actiuni „Antibiotice“ era de 3.500 de lei, ieri pretul mediu al unei actiuni la fabrica de medicamente din Iași a ajuns la 1.560 lei/actiune (scădere cu 15% fată de ședinta precedentă de tranzactionare). La 21 iunie, valoarea unei actiuni „Antibiotice“ fusese de 3.550 de lei, cea mai mare înregistrată în decursul acestui an. La începutul săptămînii trecute, titlurile Antibiotice Iași înregistraseră un volum ridicat de tranzactionare, 26 iunie fiind ultima zi cînd puteau fi cumpărate actiuni în vederea raportării la data de referință pentru distribuirea de actiuni gratuite. Astăzi, adunarea Generală a Actionarilor va hotărî dacă se va majora capitalul social al fabricii (de aproape cinci ori), cu diferentele rezultate din reevaluarea mijloacelor fixe. De la 68,8 miliarde lei, capitalul social ar ajunge, astfel, la 344 miliarde lei, actiunile avînd valoarea nominală de 1.000 lei si fiind distribuite gratuit actionarilor, proportional cu cota detinută de aceștia. Statul (APAPS) va rămîne tot cu 53,017% din actiuni. Fondul de investitii „Romanian Investment Company Cyprus“ are o cotă de aproximativ 7% din actiuni, „Broadhurst Investments Ltd“, 8,3%, SIF Moldova 2,5% din actiuni, restul fiind detinut de micii actionari. **(A.C.)**

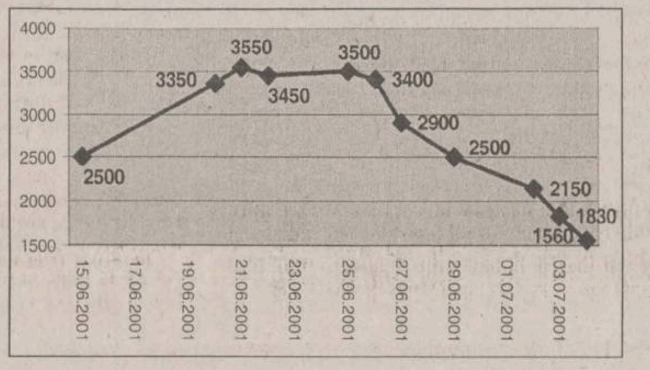

Evoluția acțiunilor „Antibiotice“ în perioada 15 iunie - 3 iulie

Ceață deasă în jurul BTR

Reprezentantii actionarului majoritar al Băncii Turco Române, grupul Bayindir, au propus ieri, în cadrul Adunării Generale a Actionarilor, amînarea discutării problemei mobilizării lichiditătilor necesare pentru constituirea fondurilor proprii si a capitalului social minim de 150 de miliarde lei, cerut de BNR, au declarat pentru Mediafax acționari ai BTR prezenti la AGA.

„Reprezentantul Bayindir a spus că problema BTR a fost discutată, recent, la nivelul președinților Turciei și României și nu trebuie să ne facem griji privind viitorul băncii“, au declarat sursele citate.

Cu toate acestea, Consiliul de Administratie (CA) al BNR a hotărît să ridice autorizatia de functionare a Băncii Turco-Române, dacă pînă la sfîrșitul acestei săptămîni partea turcă nu va vira cel putin o transă de patru milioane de dolari din cele 10 milioane de dolari cerute de BNR. Cel mai probabil, în cazul în care turcii nu vor trimite banii, membrii CA al BNR se vor întruni, luni, într-o ședintă specială pentru a semna ridicarea licentei BTR.

Surse din BTR au declarat că banca va fi preluată de un investitor din Turcia. ***„Autoritatea de supraveghere bancară din Turcia a convenit cu BNR să trimită o echipă de evaluare de la Deloitte Turcia pentru a analiza situația băncii în vederea unui due-diligence ulterior, echipă care a sosit mați la București. Pe de altă parte, Autoritatea va obliga grupul Bayindir să vireze în conturile BTR cel puțin patru milioane de dolari“***, au adăugat sursele din BTR. ■

ȘTIRI ECONOMICE

Vine vremea bilanțului

Agentii economici pot ridica formularele de bilanț pentru activitatea desfășurată în primele șase luni ale anului. Pînă la 31 iulie ei vor trebui să le depună la sediul Directei de Finante, împreună cu raportul de gestiune, copie după codul fiscal și balanța de verificare. Cei care nu au desfășurat activitate de la data înființării și pînă la 30 iunie trebuie să depună o declaratie pe proprie răspundere. În cazul nedepunerii bilanțului, amenda se situează între 1 și 25 de milioane lei, iar în cel al nedepunerii declarației de inactivitate, amenda este de 500.000 lei. De asemenea, cei care nu își respectă această obligatie, nu vor mai putea achiziționa documente cu regim special necesare desfășurării activității. Atunci cînd vor dori să cumpere aceste documente, vor trebui să prezinte dovada că au depus bilanțul contabil, eliberată de Finante. **(C. P.)**

Numai 42% dintre ieșeni și-au depus declarațiile de venit

Prelungirea termenului de depunere a declarațiilor de venit nu a avut efectul scontat. În luna iunie, doar 3% dintre ieșenii care trebuie să depună aceste declarații s-au prezentat la sediul Finantelor. Dacă, pînă la începutul lunii iunie, depuseseră declaratii doar 39,5% dintre cei 60.000 de ieșeni care au această obligație, ieri procentul a ajuns la 42,5%. Cum luna iulie este una a concediilor, este puțin probabil ca numărul celor care vor depune declarații pînă la termenul final, de 31 iulie, să crească spectaculos. În aceste conditii, în care se asteaptă ca procentul celor care vor depune declarații abia să depășească 50% din totalul celor care ar trebui să o facă, este interesant de văzut cum va acționa Ministerulul Finantelor Publice, avînd în vedere că este primul an de aplicare a Ordonantei privind impozitul pe venitul global. Conform acesteia, penalizările pentru cei care nu depun declarația sau o depun cu întîrziere sînt destul de piperate, ajungînd pînă la 50% din valoarea diferenței de plată, în cazul depășirii termenului de depunere cu peste 60 de zile. **(C. P.)**

Vameșii români și cei basarabeni au pus frontiera la cale

La începutul acestei săptămîni a avut loc, la Galați, reuniunea Grupei sectoriale pentru fluidizarea traficului de persoane și mărfuri între România și Republica Moldova. La întîlnire, care a fost condusă de secretarii de stat de la Ministerele de Externe ale celor două state, s-a discutat în principal despre fluidizarea traficului de mărfuri la frontieră și impactul introducerii pașapoartelor în tranzitarea frontierei. Cele mai importante aspecte asupra cărora s-a convenit au fost studierea posibilității controlului în comun, cu participarea autorităților celor două state care își desfășoară activitatea în punctele de trecere a frontierei, posibilitatea deschiderii de noi puncte de trecere între România și R. Moldova, necesitatea stabilirii unor legături telefonice directe între birourile vamale situate de o parte și de alta a frontierei, precum și posibilitatea trecerii mărfurilor accizate și prin punctele Sculeni și Giurgiulești. **(C. P.)**

Curs calculat de BNR, 4.07.2001

29.187 lei/dolar
12.623 lei/marca
24.689 lei/EURO

CRNEPE **Centrul Regional Nord Est de Promovare a Exporturilor**
Camera de Comerț și Industrie Neamț • 5600 Piatra Neamț, b-dul Decebal nr.33.
tel:033-232.070, 216.663, 232.010; fax:033/232.070, 216.657; e-mail: crpe@csc.ro

Centrul Regional Nord-Est de Promovare a Exporturilor, prin consultanții angajați și respectiv prin colaboratorii Camerelor de Comerț și Industrie din regiunea de Nord Est, va pune la dispoziție următoarele informații și servicii:

- informații referitoare la practici, reglementări și uzanțe comerciale internaționale;
- informații și asistență privind contractele comerciale, încheierea și derularea acestora;
- informații privind întocmirea documentației de export;
- realizarea de traduceri în sprijinul exportatorilor;
- informații și acces la baza de date constituită în cadrul CRNEPE, oportunități de afaceri, contractare potențiali parteneri;
- identificare de noi piețe de desfacere și de noi parteneri prin accesare Internet a cererii de produse din partea unor firme străine;
- contactarea directă a unor delegații economice sau misiuni economice străine care sosesc în țară;
- facilitarea contactelor directe între firmele românești și cele din străinate;
- stabilirea căilor de atac în cazul litigiilor intre contractanți, taxe vamale, etc.;
- efectuarea promovării firmelor exportatoare în rețeaua Internet;
- sprijinirea activității de specializare profesională în domeniu prin organizarea de cursuri și seminarii.

CRNEPE va scoate de sub tipar Catalogul Exportatorilor din Regiunea de Nord Est, în ediție de lux, care va fi distribuit ambasadelor, Camerelor de Comerț bilaterale, misiunilor economice prezente în țară și străinătate, firmelor din străinătate, în scopul promovării firmelor exportatoare sau cu potențial de export, din Regiunea de Nord-Est

Pînă la 15.07.2001 se mai poate achiziționa spațiu publicitar în paginile catalogului!

Relații suplimentare se pot obține la sediul CRNEPE.

AGENDA BANCARĂ

Noi îți arătăm cum, tu continuă !

Creditul CAPA
- cu valori între 500 și 10 000 USD;
- termen de rambursare max. 12 luni;
- timp de obținere credit max. 20 zile;
- garanții flexibile

CAPA credite
Str. V. Alecsandri nr. 6, tel/fax: 032 / 214 084, 276 159

COOPERATIVA DE CREDIT COVURLUI
oferă
credite cu giranți sau ipotecă
în 48 de ore de la semnarea contractului
pentru persoane fizice și juridice
NOU **S-au micșorat dobînzile la credite**
Str. Milcov nr. 10, bl. 1201, sc. D, parter, Tel. 032/276962

BANCA ROMÂNĂ PENTRU DEZVOLTARE
GROUPE SOCIETE GENERALE
Cîștigați cu VISA cumpărături în valoare de 3.000 USD
Clienții care optează pentru un card Visa Electron sau Visa Classic în lei în perioada 02.05.2001-31.07.2001, participă la o tragere la sorți în luna august 2001, prin care B.R.D.-G.S.G. împreună cu Visa Internațional va oferi cu această ocazie următoarele
PREMII
- **Premiul I în valoare de 3.000 USD**
- **Premiul II - 14 premii în valoare de 100 USD fiecare, care se vor acorda săptămînal în perioada 02.05.2001 - 31.07.2001 (14 săptămîni) prin tragere la sorți**

BANC POST
■ Cu ocazia împlinirii a 10 ani de la înființare, Banc Post lansează în săptămîna 2 - 8 iulie 2001
CERTIFICATUL DE DEPOZIT ANIVERSAR
termen de maturizare - 30 zile; dobînda bonificată 37%
■ Folosind **CONTUL CURENT** în lei pentru persoane fizice care poate fi accesat la orice unitate Banc Post din tară, economisiți timp.

ALPHA BANK ROMANIA S.A.
SUCURSALA IASI
Oferă clienților următoarele servicii:
- cumpără cu plata la vedere cecuri de călătorie **AMERICAN EXPRESS, TRAVELERS CHEQUES** exprimate în EUR, DEM și USD;
- vinde cecuri de călătorie **AMERICAN EXPRESS** în USD și DEM.
Sediul sucursalei: Iași, b-dul Independenței nr. 7 bl.A1-4, tel. 212009,214850

Monitorul
Editoriale

NAȚIONAL

Pohta ce-a pohtit Năstase: Fondul România

Guvernul PDSR tratează economia ca pe propria moșie, considerînd că singurul criteriu de apreciere a justeții unor măsuri este puterea de a le întreprinde

Zilele acestea, Guvernul Năstase a făcut de două ori proba unei filosofii profund dăunătoare de administrare a economiei. Caracterul malign nu vine doar din rezultatele directe, strict cuantificabile, ale celor două măsuri, ci din caracterul lor toxic pentru mediul de afaceri, prin introducerea unor doze zdravene de injustiție și arbitrar. Pe de o parte, ne referim la reintroducerea de către Ministerul Finanțelor, prin ordin al ministrului, a practicii acordării de scutiri la plată, reduceri sau reesalonări de datorii ale firmelor debitoare către stat, indiferent de mărimea sau capitalul acestora.

Pe de altă parte, la „taxa surpriză", de 1% din venituri, impusă de la 1 august exportatorilor, pentru constituirea Fondului România, aflat direct la dispoziția premierului, Fond destinat „promovării imaginii României în lume".

În esență, după ce cu doar cîteva săptămîni în urmă Adrian Năstase însuși interzisese continuarea acordării de reesalonări, scutiri, etc. la plată de către Ministerul Finanțelor, ministrul Tănăsescu a emis norme metodologice în vírtutea cărora, de la Direcțiile generele județene ale Ministerului pînă la ministru, se pot acorda din nou astfel de „înlesniri".

Normele prevăd o împărtire riguroasă a muncii, în funcție de creșterea sumelor implicate și a intervalului de binefacere crescînd și nivelul de analiză și decizie. Înlesnirile se acordă după analiza cererilor de către „comisii specializate constituite prin decizii ale directorilor generali sau ale ministrului Finanțelor".

Scopul măsurii este foarte generos: „crearea unui mecanism de diminuare a blocajului financiar care să permită societăților viabile să-și mențină activitatea". Comisiile ministerului vor judeca deci care firme sînt viabile și pot „să-și mențină activitatea" și vor propune Guvernului ca, prin hotarîre, să le scoată pe acestea din mlaștina blocajului financiar, prin acordarea de înlesniri fiscale.

Problema cu această decizie este că reinstituționalizează, cu mai multă metodă de astă dată, practici care generează corupție și clientelism politic, viciind profund mecanismele concurenței. Companiile care au intrare la Finanțe și pot obține înlesniri vor fi net avantajate față de cele care nu au un lobby puternic, fie în județ, fie la București.

Iluzia justeții acestei măsuri are la bază o altă iluzie, tipic pdsr-istă: posibilitatea aprecierii obiective de către funcționarii statului a șanselor unei afaceri. Această posibilitate există doar la nivel probabilistic și în ea excelează în toată lumea un număr mic de firme foarte specializate.

Ce face de fapt ministrul Tănăsescu este să introducă un mecanism a cărui legitimitate se sprijină pe judecăți de valoare arbitrare și aproape sigur interesate ale unor funcționari stresați, prost plătiți și nicidecum, în majoritatea lor, deținători MBA. Neputînd administra întregii economii o relaxare fiscală de proporții, înlesnirile fiscale dau posibilitatea răsplătirii directe, pe căi legalizate, a clientelei politice, bifînd în același timp, pentru cine vrea să asculte, „eforturi" ale Guvernului de a sprijini societățile viabile.

Faptul că Guvernul însuși va trebui să aprobe înlesnirile, chiar și pentru sume foarte mici, de un miliard, este un filtru mult prea slab pentru căutarea pe care mecanismul o va avea.

În plus, capătă formă legală o ciudățenie politico-administrativă: guvernul va administra cumva economia de la caz la caz, reglementarea lăsînd loc pentru un număr foarte mare de cereri (datorită sumelor mici de la care se pleacă - un miliard, și a nivelului primelor comisii - cel județean), în loc să trateze doar cazuri cu totul excepționale, singurele în care intervenția punctuală a executivului este firească.

A doua născocire aparține direct lui Adrian Năstase: tam-nesam, toți exportatorii din România vor plăti, începînd de la 1 august, o taxă din care se va face imagine țării, printr-un Fond, „România", aflat direct la dispoziția șefului cabinetului. Primul repros, adresat de Asociația Exportatorilor și Importatorilor din România (ANEIR) vizează în mod direct legitimitatea acestei măsuri: guvernul nu numai că nu s-a consultat cu cei care urmau să plătească taxa, dar nici măcar nu i-a avertizat. S-a uitat în jur domnul Năstase, a văzut un domeniu care merge bine și a zis: să-mi faceți un Fond pe banii ăstora.

Taxa, de 1% din venituri (nu profituri), nu este deloc mică pentru o companie care își revizionează cu grijă încasările, investițiile, plata facturilor, investițiile etc. Din nou proiecțiile financiare în România sînt date peste cap de un scărpinat politic, cum ar zice englezul, in no time. Nici o privire de ansamblu asupra încasărilor nu este fără foloase: România exportă de 10 miliarde de dolari anual, bani care, taxați brusc, vor aduce în Fondul lui Năstase 100 de milioane. Asta da imaginație în găsirea de bani: cine își închipuia cît de ușor faci rost de 100 de milioane de dolari la buget?

O astfel de practică încalcă un contract nescris între orice administrație politică și oamenii de afaceri care își riscă banii într-o aventură din care ies și veniturile administrației și prosperitatea generală, contract care presupune informarea din timp și consultarea cu bună credință asupra oricăror mișcări care pot afecta în mod profund cealaltă parte.

Năstase a tratat exportatorii ca pe moșia proprie, considerînd că singurul criteriu de apreciere a unei măsuri este puterea de a o întreprinde.

Sorin MOISĂ

ULTIMA TUȘĂ

Ridici cît poți...

Val GHEORGHIU

Pe Eurosport, în pragul somnului, un concurs trăsnit, cu huidume care, pe rînd, trec să salte prova unui vapor. Curată nebunie! (Te-aștepți ca, dintr-un moment în altul, tîmplele să le facă explozie). Mai toți saltă prova cam de două-trei ori. Unul o saltă de șapte! Succesorul lui ajunge la sase, mai încearcă o dată, își dă seama că nu mai poate, dar, în loc să drăcuiască, scoate limba și ne zîmbește. Adică: Ridici cît poți! Asta-i!

Dacă unul din recenții expozanți de la Cupola ne invita, ludic - juvenil, nici mai mult, nici mai puțin, la un Eveniment, iată că expozantul de-acum, de la Rotonda ne „amenință", chiar de pe afiș, cu genericul „Culoare". Cum îi ceream voie primului să extindem... Evenimentul său unei întregi săptămîni artistice, cu pictori și muzicieni de excepție, în care, evident, își avea locul și tînărul... evenimențial, tot asa, cerem îngăduință și mai tînărului *Adrian Piticariu* să vedem la ce „Culoare" ne invită. Amănunt șocant: crudul expozant e absolvent al de abia primului an la Academia ieșeană de Arte. Șocant în bunul sens al cuvîntului: 1. curajul primei ieșiri personale în public, 2. generozitatea (absolut lăudabilă) a celor ce l-au girat și i-au oferit sala. Privind însă culoarea acestui încă adolescent, dacă e să ne lăsăm provocați de afiș, va trebui să clarificăm, mai întîi, cîteva lucruri. În pictura modernă, a fi colorist înseamnă a-i păstra culorii prospețimea ei genuină, a nu i-o altera. Or, Piticariu tocmai asta nu face: tonurile sale suportă un sofisticat tratament bituminos, pare-se predilect deocamdată. Deocamdată, pentru că s-ar putea ca faza aceasta să lase locul alteia, mai transantă în privința petei curate, pure. Cîteva piese din expoziție ne și indică eventualitatea. Drept repere într-o viitoare abordare. Cele care acum și sugerează, de altfel, nu doar probabila modificare cromatică, ci și, adiacent, simplificarea compoziției, renunțarea la un figurativ prea mimetic și așezarea într-un teritoriu elevat, în care și figurația, dar mai ales culoarea nu ar avea decît de cîștigat. La urma urmei, ce perspectivă frumoasă are acest artist de numai 20 de ani, înzestrat nativ, talent autentic și, mai ales, făcînd proba unui rafinament multiplu aplicat! Cel care-i va asigura, sîntem siguri, un loc distinct. Cît de reconfortant e să descoperim, în periplurile noastre, cîte un astfel de personaj încîntător!

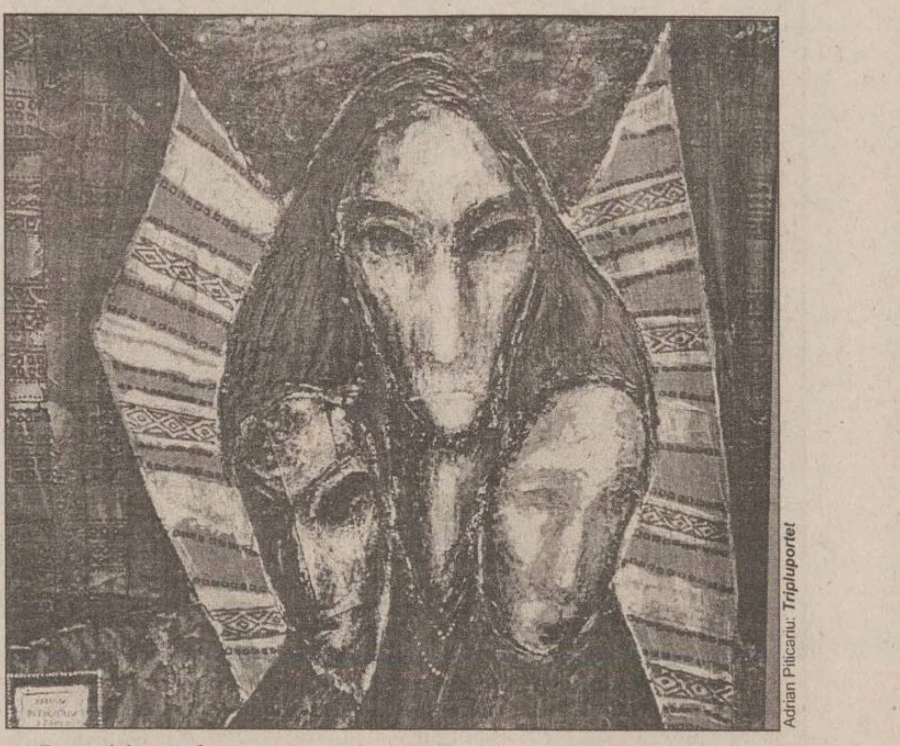

Adrian Piticariu: *Tripluportret*

Fresca pictată de ***Felix Aftene*** în buildingul finanțelor ieșene are aerul lucrului dezinvolt, făcut cu plăcere volantă. În vecini, pe Casa Pătrată (denominație extrem de potrivită capetelor care mișunau... în sediu), vulgarul mozaic al găunoșeniilor comunismului ne reamintește de personajul acela caraghios, cu mustăcioară, autorul, obedient al regimului. Îl și vedem terminîndu-și ... capodopera, scoțîndu-ne șmecherește limba și ștergînd-o în Occidentul putred.

Expoziție pe fereastra excentricului anticar Dumitru Grumăzescu din Lăpușneanu. De ce nu? Două studente de la Academia de Arte, Ana-Maria Bulău și Ionela-Anca Lică, recente debutante la aceeași galerie Rotonda, se află, iată, ele însele, în postură pedagogică: au instruit, în cadrul unei fundații, trei copile și, curajoase, le-au „divulgat" producția de sfîrșit de an. ***Ioana Păvăleanu, Irina Giosan, Stasia Marchitan***, nefiindu-le frică de eventualii hoți de artă, și-au lipit planșele chiar pe fereastră, în plină stradă. Nu e rău să-ți ațîți, de timpuriu, gustul happening-ului.

Un etalon al bunei măsuri, al echilibrului dintre posibilități și „pretenții": mult regretatul ***Călin Alupi.*** Cu o recentă retrospectivă la Cupola. Maestrul și-a îngăduit o singură „îndrăzneală", și asta tîrziu, în anii maturității depline. A făcut-o însă magistral. A părăsit brusc tonurile oarecum terne, îngăduind luminii să interfereze straturile culorii. Lirismul congenital a sunat dintr-o dată proaspăt, pur, irizat. Onestitatea ca lecție de urmat. ■

CRONICA ORTODOXĂ

Curajul arhiepiscopului Pimen

Dan CIACHIR

Luna trecută, Regele Mihai I, Patriarhul Teoctist și președintele Ion Iliescu au semnat un Apel adresat tuturor românilor, îndeosebi celor din Diasporă, cu valoare mai mult simbolică decît practică... O asemenea inițiativă era nu greu, ci imposibil de imaginat în urmă cu un deceniu, cînd fostul Suveran era întors din drum de autorități, de pe autostrada București-Pitești, sau de-a dreptul de la aeroportul Otopeni. În anii din urmă, cînd vizitele Regelui în România - nu mai vorbim de redobîndirea unora dintre proprietățile Sale - au devenit lucru curent, aproape nimeni nu și-a reamintit de actul de curaj - act istoric - al Arhiepiscopului Pimen al Sucevei și Rădăuților care a făcut posibilă intrarea monarhului în țară, pentru prima oară după abdicarea silită. Gestul acesta s-a răsfrînt benefic asupra întregii noastre Biserici, inclusiv a ierarhiei sale... Parcă mă văd în holul aeroportului Salcia din Suceava, în dimineața zilei de 26 aprilie 1992, alături de directorul Secției române a BBC-ului, cînd l-am zărit de la cîtiva pași pe Mihai I și parcă îi văd pe Rege și pe Arhiepiscop urcîndu-se sub ochii noștri într-un Mercedes 500, așezați unul lîngă altul, plecînd spre mînăstirea Putna!...

IPS Pimen, prin invitația adresată Regelui Mihai de a vizita țara, nu era la primul său act de curaj în acele vremuri tulburi de după prăbușirea comunismului. Cu cîteva luni înainte, în toamna lui '91, publicase o scrisoare deschisă în care cerea Statului restituirea bunurilor care aparținuseră Bisericii. O serie de intelectuali și ziariști rupți de Biserică considerau reprobabil faptul că Statul plătește salarii și pensii clerului, neștiind, în ignoranța lor, că faptul acesta era consecința spolierii Bisericii prin Legile secularizării promulgate de Cuza; era o infimă „reparație" materială. Și cel dintîi efect - sau preț - al „europenizării" noastre; impactul ***modernizării*** politice. Pentru a înlătura orice dubii, adaug că secularizarea din 1863 nu a avut ca obiect numai mînăstirile închinate, ci și pe cele autohtone.

Atunci, în decembrie 1991, Arhiepiscopul Pimen a făcut următoarea propunere Stăpînirii: Retrocedați-ne averile bisericești și în felul acesta ne vom acoperi salariile - vorba vine „salarii", pentru că și astăzi preoții nu primesc de la Stat decît o... ***contribuție*** -, pensiile, cheltuielile pe care le presupune învățămîntul bisericesc etc. Îmi amintesc că propunerea IPS Pimen a suscitat un viu interes în rîndurile clericilor, chiar și în București. Era în vremea în care Sinodul încă nu pusese călus Conferinței Naționale a Preoților, iar mirenii îmbisericiți nădăjduiau într-o colaborare constructivă cu Ierarhia, neștiind că și conferința lor va fi, în 1992, prima și ultima, înăbușită de manifestările de episcopocrație... Sinodalii noștri au tăcut mîlc: propunerea chiriarhului sucevean li se părea riscantă în raporturile cu Stăpînirea. S-au păstrat într-o sobornicească silențiozitate bizantină.

Numai că, întocmai ca în cazul vizitelor Regelui în țară, evoluția legislației privitoare la proprietatea privată a mers tot în sensul intuit de IPS Pimen. Statul, împins de la spate de „Europa", a început să restituie proprietățile particulare confiscate de comuniști. Bisericile minoritare și-au formulat și ele pretențiile. Anul acesta, Arhiepiscopul Pimen a reiterat cererile privitoare la retrocedarea Fondului bisericesc forestier. Sinodul, întocmai ca în urmă cu un deceniu, nu i-a dat nici un concurs; tace. Stăpînirii gestul i se pare excesiv. Tace sau încearcă să eludeze, la rîndu-i, problema. În vremea aceasta, mari monumente istorice, îndeosebi celebre mînăstiri din Bucovina, nu pot fi restaurate. Recent, profesorul Andrei Pippidi declara presei că, din lipsă de fonduri, nu numai că nu se vor începe noi restaurări, dar vor fi sistate multe din lucrările inițiate. Dacă Arhiepiscopul Sucevei și Rădăuților și-ar primi înapoi Fondul bisericesc, ar putea suporta cheltuielile legate de conservarea monumentelor istorice de pe teritoriul ei. Și știm că Biserica s-a dovedit, chiar în timpul comunismului, un excelent chivernisitor. Dar și cu mijloacele sale reduse, Arhiepiscopia suceveană a întreprins restaurări de anvergură, a înființat și întreține un cămin de copii la Dolhasca, un cămin de bătrîni la Bogdănesti, seminarii teologice și școli de cîntăreți, a înființat ***peste o sută*** de parohii... În timpul acesta, din pădurile care au aparținut Fondului bisericesc al Bucovinei se fură chiar ca-n codru. Cu prilejul împlinirii a zece ani de la reînființarea Arhiepiscopiei Sucevei și Rădăuților, IPS Pimen spunea cu amărăciune: „O mare neîmplinire în Arhiepiscopia Sucevei și Rădăuților este faptul că nici pînă acum, deși se spune că trăim într-un stat de drept, nu ni s-a restituit Fondul Bisericesc confiscat de stăpînirea comunistă; singura sursă materială și financiară sigură și eficientă necesară lucrărilor de conservare și restaurare a valorilor de patrimoniu aflate în mînăstirile și bisericile parohiilor noastre o constituie ăcest Fond Bisericesc forestier și numai acest fond."

Neîmplinirea de care vorbește înaltul ierarh nu este a Arhiepiscopiei pe care o conduce, ci a leneșului nostru Sinod, preocupat pînă la obsesie de migrație ascendentă pe harta reședințelor eparhiale, respectiv, a actualei guvernări care a rămas atee și comunizantă în mentalitate, deîndată ce - vorba lui Arghezi - una spune și alta fumează... Numai că, mai devreme sau mai tîrziu, lucrurile vor evolua în direcția intuită de IPS Pimen încă de-acum un deceniu. Pe cei neleneși Dumnezeu îi dăruiește cu intuiție, simț istoric și cu privilegiul rar de a pune cîte un ***început***. ■

LA ȚINTĂ

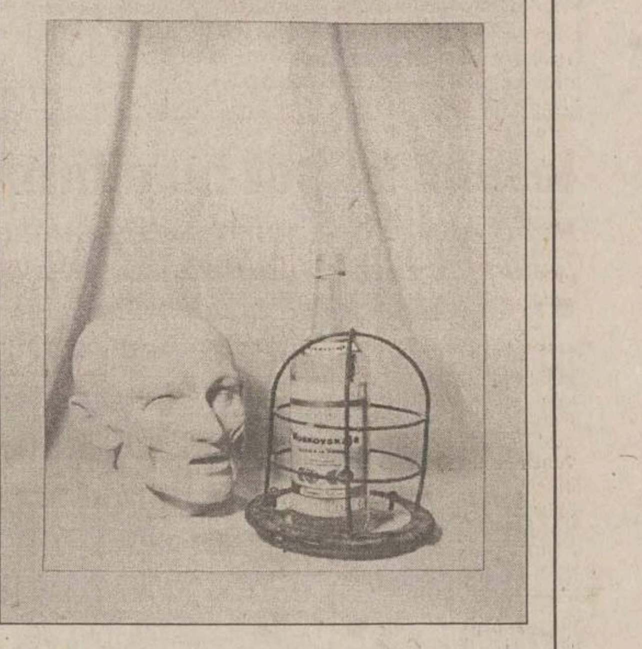

Monumentul mîrlanului necunoscut

Cătălin MIHULEAC

Doi deputați - unul de la PSD, altul de la PRM - s-au luat la sfadă, în codrul Parlamentului, din pricina unor unguri. Iar presa - ascultătoare ca o stenografă - a consemnat părerile unuia despre celălalt. „El suferă de o monumentală mîrlănie, întrucît nu știe să respecte un om atunci cînd vorbește" - a spus pesedistul despre peremist, sau poate peremistul despre pesedist. Oricum, ca să nu se mai spurce și cu altă ocazie, indiferent cine a spus-o, amîndoi au dreptate.

Această întîmplare mi-a redeschis însă o mai veche rană patriotică, amintindu-mi că vorbim de mîrlănie, o pomenim la tot pasul, o apreciem la justa valoare, chiar în Parlament, recunoaștem că este „monumentală", dar (ce păcat!) nu avem încă un monument al mîrlăniei.

Ne fălim cu monumente ale ostașului necunoscut - care-a ajuns celebru, de necunoscut ce este -, avem în gestiune atîtea și atîtea statui ale aviatorului, mausolee ale independenței, însă ne lipsește un elementar monument al mîrlăniei ciplite în marmură.

Mîrlănia noastră și-a umplut traista cu lauri, ea e apreciată pretutindeni. Dăm lumii recordmeni ai scărpinatului în nas și aruncători inegalabili de scuipat public, în puține țări bărbații își cîrpesc alesele inimii așa cum o fac la noi, ne mîndrim cu un președinte care-a răcnit „Măi animalule!", apoi a sărit să-l scuture puțin pe animal - dar copiii noștri sînt totuși în imposibilitatea de a depune flori proaspete la ***Monumentul Mîrlanului***, de ziua Națională a Mîrlăniei, în Anul Mîrlăniei.

Cît oare vom mai tolera o asemenea situație? Ce se așteaptă, o grevă generală? Îi sfătuiesc pe conducătorii țării să nu tragă de răbdarea noastră ca de o bucată de elastic prea răbdător.

Nu cred că cinstirea firească a mîrlăniei ar produce găuri de calibru în bugetul țării. Mai bine spus, nu cred că întreținerea de la buget a unor mîrlani celebri costă mai puțin decît un atît de necesar monument al mîrlanului, fie el și necunoscut. ■

PIATRA DIN CALDARÎM

Ieșirea din umbră

Ionel OANCEA

În ultimii 10 ani, aproape 60% din investițiile străine s-au făcut în București, unde se află 10% din populația României. Pe lîngă altele, este și acesta un semn de subdezvoltare, la fel ca în țările foarte sărace, unde exodul nestăpînit de resurse materiale și umane, interne și externe, duce la creșterea urbană haotică a capitalei coroborată cu dezurbanizarea provinciilor, mai ales a acelora sărace. În consecință, se impune, în astfel de condiții economice, o voință politică pentru definirea și sprijinirea rolului pe care unele orașe îl pot îndeplini în contextul unei strategii de dezvoltare pe termen lung. În vorbe, toți îi recunosc Iașului rolul de centrul regional cu vocație internațională, dar în practică acest rol este prea puțin asumat. Prin urmare, pașii făcuți în întărirea și consolidarea acestui rol sînt mărunți, puțin semnificativi.

S-au structurat, în momentul de față, în marele spectacol al urbanizării mondiale, trei nivele de rețele urbane majore. Prima se compune din metropole mondiale: Londra, New-York, Tokyo etc. A doua - din capitale naționale ale căror forță și importanță sînt date de forța și importanța statului respectiv. În fine, ultima este rețeaua de metropole regionale cu rol internațional deloc neglijabil, la care, prin importanța lui istorică, economică și culturală, Iașul poate aspira. Doar că este vorba de o aspirație ce trebuie susținută prin voință politică, atît locală, cît și centrală.

Este util de văzut cum se desenează profilul internațional al unei astfel de metropole, ca, prin comparație, să putem evalua starea actuală a Iașilor și, prin aceasta, să putem contura o viziune de viitor.

Profilul unei asemenea metropole include:

1. mînă de lucru, mărfuri și servicii străine;
2. investiții străine și internaționale;
3. capacități de export ale factorilor de producție;
4. legături de comunicații și mijloace de transport puternice cu străinătatea;
5. contacte sociale importante cu aceeași străinătate;
6. servicii orientate către internațional;
7. mijloace de informare cu acoperire internațională;
8. activități internaționale: congrese, expoziții, tîrguri etc.;
9. paradiplomație urbană.

Putem observa cu ușurință că la unele dintre cele nouă deziderate există în Iași un început bun, la altele putem discuta doar de activități rudimentare, iar la celelalte perspectivele de a intra în jocuri competiționale eficace sînt foarte îndepărtate. Există doar o certitudine, în dezvoltarea unui oraș de importanța Iașilor: rolul fundamental îl are voința politică locală, concentrată în sensul unei dezvoltări coerente, cu etape și obiective bine stabilite. Conflictele dese, neprincipiale, nu fac decît să fractureze această voință. Prin ele se menține Iașul într-un con de umbră pe care nu-l merită. ■

❖ PULS ❖ PULS ❖ PULS ❖ PULS ❖ PULS ❖ PULS ❖ PULS ❖ PULS ❖ PULS ❖ PULS ❖

Nea Surzilă nu se lasă

Dragilor, dacă mai țineți minte, v-am povestit noi mai demult despre micuța dramă personală a lui nea Surzilă, da, preș-ul micuțului partid care s-a unit cu ăla mai mare de conduce acuma. Și cînd vorbim de dramă ne referim la imposibilitatea 'mnealui de a se alege șăf peste comisiunea dă fuzionare dintre formațiuni, adicătelea a pierdut posibilitatea de a împărti varii posturi dă conducere pentru prieteni. Bun, da' problemul era că deja se apucase să promită în dreapta și-n stînga diverse pînițe mai albe, așa că nu putea să stea de lemn Tănase, trebuia să facă oareșce pentru a-și salva, nu-i așa, imaginea. Drept pentru care, spre stuchefacțiunea lui Archie, care ne-a pregătit rezumatul, s-a apucat să declare peste tot cum căci nu contează, el e preșul partidulețului și el va conduce negocierile dă fuzionare (mai pe românește, negocierile dă posturi). Da, da' după cum zicea același Archie „bă nene, cu asta îți mai liniștești pretenarii, că stați liniștiți, bă băieți, uite, io mă zbat pentru voi dă mama focului, da? Numai căci știe și el că de fapt asta n-ajunge, partidu' a votat într-un fel și cu asta basta, tre' să te supui. Drept pentru care a început să bage și niște decît și anume fitile, cu direcție clară pentru dom' Cucioc, cum că adică vezi, nene, ăștia o să te-atace, să n-ai încredere în ei, că numa' cu mine ai să faci casă bună." „Bine, Archie, da' Cucioc ce face?" a intervenit, logic, întrebarea noastră firească. „Ce să facă, nene, stă și el și se uită la ăștia cum se bat între ei." Dacă am fi insinuanți, am zice că-i normal așa, că după orice luptă internă adversarul iese slăbit, nu? Dar nefiind, vom zice doar că-i și normal ca nea Cucioc să nu fie preocupat de chestiuni minore. Nea Surzilă, ia zi, care variantă îți convine mai mult? ■

ATITUDINI

Drapelul răstignit

Mă adresez oamenilor care în aceste vremuri tulburi mai poartă încă în suflet acele simboluri ale ţării şi neamului care ne-au dus prin veacuri.

Mă adresez acelor oameni care, cu privirea burniţată mărunt, cu trupul împuţinat şi gîrbovit de amarul anilor, poartă la rever un însemn ce le certifică dreptul de a fi mîndri că şi-au jertfit tinereţea pe altarul patriei şi care, poate, şi-au pierdut, căzînd alături de ei pe cîmpul de luptă, fratele sau cel mai bun camarad... Doar ei ştiu ce înseamnă un camarad în infernul luptei...

Dar aceşti oameni nu au făcut şi nu fac niciodată paradă de faptele lor de arme şi de dragostea de ţară şi drapel. Fiecare luptător l-a purtat în suflet, năzuind mereu spre izbîndă...

Astăzi însă asistăm la două curente, aparent opuse, dar la fel de dăunătoare. Unul este vizibila negare a simbolurilor naţionale şi altul - exacerbarea lăbărtată a acestora.

Si acum să revenim la urbea noastră, unde, graţie unui domn diriguitor al destinelor „culturnice“ ale judeţului, asistăm la un sacrilegiu săvîrşit asupra simbolului naţional - drapelul.

Îndată ce s-a instalat în scaun, cînd nici nu se uscase cerneala pe dosarul numirii, a şi decretat arborarea drapelului pe faţada turnului Palatului Culturii. Si supuşii au şi făcut cum zis-a „stăpînul“. Unde mai pui că în această inepţie şi batjocură a fost antrenat şi ministrul Culturii şi Cultelor.

Domnule Bogdan Bîrleanu, nu vreau să vă dau lecţii de patriotism şi înţelepciune, deşi s-ar cădea, ci vreau să vă amintesc că românul, şi în special moldoveanul, este un om cu bun simt şi măsură...

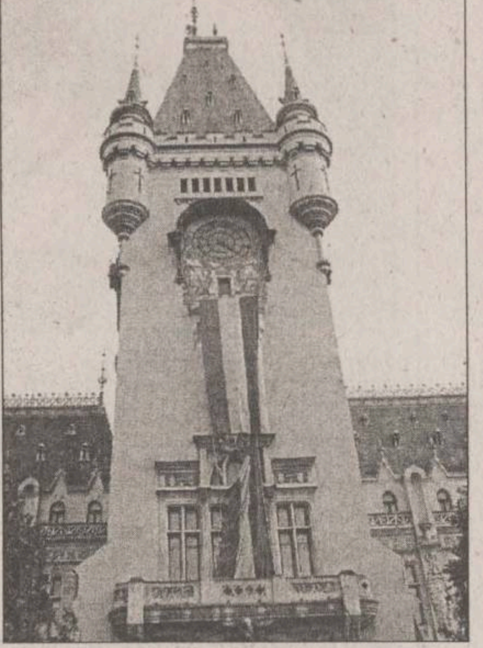

Căutaţi dumneavoastră mai cu atenţie în hîrtiile care vă definesc sarcinile şi atribuţiile postului pe care-l ocupaţi şi lăsaţi vanitatea şi megalomania la o parte, fiindcă sînt prea mulţi cei contaminaţi de acest microb şi mult mai puţini cei care se pricep la cultură.

Si cred că pasul înapoi ar fi singurul gest înţelept şi de bun simţ...

Vasile HLIBOCEANU

ASTA E PĂREREA MEA

Ultima zi a învăţătorului

În hăţişul de necazuri ale vieţii contemporane, o lumină discretă generatoare de mulţumire a inundat sufletele cadrelor didactice: Ziua învăţătorului. Regret că nu am talentul unui menestrel autentic, de aceea teamă îmi este că nu voi putea reda prin cuvinte întreaga încărcătură emoţională a momentului din 30.06.2001.

Cu mulţi ani în urmă, la începutul carierei mele didactice, mi-amintesc de un fost profesor (Fie-i ţărîna uşoară!), care primise o insignă de merit şi pe care toţi colegii din şcoală îl invidiau, în sensul bun al cuvîntului. Această „ieşire din rînduri“ constituia o provocare profesională pentru întregul colectiv didactic, deşi persoana în discuţie nu beneficia de nici un avantaj material. Am, de asemenea, în minte, imaginea dascălilor aplecaţi asupra tezelor de examene astîmpărîndu-şi foamea cu un modest pachet adus de acasă. Apoi, aceiaşi slujitori ai catedrei alergînd de la un magazin la altul, în speranţa procurării unor alimente la preţuri rezonabile şi accesibile buzunarului lor sărac.

Viaţa profesorilor se derula într-un cadru stereotip (şcoală, ore, teze, examene, casă, cumpărături etc.), asemenea unui pat al lui Procust. Doar sufletele pure şi privirile încrezătoare ale elevilor anulau nota aceasta de nesfîrşită monotonie. Sfîrşitul carierei didactice venea ca un rău inevitabil, constituind, de fapt, începutul unui mod de trai anost, „cu medicamentele în buzunar şi cu reţetele compensate în servietă“, aşa cum afirma prof. C. Medeleanu.

Iată, însă, că o iniţiativă a Inspectoratului Scolar Judeţean (pe lîngă cea de acordare a burselor elevilor din mediul rural, împreună cu ziarul „Monitorul“) a stopat tradiţia stereotipă de ieşire la pensie a slujitorilor din învăţămînt, organizînd o adevărată sărbătoare a celor aflaţi la apusul carierei didactice.

În frumoasa sală de festivităţi a Liceului „O. Băncilă“, cadrele didactice au fost recompensate cu diplome de onoare şi felicitări sincere din partea Inspectoratului Şcolar Judeţean şi a Consiliului Judeţean Iaşi. Vocile tremurînde de emoţie şi discretele lacrimi din ochi dovedeau bucuria acestor slujitori ai catedrei care şi-au închinat întreaga lor viaţă învăţămîntului ieşean. Enumăr, la întîmplare, nume de rezonanţă ale şcolii româneşti: G. Popovici, D. Donescu, C. Medeleanu, D. Tănasă, P. Pascal. N. Bolta, G. Grigoriu, A. Jervescu, Ed. Cozma, S. Radu, Const. Chirvase, I. Vasilache, V. Voinea, O. Lefter etc.

Spectacolul elevat susţinut de elevii Liceului de Artă sub bagheta dirijorului Calistru Catargiu, a picurat stropi de frumuseţe şi speranţe în inimile participanţilor. Toţi cei prezenţi şi-au realizat profeţiile prin vocaţia lor de dascăli, de modelatori ai sufletelor adolescenţilor. Aceşti oameni împovăraţi de ani şi greutăţi, dar „încărcaţi“ de realizări şi satisfacţii au înţeles că prin munca şi dăruirea lor au pus o piatră de temelie.

Prof. Elena CHIRILĂ

VOCILE IAŞULUI

Oportunitatea investiţiei în Staţia de Epurare

Intenţia managerului RAJAC, Gheorghe Nichita, de a investi 32 milioane de Euro pentru modernizarea liniei II de epurare de la Dancu a intrat în dezbatere publică. Ce părere au ieşenii despre necesitatea acestei investiţii?

■ **Dorin Luca, 44 ani, frizer**

„Desigur, modernizarea unei staţii de epurare a apei este o operaţiune obligatorie, care se face la un număr de ani, pentru că dotările vechi nu mai ţin nici fizic, nici moral. Vrem, nu vrem, această lucrare trebuie făcută; mă întreb cît de transparentă va fi cheltuirea fondurilor europene şi cît din aceste fonduri vor fi folosite strict pentru scopul iniţial şi nu pentru dotările de lux ale RAJAC-ului. Sînt frumoase explicaţiile pe care le dă domnul Nichita în ziarul «Monitorul», dar eu nu uit că datorită dumnealui am rămas dator la plata apei (şi o ţin tot aşa, deşi mi-am pus apometre) pentru că, în urmă cu mai bine de doi ani, aveam de plătit, în sistem pauşal, aproximativ 130 mc apă pe lună la o familie formată din patru persoane, ca şi cum aş fi avut piscină în casă. Aştept de la domnul Nichita şi conducerea RAJAC o apă curată, la un preţ decent şi o îndeplinire a promisiunilor. Sînt, însă, la vîrsta mea, un tip din ce în ce mai circumspect cu astfel de promisiuni“.

■ **Ana Bostan, 65 ani, pensionară:**

„Eu sînt de acord să existe o preocupare serioasă privind mediul. Întrebarea mea este: cît ne va costa pe noi? Este necesar să evităm consumul de agenţi poluanţi mai mult decît ne e permis. Dacă nu ne afectează pe noi, consumatorii, prin altă scumpire, ar fi normală, o astfel de investiţie. Intenţia e bună; poate chiar s-ar crea locuri de muncă, pentru că tare mulţi oameni n-au unde munci. Proiectul sună frumos, pare măreţ, rămîne de văzut în ce măsură ne afectează buzunarele“.

■ **Maricel Barnea, 66 ani, inginer:**

„Care sînt datele concrete care să ne arate că există o creştere a poluanţilor în ultimii ani, cînd industria nu mai produce aproape nimic? De unde provine această creştere a poluanţilor? Obligatoriu, domnul Nichita ar trebui să dea explicaţii reale, credibile. Apoi, de unde provine atît de mult nămol, pentru că nămolul rezultat pînă acum nu era aşa de poluant? De povestea cu normele europene sînt sătul, toţi vorbesc de norme europene, dar pînă acum cum am trăit fără normele astea şi am trăit destul de bine? N-am avut probleme de poluare. Asta e o vorbă aruncată în vînt, să ne aliniem la Europa, dar cum, în ce condiţii? Am dorit schimbarea, să ne aliniem Europei, dar situaţia noastră materială a rămas aceeaşi. Cînd domnul Nichita aminteşte de crearea de noi locuri de muncă, în nici un caz nu poate vorbi de mii de muncitori. Tot ce se va face la staţia de epurare va fi mecanizat şi va fi nevoie de maximum 10 oameni. Dacă domnul Nichita are o justificare corectă a creşterii noxelor şi poluanţilor, atunci putem discuta despre această investiţie. Pînă cînd nu ne face cunoscut un argument serios, de unde creşte poluarea, degeaba discutăm“.

■ **Ioan Tudor, 50 ani, administrator:**

„Cine nu vrea să trăiască într-un oraş curat şi civilizat? La noi, însă, poluare e pretutindeni: de la cei care nu duc resturile menajere în locurile special amenajate şi le dau foc pe oriunde şi oricînd pînă la noxele de la maşini şi cîte alte surse care poluează inclusiv apa. Eu spun că investiţia propusă de RAJAC e bună, numai să aibă cu ce, nu să ne oblige pe noi la costuri mai mari. Lumea e săracă şi nu rezistă la atîtea biruri. Părerea mea (după cîte am citit în ziar şi am auzit la radio) e că se cere o astfel de investiţie, dacă ţinem la sănătatea noastră, însă trebuie să ne amintim că mai sînt şi alte priorităţi. Capacitatea de epurare va fi mult prea mare pentru necesităţile oraşului. Mannessman, ca orice firmă, vrea să-şi vîndă marfa şi nu cred că nemţii nu ne pot oferi (dacă le explicăm realitatea) o instalaţie pe măsura debitului şi cu bani mai puţini. Nu pot ignora nici contraefectele unei astfel de investiţii, de aceea sper să se găsească soluţia cea mai bună“.

■ **Daniela Puiu, 30 ani, asistentă medicală:**

„Problema pusă în dezbatere de ziarul «Monitorul» o consider deosebit de importantă, avînd în vedere scopul investiţiei. Sigur, toţi trăim greu, dar asta nu ne împiedică să gîndim limpede cît de importantă este, pentru sănătatea noastră şi a copiilor noştri, investiţia în mediu. Poate nu toate argumentele domnului Nichita sînt credibile, dar, în principiu, scopul e nobil. Normele europene despre care vorbeşte dumnealui trebuie respectate, dacă vrem să trăim într-un stat civilizat. Pentru români şi punga lor tot mai goală e greu, dar fără eforturi nu facem nimic. Dacă Occidentul ne întinde o mînă, să nu-i dăm peste ea, s-o apucăm prieteneşte şi să ne folosim de ea. Chiar dacă ar exista suspiciuni asupra felului în care vor fi cheltuiţi banii (domnul Nichita, dacă e sincer, aşa cum pretinde, să ne explice la momentul respectiv cum va folosi creditul), să nu uităm că sănătatea e mai importantă decît toate. Dedesubturile afacerii contează mai puţin, dacă se rezolvă, măcar în parte, problema poluării apei la Iaşi şi dacă nu este atins buzunarul consumatorului. Toate marile afaceri ale lumii au dedesubturile lor, dar dacă se rezolvă o problemă de interes major, asta este important“.

■ **Mihai Rusu, 50 ani, inginer**

„Nu este necesară această investiţie, şi am să vă spun şi de ce. Ajutorul firmei germane, cu tehnologie, bani, era valabil în cazul în care COMTOM ar fi funcţionat. Pentru că acolo erau aproximativ 200 de porci, toate apele uzate se deversau în staţia de epurare a oraşului. COMTOM avea o staţie de epurare care făcea o preepurare, iar baza epurării se realiza în staţia municipală de epurare. Asta a fost motivul pentru care se impunea, la vremea respectivă, să se facă ceva. La ce ne mai trebuie, cînd a dispărut COMTOM? Nu mai există nici staţia de preepurare, deci nu mai există nici cel mai mic motiv pentru a continua investiţia“.

■ **Gheorghe Tcaciuc, 60 ani, pensionar:**

„Nu ne trebuie nouă, acum, o staţie de epurare care va lucra peste douăzeci de ani la capacitate maximă şi atunci, probabil, va fi depăşită din punct de vedere fizic şi moral. Utilajele, nelucrînd la capacitate, se vor uza şi, în timp, vor fi depăşite. Domnul Nichita, în articolul publicat şi foarte frumos redactat, spune că ieşenii nu vor plăti pentru investiţie, dar eu mă întreb: ne va pune peste patru, cinci ani, cînd investiţia se va finaliza, să plătim pentru exploatarea ei? Aşa că, gîndesc eu, fiind, probabil, un conflict de interese (mă refer la scandalul anterior), cred că mai bine ar fi să amînăm. Nu zic să n-o facem, dar nu acum, ci atunci cînd populaţia îşi va putea permite să susţină o astfel de investiţie“.

■ **Constantin Iuraşcu, pensionar:**

Ca om care a lucrat în domeniul alimentării cu apă a unor comunităţi urbane, doresc să-mi exprim părerea în problema dezbătută:

1) Argumentaţia prezentată pentru continuarea lucrărilor la staţia de epurare (pentru care s-au cheltuit deja creditele acordate de firma Mannessman şi pe care le rambursăm prin taxarea cu aproximativ 8000 lei metrul cub de apă livrată, problemă pe care dl. Nichita evită să o abordeze), justifică mărirea capacităţii de epurare de la circa 1 mc/sec. la 4,2 m/sec. la terminarea lucrării. Pentru ce? Va creşte populaţia oraşului de patru ori în următorii cinci ani?

Cred că documentaţia tehnică promovată pentru investiţie continuă aceeaşi concepţie megalomanică, adică: utilaje scumpe ce nu vor fi montate (am reţinut că din prima etapă au rămas utilaje în conservare în valoare de aproximativ 6 milioane de mărci, reţele de conducte pentru aerarea apelor evacuate confecţionate din inox, în loc de reţele de oţel care costă de douăzeci de ori mai puţin, ş.a.m.d.).

2) În problema direcţionării fondurilor de investiţii (chiar dacă 70% din acestea sînt nerambursabile), nu era mai corect ca, în ultimii zece ani de cînd se tot edifică această celebră staţie de epurare, să se aloce suma respectivă pentru înlocuirea reţelei de distribuţie care, datorită vechimii şi uzurii, contribuie la pierderi ce ajung pînă la 30% din debitele distribuite, aşa cum chiar RAJAC a recunoscut în presă de mai multe ori?

3) Se bate monedă pe problema protecţiei mediului, respectiv, că se vor purifica circa 120 mii metri cubi de nămol ce se evacuează anual prin apele uzate.

Din cercetările făcute, s-a demonstrat că în vremea scurgerilor accelerate, ca efect al ploilor torenţiale, de pe terenurile în pantă se transportă circa 10 mc aluviuni la hectar anual, aluviuni ce intră în reţeaua hidrografică, adică aproape 2 milioane mc numai în judeţul Iaşi. Si aceste aluviuni conţin nitriţi şi alte elemente chimice nocive. Cum putem să înlăturăm efectul negativ al acestui fenomen? Cred că orientarea spre această investiţie în continuare este urmarea unei gîndiri prea permisive, în sensul că, dacă tot s-a început, să mergem mai departe, chiar dacă lucrarea este supradimensională.

Constantin IURAŞCU
A consemnat Rodica BÂRZU

Fabricat în România pentru Sănătate

(P)

În perioada 2-4 Iulie 2001 s-a desfăşurat la Bucureşti din iniţiativa şi sub patronajul premierului român dl. Adrian Năstase expoziţia specializată „Fabricat în România pentru Sănătate“.

Programul „Fabricat în România“ iniţiat şi derulat de Asociaţia pentru Promovarea Produselor şi Serviciilor din România are drept obiectiv crearea unui curent de opinie favorabil produselor şi serviciilor de specialitate din ţară, atât în rândul instituţiilor cât şi a populaţiei şi, implicit recucerirea pieţei interne de către producătorii români.

Manifestarea de la Bucureşti a reunit 86 de expozanţi cu cele mai reprezentative realizări indigene în domeniul sănătăţii, de la medicamente la echipamente medicale şi servicii medico-chirurgicale.

Aşa cum a fost subliniat de către premierul Adrian Năstase în alocuţiunea de la deschiderea oficială a expoziţiei „nu ne propunem să fabricăm în România aspirină şi produse din frunzele şi fructele de pădure, ci medicamente de ultimă generaţie“.

Participarea la această expoziţie a reprezentat o oportunitate de individualizare a S.C. ANTIBIOTICE S.A. IAŞI printre ceilalţi producători de medicamente din România prin faptul că pe lângă condiţionarea de medicamente în diverse forme farmaceutice, activitatea de producţie a firmei are la bază procesele de biosinteză şi semisinteză chimică, utilizând tehnologii de înaltă performanţă, corespunzătoare standardelor de calitate interne şi internaţionale.

Această expoziţie a reprezentat pentru firma ieşeană o ocazie de a prezenta în cadrul standului propriu ultimele realizări în domeniul producţiei de medicamente din diverse clase terapeutice: antiinfecţioase, antiulceroase, antituberculoase, antihipertensive, produse destinate sistemului nervos, musculo-scheletic, respirator etc.

Există o continuitate în cei 45 de ani de activitate a firmei şi anume responsabilitatea faţă de medicament, concretizată printr-o înţelegere completă a exigenţelor şi cerinţelor pieţei privind realizarea unor produse cu proprietăţi terapeutice superioare, la un raport optim preţ / calitate.

În acest sens în ultimii 2 ani, societatea ieşeană a efectuat investiţii majore atât în ceea ce priveşte modernizarea liniilor de fabricaţie cât şi a spaţiilor de producţie. Atingerea standardelor de calitate la nivelul secţiilor ce produc antibiotice injectabile, precum şi capsule şi comprimate a permis obţinerea certificatului GMP (de Bună Practică de Fabricaţie) pentru 3 din cele 4 secţii de produse finite, ce acoperă peste 75 % din nomenclatorul societăţii. Deşi anul 2001 se anunţă un an dificil pentru toate companiile româneşti producătoare de medicamente, obiectivul societăţii ANTIBIOTICE IAŞI este de a rămâne un partener de afaceri profitabil, cu surse reale de creştere economică pe termen lung.

Această strategie a fost prezentată în timpul vizitei Excelenţei Sale Primului Ministru -dl.Adrian Năstase la standul societăţii ANTIBIOTICE Iaşi, directorul general al firmei - dl. ec. Ioan NANI accentuînd faptul că „pentru a rezista în faţa competiţiei interne şi externe trebuie să ne adaptăm structura şi procedeele de fabricaţie la continua dezvoltare a sectorului industrial din care facem parte, să ne analizăm în permanenţă portofoliul de produse.“

Delegaţia oficială a fost completată şi de prezenţa altor înalte oficialităţi: dna Daniela Bartoş - Ministrul Sănătăţii şi Familiei, dl Dan Ioan Popescu - Ministrul Industriilor şi Resurselor, dl Miron Mitrea - Ministrul Lucrărilor Publice, Transporturi şi Locuinţe, dl Mihai Tănăsescu - Ministrul Finanţelor, dl George Cojocaru - Preşedintele Camerei de Comerţ şi Industrie a României şi a Municipiului Bucureşti.

INVITAŢIE LA DIALOG

Unde este locul lui Eminescu?

Cu sinceritate afirm că articolul semnat de dl. arhitect Nicolae Munteanu vizavi de propunerea subsemnatului de translare a statuii lui Eminescu în mijlocul rondului de la Fundaţie mă bucură şi îmi întăreşte convingerea că, în Iaşi, profesioniştii - chiar dacă nu se manifestă public frecvent - îşi dovedesc simţul civic atunci cînd este atinsă „clapa diez“ a sensibilităţii.

Apreciind argumentele profesionale în legătură cu inoportunitatea amplasării unei statui de personaj într-un rond giratoriu, doresc să afirm că atunci cînd am propus această soluţie m-am gîndit îndelung la direcţia cea mai potrivită spre care să privească Eminescu din noul amplasament, dar cum toate păreau corecte şi nici una ideală, m-am autoliniştit că specialiştii vor decide cel mai bine atunci cînd va fi cazul.

Fără a avea nici cea mai vagă intenţie de a polemiza cu domnia sa, fără a-i nega afirmaţia cu putere de axiomă că „accesul la o statuie de acest gen... trebuie să fie lesnicios şi direct“, părerea personală, de amator, este că, în mijlocul rondului, Eminescu nu s-ar simţi exilat, ci tocmai i s-ar părea că este în mijlocul nostru, al tuturor, luminîndu-ne de la înălţimea proprie şi figurativă, cu sentimentul că e din nou viu, într-o nouă existenţă, într-un tumult cotidian pe care nu l-a putut percepe în Iaşi, la vremea sa.

Eminescu este pentru noi un idol, un demiurg ce întruchipează perfecţiunea, desăvîrşirea - pe care o poţi vedea, dar este imposibil de atins. Eminescu însuşi este o instituţie a liniştii şi a meditaţiei, iar prezenţa sa într-un nod rutier ca cel de la Fundaţie, ar induce probabil o stare de calm relativ - atît de necesar astăzi tuturor.

Bineînţeles că sînt de acord şi îmbrătişez punctul de vedere al domnului arhitect că în acest rond este binevenită o lucrare monumentală sau un jet de apă înalt de 10-15 metri (eventual combinat cu un joc de lumini) şi sînt convins că arhitecţii ieşeni au diverse soluţii de sistematizare a acestei zone, dar întrebarea este: au edilii noştri intenţia de a pune în practică un asemenea proiect?

Cred că mulţi trecători (autohtoni sau străini) trec la cîţiva metri fără să ştie că au fost atît de aproape de Eminescu. El a rămas acum retras, stingher şi singur - în mijlocul nostru - aproape de noi, doar material. Coroana copacilor obturează mult vederea spre statuie, iar umbra cvasipermanentă estompează monumentul. Dar dacă totuşi s-ar crea un scuar corespunzător în părculeţul de lîngă Casa Tineretului şi Eminescu ne-ar cuprinde cu privirea din acel loc? Atunci ar putea şi El binecuvînta obeliscul sau jetul modernei arteziene, iar vechiul amplasament al statuii s-ar putea modifica în beneficiul unei circulaţii auto mai fluente.

Consider că atitudinea civică a domnului Nicolae Munteanu de a-şi spune punctul de vedere într-o problemă în care interesul cetăţenesc se intersectează cu specialitatea proprie trebuie să determine şi alţi concitadini să-şi exprime public părerea despre unele aspecte care sînt de aplaudat sau de criticat în cetate.

În legătură cu aprecierea financiară a subsemnatului asupra unor eventuale lucrări - comparativ cu Piaţa Naţiunii - , aceasta s-a dorit a fi doar o fină aluzie la faptul că uneori se cheltuiesc bani mulţi pentru o ambiţie care nu îndeplineşte neapărat voinţa şi gustul comunităţii,

Deoarece subsemnatul nu este specialist în arhitectură şi sistematizare - şi mi-am exprimat un punct de vedere „de simplu cetăţean“ - doresc să-mi fac „mea culpa“ la propunerea făcută, apelez la cei care sînt îndreptăţiţi prin profesie şi (sau) funcţie să ia atitudine şi să propună o soluţie amiabilă şi viabilă de rezolvare a problemei, cu repercusiuni benefice actuale şi viitoare.

Gabriel MIHĂILĂ

DIN TELEFOANELE ŞI AUDIENŢELE ZILEI

Furnizarea gazului, oprită la cererea asociaţiei de locatari

■ ***Mioara Hauţă, str. Neptun nr. 16 - Iaşi:*** „De mai bine de o săptămînă, cei de la Romgaz ne-au luat contorul de la scară şi ne-au lăsat fără gaz metan. Seful de scară spune că datoria scării noastre către Romgaz este de 800.000 lei şi a strîns deja cîte 50.000 lei de la locatari pentru a plăti. Administratorul Asociaţiei de locatari Frumoasa II, Dumitru Minea, dă explicaţii copilăreşti. Gazul a fost oprit la şase scări, dar nu şi la scara unde locuieşte administratorul. Dacă suma datorată la Romgaz nu este mare, cum s-a ajuns la această situaţie? Ceva nu se leagă, de ce nu am fost informaţi şi somaţi?“

Directorul Sucursalei Iaşi a S.C. DISTRIGAZ NORD-EST S.A. Tg. Mureş, ing. George Ceriu, cu care am luat legătura, ne-a declarat: „Eu am primit o hîrtie din partea administraţiei, prin care solicita închiderea gazului la scările unui bloc. Atît timp cît asociaţia îmi cere acest lucru, eu închid, deci, la cererea lor. Este o problemă internă a asociaţiei de locatari. La mine, contractele sînt încheiate cu asociaţia, care are o comisie de cenzori. Nu înţeleg de ce locatarii nu se adresează acestei comisii, să-l ia pe administrator la verificat?“

Pensionarea după noua lege

■ ***Constanţa Liliana Răileanu - Iaşi:*** „Am împlinit 50 de ani în decembrie 2000, am o vechime în muncă de peste 29 ani, am lucrat în cooperaţie şi am beneficiat de şomaj şi de alocaţie de sprijin pînă la data de 31 martie 2001. Pe data de 26 februarie am depus dosarul la Oficiul de Pensii, însă nu pot ieşi la pensie deoarece noua lege a pensiilor a intrat în vigoare de la 1 aprilie 2000“.

De la Oficiul de Pensii, doamna Maria Andronache ne-a explicat: „Doamna Răileanu a primit alocaţie de sprijin exact pînă la 31 martie şi nu am cum să-i dau pensie pe Legea nr. 3/1977. Pînă la 31 martie, cînd erau în vigoare Legea 3/1977 şi Legea 2/1995 de pensionare anticipată a şomerilor, condiţiile de pensionare erau, pentru femei, de la 50 de ani, dacă aveau 25 ani vechime şi au trecut prin şomaj şi alocaţie de sprijin pe toată durata, adică 546 de zile în total. Dînsa face 546 de zile pe 31 martie 2001 şi ar avea dreptul, de la 1 aprilie 2001, dar de la această dată am aplicat Legea 19, care a abrogat Legea 2/1995 şi, în acest caz, nu mai poate fi pensionată.

Se poate pensiona în iulie 2009 şi, anticipat, cu 5 ani mai devreme, adică în iulie 2004, dacă are vechime 27 ani şi 2 luni“.

Avocatul Poporului

■ ***Elena Frunză, str. Cerna - Iaşi:*** „Doresc să obţin adresa Avocatului Poporului, de la Bucureşti, şi un număr de telefon.“

Instituţia Avocatul Poporului are sediul în municipiul Bucureşti, b-dul Iancu de Hunedoara nr. 3-5, sector I, şi două numere de telefon: 01/3143400; 01/2303600.

Aurel OANCEA
Rodica BÂRZU

NORD'EST
100.4 FM
RADIO

NOUTĂȚILE ZILEI

Fraudă de 5 miliarde cu pensii calculate greșit

Inspectorii Ministerului Muncii au descoperit, în dosarele de pensie ale unor bucureșteni, numeroase nereguli, inclusiv de natură penală, care au condus la calcularea eronată a unor pensii și la prejudicierea bugetului asigurărilor sociale de stat cu peste cinci miliarde de lei, a declarat ieri ***Petre Ciotloș,*** președintele Casei Naționale de Pensii. Un exemplu este cel al unui bucureștean căruia îi fusese stabilită o pensie de 22 de milioane de lei, deși ultimul lui salariu era de zece. După recalculare, a rezultat o pensie de 4,4 milioane de lei.

Urmărire penală împotriva lui Gheorghe Funar

Poliția Cluj a început cercetarea penală împotriva primarului ***Gheorghe Funar*** pentru infracțiunea de ultraj contra bunelor moravuri și tulburare a liniștii publice. Polițiștii clujeni au stabilit că Funar este cel care a dat dispoziție, prin intermediul șefului său de cabinet, ca în ziua de 21 iunie pe mesele din Sala de Sticlă a Primăriei să fie amplasate ciolane de vită și scobitori vopsite în culorile drapelului național.

10 milioane de lei de căciulă pentru găurile negre ale economiei

Cu cît ne jecmănește lipsa reformei economice?

■ *volumul total al arieratelor din economie este de circa 44.000 de miliarde de lei* ■ *aceasta înseamnă că fiecare român suportă cu două milioane lipsa reformei* ■ *cum numai 4,5 milioane de români muncesc, înseamnă de fapt un cost per angajat de 10 milioane* ■ *numai în acest an, pierderile firmelor nerentabile echivalează cu circa 3 milioane de fiecare angajat* ■

Ministrul Finanțelor a anunțat ieri un program mai bun de colectare a datoriilor. Un atac la adevărata cauză - lipsa restructurării - se lasă însă așteptat

Volumul arieratelor înregistrate de societățile comerciale mari contribuabile la buget, în primele cinci luni, a fost de 13.421 miliarde de lei, iar obligațiile de plată pentru anii precedenți sînt în suma de 30.735,5 miliarde de lei, informează Ministerul Finanțelor. La aceste sume se adaugă majorările de întîrziere calculate pentru obligațiile neachitate la scadență în sumă de 32.070,7 miliarde de lei.

Un calcul simplu arată că, fără a socoti și majorările de întîrziere, colosii industriali și alte firme nerentabile care supraviețuiesc datorită lipsei reformei „păgubesc" cu cîte două milioane de lei pe fiecare român din cei 22 de milioane. Firește, aceasta nu înseamnă că, altfel, fiecare român ar fi avut acești bani în buzunar. Însă măcar o parte, în mod sigur, iar de restul ar fi putut beneficia indirect, prin investițiile bugetare făcute cu surplusul de bani astfel rezultat. Nu însă toți cei 22 milioane de români sînt contribuabili. Cum doar 4,5 milioane dintre aceștia muncesc efectiv ca angajati, pierderile ajung, pe cap de angajat, la circa 10 milioane de lei. În caz că vrem să calculăm și majorările la arierare (normale, de altfel, căci un milion datorie acum cîtiva ani valorează mai mult decît un milion azi), care sînt de 75% din totalul arieratelor, adăugati acest procent la sumele anterioare și veți avea imaginea completă a lipsei restructurării economiei românești.

Salariile bugetarilor ar putea fi mai mari cu 50 la sută

Din alt punct de vedere, dacă toți acești mari datornici și-a plătit acum contribuția legală la stat, aceasta ar însemna, pentru anul în curs, un buget de stat mai mare cu circa 75.000 de miliarde de lei. Suma de venituri pe care s-a contruit Legea bugetului pe 2001 a fost de circa 150.000 de miliarde de lei. Dacă adăugăm cei 75.000 de miliarde, ar fi însemnat un buget de stat pe 2001 cu 50% mai mare. Cu alte cuvinte, orice investiție bugetară ar fi fost corespunzător mai mare cu acest procent, inclusiv salarii cu 50% mai mari pentru bugetari.

Pe cine trebuie să arătăm cu degetul?

În topul primilor 10 mari contribuabili cu cele mai mari arierate din debite la 31 mai 2001 se află Petrom, cu 8.066 miliarde lei, Sidex Galati - 5.043,1 miliarde lei, Termoelectrica București - 4.570,6 miliarde lei, Petromidia Constanța - 2.762,9 miliarde lei, Transgaz Sibiu - 2.301 miliarde lei, Electrica București - 2.301,1 miliarde lei, Compania Națională a Huilei Hunedoara - 1.376,6 miliarde lei, Societatea Națională a Tutunului București - 1.337,4 miliarde lei, Exprogaz Sibiu - 1.217,7 miliarde lei și Rafo Onești, cu 845,1 miliarde lei. **(C.R.)**

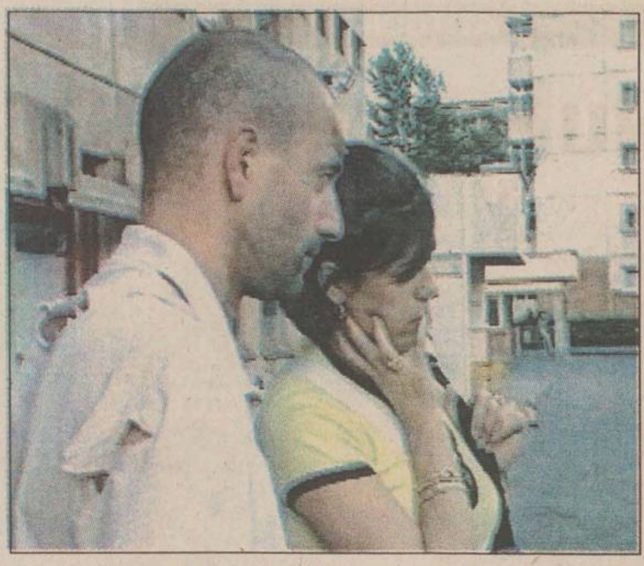

În fotografie, Massimo Lucarini și logodnica sa, Daniela Dugală, imediat după „intervenția prea rapidă" a trupelor de mascați ai Poliției

Garcea în acțiune

Poliția a bătut măr un italian nevinovat

■ *un italian venit la viitorii socri a fost confundat cu un escroc local și zvîntat în bătaie la Brașov* ■ *după incident, Poliția și-a cerut scuze* ■

Să nu vă mirați dacă într-o zi, din senin, polițiști mascați tăbărăsc pe dumneavostră în plină stradă și vă bat de vă zvîntă. Pur și simplu sînteți victima unei „nevinovate" confuzii. Nici o problemă, veți primi scuzele de rigoare. Sau, cel puțin, așa a pățit la Brașov un italian care venise în vizită la socrii săi: a fost confundat cu un escroc local și, pînă una sau alta, are capul spart și corpul plin de vînătăi.

Un cetățean italian care a fost confundat de polițiști cu un urmărit general foarte periculos nu va mai avea chef de venit în România prea curînd. El a fost bătut măr alaltăseară, în cartierul brașovean Valea Cetății, de o echipă de intervenție rapidă. ***Massimo Lucarini*** și ***Daniela Dugală*** locuiesc în Italia și au sosit în România în urmă cu zece zile, în vacanță, la rudele tinerei, care este logodnica sa. Alaltăseară, cei doi ieșiseră din sediul unei agenții imobiliare și intenționau să meargă să cumpere un apartament cînd, pe neașteptate, a apărut lîngă ei echipa de intervenție rapidă. ***„Cînd trebuia să pornim mașina am auzit un zgomot. Dintr-un Aro au coborît polițiști mascați, au sărit pe noi, ne-au îngrădit, l-au tras pe Massimo. I-au pus cătușele, eu m-am dus să întreb ce se întîmplă. Nu ne-a spus nimeni nimic și ne-au împins și pe mine și pe doamna de la agenție"***, a declarat Daniela, prietena italianului. Massimo Lucarini a povestit că polițiștii mascați l-au imobilizat și l-au suit în mașină. ***„M-au băgat în mașină, m-au lovit în stomac și în ceafă. Ajunși la secția de poliție, doi polițiști mă țineau de mîini și unul mi-a dat capul în jos și altul m-a lovit cu bocancul în față"***, a adăugat Lucarini.

Împreună cu cuplul de italieni se afla și o angajată de la o agenție imobiliară. Nici ea n-a scăpat de lovituri. ***„Înainte de a porni mașina, am fost scoasă cu forța din mașină, de păr, și am fost amenințată cu o pușcă mare, nu știu ce era, o mitralieră, m-au ținut la pămînt și am fost lovită și amenințată că va trage în mine"***, a declarat ***Livia Bunica***, angajata agenției imobiliare.

După incident, polițiștii le-au cerut scuze italienilor, spunîndu-le că l-au confundat pe bărbat cu ***Cornel Răcoare***, un infractor periculos dat în urmărire generală, care a amenințat cu moartea cîtiva oameni ai legii. Polițiștii le-au mai spus italienilor că Răcoare a reusit să scape de sub pază sărind de la etajul doi al unei clădiri. Polițiștii spun că marți au primit o informație conform căreia Răcoare s-ar fi aflat în carierul respectiv.

Ieri, polițiștii brasoveni au cerut scuze italianului. ***„Echipa de intervenție rapidă a intervenit pentru că a fost semnalată prezența unui individ care semăna cu Răcoare. Din păcate, colegii mei nu s-au purtat tocmai cu mănuși și, după identificare, fiind aduși la Poliție, s-a constat că a fost o eroare și că el era un cetățean italian care nu avea nici o legătură cu cauza, un om nevinovat care, dintr-o gravă și regretabilă confuzie, a suportat intervenția Poliției"***, a declarat șeful IPJ Brașov. Deși, inițial, italianul a vrut să depună plîngere la Parchet, ulterior s-a răzgîndit și a declarat polițiștilor că, împreună cu Daniela, doresc să se întoarcă în Italia, unde vor consulta medici de specialitate și un avocat. **(M. PASCU)**

Emil Constantinescu a picat la examen două treimi dintre studenți

■ *el a anunțat ieri că, după sesiunea de restanțe, va publica un volum de „eseuri de tranziție"*

Fostul președinte ***Emil Constantinescu*** a declarat ieri că a scris o serie de „eseuri de tranziție" pe care le va introduce într-un volum ce va fi lansat în luna septembrie. Constantinescu a spus că volumul, a cărui lansare trebuia să aibă loc în urmă cu cîteva luni, va cuprinde în principal documente publice, discursuri și conferințe din perioada 1996-2000. Constantinescu, ale cărui apariții publice s-au rărit considerabil după ce a părăsit funcția de președinte al României, a participat ieri la recepția de 4 Iulie organizată de Ambasada SUA la București. Constantinescu este profesor la Universitatea București. El se află, la ora actuală, în concediu, însă, în toamnă, va da restanțele cu studenții săi. ***„Am picat două treimi dintre studenți, mai mult decît a scris presa"***, a adăugat el. Un cotidian din București afirmase că fostul președinte a picat jumătate dintre studenți. ■

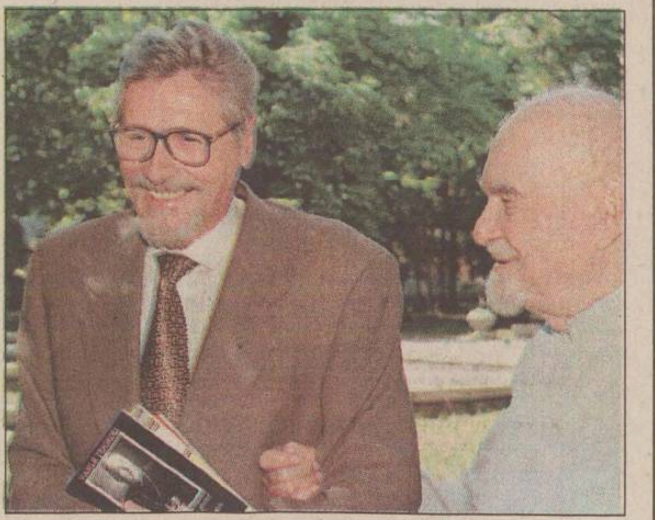

Procesul lui Miloșevici, primit bine la Belgrad

Prima audiere a lui ***Slobodan Miloșevici*** în fața Tribunalului Penal International (TPI) a produs o evidentă stare de multumire la Belgrad, relatează AFP. Fostul președinte iugoslav, care a negat legitimitatea TPI, ***„s-a comportat la fel ca întotdeauna cu poporul său, cu aroganță, însă, slavă Domnului, el nu se mai află în țara sa pentru a acționa după bunul său plac"***, a declarat Maria, o tînără belgrădeană. Televiziunea sîrbă a transmis în direct prima audiere de la TPI. ***„Efectiv am stat țintuită în fața televizorului. După zece ani de războaie, de frică, de violențe, m-am simțit atît de fericită!"***, spune o femeie în vîrstă de 40 de ani. Ljubinka, casnică, nu știe cum să își definească sentimentele. ***„Singurul lucru de care sînt sigură este că Miloșevici mi-a ruinat o parte din viață, iar acest lucru nu se va mai întîmpla și în cazul copiilor mei. Da, cred că sînt bucuroasă"***, a spus ea. Vesna, o vînzătoare de înghețată la Belgrad, a spus: ***„A fost penibil să îl văd așa. Cum s-a putut ca un astfel de om să ne conducă atîția ani? Unde ne era rațiunea?"***.

Într-un magazin din centrul Belgradului, mai mulți trecători s-au adunat în fața televizorului. ***„Eu am fost șocat de atitudinea sfidătoare a lui Miloșevici. Însă alte persoane din jurul meu au aplaudat"***, a declarat patronul magazinului, Vojkan. Zoran, un alt locuitor al Belgradului, se declară „impresionat în mod plăcut" de Miloșevici. ***„Sînt mîndru de el. Tot acest circ este politic. Însuși faptul că judecătorii nu i-au acordat timp să se explice demonstrează că acesta este un tribunal antisîrb"***, a mai spus el. În opinia lui Goran Vesici, un responsabil al coaliției de la putere (DOS), Miloșevici a început să se folosească de TPI ca de o tribună, pentru a ***„se adresa poporului iugoslav"***. ■

În fotografie, un instantaneu surprins într-un magazin de electronice de la Belgrad, în timpul audierii de alaltăieri a lui Miloșevici la Haga

PRM, pe fața de partea preoților turnători

■ *PSD o dă la întors, dar nu are încă o poziție oficială în privința scoaterii preoților de sub incidența Legii Ticu* ■ *PD, PNL și UDMR nu agreează sub nici o formă propunerea* ■

Reprezentanții PD, PNL, UDMR se declară împotriva propunerii Comisiei SRI privind scoaterea clericilor de sub incidența Legii Ticu, în timp ce PRM susține această inițiativă, apreciind că „Biserica a dat foarte multe jertfe". PSD nu a formulat încă un punct de vedere pe această temă, deși în comisia SRI a votat alături de PRM.

Președintele PRM, ***Corneliu Vadim Tudor***, este de acord cu intenția Comisiei SRI de a elimina din Legea accesului la dosarele Securității textul prin care trebuia făcută publică eventuala colaborare cu fosta Securitate a clericilor cultelor religioase. ***„Sînt pentru scoaterea acestui text din această lege, pentru că Biserica Ortodoxă Română a dat foarte multe jertfe și trebuie ocrotită"***, a declarat ieri CV Tudor. Pe de altă parte, liderul PRM a apreciat că Legea privind accesul la propriul dosar și deconspirarea Securității ***„este cea mai imbecilă lege care s-a dat vreodată"***.

Liderul grupului parlamentar al UDMR din Camera Deputaților, Attila Kelemen, susține însă că nu ar trebui eliminat din lege textul referitor la clerici, deoarece aceștia ocupă un loc foarte important în societatea românească și trebuie să se știe dacă au colaborat cu fosta Securitate.

Vicepreședintele PD, ***Emil Boc,*** spune că inițiativa de a modifica Legea accesului la dosarele securității astfel încît clericii să nu mai fie verificati dacă au fost colaboratori ai fostei securități este ***„nelegală și neconstituțională"***. Boc a precizat că acest lucru ar contraveni textelor Constitutiei potrivit cărora cetățenii sînt egali în fata legii și autoritătilor publice și nimeni nu este mai presus de lege. ***„Instituirea unui tratament discriminatoriu în privința accesului la dosarele Securității în funcție de o calitate profesională este profund neconstituțională și în dezacord cu toate reglementările internaționale în domeniu"***, a spus Boc. Vicepreședintele PD a apreciat că această propunere este „inacceptabilă" deoarece în activitatea publică este nevoie de transparentă atît în ceea ce privește trecutul, cît și actiunile viitoare și că nu pot fi create categorii privilegiate în funcție doar de apartenenta profesională. Potrivit lui Boc, inițiativa Comisiei SRI face un ***„mare deserviciu"*** Bisericii Ortodoxe, pentru că lasă să planeze asupra acesteia ***„elemente de suspiciune nemeritată"***. ***„Sîntem convinși că majoritatea covîrșitoare a corpului bisericesc nu a avut de a face cu fosta poliție secretă și, prin urmare, nu văd de ce să ascundem acest adevăr"***, a mai spus Boc. El a adăugat că cetățeanul are dreptul să cunoască aceste informatii cu privire la biserică și să ***„judece și să aprecieze în cunoștință de cauză"***.

Secretarul general al PSD, ***Cosmin Gușă,*** a afirmat că poziția oficială a partidului referitoare la această temă va fi exprimată de către Delegatia Permanentă a PSD și că, pînă în prezent, acest subiect nu a fost discutat. El a spus că, dacă reprezentanții PSD în comisia SRI au luat decizia de modificare a Legii accesului la dosarele securității astfel încît clericii să nu mai fie verificați, ***„înseamnă că ei au făcut-o în urma unui proces deliberativ"***.

Președintele Consiliului Național al PNL, ***Theodor Stolojan***, s-a declarat împotriva propunerii BOR de a scoate preoții de sub incidența Legii privind accesul la dosarele fostei Securități, argumentînd că nu este normal ca un cetățean, indiferent de religie, „să fie exonerat" de la aplicarea prevederilor unei legi. **(Dan POPA)**

Ne-ar scăpa de corupție introducerea votului uninominal?

■ *Theodor Stolojan este sigur de acest lucru* ■ *într-o conferință a PNL, liderul liberal spune că guvernul actual favorizează extinderea corupției* ■

Stolojan a propus ieri un set de zece măsuri pentru stoparea corupției

Președintele Consiliului Național al PNL, ***Theodor Stolojan***, a criticat ieri, într-o conferință de presă, răspunsul „neadecvat" al Guvernului la „agravarea" corupției și a afirmat că unele acțiuni ale Executivului favorizează extinderea acestui fenomen. El a afirmat că răspunsul ministrului Justiției la publicarea unor studii internaționale care plasează România în topul celor mai corupte țări se înscrie în strategia Ministerului Informațiilor Publice de a abate atenția cetățenilor de la problemele importante. Ministrul Justiției, „între două avioane", a declarat că evaluările asupra corupției din România nu corespund realității și și-a propus să identifice persoanele care au colaborat cu instituțiile care au realizat aceste studii, a spus Stolojan. El a apreciat că, dacă Guvernul vrea cu adevărat să reducă corupția, atunci ar trebui să se concentreze asupra cauzelor, și nu asupra efectelor „de imagine" ale guvernanților. Stolojan a precizat că este bine ca ministrul de Interne să cerceteze modul de dobîndire a averilor de către unii politiști, „dar vilele acestora sînt efectele și nu cauzele".

Stolojan a propus un set de zece măsuri pentru stoparea corupției, printre care alegerea parlamentarilor pe baza votului uninominal, transparența în finanțarea partidelor, interzicerea cumulului de funcții pentru toți demnitarii și aleșii locali, stoparea „nepotismului" prin interzicerea numirii rudelor de gradul întîi ale demnitarilor în funcții de demnitate publică sau ale autorităților publice locale, privatizarea tuturor agenților economici cu capital de stat și demiterea conducătorilor de instituții publice pentru cazurile grave sau repetate de corupție apărute în aceste instituții. ■

A apărut !
GHIDUL DE ADMITERE
opinia
studențească
- Perioada de înscriere
- Numărul de locuri
- Facultățile
- Specializările
- Modul de selecție
- Taxele de admitere
- Taxele de studii

Cel mai ieftin și complet informator universitar!

Catastrofă aeriană în Siberia

■ *un avion rusesc s-a prăbușit în Siberia Orientală* ■ *în urma accidentului au murit toate cele 145 de persoane de la bord* ■

145 de persoane și-au pierdut viața alaltăseară, în urma prăbușirii unui avion rus în Siberia Orientală, un accident care, în pofida bilanțurilor contradictorii difuzate ieri dimineață, nu s-a soldat cu supraviețuitori.

Avionul companiei Vladivostokavia, de tip TU-154, care efectua o cursă internă între orasele Ekaterinburg, din Ural, și Vladivostok, din Extremul-Orient rus, s-a prăbușit la 20 de kilometri de Irkutk, în momentul în care se pregătea de aterizare și la putin timp după ce fusese pierdut contactul cu aparatul, a precizat Ministerul pentru Situații de Urgentă. Cele două cutii negre ale aparatului - una conținînd înregistrarea conversatiilor pilotilor și cealaltă măsurînd parametrii tehnici ai zborului - au fost găsite miercuri dimineata, la locul accidentului, și nu sînt deteriorate, a anunțat reprezentanta locală a Ministerului pentru Situații de Urgentă.

Un responsabil al companiei aeriene Vladivostokavia a declarat, pentru AFP, că accidentul s-ar putea să fi fost cauzat de o defectiune apărută la sistemul de alimentare cu carburant al avionului, ceea ce a provocat o explozie urmată de o dislocare a aparatului. Ministrul pentru Situatii de Urgentă, ***Serghei Șoigu***, citat de agentiile ruse, a declarat, miercuri, că prăbușirea avionului a fost cauzată de o defecțiune a celor trei reactoare ale aparatului. Avionul, un trireactor TU-154, a căzut de la o înăltime de 800 de metri, în timp ce se pregătea pentru o escală la Irkutk, a adăugat ministrul, care s-a deplasat, ieri dimineața, la locul dezastrului, unde lucrează o echipă de aproape 200 de salvatori. La bordul avionului se aflau 12 cetăteni ai Republicii Populare Chineze, precum și mai multi copii, potrivit canalului de televiziune NTV. Numai 85 de pasageri urma să-și continue zborul către Vladivostok, ceilalti pregătindu-se să debarce la Irkutk, a afirmat serviciul de securitate al companiei aeriene.

Catastrofa aeriană de marti este una dintre cele mai grave înregistrate vreodată în Rusia și este, din 1994, cel de-al patrulea accident al unui avion rus de tip TU-154. Trireactorul TU-154 este avionul cel mai utilizat în transporturile interne din Rusia. Compania Vladivostokavia dispune de un parc de avioane mai vechi, dar aparatul care s-a prăbușit marti tocmai ieșise din revizie. La 3 ianuarie 1994, un aparat de același tip s-a prăbușit tot în regiunea Irkutk, soldîndu-se cu 124 de morti. În data de 6 decembrie 1995, 95 de persoane au murit în urma prăbușirii unui avion TU-154, care a dispărut de pe ecranul radarelor în sudul Insulei Sahalin, din Extremul-Orient rus. În 29 august 1996, un aparat de același tip s-a prăbușit în timp ce executa manevrele de aterizare pe insula norvegiană Spitzberg, din Oceanul Arctic. **(A.C.)**

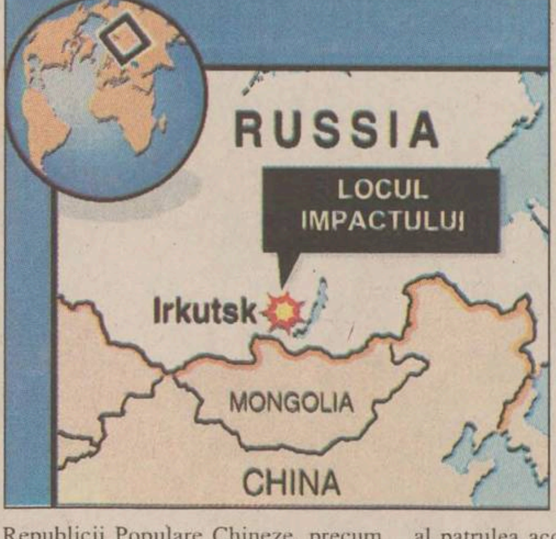

În stînga, locul catastrofei. Sus, rămășițele avionului Tupolev prăbușit

Secțiunea
B

JOI
5 iulie 2001
Inclus în nr. 157

Monitorul
Sport

NORD'EST
100.4 FM
RADIO

Schimbarea la față

■ *primarul Constantin Simirad nu mai vrea jucători gajați la noua grupare Poli-Unirea ■ fosta SC „Iași XXI“ se va numi SC „Fotbal“ SA și va fi condusă tot de Romeo Olteanu* ■

Planul pentru revitalizarea fotbalului local care a fost aprobat și de primarul Constantin Simirad a început să fie discutat în comisiile abilitate ale Consiliului Local. Executivul local se va întruni luni într-o ședință extraordinară în care, după gestul lui Simirad, nu par a exista probleme privind avizarea proiectului întocmit de comisia formată din consilieri locali aparținînd a trei partide diferite, proiect intens mediatizat în ultima vreme.

Ieri s-a mai consumat un episod asupra implicării primarului în reorganizarea fotbalului local, Simirad primind tabelul cu jucătorii care aparțin FCM Poli în acest moment. Incluzîndu-i pe cei care trebuie să revină de la echipele la care au fost împrumutați, Poli contează la ora actuală pe 32 (!) de seniori. Cei care sînt gajați însă se pare că nu vor mai rămîne în Copou, primarul cerînd în mod expres ca în lotul ieșean să nu mai existe astfel de jucători. La ora actuală, sînt în această situație George Serban și Butnaru (gajați de Costel Rădeanu), Soponariu (Liviu Savencu), iar Medeleanu este coproprietatea a 4 părți (Costel Rădeanu, Ovidiu Fotea, Gelu Pădurariu și Iași XX). Mihai Alexa, care are de recuperat circa 18.000$ de la club, a renunțat la drepturile asupra lui Matincă, care a redevenit proprietatea clubului. În urma fuziunii cu Unirea vor mai urca în Copou și cîțiva dintre jucătorii echipei ce a jucat și anul trecut în eșalonul trei. Oricum, lista lotului de jucători va fi definitivată abia după stabilirea echipelor manageriale și tehnice ale celor două echipe.

După cum v-am informat, tatonările în această direcție au început deja, însă ultimul cuvînt se pare că-l va avea tot primarul Simirad, care va asculta propunerile pe care le va face comisia CL destinată revigorării sportului. Bineînțeles, formulele de conducere vor depinde și de cuvîntul persoanelor care vor fi cooptate în Consiliul de Administrație, făcîndu-se deja primii pași și în această direcție. Astfel, societatea finanțatoare, constituită pe „ruinele“ SC „Iasi XXI“, se va numi SC „Fotbal SA“ și îl va avea ca director tot pe Romeo Olteanu. În ceea ce privește noul club fanion, se pare că președintele CA va fi Gheorghe Nichita, funcția executivă fiind girată de Pavel Hodea. Echipa tehnică cu cele mai mari șanse de instalare în Copou ar fi formată din din foștii jucători Kereszy și Dănuț Munteanu.

În privința celei de-a doua echipe a Iașului, RATC Citadin, Regionala CFR dorește să participe și ea la patronajul acesteia. **(Ovidiu MINEA)**

S-au liniștit apele

■ *Iulian Iftenie este noul antrenor al echipei de rugby ■ Liga Națională începe pe 25 august, Poli-Agro ROMTELECOM fiind în aceeași grupă cu Rapid, Grivița și „U“ Cluj* ■

Constantin Veriveș și Iulian Iftenie, vechiul antrenor și succesorul său

După o rundă de discuții, purtată între Leonida Antohi (președintele CS Poli) și Viorel Hudac (directorul CSS Unirea), Iulian Iftenie și Bogdan Budișteanu au primit undă verde din partea unității unde sînt angajați ca profesori să se ocupe și de pregătirea formației Poli-Agro ROMTELECOM. Cei doi vor fi supervizați de Pavel Vizitiu, ce va ocupa funcția de director tehnic și de Emil Crișan, vicepreședinte cu probleme tehnice a secției de rugby. ***„Sper să facă treabă bună. Sînt dornici de afirmare, doresc să-și facă o carieră în antrenorat, așa că eu consider că au toate motivele să reușească“***, a precizat Dan Codreanu, președintele secției de rugby. Demn de menționat că antrenorul principal Iulian Iftenie a fost secundul lui Constantin Veriveș în campionatul trecut și că actualul secund, Bogdan Budișteanu, care are abia 31 de ani, a fost rugbist la Poli, dar și la Steaua Bucuresti.

Pentru că viitorul sezon bate la ușă, debutul Ligii Naționale fiind programat pentru 25 august, astăzi, biroul secției, împreună cu cei doi tehnicieni, vor încerca să schițeze un lot capabil să abordeze onorabil campionatul. Ținînd cont de actualul efectiv, care ar putea fi subțiat prin plecările unor jucători de bază, obiectivul nu va fi prea îndrăzneț. ***„Depinde de lotul pe care-l vom avea la dispoziție“***, spune Leonid Antohi, precizînd că, din cei trei jucători ceruți inițial de diriguitorii Farului Constanta (care au renunțat la serviciile ieșenilor cînd au auzit că trebuie să plătească 2.000 de dolari pentru fiecare, cît reprezintă dezlegarea la grilă), există varianta ca George Chiriac și Ciubotaru să nu mai plece de la Poli-Agro ROMTELECOM.

În ce privește venirea demiului Manole și a centrului Budusan, ambii internaționali de juniori, care au fost prezenți cu naționala României la CM din Argentina, sînt șanse reduse ca aceștia să vină la Iași. ***„Am fost la Pașcani și am discutat cu părinții jucătorilor, care înclină să-și direcționeze copiii spre Iași. Se pare însă că rugbiștii pășcăneni ar vrea să meargă la Baia Mare, unde mai joacă doi foști colegi de-ai lor. Am purtat o discuție și cu antrenorul Nicu Tarcan și cu jucătorii, care acum sînt mai mult preocupați de Bacalaureat***“, a spus Leonid Antohi.

În sezonul viitor, Poli-Agro ROMTELECOM face parte dintr-o grupă echilibrată, alături de „U“ Cluj (vicecampioană națională), Rapid și Grivița. Pentru ieșeni, primele două partide, cu echipele bucureștene, se vor desfășura în deplasare, iar meci pe propriul teren este programat abia pe 8 septembrie, adversară fiind „U“ Cluj. **(Leonard CANANĂU)**

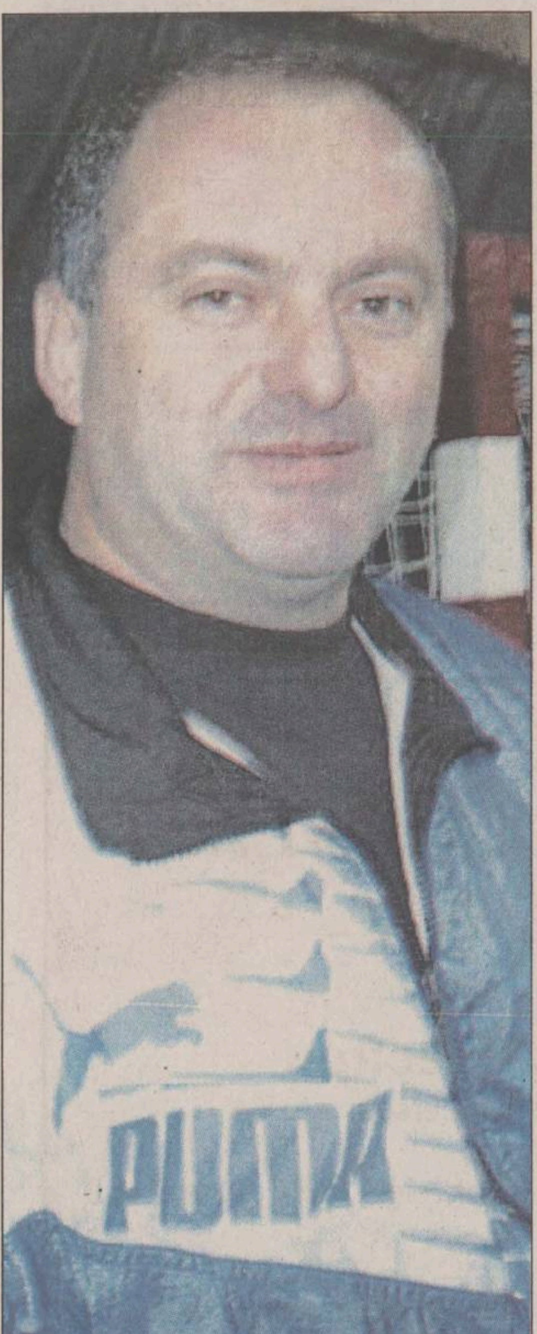

Jean Lupan, convocat la lot

■ *tehnicianului ieșean i s-a oferit postul de antrenor secund la naționala feminină de handbal*

După ce, în urmă cu un an, a fost numit selecționer la lotul național de junioare, funcție pe care a ocupat-o însă pentru scurt timp, antrenorul ieșean Jean Lupan a primit de curînd propunerea de a deveni secund la lotul național de senioare. Propunerea venită din partea „principalului“ Dumitru Muși, ratificată de Cristian Gațu, președintele Federației Române de Handbal, a fost acceptată de tehnicianul Lupan, care s-a arătat încîntat de situație. ***„Sigur că am acceptat, pentru că este onorantă pentru mine această poziție. Voi intra cît de curînd în pîine, pentru că lotul național are un program intens în vara și toamna acestui an, cu țintă finală Campionatul Mondial din Italia, din decembrie“*** - ne-a declarat Jean Lupan, care împreună cu Constantin Popescu (directorul tehnic de la Rapid CFR București) vor deveni secunzii lui Muși. Foarte încărcat, programul de pregătire al naționalei de senioare va demara în perioada 19 iulie - 2 august cu un turneu în Franța, continuat apoi cu alte cantonamente, un nou turneu în Polonia în luna octombrie și Trofeul Carpați programat în noiembrie. În fine, obiectivul major al selecționatei române îl reprezintă participarea la Campionatul Mondial din Italia, care se va desfășura în Italia, la începutul lunii decembrie. **(Lucian ȘMINUȚ)**

Hizo a fost uns antrenor la Rapid

■ *Pancu rămîne în Giulești ■ patronul George Copos este dezamăgit de atitudinea lui Lucescu* ■

Comitetul Director al UFC Rapid București l-a numit pe tehnicianul Viorel Hizo în funcția de antrenor principal al echipei giuleștene - a declarat, într-o conferință de presă, președintele acestui comitet, George Copos. Hizo, care a semnat un contract pentru o perioadă de patru ani, îi va avea ca secunzi pe Ovidiu Sabău și Marian Rada, iar Emil Dumitriu va fi consilier al băncii tehnice. Sabău, care va activa și ca jucător, a încheiat o înțelegere cu gruparea Rapid pentru o perioadă de doi ani, cu posibilitate de prelungire pentru încă doi ani.

Viorel Hizo a precizat că obiectivul formației pentru noul sezon este clasarea în primele trei locuri ale Diviziei A și că speră într-un parcurs cît mai lung în cupele europene.

Lotul rapidist va efectua, în perioada 8-15 iulie, un stagiu de pregătire la Poiana Brasov, după care va pleca într-un turneu în străinătate. ***„Cu ajutorul lui Mircea Rednic vom merge probabil în Belgia, de unde dorim să ne întoarcem în țară în jurul datei de 29 iulie, pentru a pregăti startul campionatului“***, a spus Hizo, care a menționat că, din cei 27 de jucători pe care îi are la dispoziție, numai 22-23 de fotbaliști vor participa la stagiul din străinătate. Noul antrenor rapidist a adăugat că dorește achiziționarea unui vîrf de atac, Copos precizînd că se află în discuții pentru transferul unui jucător din spațiul iugoslav. Copos a precizat că a ajuns, marți seară, la un acord cu Daniel Pancu, care va evolua și în sezonul următor la Rapid, și că urmează ca miercuri să semneze contractul. Oficialul rapidist a precizat că Pancu rămîne în coproprietate cu Cesena. Referitor la o posibilă reîntoarcere a jucătorului Dănuț Lupu la gruparea giuleșteană, Copos a evitat un răspuns direct, declarînd că atunci cînd un fotbalist are cap, nu are picioare, iar cînd are picioare, nu are cap.

George Copos a menționat că bugetul grupării feroviare pentru sezonul 2001/2002 este considerabil mai mic decît cel din sezonul trecut. El a precizat că această diminuare nu reprezintă o penalizare pentru rezultatele mai slabe ale echipei în sezonul trecut, ci ***„pedeapsa pe care o dă economia românească“***. Responsabilul grupării giuleștene a declarat că fostul arbitru internațional Constantin Zotta a fost numit în funcția de vicepreședinte executiv al clubului Rapid.

În legătură cu transferul jucătorului Tiberiu Ghioane la clubul Dinamo Kiev, Copos a declarat că acesta este definitiv jucătorul Rapidului. ***„Trebuie să iertăm greșeala copilărească a lui Ghioane“***, a spus Copos, în timp ce Zotta a precizat că Ghioane va fi penalizat conform regulamentului de ordine interioară al clubului deoarece a absentat de la antrenamentele echipei.

George Copos a declarat că este foarte dezamăgit de atitudinea tehnicianului Mircea Lucescu, care, chiar dacă a păstrat legătura cu gruparea giuleșteană, a preferat să rămînă la conducerea tehnică a formației Galatasaray Istanbul. ***„I-am trimis o notificare scrisă lui Lucescu, dar el nu a răspuns la ea. Îl respect foarte mult, este un mare antrenor, un bun prieten, și nu doresc să mai discut acest subiect“***, a declarat Copos, care a refuzat să precizeze dacă îl va reclama sau nu pe Lucescu la forurile fotbalistice internaționale. ■

Daniel Pancu rămîne în coproprietate româno-italiană

Piteștenii vor fi luați la puricat

■ *LPF a solicitat laboratorului de control doping să efectueze analiza medicamentelor care au fost administrate jucătorilor de la FC Argeș*

Liga Profesionistă de Fotbal (LPF) a solicitat oficial laboratorului național de control doping să efectueze analiza medicamentelor care au fost administrate jucătorilor formației FC Argeș - a declarat șefa laboratorului de la București, Grațiela Vîjîială. ***„Urmează ca FC Argeș să prezinte numele medicamentelor, din lista administrată sportivilor, pentru care să se facă analiza. Această cerere nu echivalează cu o contestație, pentru că este dreptul lor de a solicita acest lucru. Numeroase suplimente nutriționale pot da astfel de contaminări cu substanțe dopante, la nivel internațional existînd cazuri în care sportivi depistați pozitiv au fost absolviți de vină, după ce s-a constatat că au fost contaminați în urma folosirii unor suplimente nutriționale“***, a spus Vîjîială. După ce clubul FC Argeș va trimite lista substanțelor folosite de jucători, specialiștii laboratorului vor administra produsele respective unor subiecți voluntari, după care li se vor recolta probe de urină care vor fi analizate.

Rezultatul contraexpertizei antidoping efectuate asupra probelor prelevate de la fotbaliștii Adrian Neaga și Cristian Buturugă (ambii de la FC Argeș) a fost pozitiv, analizele indicînd urme de metonolon, un produs rezultat din testosteron. După partida din 9 iunie, dintre FC Argeș și Rapid, din etapa a XXIX-a a Diviziei A, rezultatele testelor antidoping efectuate asupra jucătorilor piteșteni Neaga și Buturugă au ieșit pozitive.

Laboratorul național de control doping a efectuat de la începutul acestui an un număr de 94 de controale doping, 20 fiind efectuate la solicitarea Ministerului Tineretului și Sportului, iar restul la comanda diverselor federații sportive. Dintre acestea, trei au fost pozitive, două fiind ale fotbaliștilor de la FC Argeș, iar celălalt caz fiind al unui sportiv din Republica Moldova care a concurat la o competiție de tir organizată în România.

Pînă în prezent, LPF nu a solicitat încheierea unui contract cu laboratorul de la București în vederea efectuării de controale antidoping la partidele din viitoarea ediție a campionatului național de fotbal, care va debuta pe 4 august.

Vîjîială a menționat că laboratorul național de control doping a cîștigat o licitație pentru obținerea statutului de centru național de excelență pentru controlul doping, ceea ce îi va permite, în aproximativ doi ani, acreditarea internațională. Șefa laboratorului de la București a adăugat că, în urma cîștigării acestei licitații, instituția pe care o conduce va primi de la Ministerul Educației și Cercetării un miliard de lei pentru dotarea cu aparatură de ultimă generație. De asemenea, MTS va mai contribui cu aproximativ 2,4 miliarde de lei în pentru dotarea laboratorului, astfel încît acesta să poată obține acreditarea internațională. ■

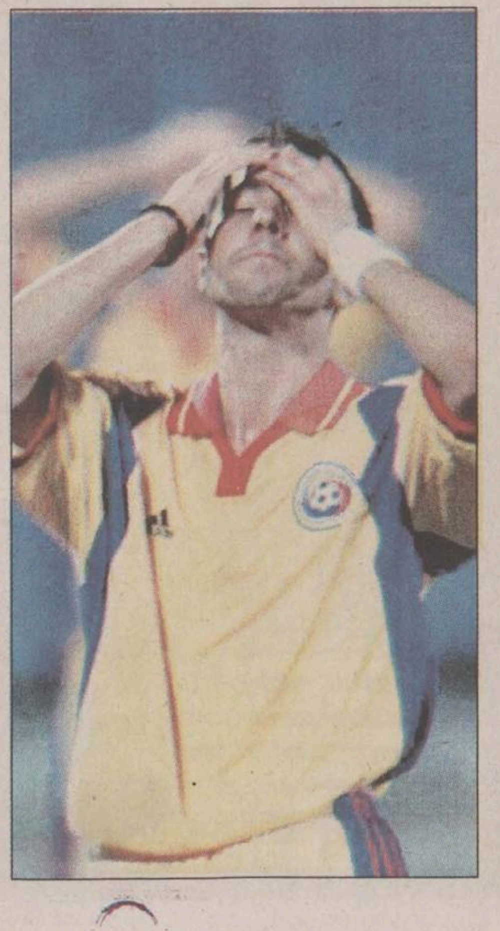

Buia, la Dinamo

Mijlocașul formației Rocar București Romulus Buia va semna un contract pe o perioadă de doi ani cu echipa Dinamo București. Buia, care este cel de-al doilea jucător al echipei Rocar transferat în această pauză competițională la Dinamo, după atacantul Petruș Manta, va pleca la Brașov, unde formația dinamovistă se află într-un stagiu de pregătire.

Talon de înscriere
Miss Monitorul

Nume/Prenume ____________
Adresa ____________
____________ Vîrsta ____
Telefon ________ Ocupația ________
Greutate ________ Înălțime ________
Pasiuni ____________
____

Trimite un plic care să conțină o fotografie și talonul de înscriere de mai sus pe adresa OP 10, CP 2090, Iași, 6600 sau depune-l la unul din centrele de Mică Publicitate Monitorul.

Monitorul organizator
sponsor Nelmar

Noi dovezi despre existenţa vieţii de după moarte

Un studiu realizat de oamenii de ştiinţă britanici asupra pacienţilor ce au suferit un infarct a adus noi dovezi în sprijinul teoriei conform căreia, după ce creierul şi-a încetat activitatea şi s-a instalat moartea clinică, pacienţii rămîn constienti. Studiul, prezentat săptămîna trecută oamenilor de ştiinţă la California Institute of Technology (Caltech), reaprinde dezbaterea asupra posibilei existente a *„vieţii după moarte“* şi asupra existentei sufletului.

„Studiul este foarte semnificativ fiindcă am analizat un grup de oameni a căror creiere nu mai aveau activitate cerebrală dar care prezentau existenţa proceselor de gîndire lucidă şi bine structurată, cu raţionament şi formare de memorie“ a declarat, într-un interviu acordat agenţiei Reuters, ***Sam Parnia,*** medic la Southampton General Hospital, unul dintre savantii care s-au ocupat de studierea cazurilor de Experienţe în Apropierea Mortii. ***„Trebuie să realizăm studii pe o scară mai mare pentru a obţine rezultate mai concludente însă avem posibilitatea de a dovedi că sufletul sau conştiinţa continuă să existe şi după ce inima unui om a încetat să bată iar activitatea cerebrală este nulă“***, a explicat dr. Parnia. El a precizat că, împreună cu colegii lui, a condus un studiu cu o durată de un an iar rezultatele acestuia au fost publicate în numărul din februarie a revistei „Resuscitation“. Rezultatele studiului au fost atît de promităţoare încît doctorii au format o fundaţie care să adune fonduri pentru cercetări şi strîngerea ulterioară de date.

„Pe durata studiului iniţial“, a arătat Parnia, ***„au fost analizate experienţele a 63 de pacienţi ce au suferit atacuri de cord şi au ajun s în moarte clinică fiind resuscitaţi ulterior“***. Dintre aceştia, şapte au declarat că îşi amintesc mai multe lucruri din perioada în care au fost în moarte clinică. Unii pacienti şi-au amintit că au trăit un sentiment de linişte, bucurie şi armonie. Au început să perceapă o scurgere mult mai rapidă a timpului, simţurile lor s-au ascutit şi au pierdut orice contact cu corpul lor fizic iar unii au declarat că au văzut o lumină strălucitoare. Alti pacienţi au sustinut că au pătruns într-o altă dimensiune unde au comunicat cu rudele lor moarte iar un pacient ateu a raportat întîlnirea cu o fiinţă mistică.

De la începerea experimentului, Parnia şi colegii lui au descoperit peste 3500 de persoane care au amintiri precise din perioada în care au fost în moarte clinică. ***„Mulţi dintre pacienţi“***, spune el, ***„au fost foarte reticenţi în a-şi recunoaşte amintirile, de frică să nu fie consideraţi nebuni“. „Creierul este format din celule la fel ca toate celelalte organe şi nu este capabil să producă fenomenele de percepţie subiectivă care apar la unele persoane“***, explică dr. Parnia. El a emis ipoteza conform căreia conştiinţa există independent de creier si foloseste materia cenuşie doar ca un mecanism prin care poate manifesta gîndurile, la fel cum un televizor transformă undele în imagini şi sunet. ***„Faptul că leziunile asupra creierului duc la pierderea unor aspecte ale minţii şi personalităţii nu dovedeşte neapărat că mintea este produsă de creier. Nu arată decît că aparatul de care se foloseşte mintea este distrus“*** a mai declarat Parnia, adăugînd că cercetările viitoare ar putea revela chiar existenta sufletului. ■

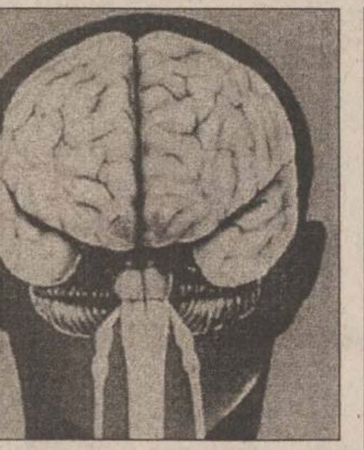

Un medic britanic susţine că mintea continuă să funcţioneze şi după moartea creierului

Un prinţ malaiezian a cumpărat casa cea mai scumpă din Anglia

■ *casa valorează peste 120 de milioane de dolari, cam de trei ori bugetul Culturii în România*

Casa cea mai scumpă din Anglia, ***Updown Court***, a fost cumpărată de ***prinţul Abdullah al Malayesiei***, cu 70 milioane de lire sterline, a anuntat, marti, ambasada acestui stat la Londra.

Identitatea cumpărătorului nu a fost dezvăluită oficial la momentul în care s-a încheiat contractul de vînzare (14 iunie), dar arhitectul proprietătii, ***John B. Scholz,*** declarase că este vorba de un şef de stat. Abdullah este print moştenitor al statului Malaysian Pahang. Casa, despre care presa a spus că este ***„un Disneyland pentru adulţi“***, este situată la Windlesham, în Surrey. Ea are 30 de camere, fiecare cu toaletă, 24 de săli de baie, o sală de mese unde au loc 30 de persoane, cinci piscine, un cinematograf, un stand de tir, mai multe terenuri de tenis şi squash, o sală de gimnastică, una de bowling, grajduri şi un garaj în care pot intra nouă limuzine. Întreţinerea ei va costa în jur de un milion de lire sterline pe an.

„Persoanele aparţin acestei categorii sociale vor în general ceva impresionant şi diferit, vor ca proprietatea să fie o dovadă a statutului lor“, a comentat ***Neil Mackwood,*** consultant immobiliar. ***„Updown Court a cucerit în mod evident imaginaţia prinţului. Mărimea şi grandoarea ei amintesc de poveştile cu zîne“***, a adăugat el.

Printul malaysian, mare amator de polo şi prieten cu printul Charles cu care împărtăşeşte această pasiune, va putea profita în acest fel de cele mai bune terenuri de polo din Anglia, situate în apropierea noii sale case.■

O nouă cale de luptă împotriva cancerului

„Sinuciderea“ celulelor tumorale

Cercetătorii americani au reusit să provoace „sinuciderea“ celulelor tumorale - în cazurile de cancer la prostată si la sîn - prin manipularea genetică a unei enzime esentiale în diviziunea celulară, a anuntat revista Proceedings of the National Academy of Sciences.

Cercetătorii ştiu de multă vreme că, în celulele canceroase, enzima numită telomerază este deosebit de activă. Această enzimă, prezentă la extremitătile cromozomilor (telomeri), are capacitatea de a putea „reconstrui“ telomerii, facilitînd astfel procesul diviziunii celulare. Telomerii se mişcorează la fiecare diviziune celulară şi atunci cînd dispar celula nu se mai poate diviza şi moare. O echipă de cercetători de la Universitatea California din San Francisco (UCSF) a avut ideea de a induce o minusculă mutatie într-o genă care comandă producerea unei mici, dar cruciale părti a telomerazei, perturbînd astfel activitatea acestei enzime în momentul reconstruirii telomerilor. Cea mai mare parte a celulelor canceroase crescute în cultură şi-au pierdut astfel capacitatea de a se reproduce, ajungînd pur şi simplu să se „sinucidă“. Celulele din tumorile canceroase umane tratate astfel şi grefate la cobai au devenit mai mici decît cele netratate. Aceste rezultate sugerează că celulele canceroase sînt mai sensibile la perturbări ale telomerazei decît se credea pînă în prezent. ***„Astfel se deschide calea pentru o nouă strategie în lupta împotriva cancerului“***, estimează cercetătorii.■

O englezoaică s-a întîlnit cu canibalii care i-au mîncat strămoşul

Charlotte Sainsbury, alături de urmaşii canibalilor

O englezoaică numită ***Charlotte Sainsbury,*** aflînd că unul dintre strămoşii ei a fost mîncat de un trib de canibali, a plecat să se întîlnească cu descendentii acestora, a anuntat cotidianul „The Sun“. Englezoaica de 43 de ani a zburat 9000 de mile pentru a ajunge în locul din Papua, Noua Guinee, unde strămoşul ei a fost fiert si servit la masă, cu peste 100 de ani în urmă. ***„Am ştiut de la început că va fi cea mai îngrozitoare călătorie din viaţa mea fiindcă riscam să sfîrşesc şi eu în oală“***, a declarat femeia care a aflat de soarta stră-stră-unchiului ei, reverendul ***James Chalmers***, abia cînd a început să facă cercetări în arborele genealogic al familiei.

Reverendul James si ajutorul lui, ***Oliver Tomkins***, lucrau ca misionari, cu mai bine de 100 de ani în urmă, în Papua, Noua Guinee şi erau foarte apreciati de majoritatea localnicilor. La un moment dat, cei doi au găsit de cuviinţă să meargă pe îndepărtata insulă Goaribari unde locuia un trib ce avea îngrozitoarea reputaţie de ***„mîncători de oameni“***. Se pare că tribul nu a prea apreciat Cuvîntul Domnului şi cei doi misionari au fost omorîti şi aruncati în ceaunului urias unde canibalii îşi pregăteau cina. După acest eveniment celelalte triburi papuase au început să evite insula Goaribari deşi, între timp, locuitorii au abandonat vechile lor obiceiuri alimentare. Dar Charlotte - care şi-a lăsat acasă sotul şi cei trei copii de 15, 12 şi 9 ani - a tinut mortis să facă această ***„excursie de groază“*** pentru a întîlni tribul care îi mîncase ruda. ***„Probabil că nu a fost prea gustos ci cam aţos“*** a opinat ea. Charlotte a ajuns pe insulă împreună cu o echipă de filmare si, la început, băstinaşii au vrut să îi gonească. În cele din urmă, ea a reusit să se împace cu foştii canibali si l-a cunoscut chiar pe unul dintre descendentii celui care l-a ucis pe reverendul James şi a vizitat mormîntul rudei sale. Tribul de pe Goaribari i-a promis că, dacă se întoarce pe insulă singură, îi vor dărui craniul strămoşului. ***„Nu am curajul să mă întorc“***, a declarat englezoaica.■

Crocodilul evadat la Snagov s-a întors în sînul familiei

Odiseea crocodilului care a fost prins de un pescar luni seara în lacul Snagov, s-a încheiat chiar a doua zi, cînd stăpîna animalului l-a preluat de la Grădina Zoologică Băneasa după ce a avut de rezolvat unele formalităti cu autorităţile locale.

Stăpîna crocodilului, ***Luminiţa Bandrovschi* (foto),** a povestit că familia tinea crocodilul într-o cădită cu apă, acoperită cu un grilaj de lemn, pe malul lacului Snagov. Duminică, animalul a fugit în apa lacului, strecurîndu-se prin grilaj. În apă, crocodilul a fost găsit de un pescar.

Crocodilul-femelă, pe nume Beguma, are opt ani şi este neobişnuit de mic pentru talia normală a acestor reptile, avînd aproxiamtiv 70 de centimetri. ***„Nu ştiu de ce este atît de mic, din moment ce noi l-am hrănit aşa cum trebuia“***, a spus stăpîna crocodilului, Luminita Bandrovschi. Beguma a fost cumpărată, în 1993, dintr-un bazar din localitatea egipteană Assuan, împreună cu un mascul, care a murit între timp. Familia Bandrovschi a luat perechea de crocodili pentru copiii lor, însă numai băiatul, care are, la ora actuală 16 ani, s-a arătat interesat.

Luni după-amiază, după ce a rezolvat la primărie formalitătile pentru preluarea crocodilului, Luminiţa Bandovschi a venit la Zoo însotită de un coleg de serviciu, care a băgat crocodilul într-o geantă de voiaj. Stăpîna crocodilului a povestit că acesta nu este singurul animal al familiei, care are cîine, broaşte ţestoase şi, la un moment dat, a avut chiar şi peşti-piranha.■

PROGRAMUL CINEMATOGRAFELOR

■ „VICTORIA“, *29 iunie - 5 iulie 2001, orele: 11.00; 15.00; 17.00; 19.00 - „Pariu riscant“* (comedie - SUA, 2001). Regia Gregory Poirier. Cu: ***Jerry O'Connell, Shannon Elizabeth, Jake Busey, Horatio Sauz.*** Premieră. **Tarif**: 25.000 lei (orele 11.00 - 20.000 lei).

-29 - 5 iulie, orele 21.00, în ciclul „Oscar 2000“ - ***„Tigru şi dragon“*** (dramă romantică - coproducţie China/ Taiwan/ SUA, 2000). Regia Ang Lee. Cu: ***Chow Yun Fat, Michelle Yeoh***. 4 Premii Oscar 2001. **Tarif:** 25.000 lei

■ „REPUBLICA“, ***29 - 5 iulie 2001, orele 10.00; 14.00; 16.00 - „Fie copilul binecuvîntat“*** (thriller - SUA, 2000). Regia Chuck Russell. Cu: ***Kim Basinger, Jimmy Smits, Christina Ricci, Rufus Sewell, Ian Holm.*** Premieră **Tarif**: 25.000 lei (orele 10.00, tarif redus 20.000 lei).

- 29 iunie - 5 iulie 2001, orele 17.50; 20.00, „Cine-Top“ - ***„Ce-şi doresc femeile“*** (comedie - SUA, 2000). Regia Nancy Meyers. Cu: ***Mel Gibson, Helen Hunt, Marisa Tomei, Alan Alda.*** **Tarif**: 25.000 lei (stal); 30.000 lei (lojă, balcon)

■ „DACIA“, ***29 - 5 iulie 2001, orele 14.00; 16.00; 18.00 - „Băi, care mi-ai şutit maşina?“*** (comedie - SUA, 2001). Regia Danny Leiner. Cu: ***Ashton Kutcher, Seann Williams Scott, Jennifer Garner.*** **Tarif**: 12.000 lei.

■ **CASA DE CULTURĂ A STUDENŢILOR - SALA AZUR**

29 - 5 iulie 2001 (exceptînd zilele de luni si marti), ***orele 18.00 - „Doctorul T şi femeile“*** (comedie - SUA, 2000). Regia Robert Altman. Cu: ***Richard Gere, Helen Hunt.*** **Tarif**: 12.000 lei

- Miercuri, 4 iulie 2001, orele 16.00 - „Fantazia 2000“ (animatie - SUA, 2000). Regia Hendel Butoy **Tarif**: 12.000 lei

HOROSCOP

Berbec 21 mart. - 20 apr.
Stilul dvs. de lucru este suficient de personal pentru a mai căuta şi alte variaţiuni. Lumea s-a obişnuit să vă ia aşa cum sînteti, dar uneori îşi caută alte solutii.

Taur 21 apr. - 20 mai
Aveti sentimentul că v-au abandonat toti prietenii şi colaboratorii apropiaţi. Vă pregătiţi să reveniţi în forţă, deşi nimeni nu vă mai acordă o şansă importantă.

Gemeni 21 mai - 21 iun
Oamenii de care aveţi nevoie trebuie cultivaţi în permanentă, nu numai în situatie de criză. Faceti un tîrg avantajos, dar cu toate acestea foloasele nu se cunosc.

Rac 22 iun - 22 iul
Procedaţi corect în toate împrejurările, altfel aţi putea fi taxat cu uşurinţă. Vă puneţi şi dvs. întrebarea dacă nu este mai sănătos să renuntaţi la bătălie.

Leu 23 iul - 22 aug
Portia care vi se cuvine nu vă multumeste, nu pentru atît v-ati pus fortele la încercare. Aveti în vedere şi alte variante, pornind totuşi de la aceleaşi premise.

Fecioara 23 aug - 22 sept
Schimbările vă nelinistesc, chiar dacă ştiţi că aveţi pe cineva în spate. Ajutoarele primite au fost binevenite, nu puteti să vă plîngeţi în această privinţă.

Balanţa 23 sept - 22 oct
Alegerea vă apartine în întregime, chiar dacă unii încearcă să vă influenţeze din umbră. Nu trebuie să vă lăsati nici indus în eroare, nici împins la gesturi necugetate.

Scorpion 23 oct - 21 nov
V-ati blocat pe o situaţie fără ieşire şi îi determinaţi şi pe altii la reacţii adverse. Există riscul ca împotriva dvs. să se ridice chiar cei care acum vă sustin.

Săgetător 22 nov - 21 dec
Altii se dau peste cap ca să ajungă într-o asemenea postură iar dvs. sînteti gata să renuntaţi la ea. Este cazul să vă luati în serios responsabilitătile.

Capricorn 22 dec - 19 ian
Nu vă multumiţi cu puţin, dar nici nu vreţi să abuzati de poziţia pe care o ocupati. Contributia dvs. este de luat în consideratie, indiferent de interese.

Vărsător 20 ian - 18 feb
Nu vă ia nimeni locul, în ciuda amenintărilor pe care le primiti, lucrurile nu sînt chiar atît de simple. Ceva trebuie totusi schimbat în raporturile cu altii.

Pesti 19 feb - 20 mar
Veti trage singur concluziile care se impun, nu este nevoie să ascultaţi pe altţii. Uneori vă place să vă jucati cu focul crezînd că vă ajunge un stingător de incendiu.

INTEGRAMA ZILEI

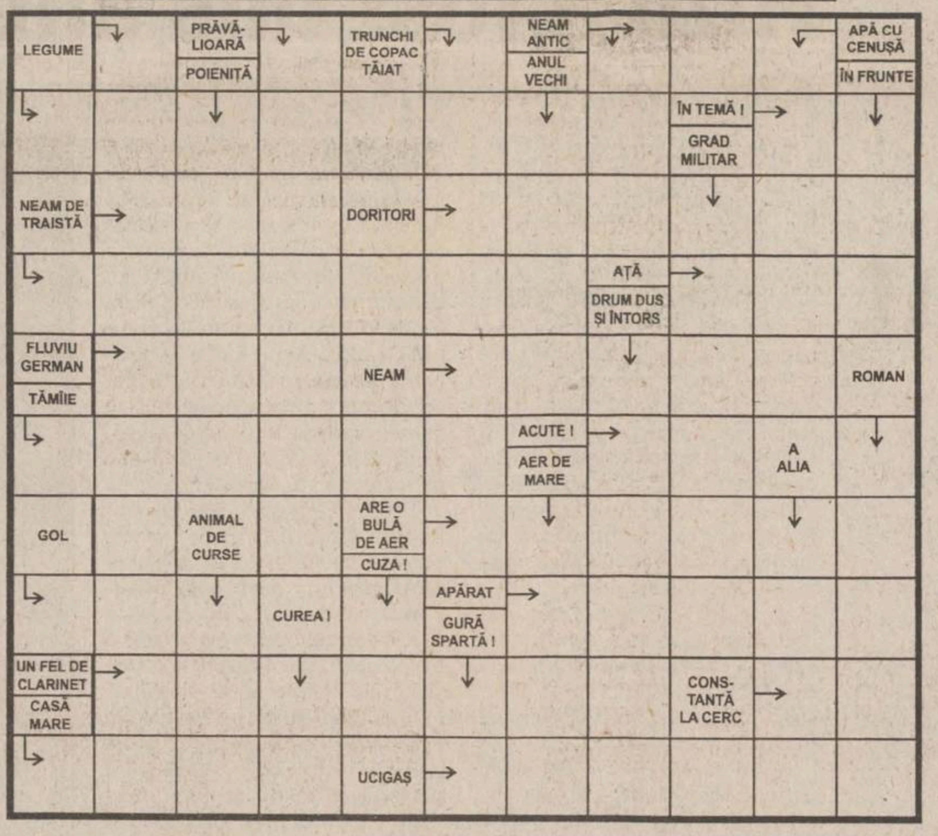

Soluţia integramei din numărul precedent: O; O; P; P; C; SPARGATORI; ANTICIPAT; PLEATA; ANI; ESCALA; AR; EST; NISA; E; CETATENE; TEZA; UDATA; NITURI; UT; STEA; AURIU

SOCIETATEA ROMÂNĂ DE RADIODIFUZIUNE
RADIO IASI
RADIO IAŞI
1053 khz. - 285 m.l.u.
2 nov.1941 - 60 - 2 nov.2001
http://www.radioiasi.ro
emitem ›› 6.00 - 22.00 ‹‹ emitem
La zi, cu informaţiile din zona Moldovei,din ţara şi din lume
Ştiri ★ 6.00-8.00-9.00-11.00-12.00-15.00-17.00-18.00-21.00 ★ Ştiri
Radiojurnale ✻ 7.00-13.00-16.00-19.00 ✻ Radiojurnale
Evenimentele zilei ★ 19.20 - 20.00 ★ Evenimentele zilei
CU NOI, MAI INFORMAT - CU NOI, MAI PUTERNIC

Numai 12000 lei/minut!
051.89 29 89
Te pui cu oltencele?
87.000 lei/min
051.89 22 11
OLTENCE FIERBINTI®
INTERZIS MINORILOR
www.zonaX.ro

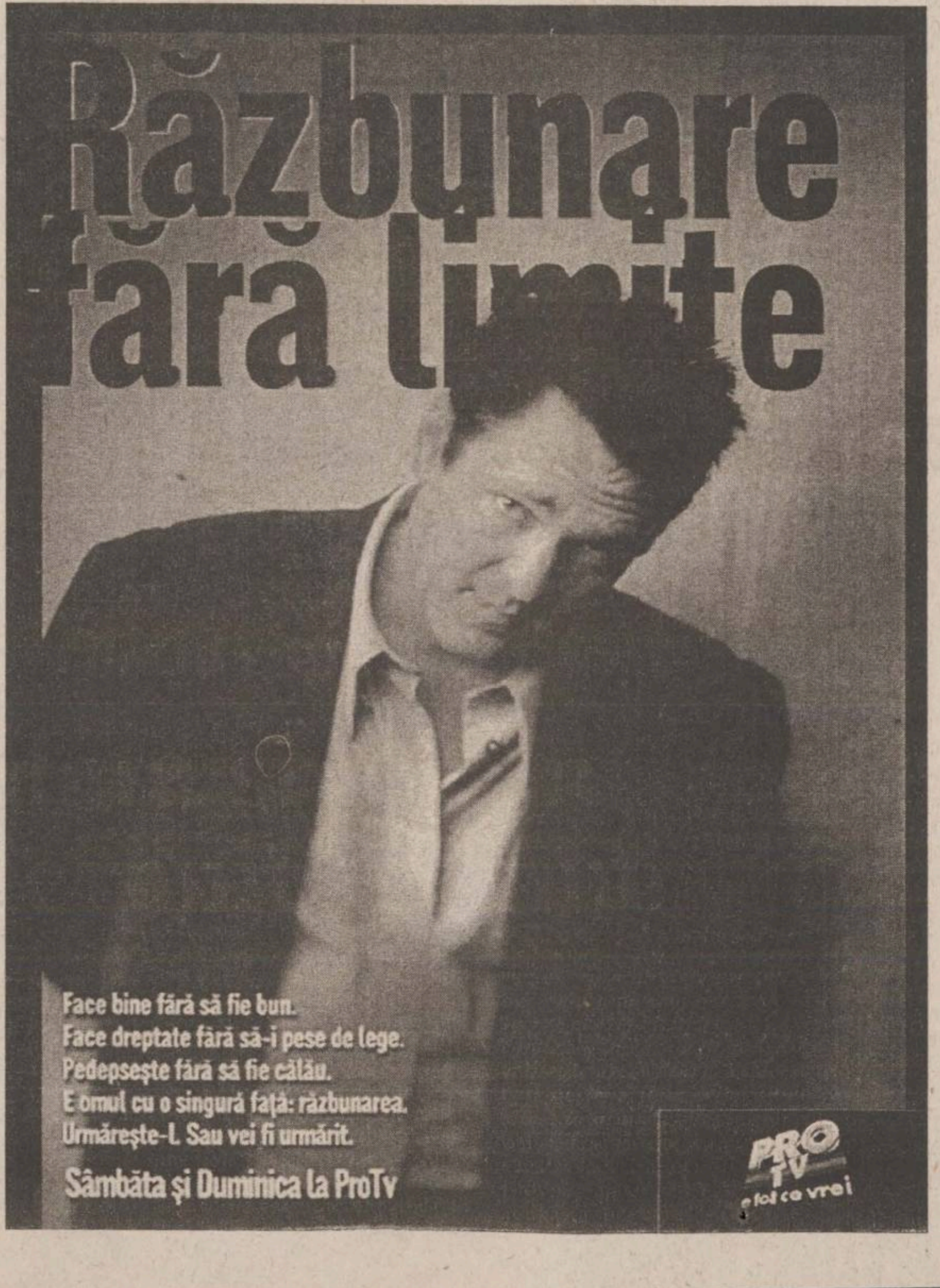
Răzbunare fără limite
Face bine fără să fie bun.
Face dreptate fără să-i pese de lege.
Pedepseşte fără să fie călău.
E omul cu o singură faţă: răzbunarea.
Urmăreşte-l. Sau vei fi urmărit.
Sâmbăta şi Duminica la ProTv
PRO TV e tot ce vrei

BANCA COMERCIALA ROMANA
A lansat un nou card...
BCR *VISA* Electron
... card de debit emis în lei pentru persoane fizice.
Poate fi folosit oriunde este afişată sigla *VISA* (în ţară sau străinătate).
Solicitaţi eliberarea unui card BCR *VISA* Electron în perioada 2mai - 4 august 2001 şi intraţi automat într-un concurs dotat cu un premiu de 3.000 $ (alimentarea contului Dvs. cu 250 $ lunar timp de un an).
În plus, puteţi câştiga prin tragere la sorţi un premiu de 100 $ în fiecare săptămână din perioada sus menţionată.

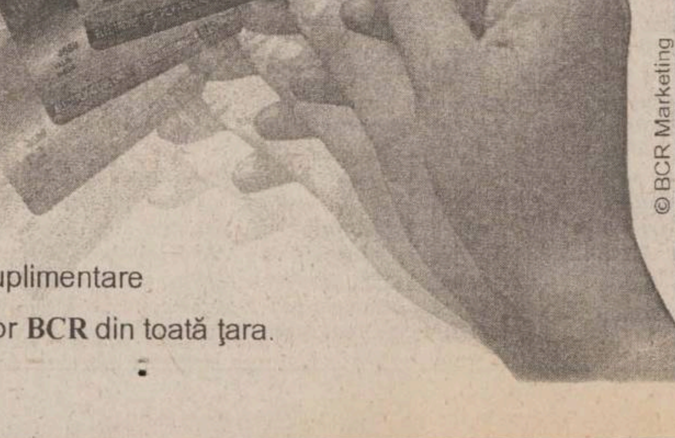
© BCR Marketing
Pentru informaţii suplimentare adresaţi-vă unităţilor BCR din toată ţara.

SERVICII MEDICALE

● HELICOMED
CONF. DR. MARIN BURLEA

● PEDIATRIE
● ECOGRAFIE ABDOMINALE ȘI PELVINE
● GASTROENTEROLOGIE (copii și adulți)
● ENDOSCOPIE DIGESTIVĂ (copii și adulți)
DR. CORNEA ION - medic primar specialist O.R.L.
DR. VIERIU VERONA - medic primar specialist pediatru
● **LOGOPEDIE (CORECTAREA TULBURĂRILOR DE VORBIRE)** Diagnostic și terapie individuală
PROF. LOGOPED: GEORGETA BURLEA
● **PSIHOLOGIE** - diagnostic și terapie
● **Tratamente cu lumină polarizată (BIOPTRON) în afecțiuni respiratorii, reumatismale, nevralgii, afecțiuni alergice precum și tratatmente injectabile.**
Program: - zilnic 9 - 19
- sîmbăta 9 - 13
Str. Străpungerea Silvestru nr. 32, bl. T2 (200 m, pe linia de tramvai, dintre gară spre Canta).
☎ 217666 ; 092-250707; 092-250690

● ECHOMED
Obstetrică - ginecologie

Medici primari: Maria AKAD, Alexandra OVĂNESCU, Hassan AKAD, Maricica PAVALEANU, Marin BURLEA
■ **ECHOGRAFII:** diagnostic de sarcină, depistarea sexului fetal, afecțiuni ale sînului, ficat, rinichi, pancreas.
■ **Chiuretaje uterine**
■ **Tratamente pentru sterilitate** (feminină și masculină)
■ **Teste** pentru sarcină (3 min.)
■ **Contracepție** orală și montări sterilete
■ **Colposcopii.**
■ **Cauterizări** - biopsii uterine și de col.
■ **Examene citologice**: citodiagnostic, secreții vaginale, secreții uretrale, spermograme, teste postcoitale
Consultații asigurate de profesori universitari și medici specialiști de înaltă competență profesională.
Șos. Păcurari nr. 4, corp anexă la bl.590A (vis-a-vis de Oficiul PTTR)
☎251927 (fax); 145272; 094-216.467; 092-149200.

● BIO PAN
CENTRU MEDICAL

Str. V. Alecsandri 9B, ap.1
☎ 032/210.728
Zilnic: 10.00-18.00
Sîmbăta: 10.00-12.00

- ECOGRAF COLOR COMPUTERIZAT
Medici primari
● **UROLOGIE- SEXOLOGIE:**
- Dr. Constantin Liviu Panainte (doctor în științe medicale). Mici intervenții chirurgicale și urolo-gice, cistoscopii, cauterizări, sterilitate ☎ 095-643908
● **PNEUMOLOGIE:**
Dr. C-tin Panainte - consultații, scopii și grafii pulmonare ☎ 032-211535
● **OBSTETRICĂ-GINECOLOGIE:**
Dr. Ioan Bunea ☎ 094-622567
Dr. M. Holicov ☎ 094-606420
Contracepție orală, montări sterilete, cauterizări, tratamente sterilitate, chiuretaje.
● **CHIRURGIE PLASTICĂ ȘI ESTETICĂ**
Dr. R. Budurcă ☎ 095-537274
● **MEDICINĂ DE FAMILIE:**
Dr. I. Florea ☎ 094-533830

● Cabinet de oftalmologie și optică medicală

SC MEDOPTICA SRL
Socola nr. 8 (lîngă 1001 Articole)
Cabinet cu contract Casa de Asigurări de Sănătate
CONSULTAȚII CU APARATURĂ COMPUTERIZATĂ
- Prescripții ochelari, lentile de contact (medicale și estetice)
- Consultații și tratamente oftalmologice
- Optică medicală (inclusiv lentile plastic, bifocale, progresive - Zeiss și Essilor)
Medici care asigură consultații:
Dr. Anghel Kreolla
Dr. Pepelea Lucia
Dr. Scînteie Mira
Dr. Tarasi Carmen
Dr. Dimofte Doina
Dr. Constantin Cătălin
Program:
luni - vineri: 9 - 19
sîmbătă: 10 - 14
Pentru programări și informații sunați la ☎ 218347

● PRO FAMILIA

Laborator analize medicale efectuează orice investigație de laborator, executate de profesori universitari
Str. Țuțora 11C, sc. D
Program: zilnic: 7.00-18.00
sîmbăta și duminica:9.00-11.00
☎230.431

● POLICLINICA DE ELITĂ PROFESMED

str. VASILE CONTA nr. 18 (vizavi de policlinica Municipală, Piața Sf. Spiridon)

CONSULTAȚII ȘI TRATAMENTE ÎN TOATE SPECIALITĂȚILE DE MEDICINĂ
ECOGRAFII și celelate investigații paraclinice;
CHIURETAJE - și prin metoda modernă prin aspirație;
TOATE ANALIZELE DE LABORATOR cu aparatură și reactivi din import;
Program: luni - vineri: 7.30-19.30, sîmbătă: 7.30-14.00
☎ 213 226

● LASER CLINIC

Tratamente ultramoderne cu LASER pentru COPII și ADULȚI, la CABINET sau DOMICILIU, cu aparatură ULTRA-PERFORMANTĂ care realizează VINDECĂRI RAPIDE, DURABILE și BIOSTIMULAREA GENERALĂ, oferite de cadre universitare SUPRA-SPECIALIZATE în străinătate.
● URGENȚE: traumatisme, dureri, paralizii, accidente cerebrale
● INFECȚII: amigdalite, otite, bronșite, gingivite, herpes, stomatite, cistite, pneumonii, tuberculoză
● ALERGII: rinită, sinuzită, astm, eczeme
● BOLI MUSCULO-SCHELETALE:artrite, artroze, osteoporoză, ciocuri
● BOLI DE PIELE: acnee, cicatrici, arsuri, psoriazis, plăgi accidentale și postchirurgicale, ulcere, infecții, chelie
● CRONICE: arterite, hemoroizi, cardiopatii, diabet, colite, hepatite, cancere
● NEURO-PSIHICE: nevralgii, paralizii, migrene, nevroze, depresie, oboseală, amnezie
● GINECOLOGICE: dismenoree, metroanexite, sterilitate, frigiditate
● SPECIALE: riduri, înfrumusețare, surditate, zgomote în urechi, stopatul fumatului, obezitate, impotență.

Programări:
tel. 032-251117, 232807; 094-849637

AVEȚI ÎNCREDERE ÎN NOUA MEDICINĂ A MILENIULUI III !

● CABINET STOMATOLOGIC DentaPro
Dr. Lucian TEOFANESCU
medic specialist stomatologie generală **Dr. Loredana PRISTAVU**
medic specialist ortodonție

■ consultații GRATUITE!
■ refacerea ZIMBETULUI plăcut cu materiale identice cu dinții naturali
■ nopți LINIȘTITE, fără grija durerilor de dinți
Programează-te ACUM la ☎ 115521.
Str. Rafael nr. 4 (pe str. Sărărie, vis a vis de Liceul Economic 1)
Program:Luni, Joi: 8.00-20.00
Marți, Miercuri, Vineri: 14.00-20.00
Simbătă: 8.00-14.00.

● CABINET STOMATOLOGIC
Dr. Daniela Lăzescu
medic primar stomatolog

Str. Sf. Lazăr nr. 45 (vis-a-vis de sediul BCR)
☎ 237998
Puteți telefona pentru programări zilnic între orele 8.00-18.00 (sîmbăta între 8.00-14.00)

● POLICLINICA "SĂNĂTATEA 2000"
str. LĂPUȘNEANU NR. 7A

Asigură asistență medicală în specialitățile:
■ **Dr. Constantin IORDACHE**
- MEDIC PRIMAR PEDIATRU
- MEDIC SPECIALIST CARDIOLOG
- COMPETENȚĂ ECOCARDIOGRAFIE

Oferă:
● Consultații pediatrice (cabinet și la domiciliu)
● Consultații de cardiologie pediatrică (cabinet și la domiciliu)
● Electrocardiograme
● Ecocardiografii
● Dispensarizarea, urmărirea și tratamentul copiilor cu boli cardiovasculare și a bolilor cronice în general.
PROGRAM CABINET:
- zilnic 14,30 - 20,30;
- sîmbăta, duminica 8,30 - 14,30
☎ 214001 (acasă); 214002 (Policlinică); 094-507780.
De asemenea, se mai acordă consultații de: **boli respiratorii** (Dr. L. SAVIN), **reumatologie-balneologie** (Dr. M. ACHIȚI), **pediatrie** (Dr. Ahmad MOHAMAD), **psihiatrie** (Dr. M. CHIRIAC și Dr. D. BUDEANU), **acupunctură** (Dr. M. IACOBESCU), **psihologie** (Psih. I. HIȚU și C. PETRESCU).

Policlinica are
MEDIC DE FAMILIE!!!
Relații suplimentare la - Secretariatul Policlinicii, zilnic între orele: 10,00 - 20,30; tel. 214002

● MEDIRO
(servicii medicale)

Asigurăm asistență medi-cală de specialitate în:
● MEDICINĂ INTERNĂ, CARDIOLOGIE, NEUROLOGIE, PEDIATRIE, DERMATOLOGIE;
● ANALIZE LABORATOR (Biochimie, Hematologie);
● ECHOGRAFIE, ELECTROCARDIOGRAME;
● Tratamente diverse (injecții intramusculare, intravenoase, infiltrații, perfuzii etc);
■ DERMO-OSMETOLOGIE
■ PSIHIATRIE
<<Efectuăm ANALIZE GRATUITE, COMPENSATE C.A.S.S.>>
<<REDUCERI PENTRU PENSIONARI>>
Bd. Alexandru cel Bun nr. 4, bl. 1205C-parter (în apropierea Podului dintre cartierele Mircea cel Bătrîn și Al. cel Bun)
Program: zilnic 9.00-19.00
☎ 259.111

● MEDFIZ

CENTRUL MEDICAL DE BALNEO-FIZIOTERAPIE ȘI RECUPERARE MEDICALĂ, CHIRURGIE PLASTICĂ ȘI RECONSTRUCTIVĂ, MEDICINĂ DE FAMILIE
Iași - Canta 2, bl. G11
Oferă,
în regim compensat de CAS,
● **Servicii moderne de tratament recuperator în boli reumatismale, neurologice, respiratorii, sechele post traumatice, obezitate:**
■ Electroterapie, electrogimnastică
■ Laserterapie
■ Ultrasonoterapie
■ Aerosoloterapie
■ Masaj - Kinetoterapie
■ Tehnici de medicină alternativă (electroacupunctură, homeoterapie)
● **Consultații de chirurgie plastică-reconstructivă**
● **Intervenții de mică chirurgie**
Înscrieri la medic de familie
☎ 032-165571; 032-216231; 032-214878
094/206903; 094/634684

● OPTIMIT
Cabinet oftalmologic și optică medicală

■ **Consultații oftalmologice complete -cu tarif redus-** (cu trimitere de la medicul de familie) efectuate cu aparatură profesională computerizată asigurată de medic primar oftalmolog **dr. Carmen Romanescu**
■ **Prescripții ochelari și lentile de contact**
■ Execuția ochelarilor promptă și de **calitate incontestabilă** asigurată de optician Dumitru Mihăiță.
Str. Nicolina nr. 6 (lîngă pasarela de la Bazar)
Program consultații:
luni-vineri 14.30-19
sîmbătă 10-13.
Program optică:
luni-vineri 9-19; sîmbătă 10-13
Programări și informații la
☎ 239175.

● ORTOPEDICA
Servicii Medicale

NON-STOP
B-dul Socola nr. 8, bl. C2, sc. C, tel. 231335, 094-514420, 094-470884
Asigură asistență medicală în:
■ ORTOPEDIE ȘI TRAUMATOLOGIE - consultații, tratamente (corectare diferitelor deformații ale membrelor superioare, inferioare, coloanei vertebrale sau bazinului, etc.) Tratamente moderne pentru FRACTURI, ENTORSE, LUXAȚII sau afecțiuni dureroase sau inflamatorii ale aparatului locomotor (artrite, artroze, lombo-sciatică, pinten calcaneean, ulcere de gambă, infecții, cicatrici vicioase, etc) prin laser, arsuri. Dr. B. Aniței.
■TRATAMENTUL VARICELOR, hemoroizilor fisuri anale, ulcere varicoase
■MEDICINĂ GENERALĂ, dr. P.Onu
■ GINECOLOGIE - consultații, tratamente, întreruperi de sarcină dr. S.Tomoșoiu, dr.C. Tomoșoiu, dr. F. Dumitrache, dr. D. Iancu.
■ ACUPUNCTURĂ
■ HOMEOPATIE dr.E.Galupa,
■ CHIRURGIE PLASTICĂ ȘI REPARATORIE - consultații, tratamente și intervenții chirurgicale. dr. C. Tamaș
■ ECOGRAFII, dr. O. Ciofea
CONDIȚII OPTIME DE INTERNARE (TV color, frigider)
Consultații și tratamente la domiciliu.

● SOFIDENT
Lucrări dentare din PORȚELAN

VITA - GERMANY
SHOFU- JAPAN
Ultima generație ACRILATE FOTOPOLIMERIZABILE
„GC" GRADIA - JAPAN
☎ 032/113750, 115460, 092 727930

● Psiholog Ermina SOROCIANU

Policlinica Municipală 1, etaj 2, camera 202
● Testare și evaluare psihologică
● Consiliere psihologică și psihoterapie (individuală și de grup) copii și adulți
● Intervenții pentru: nevroze, psihoze, afecțiuni psihosomatice, anorexie nervoasă, obezitate, stress, tulburări comportamentale și ale dezvoltării psihologice, dificultăți școlare, de relaționare și integrare, probleme specifice de sex, cuplu și familie, divorț, dscriminare, conflict, vîrstă, motivație în activitate, eficiență, comunicare, satisfacție, urgențe psihologice etc.
Program cabinet:
luni, miercuri, vineri 13.30-20.30
marți, joi: 7.30-13.30,
sîmbătă: la cerere
☎ 177344. 091-405635

● POLICLINICA nr. 1

Medici cu experiență, oferă **servicii medicale moderne** în următoarele cabinete individuale, recent înființate:
parter **OFTALMOLOGIE**
cab. nr. 100-**dr. Gabriela TODOSI**, tel. 093/213093
etaj I **CARDIOLOGIE**
cab. nr. 173
-dr. Luminița NECULA, tel. 094/781905
etaj II **DERMATOLOGIE**
cab. nr. 203 ☎ 244590 (direct)
- dr. Florin TODIRAȘ
- dr. Adrian SOCOL, tel. 094/613639
NEUROLOGIE
cab. nr. 202
-dr. Adina CUCIUREANU
tel. 093/575312
etaj III **ONCOLOGIE**
cab. nr. 248
- dr. Const. VOLOVĂȚ, tel. 094/312243
ENDOCRINOLOGIE
cab. nr. 243
- dr. Violeta GNEAZDOVSCHI
OBSTETRICĂ-GINECOLOGIE
cab. nr. 236
- dr. Aneta CEHAN
cab. nr. 235, tel. 260053
- dr. Doina DAMACEANU
PSIHIATRIE ȘI PSIHOTERAPIE
cab. nr. 241
- dr. Gabriel CRUMPEI, tel. 276144, 092/202057
La aceste cabinete adresabilitatea este directă, **fără bon din triaj**, iar consultațiile sunt **gratuite** pe baza biletului de trimitere.

● TERAPII COMPLEMENTARE
REFLEXOTERAPIE, MASAJ, CROMOTERAPIE, AROMATERAPIE, FOTOTERAPIE
cu rezultate globale și durabile în:

● restabilirea funcțiilor organice (renal, hepatic, gastro intestinal, cardio, respirator etc.)
● întărirea sistemului imunitar
● echilibrarea glandelor endocrine
● probleme severe de spasmofilie
● eliminarea durerilor reumati-ce și tensiunilor de natură nervoasă sau cauzate de stress.
Terapeut: **Corina Turliuc** - specializare în Franța
CABINET AVICENNA
Bd. Ștefan cel Mare nr. 10
Program zilnic: 10-20; sîmbăta: 10-16.
☎: 032-276433

● MEDI MENTOR - CENTRU MEDICAL

contract cu casa de asigurări de sănătate Iași - Podu Roș, str. Nicolina 5, bl. A2
Programări la telefon: 132093 (între stația de autobuz 9 și Liceul Racoviță)
♦ **OBSTETRICĂ ȘI GINECOLOGIE** (Contract CASS)
Conf. Dr. Cristina Anton
♦ **DERMATOLOGIE**
Dr. Rodica Teodoru - medic primar
♦ **STOMATOLOGIE - Contract CASS**
Dr. Mihaela Florescu - medic specialist - 094/258743
Dr. Irina Apostol
Consultații gratuite ● efectuare lucrări porțelan ● obturații foto
♦ **LABORATOR ANALIZE - Contract CASS**

☎ 032/**132093, 135890**

● Dr. Doina Iancu
medic primar

OBSTETRICĂ-GINECOLOGIE:
● Tratamente de sterilitate (femei și bărbați)
● Întreruperi de sarcină
● Disfuncții sexuale
● Planning familial
● Ecografii
Informații și programări:
tel.: 231.335 Ortopedica

● Dr. M. Cărăuleanu
Cabinet ginecologic

str. Petru Poni nr. 1B (vizavi de stația Shell-Păcurari)
Program:
zilnic: 17.00-19.00
sîmbătă: 10.00-12.00
● Consultații
● Echografii
● Chiuretaje uterine
☎ **257474**

● CABINET ALERGOLOGIE
Dr. Victoria MAXIM

Medic primar pediatru și specialist alergolog copii și adulți
Ofer:
● Consultații
● Testări cutanate
● Tratament de specialitate
● Tratamente cu lumină polarizată (BIOPTRON) în afecțiuni alergice, respiratorii, nevralgii, acnee
Str. Piața Voievozilor nr. 13 , bl.3, parter (Cinema Dacia), în interiorul studioului Foto.
Program: Marți și Joi: 14,00 - 17,00 ; Sîmbătă: 8,30 - 11,30
Programări la telefonul: 131525; 136172 sau 093 083095

CENTRUL DE OFTALMOLOGIE
SI OPTICA MEDICALA
tel: 279910 ; 277437

SANOPTIC

NOU **Fără internare** operații de CATARACTĂ, GLAUCOM, STRABISM realizate cu aparatură ultraperformantă de Medic primar *dr. Smărăndița GALAN*
* Întreaga gamă de consultații și tratamente oftalmologice **în regim compensat** asigurate de medici competenți cu aparatură computerizată de mare precizie.
* Execuția **pe loc** a ochelarilor de vedere de către personal calificat cu aparatură complet automată.

MATER OPTICA
- cel mai modern centru de oftalmologie și optică medicală din România

● Unicul atelier de optică din Iași în care confecționarea ochelarilor se face cu aparatură computerizată, de ultimă generație, mînuită de tehnicieni la curent cu ultimele descoperiri și evoluții în domeniul opticii
● Precizie maximă
● Consultații oftalmologice la nivel european:
- Refracții cu autokeratorefractometru
- Fund de ochi
- Presiuni intraoculare cu tonometru Haag - Streit
- Prescripții ochelari și lentile de contact (inclusiv lentile de contact cosmetice cu dioptrie și pt. astigmatisme)

IAȘI
Bd. Independenței nr. 10
tel. 214072

Medici care asigură consultații:
Prof. dr. Sergiu BUIUC
Medic primar dr. G. BEȘCHEA
Medic primar dr. G. DIMITRIU
Medic primar dr. G. MACOVEI
Medic primar dr. C. ANDRON
Medic primar dr. M. BREDEȚEANU
Medic primar dr. G. TODOSI

962
NON STOP
● AMBULANȚĂ PRIVATĂ,
● ECHIPAJ SPECIALIZAT ÎN MEDICINĂ DE URGENȚĂ
● TRANSPORT MEDICALIZAT

CENTRUL MEDICAL MAS

Str. Străpungerii Silvestru 60, bl. CL 11, parter
Tel. 032-244962, Fax: 032-240962
♦ Abonamente la serviciile medicale
♦ Consultații medicale la domiciliu cu rezultat imediat

PEDIATRIE
DERMATOLOGIE
O.R.L.
MICĂ CHIRURGIE
ANALIZE DE LABORATOR
MEDICINĂ DE FAMILIE
ENDOCRINOLOGIE
CARDIOLOGIE CU EKG
GASTROENTEROLOGIE (ecograf)
GINECOLOGIE (ecograf)

Servicii asigurate de cadre universitare din UMF Iași

CENTRUL DE DIAGNOSTIC RADIOLOGIC ȘI IMAGISTIC
Str. Moara de Foc 35 (bloc DNT) Tel: 032/251716 Autobuz: 19,30 Tramvai: 2,7

Execută: ♦ radiografii dentare retroalveolare ♦ ortopantomografii ♦ ATM dinamic ♦ ATM biaxial, ♦ sinusuri maxilare în sistem panoramic sau Tschebul ♦ tomografii ale maxilarelor (control implant) ♦ telecefalografie (cefalometrie) ♦ craniu față/profil ♦ sinusurile frontale și sfenoidal ♦ șa turcească (izometrică) cu părțile moi ale feței ♦ cartilagii de creștere (pumn) ♦ coloana vertebrală cervicală
Program: Luni - Vineri: 9-12 și 16-19, Sîmbătă 9-12

N O U !! OSTEODENSITOMETRIE pentru determinarea OSTEOPOROZEI ȘI OSTEOPENIEI prin DIGITAL X-RAY RADIOGRAMMETRY (DXR-BMD) Program: Luni - Vineri: 14-19

NOU!! **MAMOGRAFII** - CU PROGRAM COMPLET COMPUTERIZAT PENTRU AFECȚIUNI BENIGNE ȘI MALIGNE ALE SÂNULUI Program: Luni-Vineri: 16-19

Conf. Dr. Ivona Lupașcu
- medic primar obstetrică-ginecologie - diplomă europeană de competență în endoscopie ginecologică

CONSULTAȚII ECOGRAFII
- bolile aparatului genital și ale sînului
- sterilitate
- diagnosticul și supravegherea sarcinii

CENTRUL MEDICAL "IRIS" ☎ 213793
Bd. Copou nr. 38, bl. A4, sc. A (vis-a-vis de Grădina Copou)
- ecocardiografie - adulți și copii
- ecografie generală
- ecografie vasculară
- urologie - consultații și ecografii
- medicină internă

ECOGRAF DOPPLER COLOR COPUTERIZAT ULTRAPERFORMANT

CORPO SAN
NON STOP Servicii Medicale Mobile
• Consultații medicale la domiciliu
Tel. URGENȚE: 092 376.370
• Electrocardiograme și măsurarea glicemiei (rezultat imediat), la domiciliul pacientului
Pentru societăți comerciale oferim asistență medicală NON STOP (**pe bază de abonament**)

Cabinet stomatologic - Dr. D. BAHRIM, medic primar

✓ Consultații gratuite, plata în rate
✓ Tratament cu laser
✓ Lucrări protetice din porțelan, compozit
✓ Detartraj cu ultrasunete
✓ Albirea dinților

Program zilnic: 9.00-19.00
Tel. 111523; 258919 ; 094/608438
Str. Ștefan cel Mare nr. 11, et. 1 (lîngă Casa Wanda)

Farmaciile IASSYFARM

● FARMACIA DACIA 1
B-dul Dacia nr. 32
Luni-Vineri: 7.00 - 20.00
Sîmbăta: 8.00 - 14.00
Duminica: 8.00 - 12.00
Sfaturi medicale:
joi: 13.30 - 15.30
☎ 153.498

● FARMACIA NICOLINA
Str. Sălciilor, bl. 828
Luni-Vineri: 7.00 - 20.00
Sîmbăta: 8.00-14.00
Duminică: 8.00-12.00
☎ 122.782

● FARMACIA STUDENȚEASCĂ
Pol. Studenți și Elevi
Str. Toma Cozma 3
Luni-Vineri: 7.00 - 20.00
☎ 258.435

● FARMACIA TĂTĂRAȘI
Str. V.Lupu 8, bl. D3
Luni-Vineri: 7.00 - 20.00
Sîmbăta: 8.00-14.00
Duminică: 8.00-12.00
☎ 172. 867

● FARMACIA SF. PARASCHEVA
NON STOP
Piața Unirii 3
☎ 116.029

● FARMACIA GRĂDINARI
Str. V. Lupu 160, bl. G3
Luni-Vineri: 7.00 - 20.00
Sîmbăta: 8.00-14.00
Duminică: 8.00-12.00
Sfaturi medicale:
Marți: 12.00-15.00
Vineri: 18.00-20.00
☎ 175.457

● FARMACIA INDEPENDENȚEI
Bd. Independenței 23
Luni-Vineri: 7.00 - 20.00
Sîmbăta: 8.00-14.00
Duminică: 8.00 - 12.00
☎ 116.408

● FARMACIA PRIMĂVERII
Pol. Industrială
Str. Primăverii 14
Luni-Vineri: 7.00 - 20.00
Sîmbăta: 8.00 - 13.00
☎ 136.971

● FARMACIA PODU ROȘ
NON STOP
Str. Socola 9, bl. E1
Sfaturi medicale:
Vineri: 11.00 - 13.00
☎ 132.293

● FARMACIA PODUL DE FIER
Str. T.Vladimirescu, bl. 306
Luni-Vineri: 7.00- 20.00
Sîmbăta: 8.00 - 13.00
Duminică: 8.00 - 13.00
☎ 218.323

● FARMACIA SF. SPIRIDON
Pol. Municipală
Luni-Vineri: 7.00 - 20.00
☎ 115.224

● FARMACIA CENTRALĂ
Pașcani, str. Ștefan cel Mare 118, bl. A4
Luni-Vineri:7.00-20.00
Sîmbătă: 8.00 - 14.00
Duminică: 8.00- 13.00
☎ 764.059

● FARMACIA PODU ILOAIEI
Podu Iloaiei Bl.4
Luni-Vineri: 7.00 - 20.00
Sîmbăta: 8.00 - 14.00
☎ 740.175

● FARMACIA PETRU RAREȘ
Hîrlău, str. Ștefan cel Mare 12, bl. 11
Luni-Vineri: 7.00 - 20.00
Sîmbăta: 8.00 - 14.00
Duminica: 8.00 - 12.00
☎ 720.378

● FARMACIA BUCIUM
Str. Bucium nr. 19, bl. B21
Luni-Vineri:7.00-20.00
Sîmbătă: 8.00 - 14.00
Duminică: 8.00 - 12.00
Sfaturi medicale:
Luni și Miercuri: 14.00 - 17.00
Joi: 16.00 - 18.00
☎ 130.522

Farmaciile Sf. Parascheva, Sf. Spiridon și Podu Roș eliberează rețete gratuite pentru Programul de Diabet Zaharat - antidiabetice orale

TURISM

TOTEM TURISM
Iași, Str. Păcurari, nr. 8
(la 50m de Biblioteca M. Eminescu)
tel/fax: 032/213545, fax 032/217380
office@totem.ro, www.totem.ro

IATA
ACCREDITED AGENT

NUMAI NOI AVEM BILETE ÎN STOC !

ATENA	175 $
SALONIC	175 $
BUDAPESTA	170 $
BARCELONA	274 $
ISTANBUL	187 $
LJUBLJANA	274 $
MADRID	274 $
LYON	274 $
MILANO	248 $
ROMA	248 $
PRAGA	192 $
ZAGREB	250 $
ZURICH	270 $
PARIS	270 $
MALTA	320 $
LONDRA	274 $
SOFIA	135 $
AMSTERDAM	250 $
BRUSSELS	270 $
COPENHAGA	250 $
VARSOVIA	180 $
STOCKHOLM	250 $
VIENA	250 $
TEL AVIV	280 $
LARNACA	264 $
NEW YORK	349 $
CHICAGO	415 $
MIAMI	540 $
WASHINGTON	460 $
DETROIT	525 $
ATLANTA	530 $
BOSTON	455 $
MONTREAL	385 $
TORONTO	445 $
VANCOUVER	535 $

TARIFE CHARTER:

TURCIA	198 $
FRANTA	280 $
ITALIA	220 $
FRANKFURT (plecare din Cluj, Timisoara)	188 $
MUNCHEN (plecare din Sibiu)	188 $
STUTTGART (plecare din Arad)	188 $
DUSSELDORF (plecare din Timisoara)	188 $

Tarife dus - întors fără taxe de aeroport

TOTEM "O CĂLĂTORIE PLĂCUTĂ" !!!
CU PLECĂRI ȘI DIN IAȘI

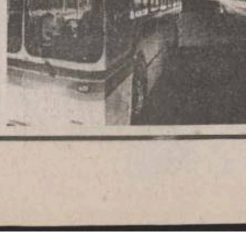

EUROTIME ATLASSIB TOURING OGNIVIA
UNGARIA, AUSTRIA, GERMANIA, ITALIA, FRANȚA, SPANIA, BELGIA, OLANDA, ANGLIA, SUEDIA, NORVEGIA, FINLANDA

ICAR TOURS
IATA
1
NUMAI NOI AVEM 5 STOCURI DE BILETE
1 STOC BILETE AVION BIROU "C. NEGRI"
1 STOC BILETE AVION BIROU "GALERIILE COMERCIALE"
1 STOC BILETE AUTOCAR TOURING EUROPA, M. BRITANIE, SCANDINAVIA
1 STOC BILETE AUTOCAR EUROTIME FRANȚA
1 STOC BILETE AUTOCAR AMI INTERNAȚIONAL GERMANIA, FRANȚA
NUMĂRUL 1 ÎN TICKETING!
VĂ AȘTEPTĂM LA BIROURILE ICAR!
Galeriile Comerciale: Bd. Ștefan cel Mare; Tel.: 216.319 Fax: 217.160 Mobil: 095/884153; 092/468036
Str. C. Negri nr 43 - parter; tel.: 210.467; 213.746
www.icar.ro e-mail: icar@icar.ro

SIMIAN
LITORAL
Mamaia, Neptun, Costinești, Eforie Nord, Eforie Sud, Jupiter, Saturn, Venus, Mangalia
MUNTE
în orice stațiune la solicitarea clienților
SE ACCEPTĂ PLATA ÎN RATE PÎNĂ LA PLECARE !
EXCURSII EXTERNE
Turcia-Antalya, Grecia, Italia, Franța, Spania, Portugalia, Țările Nordice, Austria, Elveția, Egipt, Thailanda, Anglia, SUA, Canada, Mexic.
TRANSPORTURI INTERNAȚIONALE
cu autocare de lux (ITALIA, FRANȚA, GERMANIA, SUEDIA, AUSTRIA, SUEDIA.
Plecări și din Iași)
Str. Anastasie Panu 1A (lîngă CEC - Hala Centrală), tel: 032/215393, 094/571720

OLIMP
VACANȚE ESTIVALE 2001
▪ **România-LITORAL**
Mamaia, Eforie Nord, Costinești, Neptun, Olimp, Jupiter, Cap Aurora, Venus, Saturn.
Serii de 6-10 zile, Servicii la alegere, RATE!
▪ **România-MUNTE**
Sejururi de 6-10 zile în toate stațiunile
▪ **GRECIA**
Circuit+minisejur odihnă-autocar.
Plecări: 16.06; 7.07; 21.07; 4.08; 18.08; 8.09.
Servicii individuale litoral - insule. Servicii la alegere. Hoteluri 1-5 stele, vile
▪ **TURCIA**
Kusadasi, Bodrum, Marmaris, Antalya.
Servicii pt. turiști individuali.Hoteluri 1-5 stele, vile. Program de vacanță 10 zile cu autocare Kusadasi - plecări săptămînale
▪ **CIPRU**
Larnaca, Limassol. Programe de 7 zile - avion. Servicii la alegere. Hoteluri 1-5 stele, vile
▪ **EXCURSII EXTERNE în grup organizat**
Franța, Italia, Spania, Portugalia, Anglia, Benelux, Danemarca, Norvegia, Suedia etc.
Str. G.Muzicescu 6, bl. 7A, mezanin, Tel: 215524, 215539

Venezia Barcelona Milano Madrid Torino
de la 200 DEM de la 350 DEM
ATLANTIC TURISM COMPANY
☎213.872, 224.590

BILETE DE AVION
KLM CENTER
Galeriile Comerciale:
Bd. Ștefan cel Mare
tel.: 218.393, fax: 217.160
e-mail: klm@mail.dntis.ro

Agenția de turism EUROPA

LITORAL	În toate stațiunile, prețuri mici, plecări la alegere, opțional numai cazare, reduceri elevi și studenți
EXCURSII EXTERNE	În grupuri și individuale în 42 țări; transport tren, autocar, avion, vapor; transporturi internaționale cu autocare de linie și avioane; elevi-studenți pînă în 26 ani și pesnionari-reducere 15-20%.
MUNTE	În toate stațiunile, turism rural, drumeții montane, dispeceral de cazare.

Iași, str. 14 Decembrie 1984 nr. 4, tel. 032/112564, fax: 032/211330

SC Trace Trans Corporation SRL
MICROBUZE PARTICULARE
EST EXPRES:
IAȘI - VASLUI - BÎRLAD - TECUCI
GALAȚI - TULCEA - CONSTANȚA
Plecare din Iași:
Vama Veche, ora 11.30 T. Vladimirescu, ora 12.00
NOU: IAȘI - CONSTANȚA , ora 22.00
Rezervări la 092 142173
Curse speciale intern și internațional

S.C. TURISM "MOLDOVA" S.A. IAȘI Agenția de turism "MOLDOVA"
Str. Anastasie Panu 29, tel. 032-260310, 032-114364, fax: 032-216771;
http: www.multicom.necomm.ro/moldovat; e-mail: moldovat@mail.dntis.ro
OFERIM PLATA ÎN RATE ȘI COMISIOANE MICI

LITORAL	MUNTE	EXTERNE
Mamaia, Eforie Nord, Neptun, Venus, Jupiter, Saturn, în hoteluri 1, 2, 3 stele, vile, căsuțe	Toate stațiunile	Turcia, Grecia, Italia, Franța, Spania, Anglia, Tunis, Egipt, Israel, Cehia, Croația, Thailanda, Emiratele Arabe, Marea Caraibelor

Agenția valorifică și serviciile HOTELULUI TRAIAN, proaspăt renovat și modernizat cu aer condiționat

---

Vacanța NET 2001 în Grecia!
... *soare, mare, servicii de calitate și multă distracție!*

Tarif special 115 USD/pers
Sejur de plajă la Paralia Katerini
Hotel ADRIANI ***
Localizare: la 200 m de plajă
Dotări: camere cu 2 paturi, baie proprie, telefon, aer condiționat, televizor, frigider
Servicii: cazare cu mic dejun
Perioada: 8 zile / 7 nopți
NB: Pentru 8 persoane se asigură transport cu un microbuz cu aer condiționat, la tariful de 125 USD/pers (dus-întors)

Departamentul de Turism Extern
net@netours.ro
www.netours.ro
NET COMPANIA DE TURISM
Tu știi când, noi știm unde!

Iași | **NET 1: Piața Unirii 6** - Tel/Fax: 032-233.503 / 213.450 | **NET 2: Hala Centrală** - Tel: 032-219.543, Int. 203

Alfa tour
SEJURURI DE VIS
Italia (470 USD), Grecia (220 USD), Turcia (160 USD), Franța (420 USD), Spania (570 USD), Israel (620 USD), Anglia (750 USD), Austria (265 USD) și alte destinații
PLECI ACUM, PLĂTEȘTI DUPĂ !
(avans 0, maxim 12 rate lunare)
TRANSPORT INTERN și EXTERN
autocar și avion la cele mai mici prețuri
VACANȚE LITORAL și MUNTE
în orice stațiune, hoteluri și case private
Str. Sf. Lazăr nr. 2 (vis-a-vis de mag. Aldo)
Tel.: 261913; rozita@mail.dntis.ro

PROSPER MERIDIAN
LITORAL - Mamaia, Neptun, Costinești, Venus, Jupiter, Saturn
MUNTE - Predeal, Sinaia, Slănic Moldova, Vatra Dornei, Tușnad
AGROTURISM
EXTERN - Grecia, Turcia, Elveția, Franța, Spania. **Plecări din Iași**
Str. Sf. Lazăr 24 (fosta 7 Noiembrie)
tel./fax: 211060, 216227

Cliven TURISM
Italia 10.07 Grecia 15.07
Cipru-Coația-Cehia
Slovenia-Turcia-Ungaria

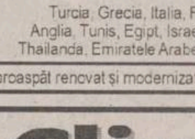

Bilete AUTOCAR
EUROTIME, DOUBLE T, ATLASSIB, TOURING
Italia, Franța, Spania, Elveția, Germania Anglia, Olanda, Belgia, Ungaria, Croația
Ofertă specială TURCIA!

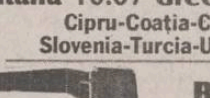

Bilete AVION
Rezervări gratuite! Eliberare pe loc!
Cele mai ieftine din Iași!
Malta
St. Julian's - 8 zile / 7 nopți avion, hotel 3*
695 USD
Iași, Str. Ștefan cel Mare(lîngă Casa Vanda)
032/258.326, 258.324, cliven@mail.dntis.ro

IMOBILIARE

VÎNZĂRI APARTAMENTE

2 CAMERE

■ Vînd apartament 2 camere + garaj + boxă, central, Cîmpulung Moldovenesc. Telefon 030/311824. (2218274)

3 CAMERE

■ Vînd apartament 3 camere, Centru Civic, împreună cu garaj încălzit în bloc. Preț 20.000 $ - negociabil. Telefon 032/147028. (1979698)

■ Vînd apartament 3 camere, 2/10, Pod Cantemir, mal stîng. Telefon 032/222136; 094/514571. (2218335)

4 CAMERE

■ Apartament 4 camere - et. I, casă - Copou, gaz, încălzire, parchet, balcon, boxă, liniște. Telefon 032/143274. (2218351)

TERENURI

■ Vînd 1000 m, teren cu vie, Hlincea, 3 km - Iași. Telefon 092/539061; 092/784149. (000260)

■ Vînd pămînt, 183 mp, strada Radu Mihai, zonă centrală. Telefon 092/539061 sau 092/784149. (000260)

■ Vînd teren - parcele, 2500 mp, intravilan, zonă turistică, lîngă iazul Ciorbești, paralel cu șos. Ciurea. Telefon 032/175593; 032/294075. (2218306)

■ Vînd teren parcele aproximativ 1600 mp în fosta livadă Miroslava, capăt cartier C.U.G. Telefon 032/175593; 032/294075. (2218307)

■ Terenuri 1500 mp, sat Vultur și 2000 mp Valea Moimeștiului, com. Popricani. Telefon 032/164756; 032/150515; 032/155268, după ora 17,00. (2218300)

■ Copou, 725 mp, teren la bulevard. Telefon 095/777809. (000465)

■ Vînd teren 650 mp Lepșa - Vrancea 8$. Tel. 093/215114. (GL-4232067.1.2)

CASE

■ Vînd vilă, str. C.A. Rosseti, cu teren, 700 mp. Închiriez etajul I la firme. Telefon 092/539061; 092/784149. (000260)

■ Vînd casă în centrul com. Dobrovăț, jud. Iași, plus 2.470 mp teren (vie + arabil). Telefon 032/145195 (orele 18.00-20.00). (2218318)

■ Vînd clădire P + 1, 8 camere + salon 56 mp, 5 hale, service la parter + 3 garaje + teren 800 mp central Cîmpulung Moldovenesc. Telefon 030/311885; 030/314193. (2218274)

■ Demisol vilă, 10,5 + 10,5 mp, cu teren aferent, toate utilitățile, în frasin - Suceava. Telefon 095/813774. (2218278)

■ Vînd vilă toate facilitățile, situată în str. Ștefan cel Mare, nr. 130, Gura Humorului. (SV-7395152-1.1)

ÎNCHIRIERI

OFERTE

■ Închiriez apartament nemobilat. Telefon 032/156560; 032/163841; 032/259281. (F.1979928)

■ Apartament 1 cameră, Piața Unirii, boxă mare, foate facilitățile, proaspăt amenajat, plata lunar. Telefon 094/691041. (2218357)

■ Închiriez apartament 2 camere, zona Gară-Autogară, etaj 1. Cu sau fără toate facilitățile (la alegere). Telefon 032/276626, orele 20.00-21.00 sau 032/173118 (non-stop). (000456)

SPAȚII COMERCIALE

VÎNZĂRI

■ Spațiu pentru birouri, Autogară, 56 mp, toate utilitățile și dotările, excelent cabinete, 20.000 USD. Telefon 094/633699. (1979791)

■ Vînd sau închiriez spațiu comercial 24 mp, din cărămidă cu sobă teracotă, curent electric, 300 mp, teren bun și pentru locuință. Telefon 032/296478. (000453)

■ Vînd stație peco, zona Vama Sculeni tranzit, plus magazin și bar: Telefon 092/539061; 092/784149. (000260)

■ Spațiu - se află în Lunca Cetățuii, preț negociabil la fața locului. Accept variante. Relații la telefon 032/296478. (000453)

■ Vînd - închiriez spațiu producție 600 mp, accept variante. Telefon 092/766713. (VS 1.1)

ÎNCHIRIERI

■ FEDERALCOOP Iași, cu sediul în strada Sfîntu Lazăr nr. 39-41, închiriază spațiul în suprafață de 130 mp, situat în Iași, strada A. Panu nr. 1A, la parter, pentru diverse activități (comerț, producție, birouri etc.). Relații la telefon 032/230548 sau 032/125087. (00430)

■ Închiriez bază producție 2500 mp, cu hală 600 mp, depozit acoperit 160 mp, dotat cu toată gama de utilaje pentru prelucrări metalice. Telefon 032/272470. (000447)

■ S.C. SOMETCHIM S.A. Iași închiriază spații pentru depozitare și birouri în str. Sf. Andrei nr. 33 și str. Gării nr. 22 (clădirea Vama-Veche). Informații la telefon 032/276139. (I.04)

■ Închiriez spațiu central 100 mp construit + 100 mp terasă. Relații la telefon 032/154706, între orele 16.00-20.00. (2218362)

CONSTRUCȚII ȘI AMENAJĂRI

SIGURANTA • DURABILITATE • CONFORT

IMPEX AMICII SRL
IAȘI, str. Popăuți 2-4, tel./fax 032/162171

- Construcții
- Proiectare
- Tîmplărie
- Confecții metalice
- Materiale de construcții

Noi sîntem prietenul de care ai nevoie!

SIGURANTA • DURABILITATE • CONFORT

GRESIE PORȚELANATĂ IMPORT ITALIA
La Rocca
ÎNCEPIND DE LA 189.000 LEI / MP
ȘOS. NICOLINA NR.1 , TEL. 032 132 382

Elit Conf Tudor
importator direct din SUA de MATERIALE PENTRU
JALUZELE VERTICALE
Vă oferă o gamă variată de peste 200 de nuanțe și țesături.
Sediul se află în incinta SERVICE AUTO Codrescu, cu intrarea prin str. Sărăriei.
Pentru montări la domiciliu sunați la: Tel./Fax 032/116320; 276333 Mobil: 094 504133

EURO-DAN
JALUZELE
✓ ORIZONTALE din aluminiu
✓ VERTICALE din material textil din aluminiu
✓ RULOURI EXTERIOARE PVC sau aluminiu
Iași, Sf. Andrei 13, tel./fax 114318

Mari **REDUCERI** de prețuri!
în perioada **15 iunie-15 iulie 2001**

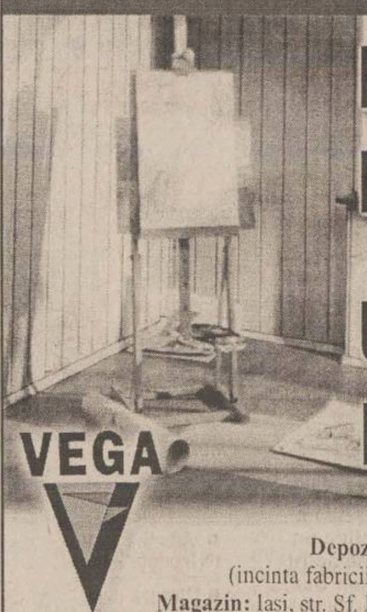

PARCHET LAMINAT
trafic intens
UȘI de interior MDF
LAMBRIU
VEGA
Depozit: Iași, Calea Chișinăului nr. 22 (incinta fabricii "Tomiris"), tel/fax: 032-231204
Magazin: Iași, str. Sf. Lazăr nr. 49, tel/fax: 032-230761

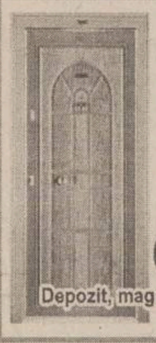

UȘI
METALICE
pentru exterior
CHILIPIR
Depozit, magazin str. Smîrdan 1, tel. 032-213.326

La Petrică
Totul pentru casa ta
De la PARCHET la TAVAN, prețuri pentru orice buzunar.
✓ Gresie porțelanată Italia
✓ Uși de înaltă siguranță ITM
✓ O gamă variată de varuri și vopsele lavabile
tel.: 217.868, Șos. Păcurari 70

ROM EST
GEALAN
SOCIETATE MIXTĂ ROMÂNO-GERMANĂ
-tâmplărie PVC
-tâmplărie aluminiu
-mobilier birou
-amenajări și decorațiuni interioare

CONCURS
Cumpără în perioada 15 februarie - 15 decembrie 2001 tîmplărie PVC marca GEALAN, răspunde corect la întrebarea: Care este cea mai utilizată marcă de tîmplărie PVC?
și cîștigi
5.000 DEM
Iași, Șos. Iași-Tomești, km. 1, tel. 032.232469, fax 032.233290

PEREGRINUS
jaluzele orizontale
jaluzele verticale
rulouri textile
plase contra insectelor
rulouri exterioare
copertine mobile
Sunflex
str. Toma Cozma 7A ☎219.673

SPOT ELECTRIC SRL
DEPOZIT MATERIALE ELECTRICE
DISTRIBUITOR
- CABLURI ȘI CONDUCTORI (Fy, VLPy, MyyM, Cyy, CyABy, TyIR)
- CORPURI DE ILUMINAT "ELBA", "PHILIPS"
- APARATAJ SCHNEIDER (tablouri, siguranțe automate)
- SURSE DE ILUMINAT
- DOZE, TUB COPEX, PAT PVC, PRIZE, ÎNTRERUPĂTOARE, PRIZE PROGRAMABILE

Sos. Păcurari 53 (vizavi de EXPO CONFORT MOBILA)
tel.: 032-239.130, fax: 032-233.930, mobil 093-192.683

TEGOLA® CANADESE
LA NATURA INSEGNA
distribuitor în Iași **PALEXIM**
Tel. 032/260410
Fax 032/257012
MEMBRANE HIDROIZOLATOARE
din 15.04.2000 cu 10% mai ieftin
SISTEME DE ACOPERIȘURI ■ ACCESORII
ISO 14000
Telefon depozit: 032/125266
032/239436

HITROM®
lăsați izolațiile în grija noastră
Producător de materiale izolatoare pentru construcții, comercializează în condiții avantajoase:
- carton, pânză, împâslitură bitumată;
- vată minerală plăci, saltele, rulouri;
- polistiren expandat;
- plasă rabitz, folie și saci de polietilenă

Telefon: 035/340079 ; 340063
Fax: 035/315093
SC DAN MIXT EST SRL tel/fax: 032/220906
agent de vînzări Nenov Cristian tel: 094.662080

S.C. D.V. TRANS SRL IAȘI

oferă:

TRANSPORT MĂRFURI
- tir 24 tone 9.500 lei/km
- auto 7,5 tone 6.000 lei/km

MATERIALE DE CONSTRUCȚII
1. Ciment gri 1.900 lei/kg - cantități mari 1.850 lei/kg
2. Ciment alb 4.200 lei/kg - cantități mari 4.000 lei/kg
3. Var hidratat 1.500 lei/kg - cantități mari 1.400 lei/kg
4. Ipsos mod 2.300 lei/kg - cantități mari 2.100 lei/kg

Depozit: P-ța Doi Băieți ; telefon. 095/258341
Transport auto, tel. 094/514399,
tel./fax: 032/245780

SC INTERCONT SRL
prin

SHOW-ROOM UNDEFASA
vă oferă
GRESIE și FAIANȚĂ SPANIOLĂ
de cea mai bună calitate la
Prețuri românești
Mai ieftin? Ar fi gratis!
Tel.: 217.868, Șos. Păcurari 70, bl. 550, lîngă RAR

tekoinvest
Firmă specializată în instalații electrice și electronice vă invită la noul sediu situat în Nicolina, str. Împăcării 27 (vis-a-vis de Poșta Nicolina)
Telefon: 032/233553

HALE INDUSTRIALE
S.C.TECTON S.R.L
034-112232;094-512148
www.tecton.go.ro
UȘI INDUSTRIALE

CIRA-DESIGN

Sistem de rate deosebit de avantajos pentru persoane fizice !!!

Execuție lucrări de hidroizolații cu membrane bituminoase APP și SBS la construcții civile și industriale
Noi nu glumim cu apa !
Depozit Iași
Str. Bucium nr. 17
Telefon: 032-237969; 092-531118
Distribuitor zonal PLUVITEC®

CYA COM SRL
vinde din stoc
- BCA și țiglă tip ELPRECO Craiova
- orice materiale de construcție
- gresie și faianță din Spania - la comandă

Prețuri avantajoase
Iași, str. Eternitate nr. 1-2,
tel./fax: 177722

SC METAL INOX SRL
Vinde din stoc și la comandă următoarele:
- ☐ Produse metalurgice din inox: tablă, bară, țeavă, profile, electrozi
- ☐ Produse metalurgice: profile laminate și îndoite, tablă, țeavă instalații și gaz
- ☐ Materiale de construcții: ciment, gresie, faianță, adezivi, plăci azbest
- ☐ Materiale pentru sudură

IAȘI, Șos. Iași Tomești, nr. 6bis
Tel./Fax: 032-239342; mobil: 094-846381
SUCEAVA, Str. Humorului fn; (incinta AGROCOM),Tel.: 030-522.525

S.C. COMAT S.A.
Str. Grigore Ioan nr. 7, 6600, Iași Tel: 032-156.300, 142.480; Fax: 032-157.261
Email: comatis@starnets.ro
Distribuitor autorizat al produselor
S.C. ARMĂTURA S.A. Cluj-Napoca
vă oferă la preț de producător:
- ✓ armături pentru instalații de alimentare cu apă: robineți cu sferă, robineți simpli și dubli serviciu, filtre impurități, robineți de trecere, baterii, cap armături, ventile, sifoane, echipamente pentru alimentarea cu apă la WC
- ✓ armături pentru instalații sanitare: robineți radiator, robineți abur și aerisire, robineți sertar pană
- ✓ armături pentru instalații de încălzire: robineți cu cep, arzătoare, robineți cu sferă, plăci contor
- ✓ armături pentru gaze naturale combustibile: mufe pentru racordarea directă
- ✓ elemente de îmbinare în instalații (fitinguri): fitinguri din fontă maleabilă, negre și zincate
- ✓ piese turnate și forjate: greutăți pentru cîntar, chei manevră, ornamente gard

Produse agrementate MLPAT și execute conform normelor ISO 9001
S.C. COMAT S.A. - IAȘI rămîne,
PARTENERUL IDEAL PENTRU AFACERILE DUMNEAVOASTRĂ

S.C. **DOLADELA COMPANY** S.R.L.

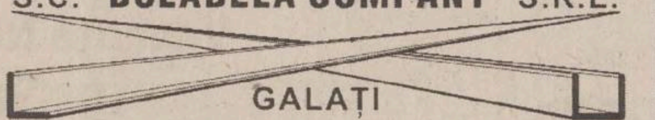

PRODUCĂTOR
- table cutate negre și zincate (H12, H35, H60, H5);
- profile deschise tip U și cornier (îndoite la rece);
- comercializeaza produse laminate SIDEX.

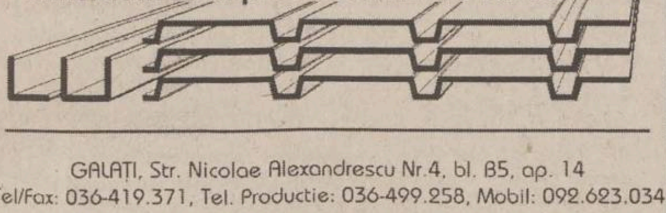

GALAȚI, Str. Nicolae Alexandrescu Nr.4, bl. B5, ap. 14
Tel/Fax: 036-419.371, Tel. Productie: 036-499.258, Mobil: 092.623.034

EUROMARKETCompany
Sisteme de protecție a mediului
- STAȚII DE EPURARE APE: menajere și industriale
- STAȚII DE TRATARE APĂ/AER: dedurizare, demineralizare, ROsmosis, UV sterilizare, filtrare, purificare
- pH neutralizare, pompe dozatoare
- Sisteme de deshidratare nămol: Filtre, presă bandă, centrifuge, separatoare nămol
- CONSUMABILE- Cărbune activ, Polimeri acrilici, rășini

ECHIPAMENTE - INSTALATII
Centrale Termice Pompe, Hidrofoare, Filtre apă
- PROIECTĂRI - STUDII

Bd. Poitiers 53, tel/fax: 233693, 220273

INSTALAȚII TERMICE ȘI SANITARE

Contor **ZENNER®**
Punct de lucru IAŞI
"... deoarece fiecare picătură contează!"
- Montaj repartitoare şi robineți termostatați
- Citirea şi facturarea cheltuielilor
- Consultanță energetică

Str. Străpungerea Silvestru nr. 13
tel: 032-21.84.90

AGENDA AUTO

S.C. COMAT S.A.
DAEWOO AUTOMOBILE ROMANIA
TOMBOLA DAEWOO
14 mai - 15 iulie
marele premiu - Matiz

Matiz	de la	5790$
Cielo	de la	8450$
Nubira	de la	11690$

Pînă la 31 iulie REDUCERE de 20% la
VOPSIREA AUTOTURISMELOR ÎN CULOARE GALBENĂ.
Telefon service: 250 130

Show Room
str. Păcurari 589
tel/fax: 162279.

NOUL SISTEM DE LEASING
disponibil și pentru persoane fizice

AUTO ROLLA
Achiziționează autoturisme și autocamioane în vederea dezmembrării, accidentate, defecte din import și Daewoo peste 1986.
Vindem din stoc piese noi și second hand pentru mașini vest.
Transporturi interne și internaționale, lucrări de reparații auto profesionale.
Adresa e-mail: autorolla@mail.ols.ro
Telefoane: 038/710.848, 540.379, 717.462

NOU!

CASE DE MARCAT

Log-Soft DATECS
CASE DE MARCAT FISCALE
începând cu 187$
Cântare electronice
Str A. Panu 28, bl 2A, Tel/fax 032-211130

ONOMAR
- CASE DE MARCAT FISCALE
- CÎNTARE ELECTRONICE
- MAȘINI DE NUMĂRAT BANI
- CALCULATOARE

RATE!
Corpul Facultății de Automatică și Calculatoare, et. III
Telefon: 236 419, 093/945 522

REL SERVICE
✓ CASE DE MARCAT FISCALE
AVIZATE DE MINISTERUL DE FINANTE
✓ CÂNTARE ELECTRONICE
*FACILITATI DE PLATA
*GRATUIT- instalare,instruire,fiscalizare
*SERVICE GARANTIE SI POSTGARANTIE
IAŞI, Şos. ARCU nr.12 Bl. Z 18
Tel/fax: 214190, Tel: 217244

INITA
➢CASE DE MARCAT FISCALE
➢CÎNTARE ELECTRONICE
DISTRIBUITOR AUTORIZAT
UNITATE DE SERVICE ACREDITATĂ
CONSUMABILE
Tel/fax 032/131726
Iași, str. Mitropolit Varlaam 5

CENTRU PRELUARE ANUNȚURI MICA PUBLICITATE MONITORUL

VAMA VECHE - Gară
S.C. SOMETCHIM S.A. comercializează prin Magazinul Vama Veche
produse metalo-chimice și mobilă
■ porțelanuri ■ sticlărie ■ electrice ■ menaj ■ cosmetice ■
La prețuri avantajoase
Program:
luni-vineri 8.00-20.00; sîmbătă 8.00-16.00
Str. Gării nr. 22, tel. /fax. 032/276139

ELECTRONIC RGQ - Alexandru
• **JALUZELE**
(producător)
- orizontale (aluminiu import)
- verticale (mat. textil import)

Căutăm agenți/distribuitori
• ELECTRONICE - rate
Program: luni-vineri 9.00-19.00; sîmbătă 9.00-13.00
Bd. Al. cel Bun, bl. D3, parter, tel./fax 032/216739

VÎNZĂRI

■ Vînd secție confecții cu mașini industriale. Telefon 092/539061; 092/784149. (000260)

■ Vînd parchet (frasin lat), 200 mp. Telefon 092/539061; 092/784149. (000260)

■ Vînd societate cu licență și spațiu pentru producție de băuturi alcoolice. Telefon 092/539061; 092/784149. (000260)

■ Vînd cisternă pentru produse petroliere, capacitate 12,7 l. Telefon 092/539061; 092/784149. (000260)

■ Schele fațadă, import Italia, vindem sau închiriem, preț convenabil. Telefon 094/188810. (2218132)

■ Vînd vin nobil 1500 l, depozitat crama Bucium. Telefon 032/270673; 094/559487. (2218260)

■ Vînd presă ulei P.U. 50, tip „Stimel" Timișoara. Telefon 032/156379. (F.1979927)

■ Vînd pui Rottweiler cu pedigree. Telefon 094/562515. (F.1979926)

■ Vînd garaj din beton tip Somaco. Telefon 032/123760. (000428)

■ Vînd utilaj comercial (mese inox mari, bazin inox mare, vitrine cornier cu sticlă). Telefon 032/122784. (2218356)

■ Vînd pui Brack German (păr scurt). Relații la telefon 032/250375; 093/059842. (1979545)

■ Vînd dozator suc, 2 capuri, 56 l; ladă frigorifică, congelator senator 400 l; cîntar, balanță 10 l. Telefon 032/296478. (000453)

■ Vînd „Arborele Lumii" colecția completă (nr. 1-73). Relații la telefon 032/232681. (I.20)

■ NOU!!! Parchet și lambriuri laminate import Germania, modele deosebite, prețuri fără concurență. Tel. 092/378928. (BC-3174044)

■ Vînd goblenuri executate impecabil, eventual intermediar cu unitate europeană. Telefon 031/532.735, 031/532.127. (BT.3767008.1.3)

■ Vînd 30T grîu, 10T floare consum, 6T floare pentru prăjit. Telefon 094.568540. (VS.7907274.1.4)

■ Vînd mașină de cusut veche - The SINGER-MANES CO. Relații la telefon 094/297940 sau 034/348055.

■ Vînd utilaje moară grîu. Preț avantajos. Telefon 037/268366. (VN-3bf56.1.2)

■ Vînd struți (pui). Relatii la telefon 035/416699, 094/810013 sau la Ivești, familia Avanu Gheorghe. (VS.7907292.1.3)

■ Vînd instalație frigorifică . Telefon: 094/815903 (GL-4232058.1.1)

■ Vindem sifonării cu și fără răcitor, moderne, automate, noi și second-hand. Garanție, calitate garantată, prețuri producător. 036/490189, 036/493757, 093/973977. (GL-4232108.1.2)

■ Vînd cuptoare - panificație, patiserie, pizza - linie completă. Telefon: 034/176045, 094/546196. (BC-3174665.1.1)

■ RO-GER'95 IMPEX - importator direct, vinde frigidere, congelatoare, combine frigorifice, televizoare, aparatură audio-video, mobilier, canapele piele, noi și second-hand, prețuri mici. Roman, 033/ 742880.(RO-F.1.4)

■ Vînd 20 stupi albine cu familii. Telefon 094/700.859. (BT.3767062.1.4)

CUMPĂRĂRI

■ Plata pe loc: tablouri, statuete, porțelanuri, timbre, monede, obiecte argint, icoane, arme, ceasuri, mobilă veche, alte antichități. Telefon 032/224481; 092/239008. (2218254)

■ SC Compill SA Bîrlad, autorizată, cumpără neferoase și fier vechi, prețuri maxime. Telefon 094/615007. (VS.7907259.1.10)

LOCURI DE MUNCĂ

■ S.C. EXTENDO GRUP S.R.L. angajează 30 confecționeri cu experiență, CTC-ist, maistru croitor și inginer tehnolog pentru producție export, secția confecții - Lic. Energetic. Salarii motivante și decontare transport. Telefon 032/112400. (I-01)

■ Societate comercială angajează 5 confecționere cu experiență. Telefon 032/230155. (Piața CUG). (000360)

■ Caut persoană cu cetățenie vest-europeană sau americană pentru comisioane. Ofer 2000 dolari plus cheltuieli de călătorie. Relații la telefon 095/244811. (B-13)

S.C. 3 P ROMANIA S.R.L.

Companie multinațională, cel mai mare producător de ambalaje de mase plastice din țară recrutează în vederea angajării:

SALESMAN

Cerințe: experiență minimum 2 ani; studii superioare; cunoștințe operare PC și limba engleză; abilități de comunicare, negociere, organizare; spirit de echipă, flexibilitate și dinamism; permis de conducere. Se oferă salarizare avantajoasă, instruire, șansa de dezvoltare a carierei în cadrul unei companii multinaționale. Cererile însoțite de un C.V. se primesc pînă la data de 9.07.2001. Relații la telefon/fax 032/231583, e-mail: sales@3p.ro. (I.01)

S.C. STAR CHARISMA S.R.L.

distribuitor Kraft Foods Romania, Wrigley Romania angajează

OPERATORI CALCULATOR

pentru depozitele din Iași și Pașcani;

AGENT LIVRĂRI

pentru depozitul Iași;

AGENT VÎNZĂRI

pentru depozitul Iași. Condiție obligatorie: carnet de conducere categoria B. Persoanele interesate vor trimite un C.V. la fax 032/231382, pînă cel mai tîrziu sîmbătă, 7 iulie 2001. (000215)

■ S.C. GIL COMPANY S.R.L. cu profil confecții tricotaje tip lînă angajează: absolventă a facultății de textile pentru postul de CTC și fete cu liceul de industrie ușoară, pentru calificări în meseria de confecționer și finisor. Telefon 094/501902; 032/276304. (000420)

■ Angajez medic stomatolog, eventual contract comodat - Pașcani. Telefon 093/324368. (1979543)

■ Angajez CTC-ist confecții textile și confecționeri(e). Relații la telefon 032/250366. (2218277)

■ Angajăm confecționere cu experiență. Relații la telefon 093/273606 și 032/261793. (000438)

■ **Cîștigați 1.200-2.000 $ lunar, muncind la domiciliu. Trimiteți plic timbrat autoadresat la București, OP 62 - CP 51. (B. 13)**

SOCIETATE COMERCIALĂ ANGAJEAZĂ

cu contract de muncă, pe durată nedeterminată,

CONFECȚIONERE TEXTILE.

Salarizare deosebită. Relații la telefon 032/215993, int. 23. (000209)

■ Angajăm medic stomatolog. Relații la telefon 033/237505, 033/215666 sau 093/905495. (000437)

■ Locuri de muncă platforme petroliere - Marea Nordului - Anglia, 40 poziții diferite. Trimiteți plic timbrat autoadresat. Adresa: Porumb Adrian, OP 1, CP 86, Brașov, 2200. (BV - 0953568)

■ Spitalul orășenesc Hîrlău, jud. Iași, scoate la concurs post de audit intern. Condiții de participare: licență cu profil economic și vechime cel puțin 3 ani în domeniul economic. Relații la telefon 032/720300, la birou - Plan resurse umane. (2218142)

■ Contracte muncă Germania: 3 luni/an - agricultură, 6 luni/an- măcelari calificați. Tel. 091/485659.(SV 7719268 1.3)

DIVERSE

■ Bioenergoterapeuta Maria Cobileanschi face diagnostic și tratament bioenergetic. Specializare la Moscova - Djuna. Telefon 032/231331, 032/130311. (1979688)

LIGA STUDENȚILOR DE LA UNIVERSITATEA „MIHAIL KOGĂLNICEANU"

- Iași organizează

TÎRG DE ADMITERE

la sediul Universității din str. Bălușescu nr. 2, luni, 9 iulie, orele 17,00. Studenții absolvenți și cadrele didactice de la Facultățile de Drept și Istorie-Geografie invită absolvenții liceelor ieșene la o discuție colocvială privind orientarea profesională. Echipa de teatru a Ligii va susține un scurt spectacol regizat de actrița Mihaela Arsenescu Werner. Seara se va încheia cu surprize și tombolă la Discoteca „Extasy" (intrarea pe bază de invitații ce se pot obține tot de la sediul Universității „Mihail Kogălniceanu"). (I.20)

■ Slăbire rapidă! Scapă de celulită! Telefon 094/309367; 091/437073. (000458)

■ Societatea comercială „Compan" S.A. Iași anunță depunerea cererii pentru emiterea acordului de mediu (autorizației de mediu) pentru obiectivul „Magazin nr. 132", avînd ca obiect de activitate comercializare produse alimentare, alimentare preambalate, produse de panificație, făinoase, amplasat în Iași, str. T. Vladimirescu nr. 18. Documentația tehnică poate fi consultată la sediul firmei din Iași, str. Moara de Foc nr. 2, telefon 252150 sau la sediul Agenției de Protecția Mediului Iași, str. Th. Văscăuțeanu nr. 10. Eventualele observații ale publicului referitoare la activitatea și amplasamentul obiectivului se vor transmite în scris la Agenția de Protecție a Mediului Iași, str. Th. Văscăuțeanu nr. 10, în termen de 30 de zile de la publicarea acestui anunț. (2218141)

■ 500 $ lunar, un proces de 5 pași. Primul: sună la 091/437073; 094/355668. (000458)

■ Licențiată Litere 2001 fac traduceri din/în engleză și franceză. Telefon 032/153867. (1979547)

■ Societatea comercială PROD-LINE SRL anunță depunerea cererii pentru emiterea autorizației de mediu pentru obiectivul situat în sat Mogosești-Siret, jud. Iași, avînd ca obiect de activitate producție și desfacere materiale de construcție, amplasat în sat Mogosești-Siret, jud. Iași, telefon 095/598708 sau la sediul Agenției de Protecția Mediului Iași, str. Th. Văscăuțeanu nr. 10. Eventualele observații ale publicului referitoare la activitatea și amplasamentul obiectivului se vor transmite în scris, la Agenția de Protecția Mediului Iași, str. Th. Văscăuțeanu nr. 10, în termen de maximum 30 zile de la publicarea acestui anunț. (2218364)

OFERTE SERVICII

■ Reparații la domiciliul clientului: frigidere, congelatoare, mașini de spălat automate, aspiratoare - orice tip. Garanție - doi ani. Deplasări în județ. Telefon 032/128925; 032/152865; 095/382311. (1980442)

■ Mașini de spălat, automate și normale, la domiciliul clientului. Garanție. Telefon 032/176672 sau 093/950505. (000282)

■ **Reparații frigidere, la domiciliul clientului. Garanție - doi ani. Telefon 032/145523. (2218263)**

■ Service autorizat t.v., video, video-cam., adaptări sunet, pastile video, selectoare. Garanție. Telefon 032/110572; 092/477224. (000306)

■ Tehnoredactare, listare, alb-negru și color. Orice lucrare. Română, engleză, franceză. Telefon 032/114036. (2218275)

EXCURSII

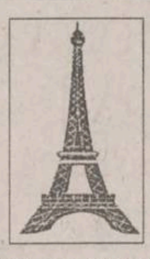

■ EUROTIME transport București - Paris, autocar 85 USD, avion 325 USD, 01/3129275; 01/3113172; non-stop 092/515911. (2366774)

■ Călăuză Italia plecări urgente. Tel. 092/493929. (BC-3174657.1.4)

■ Vize Schengen. 093/822.880. (NT-6065764.5.6)

■ Călăuză Italia. Telefon 093/409121. (SV-7394633-1.4)

■ Facilitez vize afaceri, maxim 5 zile și Schengen (fără interviu), avans 0. Telefon 091/422964.(SV-7394448-1.6)

■ Călăuzesc Italia, garantat și convenabil. Telefon 094/832.863. (BT. 3767380.1.5)

PROPUNERI DE AFACERI

■ Caut asociat în vederea achiziției spațiului și producție băuturi alcoolice. Telefon 095/539061; 092/784149. (000260)

■ Caut asociat pentru depozit en gros băuturi alcoolice. Telefon 092/539061; 092/784149. (000260)

■ Caut asociat pentru stație peco. Telefon 092/539061; 092/784149. (000260)

LICITAȚII

■ S.C. NECTAR S.A. Pașcani organizează în fiecare joi, începînd cu data de 19.07.2001, ora 10.00 licitație în vederea închirierii a două spații comerciale situate unul în Iași și unul în Pașcani. Caietul de sarcini se poate procura de la sediul societății în perioada 7.07-15.07.2001. Pentru înscrierea la licitație se va plăti o taxă de participare de 200.000 lei. Pentru relații suplimentare vă puteți adresa la sediul societății sau la telefon 032/762600 int. 106. (I.01)

BANCA COMERCIALĂ ROMÂNĂ S.A. - SUCURSALA JUDEȚEANĂ IAȘI

vinde prin intermediul executorului judecătoresc Bîrcă Gabriel - de pe lîngă Judecătoria Iași - imobilul constînd în

SPAȚIU COMERCIAL

în suprafață de 140 mp și

STAȚIE DE AȘTEPTARE TRANSPORT

în suprafață de 49,75 mp, situat în Iași, str. Canta, rond tramvai, proprietatea S.C. „Mircea Import-Export" S.R.L. Prețul de începere a licitației este de 480.000.000 lei + TVA. Licitația va avea loc în data de 16.07.2001, ora 10.00, la sediul proprietarului din Iași, str. Luca Arbore nr. 20. Participanții la licitație - cel mai tîrziu pînă la începerea acesteia - vor consemna la C.E.C., la dispoziția executorului judecătoresc - minimum 10% din prețul de începere a licitației - sumă ce va fi restituită în caz de neadjudecare. Toate obligațiile fiscale sînt în sarcina adjudecătorului. Relații la telefon 032/230500, 230507, int. 118 sau 133. (I.01)

■ S.C. „Nicolina" S.A. Iași, str. Mitropolit Varlaam nr. 54, organizează licitație cu selecție de oferte în vederea valorificării stocurilor de deșeuri: din tablă, fontă, fier vechi și șpan oțel. Ofertele ne vor fi transmise la fax 032/230350 sau 230787. Relații suplimentare la telefon 032/133101. (2218144)

■ Primăria comunei Mogoșești - Iași scoate la licitație publică, închirierea unei camere de 20 mp din incinta Căminului Cultural, pentru activitatea de reparații radio-tv și obiecte de uz casnic. Licitația va avea loc la data de 25.07.2001, la sediul Primăriei, unde se pot obține și informațiile suplimentare. (2218365)

PIERDERI

■ Pierdut telefon mobil Ericson. Găsitorului recompensă. Telefon 032/211258. (000440)

MEDITAȚII

■ Meditații matematică și fizică pentru orice nivel. Relații la telefon 032/233127 sau 095/845667. (2218299)

MULȚUMIRI

SOȚIA ȘI FRAȚII MULȚUMESC

celor care le-au fost alături la greaua pierdere suferită prin decesul celui care a fost un deosebit om

ING. MIHAI GAVRIL PETRU GRIGORAȘ. (000433)

AUTO MOTO

VÎNZĂRI

STRĂINE

■ Vînd Fiat Ducato - maxi, înmatriculat, fabricat în 1988, fără motor. Telefon 092/534061; 092/784149. (000260)

■ Vînd Cielo, fabricație 1996, 60.000 kilometri, stare foarte bună. Preț negociabil. Telefon 092/704965. (2218361)

■ Vînd Jeep Grand Cherokee Laredo, 2000, fully Loaded, 30.000 USD. Telefon 090/029809. (SV-7394683-1.3)

■ BMW decapotabil 320 i, 1994, negru metalizat, 12.000 $. 093/311265. (SV-7394440-1.3)

■ Vînd Ford Sierra, înmatriculat, F.U., 1983 sau acte. Preț 1700 DM. Tel. 093/435068. (SV -7364670 -1.2)

DIVERSE

S.C. D.V. TRANS

vinde

AUTO IZOTERME RABA 20 TO ȘI 7,5 TO,

preț negociabil sau variante de compensare, eventual rate. Telefon 094/196119; 032/245780. (000363)

■ Vînd autocare de lux. Tel.: 095/302980.

■ Bus Mercedes Sprinter, 412D, 17 locuri, 1996, Sprinter 312D, VWLT 28, 9 locuri, 1998. 034/218218, 094/584024.

■ Vînd Saviem 6,5 tone basculă sau schimb cu tractor sau Dacia papuc. Relatii la telefon 035/481110. (3249489.1.2)

■ Vînd pluguri 5-6 milioane, remorci tractor 4,5 milioane, tractoare 30-60 milioane, și combine 30-45 milioane. Telefon 094.507625. (Vs 8052115.1.3)

■ Vînd urgent MAN 22-360, axă ajutătătoare, 20.000DM și Microbuz MB 100,11.000 DM. Telefon 094/798090. (SV-7394683-1.3)

■ Ford Transit decembrie 1993 turbo euro 2. Tel. 095/903811. (GL-4232112)

PIESE

■ Dezmembrez Ford Transit. Telefon: 094/815903. (GL-4232058.1.2)

CUMPĂRĂRI

■ Cumpăr Cielo, plata pe loc. 094/754600. (B.13)

■ Cumpăr Cielo, Tico. Ofer preț maxim. Rog seriozitate. 095.780.694. (VN-MP.1.3)

☎ TELEFOANE UTILE: FARMACII

● A.T.I.- PULS

Șos. Națională 194, bl. D
zilnic : 7.30 - 21.00
sîmbăta :8.00 - 20.00
duminica : 8.00 - 18.00
☎ 233.242, 233.223

● THYMUS

Str. Arges nr. 6, bl. D8
(Al.cel Bun, în spatele Caseriei CONEL)
Luni-vineri : 8.00-20.00
sîmbăta, duminică : 8 -16
☎ 154.445

● EUROPHARM

Str. Cerna 1 (Mircea cel Bătrîn)
zilnic : 8.00 - 20.00
sîmbăta : 8.00 - 16.00
duminică: închis.
☎ 224.109

● FARMA LIV

Str. Nicolina nr. 11, bl. A5
zilnic: 8.00 - 20.00
sîmbăta: 8.00 - 20.00
duminica: 8.00 - 14.00
☎ 231.197

● GABRIELA FARM

Str. Păcurari, bl. 582
zilnic: 8.00 - 20.00
sîmbăta: 8.00 - 20.00
duminica: 8.00 - 14.00
☎ 218.473, 216.507, 220.205

● FARMACIA IRIS PHYTO PHARMA

Șos. Națională nr. 64-66
(cartier Alexandru cel Bun)
zilnic: 8,00-21,00;
sîmbătă 8,00-18,00;
duminică 8,00-14,00;
☎ 219296

● FARMACIA IRIS PHYTO PHARMA

Șos. Păcurari nr. 43, bl. 545
zilnic: 8,00-21,00;
sîmbătă 8,00-18,00;
duminică 8,00-14,00;
☎ 250337

● NOREX PHARM

str. Grigore Ureche nr. 1
(lîngă Tribunal)
zilnic : 8.00 - 20.00
sîmbăta : 8.00 - 16.00
duminică: 8.00 -14.00
☎ 216.382

● BABY FARM

Str. V. Lupu 70-74
luni-sîmbătă : 8.00 - 20.00
duminică: 8.00 - 16.00
☎ 271.357

● REMEDIA

Str. Gării 30
zilnic : 7.30 - 20.00
sîmbăta : 8.00 - 14.00
duminica : 8.00 - 14.00
☎ 146.325

● EMMA FARM

Bd. Socola nr. 17
luni - vineri : 8.00 - 20.00
sîmbăta : 8.00 - 15.00
duminica : 8.00 - 13.00
☎ 272.886

TELEFOANE UTILE - CABINETE ȘI FARMACII VETERINARE

CABINET VETERINAR
PROVET IAȘI
Str. Smîrdan nr. 93 C
ZILNIC : 9.00 -23.00
Consultatii și tratamente la domiciliu
☎ 233.772, 092.376.433 (NON STOP)

CABINET ȘI FARMACIE VETERINARĂ
SANOVET
Păcurari 116 (vizavi de statia SHELL Păcurari)
zilnic : 9.00 - 20.00
duminica 9.00 - 14.00
☎ 032/259286

CABINET DUOVET
Str. Nicolae Gane nr. 25
zilnic : 16-20, sîmbătă: 10.00 - 13.00
duminică - închis
☎ 092555155, 032/214773

CABINET SI FARMACIE VETERINARĂ
SC „ALFA-SAN" SRL
Str. Nicolina nr. 4A, bl. F4, parter
(intersectia cu Aleea Rozelor)
luni-vineri : 8.30 -19.00
sîmbătă: 8.30-15.00
☎ 224008; 094/645442; 095/932972

CABINET SI FARMACIE VETERINARĂ
URGOVET
Str. V. Lupu 51 A-B
(vis-a-vis de Spitalul de Pediatrie)
luni-vineri: 9.00-20.00, sîmbăta: 9.00 - 14.00, duminică: 9.00-12.00
☎ 032/272733, 096/355211

DECESE

✝

Nedrept și crud s-a stins din viață prof. dr.

CONSTANTIN DOLINESCU.

Familia, adînc îndurerată, îl plînge și anunță că slujba de înmormîntare se va face la biserica „40 de Sfinți", unde este depus corpul neînsuflețit, în ziua de 6 iulie, ora 11.30. Înhumarea va avea loc la cimitirul „Eternitate". (000469)

✝

BICA ne-a părăsit. Pavel - soț, Cecilia și Sandu - copii, Andrei și Vlad - nepoți, zdrobiți de durere, anunță dispariția fulgerătoare a celei care a fost

TAMARA SĂLCEANU.

Sufletul ei bun și nobil va rămîne viu în inimile celor care au cunoscut-o. Serviciul funebru va avea loc joi, 5 iulie, ora 12.00, la biserica cimitirului „Eternitate", unde se află depus corpul neînsuflețit. (2218358)

✝

Fiul - Dan Florin, nora - Iulia, nepoții - Andreea, Andrei, Alexandru, cu durere anunță încetarea din viață a celui care a fost

HARALAMB MURARIU

(BUNICUL RELU), 82 ani. Dumnezeu să-l odihnească în pace. (000461)

✝

Soția Aurica și familia anunță cu durere dispariția celui care a fost

HARALAMB MURARIU

(NENEA RELU), 82 de ani, pensionar CFR. Înmormîntarea, sîmbătă, 7 iulie 2001, ora 12.00, la cimitirul „Eternitate". Corpul neînsuflețit se află depus la capela bisericii din cimitir. (000461)

CONDOLEANȚE

✝ **Colectivul Facultății de Informatică este alături de colegul ing. Radu Florin Negrescu în durerea pricinuită de dispariția socrului, distinsul prof. dr. CONSTANTIN DOLINESCU, și transmite întregii familii sincere condoleanțe. (000470)**

✝ **Colegii din Biroul Senatului Partidului Moldovenilor din România sînt alături de domnul conf. univ. dr. Alexandru Sălceanu la marea pierdere pricinuită de trecerea în neființă a mamei sale. Sincere condoleanțe familiei îndurerate. (I-20)**

✝ **Familia Constantin Simirad transmite sincere condoleanțe familiei Alexandru Sălceanu și este alături de aceasta la durerea pricinuită de pierderea mamei. Dumnezeu s-o odihnească în pace. (I-20)**

✝ **Familia Mihai Arcana este alături de dl. director al Agenției Romtrans Iași, Dan Florin Muraru, la trecerea în neființă a tatălui și transmite sincere condoleanțe întregii familii. (000462)**

✝ **Familia Emil Scarlat este alături de dl. Dan Florin Muraru la pierderea tatălui și transmite condoleanțe familiei îndoliate. (000463)**

✝ **Colectivul Biroului Romtrans Nicolina Iași este alături de dl. director Dan Florin Muraru la trecerea în neființă a tatălui și transmite sincere condoleanțe familiei. (000464)**

✝ **Salariații Biroului Tehnic Investiții Aprovizionare din cadrul Agenției Romtrans Iași sînt alături de dl. director Dan Florin Muraru la pierderea tatălui. Condoleanțe întregii familii. (000464)**

✝ **Conducerea Spitalului „Sf. Spiridon" anunță dispariția tragică a distinsului prof. dr. CONSTANTIN DOLINESCU, fost director al Spitalului, remarcabil reprezentant al școlii de chirurgie ieșene, distins dascăl și om cu deosebite calități. Sincere condoleanțe familiei îndurereate. (000466)**

✝ **Colegii din Agenția ING Nederlanden Iași sînt alături de Mioara Băetu în aceste clipe grele pricinuite de decesul tatălui. Sincere condoleanțe. (000459)**

✝ **Conducerea S.C. „Aurora" S.A. Tg. Frumos transmite condoleanțe dir. tehnic, ing. Neculai Ocheană pentru decesul fratelui, ing. DUMITRU OCHEANĂ, din Huși. (1979546)**

✝ **Colectivul de salariați al S.C. „Aurora" S.A. Tg. Frumos transmite condoleanțe dir. tehnic, ing. Neculai Ocheană, pentru decesul fratelui, ing. DUMITRU OCHEANĂ, din Huși. (1979546)**

✝ **Întreg personalul Clinicii a III-a Chirurgie de la Spitalul „Sf. Spiridon" Iași regretă profund dispariția prof. dr CONSTANTIN DOLINESCU, cel care a fost șeful Clinicii, personalitate proeminentă a chirurgiei ieșene și om de o deosebită probitate. Transmitem sincere condoleanțe familiei îndoliate. (2218367)**

✝ **Familiile Gheorghe Dumitru și Marcel Perjoiu aduc un ultim omagiu celei care a fost TAMARA SĂLCEANU, prietenă și vecină deosebită. Dumnezeu s-o ierte. Condoleanțe familiilor îndoliate. (2218360)**

✝ **Colectivul Clinicii I Chirurgicale Iași regretă profund dispariția celui care a fost prof. dr. CONSTANTIN DOLINESCU, apreciat chirurg, distins cadru didactic al U.M.F. Iași și transmite sincere condoleanțe familiei îndoliate. Dumnezeu să-l odihnească în pace. (2218363)**

✝ **TAMARA SĂLCEANU s-a luptat cu toată dragostea pentru cei dragi de a-și mai prelungi viața, dar ceasul s-a oprit. Cei ce au iubit-o o plîng cu lacrimi ce nu se vor șterge. Lala este și va rămîne alături la ireparabila pierdere și asigură familia Sălceanu de toată compasiunea. (2824014)**

✝ **Familia Dan Boian transmite sincere condoleanțe și întreaga compasiune familiei prof. dr. Alexandru Sălceanu pentru irecuperabila pierdere suferită prin decesul mamei - TAMARA SĂLCEANU. Dumnezeu s-o odihnească. (2218354)**

✝ **Colectivul Clinicii IV Chirurgie, Spit. Univ. C.F. regretă despărțirea, după o grea suferință, a distinsului coleg, prof. dr. CONSTANTIN DOLINESCU, fost conducător al clinicii III chirurgie. Transmitem sincere condoleanțe întregii familii și celor care l-au cunoscut și iubit. (I.20)**

✝ **Familia Paul Petrișor transmite sincere condoleanțe și este alături de familia Alexandru Sălceanu la greaua pierdere suferită prin dispariția mamei - TAMARA SĂLCEANU. Dumnezeu să o odihnească în pace. (000449)**

✝ **Consiliul profesoral al Facultății de Electrotehnică ia parte la adînca durere a domnului conf. dr. ing. Alexandru Sălceanu, cauzată de decesul imprevizibil al mamei sale. Sincere condoleanțe. (000450)**

✝ **Colegii din catedra de Măsurări electrice și Materiale electrotehnice sînt alături de domnul conf. dr. ing. Alexandru Sălceanu la marea durere pricinuită de decesul scumpei sale mame. Să-i fie țărîna ușoară. (000451)**

✝ **Colectivul „Kosarom" mag. 4 - Autogară este alături de doamna Elena Grigore la marea durere pricinuită de pierderea tatălui și transmite sincere condoleanțe familiei îndoliate. Dumnezeu să-l ierte și să-l odihnească. (1979544)**

✝ **Locatarii blocului 360 A, str. Han-Tătar, transmit sincere condoleanțe familiei profesor universitar Alexandru Sălceanu, pentru pierderea suferită prin decesul mamei. (000452)**

✝ **Sîntem alături de Sandu și Cecilia Sălceanu și le transmitem toată compasiunea pentru pierderea suferită. Sincere condoleanțe. Familia Dumitru Curecheriu. (000455)**

✝ **Gabi și Edi Untu sînt alături de Cecilia și Sandu Sălceanu în aceste momente deosebit de grele datorate trecerii în eternitate a mamei. Dumnezeu să o odihnească în pace. (2218143)**

✝ **Colectivul S.C. „Romtrans" S.A. Iași este alături de domnul director Dan Florin Muraru în aceste grele momente pricinuite de decesul tatălui și transmite sincere condoleanțe familiei îndoliate. (000454)**

AGENDA OMULUI DE AFACERI

ETNIS

Distribuitor **Vaillant, Bosch și Viessman,** vă oferă:

Centrale Vaillant
model nou la prețuri mai mici

- **Radiatoare de oțel, aluminiu și fontă**
- **Rezervoare gaze lichefiate "Shell"**

AER CONDIȚIONAT
Proiectare, montaj și garanție 3 ani
Plata în 6 rate lunare
REDUCERE 15%

Iași - Str. N. Iorga 7D, bl. F5, tel. 032/230113, fax 032/232690, telemobil 094613246, 094554249

ROTHERM

Reprezentant **FERROLI** - CE

- Cazane și centrale termice
- Calorifere din aluminiu și fontă
- Echipamente condiționare și climatizare

Prețuri speciale pentru distribuitori
BONUS SURPRIZĂ
pentru fiecare centrală achiziționată
Vînzări en gros și en detail
PLATA ÎN RATE

Iași, Bd. T. Vladimirescu nr. 40 (Bucșinescu)
Tel/Fax: 032/175105, 272340, 093-243670

P.S. INTEX S.A.

vă oferă prin **Magazinul Instalatorilor**

- ȚEAVĂ **Pexal** ∅16 **20900 lei cu TVA** PREȚ PROMOȚIONAL
- Țevi și fitinguri cupru **YORKSHIRE**
- Radiatoare **BIASI** și **DUNAFERR**
- Centrale termice cu tiraj forțat **BIASI 24 KW 541 USD + TVA**
- Centrale termice pe combustibil solid și gaz **TERMOTEKA**

Șos. Păcurari nr. 70, bl. 550
(vis-à-vis Registrul Auto Român)
Tel./Fax: 032-257866 ; 095-525146, 094-620882

Alcon Plus

TÎMPLĂRIE DIN ALUMINIU ȘI DIN PVC
GEAM TERMOPAN

ACEEAȘI CALITATE LA UN PREȚ AVANTAJOS

Tel.: 032/ 278680, int. 2106
Mobil: 093/508680

GRUPUL DE INSTALAȚII ȘI CONSTRUCȚII

Distribuitor
CENTRALE TERMICE
RADIANT și MORA MORAVIA
Execută și proiectează:
INSTALAŢII ÎNCĂLZIRE, GAZE, SANITARE, ELECTRICE

Iași, str. Splai Bahlui 22
Tel/fax: 032/237260, mobil 093-645798; 093-639.363

Clima Therm Center

Centrale termice, cazane, radiatoare, boilere, automatizări
Aparate de aer condiționat, ventilație, condiționare

PLATA ÎN RATE
Soluții tehnice, montaj și service specializat.
Iași - Str. Sărăriei 50, Tel/fax: 032/261833

YV

ALARME 300%

- CLINICA DE PARBRIZE

Păcurari 92 (incinta Transmixt), tel: 259.690

CASA DESIGN

Distribuitor:
Bosch, ACV , Saunier Duval

- Centrale termice pe gaz, motorină, electrice
- Radiatoare oțel, aluminiu
- Materiale pentru instalații
- Proiectare, execuție, service.

Iași, Bd. T. Vladimirescu nr. 59
Tel.: 032-174565, mobil 094-787234

METRONOM

BRAMAC - sisteme de învelitori
Schindler - ferestre de mansardă
schiedel - sisteme de coșuri, șeminee

Garanţie 30 ani
Servicii asigurate
Montaj și asistență tehnică
Calculul necesarului de material și transport gratuit

Iași, str. Împăcării 25.
Tel./fax: 032/220877, 094-629569

SC VECTRA SRL

DISTRIBUITOR AER CONDIȚIONAT DAEWOO, LG
INSTALAȚII DE VENTILARE
CAMERE FRIGORIFICE
INSTALAȚII FRIGORIFICE
CENTRALE TERMICE
PLATA ÎN RATE

Tel. 032/277806,094/629579
fax 032/277807

COLECON

Execută:

LUCRĂRI DE CONSTRUCŢII
AMENAJĂRI INTERIOARE
LUCRĂRI DE R.K.

În condiții de calitate și termene de construcție scurte

Tel. 032-251022, 217868,
Fax 032-251310

DANSOR

STUDIO FOTO

- **Minilaborator foto**
- **Copiatoare (imprimante) color și alb negru**

Cel mai bun raport preț-calitate/ copie

Lăpușneanu 7-9 (Galeriile de Artă
Telefon: 032-258.323/ 032-146.561

GRUPUL DE FIRME ROMFIN

Tîmplărie din aluminiu

Iași, str. Rampei nr. 9A
tel.fax: 214 090

RADIX SERVICE

comercializează
Contoare apă rece și caldă
Cazane și boilere
BOSCH, ARISTON, VIESSMANN, HOVAL
Echipamente de climatizare
Materiale pentru instalații termice, sanitare și electrice
Asigurăm garanție la echipamente și lucrări
PLATA ÎN RATE!

Iași, I.C. Brătianu 20-22
tel.: 032/217590, tel/fax: 032/218765
(sens giratoriu Teatrul Național - intrare prin gang)

Restaurantul COTNARI

Oferă:

- Servicii catering (la sediul clientului)
  - preparrarea, servirea mesei de prânz
  - organizarea de simpozioane, cocktail-uri, congrese
  - lansare de produse și servicii
- Servicii de alimentație publică mese festive (nunți, botezuri) și alte manifestări la sediu

Iași, bd. Socola nr. 16
tel. 237.310; 136.182; 092-357.824

KUBITECH

comercializează

- Aparate aer condiționat **noi și second hand**
- Izolație termică tubulară și saltea adezivă K-Flex
- Consumabile, scule, freon accesorii pt. tehnică de frig
- Camere frigorifice, compresoare, agregate

Plata în rate și leasing

Iași, șos. Păcurari 55, bl. 548, tel./fax 257555

S.C. INFROMEX

- ✓ *Agende, calendare, felicitări sezon personalizate sau nu la preț de producător*
- ✓ *Imprimerie textilă*
- ✓ *Producție publicitară în expresie serigrafică, si/sau tipografică*
- ✓ *Sacoșe festive pentru cadouri, personalizate sau nu.*

Str. Oancea nr. 10, bl. 354, parter
Tel.: 032-270737; 278210, mobil 093-709405

IAŞISTING

DOTĂRI SERVICE P.S.I.
EXTINCTOARE
(verificări, reparații, reîncărcare)

- ◆ ignifugarea materialelor
- ◆ furtune P.S.I
- ◆ proiectare
- ◆ avize și autorizații

Bd. D. Cantemir nr. 8 bl. P2, sc. B, ap. 1
tel./fax: 237.515; mobil: 094-834.966

EURO-FRIG

UTILAJE FRIGORIFICE
VÂNZĂRI-MONTĂRI-REPARAȚII-SERVICE

- **CARRIER - INSTALAȚII FRIGORIFICE NOI**
  - INSTALAȚII AUTO - pentru transport produse alimentare
  - INSTALAȚII DE CONDIȚIONARE A AERULUI
  - INSTALAȚII PENTRU CAMERE FRIGORIFICE
- **SECOND HAND** VITRINE, LĂZI, CAMERE FRIGORIFICE, AER CONDIȚIONAT

Tel./fax: 032/250836, mobil 094 792529

S.C. "DOSOFTEI" S.A. IAȘI
Editură & Tipografie

EXECUTĂ LA COMANDĂ ȘI COMERCIALIZEAZĂ LA CELE MAI MICI PREȚURI:

- ✓ Reviste, pliante, afișe, mape prezentare, etichete
- ✓ Caiete, agende
- ✓ Imprimate tipizate comune pe economie
- ✓ Formulare tipizate cu regim special personalizate (Societatea este abilitată de MFP prin CN Imprimeria Națională București)
- ✓ Hîrtie pentru ambalaj personalizată
- ✓ Hîrtie imprimantă, scris, offset, xerox
- ✓ Ambalaje de carton

Str. Sf. Lazăr 27, Iași-6600, Tel./Fax: 032-137060

QNET

comercializează și execută montaj
AER CONDIȚIONAT
AKAI
Rate și leasing

Iași, Costache Negri 60,
tel. 032/276409, 092-349733

MELCRET FONOTERM

Tîmplărie din aluminiu
cu TVA 0%
25 de culori - la același preț
conform ordinului Ministrului de Finanțe nr. 1026 din 20.07.2000

Bd. Poitiers nr. 14, tel. 231023, 270817

A&C ELECTRIC GRUP

FIRME SI CASETE LUMINOASE
LITERE SI SIGLE VOLUMETRICE
PANOURI STRADALE
COPERTINE • ACOPERIRI TERASE
BANNERE • STEAGURI
INSCRIPTIONĂRI CU VINYL
SIGNALISTICĂ DE INTERIOR

TÂMPLĂRIE DIN ALUMINIU
AMENAJĂRI CU GIPS-CARTON

RATE! MARI REDUCERI!

Iași, str. Gării 15 (colț cu str. Uzinei)
tel./fax: 032-236.444, 112.591

Tec Telecom

Comercializeaza, monteaza si asigura service:
AER CONDITIONAT
incepand cu 12.700.000 lei
SISTEME DE VENTILATIE SI CLIMATIZARE
garantie la echipamente si lucrari

str. Ghica Voda 14, tel/fax. 032-21 80 80, 27 81 81
sales@tectelecom.com

MIRFAN MOBILUX

Comercializează

- *mobilă sufragerie* • *holuri*
- *dormitoare* • *bucătării*
- *mic mobilier*

Plata în maxim 36 de rate lunare
Program luni - vineri: 9.00 - 19.00
sîmbătă: 9.00 - 13.00

Alexandru cel Bun
(vis-a-vis de alimentara Minerva)
tel. 032/152647

TRAX

Comercializează și execută montaj:

AER CONDIȚIONAT
MITSUBISHI, TADIRAN, ARISTON

CENTRALE DE CLIMATIZARE
TADMOR

SISTEME DE VENTILAȚIE cu tubulatură rigidă ALP și flexibilă TWITOPLAST

GRILE ANEMOSTATE,
distribuitoare, obturatoare TWITOPLAST

Iași, Splai Bahlui stg. 55B (clădirea CERTEX)
tel. 237.945, 092 516.130, 093 516.722

KIN SRL

Proiectare, livrare, montaj,service și reparații.

- CAMERE FRIGORIFICE
- INSTALAȚII FRIGORIFICE: compresoare, agregate, condensatoare, vaporizatoare, instalații auto
- UTILAJE FRIGORIFICE: vitrine, lăzi congelatoare,mașini cuburi și fulgi gheață, dozatoare bere
- DOTĂRI SUPERMARKET
- APARATE AER CONDIȚIONAT

PLATA ÎN RATE SAU LEASING !

Magazin: Șos. Nicolina nr. 48, bl. 971A
tel./fax: 032/250951, mobil: 094/620217

FUJIYAMA KARATE CLUB

Înscrieri
KARATE TRADIȚIONAL

Grupe	copii	5 - 10 ani
	juniori	10 - 18 ani
	tineret	18 - 23 ani

Luni, miercuri, vineri: 19.00-20.30

Sala Sport: Șc. Gen. Nr. 15 (zona Autogară)
Tel. 112400, 236380

EUROPA GROUP

COMERCIALIZEAZĂ SI EXECUTĂ MONTAJ

- Centrale termice Bosch, Protherm, Saunier Duval, ACV-Milenium
- Radiatoare KORADO
- Teavă multistrat HENCO
- Rezervoare propan SHELL
- Armături industriale HAWLE
- Aer conditionat 14.000.000 lei TVA inclus.

PLATA ÎN RATE

Tel. 032-279300, 245582

Tec Telecom

CALCULATOARE
SECOND-HAND
Pentium 75,133,166, 200 Mhz
AMD K6-2: 300, 450, 500 Mhz
Pentium II 233, 400Mhz
Laptop P 120, 133, 266 Mhz

str. Ghica Voda 14, tel/fax. 032-21 80 80, 27 81 81
sales@tectelecom.com

Tehnică de calcul

Navig@tor CENTER

INTERNET Café,
CALCULATOARE, COMPONENTE

B-dul Independenței nr. 11-13,
vizavi de librăria ESCULAP
tel. 215860, 210151

AMD Duron 700/ 64Mb/ HDD 10GB/ Monitor 14"/ CD-ROM 52X,
Sistem nou, garanție 24 luni, Preț: 13.200.000 lei.

GARANTAT !!!

Oferta de second-hand: P133/32MB/1,6GB/ Monitor 15". Preț: 5.400.000 lei.
P200/32MB/HDD2,1GB. Preț. 5.400.000 lei.
Monitor 15", digital. Preț: 2.400.000 lei.
Monitor 15" (fără talpă), digital. Preț: 2.100.000 lei.
Monitor 17"/OSD/1600 per 1200. Preț: 3.900.000 lei.
La sistemele second-hand garanția este de 6 luni.

MILLENIUM CENTER

SC J22-399-2001 SRL

① Str. Stefan cel Mare nr. 4
Tel / Fax : 032-252.994

② Str. Păcurari nr. 126
Tel : 032-215.611

Pentium 133 - 79,9 USD
Pentium 166 - 125,6 USD
Pentium 200 - 151,6 USD
Pentium 750 - 357,9 USD
Mese calculator - 34,6 USD
Executăm mobilier la comandă !
Preturile nu contin TVA
Refil-uri InkTec - preturi promotionale
Hârtie Xerox Business - 99.000 lei (tva inclus)
CALCULATOARE - MOBILIER - BIROTICĂ
Cea mai bună ofertă ...
OFERTA NOULUI MILENIU !

Simţi că te-ai putea mişca mai uşor?

Fii sigur!

Cu un **pocket PC** poţi să editezi documente în Word, poţi verifica şi întocmi rapoarte în Excel, primeşti şi trimiţi e-mail-uri, poţi să îţi organizezi programul zilnic, navighezi pe Internet, înregistrezi mesaje audio, asculţi mp3-uri ...

Este **portable** computerul pe care îl poţi lua şi folosi oriunde mergi să îţi rezolvi afacerile ... chiar şi la birou.

EuroBIT
business support

rate - leasing

B-dul Ştefan cel Mare nr. 3, telefon 032-216.752, 092-358.006, e-mail expert.iasi@eurobit.ro

INFOSERVICE

INFO SERVICE

INTR-O NOUA PREZENTARE → STR. SF. LAZAR NR. 19, BL. F-3,

COMPAQ, DTK, CANON, HP, EPSON, SEIKOSHA, MINOLTA

- CALCULATOARE
- COMPONENTE
- IMPRIMANTE
- SCANNERE
- NOTEBOOK-URI
- COPIATOARE
- CONSUMABILE
- RETROPROIECTOARE
- VIDEOPROIECTOARE
- TELEFAX-URI

Produse software:
- Licente Microsoft
- Contabilitate
- Legislativ

PLATA IN RATE SI LEASING

OFERTA SAPTAMINII
- AMD K 6 2 500 Mhz
- MB VIA MVP3
- 64 MB SDRAM
- HDD 10 GB
- Video 4 MB AGP
- Monitor 15" Digital

Pret cu TVA inclus: 470 USD

Imprimanta HP 640 C	85 USD
Imprimanta Canon BJC 1000	70 USD

TEL./FAX: 211745/ 241553/094761417 *E-MAIL: minfo@mail.dntis.ro*

BIS

Tel./fax: 032-230.800
Str. Ștefan cel Mare 8-12
(Galeriile comerciale)

Pentium I 100 - 233 MMx
75$ - 190$
Monitor 14", 15", 17"
44$ - 119$
Imprimante jet Siemens
50$
(TVA inclus)

ECHIPAMENTE XEROX DIGITALE SI ANALOGICE, ALB-NEGRU SI COLOR
ECHIPAMENTE MULTIFUNCTIONALE, IMPRIMANTE LASER DE RETEA
COPIATOARE DE PLANSE, CONSUMABILE SI SERVICE

GIROS COMPANY

IASI, Sf. Lazăr 45, tel/fax 032-210.872, 237.820
e-mail: giros@mail.dntis.ro

le modèle

partener autorizat COMPAQ

RATE LEASING

- CALCULATOARE
- IMPRIMANTE
- REȚELE
- CONSUMABILE

Vă aşteptăm în str. Lăpuşneanu nr. 7B
tel./fax 239003

TakeNET

IASI
SOS. ARCU NR.1 BL T3
tel: 032 / 25 8.214

VANZARI CALCULATOARE
NOI

AMD K6-2 500 Mhz	257$
PENTIUM II 500 MHZ	261$
AMD DURON 750 Mhz	292$
CYRIX MIII 500 Mhz	234$

SECOND HAND

Compaq Deskpro P133	97$
DELL Optiplex P166	121$
Compaq P200MMX	167$
Compaq Deskpro PII233	218$

alte tipuri de configuratii se pot stabili la sediul nostru.

INTERNET cafe
- Conexiune radio
- 20 statii de lucru
- voice chat
- videoconferinta
- realizare fotografii digitale
- listari alb-negru si color
- scanner
- inscriptionari CD
- asistenta permanenta din partea angajatilor

email: takenet@mail.dntis.ro

RISO

Mașini de tipărit (Copy Printer)

MINOLTA
Copiatoare
Imprimante
Faxuri

Service autorizat • Consumabile

Q SRL Iași, str. Sf. Andrei 13, tel. 092-329250, 215690

Canon

VEC
tel: 244662
consumabile
service specializat
Str.Păcurari,12

- COPIATOARE
- IMPRIMANTE, FAXURI
- CALCULATOARE, SURSE UPS
- RETROPROIECTOARE
- MASINI DE NUMARAT BANI
- RETELE, CENTRALE
- CASE SI SISTEME FISCALE PENTRU MAGAZINE, RESTAURANTE, FARMACII

LIVIUS

Intel Product Integrator

Ai luat NOTĂ MARE la "capacitate" sau "bac" ?
MERIȚI un calculator nou performant !
Noi îți oferim o REDUCERE de preț în funcție de nota ta.
3 ani garanție integrală la calculatoarele LIVIUS !

str. Fătu 1A, tel/fax: 032-11.59.22, 11.22.21, e-mail: livius@livius.ro

SHARP

service specializat
Copiatoare second-hand
Iași, str. Străpungere Silvestru nr. 9

Tel.: 225.180
Tel/Fax: 218.054
elproma@necomm.ro

O ofertă de 10 (zece)

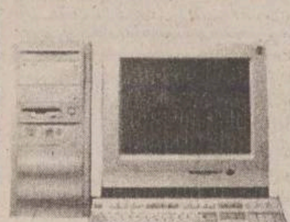

Calculator AMD DURON 750
MB DFI, Video Savage4 32MB
Sound
64MB RAM
HDD 20GB
(monitor separat, la alegere)
10.000.000

MB DFI 370, Video+Sound
INTEL Mendocino 700MHz
64MB RAM
5.375.000

Fax modem ISA 33,6Kbps
595.000

Preturile includ TVA!
Oferta este valabilă în limita stocurilor disponibile !

QUARTZ MATRIX

COMPUTER SHOP Hala Centrală, etaj 1 telefon: 219.543 - Int. 204
Sediu Central: Str. Th. Pallady 8, telefon: 217.248, 217.258,
e-mail: qmatrix@xnet.ro
www.quartzmatrix.ro

Log-Soft

Oferta săptămânii
AMD K6-2-500, MB VIA MVP3, HDD 10 Gb, DIMM 64M, 8M AGP 15" Targa, 52X Delta, sound blaster Yamaha+boxe, Win ME
483$ + TVA
Str A Panu, nr 28, tel 032/211130, 092/376367

PRIMUL COPY CENTER

În centrul Iașului, pe str. Cuza Vodă nr. 46 (lîngă Maternitate)

PREȚURI PROMOȚIONALE

Format A4 = 500 lei/față-verso
Format A3 = 1200 lei/față-verso
Format A0 = 35.000 lei/mp

Tel: 032-219.393

BAS

Tel./Fax 032 253001
@Mail : bascomp@mail.dntis.ro
Distribuitor autorizat LEXMARK
Z12 : 1.999.000 lei
Z32 3200: 2.899.000 lei

Sisteme , componente PC

PENTIUM III 733 Mhz	TVA inclus	K7 750 Mhz
610 USD		540 USD

HDD 20GB, 64 RAM, CD ROM 48X, SOUND, FAX MODEM, NET CARD, MONITOR

Info Service Computers

Str. Stefan cel Mare nr. 4; telefon: 032/241044
Importator direct Canada si U.S.A.
Sisteme noi și second hand, notebook-uri la cele mai mici preturi din oras.
Alege notebook-ul care ți se potrivește!
Internet cafe
Virtu@l World Non Stop

Calculatoare * Componente * Accesorii * Consumabile * Imprimante * Birotica * Soft * Distributie * Comunicatii * Servicii de specialitate * Networking * Telefonie mobila * Mobilier * Consultanta *

Dacă
nu crezi
că avem cele mai
bune prețuri
vino
si convinge-te
singur

COMPUTER HOUSE INVEST ∘ Bulevardul Independentei ∘ 217800

CARNETUL ZILEI

ROMANIA 1

7,00 Jurnalul de dimineată
7,15 Practic Matinal
9,30 Dragă, am micsorat copiii (s), ep. 4
10,15 TVR Craiova
10,55 TVR Cluj
11,45 TVR Iaşi
12,30 TVR Timişoara
13,15 Pasiuni (s/r)
14,00 Jurnalul de prînz
14,15 Info-Mania. Comunicatii; Perspective; Noutăţi.
14,30 Lumea dansului (r)
15,30 Oameni ca noi
16,00 Convieţuiri
17,30 O idee pe zi... pentru România
17,40 Pasiuni (s), ep. 178
18,25 Alege muzica!
19,25 Bărbaţii fatali (s), ep. 3
19,50 Familia... Corect
20,00 Jurnal. Meteo
20,40 Sport
20,45 Sub acoperire (s), ep. 10
21,45 Reflectii rutiere
22,00 Interesul general
23,00 Jurnalul de noapte
23,15 Suspecţii (Italia, 2000), ultima parte. Regia Luigi Perelli. Cu: Isabella Ferrari, Remo Girone, Sebastiano Somma
1,00 Nocturna melomanului
2,00 Jurnal. Meteo. Sport (r)
2,45 Suspectii (f/r)
4,30 Interesul general (r)
5,30 Info-Mania (r)
5,50 O idee pe zi... pentru România (r)
6,00 Alege muzica! (r)

TVR 2

7,00 Domnisoara Andreea (s), ep. 108
7,50 Poftă bună cu Petrisor
8,05 Desene animate: Marsupilami, ep. 11; Aventuri în patru labe, ep. 76; Globul dragonului, ep. 127
9,20 Arca lui Noe (r)
9,50 S Club 7 - înapoi în anii '50 (s), ep. 1
10,15 Paradisul de lîngă noi (r)
10,45 Stiri
10,50 Stăpînul animalelor (s/r), ep. 6
11,40 Veni, Video, Vici! (r)
11,50 În mijlocul furtunii (s/r), ep. 28
12,45 Domnişoara Andreea (s), ep. 109
13,40 Tribuna partidelor parlamentare
14,10 Desene animate: Sally vrăjitoarea, ep. 9; Globul dragonului, ep. 128
15,00 Tenis: Turneul de la Wimbledon, semifinale feminin
18,30 Telejurnal TVR 2
18,40 Toti împreună
19,30 Sally vrăjitoarea (d.a.), 10
20,00 Verdi (do), partea I
20,30 Pragul de sus
22,00 Familia Porter (s), ep. 5
22,30 Stiri
22,35 Captiv în viitor, ep. 35
23,30 Teatrul naţional de televiziune prezintă: Memoria teatrului
0,25 Stiri bancare şi bursiere
0,30 TVM. Mesager
1,10 S Club 7 - înapoi în anii '50 (s/r), ep. 1
1,35 Tenis (r)
4,55 Verdi (do/r)
5,25 Pragul de sus (r)

PRO TV

NAVY SEALS
They're America's secret weapon against terrorism
ORION DVD

7,00 Bună dimineata!
8,00 Stirile Pro TV - Ziarul diminetii tale
9,00 Tînăr şi nelinistit (r)
10,00 Mileniul marilor schimbări, ep. 8
10,45 Profiler, psihologia crimei (r)
11,30 Ani de liceu, ep. 7
12,00 Adunarea bătrînilor (dramă, SUA, 1987). Regia: Volker Schlondorff. Cu: Holly Hunter, Richard Widmark, Joe Seneca
14,00 Contra cronometru (r)
15,45 Colombo, ep. 4
17,00 Benny Hill
17,15 Beverly Hills, ep. 4
18,15 Tînăr şi nelinistit, ep. 1294
19,00 Stirile Pro TV
20,00 *Misiune de gradul zero* (actiune, SUA, 1990). Regia: Lewis Teague. Cu: Charlie Sheen, Michael Biehn, Joanne Whalley, Rick Rossovich.
21,45 Vacanta Mare - Garcea
22,00 Stirile Pro TV
22,30 Rokeno
22,35 Ally McBeal, ep. 3
23,30 Vacanţa Mare - Leana şi Costel
23,45 Vara lui Zero
0,00 Profiler, psihologia crimei, ep. 8
0,45 Proezia
1,15 Lista lui Sava
1,45 Dharma şi Greg, ep. 7
2,15 Jocul aşteptării (thriller, Canada, 1998). Regia: Victor Sarin. Cu: Paula Abdul, Art Hindle.
4,00 Mileniul marilor schimbări (r)
5,00 Beverly Hills (r)
6,00 Teo (r)

ANTENA 1

7,00 Observator
8,00 Detectivii Hart (r)
8,50 Animax: Bărbaţi în negru (d.a.)
9,15 Animax: Max Steel (d.a.)
9,45 Pantera roz (d.a.)
10,10 În căutarea gloriei (s)
11,00 Zile din viata noastră (r)
12,00 Elena, viata mea (s)
13,00 Stirile amiezii
13,15 Mama mea vitrega e extraterestra (r)
15,00 Detectivii Hart, ep. 6
16,00 Zile din viata noastră, ep. 196
17,00 Stiri
17,20 Maria Emilia, ep. 63, 64
19,00 Observator
19,45 Sport
19,50 Brigada mobilă
20,20 Din dragoste
22,00 Observator
22,25 Sport
22,30 *Pretender*, ep. 72
23,30 Braconierul (thriller, SUA, 1996). Regia: Richard Martin. Cu: Madchen Amick, Graham Greene, Adrian Pasdar, Robert Constanzo.
1,00 Noaptea tîrziu cu Mircea Badea
2,00 Intrigi în paradis (s)
2,45 Brigada mobilă (r)
3,15 Observator (r)
4,15 Scandalul (s)
5,00 Capcanele destinului (s)
5,45 Maria Emilia (r)

TV BIT

7,00-8,00 Bună-i Dimineata!
16,00-17,00 Vizibil/Invizibil
17,00-17,20 Stirile TV Bit

ACASA

5,15 Miracolul iubirii (r)
7,00 Teleshopping
7,15 Ştirile de Acasă (r)
7,55 Căsuta poveştilor (r)
8,15 Înger sălbatic (r)
9,15 Îngeraşul (r)
10,00 Căsuta poveştilor (r)
10,25 Acasă la bunica (r)
10,35 De 3 x femeie (r)
11,30 Betty cea urîtă (r)
12,30 Dreptul la viată (r)
13,30 Miracolul iubirii
15,30 Ia-mă acasă (r)
16,00 Înger sălbatic
16,45 Căsuţa poveştilor
17,00 Terra nostra
17,55 Acasă la bunica (reţeta culinară a zilei)
18,05 Dreptul la viaţă
19,00 Îngeraşul
Căsuta poveştilor
20,00 Stirile de Acasă
20,40 De 3 x femeie - o emisiune pentru femeia mileniului III
21,30 Betty cea urîtă
22,30 Terra nostra (r)
23,30 Stirile de Acasă
0,10 De 3 x femeie (r)
1,00 Chef de chef (r)
2,15 Muzica de Acasă, muzica nopţii

HBO

8,00 Temnita rosie ("Red Corner" - thriller, 1997). Cu: Richard Gere, Bai Ling.
9,55 Happy Gilmore (Comedie, 1996). Cu: Adam Sandler, Christopher McDonald.
11,30 Ierarhia ("Chain of Command" - thriller, 2000). Cu: Michael Biehn, Patrick Muldoon.
13,05 Înscenarea ("Wag The Dog" - satiră, 1997). Cu: Robert De Niro, Dustin Hoffman.
14,45 Scoala sub teroare ("The Faculty" - horror, 1998). Cu: Elijah Wood, Salma Hayek.
16,30 Notting Hill (Romantic, 1999). Cu: Julia Roberts, Hugh Grant.
18,30 Pe dos ("A Saintly Switch" - comedie, 1999). Cu: Vivica A. Fox, David Alan Grier.
20,00 *Umbra vampirului* ("Shadow of the Vampire" - horror, 2000). Regia: E. Elias Merhige. Cu: John Malkovich, Willem Dafoe, Udo Kier, Cary Elwes, Eddie Izzard.
21,30 Totul despre sex: Totul sau nimic (s)
22,00 Fotografia magică ("Photographing Fairies" - dramă, 1997). Cu: Toby Stephens, Ben Kingsley.
23,45 Pe urmele unui criminal în serie ("Papertrail" - thriller, 1997). Cu: Chris Penn, Michael Madsen.
1,15 Regina balului ("Jawbreaker" - comedie, 1999). Cu: Rose McGowan, Rebecca Gayheart.

PRIMA

7,00 Desene animate: Printul Valliant; Mila Superstar
8,00 Prima Mix!
13,25 Clip Art
13,30 Desene animate
14,30 Cinemagia (r)
15,00 Romania@large (r)
15,30 Special
16,30 *Comisarul Rex* (s)
17,30 Strada milion
18,00 Focus
19,00 Vară fără limite
20,00 Impact
21,00 Obiectiv
22,00 Vară fără limite
23,00 Focus Plus
23,30 Comisarul Rex (s/r)
0,25 Clip Art
0,30 Strada milion (r)
1,00 Focus (r)

RADIO TRINITAS

11,00 File de istorie
12,30 Agenda culturală
18,00 Fenomenul religios
21,00 Dialoguri de seara
22,00 Mari duhovnici în dialog muzica simfonica, religioasa, populara, cuvinte de învatatura, povesti

TELEM'

14,00 Desene animate
15,00 CIA nume de cod Alexa (r)
16,30 Film documentar
17,00 Actualitatea ieşeană
19,00 Club "M"
20,00 Desene animate
20,30 Shot Gum (superacţiune)
22,00 Tele-obiectiv
22,30 Bani murdari (superacţiune)
0,00 Film erotic

TV EUROPA NOVA

7,00 Muzică
8,00 Sandwich si Fetz
9,00 Fereastra deschisă (emisiune magazin)
10,00 La ordinea zilei (r)
11,00 As show
12,00 Reporter Tele 7 (r)
12,30 Jurnal de prînz
12,40 Reporter Tele 7 (continuare)
13,00 Muzică
15,00 Film documentar (r)
16,00 Muzică
17,00 Nova antistres (emisiune magazin)
18,00 Puţin, dar bun
18,10 Puzzle - concurs de cultură generală
18,25 Promo, publicitate
18,30 Infonova
19,00 As show
19,29 Telecaricatura zilei
19,30 La ordinea zilei
21,00 Telejurnal
21,45 Film documentar
22,15 Muzică
22,30 Telemedicina
22,30 Loto - Joker - Pariu trio
0,00 Muzică
6,30 Telejurnal (r)

Radio CONTACT

06:00 - 10:00 - "Lupta cu somnul" - Laura si Razvan se trezesc primii la Radio Contact. Cu ei lupta cu somnul e mai usoara! De la ora 8 vine schimbul 2 sa lupte cu somnul :Tudor si Marius castiga in fiecare dimineata !
10:00 - 12:00 - "Tovarasii Mei" - Armand si Johann sunt tovarasi. Daca ai curaj... asculta-i!
12:00 - 17:00 - "Muzica asa cum vrei" - Program de divertisment: muzica non-stop, concursuri, informatii diverse (in special din show-biz).
17:00 - 19:00 - "Voteaza ce Urmeaza". Acesta este singurul program in care ascultatorii pot sa decida ce melodii asculta. Realizatori: Adrian Sana si Andu Campu.
19:00 - 20:00 – 11.33.42 - Dedicatii si mesaje la11.33.42
20:00 – 22:00 - "Seara de seara cu Liana". Gazda dumneavoastra: Liana Stanciu.
21:00 - 23:00 - "Vino cu SKOL in Arsita Muzicii". Raluca Moianu si Adrian Popescu iti ofera ritmuri tropicale in miez de noapte...

17:30 - Jurnalul zilei
5:30 - 22:30**Stirile Radio Contact**:
7:10 **Revista presei centrale**
8:20 **Revista presei locale**
5:50; 6:50; 7:50; 8:50 ; 9:50 - **Contact Horoscop**

RADIO NORD - EST

6.15 ECHIPA DIMINETII - Costi şi Simona
Cel mai important lucru dimineata este să ai pe cineva alături. Iar dacă-s doi, puterea-ti creste! Fii puternic, dimineată de dimineată, cu Simona şi Costi (8.00-8.15 BBC: Stiri şi actualităti; 5.50 şi 8.25 Cristiana - cu profesorul de religie Victor Cireaşă; 8.35 - Info trafic şi radar; 9.35 - Tragerea la sorti la concursul „La Multi Ani! „; 9.45 - Sport cu Ovidiu Minea; 10.15 - Cea mai enervantă piesă; 10.40 - Mesaje)
Realizatori: Costi Rezlescu şi Simona Gherghe
11,00 BBC: Ştiri şi actualităti
11,15 TREI CEASURI BUNE
Alinuta-i cu noroc! Pisica neagră, oglinda spartă si pasul cu stîngul sînt anihilate! Stop ghinion!
Realizator: Alina Balas
14.00 BBC: Ştiri şi actualităti
14.30 NORD' EST CAFE
Intră în atmosfera anilor '80 sau '90, asează-te în coltul cu oldies sau în cel cu noutăti. Alegerea îti apartine. După-amiaza va fi oricum relaxantă şi plină de premii! 16.15 - Sport cu Ovidiu Minea
Realizator Alex Canariov
17.00 PULS NORD-EST
Cel mai important grupaj informativ al zilei (stiri, reportaje, interviuri, relatări din actualitatea locală si natională)
18.00 BBC: Ştiri şi actualităţi
18.30 BUZDUGANUL DE SEARĂ
Cel mai ascultat program radio din Iasi. Unii sînt pentru, altii sînt împotrivă, dar toată lumea îl ascultă.
Realizatori: Daniel Buzdugan si Octavian Tudorache
21.00 BBC: Ştiri şi actualităţi
21.30 PE LIMBA LUI EROS - talk-show despre dragoste si sex.
Realizatori: Vasile Mihăescu si Costi Rezlescu
0.00 Nopţi de catifea

9.45 şi 16.15 - Sport cu Ovidiu Minea 9.15; 13.15; 19.15 Alo, Generatia Sto?! - telefonul care te surPRINDE - rubrică de Daniel Buzdugan şi Octavian Tudorache
8.45; 13.45; 17.45 - Scafandru de Bahlui, tabletă de Cătălin Mihuleac
7.25; 9.25; 11.25; 13.25; 15.25; 17.25 Power-play-ul zilei - prezentat de Alex Canariov

RADIO IAŞI

6,00 Diminetile noastre (7,00 - Radiojurnal Radio România)
8,00 Buletin de ştiri
8,05 Matineu cu... cîntec
9,00 Buletin de ştiri
9,05 Matineu cu... cîntec (continuare)
10,00 De 10 ori România - Radiocircuit
11,00 Buletin de ştiri
11,05 Meridian - Radio-almanah (12,00 - Ştiri)
13,00 Radiojurnal Radio România
13,15 Cotidian sonor
14,30 Punctul de fierbere (anchetă radio)
15,00 Buletin de ştiri
15,05 La zi în viata partidelor parlamentare
15,30 Dialog interetnic
15,45 Itinerar folcloric
16,00 Radiojurnal Radio România
16,15 Tineret-Club
17,00 Buletin de stiri
17,05 Tineret-Club (continuare)
18,00 Buletin de stiri
18,05 Dedicatii muzicale
19,00 Radiojurnal Radio România
19,20 Evenimentele zilei
20,00 Teatru la microfon
21,30 Succese ale muzicii internationale

Oferta săptămînii: TELECOMUNICAŢII

DIALOG FREE 9$/luna
Philips Savvy 680.000lei
Nokia 6150 4.600.000lei
Magazin1: Colt cu Cinema Victoria
Magazin 2: Hala Centrala et.1
NOU!
CALLER ID
TELEFOANE CU IDENTIFICAREA APELANTULUI
Tec Telecom Str. Ghica Voda 14, Tel/Fax: 032-232638, 233910, sales@tectelecom.com

dialog 4$ DIALOG INEDIT
*Fără TVA.
Nou! Tarifare la secunda pentru toate tipurile de abonament!*
*dupa primul minut
le modèle
str. Lăpuşneanu nr. 7B - tel/fax 032 239003
Ericsson T10 .... $57
Motorola v2288 .... $30
Motorola T180 .... $27
Sagem 922 .... $25
Maxon 3204 .... $16
Preţuri fără TVA

dialog
Sistem propriu de rate
Girexim
Dialog FREE 9$
120 minute gratuite în reţea şi tarif de 0,05$/min după consumarea acestora.
Detalii în magazine!
La fiecare activare Girexim oferă cadou un telefon PHILIPS DIGA
ABONAMENT LUNAR 4$
Gavril Muzicescu 7A, parter, tel: 215981; Independenţei D1, tel: 111257; program: 10-19, sîmbăta: 9-13

dialog 4$* Dialog inedit
Dialog FREE 9$
Siemens S6 - 125.000 lei*
CADOU ÎNCĂRCĂTOR AUTO HUSĂ SUPORT
Alcatel OTC DB - 500.000 lei*
Sagem S22 - 650.000 lei*
* Preţurile nu includ TVA
Sînt valabile numai cu conectare
HALLEY Wireless Communication
Bd.Ştefan cel Mare şi Sfânt 13
tel./fax 032-276004
Bd. Independentei 1-5
tel./fax 032-278180

dialog
DIALOG FREE
Abonament: 9$/lună*** Tarif/min: 0,05 $ după consumarea celor 120 min.
120 minute x 0,00$/min*
pentru convorbirile Dialog-Dialog
Detalii în magazine!
* în afara orelor de vîrf (22.00 - 07.00) şi în week-end
S.C. LOCADO COM S.RL.
IASI, B-DUL INDEPENDENTEI NR. 27, TEL:214259

dialog
Reţeta GSM GRATIS!
Pui Două ore gratis pe lună la Dialog Free*
...Adauga: Un telefon Nokia GRATIS **
...Dupa gust Cadouri pentru fiecare conectare!
va ureaza Conectare Buna
TeleCom
* între orele 21,00-7,00 şi toata duminica
Bd. Independentei nr. 9, bl. D1, parter
tel./fax: 258289
e-mail: marketing@radcom.ro

dialog
Preturi începând cu 9$*
ERICSSON R310s R320s la numai 69$*
Pentru conectare fara telefon primesti 300.000 lei!
EUROTEL 2000
MITSUBISHI TRIUM
MOTOROLA D520
MAXON 3204
Cu noul abonament DialogFree devii pasare de noapte. Comunici gratuit noaptea si duminica toata ziua
Beneficiezi lunar de 120 de minute GRATUITE in retea si de tarif de 0.05$/min*, dupa consumarea acestora**
Totul pentru numai 9 $*.
IASI, Str. Stefan cel Mare, Nr.4,vis-a-vis de Moon Palace,langa Guliver, TEL/FAX: 032.259.429

AUTOTELECOM S.A.
Bd. Independenţei nr. 11, bl. D, mezanin (deasupra pieţei)
Tel./fax: 276 413
Agent Autorizat cosmorom
• Nokia 5130 → 29 $*
• Ericsson R320s → 69 $*
Pentru fiecare conectare - un cadou surpriză !
OFERTA COSMOROM
• abonament Cosmorom ATU - 4 $/lună*
• abonament Cosmorom Plus 25 - 9 $/lună* + 25 minute gratuite
* Preţuri fără TVA, în limita stocului disponibil.

ERICSSON
Send New Text:
IA-TZI OKELARII DE SOARE !]
A2628s
YES

Noul telefon Ericsson A2628s este doar
29 USD**
în limita stocului disponibil numai cu conectare la reţeaua CONNEX
Dacă te abonezi la CONNEX până la 15 august 2001 poţi câştiga:
· 1 excursie pentru două persoane în Insulele Maldive
· 10 excursii pentru două persoane în Antalya
· 200 genţi de voiaj, 200 fotolii gonflabile şi 200 genţi frigorifice
Planul de vacanţă mai conţine:
· 3 luni de abonament gratuit*
· abonament promoţional cu doar 5 dolari** pe lună
· CONNEX Cent, singurul abonament cu 1 cent/minut în weekend***
*Prima, a patra şi a opta lună de abonament
**Nu include TVA
*** Primele 500 de minute pe lună în weekend de convorbiri în reţea
Detalii în magazine
EuroBIT îţi oferă gratuit şi la alegere o pereche de ochelari de soare pentru fiecare telefon cumpărat sau abonament CONNEX încheiat.
EuroBIT
Expert Center - Ştefan cel Mare nr. 3, 092-358.006
B-dul Independenţei nr. 7 – Top Romanţa, 092-849.849
Sf. Lazăr nr. 45-47, 093-599.611
Hala Centrală, 092-358.003
dealer autorizat CONNEX

NOU
Un nou magazin
MOBISHOP
în Bd. Socola nr. 1
(zona Podu Roş)
tel. 237791, 093 511222
29*$
NOKIA 3210
* Drepturi de autor 2000, NOKIA Mobile Phones.
Toate drepturile rezervate
+ prima lună un abonament gratuit la Monitorul
Dacă te abonezi la CONNEX până la 15 august 2001 poţi câştiga:
· 1 excursie pentru două persoane în Insulele Maldive
· 10 excursii pentru două persoane în Antalya
· 200 genţi de voiaj, 200 fotolii gonflabile şi 200 genţi frigorifice
Planul de vacanţă mai conţine:
· 3 luni de abonament gratuit*
· abonament promoţional cu doar 5 dolari** pe lună
· CONNEX Cent, singurul abonament cu 1 cent/minut în weekend***
*Prima, a patra şi a opta lună de abonament
**Nu include TVA
*** Primele 500 de minute pe lună în weekend de convorbiri în reţea
Detalii în magazine
MOBISHOP Str. Palat nr. 2; tel.: 239.080
dealer autorizat CONNEX

Log-SofT
Str. A. Panu, 28, tel.032-211130
STATII RADIO
-leasing si rate-
MOTOROLA
YAESU Authorised Dealer

GIROS COMPANY
Distribuitor Autorizat dialog
cu noul abonament Dialog FREE
devii pasăre de noapte
SOLUTIA COMUNICARII PERFECTE

Comunici gratuit noaptea şi duminică toată ziua. Beneficiezi lunar de 120 de minute GRATUITE în reţea şi de tarif de 0.05$/min.* după consumarea acestora**. Totul pentru numai 9$.
IASI str. Sf. Lazar nr. 45 tel. 210872 237820
HIRLAU str. Stefan cel Mare nr.20 tel. 720081
*Pretul fara TVA
**între orele 21.00-07.00 şi duminica
MOBILE

LA cele mai mici PRETURI
ACCESORII PENTRU : TOATE TIPURILE DE TELEFOANE !

PANORAMIC

Înapoi în Serai?

Gheorghe Hagi a declarat, într-un interviu apărut, ieri, în cotidianul turc „Sabah“, că este dispus să revină la Galatasaray în cazul în care va primi o ofertă de la gruparea turcă, după ce îi expiră contractul cu Federația Română de Fotbal. ***„Oricine ar dori să devină antrenorul formației Galatasaray. În prezent, sînt antrenorul naționalei României și singurul meu scop este să valorific în modul cel mai bun această șansă“***, a spus Hagi. Selecționerul naționalei României a precizat că mai are de încasat de la clubul din Istanbul o sumă de bani. ***„Conducerea grupării turce i-a spus impresarului meu, Ioan Becali, atunci cînd l-am trimis la Istanbul pentru a rezolva această situație, că își va achita datoriile față de mine în cel mai scurt timp. Eu am făcut sacrificiile necesare și sînt convins că și ei vor face același lucru“***, a menționat Hagi.

Ghioane este jucătorul Kievului

Mijlocașul echipei Rapid, Tiberiu Ghioane, a semnat un contract pe cinci ani cu campioana Ucrainei, Dinamo Kiev, a anunțat, ieri, agenția „Onefootball“. Potrivit agenției citate, clubul Rapid va primi aproximativ 2,5 milioane de dolari, în timp ce mijlocașul român va avea un salariu anual în valoare de aproape 850.000 de dolari. Ghioane va evolua la formația ucraineană alături de un alt român, Florin Cernat, care a semnat pentru Dinamo Kiev în iarna acestui an. ***„Staruri ca Andrei Șevcenko și Serghei Rebrov au jucat la Dinamo Kiev, care are o istorie atît în campionat, cît și în cupele europene. Echipa va evolua în Liga Campionilor, competiție ce reprezintă o șansă excelentă pentru tinerii jucători. Voi fi împreună cu Florin Cernat, coechipierul meu la reprezentativa de tineret a României. Sînt tînăr și vreau să demonstrez că sînt un jucător competitiv“***, a declarat Tiberiu Ghioane. Un alt jucător român prezent în probe la Dinamo Kiev este atacantul Victoraș Iacob, de la Rocar.

Mutu face ochi dulci Galatei

Adrian Mutu a declarat, într-un interviu apărut în cotidianul turc „Fanatik“, că, în cazul în care nu va mai rămîne în Italia, ar fi fericit să evolueze la Galatasaray. Jucătorul român își petrece vacanța, împreună cu soția lui, Alexandra, în stațiunea turcă Antalya. ***„În zece zile, situația mea în Italia va fi clarificată. Ca orice român, și eu cunosc pe Galatasaray, echipă antrenată de Mircea Lucescu și la care au evoluat Adrian Ilie, Filipescu, Hagi și Gheorghe Popescu, și îi urmăresc cu interes evoluția și performanțele“***, a precizat Mutu. El a menționat că, în cazul în care va evolua la Galatasaray, nu se va simți străin în Turcia nici măcar o zi. ***„Relațiile foarte bune existente între statul român și cel turc ne determină pe noi, românii, să ne apropiem mai mult sufletește de Galatasaray. În plus, din punct de vedere tehnic și tactic avem aceeași mentalitate în fotbal“***, a spus Mutu. Jucătorul român a adăugat că nu cunoaște nici un fotbalist din România, inclusiv Datcu și Nunweiller, care, după ce a evoluat în Turcia, să se declare nemulțumit de acest lucru. ***„Din acest motiv, pot spune că, în cazul în care nu voi rămîne în Italia, voi accepta să fiu transferat la Galatasaray. Aș vrea ca un lucru să fie clar: Eu și Alexandra iubim Turcia și pe turci. Și, după cum ne simțim bine, aici, în vacanță, aș fi fericit și dacă aș evolua la Galatasaray“***, a precizat Adrian Mutu.

Pantani revine la sfîrșitul lui iulie

Rutierul italian al echipei Mercatone Uno, Marco Pantani, care a abandonat Turul Italiei în etapa a XVII-a din cauza unei gripe, a anunțat, pe site-ul său de pe Internet, că va reveni în competiții la sfîrșitul lunii iulie. Un responsabil al grupării Mercato Uno, Giuseppe Martinelli, a declarat că Pantani s-a vindecat și va participa la finalul lunii iulie la o cursă ciclistă, care nu a fost încă aleasă. ***„Sperăm să ne putem prezenta la Turul Spaniei cu o echipă puternică, care să-l susțină pe Pantani“***, a menționat Martinelli.

Rednic semnează astăzi cu băcăuanii

Tehnicianul Mircea Rednic a declarat că va semna astăzi cu FCM Bacău un contract pentru un an, cu posibilitatea prelungirii pentru încă unul. Rednic a precizat că obiectivul echipei moldovene va fi să ajungă cît mai sus în clasamentul primei divizii. ***„Responsabilii clubului au spus că vor pune la dispoziție tot ceea ce este necesar pentru ca echipa să se claseze chiar pe unul dintre primele patru locuri, pentru a spăla rușinea“***, a menționat Rednic. ***„La Bacău structura clubului este foarte bună, condițiile de pregătire de asemenea sunt bune, iar echipa beneficiază de susținerea întregului oraș„***, a spus fostul antrenor giuleștean. Rednic a afirmat că s-a despărțit de Rapid pe cale amiabilă. ***„M-am întîlnit cu George Copos, cu care am discutat și ne-am despărțit prieteni. Mai sunt cîteva detalii financiare legate de contract pe care le vom clarifica“***, a spus Rednic, a cărui înțelegere cu gruparea feroviară expira la finalul sezonului 2000/2001, dar avea drept de prelungire pentru încă doi ani. Rednic negociase și cu conducerea clubului Sportul Studențesc pentru un contract pe o perioadă de doi ani.

Capriati ar merita Marele Șlem

■ *trei americance s-au calificat în semifinale la Wimbledon*

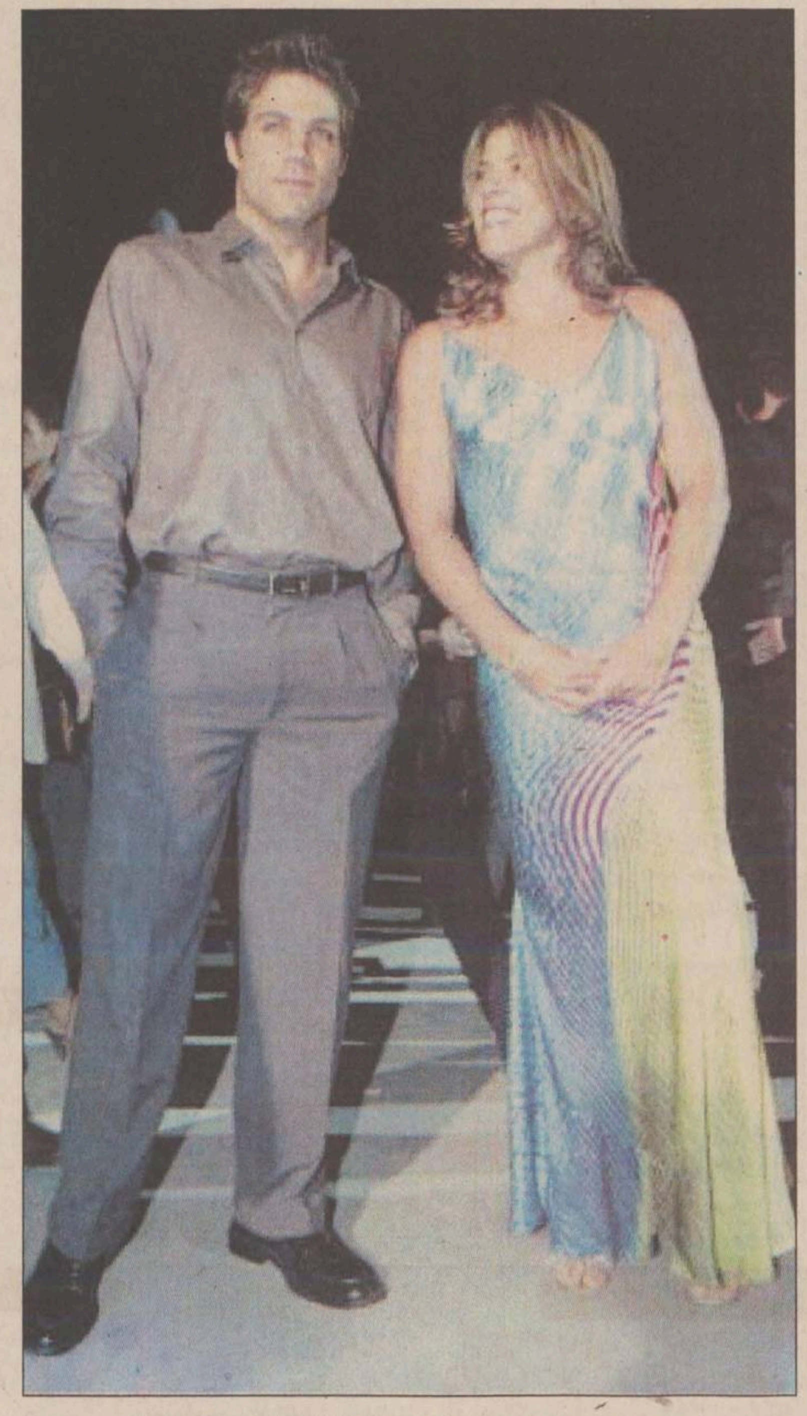

Jennifer a sărbătorit calificarea în semifinale împreună cu prietenul ei

Jennifer Capriati, a patra favorită a competiției, s-a calificat în semifinalele turneului de la Wimbledon, revenind senzațional în meciul jucat pe arena centrală împotriva compatrioatei sale Serena Williams, cap de serie nr. 5. Cîștigătoarea turneelor de la Melbourne și Roland Garros în acest an a pierdut primul set cu 4-7 în tie-break, iar înfrîngerea părea iminentă, la 3-5 în setul secund. Însă Capriati a revenit și a cîștigat următoarele nouă game-uri, o serie care a făcut-o să conducă cu 5-0 în setul decisiv, pe care avea să și-l adjudece la 3. În final a fost 6-7, 7-5, 6-3 pentru jucătoarea în vîrstă de 25 de ani, care (coincidență) o învinsese pe Serena Williams și în sferturile de finală ale turneului de la Roland Garros. Capriati se califică în penultimul act al turneului londonez, pentru prima dată din 1991, an în care devenea cea mai tînără jucătoare ajunsă în această fază, la doar 15 ani. Povestea continuă, deci, pentru Jennifer Capriati, adversara sa din semifinale urmînd să fie Justine Henin. Belgianca a zdrobit-o cu un neverosimil 6-1, 6-0 pe fosta cîștigătoare din 1994, iberica Conchita Martinez.

Și Venus Williams s-a calificat în semifinalele turneului de la Wimbledon, deținătoarea trofeului învingînd-o în două seturi pe Nathalie Tauziat și încheind astfel cea de-a 16-a, totodată ultima participare a franțuzoaicei pe iarba londoneză. Deși a pierdut game-ul al treilea, pe propriul serviciu, Venus s-a detașat la 5-1 în primul set. A fost momentul în care Tauziat, a noua favorită a turneului, cea care pînă atunci nu cîștigase decît trei puncte pe serviciul său, a salvat cinci mingi de set, după care a egalat la 5. Venus a cîștigat, însă, game-ul următor, apoi a realizat un break la 0 și a pus punct cu sînge rece primului set. Setul secund a reprezentat o copie perfectă a celui dintîi, cu mențiunea că Venus nu i-a mai permis adversarei să revină. 7-5, 6-1 pentru Williams, care va juca în semifinale cu compatrioata sa, Lindsay Davenport. Jucătoarea americană a învins-o cu 6-1, 6-2 pe Kim Clijsters din Belgia, recenta finalistă de la Roland Garros.

Tim Henman, al șaselea favorit al turneului masculin, a reușit să urce în sferturile de finală. Jucătorul britanic a cîștigat meciul cu veteranul Todd Martin, întrerupt luni seară din cauza întunericului la scorul de 2-1 pentru american. Henman și-a adjudecat, însă, următoarele seturi, impunîndu-se cu cu 6-7, 7-6, 4-6, 6-3, 6-2 și urmînd să joace faza următoare cu Roger Federer, elvețianul care l-a eliminat pe Pete Sampras.

Rezultate din sferturile de finală ale turneului masculin: Goran Ivanisevic (Croația) - Marat Safin (Rusia) 7-6, 7-5, 3-6, 7-6), Patrick Rafter (Australia) - Thomas Engqvist (Suedia) 6-1, 6-3, 7-6. ■

Becali - dat la o parte

■ *atacantul dinamovist Marius Niculae l-a împuternicit pe tatăl său să negocieze transferul la un club din străinătate*

Constantin Niculae, tatăl fotbalistului dinamovist Marius Niculae **(foto)**, a declarat că a fost împuternicit de fiul său, prin procură notarială, să negocieze orice ofertă de transfer venită de la un club din străinătate. Astfel, cluburile care doresc să-l transfere pe Marius Niculae vor negocia numai cu tatăl fotbalistului. ***„Începînd cu 2 iulie 2001, toate negocierile ce vor fi necesare în vederea perfectării unui transfer în străinătate al lui Marius se vor face numai prin mine, avînd procură notarială în acest sens din partea fiului meu. Ultimul cuvînt în ceea ce privește alegerea viitoarei sale echipe îl va avea Marius, doar că eu am drept de semnătură pentru el și în numele său“***, a precizat Constantin Niculae.

El a afirmat că va lua în considerare numai ofertele oficiale ale cluburilor interesate de fiul său. ***„Echipa la care va evolua nu va fi făcută publică decît după înțelegerea părților și semnarea contractului. Vor fi luate în considerare numai ofertele scrise, în original, iar negocierile se vor purta numai cu reprezentanții clubului care dorește să-l transfere pe Marius. Am dreptul de a selecta ofertele venite pe adresa lui Marius, iar decizia finală îi va aparține fiului meu“***, a mai spus Constantin Niculae.

Tatăl jucătorului a explicat că a ales această soluție pentru a evita ca Marius să fie prost sfătuit în alegerea sa. ***„Această măsură de a avea procură de la propriul copil am luat-o de comun acord cu el și în beneficiul lui, pentru a-l scuti de tracasări sau de încercări de a-l convinge cu argumente, altele decît cele care îi aparțin, să prefere o echipă sau alta. Este conștient că alegerea trebuie să-i aparțină lui, iar argumentele sau motivele care îl vor determina să se hotărască trebuie să le analizeze în liniște. Este un pas foarte important pe care trebuie să-l facă, «momentan se află în gară, depinde în ce tren se urcă»“***, a adăugat Constantin Niculae. ■

Se apropie „Marea Buclă“

■ *belgianul Andrei Cimil a declarat forfait în ultima clipă*

Au mai rămas doar trei zile pînă la startul celei mai importante curse cicliste a anului Turul Franței. Rutierul belgian originar din Republica Moldova, Andrei Cimil, a anunțat în ultimul moment că nu va participa la ediția din acest an. Sportivul echipei Lotto preferă să se concentreze asupra ultimelor cinci curse clasice de Cupă Mondială, programate la finele sezonului.

Fără îndoială că Lance Armstrong rămîne marele favorit la victoria finală în Turul Franței și în acest an. Rutierul american de la US Postal a cîștigat de curînd Turul Elveției, după o evoluție entuziasmantă a ciclistului în vîrstă de 29 de ani, cîștigător al ultimelor două ediții ale Marii Bucle. Texanul s-a detașat în învingător al Turului Elveției după etapa a opta, un contratimp individual în cățărare, între Sion și stațiunea montană Crans Montana, ceea ce demonstrează că, totuși, contratimpul rămîne punctul său forte, alături de un alt atu, capacitatea de efort pe cățărări.

Principalul său rival este germanul Jan Ullrich, de la Deutsche Telekom. Cîștigătorul din 1997 a avut probleme cu revenirea la greutatea ideală, însă succesele n-au lipsit. A cîștigat Turul Spaniei și a devenit campion mondial în 1999, a cucerit titlul olimpic la Sydney, titlul de campion național în acest an. Rămîne de văzut cum vor reuși să-l ajute coechipierii săi, concomitent cu susținerea celuilalt lider al echipei, compatriotul său Erik Zabel, aflat în căutarea celui de-al șaselea tricou verde, de lider în clasamentul sprinterilor.

Spaniolul Joseba Beloki a apărut anul trecut ca din senin și a încheiat Turul Franței pe locul al treilea la general. Rutierul în vîrstă de 27 de ani s-a transferat în acest sezon de la Festina la

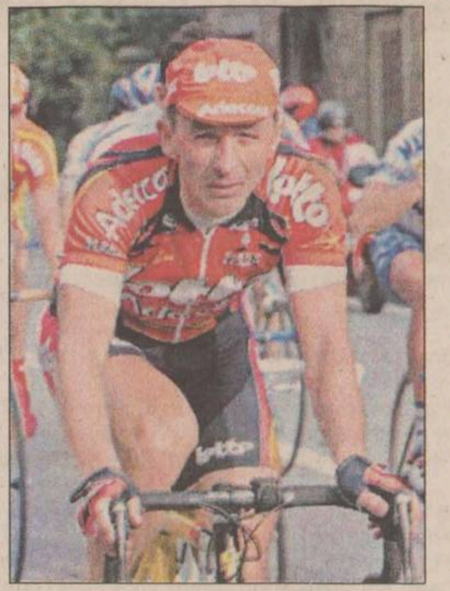

ONCE și va încerca să etaleze punctele sale forte, etapele de cățărare și de contratimp. Beloki a cîștigat săptămîna trecută Turul Cataluniei.

Christophe Moreau este marea speranță a francezilor. Rutierul în vîrstă de 30 de ani de la Festina a încheiat anul trecut pe locul al patrulea, cea mai bună performanță din palmares, în Marea Buclă. Moreau este recomandat și de victoria din acest an din cursa Dauphine Libere.

În fine, ultimul favorit, dar nu cel din urmă, este italianul Francesco Casagrande. Ciclistul de la Fassa Bortolo a trecut peste experiența nefericită din Turul Italiei, competiție pe care a abandonat-o după prima etapă, cînd s-a accidentat și își dorește o comportare mai bună în cea mai importantă cursă pe etape a sezonului. Cea mai bună performanăț a sa în Turul Franței este locul șase în 1997.

Startul în Turul Franței se va da sîmbătă, iar etapa de finiș, pe Champs Elysées, este programată pentru 29 iulie. Competiția va fi transmisă zilnic, în direct, de canalul „Eurosport“. ■

Premieră românească în Himalaya

■ *o expediție alcătuită exclusiv din alpiniști din țara noastră va încerca să cucerească cel de-al doilea vîrf ca înălțime din lume*

O echipă formată din alpiniștii români *Ecaterina Cuibuș* (33 de ani), *Bogdan Cuibuș* (32 de ani) și *Dan Coman* (34 de ani), va încerca, în perioada iulie-septembrie, să cucerească cel de-al doilea vîrf ca înălțime din lume, K-2, din munții Himalaya, de 8611 metri. Proiectul respectiv va constitui prima expediție integral românească care va încerca escaladarea vîrfului aflat pe teritoriul statului Pakistan, iar Ecaterina Cuibuș este prima femeie din România care încearcă cucerirea celui mai dificil vîrf din lume, K-2. De-a lungul timpului, numai șase femei din lume au încercat escaladarea acestui vîrf și dintre ele cinci au reușit această performanță.

Cei trei membri ai expediției practică alpinismul de 15 ani și l-au avut ca antrenor pe Liviu Vlăsceanu pentru expediția de pe vîrful K-2. Pentru Dan Coman, această încercare de cucerire a vîrfului K-2 este a șaptea expediție la care participă, Coman ajungînd, de două ori, la altitudinea de 7.134 de metri, în Pamir. Cea mai bună performanță a soților Bogdan și Ecaterina Cuibuș este atingerea altitudinii de 5.743 de metri. Bogdan Ciubuș a declarat că la acest proiect s-a lucrat timp de doi ani. ***„Vom încerca să cucerim vîrful K-2, dar nu vom risca, deoarece nu dorim să pățim ceea ce au pățit alte expediții“***, a spus Ciubuș.

Traseul ales de cei trei alpiniști este cea mai dificilă rută clasică, vîrful K-2 fiind cucerit pentru prima oară, în 1954, de o expediție din Italia. Expediția va începe vineri și se va încheia pe 1 septembrie. În cazul în care va interveni un inconvenient, începerea expediției va fi amînată cu o săptămînă. Cei trei alpiniști români vor pleca, vineri, de pe aeroportul Otopeni, spre Istanbul, de unde se vor îmbarca într-un avion spre Islamabad. Din capitala Pakistanului se vor deplasa la Ascore, cu jeepurile. Escaladarea Marelui ghețar Bantoro, pînă la tabăra de bază, va dura zece zile. Cea mai dificilă porțiune a traseului este cea de la altitudinea de 5.000 de metri la 7.000 de metri, care, din cauza diferențelor de temperatură foarte mari, este o zonă deschisă

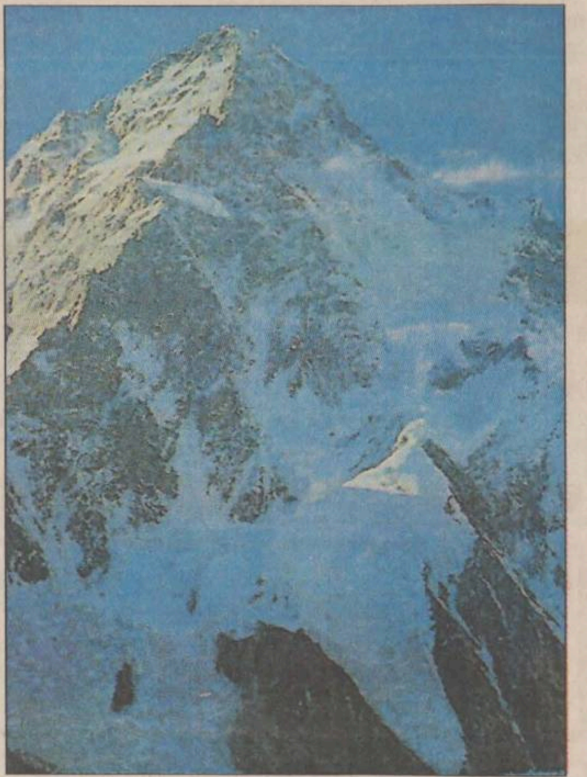

avalanșelor de pietre. Porțiunea respectivă este o muchie mixtă, formată din piatră și gheață. O tabără intermediară va fi stabilită la altitudinea de 7.000 de metri.

Bagajul celor trei va cîntări, la începutul expediției, 350-400 de kilograme. De la altitudinea de 5.000 de metri pînă la 7.000 de metri fiecare din cei trei alpiniști va purta o greutate de 30 de kilograme, după 7.000 de metri aceasta va scade la 15-18 kilograme iar după 8.000 de metri bagajul fiecăruia va cîntări 7-8 kilograme. Din punct de vedere meteorologic, perioada optimă pentru escaladarea vîrfului K-2 este jumătatea lunii iunie - jumăatea lunii septembrie. Gradul de dificultate al traseului este, conform normelor din România, 3,5, însă, pe anumite porțiuni ale traseului, acesta poate crește pînă la 5. Escaladarea va fi făcută fără tuburi de oxigen.

Bugetul expediției, printre sponsorii căreia se numără și firma Gealan România, este de 70.000 de dolari. Membrii expediției au plătit statului Pakistan, pentru obținerea permisului de ascensiune, 12.000 de dolari, sumă care trebuie plătită de orice echipă care dorește să treacă de plafonul de 6.000 de metri. Alpiniștii s-au antrenat în vederea acestei expediții în Munții Carpați, la Bazinul Olimpic și la sala acoperită de atletism din cadrul Complexului Lia Manoliu. Prima încercare de cucerire a vîrfului K-2, care face parte din masivul Karakorum, a avut loc în 1909, după care au avut loc în jur de 70 de expediții, numai 52 încheiate cu succes. ■

Hagi vă așteaptă la propriul său hotel

■ *o cameră la „IAKI - București“ costă 100 de dolari pe noapte*

Hotelul IAKI - București, care aparține antrenorului echipei naționale de fotbal a României, Gheorghe Hagi, a fost inaugurat ieri seară în stațiunea Mamaia. Fostul Hotel București a fost preluat de Gheorghe Hagi de la societatea comercială Mamaia SA, iar lucrările de reparații capitale în vederea transformării lui într-un complex turistic de talie internațională au început în octombrie 1999. Interiorul hotelului a fost recompartimentat, au fost înlocuite instalațiile sanitare și instalațiile electrice. În prezent, hotelul are 26 de apartamente, 22 de garsoniere, șase apartamente de lux și șase camere single, toate dotate cu minibar, aer condiționat și televizor. Hotelul IAKI, de patru stele, beneficiază de un restaurant de lux, o cofetărie-patiserie și o terasă pizzerie. Fostul Club 33 a fost reconstruit în întregime și se numește Club TEN, după numărul purtat pe tricou de căpitanul echipei naționale a României. Clubul TEN va fi un club privat, iar în interior vor fi expuse toate trofeele lui Gheorghe Hagi, precum și prima pereche de ghete cu care a jucat la echipa națională. Hotelul are două piscine cu apă dulce, una pentru adulți, iar cealaltă pentru copii. Cele două piscine sînt dotate cu un sistem special de epurare, care permite purificarea apei fără ca acestea să fie golite. Hotelul IAKI are o sală de conferințe cu toate dotările necesare, precum și un magazin cu produse de lux.

Tarifele de cazare sînt de 100 de dolari pentru o cameră simplă, 125 de dolari pentru o garsonieră, cazarea în apartamente costă 175 de dolari, iar într-un apartament de lux de 210 dolari. Hotelul „Iaki“ are deja clienți, iar de pe 6 iulie va fi ocupat în totalitate de turiști din țară. În fața Complexului turistic se află în construcție un centru de recuperare sportivă, care va fi dotat cu piscină, sală de fittnes, sală de masaj, jacuzzi, saună, sală de ședințe și saloane de coafură-cosmetică. ■

TELE M
ACTUALITATEA IESEANA
143.217
112.882
Joi ora 17

Fii gata să le primești și tu!
ȘTIRILE TV BIT
... cu Marius Voicescu,
de luni până vineri, la ora 17⁰⁰.

PECU

NORD'EST
100.4 FM
RADIO

CITIȚI ÎN PAGINA 5A

Un guler de 120 miliarde de lei la berea Zimbru

Monitorul TV

GRATUIT

GHID TV

TISSOT
SWISS WATCHES SINCE 1853

EuroBIT
Bdv. Ştefan cel Mare nr. 3
Tel. :032-216752, 092-358006

Nr. 158 (3057)
20 PAGINI
4000 LEI

Publicaţie a Grupului de Media Monitorul – Curentul

Ziarul care stă de vorbă cu oamenii

Monitorul

VINERI, 6 IULIE 2001

Înainte de a anunța Poliția, Salvarea sau Pompierii, sunați la
MONITORUL
271.271

www.monitorul.ro

Prefectura este ciuca bătăilor

Tudor Leonte, secretarul Prefecturii, speră să se revanşeze în procesul cu Alexandru Tudorache, autorul celei mai mari afaceri cu terenuri din județul Iași

■ *juriștii acestei instituții au pierdut toate procesele importante din ultimii ani* ■ *ultimul caz, cel al moșierului cu caschetă Puiu Constantinescu, arată că fenomenul a devenit îngrijorător* ■ *doar trei oameni se ocupă de procesele de fond funciar, fiecăruia revenindu-i cîte 500-600 de dosare* ■

Prefectura s-a scufundat pînă peste cap în procese legate de fondul funciar. Cei 3 juriști care răspund de problemele de fond funciar în care este implicată Prefectura trebuie să urmărească permanent aproape 1.300 de dosare. În cele mai multe cazuri, Prefectura trebuie doar să depună mărturie. 41 de dosare sînt însă reprezentate de acțiuni promovate de Prefectură, pentru anularea unor titluri de proprietate. Între anii 1996 și 2000, din 169 de astfel de acțiuni, Prefectura a pierdut 22, adică mai mult de 10%. Cifra este cu atît mai alarmantă cu cît Prefectura este garantul respectării legii. Dacă, în 10 cazuri din 100, Prefectura - garant al respectării legii - greșește, cîtă încredere mai poate avea cetățeanul obișnuit în cuvîntul juriștilor acestei instituții?

Doi oameni ar trebui să muncească cît opt

Volumul mare de activitate este motivul cel mai des invocat atunci cînd Prefectura pierde un proces. *„Serviciul de fond funciar este subdimensionat. Există foarte multe litigii și foarte puțin oameni care să le rezolve. Din păcate, organigrama Prefecturii nu ne permite să dirijăm un personal mai numeros în această direcție“*, a declarat subprefectul *Valentin Soroceanu*. Cea mai gravă problemă cu care se confruntă activitatea Prefecturii este tocmai deficitul cronic de personal. Deși 80% din activitatea Prefecturii este reprezentată de problemele de fond funciar, doar 12,5% din personal se ocupă de acestea. Serviciul de fond funciar cuprinde - cu tot cu șef - doar 5 oameni, dintre care doar 3 juriști reprezintă Prefectura în procesele de fond funciar. *„În medie, un jurist trebuie să se ocupe de 500-600 de dosare. Aceiași juriști au în atribuții și întocmirea de referate pentru validarea cererilor de împroprietărire, trebuie să acorde și audiențe, ceea ce reprezintă un volum de muncă enorm“*, a precizat *Marian Tudoran*, șeful Direcției de Resurse Umane din cadrul Prefecturii. **(Alexandru ZĂNOAGĂ)**

Continuare în pagina 3A

Viitorul Stației de Epurare, bătut în cuie

■ **avantajele și dezavantajele acestei investiții au fost întoarse pe toate fețele în cadrul dezbaterii de ieri de la Casa Pătrată**

Investiția de la Stația de Epurare Dancu a fost subiectul primei dezbateri publice organizată vreodată la Iași. Ieri, timp de trei ore, în Sala Galbenă a Consiliului Județean, șefii RAJAC au prezentat pentru prima dată în istoria serviciilor publice datele concrete ale unei investiții. Pentru că cele 32 de milioane de euro, cît reprezintă lucrările de modernizare la linia II de epurare, constituie cel mai costisitor proiect derulat de administrația publică în ultimii 10 ani, la dezbatere au participat șefii CJ, consilieri locali și județeni, administratori de asociații. *„Este o investiție de mediu, care ne va asigura un viitor liniștit și pentru asta sîntem pregătiți să ducem proiectul pînă la capăt“*, a precizat, pe toată durata discuțiilor, *Lucian Flaișer*, președintele Consiliului Județean.

Continuare în pagina 4A

azi

Meteo: Vremea va fi deveni în general instabilă și se va răci ușor față de ziua precedentă. Cerul va fi mai mult noros în prima jumătate a intervalului, cînd la început local, apoi pe arii mai extinse, va ploua, mai ales în averse, însoțite temporar de descărcări electrice și de intensificări ale vîntului, din NV. Izolar, condiții de grindină. Izolat, în special la munte, cantități însemnate de apă, în timp scurt. În cursul nopții, vremea se va ameliora, cerul se va degaja parțial, iar aria precipitațiilor se va restrînge considerabil. Temperatura aerului va înregistra valori maxime cuprinse între 22° și 27° C, și valori minime între 12° și 17° C. (I.N.M.H. - Bacău)

Interviu: „Nu vom face case de genul celor sociale. Nu-mi place termenul“, declară Miron Mitrea, ministrul Transporturilor, Lucrărilor Publice și Locuinței. **9A**

Radar: Aparatul radar va fi amplasat astăzi pe ruta Iași-Ciortești, iar în municipiul Iași în Calea Chișinăului, șoseaua Bucium și bulevardul Independenței.

Înscrie-te acum!
Miss Monitorul
Talonul în pag. 1B

Cinci femei l-au turnat la Poliție pe doctorul măcelar

■ **ele au declarat că li s-au perceput sume între 200.000 și 300.000 de lei pentru un avort peste termenul legal** ■ **în timpul audierilor de la Poliție, Ioan Bordea l-a luat pe „nu“ în brațe** ■ **polițiștii estimează că, în decurs de o săptămînă, ancheta va fi finalizată** ■

După o primă zi de audieri la Poliție, „medicul măcelar“ Ioan Bordea se află încă în stare de libertate. Deși mai multe femei au declarat mass-media că Bordea le-a pus viața în pericol după ce le-a chiuretat sau, chiar mai mult, au fost abuzate sexual, deocamdată, Poliția nu-l poate acuza pe Bordea decît pentru *„exercitarea fără drept a unei profesii“* și evaziune fiscală. Pînă în prezent, polițiștii au dovedit că ***Ioan Bordea*** nu avea aviz de liberă practică eliberat de Colegiul Medicilor și nici aviz de funcționare sanitară pentru cabinetul medical „Hipocrate“, situat pe strada Vovidenie. Din registrele confiscate în urma percheziției efectuate miercuri în garajul lui Bordea reiese că acesta a dat consultații medicale timp de un an și jumătate deși nu avea dreptul să profeseze. În plus, din registrele contabile reiese faptul că acesta a încasat bani de la paciente pentru serviciile prestate. În concluzie, în prezent, polițiștii pot face dovada că Ioan Bordea a practicat ilegal medicina și că a încasat venituri fără să-și achite obligațiile către stat. În cazul în care Justiția va hotărî că este vinovat, potrivit Codului Penal, Ioan Bordea riscă o pedeapsă cu închisoarea de la o lună la un an sau amendă pentru că a exercitat o profesiune fără a a avea dreptul. **(Fănica DUMITRAȘCU, Alina ȚIȚEI)**

Continuare în pagina 2A

Bordea și-a spart capul

■ *deși mulți se așteptau, ieri, să-l vadă în arestul Poliției, ginecologul pensionar a ajuns, pînă la urmă, la spital* ■ *menajera l-a găsit întins pe jos în garajul-cabinet, cu capul plin de sînge* ■ *cea mai plauzibilă variantă este că Ioan Bordea s-a îmbătat și a căzut din picioare* ■ *cu fruntea plină de copci, „doctorul măcelar“ își dorește să nu mai vadă pe nimeni* ■ *amănunte în pagina* **2A** ■

Parchetul a prins doar ecoul unui tun de 200.000 de dolari

■ *ieșeanca Gabriela Condurache a fost trimisă în judecată pentru complicitate la înșelăciune* ■ *în 1998, doi arabi au fugit din țară cu peste 2 miliarde de lei, lăsînd cu gura căscată toate organele de control ale statului* ■

În afacerea în care doi cetățeni arabi au reușit să prejudicieze Statul român cu peste două miliarde lei a mai căzut un cap. O tînără care a întocmit facturi false în favoarea acestora a fost trimisă în judecată pentru fals material în înscrisuri oficiale și complicitate la înșelăciune. Ieri, procurorii Parchetului de pe lîngă Curtea de Apel au finalizat rechizitoriul de trimitere în judecată a *Violetei Gabriela Condurache* (29 de ani) din Iași.

Conform acuzațiilor ce i se aduc, în perioada 1998-1999, aceasta a întocmit patru facturi false din care rezulta că doi cetățeni arabi, prin firma la care erau asociați, au cumpărat diferite mărfuri, în valoare totală de peste 4 miliarde lei, de la patru societăți comerciale cu sediile în București. La acea dată, cetățenii arabi s-au folosit de aceste documente pentru a recupera TVA de la Statul român. Cu ajutorul celor patru facturi fictive, precum și a altor documente similare, ce se pare că ar fi fost reale, cetățenii arabi au solicitat de la Direcția de Finanțe Iași recuperarea TVA-ului. Astfel, arabii au reușit să recupereze de la Stat peste două miliarde de lei. După reușita operațiunii, cei doi cetățeni arabi au fugit din România. **(Cătălin ȘTEFĂNESCU)**

Continuare în pagina 2A

Elisei dă ocol Penitenciarului

■ **fostul comisar-șef al Gărzii Financiare Iași a obținut amînarea cu trei luni a executării pedepsei cu închisoarea** ■ **el a primit o condamnare de 5 ani** ■

Citiți articolul din pagina 2A

ATLAS REISEN
ATLASSIB
LINIE INTERNAȚIONALĂ DE CĂLĂTORI
Zilnic din România spre:
GERMANIA, FRANȚA, ITALIA, AUSTRIA, SUEDIA, UNGARIA, IUGOSLAVIA, SPANIA
Tel/Fax 032/213491

Românii trăiesc, în medie, cu 940.000 de lei pe lună

■ **arată datele unui studiu al Institutului Național de Statistică**

Veniturile nete ce revin, în medie, unei gospodării de români sînt de 2.707.300 de lei/lunar, iar cele pe o persoană au fost de 940.000 de lei, relevă un studiu al Institutului Național de Statistică (INS). Principala destinație a cheltuielilor este consumul (72,5 la sută din total). Structura cheltuielilor pentru consum arată că cei mai mulți bani se duc pe produsele alimentare, apoi pentru produsele nealimentare și pentru plata serviciilor. Studiul mai arată că aproape jumătate dintre familiile românilor (46,8 la sută) sînt formate exclusiv din pensionari.

Mai multe amănunte, în pagina 10A

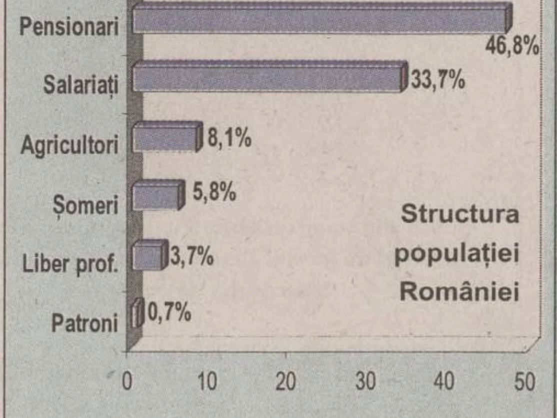

Vaca nebună bîntuie la granița României

■ *după Grecia, și autoritățile bulgare au anunțat apariția primului caz suspect de Creutzfeldt-Jakob, varianta umană a encefalopatiei spongiforme bovine*

Autoritățile din Bulgaria au semnalat depistarea primului suspect de Creutzfeldt-Jakob, maladie provocată de consumul de carne infestată cu encefalopatie spongiformă bovină - boala vacii nebune, informează Reuters. *„Un pacient cu simptomele respective a fost internat într-un spital din Sofia“*, a declarat *Borislav Gerassimov*, medic neurolog. Maladia, mai cunoscută sub forma în care se manifestă la bovine, a ucis, pînă în prezent, 90 de persoane în Europa, majoritatea victimelor fiind cetățeni britanici. Autoritățile de la Sofia au anunțat, în nenumărate rînduri, că pe teritoriul Bulgariei nu există nici un caz de encefalopatie spongiformă bovină. În urmă cu trei zile au fost semnalate cîteva cazuri de boala vacii nebune la o fermă din nordul țării.

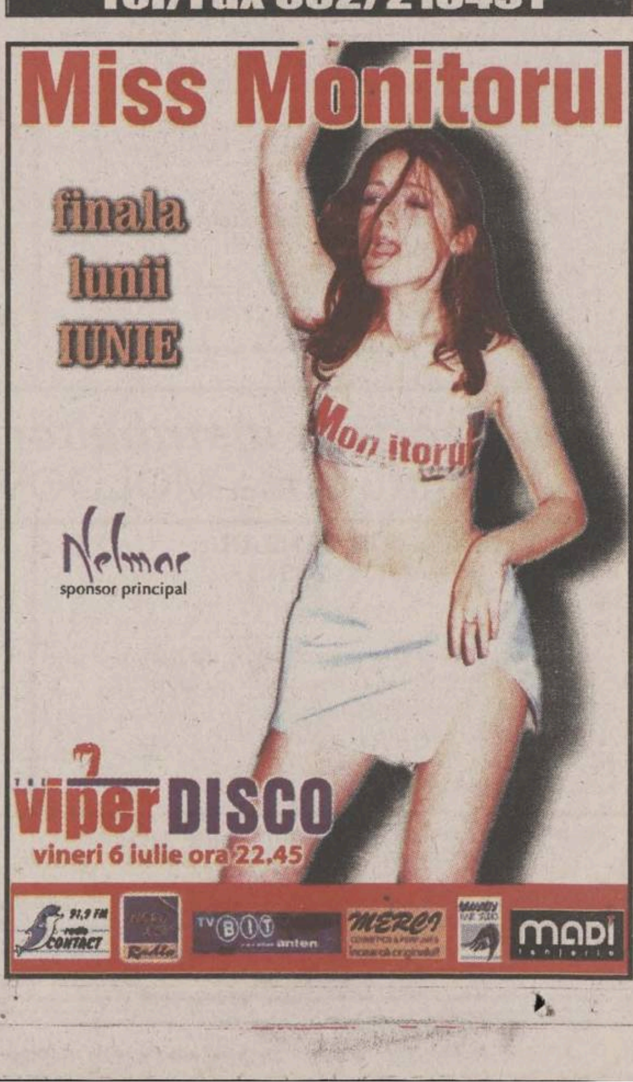

Miss Monitorul
finala lunii IUNIE
Nelmar
sponsor principal
viper DISCO
vineri 6 iulie ora 22.45

ORAȘUL PE O COLOANĂ

Maior trimis în fața judecătorilor militari

Un maior din cadrul Inspectoratului de Poliție al Județului Galați va ajunge în fața judecătorilor militari pentru că a condus beat și a lovit cu mașina doi oameni. Procurorii Parchetului Militar Iași au finalizat dosarul maiorului ***Marcel Chirilă*** și au hotărît trimiterea lui în judecată. Conform cercetărilor, în dimineața zilei de 7 decembrie 2000, polițistul s-a urcat la volanul autoturismului personal și a plecat la plimbare prin oraș. După ce a depășit un tramvai oprit în stație, în față i-au apărut două persoane, care traversau regulamentar. Maiorul nu a mai putut opri mașina și i-a lovit pe cei doi bărbați în plin, apoi a părăsit locul accidentului. Unul dintre accidentați a scăpat cu cîteva vînătăi, însă cel de-al doilea a stat mai bine de o lună prin spitale. Pînă la urmă, maiorul a fost prins de colegii săi de la Poliția Rutieră și i s-au luat probe biologice, stabilindu-se că avea o alcoolemie de 1,9 la mie. Marcel Chirilă va fi judecat pentru vătămare corporală din culpă, părăsirea locului accidentului și conducerea unui autovehicul cu o alcoolemie mai mare decît cea prevăzută de lege. **(R.B.)**

„Sanitas“ amenință: trei zile pînă la grevă

Cadrele medicale medii amenință cu mișcări sindicale dacă în trei zile nu primesc nici un răspuns la revendicările solicitate de mai mult timp. ***„Iașul a cerut pentru sistemul sanitar un buget de 2.200 miliarde de lei, față de 1.419 miliarde, cît i se oferă, fapt ce aduce Sănătatea ieșeană în pragul falimentului. De asemenea, faptul că managerii de la spitale nu au semnat contractele cu CNASS va pune spitalele în imposibilitatea de a mai putea plăti salariile angajaților, drept pentru care e posibil ca la 10 iulie asistenții să nu-și primească salariile. În cazul în care conflictul nu se va rezolva pînă pe 9 iulie, sindicatul va declanșa toate formele de protest sindical: miting, grevă de avertisment, și chiar grevă generală“***, ne-a declarat ***Viorel Tănase,*** lider al Sindicatului „Sanitas“ Iași. Sanitarii ieșeni susțin că Centrul Universitar Iași este defavorizat în comparație cu celelalte centre similare din țară. Dar, spun asistenții medicali, pînă la urmă, cei mai defavorizați de această situație de criză sînt oamenii bolnavi care acum nu mai au acces nici la medicamente compensate și gratuite. În consecință, „Sanitas“ Iași a anunțat că recurge la măsuri de forță dacă Ministerul Sănătății și Casa Națională de Asigurări nu vor remedia situația disperată în care se găsește Sănătatea ieșeană. **(Roxana SGARCEA)**

Trei hoți s-au certat de la banii furați

Trei tîlhari s-au furat între ei și vor sta cîte cinci ani la închisoare. Ei au fost condamnați de judecători pentru că l-au lăsat fără bani pe ***Mihai Gîlcă.*** Conform rechizitoriului întocmit de procurori, pe 15 septembrie 2000, ***Cristinel Axinte*** (29 ani), ***Nelu Barbu*** (19 ani) și ***Dumitru Curcă*** (17 ani) s-au urcat în trenul Iași-Ungheni. Într-un compartiment l-au ochit pe Mihai Gîlcă. Profitînd de faptul că victima se afla singură în compartiment, cei trei s-au năpustitt asupra lui. L-au imobilizat și i-au furat portofelul. Practicînd schema hoților din tramvaie, cei trei s-au împrăștiat rapid, urmînd să se întîlnească la un bar din zona Gării. Portofelul a rămas la Nelu Barbu. Acesta nu a rezistat tentației și a cheltuit cei 180.000 lei care se aflau în portofel. Cînd s-au întîlnit tinerii la bar, Nelu Barbu a spus celorlalți că nu a găsit nici un ban. Trimiși în judecată pentru tîlhărie, cei trei au fost condamnați la cîte cinci ani de închisoare. În plus, ei mai au de plătit trei milioane lei reprezentînd cheltuieli judiciare și daune materiale victimei. **(A.PLECAN)**

Cinci femei l-au turnat la Poliție pe doctorul măcelar

■ *ele au declarat polițiștilor că li s-au perceput sume între 200.000 și 300.000 lei pentru un avort peste termenul legal* ■ *în timpul audierilor de la Poliție, Ioan Bordea l-a luat pe „nu“ în brațe* ■ *polițiștii estimează că, în decurs de o săptămînă, ancheta va fi finalizată* ■

Continuare din pagina 1A

Pacientele lui Bordea vor fi examinate medical

Cercetările Poliției nu se vor opri însă aici. Polițiștii vor continua în zilele următoare audierea victimelor lui ***Ioan Bordea.*** Pînă în prezent au fost audiate cinci femei care au trecut prin cabinetul acestuia. Ele au declarat că li s-au perceput sume între 200.000 și 300.000 lei pentru un avort peste termenul legal. Unele dintre ele au mărturisit că au avut nevoie de îngrijiri medicale în maternitate la puțin timp după ce au fost chiuretate de Bordea. Intenția anchetatorilor este să demonstreze că, în urma avorturilor efectuate, Bordea a pus în pericol viața pacientelor. În acest caz, „medicul măcelar“ ar putea fi acuzat de ***„provocare ilegală a avortului“*** - dacă se va dovedi că Ioan Bordea a efectuat întreruperi de sarcină mai mare de 14 săptămîni - și de ***„vătămare corporală gravă“.*** Pentru cea de a doua acuzație, polițiștii au cerut deja o expertiză medico-legală care să ateste că femeile au avut de suferit după ce au ieșit din mîinile lui Bordea.

În timpul audierilor de la Poliție, Ioan Bordea l-a luat pe „nu“ în brațe. ***„El a susținut că nu avea nici un fel de activitate medicală în cabinetul medical spunîndu-ne că, de fapt, el locuiește acolo“***, a spus ***cpt. Petru Dediu,*** polițistul care conduce ancheta în cazul Bordea. Polițiștii estimează că, în decurs de o săptămînă, ancheta va fi finalizată. Bordea are practic două posibilități: ori scapă cu o amendă, ori rămîne după gratii mulți ani.

Bordea este internat la Neuro

„Din cauză că era supărat, ieri dimineață a început să bea și, după ceva timp, a căzut “, ne-a spus menajera lui Bordea

Ioan Bordea a făcut ieri o haltă la Spitalul de Neurochirurgie. În jurul prînzului, „doctorul măcelar“ a fost adus la spital beat mort și cu capul spart. După ce l-au consultat, neurochirurgii l-au diagnosticat cu ***„plagă frontală stîngă, hematom epicranian stîng“. „Nu știu ce s-a întîmplat, duduiță“***, ne-a spus dr. Bordea, lungit într-un pat de la salonul 211. Întrebarea de pe buzele tuturor a fost: ***„Cum de și-a spart capul personajul zilei, doctorul cel mai mediatizat?“.*** Au fost emise mai multe ipoteze: a fost bătut de vreun bărbat al unei femei chiuretate sau a fost „aranjat“ în timpul audierilor la Poliție. Menajera lui, ***Maria Drumea*** a îndepărtat misterul: Ioan Bordea, amețit rău de băutură, a căzut lat în propriul cabinet. ***„El avea perioade lungi în care bea foarte mult dar în ultima vreme nu prea a mai consumat alcool. Din cauză că era supărat, ieri dimineață a început să bea și, după ceva timp, a căzut. Eu l-am găsit lungit pe jos, cu capul spart și l-am dus la spital“***, a spus Maria Drumea. Cînd a ajuns la spital, dr. Bordea nu își revenise din beție. Medicii nu au reușit să își dea seama dacă starea lui de confuzie era cauzată de lovitura de la cap sau pur și simplu de faptul că băuse prea mult alcool. ***„A băut el ceva, dar fără alcoolemie nu poți spune cît. Pacientul nu este în stare gravă. Mîine îi vom face un CT (computer tomograf) și dacă analiza iese bine, s-ar putea să-l externăm chiar mîine“***, ne-a spus ***dr. Victor Dimov,*** de la Spitalul de Neurochirurgie. Dacă, așa cum spun medicii, traumatismul nu este grav, starea psihică a lui Bordea nu este însă prea bună. De cînd a fost adus la spital, lui Bordea i-au trecut prin capul lovit numai gînduri sinucigașe. ***„Spunea că vrea să se spînzure, că s-a săturat de televiziuni și de Poliție“***, ne-a spus ***dr. Ion Streltov,*** de la Spitalul de Neurochirurgie. Ieri seara, Ioan Bordea nu era mai optimist. ***„De acum eu am să mor, aștept să mor, nu-mi mai rămîne decît să mor“***, ne-a spus „medicul măcelar“, care, pentru a mia oară, a susținut că este nevinovat. ***„Numai austriacul acela este de vină. El îmi vrea răul. Nu știu de ce s-a legat de mine, că doar erau atîtea alte cabinete particulare“***, a mai adăugat Ioan Bordea.

Cabinetul va fi desființat o dată pentru totdeauna

Primarul ***Constantin Simirad*** a declarat ieri că doctorul pensionar va plăti și Primăriei o amendă consistentă. El va plăti 21 milioane de lei pentru că deasupra garajului în care spune că locuiește continuă să troneze firma de tablă pe care scrie ***„Cabinet Obstetrică-Ginecologie“.***

De asemenea, pe un stîlp plasat la stradă se află o plăcuță care indică unde se află „cabinetul“. ***„Îi luăm tabla pe care trebuia s-o dea jos și-l și amendăm“***, a spus Simirad.

Elisei dă ocol Penitenciarului

■ **fostul comisar-șef al Gărzii Financiare Iași a obținut amînarea cu trei luni a executării pedepsei cu închisoarea ■ el a primit o condamnare de 5 ani ■**

Fostul comisar șef al Gărzii Financiare, Constantin Elisei

Fostul comisar șef al Gărzii Financiare, ***Constantin Elisei,*** mai are trei luni de libertate. După ce a fost condamnat la cinci ani de închisoare de magistrații Curții de Apel pentru complicitate la înșelăciune în dosarul „Furtul anului“, Curtea Supremă de Justiție a menținut soluția ieșeană. Astfel, fostul comisar va trebui să-și ispășească pedeapsa după gratii. În această situație, Constantin Elisei a depus o cerere la Tribunal pentru amînarea executării. Analizînd cererea, judecătorii Tribunalului au fost de acord să-i mai dea fostului comisar trei luni de libertate. Constantin Elisei a fost judecat și condamnat pentru rolul său în „tunul“ de un milion de dolari dat de doi arabi în afacerile cu grîu. Procurorii au stabilit că în august 1997, doi iordanieni, împreună cu trei ieșeni, au pus la cale o afacere murdară, de pe urma căreia au cîștigat fără mari eforturi circa un milion de dolari. Ei au găsit în Constanța o firmă specializată în achiziționarea și depozitarea grîului, Comcereal SA, iar în Iași au pus ochii pe o altă societate, Pangran SA, care avea nevoie de respectivul grîu la un preț convenabil.

De subliniat că iordanienii nu s-au gîndit nici un moment să scoată un profit din adaosul comercial practicat de obicei de intermediari, ei avînd numai interesul ca, într-un timp de cîteva zile, aproape 9 miliarde de lei, la vremea respectivă, să treacă prin conturile firmelor lor. Banii reprezentau contravaloarea a 10.000 de tone de grîu și trebuia plătiți proprietarului grîului, „Comcereal“ SA Constanța. Anchetatorii sînt convinși că arabii au plecat din start cu ideea că vor fugi cu banii, imediat ce vor intra în posesia lor. La semnarea contractelor de vînzare-cumpărare a grîului, iordanienii au beneficiat de ajutorul ieșenilor Constantin Elisei, ***Ioan Botezatu*** și ***Silviu Năstase.*** După semnarea contractelor, iordanienii au pus mîna pe bani, i-au transformat în dolari și au fugit cu valuta din țară. În urma acestui tun, iordanienii au fost condamnați în lipsă la cîte 12 ani închisoare, Constantin Elisei si Ioan Botezatu la cinci ani, iar Silviu Năstase la trei ani si jumătate de închisoare. **(A.PLECAN)**

Plutonierul Șovan va sta închis doi ani și jumătate

■ *el a fost găsit vinovat de omor din culpă* ■ *Șovan a recunoscut că băuse o bere înainte de a se urca la volan*

Polițistul care a făcut un accident mortal pe 26 noiembrie, ziua alegerilor generale, a fost condamnat la doi ani și jumătate de închisoare. Judecat pentru omor din culpă și călcare de consemn, plutonierul ***Daniel Șovan*** a fost pedepsit pentru că a provocat moartea tinerei de numai 17 ani ***Camelia Velescu.*** Potrivit actului de acuzare întocmit de procurorii militari, Daniel Șovan, care ar fi trebuit să supravegheze alegerile din Popricani pe 9 decembrie, și-a părăsit postul pentru a merge la Iași. S-a urcat în mașina personală, și în față i-a apărut Camelia Velescu, care ar fi dorit să ajungă și ea în oraș. Pe raza comunei Popricani, într-o curbă la dreapta, fostul plutonier a pierdut controlul autoturismului și a intrat pe contrasens. Gestul i-a fost fatal deoarece s-a izbit frontal cu un microbuz. În urma gravului accident, autostopista și-a pierdut viața, iar Daniel Sovan a ajuns la spital în stare gravă. La două luni de la producerea accidentului, Daniel Sovan a fost în stare să dea primele declarații. El a recunoscut în fața procurorilor că a băut o bere și apoi s-a urcat la volanul mașinii, iar despre tînăra care a murit în accident a spus că aștepta o mașină de ocazie care să o ducă la Iași. Trimis în judecată pentru omor din culpă și călcare de consemn, Daniel Șovan a fost aspru pedepsit de Tribunalul Militar. El a fost condamnat la doi ani și jumătate de închisoare, avînd de plătit familiei victimei 60 milioane lei daune morale și materiale. **(A. PLECAN)**

Parchetul a prins doar ecoul unui tun de 200.000 de dolari

Continuare din pagina 1A

Țeapa pe care a luat-o Statul la acea dată a declanșat o serie întreagă de anchete. În anul 1999, cei doi arabi au fost trimiși în judecată în lipsă, un an mai tîrziu ei fiind condamnați la închisoare. Pînă în prezent, aceștia nu au revenit în România și nici nu se cunoaște cu exactitate țara în care s-ar afla. Tot în anul 1999, în acest amplu dosar de evaziune s-a dispus disjungerea cauzei pentru celelalte persoane implicate. Interesant este faptul că nici un angajat al Direcției Finanțelor Publice nu a fost învinuit în timpul cercetărilor. În schimb, ***Violeta Gabriela*** Condurache, persoana care a greșit completînd patru facturi emise de firme fantomă, riscă ani de închisoare. Beneficiarii imensei sume, care la acea vreme reprezenta echivalentul a aproximativ 200.000 de dolari, sînt în prezent dispăruți și probabilitatea de a mai fi găsiți este aproape nulă.

20 de ieșeni au donat de șase ori mai mult sînge decît au în organism

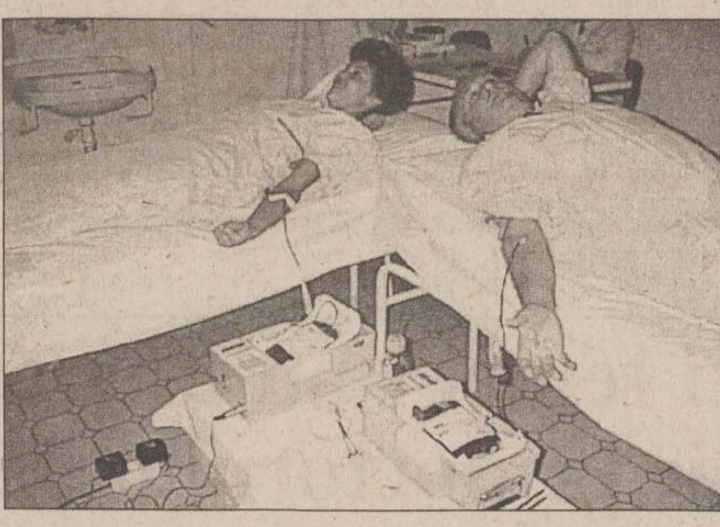

Pentru suma de 156.000 lei, în fiecare zi cîte 50 de ieșeni își oferă de bunăvoie sîngele. Acest gest le oferă, pentru cîteva zile, un trai mai bun, dar cel mai important este că sîngele lor poate salva multe alte vieți aflate în pericol. ***„Donarea de sînge reprezintă un act agreat de Biserica Ortodoxă Română, căci prin grija altor persoane de a-și oferi sîngele poate fi salvată viața unui om“***, ne-a declarat ***dr. Daniela Ilcenco,*** director al Centrului de Recoltare și Testare a Sîngelui Iași. Există ieșeni care își donează sîngele de 20 de ani, la intervale de trei luni. Un calcul simplu arată că aceștia au lăsat la Centrul de Transfuzii, pe parcursul acestei perioade, circa 32 de litri, ceea ce înseamnă aproximativ de șase ori mai mult decît întreaga cantitate ce se găsește în organismul uman. Mergînd mai departe cu calculele, se mai poate spune că fiecare dintre cei 20 de ieșeni a salvat cel puțin șase semeni, dacă la o transfuzie se face, în medie, un transfer de circa 500 mililitri de sînge. **(Roxana SGARCEA)**

Ruinele de sub cub au reînviat

■ *trei tineri artiști au lansat o expoziție de artă neconvențională printre zidurile de pe bulevardul Ștefan cel Mare*

O expoziție cum n-au mai văzut ieșenii a fost vernisată aseară într-un spațiu total neobișnuit. Cei care au fost acolo sau vor merge în următoarele trei zile pot vedea o creangă în care sînt atîrnați 100 de ochi, iar un altul, foarte dur, îi „veghează din față. Ansamblul se numește „Paranoia“ și reprezintă una din cele trei lucrări ale expoziției, organizată într-un spațiu total neconvențional, la ruinele de sub cubul metalic de pe strada Ștefan cel Mare. Trei tineri au încercat că curețe locul de mizeria în care zăcea și să-l transforme într-o virtuală galerie de artă. ***„Lucrarea reprezintă lumea paranoică în care trăim, raportul cu ceilalți“***, explică autorul ***Alexandru Cahniță.*** O altă lucrare, aparținînd lui Călin Bogdacenco, student la Universitatea de Artă și Design din Cluj-Napoca, reprezintă o instalație cu ecrane din apă de unde ies bule, iar a treia, „flash-back“, realizată de ***Melania Mureșan,*** absolventă a universității clujene oferă imagini în fotografii pe un tub luminos. Deși susțin că ar fi putut să expună la Cluj-Napoca, sau chiar București, cei trei s-au hotărît să expună la Iași fiindcă ***„aici nu se întîmplă multe lucruri“.*** Nonconformiștii artiști au făcut un apel către edilii Iașului de a nu mai permite accesul în acele ruine, de a-l curăța de mizerie și aurolaci și de a-l folosi ca spațiu de cultură. **(M.C.)**

Viceprimarul Munteanu ia în calcul anularea licitației pentru maxi-taxi

Nici un operator de maxi-taxi nu a cumpărat pînă în prezent caietul de sarcini pentru licitația traseelor care va avea loc pe 19 iulie. Viceprimarul ***Vasile Munteanu*** este, însă, optimist în privința participării firmelor, deși acestea au anunțat că vor boicota licitația. ***„Sînt convins că societățile care circulă legal în Iași se vor prezenta pentru adjudecarea traseelor, care de altfel nu sînt bătute în cuie și mai pot suferi modificări. Operatorii circulă deja pe anumite porțiuni din rutele care au fost aprobate de Consiliul Local, deci se pare că le sînt convenabile. Mai sînt încă două săptămîni pînă la licitație și, de regulă, caietele de sarcini se achiziționează în ultimele zile“***, a precizat viceprimarul. El a adăugat că dacă nu se va prezenta nimeni la licitație, va pune în discuția CL măsurile care trebuie luate pentru ca decizia concesionării traseelor să fie totuși aplicată. De asemenea, a fost stabilită și componența comisiei de licitație, care va număra 17 membri și al cărei președinte este viceprimarul Munteanu. **(B.P.)**

M.A.V.A. Trading S.R.L.
Distribuitor al produselor Ursus, Argus, Borsec, Avicola Botoșani, Fiesta, Best, Onix,
În scopul extinderii activității de distribuție în Iași, societatea noastră angajează
Agenți de vînzări
Experiență în vînzări min. 1,5 ani, perseverență, dorință de cîștig, disponibilitate reală pentru program prelungit, studii medii sau superioare.
Salarizare de excepție (min. 4 mil. lei), cursuri de pregătire.
Angajarea se face cu carte de muncă.
Cei interesați vor trimite un CV și scrisoare de intenție la fax nr. 032-237805.

ELECTRA®
10 ani experiență
OFERTĂ SPECIALĂ
INTERFOANE DE ACCES
Iasi, Bd. Chimiei 8, tel.: 032-233126, 214370

Anunțuri de mică și mare publicitate în ziarul
România Liberă
Comenzi la tel.fax: 240.710

Important distribuitor national angajeaza:
pentru zona MOLDOVA cu sediul in Iasi

DIRECTOR VANZARI
(Cod. DV- IASI)
Cerinte:
- studii superioare;
- experienta in domeniul vanzarilor de minim 3 ani;
- excelente abilitati de comunicare si initativa;
- experienta manageriala de minim 1 an;
- permis de conducere categoria B
- limba engleza;
- cunostinte solide PC;

REPREZENTANT VANZARI
(Cod. RV - IASI)
Cerinte:
- studii superioare;
- experienta in domeniul vanzarilor de minim 2 ani;
- excelente abilitati de comunicare si initativa;
- permis de conducere categoria B
- limba engleza;
- cunostinte solide PC;

Se ofera: - salariu motivant si comision;
- masina de serviciu + telefon mobil;
- pregatire profesionala;
- sansa de a lucra intr-o echipa tanara si profesionista;

Va rugam trimite-ti CV + poza si scrisoare de intentie la Casuta postala 20-61 București pana la data de 20.07.2001

Reclama ta
și-a atins
ținta?
Agency ONE
80 % din tipăriturile publicitare ajung necitite la cosul de gunoi! Cele care își ating tinta sunt tipăriturile de calitate.
printco
Tiparul contează!
Calea Chisinaului Nr 23
Tel./Fax: 032-230.212

VARA SURPRIZELOR GRATUITE
la Astral Telecom
Alege-ți cuponul gratuit
* Amănunte despre ofertele de vacanță în casieriile Astral Telecom, pe canalul propriu sau pe www.astraltv.ro și www.kappa.ro

Isvoranu, acuzat că face șmecherii cu bilete de odihnă

■ *„Afirmațiile că aș lua comision pentru acordarea de bilete sînt o măgărie", afirmă liderul USLIP*

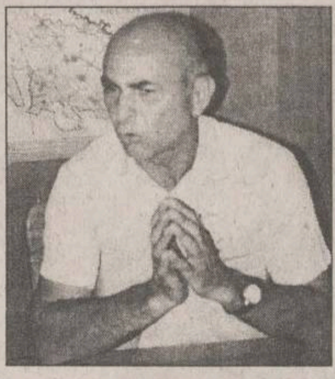

Gheorghe Isvoranu, liderul USLIP

Gheorghe Isvoranu, liderul Uniunii Sindicatelor Libere din Învătămîntul Preuniversitar (USLIP), este acuzat de faptul că împarte biletele de odihnă cu reducere pentru profesori după bunul lui plac. Nemultumite că, deși plătesc lunar cotizatia la sindicat nu au primit bilete de odihnă, două profesoare de la Școala Specială nr. 1 sustin că Isvoranu nu acordă biletele de concediu după criterii obiective, ci numai dacă este „stimulat cu ceva". ***„Nu e de competența mea să acuz, dar tendința este evidentă, că pentru a lua un bilet trebuie să dăm o stimulare, într-o formulă oarecare. El este un lider care ne reprezintă și cred că ar trebui să aibă o atitudine decentă și normală, conformă unui profesor"***, a spus ***Carmen Ursache,*** profesoară la Școala Specială. Ea mai spune că, deși a fost de mai multe ori la sediul sindicatului, nu a înteles cum se dau aceste bilete. ***„Cererile se fac în diverse moduri. Sînt liste peste liste, liste în paralel, mii de liste. Eu am fost pe șapte liste și tot nu am bilet. Plătesc sindicatul în fiecare lună și nu beneficiez de nimic"***, afirmă profesoara Ursache.

Nemultumită de atitudinea lui Izvoranu este și colega ei, învătătoarea ***Marinica Isache. „Am solicitat un loc pe o listă în stațiune. Mi s-a aprobat inițial, iar după două zile locul meu a fost dat unei colege care este suplinitoare și are vechime mai mică decît mine. Domnul Isvoranu nu a găsit argumente care să motiveze acest gest"***, spune Isache. Pus în fata acestor acuzatii, Isvoranu a negat veridicitatea lor, spunînd că nu el stabilește criteriile de selectie, ci liderul de sindicat din fiecare școală. ***„Cele două profesoare au fost pe locul cinci și șase în liste, în timp ce pentru Școala Specială se acordă maxim patru locuri. Afirmațiile că aș lua comision pentru acordarea de bilete sînt o măgărie. Sînt singurul din România care n-am cerut un leu pentru servicii, iar dacă cineva poate să demonstreze că nu este așa, îmi dau demisia"***, a replicat Gheoghe Isvoranu. Liderul USLIP a mai afirmat că, în urma unor negocieri, a mai obținut pentru profesorii ieșeni peste 100 de locuri fată de cele care veniseră initial. De asemenea, Isvoranu a spus că așteaptă solicitări din partea profesorilor pentru încă 29 de locuri neocupate la biletele de tratament. **(D.CODINĂ)**

Ministerul Educației a picat penultima probă a bacalaureatului

■ *subiectele la disciplina Informatică au conținut multe greșeli, ceea ce a făcut ca examenul să înceapă mai tîrziu decît ora stabilită* ■ *la celelalte discipline susținute ieri, subiectele nu au avut același grad de dificultate* ■

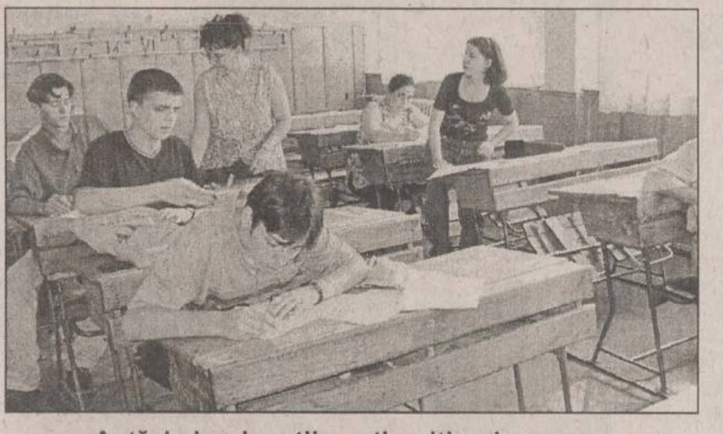

Astăzi absolvenții susțin ultimul examen

Pentru a respecta traditia ce există de mai multi ani, conducerea Ministerului Educatiei nu a lăsat să treacă bacalaureatul fără să-l condimenteze cu gafe. Astfel, ieri, la penultima probă a examenului, la o disciplină la alegere dintre cele specifice profilului, subiectele la Informatică au continut mai multe greșeli. Acestea au trecut neobservate de profesorii ieșeni pînă în momentul cînd de la minister au venit prin fax variantele corecte de subiecte. Transmiterea noilor subiecte în centrele de examen a făcut ca proba de ieri să înceapă cu 20 de minute mai tîrziu decît era stabilit. Subiectele la cele 32 de discipline la care s-a dat ieri examen au diferit ca dificultate, așa încît, dacă unii au răsuflat liniștiti atunci cînd au iesit din sală, altii își blestemau zilele că nu au ales un alt obiect. Un astfel de exemplu sînt subiectele la Latină. *„A fost destul de greu deși m-am pregătit foarte bine. Printre cele mai dificile lucruri a fost traducerea din latină la prima vedere din textul «Cezar» și traducerea din română în latină"*, ne-a spus ***Elena Hîrja***, absolventă a Liceului „Mihai Eminescu". În schimb, subiectele la Literatură universală, alternativa disciplinei Latină, au fost floare la ureche. ***„Au fost două subiecte: la primul subiect trebuia să prezentăm lumea mondenă din Petersburg, așa cum este descrisă în romanul «Război și pace», și al doilea subiect aborda tipologia avarului din Moliere. Subiectele au fost destul de accesibile"***, spune ***Andrei Cemîrtan,*** de la același liceu. Pentru că, la proba de ieri, elevii puteau să-și aleagă orice disciplină dintr-o listă de 32 de materii, în unele licee au fost constituite comisii de examinare pentru un singur elev. Este cazul elevei ***Anca Nicolau,*** de la Colegiul „Negruzzi", care a fost singura de la acest liceu care a dat examen la Germană. Astăzi se da va ultima probă a bacalaureatului, proba la alegere din profilul opus specializării absolvite. După corectarea tezelor, rezultatele se vor afișa în licee duminică, iar a doua zi dimineață vor putea fi depuse contestatiile. **(D. CODINĂ)**

Prefectura a pierdut toate procesele importante

Continuare din pagina 1A

Secretarul Prefecturii speră să se reabiliteze în procesul cu Tudorache

În același timp. Prefectura a reușit contraperformanta de a pierde tocmai procesele cu o miză importantă. Fostul secretar al Prefecturii. ***Nicolae Pepelea***, fostul director al „Romsilva" Iasi, ***Simion Mîrza,*** fostul secretar PCR pe probleme de agricultură, ***Ionel Mitrică*** au reușit să-i facă șah-mat pe juriștii Prefecturii și să cîștige procesele care le-au fost intentate de Prefectură. Ultimul care a dat cu tifla prefectului a fost lt-col.(r) ***Puiu Constantinescu,*** care a obtinut la Curtea de Apel Bacău o sentintă definitivă de punere în posesie cu 15 ha. În toate aceste cazuri, Prefectura a considerat că titlurile de proprietate au fost obtinute ilegal si a cerut în instantă anularea lor. După ani de procese, Prefectura a pierdut. Secretarul general al Prefecturii, ***Tudor Leonte***, consideră însă că juriștii sînt ultimii care ar putea fi învinovătiti de pierderea proceselor importante. ***„Fiecare caz în care Prefectura a pierdut trebuie analizat punctual. Poate fi vorba de un viciu de procedură. Poate fi vorba de o hotărîre emisă greșit de Comisia Județeană de Fond Funciar. Poate fi vorba chiar și de o greșeală a instanței. Firește, există și posibilitatea ca Prefectura să fi fost reprezentată la proces de un funcționar incompetent. Pe de altă parte, în aceste cazuri este vorba de suprafețe mici. Dacă vom cîștiga procesul cu Tudorache, de exemplu, ar însemna că am recuperat 50 de hectare, ceea ce reprezintă mai mult decît s-a pierdut pînă acum"***, a încheiat Leonte.

ORAȘUL PE O COLOANĂ

Cum să petreci vacanța la mare cu mai puțin de un milion de lei

Chiar dacă pare absolut incredibil, în această vară se mai poate petrece o vacanță la mare de zece zile cu sume mai mici de un milion de lei. Minunea este posibilă pentru cei care vor să meargă în Stațiunea Biologică Marină „Prof.dr Ioan Borcea" de la Agigea, ce apartine Universitătii „Al.I. Cuza". Cei care caută un loc mai liniștit pe malul Mării Negre pot merge la Agigea într-un sejur ce costă 30.000 lei pe zi dacă sînt studenți la Universitatea „Al.I. Cuza", sau 40.000 de lei dacă sînt studenți la altă universitate. De tariful de 40.000 de lei vor beneficia și angajații de la „Cuza", care vor merge la Agigea, după cum spune directorul stațiunii, prof.dr ***Gheorghe Mustață,*** decan al Facultătii de Biologie, de la portar pînă la unele persoane din conducere. Cu 80.000 de lei pe zi vor primi cazare, în camere și de cinci persoane însă, salariati din afara institutiei. Stațiunea de la Agigea a fost înființată în 1926 și a fost retrocedată Universitătii în 1990. Una din „anexele" sale este o șalupă marină cu care turiștii se vor putea plimba, lansată la apă anul trecut de rectorul Dumitru Oprea. **(M.C.)**

Cea mai tare trupă de teatru școlar din țară este la Vlădeni

Trupa de teatru „O mie și una de măști" de la Palatul Copiilor din Vlădeni a luat spuma premiilor la festivalul național de teatru școlar desfășurat în orașul Orșova în perioada 20-28 iunie. Prezenți pe scena festivalului, cei 15 elevi din Vlădeni, conduși de profesorul ***Alexandru Dumitra*** au luat toate premiile posibile începînd cu marele premiu al juriului, „Mimus 2001". Pe lîngă marele premiu, ***Alina Scarlat,*** elevă în clasa a IX-a la Vlădeni, a obținut premiul I pentru interpretare feminină, ***Emanuel Scutaru*** din clasa a IV-a a luat premiul I pentru interpretare masculină, iar profesorul Alexandru Dumitra a luat marele premiu pentru regie și scenariu. Teatrul copiilor din Vlădeni a obținut de-a lungul anilor zeci de premii la concursurile naționale, iar sufletul acestor copii, profesorul Dumitra, spune că vrea să facă din această trupă de teatru una profesionistă. ***„Acești elevi și-au dat silința pentru a juca cît mai bine, iar efortul le-a fost răsplătit. Cred că se vor putea prezenta cu brio pe orice scenă din țară, chiar și pe una profesionistă",*** a precizat profesul Alexandru Dumitra. **(D. CODINĂ)**

Cu cît vor crește facturile la lumină

■ *la un consum lunar de 100 kwh, cheltuielile se apropie de 200.000 de lei* ■ *scumpirea de 15% va intra în vigoare săptămîna viitoare* ■

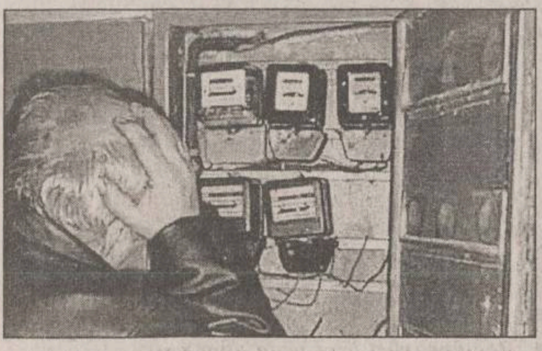

Mulți se vor lua cu mîinile de cap cînd vor vedea indexul contorului

Noile tarife la energia electrică, mai mari cu 15%, vor intra în vigoare peste cîteva zile. Majorarea preturilor la energie a fost aprobată în ședinta de Guvern de săptămîna trecută. Astfel, ieșenii care au optat pentru tariful de tip social vor plăti pentru un kilowatt oră (kWh) 936 de lei pentru un consum de pînă la 50 kWh/lună. În cazul depășirii pragului autoimpus, consumatorii vor plăti pentru fiecare kilowatt în parte 4.025 de lei. Pînă acum, cei care au ales tariful de tip social plăteau 814 lei/KWh pentru un consum de pînă la 50 KWh și 3.500 lei/KWh pentru ceea ce depășea 50 KWh. În aceste conditii, o familie din Iași, încadrată la acest sistem de tarifare, va avea de plătit 46.800 lei pentru cei 50 kWh consumati. Pentru tariful standard, pretul unui kWh este de 1.472 lei, valoarea abonamentului fiind de 1.458 de lei/zi. Înainte de majorare, populatia plătea 38.565 de lei lunar pentru abonament și 1.280 lei pentru fiecare kilowatt oră consumat. Astfel, ieșenii care vor consuma lunar 100 de kWh vor avea de plătit 43.740 lei pentru abonament și 147.200 lei pentru consumul efectiv de energie. În total factura lunară va fi de 190.940 lei. Pentru un consum lunar de 130 kWh, factura la energie electrică va fi de 235.100 lei. Precedenta majorare a pretului energiei electrice avusese loc în luna aprilie, cînd tarifele au crescut cu 6,1%. **(R.M.)**

Un culturist a gonit cu 140 km/h pînă a ajuns la tribunal

Un culturist a fost trimis în judecată pentru ucidere din culpă și vătămare corporală gravă.

Neculai Balan (34 ani), din Iași, sportiv legitimat la Clubul CFR, împreună cu alți patru tineri a mers în discoteca „Viper", unde a consumat o impresionantă cantitate de băuturi alcoolice.

Pe 22 aprilie, în jurul orei 7, acesta s-a urcat la volanul autoturismului proprietate marca BMW și, împreună cu amicii săi, a pornit către Hanul „Vînători" pentru a mînca o ciorbă de burtă.

Din cauza vitezei foarte mari, peste 140 km/oră, într-o curbă de pe varianta șoselei ce iese din Iași spre localitatea Cîrlig, culturistul a pierdut controlul volanului, după care s-a răsturnat de mai multe ori cu mașina în șanț.

Urmările accidentului produs au fost foarte grave. ***Oana Bublic*** din Iași a murit pe loc, ***Mihai Arusnăcioaiei*** a avut nevoie de 80 de zile de îngrijiri medicale, iar ***Marin Damaschin*** și ***Mihaela Buhălniceanu*** au stat internați 35 de zile.

În momentul producerii accidentului, Neculai Balan avea o îmbibație alcoolică de 2,10 la mie. **(Cătălin ȘTEFĂNESCU)**

Vino la kilometrul zero
al ofertelor
de calitate

Prima Reprezentanţă de Vânzări CONNEX din Iaşi
şi-a deschis porţile în Complexul Comercial Iulius Center.

Vino şi abonează-te până la **22 iulie**
şi poţi avea un **Ericsson T20s** cu numai **84 USD***.
În plus, beneficiezi de oferta generală CONNEX
din această perioadă.

La Reprezentanţa de Vânzări CONNEX
eşti cel mai aproape de calitatea CONNEX.

CONNEX®
Viitorul Sună Bine

* Preţul nu include TVA. Doar cu conectare la CONNEX, în limita stocului disponibil.

Viitorul Stației de Epurare a rămas bătut în cuie

■ *avantajele și dezavantajele acestei investiții au fost întoarse pe toàte fețele în cadrul dezbaterii de ieri de la Casa Pătrată* ■ *părerea generală a fost că proiectul trebuie dus pînă la capăt, chiar dacă RAJAC nu ascunde faptul că vor rămîne bani mai puțini pentru reabilitarea rețelei de distribuție a orașului și eliminarea pierderilor* ■

Nichita a ieșit la tablă și a fost ascultat la lecția „Stația de epurare“

Continuare din pagina 1A

Apă limpede ca în Elveția

Primul care a ieșit la tablă a fost ***Gheorghe Nichita,*** managerul RAJAC. Acesta a explicat, cu ajutorul proiecțiilor video, cum au demarat tratativele pentru includerea RAJAC în programul ISPA al Uniunii Europene. ***„Vom avea o investiție de 52 de milioane de euro, dintre care 39 sînt fonduri nerambursabile. Cea mai mare parte, 32 de milioane euro, vor fi cheltuite pentru modernizarea liniei II de la Stația de Epurare“***, a declarat Nichita. Acesta a susținut că, în proiectele depuse la Comunitatea Europeană, regia a solicitat fonduri și pentru reabilitarea rețelelor de canalizare și de distribuție a apei, care însă nu au fost acceptate deoarece nu au fost considerate proiecte de mediu. Concret, cu cele 32 de milioane de euro, Nichita a afirmat că se va mări capacitatea liniilor de epurare atît în ceea ce privește debitul, dar că vor fi îmbunătățiți și parametrii de „anihilare“ a substanțelor poluante existente în apele uzate.

Acum, linia I din stație are o capacitate de 1.800 l/s, în condițiile în care, anul trecut debitul mediu la epurare a fost de 2.100 l/s. După finalizarea programului ISPA, capacitatea liniei I va fi restrînsă la doar 1.200 l/s, iar în paralel va funcționa și linia II care va avea un debit de 2.400 l/s, urmînd ca în apele care vor fi deversate în Prut, concentrația poluanților să nu depășească normele impuse în țările vest-europene.

Apele pluviale nu suprasolicită epurarea

„Într-adevăr, din totalul producției facturate anul trecut populației și agenților economici, 30 de milioane de metri cubi s-au întors în stația de epurare. Însă, cantitatea epurată, înregistrată în debitmetru a fost de 67 de milioane de metri cubi. Diferența dintre apa facturată și cea epurată efectiv a fost acoperită prin curățarea apelor pluviale, a pierderilor din rețea care s-au întors în canalizare precum și a unor pîrîuri“, a spus managerul regiei.

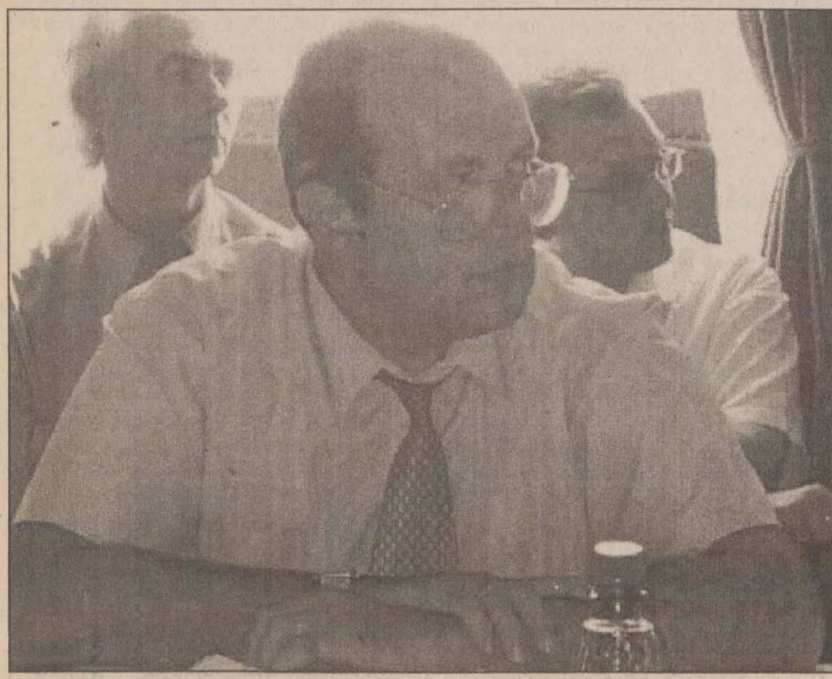

Viorel Tobolcea, consilerul managerului RAJAC ține la acest proiect ca la propriul său copil

Consilierul liberal, ***Relu Fenechiu*** a vrut să afle de la specialiștii regiei dacă nu există posibilitatea ca apa de ploaie și cea din pîrîuri să nu mai treacă prin Stația de Epurare și care este aportul de poluanți pe care acestea îl aduc. ***„Nu cred că ar fi normal ca ieșenii să plătească epurarea apei pe care ei de fapt nu au consumat-o“***, a spus Fenechiu. Atît Nichita, cît și consilierul său, profesorul ***Viorel Tobolcea*** au explicat că este aproape imposibil, tehnic și financiar, să se facă această separare. Mai mult, profesorul Tobolcea a afirmat că aceste ape au rolul de a ajuta epurarea. ***„Concentrația de poluanți pe care acestea o aduc în stație este destul de redusă și tocmai de aceea au rolul de a dilua concentrația din apele reziduale provenite de la populație și agenți economici“***, a explicat Tobolcea.

La discuții a fost prezent și ***Florin Frînculescu,*** șeful departamentului „Alimentări cu apă“ de la societatea Seta din București, care împreună cu firma de consultanță britanică Halcrow au realizat proiectele la stație. ***„Este foarte important să mărim capacitatea de epurare a stației, atît la debit cît și la concentrație, în perspectiva dezvoltării Iașului. Chiar dacă, în urma contorizării masive, consumurile de apă au scăzut, într-un an-doi, acestea se vor stabiliza și ulterior, vom cunoaște chiar și o creștere“***, a explicat Frînculescu care au fost raționamentele pentru mărirea capacității de epurare.

Unii rămîn la părerea că investiția nu este prioritară

Consilierul județean ***Gheorghe Pleșu,*** directorul Habitat, deși a acceptat proiectul, a avut un unghi de abordare diferit. ***„Valoarea investiției este semnificativă. Cred că pînă în 2020, cînd se va termina rambursarea împrumutului, Iașul nu va mai putea fi angajat în alte investiții importante. Această discuție trebuia să aibă loc mult mai devreme pentru că era necesar să stabilim la nivel de oraș și chiar de județ care sînt prioritățile. Este modernizarea Stației de Epurare atît de urgentă sau putem face investiții din care să scoatem chiar și bani?“***, a întrebat Gheorghe Pleșu. El a primit răspunsul chiar de la președintele Consiliului Județean care a afirmat că pentru modernizarea Stației de Epurare, RAJAC nu are la îndemînă o altă variantă, decît cea a fondurilor nerambursabile provenite de la UE. ***„La ultima întîlnire pe care am avut-o la București am aflat deja că Uniunea Europeană nu mai oferă bani gratuiți într-o proporție atît de mare. Am înțeles că proiectele care se vor derula de acum înainte prin UE, se vor acorda doar maxim 40% fonduri nerambursabile“***, a spus Lucian Flaișer.

Lucian Flaișer a fost categoric: „Nu renunțăm la proiect“

O intervenție scurtă și la obiect a avut consilierul local ***Dan Cârlan,*** un îndrăgostit al dezbaterilor, care a sprijinit la rîndul său proiectul de modernizare a stației. ***„O dezbatere publică pe această temă este excelentă. Astfel, toți ieșenii pot afla că trebuie să investim în mediu acum, decît să avem de suferit peste 20 de ani, cînd va trebui să plătim mai mult pentru o astfel de lucrare“***, a spus Cârlan.

La discuție au participat și șefii primăriilor Holboca și Tomești, adică primarul ***Gheorghe Ștefurac*** și respectiv viceprimarul ***Virgil Tătaru.*** Cei doi au spus că pentru cei 10.000 de oameni care trăiesc în zonele limitrofe Iașului, modernizarea stației este foarte importantă. ***„Nu mai putem suporta mirosurile și nici roiurile de țînțari. În fiecare seară trebuie să ne baricadăm cu cîteva rînduri de perdele din cauza țînțarilor“***, a spus primarul Ștefurac. În discuție au intrat, ulterior, și ***Radu Onofrei,*** directorul tehnic al Primăriei Iași și ***Mircea Grigorovschi,*** arhitectul-șef al Consiliului Județean. ***„Dacă vom îndeplini condițiile de mediu, va fi mai ușor să atragem și investițiile străine“***, a spus Grigorovschi. Spre finalul discuțiilor Gheorghe Nichita a acceptat că unitatea pe care o conduce mai are cel puțin încă două obiective la fel de importante: reabilitarea rețelelor de distribuția a apei și de canalizare. Șeful RAJAC a recunoscut că, în rețeaua de distribuție, regia are pierderi de 40%, însă a afirmat că înlocuirea conductelor presupune costuri de ordinul zecilor de milioane de euro. ***„Aceste investiții sînt extrem de costisitoare, dar nu am primit finanțare de la Uniunea Europeană. Însă este interesul nostru să reușim să reducem pierderile din rețea care afectează în primul rînd regia“***, a declarat Gheorghe Nichita.

După trei ore de discuții, concluziile finale au aparținut președintelui Lucian Flaișer, care a recunoscut că, în cazul investițiilor de o asemenea anvergură, trebuie organizate de fiecare dată dezbateri publice. ***„Investiția de la Dancu va continua pentru că avem nevoie la Iași de o stație cu o capacitate mai mare. Vom încerca să atragem în județ și alt gen de investiții, cum este cazul creditului OCT destinat infrastructurii locale. Tot pe aceeași linie lucrăm acum la realizarea parcului tehnologic, care va fi unicat în România și va fi destinat promovării industriei de înaltă tehnologie“***, a declarat președintele Consiliului Județean.

(Răzvan MOLDOVEANU)

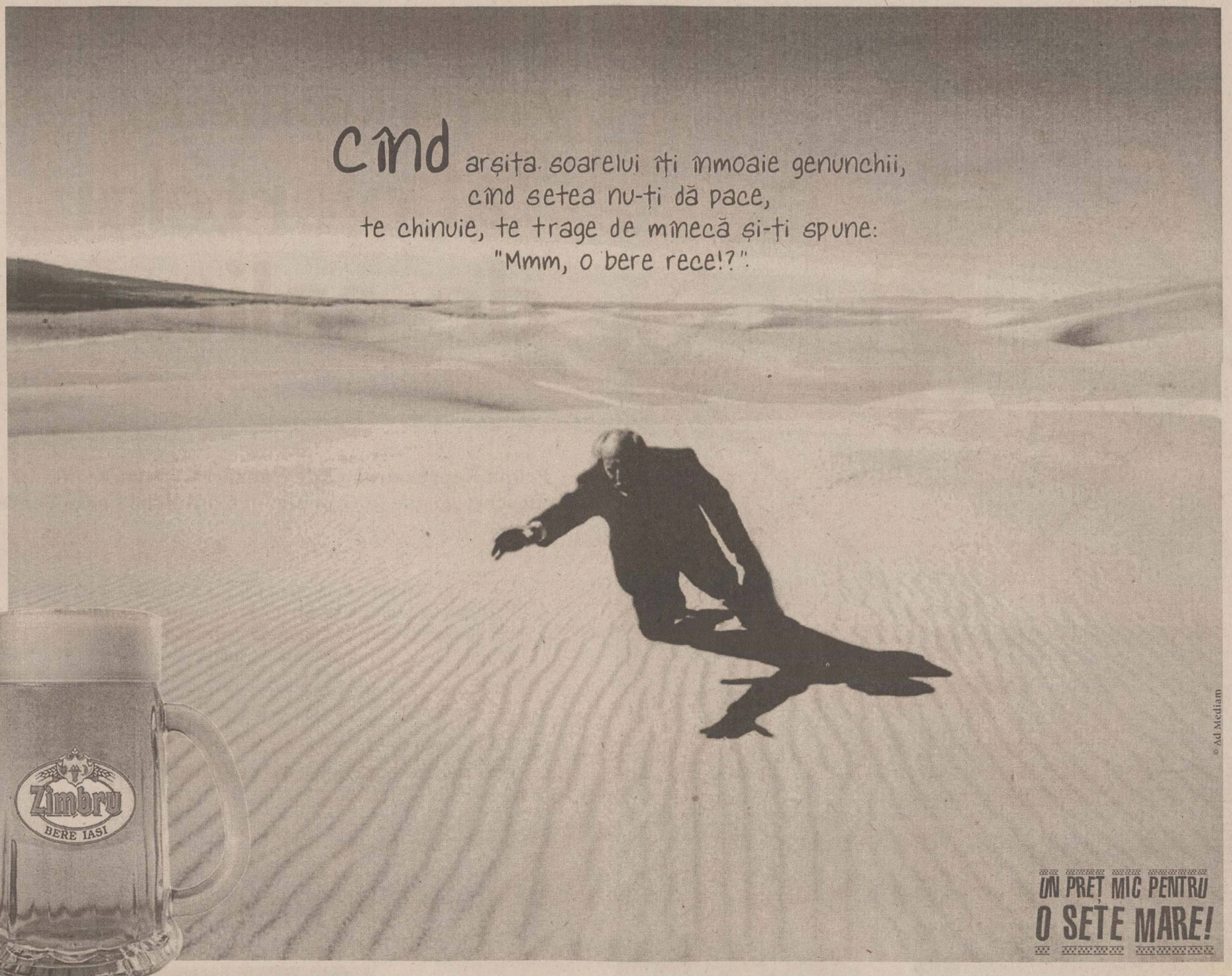

Cînd arșița soarelui îți înmoaie genunchii,
cînd setea nu-ți dă pace,
te chinuie, te trage de mînecă și-ți spune:
"Mmm, o bere rece!?".
Zimbru
BERE IAȘI
UN PREȚ MIC PENTRU
O SETE MARE!
© Ad Mediam

Hotelul „Unirea“ se va vinde la licitație deschisă

■ *anunțul de privatizare va fi publicat săptămîna viitoare*

Începînd de săptămîna viitoare, procedurile pentru privatizarea hotelului „Unirea“ vor fi demarate. ***„Anunțurile de privatizare pentru cele 12 hoteluri prinse în prima listă a Ministerului Turismului vor apărea, începînd de săptămîna viitoare, în presă“***, ne-a declarat ***Dan Dumitru***, de la biroul de presă din cadrul Ministerului Turismului. Cel mai probabil, metoda de privatizare va fi licitația deschisă, chiar cu presa de față. În anul 1998, hotelul „Unirea“ s-a desprins din SCT „Moldova“. În 1999 a fost prima încercare de privatizare, pachetul de 70% din acțiunile societății deținut de stat fiind evaluat la circa 11 miliarde lei. Atunci au fost interesate trei firme, „Unita“, „Astra Holding“ din Galați și „HVC Prest“ din Satu Mare, însă licitația a fost contestată de ultimul participant (care a fost respins la prima rundă de negocieri, întrucît nu îndeplinea toate condițiile de participare). Fostul licitator se judecă, acum, în fapt, cu FPS-ul, pachetul de acțiuni de la „Unirea“ aparținînd, la această dată, Ministerului Turismului, iar procesul nu mai are nici o legătură cu privatizarea hotelului. În urmă cu două săptămîni, Ministerul Turismului a lansat procesele de vînzare pentru un număr de 12 societăți din turism la care deține pachete de acțiuni de peste 39%, între acestea figurînd și hotelul „Unirea“ din Iași. **(A.C.)**

Un guler de 120 de miliarde de lei la berea „Zimbru“

■ *fabrica ieșeană „Zimbru“ pregătește ofensiva pe piața berii din Moldova*
■ *120 de miliarde de lei se vor transforma în tehnologie germană* ■

Berea „Zimbru“ va îmbrăca, în scurt timp, haine germane. Noul proprietar va investi 120 de miliarde lei, întreaga tehnologie de fabricație, de ultimă oră, urmînd să provină din această țară. „Acest fapt ne va permite să spunem că vom ieși pe piață cu o bere de calitate nemțească“, ne-a spus Vasile Diacon, director general al SC „Zimbru“ SA. Printr-o publicitate agresivă pe piețele locale din Moldova se intenționează atacarea pozițiilor deținute în această zonă de titanii în domeniu.

Privatizată în anul 1993 prin metoda MEBO, fabrica ieșeană a fost preluată recent de o firmă autohtonă. Noul patron, al cărui nume este ținut în mare secret de conducerea fabricii conform voinței investitorului, a achiziționat mai întîi 52% din acțiuni de la salariați, după care a majorat capitalul social cu 100 miliarde lei, astfel încît acum deține un pachet de 94% din acțiunile fabricii ieșene. ***„În urma analizei pe probleme de retehnologizare și modernizare făcută de firma germană «Kieselmann», s-a ajuns la concluzia că, pe lîngă cele 100 de miliarde, ar mai trebui încă 20 de miliarde lei. Noul proprietar a spus că va aloca în curînd acești bani“***, a precizat Diacon.

Capacitatea liniei de îmbuteliere va crește de trei ori

Pas cu pas, întrega tehnologie din fabrică va fi schimbată. Deja au fost demarate lucrările în fabrica de malt, urmînd ca, pe parcurs, să fie înlocuită fierberea. Într-un an de zile, întregul proces din aceste două fabrici va fi integral automatizat. Va fi înființată o stație de culturi pure pentru drojdii și va fi achiziționat un filtru de lumînări pentru creșterea calității berii, ceea ce reprezintă o tehnică de vîrf în domeniu. În curînd urmează să sosească din Germania linia de îmbuteliere de la firma „Krones“, unul dintre cei mai mari producători de utilaje pentru industria băuturilor alcoolice și nealcoolice. Capacitatea acesteia se ridică la 30.000 de sticle/oră, față de 10.000 de sticle/oră, cît este cea a liniei actuale. Prețul liniei de îmbuteliere este de 45 miliarde lei. Aici va fi îmbuteliată berea în sticle tip N.R.V., ceea ce va conduce la îmbunătățirea aspectului calitativ. ***„Prețurile produselor noastre nu vor crește atît de mult încît să-l afecteze pe consumatorul nostru tradițional deoarece, prin aceste investiții, vom realiza importante reduceri ale costurilor de producție. Costurile de producție vor fi reduse cu aproximativ 1,5 miliarde lei pe lună, în cazul în care fabrica va funcționa la capacitatea maximă“***, a afirmat directorul SC „Zimbru“ S.A. Investițiile nu vor viza doar procesul de producție, ci și cel de distribuție. În viitorul apropiat, parcul auto al fabricii va fi înnoit cu 8 mașini moderne, inclusiv TIR-uri.

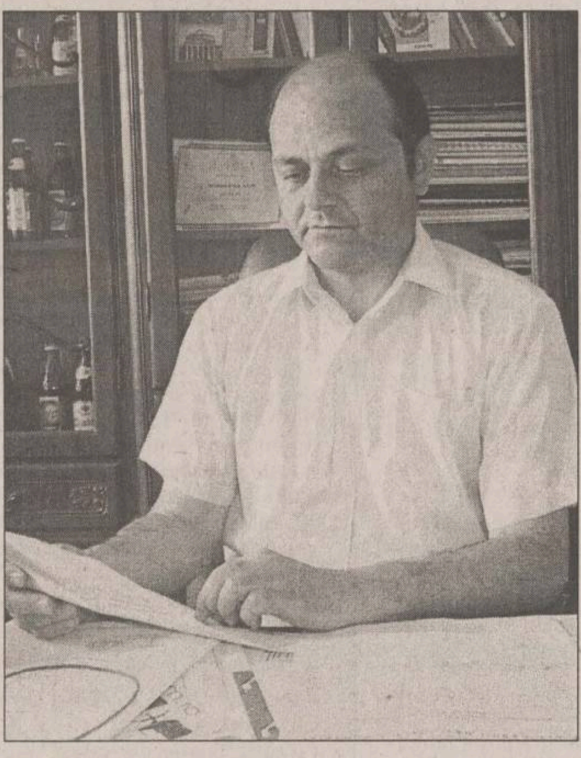

„Noul proprietar a spus că va aloca în curînd 120 de miliarde de lei“, spune directorul Vasile Diacon

Va fi atacat segmentul superior

În urma investițiilor realizate vor fi lansate mai multe sortimente din gama superioară. Printr-o publicitate agresivă în mass media locală, atît în județul Iași, cît și în celelalte județe ale Moldovei, conducerea fabricii intenționează să ciupească procente bune din cotele de piață deținute de marii producători care acționează pe piața românească. ***„Deși piața este foarte disputată, cred că în județele Moldovei încă este loc pentru o creștere importantă a vînzărilor. Numai în municipiul Iași, prin atacarea segmentului superior, țintim la o cotă de piață cu 15% mai mare decît cea de acum“***, ne-a declarat Vasile Diacon. În prezent, fabrica ieșeană deține aproape 60% din piața berii din județul Iași, 40% din Vaslui și 25% din Suceava și Botoșani. „Zimbru“ intenționează să atace puternic și piața Moldovei de dincolo de Prut. În ultimii ani, fabrica ieșeană a colaborat cu diverse societăți din R. Moldova, ceea ce a permis cunoașterea, pe de o parte, a pieței moldovenești și a mărcii „Zimbru“ pe această piață, pe de altă parte. La fabrica ieșeană lucrează în prezent 350 de angajați. Cifra de afaceri înregistrată anul trecut a fost de 230 miliarde lei, iar pentru anul acesta se estimează că vînzările vor ajunge la 300 miliarde lei. **(Constantin PAVEL)**

NORD'EST
100.4 FM
RADIO

ȘTIRI ECONOMICE

Credite pentru înființarea de societăți comerciale

Banca Comercială Română acordă întreprinderilor mici și mijlocii și, începînd cu luna iunie și pînă la sfîrșitul anului, credite din bugetul pe 2001 al Fondului pentru plata ajutorului de șomaj a căror sumă totală se poate ridica pînă la 975 miliarde lei, informează un comunicat al băncii. Creditele, acordate în colaborare cu Agenția pentru Ocuparea Forței de Muncă, sînt destinate pentru IMM-uri sau unităților cooperatiste care creează noi locuri de muncă, precum și șomerilor care înființează întreprinderi. Împrumuturile pot fi utilizate pentru finanțarea stocurilor de materii prime și materiale, dotarea cu echipamente și utilaje și realizarea unor construcții necesare obiectivului de activitate. Bunurile mobile și imobile pot fi achiziționate și în leasing. Creditul se acordă pe o perioadă de pînă la trei ani pentru finanțarea cheltuielilor de capital și pînă la un an, pentru creditele destinate finanțării stocurilor de materii prime și materiale. Dobînda percepută este de 17,5%, reprezentînd 50% din taxa oficială a scontului stabilită de BNR. Creditele pentru finanțarea cheltuielilor de capital pot acoperi 75% din valoarea proiectului pentru firme deja existente sau 90% pentru societățile nou înființate de șomeri. Suma maximă care poate fi acordată sub formă de credit fiecărui solicitant se stabilește în funcție de numărul de locuri de muncă pe care acesta se obligă să le creeze.

Taxe vamale unice pentru carnea de porc

Reprezentanții Ministerului Agriculturii, Alimentației și Pădurilor (MAAP) și ai Ministerului Afacerilor Externe vor analiza, săptămîna viitoare, oportunitatea stabilirii de taxe vamale unice, cuprinse între 15%-25%, pentru importul de produse din carne de porc din Uniunea Europeană și CEFTA, a declarat, ieri, ***Mihai Lungu***, secretar de stat în MAAP. ***„Ministerul Agriculturii va propune Ministerului Afacerilor Externe să analizeze acordurile internaționale semnate de România cu alte state, pentru a vedea în ce măsură este posibil ca taxele vamale să fie reduse la pentru o perioadă de un an“***, a precizat Lungu, adăugînd că această măsură a fost discutată la MAAP împreună cu producătorii și procesatorii de carne de porc. În ceea ce privește clauza de salvgardare impusă la importul de carne de porc din Ungaria, secretarul de stat a menționat că România va renunța la această clauză. În prezent, taxele vamale la importul de carne de porc din țările din cadrul CEFTA sînt de 25%, iar cele stabilite la importul din Uniunea Europeană sînt de 45%.

Suprafața parcului tehnologic crește de la o zi la alta

■ *ieri consilierii județeni au aprobat în unanimitate cumpărarea a 3,78 hectare de teren de la „Fortus“* ■ *singurul care a avut ceva de comentat a fost ex-prefectul Florin Vitan* ■

Consilierii județeni au pus umărul pentru a asigura leagănul viitorului parc tehnologic „Technopolls“. Cu 44 de voturi pentru și o singură abținere, plenul Consiliului Județean a aprobat cumpărarea a 3,78 hectare de teren de la „Fortus“. Pînă acum, pentru viitorul parc tehnologic au fost achiziționate 6,28 hectare de teren, urmînd ca și Consiliul Local să contribuie cu încă 4 hectare.

Ședința de ieri a CJ a fost prima ședință extraordinară a plenului CJ din ultimul an. Președintele CJ, ***Lucian Flaișer,*** le-a cerut consilierilor să aprobe contractul de vînzare-cumpărare semnat cu reprezentanții „Fortus“ pe 2 iulie. Timp de 15 minute, Flaișer le-a explicat consilierilor de ce a semnat contractul fără a cere aprobarea expresă a plenului CJ. ***„Vineri am fost anunțați că parcul tehnologic trebuie să aibă o suprafață de cel puțin 5,5 hectare. În caz contrar, proiectul CJ nu ar fi fost acceptat de Ministerul Cercetării și Tehnologiei. La acea dată, noi nu aveam decît 2,5 hectare. Documentația trebuia trimisă la București cel mai tîrziu luni. Tocmai de aceea am fost nevoiți să negociem în regim de urgență“***, a explicat Flaișer.

Introducerea făcută de Flaișer a fost, în mare parte, inutilă. Aproape în unanimitate, consilierii au elogiat modul în care conducerea CJ a inițiat și promovat proiectul parcului tehnologic. Pentru prima dată într-un an de mandat, cei doi consilieri UFD, ***Gheorghe Pleșu*** și ***Vasile Astărăstoae*** au fost de aceeași părere cu Flaișer. Deși Pleșu a criticat adeseori în plen inițiativele conducerii CJ, de data aceasta el nu a mai avut nimic de obiectat. ***„Apreciez efortul care s-a depus în promovarea acestui proiect. Acest gen de proiecte, care să reproducă investiția făcută, reprezintă exact ce are nevoie Iașul în acest moment“***, a apreciat Pleșu.

În entuziasmul general, singurul care a obiectat a fost consilierul PNȚ-CD ***Florin Vitan.*** Acesta a invocat nelegalitatea contractului de vînzare-cumpărare semnat de conducerea CJ. ***„Sîntem puși în fața unui fapt împlinit. Conducerea CJ nu putea semna acest contract decît după aprobarea plenului. Hotărîrea pe care o vom adopta acum este vulnerabilă și ea poate fi atacată în contencios administrativ de Prefectură“***, a opinat Vitan.

Vocea lui Vitan s-a pierdut însă în corul dezaprobator al celorlalți consilieri. Fără să fie susținut nici măcar de propriii colegi de partid, Vitan a renunțat la luptă, preferînd să se abțină diplomatic de la vot. ***„Proiectul în sine este bun și aici nu am nimic de comentat. Modul în care el a fost promovat, însă, este defectuos. Nu contest viabilitatea proiectului, dar nici nu pot să votez «pentru» cîtă vreme consilierii nu au fost consultați înainte de semnarea contractului. Există posibilitatea ca hotărîrea adoptată astăzi să fie atacată în contencios administrativ de către Prefectură“***, a spus Vitan după ședință.

Secretarul general al Prefecturii, Tudor Leonte, a apreciat însă că nu are motive să atace hotărîrea. ***„Nu am văzut încă hotărîrea CJ, așa cum a fost ea redactată. Oricum, dacă plenul CJ și-a însușit semnătura conducerii, nu este nici o problemă. Nu este obligatoriu ca votul să fie anterior semnării“***, a precizat Leonte.

Cele 3,78 hectare achiziționate oficial ieri de CJ s-au adăugat suprafeței de 2,5 hectare deja existente. Consiliul Local urmează să se pronunțe luni pentru sau contra cumpărării a încă 4 hectare de la „Fortus“, tot cu destinația „Technopolls“. ***„Am convingerea fermă că CL va aproba această achiziție, fiind vorba de un proiect de o importanță capitală pentru Iași. Parcul tehnologic va asigura circa 3000 de locuri de muncă, în special pentru specialiști de înaltă calificare. Va fi pentru prima dată după 1990 cînd tinerii ieșeni n-ar mai avea nevoie să se gîndească la plecarea din țară, ci ar găsi un loc de muncă mai mult decît convenabil aici“***, a încheiat președintele CJ. **(Alexandru ZĂNOAGĂ)**

Prețul de pornire pentru Centrul Elvila va fi de 17,5 milioane de dolari

Oficiul pentru Recuperarea Creanțelor Bancare (ORCB) a preluat, ieri, Centrul de Afaceri Elvila, în urma deciziei Curții Supreme de Justiție (CSJ) privind recuperarea creanței asupra societăți Elvila, informează un comunicat al ORCB. În perioada următoare, o echipă a ORCB va prelua administrarea imobilului, concomitent cu începerea procedurii de valorificare pri intermediul unei licitații publice deschise. Valoarea clădirii estimată în raportul realizat de o firmă de specialitate și înscrisă în decizia CSJ se ridică la 24 de milioane de dolari, însă prețul de pornire al licitației de vînzare organizată de ORCB va fi cel reprezentat de valoarea creanței, adică echivalentul a 17,5 milioane de dolari.

„Fiind un activ mai deosebit vom face o publicitate mai agresivă. Intenționăm să intrăm pe site-uri imobiliare profesionale, chiar internaționale. Sentința CSJ încheie orice altă posibilitate de atac juridic asupra preluării clădirii de către Oficiu“, a declarat președintele ORCB, ***Ionel Blănculescu.***

El a precizat că, cel mai tîrziu la începutul lunii august, imobilul va trebui evacuat în totalitate. ***„Dacă anunțul apare la sfîrșitul acestei luni, iar noi vom lăsa un termen de 20 de zile pînă la licitație, înseamnă că la începutul lunii august clădirea va trebui să fie eliberată. Le lăsăm timp exact cît au nevoie pentru a strînge toate bunurile și a le muta de acolo“***, a adăugat Blănculescu. Curtea Supremă de Justiție a constatat, în martie 2000, valabilitatea convenției încheiate între Elvila International și Bancorex, document potrivit căruia datoriile societății comerciale către bancă sînt stinse prin preluarea Centrului de Afaceri Elvila. După falimentul Bancorex, recuperare creanțelor băncii a trecut în sarcina Agenției de Valorificare a Activelor Bancare.

ELVILA
LIBRA BANK

Curs calculat de BNR, 5.07.2001

29.210 lei/dolar
12.568 lei/marca
24.580 lei/EURO

Investiții de 45 miliarde de lei la „Antibiotice“

„Investiții în tehnologie și modernizare“ va fi cuvîntul de ordine la fabrica de medicamente „Antibiotice“, pentru a doua jumătate a acestui an și primul trimestru al anului viitor. Astfel, Adunarea Generală a Acționarilor de ieri a aprobat bugetul de venituri și cheltuieli pentru anul 2001 (rectificat conform ordonanței 79/2001), cît și un program de investiții în valoare de aproximativ 45 de miliarde lei. ***„Sînt mai multe investiții prinse în acest program. În primul rînd este vorba de modernizarea fluxului pentru obținerea de unguente și supozitoare și a fluxului de obținere a ampicilinei injectabile, în vederea obținerii certificatului GMP. Apoi, va fi vorba de modernizarea depozitelor și a secției unde se produce vitamina B 12“***, ne-a declarat ***Ioan Nani,*** directorul general al societății „Antibiotice“. Dacă toate aceste investiții vor fi puse în practică, fabrica va avea un profit suplimentar de circa 1,5-2 milioane de dolari. Pentru asigurarea lichidităților, societatea a aprobat ieri cererea pentru o linie de creditare de 3,5 milioane de mărci. ***„Creditul va fi folosit pentru asigurarea lichidităților. Fabrica are resurse pentru a realiza planul de investiții propus, însă avem multe sume nerecuperate de la spitale“***, spunea Ioan Nani. Investițiile vor fi realizate în proporție de 60-70% în 2001, urmînd ca restul planurilor să fie îndeplinite în primul trimestru al anului viitor. Astăzi, la „Antibiotice“ va avea loc Adunarea Generală Extraordinară a Acționarilor, cînd se va vota majorarea de capital (prin diferența de reevaluare a mijloacelor fixe). Capitalul societății va fi mărit de la 2,5 milioane de dolari la circa 12 milioane de dolari, acțiunile rezultate în urma acestei majorări urmînd să fie distribuite, proporțional, între acționarii deja existenți. **(Alina CORDUNEANU)**

necomm
www.necomm.ro
www.necomm.ro
servicii de marketing și comunicare online
comunități de afaceri pe internet
www.necomm.ro
tel: 032 / 271333 int. 123
email: office@necomm.ro

AGENDA BANCARĂ

Ridică-te prin noi!
Creditul CAPA
- cu valori între 500 și 10 000 USD;
- termen de rambursare max. 12 luni;
- timp de obținere credit max. 20 zile;
- garanții flexibile

CAPA credite
Spiritul afacerii de succes
Str. V. Alecsandri nr. 6, tel/fax: 032 / 214 084, 276 159

BANCA ROMÂNĂ PENTRU DEZVOLTARE
GROUPE SOCIETE GENERALE
Cîștigați cu VISA cumpărături în valoare de 3.000 USD
Clienții care optează pentru un card Visa Electron sau Visa Classic în lei în perioada 02.05.2001-31.07.2001, participă la o tragere la sorți în luna august 2001, prin care B.R.D.-G.S.G. împreună cu Visa Internațional va oferi cu această ocazie următoarele
PREMII
- Premiul I în valoare de 3.000 USD
- Premiul II - 14 premii în valoare de 100 USD fiecare, care se vor acorda săptămînal în perioada 02.05.2001 - 31.07.2001 (14 săptămîni) prin tragere la sorți

BANC POST
■ Cu ocazia împlinirii a 10 ani de la înființare, Banc Post lansează în săptămîna 2 - 8 iulie 2001
CERTIFICATUL DE DEPOZIT ANIVERSAR
termen de maturizare - 30 zile; dobînda bonificată 37%
■ Folosind CONTUL CURENT în lei pentru persoane fizice care poate fi accesat la orice unitate Banc Post din țară, economisiți timp.

COOPERATIVA DE CREDIT COVURLUI
oferă
credite cu giranți sau ipotecă
în 48 de ore de la semnarea contractului
pentru persoane fizice și juridice
NOU S-au micșorat dobînzile la credite
Str. Milcov nr. 10, bl. 1201, sc. D, parter, Tel. 032/276962

ALPHA BANK ROMANIA S.A.
SUCURSALA IASI
Oferă clienților următoarele servicii:
- cumpără cu plata la vedere cecuri de călătorie AMERICAN EXPRESS, TRAVELERS CHEQUES exprimate în EUR, DEM și USD;
- vinde cecuri de călătorie AMERICAN EXPRESS în USD și DEM.
Sediul sucursalei: Iași, b-dul Independenței nr. 7 bl.A1-4, tel. 212009,214850

Monitorul

Editoriale

POLITICĂ EXTERNĂ

Năstase la Berlin

Este Germania cea mai bună alegere pentru un parteneriat politic strategic cu România?

Cea mai importantă întrebare pe care ne-o putem pune în legătură cu vizita de săptîmîna aceasta a premierului Năstase în Germania este dacă acest eveniment marchează o cotitură în afacerile externe ale României în sensul căutării unui aliat european de anvergură pentru Bucuresti, un aliat cu care România să dezvolte legături structurale foarte strînse, în plan politic, diplomatic și economic.

Pentru că una dintre caracteristicile frapante ale politicii noastre externe de după 1989 este absenta unui astfel de aliat, cu care România să aibă o relație care să depășească un cadru limitat și strict rațional de relatii economice și politice, un aliat care să fie parte a unei investiții morale pe termen lung, un „frate politic". Este adevărat că, privită în lumină istorică, lipsa de angajament ferm fată de un actor extern a României este traditională și parte a „poveștii de succes" pe care a reprezentat-o formarea statului român: „dintoteauna" România a făcut „echilibristică între marile puteri" etc, etc. Cu toate acestea, o astfel de politică nu mai este nici pe departe adecvată Europei de astăzi, cel puțin din momentul în care integrarea a devenit un proces după toate probabilitățile ireversibil, la jumătatea deceniului trecut.

În mod paradoxal, integrarea europeană este un stimulent pentru crearea de aliante și coalitii pe continent, și nu un inhibitor. Beneficiul politic fundamental al integrării este eliminarea războiului din arsenalul mijloacelor competiției între state. Institutiile integrării preiau sarcina distribuirii dividendelor economice, politice si de statut între state, competitia avînd loc în cadrul acestora și cu mijloacele civilizate dar nu neapărat inofensive pe care institutiile le pun la îndemînă. Astfel, de pildă, în cadrul UE, Anglia actionează, de la caz la caz, pentru contrabalansarea unei aliante între Franta și Germania care ar deveni dominantă, inclusiv prin construirea de aliante ad hoc, adică practică, într-un cadru nou, politica sa tradițională de balanță de putere pe continent.

Revenind la România, care se află în afara UE dar își negociază aderarea, existența unui aliat puternic în interior ar fi atît de benefică, încît crearea acestuia ar fi trebuit să se producă din reflex.

În primul rînd, pentru că sistemul decizional al UE este construit de așa manieră încît dacă un stat ține cu încăpățînare de un punct de pe agenda sa, poate da peste cap întreaga Uniune dacă nu i se dă satisfacție. Oricînd există, de exemplu, un domeniu în care să poată șantaja cu blocarea unei decizii pentru care este nevoie de unanimitate sau împotriva căreia poate construi o aliantă. Referendumul irlandez este un exemplu extrem, însă același rezultat îl poate obține orice guvern, spunînd „nu" într-o problemă importantă. Bineînțeles, cu cît un stat este mai mare, are mai multe voturi și prestigiu, cu atît capacitatea sa de a influența o decizie și de a crea coaliții este mai mare. În concluzie, cine are un astfel de prieten în UE, are disproportionat mai multă putere și/sau influentă în Uniune fată de capacitatea proprie de a răsplăti sau sancționa. Un „frate politic" îti aduce întotdeauna dividende. Bulgaria și Ungaria sînt „înfrățite" cu Germania și rezultatele s-au văzut de nenumărate ori.

În al doilea rînd, România are de oferit un capital pe care nimeni de la București nu pare să-l ia în serios: Bucureștiul va fi pe al cincilea nivel ca putere de vot în Consiliul de miniștri, ca și în Parlamentul European. Tările din UE cultivă state candidate pentru a obtine aliati loiali la vot după ce extinderea se va produce. Bineînțeles, la cît mai este de asteptat pînă România va vota în Consiliu, nimeni nu se înghesuie (poate cu exceptia ciudată a britanicilor) să ne curteze. Rămîne totuși că avem aici un capital pe care putem să îl exploatăm diplomatic.

Date fiind aceste argumente, plus profilul relativ impunător al României în zonă, de ce nu și-a căutat România un aliat politic pe termen lung în Europa pînă acum? Din discuțiile pe care le-am avut cu oameni din sistemul de politică externă și securitate, rezultă fie lipsa oricărei abordări cît de cît strategice a politicii externe, fie existența acelei mărci culturale de care aminteam: avem o tradiție să ne strecurăm printre ei, de ce să ne legăm la cap cu angajamente ferme, de ce să devenim dependenți de loialități deschis declarate, mai ales că s-ar putea ca aliații să se aștepte să ne și ținem promisiunile?

Este un punct de vedere răspîndit în cercurile militare și cu o existentă mai degrabă insidioasă la Externe. Un punct de vedere aberant în situația în care fizic România nu este amenințată de nici o mare putere.

Revenind la vizita lui Năstase la Berlin: să fi simțit el că poate umple acest gol de adecvare a României la arhitectura de putere foarte instituționalizată a continentului? Încearcă el să creeze o relație specială cu Germania?

Din informațiile apărute în presă despre vizită, este mai degrabă vorba despre încercarea de a recupera deficitul unei relații foarte dificile, și nu despre lansarea unui parteneriat strategic în domeniul politic. Dar parteneriatul economic, cu acel misterios miliard de mărci despre care nu se știe dacă vor intra sau vor ieși din România, poate fi un bun început pentru o relație politică ce începe să se construiască pe termen lung. În plus, nu știm ce vor fi discutat între patru ochi Năstase și Schroeder, ambii plănuind să rămînă încă mult timp la putere.

Cu toate acestea, este Germania cea mai bună alegere pentru un parteneriat politic strategic cu România? Se pare că nu prea.

În primul rînd, piața este destul de saturată: ungurii și bulgarii, vecini și rivali tradiționali ai României, sînt deja bine instalati la Berlin.

În al doilea rînd, istoria nu este foarte favorabilă unei astfel de relații și mai există și handicapul răcelii din ultimii 11 ani.

În al treilea rînd, ar fi mult mai ieftin politic să obținem sprijinul Franței, geloasă pe influența Germana în est, fată de care România este, în plus, mai apropiată cultural, inclusiv în ceea ce privește acceptabilitatea perfectării de afaceri economice pe cale politică (Renault-Dacia).

În al patrulea rînd, chiar dacă Germania este „motorul Europei", Europa unită nu va fi niciodată posibilă fără Franța. Că place sau nu Germaniei, Franța va avea întotdeauna un veto.

În al cincilea rînd, dacă proiectul European ar cădea și competiția clasică de securitate s-ar relua, alianța cu Germania este mult mai periculoasă decît cea cu Franța, Germania urmînd din nou să fie pusă de una singură în fața „problemei Ruse" la est, în fața pretențiilor ungare fată de România, după modelul cunoscut etc.

În sfîrșit, pe termen scurt, Germania este opusă unei extinderi importante a NATO, pentru a-și păstra exclusivitatea politică în Est și a avea libertate de manevră în relatiile cu Rusia, în timp ce Franța, care are a făcut din sustinerea României pentru NATO o problemă de prestigiu, ar putea să se uite în altă parte dacă România se uită prea gingaș înspre Berlin.

Sorin MOISĂ

PRIM PLAN

Tirania zgomotului

Alexandru CĂLINESCU

Intri în taxi, te așezi pe banchetă, șoferul răsucește cheia, demarează și în clipa următoare te izbește în timpane muzica dată la maximum, peste care se suprapune vocea monotonă și metalică a centralistei de la dispecerat. Stai în compartimentul de tren, căldură sufocantă ***(Inter-City**-ul nu mai dispune de aer conditionat), în schimb difuzoarele funcționează non-stop; se adaugă apelurile telefonice și conversațiile pe „mobil" la care, deși nu te interesează cîtuși de puțin, asisti resemnat. Treci pe strada Lăpușneanu si, dinspre terasa Corso, se revarsă valuri de decibeli; mutilată de demolări abuzive, această stradă mitică a Iașilor e, acum, poluată sonor de cîțiva „întreprinzători" ce dau dovadă de o nesimtire mîrlănească și de un total dispreț fată de reglementările (căci ele există, totuși!) privind păstrarea liniștii publice. Ajungi acasă, vrei să te odihnești, să citesti sau pur și simplu să stai cu gîndurile tale; cîte un vecin are grijă, la orice oră din zi și din noapte, să-ți amintească faptul că trebuie să știi cînd se ceartă cu nevasta, cînd își bate copilul, cînd se uită la televizor sau cînd meșterește prin apartament. Dacă lîngă imobilul în care locuiești se află o cîrciumă, ești o victimă sigură; clienții lui se dovedesc nu doar mari amatori de manele, ci și persoane cu deficiente auditive, pentru că, iarăși, difuzoarele vibrează, vacarmul trece prin ferestrele și ușile închise.

Trăim într-o civilizatie a zgomotului? Fără îndoială, așa cum trăim într-o civilizatie a efectului de seră, a nitratilor care otrăvesc apa, a îngrășămintelor chimice care pătrund în fructe și legume, a făinilor animale cu care sînt îndopate găinile etc. etc. Încercăm, totuși, să limităm efectele acestor derapaje. Zgomotul este, și el, o consecință a urbanizării galopante. Ne-am împăcat cu gîndul că automobilele sînt un rău necesar. Am admis că, pentru a limita efectele nocive ale circulației urbane, trebuie interzis claxonatul. Dar, printr-un soi de masochism ce scapă analizei logice, proliferează nenumărate alte surse de zgomot, încă și mai traumatizante. Sociologii și psihologii au găsit explicații. Zgomotul umple vidul spiritual. Nu gîndești, ești fericit. Muzica dată la maximum evacuează sentimentele, îndoielile, neliniștile; golit de gînduri, faci mecanic gesturile cotidiene, avînd senzația că nimic neplăcut nu poate interveni. Se creează, apoi, aparenta unei continue sărbători. Nu doar concediul la mare, dar și banalul act de a-ți face cumpărăturile la supermarket e însotit de bombardamentul sonor. Vîrsta tînără e asociată, și ea, consumului continuu, euforic, al unui anumit tip de muzică. Cine nu intră în joc riscă să se simtă exclus, în orice caz să pară anacronic și „reactionar". Refractarii sînt în imposibilitate să se protejeze, datorită pasivitătii instituțiilor care ar trebui să vegheze la respectarea codurilor de conviețuire. Cum să se pună ele rău cu majoritatea, cînd sînt la mijloc atîtea interese, nu în ultimul rînd cele electorale?

Așa se face că dreptul la liniște, drept elementar, drept minimal în orice societate și în orice comunitate umană, este pur și simplu călcat în picioare. Sînt distruse, o dată în plus, frontierele dintre spațiul public și spațiul privat. Cum să-i explici concitadinului tău că am tot dreptul să-mi protejez intimitatea, că nu sînt obligat să-mi placă și să ascult muzica pe care el o preferă, că într-o cafenea unii vor să citească în liniște ziarul sau să discute cu un prieten, că, în fine, atîta vreme cît nu impun altora gusturile mele muzicale pot cere să fiu lăsat, la rîndul meu, în pace?

Iașii au, astăzi, reputatia - în bună parte meritată - de a fi un oras curat. Edilii iau și alte măsuri menite a impune anumite norme de convietuire civilizată: sînt demolate garajele și chioșcurile construite ilegal, se încearcă limitarea numărului cîinilor vagabonzi, s-a interzis expunerea la vedere, în chioșcuri, a revistelor pornografice. Prin ce mister continuă să fie tolerată agresiunea sonoră, care e și ea o formă de pornografie, adică de mîrlănie și de prost gust? ■

NISIPURI MIȘCĂTOARE

Traducere și oficiere

Val CONDURACHE

Intelectual de aleasă ținută, autor al unor eseuri originale despre arta plastică ***(Semnificațiile spațiului în pictură, Auguste Rodin)*** și al unor aplicate exegeze eminesciene ***(Spațiul poetic eminescian, Prezentul etern eminescian)***, traducător din stirpea lui Philippide sau Doinaș (a tradus din Omar Khayyam - ***Catrene***, Rabindranath Tagore - ***Antologie lirică***, R.M. Rilke - ***Elegiile*** și ***Sonetele către Orfeu***), poet rafinat, în tradiția intelectualistă și filosofică, delicat intimistă reprezentată de Vladimir Streinu, Al. Claudian sau mai nou Gheorghe Grigurcu (a publicat, între 1969 și 1989 volumele ***Laudă formei***, Constelația Hyperion, Orfeu și Euridice), George Popa este prezent în librării cu o nouă ediție a ***Elegiilor Duineze*** și cu ***Sonetele către Orfeu***, în editie bilingvă, tipărită la Editura Polirom, și cu volumul de versuri, ***Inițieri***, apărut la Editura Timpul.

Cele două cărți fixează imaginea unui poet livresc, preocupat de aducerea întrebărilor fundamentale în planul unei intimități domestice. Familiaritatea tonului și timbrul discret ironic amintesc de Sorescu: „Azi l-am căutat pe Dumnezeu/ De mult e singur și uitat/ de veacu-acesta rafinat// Și l-am găsit în colțul său,/ ferit de oameni și de moarte./ Plîngea tăcut în mîini cu-o carte.// 'Ce citești, Doamne?' - am întrebat. El mi-a răspuns putin jenat/ și-ntretăiat printre sughituri: Citesc ***Fetița cu chibrituri" (Lectura)***. Melancolia bîntuie toate poemele acestui volum al mirării și-al plîngerii: „Cînd pe ape o lebădă moare/ în cer se slujește o denie./ Îngerii văd cu mirare,/ slava schimbată-n smerenie.// Durerea nu-i doar a noastră./ E-n tot viul și este și-n moarte./ O rană roade și-n Domnul./ Și suie și mai departe.// Acest neștiut ***mai departe/*** Mai-Marele a toate este./ Fără-ncetare ne smulge/ mai sus, mai altfel, mai peste// Nu se află nici o ieșire/ și-a nimănui nu-i păcatul./ ***Păcatul este a fi/*** Și-n inimi se zbate stigmatul?" ***(Stigmatul).***

George Popa ilustrează cazul fericit al poetului care nu face oficiul de-a intermedia între o poezie scrisă întro limbă străină și limba română, ca un administrator constiincios de sensuri și imagini. Atunci cînd traduce, el oficiază, se instalează într-un spatiu al nimănui, în absența care separă o limbă de alta, întocmai ca preotul care acoperă golul dintre om și Dumnezeu. Sînt traducători, ca George Lesnea, care își scriu veritabila poezie, aceea care rămîne să dureze, în cuvintele unei traduceri. Traducerile din Esenin sînt de multe ori creație lirică. De cealaltă parte găsim pe Mircea Ivănescu, hermeneutul marilor capodopere obscure, de la Joyce la Musil. George Popa este căutătorul de afinități. El nu traduce nici ca un meșteșugar de geniu, nici ca un călugăr iluminat, ci se oprește la poeții unde aude întrebările pe care și le pune el însuși în lirica sa. Poate de aceea el s-a orientat către Khayyam, Tagore, Hafiz, poeti ai mortii familiare și-ai lamentoului oriental, dar și către Rilke, un dezlegător de mistere dar, dacă pot exprima acest paradox, nu prin decriptare ci prin încifrare. A pune misterul în pagină e singurul mod de a-l citi. Elegiile nu se pot cita, iar a reproduce cîteva rînduri e o blasfemie. Cu părere de rău că nu pot lumina decît o singură fată a lumii, citez din ***Sonetele către Orfeu*** un fragment care face legătura, însă rece, parnasian, abstract, cu lirica lui Khayyam: „O gură de fîntînă, dăruitoare gură,/ fără-ncetare unul sau Purul ingînînd, -/ tu, mască marmoree, pe chipu-ti șiroind/ de-a pururi apa clară. Și-acolo-adînc, sub zgură,// se află apeducte, ce de departe vin,/ vecine cu morminte, din stînci de Apenin/ și poartă-a ta rostire, cîntarea cea adîncă, și în bazinu-n care, în fine, se aruncă,// se scurge din bătrîna bărbie înnegrită./ Așa culcată, este- o ureche adormită -/ ureche marmoree în care veșnic murmuri.// Ureche a țărînei. Ea pururi doar cu sine/ de vorbă stă. Ulciorul, în cale-i de se-atine,/ atuncea i se pare c-o întrerupi, și-o tulburi". ■

IDEI CU SWING

Fenomenul Körössy (I)

Alex VASILIU

Cineva spunea odată că nu merită să colectionezi muzică de jazz pe discuri, casete etc. Jazz-ul este arta improvizației și, de fiecare dată, improvizația trebuie să fie altfel; pe cît posibil, cu alte idei, cu alte mijloace. Ai ascultat versiunea interpretativă a unei teme și, gata, nu te mai poate multumi dacă o reasculti. Ideea mi se pare, pînă la un punct, acceptabilă. Puțini sînt instrumentiștii și cîntăreții din istoria de un secol a jazz-ului pe care să-i pot aprecia dacă aș asculta în mod repetat aceleași înregistrări. E adevărat, climatul psihologic, sufletesc pe care îl țese muzica în sine (de confort, de tristete, de anxietate etc.) ar fi ceea ce mai contează cînd difuzoarele redau frazele melodice ingenioase, strălucitoare, sprintare ale pianistului Fats Waller, cîntul discret, sonoritatea diafană cultivată decenii la rînd de „Modern Jazz Quartet", neliniștea mată șerpuind din pîlnia trompetei tînărului Miles Davis, melancolia reticentă, insinuantă a saxofonistului Stan Getz. Și cîte altele. Totuși, ce s-a înregistrat pînă azi (în lume și la noi) rămîne demn de a fi descoperit mereu de alți și alti tineri pentru care jazz-ul a fost și trebuie să rămînă un motiv de a accede la libertatea spirituală.

Accept doar pînă la un punct ideea „nocivității" audierii repetate a unei înregistrări de jazz pentru că, de fapt, orice afirmatie transantă își provoacă negatia. Unul din relativ putinele argumente viabile în sprijinul negației îl constituie arta lui Iancsi Körössy.

Încep seria însemnărilor dedicate exclusiv jazz-ului cu reflectii despre muzica lui Iancsi Körössy pentru că a fost primul care, după al doilea război mondial, a făcut servicii imense jazz-ului în România. Apoi pentru că eu am auzit, am ascultat jazz și mi-a plăcut datorită lui. Am mai scris cu alte ocazii: a vorbi despre jazz, a asculta jazz în România anilor 1948-1963 era ceva periculos. Cine nu avea privilegiul de a trăi în Bucureștiul acelei perioade (cu restaurantele de lux în care erau angajati instrumentiști-improvizatori de valoare cel putin europeană), putea asculta destul de des la posturile naționale de radio, din 1957 și la televiziune, melodii ritmate sau lirice pe care se improviza cu mult swing, pe aranjamente specifice jazz-ului sau modern (de factură bop și cool). Numele lui Iancsi Körössy era des pronuntat de crainicii radioului. Cuvîntul „jazz" - deloc. Titulatura acestui tip de muzică era cenzurată, dar muzica însăși - nu. Ar fi fost imposibil. Poporul n-ar fi putut asculta de dimineată pînă seara numai marșuri și cîntece patriotice. Iar swing-ul, melodiile săltărețe, vesele, compuse la noi sau preluate de la italieni, de la sovietici (pe tăcute, și de la americani) aveau un efect stenic, îti plăcea să le asculti, puteai retine cîteva note și chiar le puteai fluiera; din filmele de arhivă reiese că se și dansa pe astfel de ritmuri. Acum cîtiva ani, am găsit aruncate cîteva discuri de ebonită, grele, emanînd încă, după 50 de ani, un miros specific, nu prea plăcut. Si m-am convins. Printre pocnete și sfîrîieli (dovadă că, odinioară, „placa" a fost foarte utilă pe la reuniuni tovărășești sau chefuri în familie!) își fac loc improvizatia absolut cuceritoare a pianistului Iancsi Körössy, cu un tușeu delicat, pe un ritm pregnant, suplu, fin, sustinut de bas și baterie („Strengarul" - foxtrot, Orchestra de muzică ușoară. Electrecord, dirijor Iancsi Körössy - seria 2604, fata a II-a). Cei ce i-au fost alături pe scenă, în studiouri, cei ce i-au fost emuli (printre ei basistul Johnny Răducanu, pianistul Marius Popp) mi-au povestit cu încîntare despre improvizatiile pe melodii de muzică ușoară sau populară românească, la care Iancsi Körössy se deda cu voluptate, complesindu-i pe toti cu formulele melodice de o savoare greu de egalat, cu armoniile cînd clasice, cînd de un modernism corect însușit, plasînd totul pe un ritm cînd de o nonșalantă „cumintenie", cînd incandescent. Johnny Răducanu mi-a dat să ascult mai de mult o casetă pe care erau înregistrate cîteva piese prezentate „pe viu" la televiziune, în 1957. Document ultra! Nu am mai auzit niciodată pînă atunci și nici după aceea o improvizatie atît de bogată în idei melodice, în combinatii armonice, o împletire mai fericită, mai seducătoare a cîntului pianistic de jazz în stil american cu melancolia și feeling-ul românesc.

Cînd a initiat „Seria Jazz-Electrecord", trompetistul, maestrul de sunet și inegalabilul promotor care a fost Mihai Berindei l-a ales deschizător de coloană pe Iancsi Körössy. Fireste, începutul trebuia făcut cu cel mai valoros dar și mai popular muzician român de jazz. Faima lui era mare atît în restaurantele, sălile de concert din București, Iasi - cît și „afară", dar nu prea departe, la festivalurile de la Praga, Varșovia. Din cele opt momente ale discului, cinci sînt improvizatii pe teme standard. Începutul este o „joacă" pe aproape toată claviatura pianului; sunetele din registrul grav și din registrul acut împrăștiindu-se, coagulîndu-se în variatiuni pline de inventivitate, dinamism și umor. Körössy s-a dovedit un tehnician perfect al cîntului pianistic. Un virtuos. În tempo-urile rapide, degetele aruncau pe clape o salbă de sunete egale ca durată, sinuoase ca desen melodic, un arabesc aproape amețitor, care le-ar fi creat emoții unor Art Tatum sau Oscar Peterson. În piesele lirice, atentia re-creatorului Körössy se îndrepta (firesc) spre alchimia acordurilor, plasate în asemenea combinatii, încît te întrebi și astăzi dacă variantele reținute pe disc sînt rodul pregătirii anterioare minuțioase ori „zaruri" aruncate cu îndemînare pe un portativ imaginar. Si una si alta. Körössy era un intuitiv, un mare talent, dar și un adept al studiului riguros, motivat aproape obsesiv de un gînd, de o întrebare. Iar momentele de singurătate în fata microfonului (secventele de pian solo) reprezintă dovada clară a spiritului său tentat de înnoire și experiment. Înlănțuirile armonice, atmosfera muzicală se apropie întrucîtva de nuanțele înnegurate ale climatului pe care îl găsim la Bill Evans. Dar ascultătorul nu este lăsat niciodată prizonier al unui lanț nesfîrșit de combinatii, ci este plasat aproape continuu într-o stare de confort auditiv și psihic. Însă, atentie, un confort ce nu are nimic de a face cu lenea și pustiul spiritual. ■

HAZ DE NECAZ

Titluri din ziare

Lumea se-nvîrte, știrile - odată cu ea, iar în materie de vești, după cum v-am obișnuit, zău că sîntem printre ăi mai tari din lume! A devenit pentru mine, comentarea lor, un adevărat drog! Dar n-ar fi păcat, dacă unul tot are păsărica asta cu decuparea titlurilor din gazete, să n-o facă publică?! Să nu vă cruciți și dumneavoastră de ce se mai poate petrece în republica mioritică?!... Iată ce: ***O studentă a reclamat că i s-a furat funda roșie care o ferea de deochi*** (ptiu, maică, să nu-i fie de deochi!); ***Un tramvai a dărîmat o casă*** (da' și casa aia, stătea în calea vagonului de-a naibii! și sînt convins că locatarii nici nu aveau bilete...); ***Hingherii de cîini bătuți la Roman*** (da' ce, în actori nu s-a aruncat cu ouă stricate? și nu jucau la Roman, ci la Paris!); ***Fazanii de la Gheorghița poartă ochelari*** (păi dacă le dă să mănînce toate porcăriile?! și fazanul miop nu mai e bun de nimic, dă-l în sărăcie!); ***Marele zid chinezesc e mai lung*** (cînd cumperi stofă, nu te fură cu centimetrul?!); ***Olariu și-a strivit testiculele de ghidonul bicicletei*** (o fi fost o bicicletă pentru dame...); ***Primăvara începe marți, la ora 15,11*** (n-ar pune și asta o oră rotundă, s-o pici cu ceară!); ***Și-a auzit mobilul pierdut sunînd din burta cîinelui*** (aviz celor ce țin cîinii nemîncați! și te pomini că o fi pierdut și-un telefon de afaceri, important!); ***La robinet curge apă cu broaște*** (de-aia-i bine să pui țevi subțiri, subțiri!...); ***A murit sufocat cu o bucată de friptură*** (e recomandat să mănînci zilnic, că altfel îți pierzi antrenamentul; pe de altă parte, cînd e românul mulțumit?!); ***Sfințirea drumurilor reduce numărul de accidente*** (și pentru atei? m-aș mira!); ***Gardienii publici din cimitire vor spor de fantome*** (astea intră-n inventar, tată! Și-apoi, cîți nu vor spor de soacre și ce, parcă primesc?!); ***Un bebeluș a mîncat un mărțișor*** (femeile de ce pretind că au început să prefere haina de vizon? au grijă de ăia mici... că bebeluș înecat cu un mantou de blană încă nu s-a văzut!); ***Ștefan cel Mare avea barbă*** (normal! cu ce să te razi, pe vremea aia?... cu ce?!... da' ia bărbieriți-vă voi cu iataganul, să vedeți ce plăcut e!); ***63% din șefii de azi au fost șefi și înainte de '89*** (asta nu-i de rîs! da' deloc, bre! așa că mă opresc aici cu conspectatul...).

Cap tulbure,
Bogdan ULMU

CE NE MAI DOARE

Probleme de care ar trebui să se ocupe Primăria Iași

Vă scrie col.(r) ***Dobrinoiu C. Răzvan***, cu domiciliul în Iași, str. Decebal nr. 10. În primul rînd, țin să vă felicit cu ocazia împlinirii a 10 ani de activitate și pentru calitatea deosebită a ziarului dvs. În al doilea rînd, mă adresez dvs. cu mai multe probleme care țin de Primăria Iași. Voi fi scurt și vă voi prezenta problemele pe puncte.

1) Am auzit că la fosta piață Decebal se va construi o biserică. Noi, locatarii din zonă, nu am fost întrebați dacă sîntem sau nu de acord. De ce să fiu de acord? Unii dintre noi sîntem atei, sau de altă religie, sau sîntem ortodocși, dar nu vrem gălăgie în zonă și nu vrem cerșetori care să transforme scările blocului în WC public și să ne deranjeze pe la uși sau să umple zona de diferite boli și mizerii. Mai mult, au început să sune pe la uși diverse persoane care strîng bani pentru construirea acestei biserici noi ortodoxe. Nu vrem să fim deranjați, indiferent dacă sînt sau nu de la parohie. Domnul primar să se gîndească bine ce face și dacă dă sau nu aprobarea. Mai bine ar face acolo o parçare cu plată, că nu poți să mergi pe str. Decebal pe trotuare, că-s pline de mașini parcate.

2) Consiliul Local ar fi bine să dea o hotărîre prin care să oblige asociațiile de locatari să taie gardul viu la circa 50-60 cm înălțime. Sînt zone în care depășește 1,60 m, adăpost bun pentru hoți, numai cît să-ți sară în spate. Dacă asociațiile nu se conformează, să fie prevăzute amenzi. Astfel ar cîștiga și Primăria.

3) S-a promis, în iarnă, cu mult tam-tam în presă și la radio, că se va ilumina malul Bahluiului pînă în luna martie 2001. Acum sîntem deja în iulie și nu s-a făcut nimic. De ce au mai promis?

4) Acum vreo 2 ani, eu cu urechile mele l-am auzit pe domnul primar, la radio Nord-Est, cum a promis indirect unei persoane din zona Cantemir că va rezolva problema iluminatului pe podul nou din dreptul bulevardului Cantemir. Situația e la fel. De ce a mai promis?

5) Pe strada Decebal, în dreptul blocurilor Z2 și X11 stau, de la furtună, doi ditamai copaci căzuți. Nu i-a ridicat nimeni pînă acum și sînt prea mari pentru a-i putea ridica locatarii. Administrația Domeniului Public ce face?

6) Pe malul Bahluiului crește o iarbă bună și grasă pe care Primăria ar lua bani frumoși dacă ar da-o la cosit. Așa, vin țiganii cu căruțele, o cosesc și o fură. Mai mult, malul Bahluiului s-a transformat, de cîțiva ani, în izlaz comunal unde pasc bine mersi și nederanjați de nimeni cai și vaci. Dacă dl. primar e interesat de aspectul Iașului (cum ar fi taxiuri galbene), ar trebui să știe că, în Vest, caii și vacile nu pasc pe malul apei care traversează orașele. În plus, pe fundul Bahluiului a început să crească o vegetație de mlaștină care împiedică scurgerea normală a apei (a se vedea zona între podul Cantemir și Podu de Piatră) și o face să băltească. De aici miros urît, muște, țînțari. Exact ca în Occident, domnule primar, nu-i așa?

7) Ultima problemă: de ce Primăria dă aviz pentru focuri de artificii după ora 22,00? Cum stăm cu legea pentru respectarea liniștii publice?

În speranța că aceste rînduri vor avea un efect cît de mic iar primarul își va aduce aminte că este primar al Iașului și că are anumite obligații față de cei care l-au votat, vă mulțumesc anticipat pentru timpul acordat.

VOCILE IAȘULUI

Ecoul Reșiței

Decizia autorităților de la București de a solicita anularea contractului de privatizare a Combinatului Siderurgic de la Reșița încheiat cu firma americană Noble Ventures este o lovitură dată credibilității Guvernului PSD, care s-a declarat în favoarea reformei și a economiei de piață. Cum apreciază ieșenii decizia de reziliere a contractului de la Reșița?

■ **Teodor Panaitescu, 48 ani, inginer:**

„Dacă nu ajung la o înțelegere și americanii nu-și plătesc datoriile, e singura soluție, dar trebuie consultată atent și partea străină. Felul în care au procedat ai noștri nu e tocmai înțelept și poate fi afectată credibilitatea guvernului, pentru că și așa investitorii străini nu se prea înghesuie să vină în România. Totodată, nu trebuie menajați nici ai noștri. Trecerea de la munca «la stat» la un proprietar exigent e dificilă și trebuie, obligatoriu, schimbată mentalitatea privind munca. Apoi, jumătate din contractele de privatizare întocmite în perioada Radu Sîrbu au fost repartizate instanței. De ce? Cine altcineva a făcut mai mult în acest domeniu în ultimii zece ani? Părerea mea e că guvernul actual stopează pur și simplu reforma și privatizarea“.

■ **Ioan Tudor, 51 ani, gestionar:**

„Nu agreez decizia luată de guvern în această situație. Si asa nu sîntem priviți cu ochi buni în afară; o hotărîre ca aceasta ne poate face să pierdem mult. Chiar dacă autoritățile s-au gîndit mai mult la latura socială a situației, nu se poate uita că în condiții grele de trai se află 80% din populația acestei țări, toți trăim greu, și nu din cauza noastră. Cei care ne conduc de peste zece ani ne-au adus în această stare. În țară continuă să se fure, coruptia e în floare; sîntem o tară cu oameni corupti, dar fără nici un vinovat dovedit. E posibil ca actiunea de la Reșita să fie un semnal rău și pentru guvernanti, și pentru investitori“.

■ **Luigi Graur, 46 ani, maistru metalurg:**

„Ar trebui să dăm puțin timpul înapoi și să observăm că la noi privatizarea nu s-a făcut cu discernămînt, în sensul că la Societatea Tepro s-a văzut stîngăcia autorităților în relația cu firma cehă. Avînd un precedent, guvernul român a fost puțin speriat și a luat această decizie. Problema politică e foarte spinoasă pentru că privatizarea se face cu un anumit risc de a rămîne fără muncă foarte mulți oameni; și atunci se pune întrebarea: din ce trăim? La fel mi s-a întîmplat și mie, și tin și la colegii mei de breaslă. Pentru mine, decizia luată de guvern e bună în sensul că o gîndire tardivă tot e bună, ne dă o șansă s-avem ce mînca. Trecerea înapoi la stat e bună pentru că mi se asigură un loc de muncă. S-a văzut că partea străină nu și-a onorat obligatiile (ceea ce nu e nou pentru noi), mai ales că e evident efectul de bumerang resimtit de cetățeanul de rînd. Esenta, în politică, e ridicarea nivelului de trai al omului. Chiar dacă poate fi afectată credibilitatea guvernului, dacă pui în balanță ceea ce faci cu nivelul de trai al românului, nici credibilitatea (experientele guvernărilor) anterioară nu ne-a ajutat cu nimic, fabricile s-au închis brusc și am rămas pe drumuri. Ca guvern, ești responsabil de nivelul de trai. În concluzie, eu sînt de acord cu decizia guvernului“.

■ **Ana Maria Dinu, 56 ani, medic:**

„Consider că decizia luată nu e cea mai inspirată, pentru că românii trebuie să învețe să muncească. În ce privește investitorii, în mod cert nu se vor prea îngrămădi să vină în România, așa cum n-au făcut-o prea multi nici pînă acum“.

■ **Ion Mariniuc, 61 ani, pensionar:**

„Eu spun că rezilierea contractului e bună. S-o vedea mai tîrziu cum va fi. Oamenii sînt flămînzi, de trei luni de zile n-au primit salariile. Am și eu un frate care lucrează în Combinatul de la Reșita, e turnător-formator. Norocul lui e că mai știe să facă și altceva și, după program, mai cîștigă cîte ceva, dar cu ceilalti e jale. Ceva nu e în regulă, de-atîta timp să nu le dea bani. Totul pornește de la guvernarea anterioară; știu eu ce fel de contract au făcut ei. E posibil ca investitorii să aibă rețineri în a veni în tara noastră, dacă vor afla cum s-a procedat la Reșita, dar problema se pune în felul următor: orice contract care se va semna de acum încolo să țină cont de ceea ce s-a întîmplat pînă aum. Nu spun că nu trebuie făcută privatizare. Da, trebuie, pentru că atunci se pune piciorul în prag, nu se mai fură, dar dacă se face un contract, să fie făcut ca lumea, corect“.

■ **Elena Șubă, 29 ani, electrician:**

„Oamenii au dreptate, dacă n-au loc de muncă asigurat, n-au din ce trăi, ies în stradă. Cred că guvernul poate rezolva conflictul și poate să-i ajute pe oameni“.

■ **Stelian Verenciuc, 58 ani, inginer horticol:**

„Deznodămîntul conflictului de la Combinatul Siderurgic Reșița era previzibil. Guvernanții au acceptat pînă la urmă să capituleze în fața mulțimii dezlănțuite. Adunările, marșurile, protestele, vandalismele scăpate de sub control, tratate cu blîndețe de către fortele de ordine au dat roadele scontate. Nu contează contractele, n-au importanță întelegerile internaționale, nu trebuie respectate normele manageriale și comerciale. Guvernul să ne dea salarii, iar patronii să iasă pe poarta combinatului și să nu mai calce pe acolo. Asemenea atitudini și concesii ne costă și contribuie la afundarea și mai mult în mlaștina subdezvoltării și mediocrității; ne situează în coada plutonului țărilor ce năzuiesc să intre în Uniunea Europeană. Cîtă vreme dezvoltarea economică a țării va fi dominată de dictatura proletariatului, în sensul negativ al sintagmei respective, se prefigurează un viitor negru pentru națiunea noastră și e mare păcat“.

A consemnat Rodica BÂRZU

ASTA E PĂREREA MEA

În numele tatălui!

Am primit o moștenire foarte bogată!

În această perioadă, cînd trebuie să fii deosebit de atent cu toate bunurile pe care le posezi, începînd cu telefonul mobil și terminînd cu poarta casei (cu orice poate fi înșfăcat și făcut dispărut de puzderia șterpelitorilor pentru care nu există, se pare, leac polițienesc), nu-mi este frică să fac această mărturisire. În general, nu-mi este frică decît de neputința mea de-a o păstra intactă, a o îmbogăți și transmite mai departe în timp...

Tatăl meu nu era membru de partid, dar nu mi-a inoculat niciodată punctul său de vedere. Nu era credincios în sensul nedezlipirii de ușa bisericii, dar nu a existat Înviere, începînd cu primii mei pași și terminînd cu anul în care și-a adunat puterile slăbite de boală, să nu-mi fie alături în drumul aducerii luminii de la biserică spre casă.

Tatăl meu avea forța celor ce au înteles că „apa trece și pietrele rămîn“.

Pribeag din ținutul Basarabiei, și-a iubit țara cu o discreție egalată doar de profunzimea sentimentelor pe care le-a lăsat testamentar nepoatei, pe prima pagină a dăruitei de el „Istoria literaturii române“: „Dragostea de țară și limbă sînt stîlpii pe care si-a mentinut existența poporul român. Basarabia este pămînt românesc, nu țara de dincolo de Prut intronată de teroarea comunistă, după țarismul lui Petru cel Mare. Noi sîntem trecutul iar voi sînteți prezentul și viitorul țării, de aceea păstrați aceeași dragoste pentru țara românească și limba ei! Bunicul“.

Nu a consimtit la doctrina regimului trecut, dar, din respect pentru destinul poporului din care făcea parte, atitudinea sa a fost mereu constructivă, de o desăvîrșită integritate față de ceea ce azi prea ades umple discursurile electorale: patria!

În miezul demagogiei ce a transformat românii în roboței mutanti, sărăciti de ce avem mai de preț, demnitatea, tatăl meu a reușit să-și păstreze verticalitatea, cultivîndu-mi respectul față de valorile perene ale neamului, pavăză în calea oricărei încercări de a-mi răpi identitatea.

Astfel se face că, imediat după Revoluție, cînd bănuiala aproapelui ne otrăvea zilele și un bun, pînă atunci, coleg, pe care încercam să-l opresc de la o necontrolată manifestare mi-a replicat acuzator:

- Cine ți-a păzit spatele cînd spuneai lucrurilor pe nume și nu pățeai nimic? În numele cui acționai astfel?

Răspunsul meu a venit fără ezitare: în numele tatălui!

Nu știu dacă a înteles sau nu ce voiam să-i spun, dar atunci, ca și acum, mi-a părut rău pentru toți cei care în anii trecuți au tremurat, s-au lăsat intimidați sau au fost duplicitari (ceea ce mi se pare mult mai grav), toti acești oameni de diverse vîrste care se purtau inadmisibil de elastic, punîndu-mă în situații aberante. Aceștia ar fi putut să constituie pentru mine singurul reper a unei existente dezarticulate, dacă nu ar fi fost tatăl meu. El, care pînă în ultima clipă mi-a demonstrat prin fapte că omul este o lucrare minunată, cu resurse nebănuite atunci cînd și le pune în slujba unor valori reale spre binele celor din jur.

Am găsit de cuviință să împărtășesc cele de mai sus, păcătuind poate de lipsa unui alt interes decît personal, deoarece constat că trăiesc într-o țară în care trei generatii încearcă să-și găsească o traiectorie comună, într-o totală lipsă de organizare a motivațiilor. Între cei prea în vîrstă, care zi de zi văd părăginindu-se rodul muncii de-o viață, cei de generație mijlocie, mînați doar de interese personale, și generația urmașilor acestora, instruită în vederea migrării spre alte orizonturi, se anulează noțiunea de patrie. Cui se lasă moștenirea ei? Unui tineret majoritar cu ochii sticlind peste granitele ei?

Aceasta este cauza care m-a făcut să vorbesc azi în numele tuturor celor care au rămas cinstiti, devotati doar pămîntului care le-a dat identitate.

Laura MANCAȘ-GOIAN

ORAȘUL ÎNTR-O FOTOGRAMĂ

Foto: C. Plop

DIN TELEFOANELE ȘI AUDIENȚELE ZILEI

Actele necesare pentru înființarea unei asociații familiale

■ ***Constantin Marcu - Iași:*** „Ce acte sînt necesare pentru a înființa o asociație familială? Trebuie avize și de la Camera de Comerț?“

Doamna Monica Amariei, consilier juridic la Camera de Comerț și Industrie Iași, vă răspunde: „La Camera de Comerț și Industrie se face numai înregistrarea, după obținerea autorizației. Dacă solicitantul este din municipiul Iași, autorizația se eliberează de Primărie, iar dacă este din județ - de Consiliul Județean. Pentru aceasta, se depune o cerere la Registratura Primăriei sau, după caz, a Consiliului Județean. Cînd persoana depune cererea, acolo primește și informațiile necesare. După obținerea autorizației, va trebui să vină la Cameră, pentru înregistrare“.

Victimele furtunii

■ ***Eugenia Banciu, str. Decebal - Iași:*** „După ultima furtună, au fost dezrădăcinați cinci copaci. Doi copaci sînt uscați și se sprijină unul de celălalt. Există riscul ca, la primul vînt mai puternic, acești copaci să cadă peste balcoanele blocului apropiat. Am făcut sesizare la Primărie, de aproximativ două săptămîni, și n-a venit nimeni“.

Directorul adjunct al Direcției de Servicii Publice Municipale (DSPM) Iași, ing. Dorinel Zeciu, ne-a declarat că problema este cunoscută, dar au fost alte probleme de rezolvat. „Voi trimite o echipă în zonă, cît mai repede posibil, și problema va fi rezolvată“, a promis ing. Zeciu.

Peluzele cu flori, pe cale de dispariție

■ ***Ioan Noea, șoseaua Națională nr. 180 - Iași:*** „Circulînd prin Iași, ca oricare cetățean al acestui oraș, observ anumite lucruri față de care nu pot fi indiferent. Deși nu se mai pun peluze cu flori pe rondurile din fața caselor, în afară de centru, am observat, totuși, că pe strada Colonel Langa, de lîngă Mitropolie, un cetățean a săpat și a pus o peluză de flori, lungă de aproximativ 10 metri.

La Podul de Piatră, la unitatea de piese auto, în față, pot fi admirate două covoare de begonii, salvie și alte flori. La capătul unde întoarce mașina, la CUG, de asemeni, în fața barului, se văd două ronduri cu flori. Eu nu-i cunosc pe acești oameni, dar cum astfel de fapte se întîlnesc tot mai rar în Iași, propun să fie nominalizați, în speranța că exemplul lor va fi urmat și de alți locuitori ai orașului nostru“.

Aurel OANCEA
Rodica BÂRZU

PROCONS

Răspunsuri la sesizările și reclamațiile consumatorilor

Asociația pentru protecția consumatorilor PROCONS - Iași primește, prin intermediul „Monitorului“, la numărul de telefon 271.271, sesizări de la cetățenii care au probleme referitoare la calitatea produselor de orice fel sau a serviciilor. Asociația se obligă să rezolve aceste reclamații, dînd răspunsurile în paginile cotidianului „Monitorul“.

Livrare cu întîrziere și cu scuze

■ *Angela Mureșan, din Iași, str. I. Creangă nr. 7, bl. K2, sc. A, et. III, ap. 12:* „Am încheiat cu firma „Zepter“ contractul nr. Y63069 din 8.XII.2000, iar marfa n-a fost livrată nici pînă acum, cu toate că am făcut sesizări și telefonic, dar și în scris, cu confirmare. Menționez că nu am primit marfa (Bioptron Set) nici azi, 12. V.2001, deși plata integrală s-a făcut în 14.XII.2000.“

De la biroul firmei „Zepter“ din str. Uzinei nr. 32 ni s-a comunicat că cele sesizate vor fi transmise la SOC. COM. „Zepter International Import-Export“ S.R.L. București, de la care urmează să primim un răspuns.

De la SOC. COM. „Zepter International Import-Export“ București, doamna Angela Muresan a primit adresa nr. 27418/14.VI.2001: „Vă mulțumim și pe această cale pentru încrederea pe care ne-ati acordat-o, încheind cu firma noastră contracte pentru achizitionarea de produse Zepter.

În ce privește solicitarea pe care ne-ati adresat-o, firma «Zepter» vă invită să vă ridicati produsele ce fac obiectul contractului dvs. cu nr. Y63069, zilnic, de luni pînă vineri, între orele 8.30-16.30, de la Biroul „Zepter“ Iași, str. Uzinei nr. 52, telefon 032/213432.

Asigurîndu-vă încă o dată de consideratia noastră, vă stăm la dispozitie oricînd veti dori să reluati colaborarea cu firma «Zepter».

Cu consideratie, Zepter International România.“

Dosar în lucru

■ ***Iulian Norocel Creangă, din Iași, str. Cazangiilor nr. 8:*** „Am fost lovit cu pumnul de o persoană și am anunțat acest lucru la Sectia V - Politie Iași. În urma agresiunii, am fost internat la urgentă, constatîndu-se fractură mandibulară ce necesită blocaj intermaxilar, cu îngrijire medicală 40-45 zile. După internarea de 4 zile, am depus declaratia la Sectia V Politie. De atunci au trecut 7 săptămîni și nu văd nici o rezolvare a dosarului.“

Asociatia PROCONS a trimis reclamatia spre rezolvare Inspectoratului de Politie Iasi. De la Sectia V Politie, dl. Creangă a primit următorul răspuns: „Vă facem cunoscut faptul că plîngerea dvs. face obiectul dosarului penal nr. 255295/2.04.2001. Precizăm că dosarul se află în lucru la această unitate de politie iar pînă în prezent agresorul nu a putut fi găsit și cercetat. Cercetările urmează a fi finalizate, iar dosarul penal va fi înaintat la Parchetul de pe lîngă Judecătoria Iasi cu propunere corespunzătoare.

Șef Secției V - Poliție Iași“

Schimb legal

■ **Florin Vornicu, din Iași, șos. Națională nr. 78, bl. D15, parter, ap. 1:** „La data de 15.VI.2001, am cumpărat o pereche de pantofi de la S.C. Petro Grup S.R.L. din Iasi, str. Alexandru cel Bun, bl. B2, care după 12 ore de purtare s-au rupt (dezlipit). M-am prezentat la magazinul de unde am cumpărat pantofii și am solicitat schimbarea lor sau restituirea contravaloarii. Tin să mentionez că am primit numai un certificat de garantie valabil 30 de zile, dar nu am primit bon de casă, deoarece nu avea casă de marcat“.

La S.C. Petro Grup S.R.L. am constatat că între timp a fost achizitionată o casă de marcat. Vînzătoarea ne-a spus că este mai bine să vină cumpărătorul pentru a lua legătura cu patronul și a rezolva situatia. Dl. Florin Vornicu a luat legătura cu patronul unității, care a fost de acord să-i fie schimbati pantofii cu o altă pereche corespunzătoare.

Vicepreședinte PROCONS,
Gheorghe BUCUR

Sâmbăta, la 12 FIX!
În direct de la "NET Conference Center"
(Hotel "Unirea")

KOKTAIL
MOLD(O)-TOV
TV BIT

Emisiune cu public, invitaţi şi... Gabi Jugaru!
Vino şi tu!

TEXTOR SA Vaslui
produce și comercializează:
ELASTIC 5-60 mm, BANDĂ RIGIDĂ, BANDĂ ORNAMENTALĂ, DANTELĂ ELASTICĂ ȘI RIGIDĂ, ȘNUR din BBC, PES, PP, PA
Contactați-ne și nu veți regreta!
Tel.: 035/313358, 312515; Fax: 361343,
str. Vasile Lupu nr. 2, e-mail: textor_vs@yahoo.ro

DUCTIL STEEL
siguranță și calitate
Aleea Industriilor, nr.1, 5100, Buzău, România
Tel.: 038 426139; Fax: 038 722057
E-mail: office@ductilsteel.ro
produse și comercializează:
- produse din sârmă, plase sudate, plase împletite, cuie, [illegible], sârmă ghimpată, panouri bordurate pentru împrejmuiri
- sârme zincate și obișnuite

DAS
INSTALAȚII

Ca urmare a extinderii activității, firma DAS angajează în perioada următoare:
- Inginer Șef atelier Construcții Metalice
- Inginer profil: Instalații
  - Mașini termice
  - Electric
- Economist

Se oferă pachet salarial motivant, posibilitatea afirmării într-o companie puternică și dinamică.

Relații la tel. 175488, 230637

Un mega-meniu la „Iulius Mall“

■ clienții mall-ului au de ales între mai multe restaurante, patiserii, cofetării sau baruri

Fie că e vorba de o gustare între două cumpărături, de un dejun de afaceri, o prăjitură la cofetărie servită duminica, împreună cu cei mici sau o bere băută cu prietenii, la „Iulius Mall“, clienții trebuie numai să aleagă între restaurantele, barurile și cofetăriile din complex.

Barul „Antoine“ și patiseria „Crocant“

Barul „Antoine“

Barul „Antoine“, situat la parterul mall-ului, lîngă cascadă, este amplasat într-un decor deosebit, avînd 80 de locuri disponibile. Aici se pot servi băuturi răcoritoare, bere sau cafea. Astfel, un suc costă 10.000 de lei, iar amatorii de bere au de ales între mai multe tipuri de bere draft. Un „Tuborg“ costă 19.000 de lei, o „Stella Artois“ 20.000 de lei, iar o bere „Skol“ poate fi cumpărată cu 14.000 de lei. În această perioadă, la „Antoine“, clientii pot beneficia de o ofertă specială. O bere „Tuborg“ longdraft costă 80.000 lei. Dimineata, iesenii se pot înviora aici cu o cafea aromată sau cu o cafe-frappe simplă (20.000 de lei) ori cu o înghetată (30.000 lei). Frappe-ul este pregătit după o retetă originală, astfel încît aroma și gustul său sînt deosebite. Se pot face o rezervări la numărul de telefon 278.060 (int.241).

„Mado“

Amatorii de produse cu specific turcesc se pot opri la parterul mall-ului. La „Mado“ se găsesc atît clasicele baclavale cu nucă, dar și cu fistic, cît și kataif, rulade, sucuri naturale și înghetate naturale (diferite arome și sortimente, la 30.000 de lei portia). Cei mai înfometati pot gusta aici din bucatele pregătite după retete traditionale. Astfel, o shaorma costă 30.000 de lei, iar un sandwich special, „Mado“ costă 20.000 de lei. La fast-foodul de la parter se poate servi și pizza (8 sortimente diferite). O portie medie de pizza costă aici 40.000 de lei.

„Grill House“

Restaurantul „Grill House“, situat la etajul I la „Iulius Mall“ și-a cîștigat clientii fideli prin meniurile variate și gustoase pe care le are. Zilnic, la „Grill House“, clientii pot încerca specialitatea bucătarului, iar clientii fideli au o reducere de 10%. Situat în mijlocul unui cartier studentesc, „Grill House“ și-a orientat serviciile și către acest segment de clienti. Astfel, în fiecare zi există pe lista de bucate o rubrică specială „meniul studentului“, la un pret care va fi valabil întreaga vară: 44.500 de lei portia. Totodată, pentru cei care prezintă un carnet de student valabil, celelalte mîncăruri din meniu au preturile cu 10% mai mici.

La acest restaurant, clientii pot servi atît ciorbe, supe, cît și salate, grătar, frigărui sau prăjituri. La „Grill House“ se găseste o gamă foarte diversificată de salate (10-12 feluri). O portie costă 30.000 de lei, iar clientul își poate mixa singur salata, iar în bolul de salată își poate pune ce feluri doreste și cît încape. Grătarul se prepară pe loc, în fata clientului, în cîteva minute. Acesta își poate alege bucata de carne care să îi fie servită, cît și garnitura asortată. La „Grill House“ se pot găsi și apetisanti pui la rotisor, dar și un desert dulce. Restaurantul poate fi închiriat pentru petereceri sau mese festive (nu se percepe taxă de închiriere), la telefon 278.060 (int.242).

La „Grill House“ friptura se face în fața clientului

„Caraffa“

Clientii „Iulius Mall“ pot lua un prînz cu specific traditional românesc, italian sau mexican la restaurantul „Caraffa“ (etajul I, program 12-04). Ambientul restaurantului este unul deosebit, iar decorul este rustic, stilizat. În timpul mesei, clientii pot asculta muzică, sistemul de auditie fiind dolby-surround. Încă de la ușă, personalul restaurantului, îmbrăcat în costume traditionale, întîmpină clientii, conducîndu-i la mese. Preparatele românești sînt pregătite după retete traditionale din mai multe zone ale tării și sînt servite în vase traditionale. Atractia meniului o reprezintă, în această perioadă, „preparatele în pîine“. La „Caraffa“, amatorii de meniuri italienești pot găsi aici mozzarella, prosciuto, mortadella, filé de ansoa. Pentru cei care preferă mîncărurile mai picante, restaurantul oferă posibilitatea alegerii unui meniu cu specific mexican. Sînt recomandate în acest caz tortilas, fajitas, sosuri specifice. Toate ingredientele folosite pentru prepararea mîncării sînt naturale. Pentru orice meniu ales, fiecare client al restaurantului primește un supliment „din partea casei“. Restaurantul poate fi închiriat sau se pot face rezervări de mese la telefonul 262.626.

„Flavors“

La cafeneaua „Flavors“ (etajul II, lîngă Music Land), amatorii de cafea se pot simti ca la ei acasă. Aici nu se servesc pur și simplu cafele, ci fiecare sortiment are gustul și aroma sa specifică. Cu un pret de 7.000 pînă la 20.000 de lei, la această cafenea se pot găsi cafele cu aromă de whisky, rom sau frișcă. Cei cărora nu le place în mod deosebit cafeaua pot servi, la „Flavors“, ceai cu diverse arome (8.000 de lei) sau, în zilele mai călduroase de vară, înghetate (10.000-30.000 lei) sau sucuri (10-15.000 de lei).

Cofetăria „Kids Land“

Așezată „strategic“, la etajul II, lîngă locul de joacă preferat de cei mici, cofetăria pune la dispozitia clientilor, cele mai delicioase prăjituri din produse naturale. Se pot găsi aici prăjituri de casă, saleuri, pateuri, foietaje, înghetate. Produsele pot fi servite fie pe loc, la mesele special amenajate în „Iulius Mall“, fie pot fi luate „la pachet“. La această cofetărie pot fi comandate torturi pentru ocazii deosebite (în orice formă dorită de client), un kilogram de tort costînd 95.000 de lei. La cofetăria „Kids Land“, părintii pot organiza pentru cei mici zilele de naștere sau petreceri cu prietenii. Gazdele vor oferi surprize dulci din partea casei. Rezervările sau comenzile pentru prăjituri pot fi făcute la telefon 278.060 (int 323).

„Amanda“

Fast-food-ul „Amanda“ (etajul II) de la „Iulius Mall“ vine în întîmpinarea clientilor grăbiti să ia o gustare, la un pret accesibil. Astfel, aici se poate servi fie o shaworma (30.000 lei - sandwich sau 60.000 de lei la farfurie), fie o frigăruie de pui (30-60.000 de lei). Grăbitii pot servi la mesele de la fast-food sau pot lua acasă, la pachet, hamburgeri (25.000 de lei bucata), cheesburgeri (27.000 lei), eggburger (30.000 lei) sau hot-dog (15.000 lei). O specialitate grecească apreciată de clienti este kintaki (30.000-60.000 lei). La toate aceste gustări se poate asorta o salată (15.000 lei portie mică și 30.000 lei portie mare) sau o portie de cartofi prăjiti (12.000 lei).

„Crocant“

La patiseria de la parterul mall-ului, amatorii de dulciuri au de ales dintr-o varietate de tipuri de prăjituri, saleuri și torturi. Retetele prăjiturilor sînt specific frantuzești, iar pe lîngă dulciuri aici se mai pot servi sandwichuri (25.000 de lei), pizza sau hamburgeri (15.000 de lei). Astfel, de la „Crocant“, iesenii își pot lua acasă pîine preparată după o retetă din Franta: pîine la vatră, pîine cu nucă (15.000 lei), pîine la tavă (30.000 lei - un kilogram). Pentru un mic dejun apetisant, de la patiserie se pot lua pateuri cu brînză sau ciuperci (6.000 lei), croissant cu unt sau ciocolată sau ștrudele cu mere (8.500 lei). Din ofertă nu lipsesc și alte tipuri de foietaje: plicuri cu mere (7.000 lei), merendele cu brînză de vaci, saleuri cu cașcaval (75.000 lei kilogramul), pișcoturile sau paleuri (90.000 lei kilogramul). Tartele cu fructe se pot cumpăra cu 15-25.000 lei, jeleurile și dropsurile de diverse arome costă 10-25.000 lei (100g). La comandă se pot pregăti cozonaci, saleuri, minipateuri pentru petreceri.

„Viper Club“

Clubul, situat la subsolul „Iulius Mall“ are, în incinta sa, patru baruri diferite. Clientii sînt atrasi aici mai ales de ofertele de bowling (175.000 lei ora) sau biliard (40-50.000 lei ora), dar și de discotecă. Pentru această vară, cei care vin la club beneficiază de o ofertă specială, Viper Summer Club: la fiecare oră de bowling sau de biliard jucată (în intervalul de timp 3.00 a.m. și 19 p.m.) se primește o oră de joc gratuită. Clientii „Viper Club“ pot alege între diverse tipuri de băuturi, clasice sau „exotice“, dar pot servi și alune, cipsuri sau snacksuri. La cerere, se pot servi și produse de tip fast-food. Un whisky (50 ml) costă (în functie de marcă), de la 30.000 de lei la 125.000 de lei. Pentru aceleași cantităti, ginul are preturi între 12.500 lei și 45.000 lei, o vodcă costă 10-35.000 lei, iar un pahar de coniac 15-125.000 lei. În „Viper“ se servește și bere (10-80.000 lei, în functie de marcă) sau vin (75.000-200.000 lei) sau chiar șampanie pentru serbarea momentelor speciale (100-2.000.000 lei - Cordon Rouge).

„Valgos“

O seară în fata televizorului, o bere cu prietenii sau vizonarea unui meci de fotbal poate fi mai plăcută cu ceva „de rontăit“ alături. La magazinul „SC Valgos“ de la parterul „Iulius Mall“ se pot găsi diverse sortimente de alune și seminte (produse vrac): Astfel, 100 de grame de alune cu sare costă 6.000 lei, alunele decojite costă 7.000 de lei, la fel ca alunele de pămînt (la 100 de grame). Cei care preferă seminte uscate mai deosebite, pot găsi aici fistic cu sare sau lămîie (22.000 lei, 100 de grame), migdale (32.000 lei) sau alune de pădure în coajă (15.000 lei). Nu lipsesc din oferta magazinului stafidele (5.000 lei 100 de grame), porumbul prăjit (15.000 lei) sau semintele de floarea soarelui sau de bostan (6-7.000 de lei la 100 de grame).

S-a deschis un magazin cu produse englezești

La etajul I, lîngă „Triumph“, s-a deschis un nou magazin numit „Cote“. Initiativa aparține Fundației engleze „Children On The Edge“ care va dona profitul obtinut caselor de copiii din Hălăucești și Pașcani, dar și la alte centre de plasament din județ. Produsele care pot fi cumpărate din magazinul „Cote“ sînt aduse din Anglia, iar preturile sînt atractive. De exemplu, tricourile costă între 30.000 și 60.000 de lei. Cei aflati în căutarea unor produse cosmetice găsesc aici o gamă variată de geluri și șampoane pentru păr, loțiuni pentru corp, parfumuri și produse pentru plajă. Nu pot fi uitate nici coșuletele împletite sau farfuriile pentru deocorarea casei.

Administrația „Iulius Mall“ urează bun venit Fundației „Children On The Edge“ și cît mai mulți clienți!

Cumpărați de la Flamingo și cîștigați un calculator Diablo

„Flamingo Computers“ le-a pregătit clienților săi o surpriză pe cinste: o tombolă cu premii consistente. Pentru a participa la tragerea la sorti trebuie să cumpărati produse din magazinul „Flamingo“ situat la etajul II în „Iulius Mall“. Pentru fiecare milion de lei investit se primeste un talon de participare la tombolă. Marele premiu este un calculator Diablo 6666PRO cu monitor de 19“ Hansol 900PT si va fi acordat primului talon extras. Premiul II este o cameră video Sony TRV59, iar premiul III va consta dintr-un player MP3 jazPIPER MVR 64P. Relatii suplimetare se pot obtine la magazinul de la mall sau la tel. 278090, e-mail iasi@flamingo.ro ori la numărul de telefon gratuit 0800-225572.

INFO MALL

Vara prețurile scad la jumătate

Magazinul „Just Sons Studio“ lansează campania „Un cadou pentru vacanța ta de vară“ în care reducerile se tin lant. În magazinul de la parter pot fi astfel cumpărate produse de vestimentație de calitate la preturi cu pînă la 50% mai mici.

Clientii magazinul „Il Passo“ vor avea surpriza să constate că în această perioadă pot primi reduceri de 100.000 de lei, în funcție de cumpărăturile pe care le fac. Magazinul are o ofertă de încăltăminte pentru toate gusturile, în cadrul căreia se face remarcată gama de pantofi „Carmens“.

Produsele originale BSB (magazinul este la parter) aduse direct din Grecia au preturi cu 30%, 50% sau chiar 70% mai mici în această perioadă. Linia modernă BSB conține și obiecte de vestimentatie sau marochinărie de serie mică ori chiar unicat și îi vizează în special pe tineri.

(P)

Gima® Superecran®

Dublu avantaj Gima®

Cumperi de la Gima Superstore şi aduni Super Puncte pentru mai multe Super Cec-uri.
Vei primi Super Puncte şi pentru cumpărăturile făcute cu Super Cec-ul.

Poți preschimba Super Punctele acumulate, în Super Cec-uri timp de 3 luni. Îți mai rămân încă 3 luni pentru a folosi Super Cec-urile. Ai deci, în total 6 luni pentru a folosi Super Cec-urile. Nu există limită pentru cantitatea de cumpărături efectuate şi nici pentru numărul de Super Puncte care poate fi acumulat.

Avantaj MAXIM!

SuperCampania
CUMPERI FĂRĂ BANI!!!
Bine ati venit!
Gima SuperEcran

1 Cumpără cu Gima Club Card!

Cumpără la Gima Superstore în valoare de cel puțin 500.000 lei. Păstrează bonul de casă și cere de la Biroul de Informații Gima Superstore formularul de înscriere în clubul Gima Club Card. Completează-l, și primești imediat Gima Club Card. Acest card îți oferă posibilitatea de a profita de reducerile de preț la produsele tale preferate și, acumulând Super Puncte să cumperi cu Super Cec-ul Gima, într-un mod comod, economic, și mai ales avantajos pentru tine și familia ta!

2 Adună Super Puncte Gima!

De fiecare dată când cumperi cu Gima Club Card vei fi răsplătit: Urmărește numărul de puncte înscris pe etichetele de raft ale produselor și cu cât cumperi produse cu punctaj mai mare, cu atât vei acumula mai multe puncte pentru Super Cec-ul tău.

3 Scanează Gima Club Card la Super Ecran-ul Gima!

Super Ecranele Gima sunt instalate în toate Gima Superstore. Accesând contul tău Gima Club Card, vei obține informații despre cantitatea lunară de cumpărături făcută, numărul de Super Puncte pe care l-ai acumulat, dar și informații detaliate despre produsele Gima.

4 Ia-ți imediat Super Cec-ul Gima!

Prin intermediul Super Ecranului Gima iți poti alege Super Punctele acumulate pe durata unei luni (sau mai multe) și să le transformi în Super Cec-uri cu care poți cumpara din oricare Gima Superstore, fără să mai plătești!

Gima®
SUPERSTORE
Numai bine pentru tine!

BUCUREŞTI MALL
Calea Vitan 55-59, sector 3, Bucureşti; Tel: 327.67.40; Fax: 327.67.51
PRISMA TOWN
Şos. Bucureşti-Ploieşti, Comuna Corbeanca; Tel: 795.26.10; Fax:795.26.12
IULIUS MALL
B-dul Tudor Vladimirescu, Iaşi; Tel: 032 27.11.77; Fax: 032 27.10.55

Serviciul de relații cu clientul:
Tel: (1) 327 67 33
Fax: (1) 327 67 37
e-mail: customer.services@gima.ro
Adresa: Calea Vitan 55-59, sector 3, Bucureşti

Cumpără cu Gima Club Card... Adună Super Puncte...
Şi... vino să-ți iei Super Cec-ul!

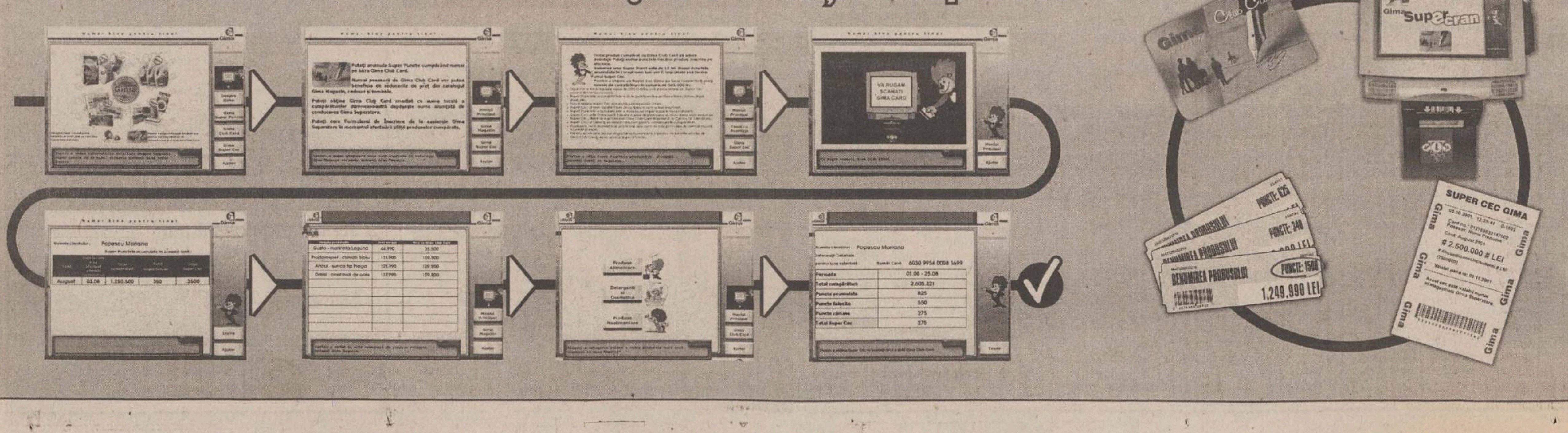

„Nu vom face case de genul celor sociale. Nu-mi place termenul“

■ *interviu cu Miron Mitrea, ministrul Transporturilor, Lucrărilor Publice și Locuinței*

Miron Mitrea are o poziție importantă și în noul PSD. El reprezintă unul din brațele de fier ale acestui partid. Deocamdată, în Guvernul Năstase, el s-a făcut remarcat prin mari promisiuni privind continuarea și amplificarea programului național de construire de case. PSD a promis, prin program, 38 de mii de locuințe. ANL va oferi cetățenilor, anul acesta, 2000 de case. Urmează ca cifra, în anul următor, să se dubleze. Îmbucurător este faptul că guvernul a asigurat finanțarea, iar ministerul condus de Miron Mitrea a reușit să obțină și 30 importante finanțări străine. Un capitol slab din acest minister rămîne SNCFR, unde pierderile sînt mari, iar salariații, firește, prin sindicate, fac presiuni de creștere a salariilor. Părerile lui Miron Mitrea sînt importante și pentru că ele vin din partea celui mai hotărît lider al acestui partid, în legătură cu pedepsirea foștilor guvernanți cu dosare. Cu un an în urmă, a profețit aspru că partidul său îi va băga la închisoare pe foștii guvernanți.

- Domnule ministru, dvs. ați făcut declarații prin care dați mari speranțe celor care nu au case. Ați declarat că, numai în anul acesta, ați început cîteva mii de locuințe. Aveți bani pentru asemenea proiecte mari? Aș vrea să faceți, aici, referire la programul pentru tineri.

- Am încheiat, deja, asemenea contracte. Pentru tineri, vom construi locuinte din banii statului. E o investitie a guvernului. Locuintele, după cum știti, se construiesc în parteneriat cu consiliile locale. Ministerul nostru coordonează constructia, organizăm licitatiile la nivel local. După ce contructiile vor fi gata, le vom da pe mîna consiliilor locale.

- Ce vor face consiliile locale cu asemenea construcții noi? Veți urmări felul cum ele au fost repartizate?

- Noi vorbim acum de programul pentru tineri. Constructiile, după ce vor fi terminate, vor fi date administratiilor locale, care le vor închiria sau vinde. Nu vor fi locuinte de genul celor sociale. Cel putin nu-mi place acest termen. Vor fi acordate tinerilor care nu vor putea avea o locuință și vor apela la programul acesta, al primăriilor. Noi am promis, în programul de guvernare, aproape 38 de mii de locuinte, gen locuinte sociale. Acest număr este repartizat pe durata a patru ani. Noi sîntem deja în grafic, căci am început un număr de opt mii de locuinte.

- Vreau să reconfirmați că sînteți în grafic și că aveți bani repartizați de la buget. Vă rog să explicați această problemă a finanțării, avînd în vedere că ANL-ul, înainte de 2000, așa a fost blocat, din cauza lipsei banilor.

- De la buget, avem cinci sute de miliarde de lei, pentru anul acesta. Iar de pe plan extern, am contractat deja o sută de milioane de dolari. Dolarii vor putea fi utilizati, începînd cu 1 august.

E vorba, mai întîi, de tinerii care au bani

- Cum ați împărțit acești bani pe diferite zone ale țării? Ați avut în vedere zonele mai sărace și suprapopulate?

- Nu. Noi pornim de la ideea că acest program este destinat tinerilor. Și, aici, avem două categorii de tineri. E vorba, mai întîi, de cei care au bani și pot apela la un credit ipotecar, fiind vorba de un procent de 20-30%. Nu mă interesează de unde au ei acești bani. Aici, regulile vor fi făcute de piață. Vor conta avansul și criteriile pe care noi le-am stabilit. Ieri, am stabilit acest statut. Între aceste criterii, contează foarte mult vîrsta.

Cei în vîrstă, între timp, au acumulat ceva. Marea majoritate a beneficiarilor sînt tinerii care nu au posibilitatea să ofere un acont mare. De asemenea, tinerii care nu vor avea bani vor putea apela la locuinte sociale.

- Acordați încredere instituției ANL, care va coordona acest program de locuințe? Această instituție a apărut în timpul guvernării anterioare, iar surse din partidul dvs. au transmis populației, la vremea aceea, că nu poate duce ANL la capăt un asemenea program.

- Totdeauna cînd cineva se află la guvernare, cei din opozitie privesc lucrurile în răspăr. Se întîmplă asta și acum. Noi am găsit institutia bine asezată. Între timp, i-am adus mici modificări, așa cum ne-am dori noi să fie. Am făcut în așa fel, încît să avem mai multe resurse financiare. Am făcut în asa fel, încît numărul de case să se poată dubla an de an, de acum încolo. În anul acesta, prin ANL, am dat drumul la 1600 de case. Iar pînă la sfîrșitul anului, vom avea 2000. La anul, vom da 4000 și așa mai departe.

- În spatele acestei instituții, fiind de stat, nu pot exista și interese? Aceste interese ar putea face ca prețul caselor să fie mare, angajînd constructori pe sprînceană.

- E o institutie de stat. Asta, de fapt, dă încredere. Institutii similare particulare, vezi FNI, inspiră neîncredere. Dar nu sînt de acord că preturile ar putea fi umflate. Si ANL, și constructorul vor putea lucra cu clientul. Clientul își va alege solutia, pînă la urmă. Preturile pot varia de la 240 dolari metrul pătrat, pînă la 320. Unele sînt de 90, altele de 120-160 metri pătrati. Totul va depinde de dotarea casei și mărimea suprafetei. Noi avem solutii.

În București, Băsescu ne pune bețe-n roate

- Ați început și un alt tip de proiect, numit „parcurile de locuințe“. În ce constau acestea și care sînt avantajele?

- După acest model, s-a construit foarte mult în perioada interbelică, în București. După acest model, se construiește foarte mult în prezent, în Occident. E vorba de zone compacte de locuinte, ceea ce face ca preturile lor să fie mai mici.

- Programul dvs. a fost întîrziat și pentru că ministerul colaborează greu cu unele primării. Acest fapt se întîmplă mai ales la București. De ce unele primării nu vă acordă credit?

- Eu vă contrazic și vă spun că avem colaborarea multor primării. Proiectele noastre nu pot fi făcute decît în parteneriat. Sîntem la început de drum, ne perfectăm, ne perfectăm sistemul nostru și, de aceea, constatati că, în unele locuri, nu am început prea bine. Închipuiti-vă că avem colaborare cu primării, consilii judetene, inspectorate etc. Avem cîteva probleme, pe care aș vrea să le enumăr. Mai întîi, există această mentalitate de a nu putea lucra în comun mai multe institutii. În al doilea rînd, apar multe probleme tehnice, una dintre ele este cea a achizitionării pămîntului. În cele din urmă, vine și problema rivalitătilor politice dintre conducerile acestor institutii. În administratiile locale, lucrează oameni care apartin diferitelor partide. Cazul cel mai evident este Bucureștiul, unde Traian Băsescu nu vrea decît să ne pună bete în roate. Dar și aceștia pot fi convinși. Si Funar s-a opus, la început, la Cluj. Avem și judete care nu răspund la chemarea noastră. Nu știu dacă se opun.

Într-un anume fel, rezilierea contractului de la Reșița e negativ

- Sînteți unul dintre oamenii importanți în PSD-ul condus de dl. Adrian Năstase. Bănuiesc că aveți informații direct de la sursă, în probleme mai delicate. Una dintre aceste probleme este relația guvernului dvs. cu FMI. PSD a aruncat perdele de fum asupra ultimelor negocieri. De fapt, reprezentanții FMI au constatat unele grave deficiențe ale guvernului dvs. E vorba de necorelarea mărimii deficitului bugetar cu inflația și creșterea alarmantă a arieratelor.

- Discutiile între guvern și reprezentantii FMI au fost foarte dure. Astea sînt conditiile... Privind lucrurile, în general, vă pot spune că am stabilit următoarea întîlnire, iar noi am hotărît ca, atunci, să facem totul pentru a ne întelege. Scrisoarea de intentie va fi semnată la următoarea întîlnire, adică în septembrie.

- Ce modificări veți aduce bugetului, respectînd opiniile FMI?

- Am ajuns la un deficit financiar de 3,2%, iar inflatia de 25%. FMI acceptă aceste date.

- Specialiștii români în economie susțin că, în ritmul în care a crescut inflația la noi, în primele patru luni, vom ajunge, la sfîrșitul anului să avem 35-40%. Aceasta înseamnă, automat, prețuri crescute. Promite Guvernul Năstase FMI-ului că va avea o inflație de 25%? Aceasta ar însemna, pentru cetățeni, prețuri mai mici.

- Da. Nu știu ce cred specialiștii. Noi, deja, am discutat cu FMI această solutie.

- Un alt punct fierbinte este lipsa semnalelor reformei reale în economie. Nu ați anunțat restructurări ale societățile de stat, care merg în pierdere și nu ați făcut, efectiv, privatizări.

- La acest capitol, un punct crucial va fi privatizarea SIDEX-ului. Finalizarea cu succes a acestei vînzări va da un semnal clar pentru directia spre care ne îndreptăm. Va fi important și pentru functionarea economiei românești.

- Rezilierea contractului de la Reșița nu este un semnal negativ?

- Într-un anume fel... Vreau să enumăr cîteva privatizări: Banca Agricolă, Banca Dacia-Felix, Combinatul Chimic de la Rîmnicu Vîlcea. Am reușit să avem parteneri mai serioși, care să respecte datele post-privatizării, mai ales cînd este vorba de investiții. Nu același lucru îl pot spune despre investitorii de la Reșita. Nu și-au respectat angajamentele, nu au plătit salariile. Justificau că nu au bani, dar, în acelasi timp, încercau să cumpere altă firmă din România.

Toate dosarele neclare ale privatizării să fie trimise Procuraturii

- Situația de acolo a atins un nivel exploziv, foarte periculos. S-a ajuns la o anarhie totală, ca în Valea Jiului, în 1999. Ce părere aveți despre sindicatele de acolo? Conducerea acestor sindicate nu-i manipulează pe oameni, în momentul cînd aceștia trebuie să facă față unor situații mai grele?

- De ce credeti aceste lucruri? Acolo, totul a pornit de la faptul că oamenii nu au fost plătiți. Iar investitorii s-au sustras obligatiilor. Urmează ca institutiile abilitate, Procuratura chiar, să verifice ce s-a întîmplat acolo.

- Vorbiți de Procuratură, asta miroase și a închisoare. Spun acest fapt pentru că, înainte de alegerile din 2000, dvs., personal, ați promis că foarte mulți din foștii guvernanți vor fi băgați în închisori. Anunțați, cu acest eveniment de la Reșița, începutul campaniei de închidere și arestare a celor care se fac vinovați de privatizări frauduloase? Dl. Mușetescu spune că are 700 de dosare care ar putea fi deschise.

- Atunci, am folosit o formulă exagerată... Sînt de acord ca toate dosarele care sînt neclare să fie trimise Procuraturii. Dar să nu întelegeți greșit. Eu am o părere de inginer, iar dosarele trebuie instrumentate de juriști. Eu vă pot spune că, la SNCFR, de exemplu, s-au tăiat, în doi ani de zile, peste șapte sute de mii de tone de fier vechi, material care a fost vîndut, iar eu am preluat societatea cu 450 miliarde de lei pierderi. Cam asemenea ciudătenii trebuie instrumentate. Nu voi ezita să trimit asemenea probleme către organele abilitate, care înseamnă Curtea de Conturi, Procuratura etc.

PSD este un partid mare, în care sînt multe puncte de vedere

- Nu vă gîndiți că au plecat un rînd de hoți și au venit acum hoții dvs.? De la partidele din opoziție, de la dl Stoica, președintele PNL, am aflat că 70% din instituțiile din România au fost preluate de reprezentanții PDSR.

- Reprezentantul PNL nu face decît să arunce fum peste guvernul nostru. PNL a guvernat timp de patru ani și vedeți unde am ajuns. Cînd Băsescu a venit la acest minister, a dat toti directorii afară. I-a eliminat chiar și pe reprezentantii celorlalte partide din opozitie. Eu am găsit un singur reprezentant al PNL în institutie, pe care l-am menținut în funcție.

- PSD are o majoritate asigurată în Parlament. Aceasta s-a văzut din toate acțiunile sale. Nu se văd încă toate pîrghiile acestei majorități. Colaborează PSD și cu PRM?

- Această colaborare ar fi foarte nocivă pentru imaginea României la instituțiile europene. Reprezentantii Uniunii Europene nu înghit deloc colaborarea cu extremiștii. Noi colaborăm cu toate partidele. Încercăm să-i convingem pe reprezentanții acestora de viabilitatea proiectelor noastre. Avem oameni care colaborează și cu PNL. Nu am argumente, însă, să spun că există o colaborare constantă între unii oameni ai noștri și cei ai PRM. PSD este un partid mare, în care sînt multe puncte de vedere.

- Aveți mai multe curente în PSD? Care sînt reformatorii și care sînt conservatorii?

- Nu știu dacă există vreo latură nereformatoare sau reformatoare în partidul nostru. Nu avem grupuri de oameni care să sustină constant anumite lucruri. Nu sînt clici și nu am constatat un război al unora împotriva altora.

- Cum explicați că nu puteți colabora cu PD, care este tot un partid social-democrat, și ambele partide fac parte, într-un anumit fel...

- Să explice PD cum, fiind social-democrat, au făcut parte dintr-o coaliție de guvernare de centru-dreapta. De altfel, PD a fost tot timpul în altă parte decît cea spre care ne-am îndreptat noi.

- În ce direcție se îndreaptă PD-ul acum, spre dvs. sau spre partidele de centru-dreapta? PSD a promis că va coagula toate forțele social-democrate din România.

- Traian Băsescu a cîștigat președinția PD pe o platformă socialistă. Întelegem, deci, că se îndreaptă spre PRM. S-a temut să rămînă pe culoarul nostru și vrea să se bată cu Vadim.

- Nu credeți că ar fi posibilă o alianță între PSD și PD?

- Traian Băsescu a avut o șansă la început. A ratat-o. Oamenii care nu i-au împărtășit părerile au venit, acum, la noi. Nu a ratat alianta cu noi, pentru că s-a aflat într-o bătălie cu Petre Roman. El, pur și simplu, i-a luat scaunul lui Roman.

- Care sînt relațiile PSD-ului cu UDMR? Partidele importante din opoziție vă atrag atenția că veți fi responsabili pentru slăbiciunile pe care le dovediți, spun ei, față de cerințele exagerate ale UDMR.

- Poziția noastră privind statutul maghiarilor a fost destul de clară. Această poziție a arătat clar care sînt relațiile noastre cu UDMR. Noi colaborăm în unele probleme cu ei. Trebuie, totuși, să privim lucrurile în lumina realității. Una este comunitatea maghiară și altele sînt interesele conducerii UDMR. Exagerările vin din partea conducerii UDMR.

- Ce viitor are relația dvs. cu UDMR?

- Greu de spus... Atîta vreme cît UDMR nu va aduce în dicuție cerințe etnice exagerate, noi vom colabora. ■

„Coloana vertebrală a programului nostru este Culoarul 4, de la Nădlac la Constanța“

- Voi trece la alt capitol al instituției pe care o conduceți. Voi aminti, în treacăt, că, în domeniul refacerilor drumurilor, s-au făcut progrese, dar nu au apărut încă semnele proiectelor de mare tehnicitate. Nu ați început încă o autostradă modernă, de exemplu. Vorbiți de asemenea proiecte și, bineînțeles, precizați condițiile financiare.

- Nu am găsit o strategie bine pusă la punct. Între timp, ne-am pus lucrurile la punct, iar strategia noastră este și aprobată. Am început construirea autostrăzii București-Constanța. Avem și finanțare pentru toată perioada care urmează. Coloana vertebrală a programului noastru este Culoarul 4, de la Nădlac la Constanța. Am împărțit pe două ramuri acest culoar. Avem făcut segmentul București-Pitești. Urmează centura Piteștiului și segmentul pe Valea Oltului. Al doilea segment, București-Brașov, unde vom merge pe autostrada București-Ploiești și asa mai departe. Reabilităm, după aceea, Brașov-Sibiu, unde am făcut deja finanțarea. Avem și un proiect ca autostrada să treacă pe la Oradea, pentru asta am pregătit studiul de fezabilitate.

- Modernizările transportului pe cale ferată merg mai greu... Acolo, apar și probleme sociale. Recent, ați avut o grevă a angajaților CFR. Care au fost condițiile impuse de sindicate și ce ați hotărît în urma acestei greve?

- N-a fost o grevă, a fost un conflict de muncă. Discuțiile au fost pe marginea negocierii contractelor de muncă. Problema mare a fost cea a salariilor.

- Ați fost de acord cu măriri de salarii, în condițiile în care SNCF are mari pierderi. Dar, în timpul grevei, dvs. ați anunțat niște măsuri cu mari costuri sociale. Ați anunțat concedieri. Veți pune în aplicare asemenea programe dure, la SNCFR?

- Da, vom avea restructurări, concedieri, sîntem în grafic.

- Vreau să știu cum decurge dialogul cu sindicatele de la SNCR?

- Nu discutăm unele poziții ale sindicatelor. Noi, cei de la minister, am și părăsit dialogul, la un moment dat, cu aceste sindicate. După aceea, au semnat contractele în condițiile impuse de noi. Cred că și-au dat seama că le-am oferit condițiile cele mai rezonabile, atît pentru ei, cît și pentru calea ferată. Mai mult, în acest an, noi ne-am propus să ridicăm gradul de confort și tehnicitate. Am semnat contracte de finanțare, prin care vom aduce noi garnituri. Trenurile vor fi fabricate în România. ■

Interviuri realizate de Constantin CIOCHINĂ

„Simțim absența PNȚCD în Parlament“

■ *interviu cu Mona Muscă, șefa Departamentului imagine al PNL*

- Doamnă Mona Muscă, în ce măsură noua echipă aleasă de congresul din februarie a reușit să coalizeze toate curentele din PNL în jurul lui Valeriu Stoica?

- Noua echipă a PNL lucrează foarte bine. Valeriu Stoica este un adevărat manager al partidului și nu numai atît, fiind înconjurat de un pluton de vicepreședinți care fac în așa fel încît domnia sa să conducă mai bine. În același timp, există și spirit de competiție. Restul echipei a reușit să adune o majoritate care să sprijine managementul politic al lui Valeriu Stoica. Dar, în PNL, nu sînt nici curente, nici tensiuni. Există libertatea, în partid, ca fiecare să-și expună punctele de vedere. Din diferențele de opinie, ies ideile partidului pe mai departe.

- Lucrurile au fost lămurite la nivel local? Urmează, după cîte știu, o perioadă în care s-ar putea spune că noua echipă, a lui Valeriu Stoica, își va impune liderii săi.

- Urmează o perioadă, așa cum spune statutul, de alegeri. În nici un caz nu se va întîmpla ceea ce sugerați dvs. Există cîteva probleme care generează tensiuni. E vorba doar de bătăliile pentru funcțiile de conducere. Iar într-un partid, e nevoie de concurență. A fost asta la vîrful partidului, e firesc să fie și la nivelul organizațiilor locale.

Mona Muscă este una dintre piesele importante ale noului angrenaj al conducerii impuse de Valeriu Stoica în PNL. Liberalii vor să-și asume rolul de partid viguros de opoziție. Deocamdată, opoziția este firavă și dovedește multă naivitate în fața unui PDSR tot mai agresiv și mai stăpînitor. Mona Muscă, prin două proiecte de legi, a atras atenția asupra unor mari deficiențe ce ar putea da posibilitate partidului de guvernămînt să-și facă treburile nestingherit, fără presă, fără informații.

Confirm că există pedeserizare

- Pentru că am discutat de organizații locale, aș vrea să știu în ce măsură PNL mai este prezent în administrațiile locale, adică aveți oameni care se bat și pentru astfel de interese? S-a spus mereu că PNL a fost „iertat“ de PDSR în acțiunea sa de înlocuire a oamenilor din funcțiile reprezentative.

- Pedeserizarea a mers foarte adînc. Protocolul avut cu PDSR nu a conținut nimic pe această temă. Deci nu e cazul să vorbim. Acolo, PDSR avea cîteva obiective naționale de realizat, pe care le-a lăsat baltă. Este uluitor efectul pedeserizării și pentru oamenii PNL. Și aș putea să vă dau foarte multe exemple. Au fost înlocuiți oameni care au rezistat politic, fiind buni profesioniști, dar acum au fost schimbați cu brutalitate. Și e vorba de instituții în care efectele politice nu ajunseseră pînă acuma. Priviți ce se întîmplă, acum, la radio și televiziune. Lucrurile fuseseră stabilizate, fusese un raport cu privire la activitatea acestor instituții, aprobat de toate comisiile.

- Dvs. l-ați contrazis pe dl. Tăriceanu, care a declarat public că PNL, prin protocolul semnat, a beneficat de funcții în administrația publică. A fost o favoare acordată de PDSR. Nu puteți nega acest lucru, această înțelegere mai puțin cunoscută.

- Știu acea declarație a d-lui Tăriceanu, dar ea aparține domniei sale. S-o explice domnia sa. E bine să discutăm pe date concrete, așa cum sînt obișnuită. Nici nu puteam prevedea asemenea lucruri în protocol. Eu nu pot decît să vă confirm că există o politizare și o pedeserizare inacceptabilă. În momentul de față, PDSR a ajuns să atace instituțiile radioului și televiziunii, care pot face imagine partidului. Vor să confiște aceste instituții folosite pentru imagine.

Simțim absența PNȚCD în Parlament

- Cum justifică conducerea PNL, din care faceți parte, ineficiența mare a opoziției?

- PNL nu trebuie să justifice nimic, acesta este rezultatul din alegeri. Noi ne-am propus să fim cît mai aproape de PD. Asta, la început, crezînd că a venit vremea să se schimbe și felul de a face opoziție. PDSR înțelege că sărim la gîtul partidului și devine exclusivist.

- Dvs. ați dat vina pe electorat atunci cînd vorbiți de compoziția partidelor care fac opoziție la PDSR. Uitați că ați facilitat această șansă a PDSR de a avea o opoziție șubredă, luptîndu-vă steril cu o altă forță politică, astăzi exclusă din Parlament, PNȚCD. Care este starea relațiilor dintre PNL și PNȚCD?

- S-a dovedit că PNȚCD ne-a atacat degeaba. Ne-au acuzat de apropieri cu PDSR, chiar s-a spus că sîntem aliați în secret. Nici într-un caz nu are vreo legătură protocolul semnat cu acuzațiile PNȚCD. Regret că aceste relații ale PNL cu PNȚCD au avut o perioadă mai proastă. Simțim absența PNȚCD în Parlament. Sperăm într-o colaborare cu ei și cu alte partide de centru-dreapta.

- Cum se resimte acum PNL în urma dezvăluirilor făcute de Colegiul Național pentru Studierea Arhivelor fostei Securități? Personalităților marcante, printre care dl. Quintus, dl. Lăzărescu, li s-a dovedit colaborarea cu Securitatea.

- Dl. Lăzărescu nu mai este membru PNL de un an de zile. Eu regret colaborarea domniei sale cu Securitatea. Dl. Quintus a făcut contestație și așteaptă răspunsul. E vorba și de cercetări grafologice. Sper să aibă cîștig de cauză.

Colegiul nu are acces încă la toate arhivele

- Dl. Paleologu a spus că acest colegiu, unde președintele a fost propus de PNL, nu a acționat în mod corect cu cei acuzați de colaborare cu Securitatea. Cum priviți activitatea acestui colegiu?

- Dl. Paleologu face parte dintre cei puțini care au recunoscut de la început colaborarea sa. Dl. Gheorghe Onișoru a fost numit președintele Colegiului de noi, e adevărat, dar nu este omul partidului. Nu vreau să mă erijez într-un om politic, care să discute conștiinciozitatea celor care sînt acolo.

- Dvs. v-ați ocupat de domeniul informațiilor, colateral, impunînd anumite legi. Aș vrea să știu dacă acest colegiu are posibilitatea de a lucra corect, de a aduce rezultate care să fie în conformitate cu adevărul și nu cu falsuri sau manipulări.

- Treptat, lucrurile s-au mai îmbunătățit. Nu s-a ajuns încă la condiții normale. Colegiul nu are acces încă la toate arhivele Securității. Există legi, dar, din păcate, ca la noi, de la litera legii, pînă la realitate, este un drum foarte lung și plin de piedici.

- Vreau să știu ce instituții blochează drumul Colegiului către arhivele fostei Securități? S-a vorbit de instituții ce sînt deasupra SRI - am înțelege Președinția, CSAT-ul.

- Nu numai Colegiul ar trebui să aibă acces, dar toți cetățenii. Colegiul trebuie să aibă și anumite facilități, ca să lucreze eficient. Ceea ce nu se întîmplă. Dosarele sînt împrăștiate în mai multe părți, iar accesul este îngreuiat din „n“ motive. Deoarece, personal, nu m-am ocupat de aceste arhive, nu vă pot spune cu certitudine de unde vin blocajele.

În problema cîinilor s-au rulat sume de 40 miliarde

- Dvs. ați promovat, în premieră, o lege prin care cetățeanul să aibă acces la informațiile de natură financiară ale instituțiilor din administrație. Ce se întîmplă în administrație? Deocamdată, cetățeanul asistă, fără nici un fel de informație, la felul cum sînt cheltuiți sau furați banii pe care el îi depune conștiincios la bugetul statului.

- Eu am încercat să deschid cetățeanului drumul către instituțiile statului, care folosesc banii lui. La noi, suveran este funcționarul și instituțiile, fiind total pe dos. Există un cult al secretului, în detrimentul minimei transparențe, la noi. Nu a existat nici o lege în acest sens. Legea pe care am propus-o permite accesul la aceste informații, la felul cum sînt cheltuiți banii la nivelul Parlamentului, Guvernului, Președinției, administrației centrale și locale, instituțiilor justiției, pînă la școli. Aceste instituții au obligația să pună la dispoziția cetățeanului informațiile pe care le cere cu privire la folosirea banilor publici. Excepții de la aceste informații vor constitui informațiile care intră în sfera intereselor de stat și protecției datelor personale. La aceste instituții publice, va exista un funcționar care, conform legii, va pune la dispoziția cetățeanului, aceste date. Altfel, există posibilitatea de a-l ataca în justiție, prin procedură de urgență și fără plata taxelor de timbru. Acest proiect va ieși cît de curînd din Senat, fiind gata de promulgare.

- Dvs. ați stîrnit hazul prin proiectul de lege privind protecția animalelor. Ați impus, acolo, cîteva măsuri care sînt de domeniul umorului. De ce a fost necesară inițierea unui asemenea proiect?

- A provocat hazul pentru că era mai ușor să se asimileze, în acest fel, necunoștința. A existat o asemenea lege, votată în 1936, care a fost abrogată în 1968. Vrem să ne înscriem, și aici, într-o anumită normalitate. Ea este intrată în procedură de urgență și vrem să reglementăm acest domeniu, al protecției animalelor, care a devenit un domeniu în care se produc multe afaceri dubioase. Numai în problema cîinilor, s-au rulat sume de aproximativ 40 de miliarde de lei. Așa putem explica mulțimea fundațiilor apărute. ■

MARSHAL TURISM cel mai important Tour-Operator, reprezentant unic AMERICAN EXPRESS in Romania, acum si in IASI

MARSHAL TURISM

Pentru vacanta dumneavoastra, MARSHAL TURISM a pregatit servicii speciale, la preturi speciale!

- Bilete de avion pe orice ruta internationala
- sejururi pe litoralul romanesc,
- sejururi in Turcia, Grecia, Tunisia, Franta si Spania
- croaziere spre destinatii de vis: Caraibe, Mexic, Hawaii, Alaska, Europa, Africa, Asia, Australia

Informatii si rezervari la sediul nostru din str. Costache Negri nr. 60, tel. 261.700, fax 261.701, e-mail: iasi@marshal.ro, www.marshal.ro

...Si nu uitati: calatorului ii sade bine cu ... MARSHAL TURISM !

NOUTĂȚILE ZILEI

Simeon al II-lea a făcut coaliție de guvernare cu partidul turcilor

Mișcarea Națională Simeon al II-le și partidul minorității turce MDL s-au declarat, miercuri, dispuse să formeze un guvern de coaliție. *„Sîntem convinși că există suficiente motive pentru a încheia un acord de coaliție“* cu Mișcarea pentru Drepturi și Libertăți, a declarat, la încheierea negocierilor, ***Plamen Panaiotov***, liderul grupului parlamentar MNS, care numără 120 de deputați din totalul de 240 de membri. Mișcarea turcilor deține 21 de mandate în Parlament. Mai multe surse afirmă că Simeon al II-lea va fi noul șef al guvernului, a cărui componență va fi anunțată în cîteva zile.

Republica Moldova, invitată oficial în Uniunea Rusia-Belarus

Parlamentarii moldoveni și-au exprimat, ieri, nemulțumirea față de un document adoptat de Duma de Stat a Rusiei, prin care li se cere „președinților Rusiei, Belarusului, Republicii Moldova și Transnistriei“ să examineze posibilitatea aderării Moldovei la Uniunea Rusia-Belarus. Legislativul moldovean, format în proporție de 70 % din comuniști, a transmis un mesaj Camerei inferioare a Parlamentului de la Moscova, supărați nu pe invitația Rusiei, ci pentru faptul că în aceasta era menționat și liderul separatist ***Igor Smirnov***. Or, Smirnov -spun autoritățile Republicii Moldova- nu poate fi numit „președintele Transnistriei“. Deputații moldoveni consideră că această formulare înseamnă recunoașterea de facto a independenței republicii separatiste. Ca urmare a scrisorii transmise de parlamentarii moldoveni, președintele Comisiei de stat ruse pentru reglementarea conflictului transnistrean, ***Evgheni Primakov***, a solicitat o revenire asupra formulării adoptate de Duma de Stat.

„Dosarul“ RomTelecom, un simplu bruiaj politic?

■ *ceea ce se anunța ca o anchetă serioasă în privatizarea RomTelecom s-a lăsat cu audieri de rutină* ■ *cei audiați nici măcar nu au solicitat avocat* ■

Audierile demnitarilor implicați în privatizarea RomTelecom par să se desfășoare mai degrabă sub impulsul unei show mediatic decît al unei anchete polițienești serioase. Altfel nu se explică de ce simpla audiere - deci nu anchetă -, în cazul lui Radu Sîrbu sau Sorin Pantiș, a fost anunțată într-o conferință de presă specială de ministrul de Interne, Ioan Rus, cu cîteva zile înainte.

Fostul președinte al Fondului Proprietății de Stat, ***Radu Sîrbu***, s-a prezentat, ieri, la sediul direcției Cercetări Penale din cadrul Inspectoratului General al Poliției, unde a fost audiat de polițiști timp de șase ore în legătură cu modul în care a fost privatizat RomTelecom. *„Aducerea mea aici nu s-a făcut nici din motive economice, nici morale, ci, pur și simplu, la comandă politică. Ovidiu Mușetescu a dovedit ori rea credință, ori incompetență, cînd a depus plîngerea penală“*, a declarat fostul președinte FPS. El a adăugat că plățile pentru firma de consultanță Goldman-Sachs s-au făcut legal. Sîrbu a venit la sediul DCP fără avocat și a confirmat reprezentanților mass-media că în declarația sa a făcut referire și la ***Radu Vasile,*** care era membru al comisiei de privatizare. Cu o zi în urmă, ministrul de Interne ***Ioan Rus*** anunțase că Radu Sîrbu, ***Sorin Pantiș,*** fost ministru al Comunicațiilor, și fostul director al RomTelecom vor fi audiați în legătură cu privatizarea RomTelecom, iar în data de 12 iunie, ministrul Privatizării, ***Ovidiu Mușetescu***, declarase că Inspectoratul General al Poliției face o „anchetă specifică“ în legătură cu un comision de nouă milioane de dolari acordat de FPS firmei Goldman-Sachs pentru consultanța oferită la privatizarea Romtelecom. Fostul ministru al Comunicațiilor, Sorin Pantiș, a fost audiat, alaltăieri, timp de patru ore, după care a declarat presei că i-au fost puse întrebări tipice în astfel de cazuri, adăugînd că polițiștii nu l-au mai convocat pentru altă întîlnire. El a refuzat să dea alte amănunte. La rîndul său, Radu Sîrbu a susținut că toate deciziile privind privatizarea RomTelecom au fost luate, conform HG 632/1998, de Comitetul de Coordonare a Privatizării companiei, condus de fostul premier Radu Vasile. *„FPS a fost doar instrumentul prin care statul a executat această privatizare așa cum legea îi permitea. Din această cauză, cred că sînt citat în calitate de martor“*, a spus Sîrbu.

Din Comitetul de Coordonare a Privatizării, condus de fostul premier Radu Vasile, au mai făcut parte foștii miniștri ***Valeriu Stoica, Victor Babiuc, Sorin Pantiș, Decebal Traian Remeș***, foștii președinți ai FPS ***Sorin Dimitriu*** și Radu Sîrbu, precum și ***Vlad Țepelea,*** fost președinte al Consiliului de Administrație al Romtelecom. În cursul zilei de astăzi, polițiștii vor continua audierile, ***Vassilios Tsakaoriatis,*** fost director al RomTelecom, fiind convocat la Direcția Cercetări Penale a IGP. ■

INSPECTORATUL GENERAL AL POLITI
DIRECTIA CERCETĂRI PENALE

Radu Sîrbu s-a prezentat ieri foarte punctual la Direcția Cercetări Penale a Inspectoratului General de Poliție

Băsescu: Un show de tip revanșard

Președintele PD ***Traian Băsescu*** **(foto)** a declarat, ieri, într-o conferință de presă, referindu-se la ancheta inițiată de Poliție asupra privatizării Romtelecom, că ministrul de Interne Ioan Rus este interesat doar de „un show de tip revanșard“, apreciind că detaliile anchetei nu ar trebui mediatizate. *„Rus ar merita un Oscar pentru aptitudinile de artist“*, a spus liderul PD, care a apreciat că ministrul de Interne a devenit foarte repede „un milițian“. Președintele Partidului Democrat a spus că nu știe exact ce se anchetează, dar a apreciat că dacă este vorba doar de o „vîlvă fără suport real“, atunci PSD confirmă că nu are nici o legătură cu economia de piață. *„Nimeni nu are drept să boicoteze privatizarea“* a spus Băsescu, apreciind că PDSR este caracterizat, din punct de vedere mental, de etatism. ■

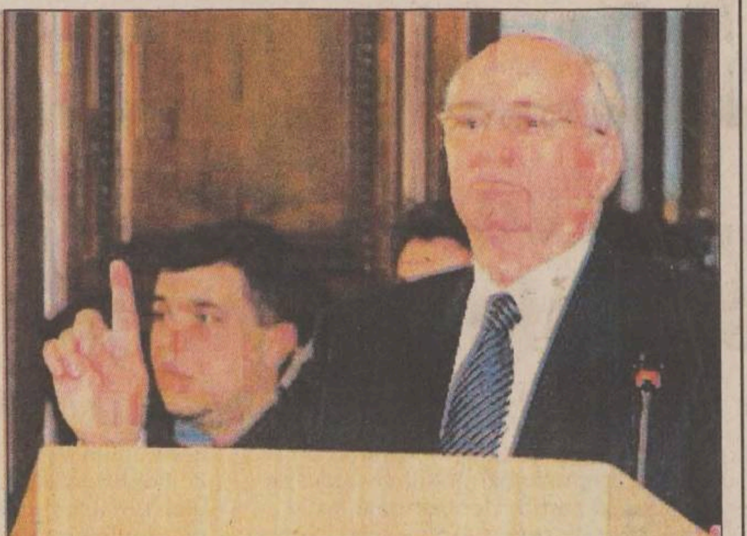

Puciștii ruși din 1991 denunță „distrugerea țării“

Autorii loviturii de stat eșuate împotriva președintelui sovietic ***Mihail Gorbaciov,*** din august 1991, au denunțat ieri „distrugerea țării“ și s-au declarat dispuși să „urce pe baricade“ pentru renașterea URSS, informează AFP. *„Perestroika lui Gorbaciov a fost un complot împotriva poporului și a regimului sovietic. În ultimii zece ani, sistemul politic, economia și armata au fost distruse, la fel ca și morala poporului rus“*, a afirmat ***Dimitri Iazov,*** fost ministru sovietic al Apărării. *„Banii au mers în buzunarele lui Boris Berezovski și Vladimir Gusinski, în timp ce 90 la sută din populație trăiește în mizerie“*, a afirmat el. *„Războaiele din fostele republici sovietice, refugiații, copiii care nu mai au pe nimeni, tuberculoza, SIDA și prostituția: iată rezultatul mandatului lui Gorbaciov și al lui Boris Elțîn“*, a spus, la rîndul său ***Oleg Baklanov***, fost șef al Consiliului de Apărare.

„Nu aș ezita să urc din nou pe baricade pentru renașterea URSS“, a declarat ***Oleg Șenin,*** unul dintre secretarii Biroului Politic al Partidului Comunist sovietic. *„Eu sînt mîndru că am rămas credincios idealurilor Partidului Comunist și că m-am distanțat de Gorbaciov, Elțîn sau Șevardnadze“* (președintele georgian și fost șef al diplomației sovietice). El i-a calificat pe cei trei ca fiind niște „canalii“.

Vasili Starodubțev, fost președinte al Uniunii țăranilor sovietici l-a criticat în special pe Gorbaciov, despre care a afirmat că a fost un *„Iuda în interiorul Partidului Comunist sovietic“*, un „vorbăreț“ și un „cinic“.

Șaptesprezece responsabili sovietici au fost urmăriți în Justiție pentru participare la puciul din 1991. Dintre aceștia, trei s-au sinucis, unul a fost judecat și achitat, iar ceilalți au fost amnistiați.

În imagine, ultimul lider sovietic, Mihail Gorbaciov, văzut de puciști ca principalul vinovat

Românii trăiesc, în medie, cu 940.000 de lei pe lună

■ *arată datele unui studiu al Institutului Național de Statistică*

Aproape jumătate dintre familiile românilor (46,8 la sută) sînt formate exclusiv din pensionari, iar salariile reprezintă cea mai importantă categorie de venituri pentru cetățeni, relevă un studiu al Institutului Național de Statistică (INS).

Ancheta realizată de INS arată că 33,7 la sută dintre familiile de români sînt formate din salariați, 8,1 la sută - din agricultori, 5,8 la sută - din șomeri, 3,7 la sută - din lucrători pe cont propriu și 0,7 la sută - din patroni. La capitolul venituri, studiul indică faptul că a crescut ponderea veniturilor în natură (21,3 la sută), urmînd veniturile din prestații sociale (19,6 la sută), din agricultură (5,8 la sută), din activități independente (3,5 la sută) și din proprietăți (0,3 la sută). Din punct de vedere teritorial, veniturile gospodăriilor din mediul urban sînt cu 25,6 la sută mai mari decît ale celor din mediul rural. În mediul urban, veniturile provin din salarii (61,5 la sută), din prestații sociale (19,6 la sută) și din natură (10,3 la sută). Principala sursă de venituri a gospodăriilor din mediul rural o constituie producția agricolă. Studiul INS precizează că, în perioada mai-octombrie 2000, nivelul mediu al veniturilor bănești dintr-o gospodărie a fost de 2.674.400 de lei/lunar, gospodăriile de patroni realizînd cele mai mari venituri bănești, iar cele de agricultori cele mai mici venituri bănești. Veniturile brute realizate din salarii și alte drepturi salariale se ridică, pentru aceeași perioadă, la suma medie de 1.564.700 de lei pentru o gospodărie, iar cele provenite din activități neagricole independente s-au ridicat la numai 120.000 de lei/lunar pe o gospodărie. Nivelul veniturilor din prestații sociale a fost de 664.500 de lei/lunar pe o gospodărie.

72,5 la sută din venit se duce pe consum

Veniturile nete ce revin, în medie, unei gospodării au fost de 2.707.300 de lei/lunar, iar cele pe o persoană au fost de 940.000 de lei. Cele mai mici venituri medii nete au fost înregistrate de gospodăriile de agricultori. În perioada menționată, cheltuielile totale înregistrate într-o gospodărie au fost de 3.381.000 de lei/lunar, cel mai mult cheltuind familiile de patroni, iar cel mai puțin cele de șomeri și de agricultori.

Principala destinație a cheltuielilor este consumul (72,5 la sută din total). Cheltuielile pentru producția gospodăriei reprezintă 5,8 la sută din totalul cheltuielilor, impozitele și taxele reprezintă 11,1 la sută, iar pentru investiții - numai 0,8 la sută din total. Structura cheltuielilor pentru consum arată că cei mai mulți bani se duc pe produsele alimentare, apoi pentru produsele nealimentare și pentru plata serviciilor. De asemenea, o mare parte din banii unei familii se cheltuie pentru administrarea locuinței. Familiile de salariați au economisit, în medie, 2,1 la sută din veniturile lunare, iar cele de lucrători pe cont propriu sau în activități neagricole au economisit 5,5 la sută din veniturile lunare. Familiile de patroni, agricultori, pensionari și șomeri au efectuat cheltuieli mai mari decît veniturile, înregistrînd un deficit de resurse. ■

Cele mai mici venituri, incomparabile, ca medie, cu alte categorii, le au agricultorii

Luni se discută cazul preoților turnători

■ **Comisia SRI și Colegiul CNSAS vor discuta forma finală a modificării Legii Ticu**

Comisia SRI a analizat toate amendamentele Consiliului Național pentru Studierea Arhivelor Securității (CNSAS) la Legea privind accesul la dosarele securității, iar la întîlnirea programată luni cu Colegiul CNSAS vor fi discutate subiectele în divergență, pentru a elabora forma finală a proiectului de modificare a legii, a declarat ***Ioan Stan,*** președintele Comisiei SRI. La întîlnirea Comisiei SRI cu Colegiul CNSAS se va analiza dacă reprezentanții cultelor vor fi scoși de sub incidența legii, adică dacă se va păstra aceeași „unitate de măsură“ în privința reprezentanților cultelor, de la preot la șeful bisericii, ca și în cazul reprezentanților instituțiilor de învățămînt, de la învățător pînă la lector sau academician, a spus Stan.

Un alt punct ce va fi clarificat se referă la articolul privind numirea Colegiului de către Parlament la propunerea grupurilor parlamentare, conform configurației politice a celor două Camere legislative pentru un mandat de șase ani. În discuție sînt două variante: fie să se renunțe la sintagma ***„conform configurației politice“,*** fie să se stabilească un mandat de 4 ani. Discuțiile se vor purta și asupra articolului care va stabili accesul la dosarele privind siguranța națională. Ion Stan a precizat că se propune instituirea unei comisii paritare formată din cîte doi membri de la colegiul CNSAS și de la deținătorii de arhive, asistați de CSAT.

Pînă acum, Comisia SRI nu a elaborat nici un text referitor la amendamentele comisiei la această lege, avînd în vedere că discuțiile se vor finaliza luni, a mai spus Stan. Vicepreședintele Comisiei SRI ***Daniela Buruiană*** a declarat, la începutul acestei săptămîni, că membrii Comisiei au decis cu majoritate de voturi eliminarea din această lege a textului care prevede să fie făcută publică eventuala colaborare cu fosta Securitate a clericilor cultelor religioase. ■

Gheorghe Onișoru, președintele Consiliului CNSAS

Italianul bătut de polițiști a depus plîngere la Parchet

Procurorii militari au început o anchetă în cazul cetățeanului italian ***Massimo Lucarini*** după ce acesta a depus la Parchetul Militar Brașov o plîngere în care sesiza că a fost bătut de o echipă de intervenție rapidă a Poliției Brașov. În paralel, conducerea Inspectoratului Județean Brașov a efectuat o cercetare proprie care a vizat identificarea polițistului vinovat de producerea incidentului. Șeful IPJ Brașov, colonelul Mircea Bucur, a spus că numele polițistului respectiv va fi dat publicității astăzi. De asemenea, va fi constituită o comisie de judecată a ofițerilor, pentru a analiza modul în care au acționat, marți seara, membrii echipei de intervenție rapidă. Italianul a fost bătut marți seara, în cartierul brașovean Valea Cetății, de o echipă de intervenție rapidă care l-a confundat cu un urmărit general foarte periculos. Massimo Lucarini și logodnica sa ***Daniela Dugală*** locuiesc în Italia și au sosit în România în urmă cu două săptămîni, în vacanță, la rudele tinerei. Marți seară, cei doi ieșiseră din sediul unei agenții imobiliare și intenționau să meargă să-și cumpere un apartament cînd, pe neașteptate, a apărut lîngă ei echipa de intervenție rapidă. *„Cînd trebuia să pornim mașina am auzit un zgomot. Dintr-un Aro au coborît polițiști mascați, au sărit pe noi, ne-au îngrădit, l-au tras pe Massimo. I-au pus cătușele, eu m-am dus să întreb ce se întîmplă. Nu ne-a spus nimeni nimic și ne-au împins și pe mine și pe doamna de la agenție“*, a declarat Daniela Dugală, prietena italianului. După incident, polițiștii le-au cerut scuze italienilor, spunîndu-le că l-au confundat pe bărbat cu un infractor periculos dat în urmărire generală, ***Cornel Răcoare***, care a amenințat cu moartea cîțiva oameni ai legii. ■

Massimo Lucarini

VARA ASTA NU VEZI MAREA NEAGRĂ!
REZERVAT
Dacă te abonezi la CONNEX până la 15 august 2001 poți câștiga:
1 excursie pentru două persoane în Insulele Maldive
10 excursii pentru două persoane în Antalya
200 genți de voiaj, 200 fotolii gonflabile și 200 genți frigorifice
Planul de vacanță mai conține:
3 luni de abonament gratuit*
abonament promoțional CONNEX cu doar 5 dolari** pe lună
sau CONNEX CENT, singurul abonament cu 1 cent/minut în weekend***
În plus, ai taxare la secundă pentru toate abonamentele CONNEX****
și toată vara, ascultarea căsuței vocale CONNEX VOX e gratuită 24 de ore din 24.
* Prima, a patra și a opta lună de abonament. ** Abonamentul nu include TVA. *** Primele 500 de minute pe lună în weekend pentru convorbirile în rețea. **** După primul minut, pentru convorbiri naționale. Pentru a putea câștiga unul din premiile de mai sus, participă la tombolă, completând cuponul primit în momentul abonării. Găsești regulamentul de concurs atât pe cupon, cât și la adresa de web www.connex.ro.
CONNEX
Viitorul Sună Bine

CANADIAN IMMIGRATION LAW FIRM
ROSENBLATT
ASSOCIATES
032-217.218
PREGĂTEȘTE-TE PENTRU CANADA
www.immigrate.net

Secțiunea
B

VINERI
6 iulie 2001
Inclus în nr. 158

Monitorul
Sport

NORD'EST
100.4 FM
RADIO

De-acum, la treabă

■ ieri s-a tras la sorți programul Diviziei C, echipele ieșene fiind incluse în seria I ■ transportatorii au votat „independența“ echipei RATC CFR Moldova ■

Ieri, la sediul Federatiei Române de Fotbal a avut loc tragerea la sorti a etapelor viitorului sezon al diviziei C de fotbal, toate echipele actuale ale județului Iași (FCM Poli, RATC CFR Moldova, Unirea și CFR Pașcani) fiind repartizate în seria I, alături de de Unirea Negrești, Aerostar Bacău, Gloria Zemeș, Ceahlăul II Piatra Neamt, Silvex Tîrgu Neamt, Cimentul Bicaz, Pro Mobila Crucea, Sportul Municipal Vaslui, Rulmentul Bîrlad, Bucovina Rădăuți, FCM Dorohoi, Foresta II Fălticeni. La prima vedere, seria este foarte facilă, din care nu se poate ca Iașul să nu promoveze la pas. Cum oficializarea fuziunii între Poli și Unirea se va face abia după ședința extraordinară a Consiliului Local de luni, după cum se observă, ieri, fiecare dintre grupări a răspuns „prezent“ separat la strigarea catalogului.

Surpriza cea mare a venit de la nou-promovata RATC, care și-a oficializat dorința de independentă, vehiculată pînă acum cu jumătate de gură. Astfel, „vatmanii“ ș-au delimitat de planul conceput la Consiliul Local, care o desemnase pe proaspăta grupare de eșalonul trei drept „satelitul“ viitoarei echipe-fanion, Poli Unirea. RATC nu va merge mai departe nici singură, nici alături de Citadin, așa cum era prevăzut în proiectul CL, ci împreună cu cealaltă jumătate, „feroviară“, a fostei echipe CFR Citadin, retrogradată în acest an în divizia D. Noua grupare de C va purta numele de RATC CFR Moldova, ultima denumire venind de la SC Construcții Feroviare „Moldova“, care va sponsoriza noua echipă. Dacă în fruntea acestei formații se vor regăsi directori ai sponsorilor (Iulian Stoica și Consantin Proca), de „bucătăria fotbalistică“ se vor ocupa Constantin Heleșteanu, fostul vicepreședinte al CFR Citadin și Dan Suciu de la RATC. Pe banca tehnică vor sta Dorinel Toiu (CFR) și Dorel Stafie (RATC). ***„Această echipă se vrea a fi a transportatorilor ieșeni, directorii de la RATC, CFR și SC Construcții Moldova bătînd palma în acest sens. Dorim ca meciurile să le disputăm pe terenul Locomotiva, din Depou, fotbaliștiii urmînd a fi angajați în totalitate la societățile care vor susține echipa. Bineînțeles, vom sprijini eforturile lui Poli de a reveni în B, însă vom avea o conducere independentă“***, a spus Heleșteanu.

În noua situație creată, planul care se va discuta luni în ședința extraordinară a Consiliului Local se va referi la echipa care va avea ca obiectiv ferm revenirea într-un an în Divizia B, Poli Unirea. Varianta de rezervă ar fi ca a doua echipă să devină AS Telecom, în ipoteza în care varianta, prezentată mai jos, de primire a telefoniștilor în Divizia C va fi transpusă în practică. Exclusă din calculele celei de-a doua echipe ieșene, regia Citadin se va implica doar la gruparea din Copou, urmînd a prelua în administrare Stadionul „Emil Alexandrescu“. După cum v-am mai informat, au apărut deja contacte pentru formarea Consiliului de Administrație (condus, aproape sigur, de managerul RAJAC, consilierul local Gheorghe Nichita) în care vor fi cooptate persoane influente ale orașului. Oficial se spune că formula managerială a viitoarei echipe va fi discutată abia după ce Consiliul Local se va pronunța asupra planului elaborat de comisia CL. Cel puțin acest lucru reiese din spusele lui Romeo Olteanu, actualul președinte al FCM Poli și administrator al SC Iași XXI: ***„Dacă luni primim undă verde din partea Consiliului Local, marți vom anunța echipa de conducere. Personal nu am purtat nici o discuție în acest sens. La ora actuală știu doar că astăzi*** (n.r. - ieri) ***primarul a spus că societatea pe care o conduc își va menține numele de SC Iași XXI, și nu se va mai chema SC Fotbal SA“.*** Totuși, se cunosc deja cîteva dintre persoanele nominalizate pentru a conduce Poli Unirea: Pavel Hodea, președinte, Adrian Kereszy, antrenor principal, Dănuț Munteanu, antrenor secund, Ioan Cîmpeanu, antrenor de portari, ultimii doi cu posibilități de a și juca.

În ceea ce privește pe AS Telecom Iași, al cărui președinte, Dumitru Boncu, a fost prezent la FRF, aceasta a anunțat că se va înscrie în divizia C în cazul în care una din echipele actuale din eșalonul trei se va retrage. Cum „telefoniștii“ locali au cel mai bun punctaj dintre echipele retrogradate în acest an din eșalonul trei, există șanse mari ca Telecom să joace și acest campionat la „nivelul trei“. Chiar dacă Inter Sibiu și Cetate Deva, retrase din divizia B în cursul anului trecut și care trebuie să pornească în acest an cu o penalizare de 27 de puncte, vor alege varianta de a juca în C, locul liber, chiar în seria I, ar putea apărea prin fuziunea Poli - Unirea. Acest lucru, coroborat cu stingerea rivalităților locale, ar spori „pîrtia“ care există pentru echipa-fanion a Iașului de a reveni fără bătăi de cap în divizia B dintr-o serie în care un sfert din echipe ar fi din județul Iași!

Conform tragerii la sorți de ieri, în prima etapă a diviziei C a sezonului 2001-2002, care se va juca pe 18 august, Poli trebuie să joace la Rădăuți cu Bucovina, Unirea la Crucea cu Pro Mobila, iar RATC acasă cu Cimentul Bicaz. **(Ovidiu MINEA)**

Atenție!

Ai intrat pe un drum cu premii. Trimite, în plic, la **OP 1, CP 9, București,** până pe **12 august 2001,** data poștei, **trei sigle** British American Tobacco decupate de pe oricare din pachetele Viceroy - Full Flavour cartonate sau necartonate și Lights - împreună cu datele tale personale - numele, prenumele, adresa, profesia, data nașterii. De asemenea, trimite și o declarație semnată care să ateste faptul că ai peste 18 ani, ești fumător și ești de acord să primești obiecte promoționale inscripționate cu mărci sau logo-uri de țigarete și cu răspunsul tău la întrebarea **„Câte nuanțe de *roșu* apar pe pachetul de Viceroy Full Flavour?“.**

Poți câștiga, la tragerea la sorți din **21 august 2001,** una dintre cele două mașini **BMW Seria 3**, camere video **Sony**, aparate de fotografiat **Kodak** și ceasuri **Swatch**. Mai multe plicuri înseamnă mai multe șanse de câștig!

Nu ai cum să eviți întâlnirea cu premiile Viceroy. Drum bun!

Viceroy info-line: **01-224.24.22** (tarif normal)

INTRĂ SUB CULORILE VICEROY

25 X
2.500 X
2.500 X

ATENȚIE ! DRUM CU PREMII

Una dintre cele două mașini poate fi a ta!

1. Această promoție se adresează tuturor consumatorilor, persoane fizice, care au împlinit vârsta de 18 ani până la 17 iunie 2001, cu excepția angajaților companiei British American Tobacco, ai companiilor implicate în organizarea promoției precum și a membrilor familiilor acestora.
2. Participarea la această promoție și încasarea premiului presupun automat acordul câștigătorilor ca numele, adresa și imaginea lor să poată fi făcute publice și folosite în scopuri publicitare.
3. Pentru mai multe detalii participanții pot consulta în presă regulamentul acestei promoții, îl pot comanda la OP 1, CP 400, București sau pot telefona la 01-224.24.22 (tarif normal).

Această promoție se desfășoară în perioada 18 iunie - 21 august 2001.

Directiva Consiliului CE 89/622/CEE:

„Tutunul dăunează grav sănătății“

VICEROY
Directiva Consiliului CE 89/622/CEE:
Tutunul dăunează grav sănătății.
SONY
Kodak
PRODUSE
swatch
VICEROY
VICEROY

Adio, Șlem!

■ Jennifer Capriati a fost învinsă la Wimbledon de către outsidera Justine Henin ■ belgianca va juca mîine, în finală, cu Venus Williams ■

Surpriză de proporții în turneul internațional de tenis de la Wimbledon. În prima semifinală a turneului feminin, s-au întîlnit americanca Jennifer Capriati, cîștigătoarea primelor două turnee de Mare Șlem ale anului (Australian Open și Roland Garros) și belgianca Justine Henin **(foto)**, în vîrstă de 19 ani, semifinalistă a openului francez și clasată pe poziția a IX-a în clasamentul ATP. Se părea că Jennifer, care urmărea marea performantă a realizării Marelui Slem se va impune cu ușurintă, ea cîștigînd primul set cu 6-2. În setul al doilea, Henin are o revenire fantastică reușește să obțină două break-uri, fată de unul singur al lui Capriati și cîștigă cu 6-4. Gluma s-a îngroșat în setul decisiv, în care americana de origine italiană a fost de nerecunoscut, Justine, purtată pe brațe de publicul londonez, învingînd cu 6-2.

În cealaltă semifinală, pe baricade s-au aflat americancele Lindsay Davenport și Venus Williams. Startul partidei părea să fie de bun augur pentru jucătoarea de culoare, care a cîștigat primul set cu 6-2 și conducea în cel de-al doilea cu 3-1 și 4-2. Dar Davenport revine și cîștigă la tie-break. Setul decisiv a fost adjudecat de Venus Williams cu scorul de 6-1.

Astfel în finala feminină, care se va juca mîine, de la orele 16,00 și va fi transmisă în direct pe TVR 2, se vor întîlni Justine Henin și Venus Williams, cîștigătoarea de anul trecut a turneului.

Citiți, în pagina 10 B, alte amănunte de la Marele turneu de la Wimbledon

Talon de înscriere
Miss Monitorul

Nume/Prenume ______________
Adresa ______________
______________ Vîrsta ____
Telefon ________ Ocupația ________
Greutate ________ Înălțime ________
Pasiuni ______________
____

Trimite un plic care să conțină o fotografie și talonul de înscriere de mai sus pe adresa OP 10, CP 2090, Iași, 6600 sau depune-l la unul din centrele de Mică Publicitate Monitorul.

Monitorul organizator
sponsor Nelmar

IGS - partenerul care asigură siguranţa afacerilor dumneavoastră

■ *dotările excepționale și pregătirea agenților IGS au micșorat infracționalitatea aproape în întreaga Moldovă*

Firma de pază specializată Independent Guard Security (I.G.S.) a luat ființă în anul 1995. În momentul de față este una dintre cele mai reprezentative unități de pază din Moldova. Foarte multe dintre obiectivele importante ale Iașului beneficiază de serviciile IGS. De asemenea, ordinea și paza în multe dintre instituțiile de interes public sînt asigurate tot de agenții IGS.

Dotările excepționale, numărul mare de agenți și pregătirea lor reprezintă cea mai bună carte de vizită

Nu degeaba se spune că IGS a micșorat potențialul infracțional din cinci județe. „Ne asumăm riscuri mari, dar facem față cu brio oricărei situații", ne-a declarat Constantin Adăscăliței, directorul general al IGS. Într-adevăr, a fi agent de pază la IGS înseamnă a fi expus permanent riscurilor. Un hoț prins cu mîna în buzunarul cuiva, sau un altul care fură dintr-o întreprindere nu se vor purta niciodată cu mănuși. Dimpotrivă! De cele mai multe ori vor riposta violent pentru a-și salva pielea. Prin urmare, chiar și micile găinării comportă riscuri mari. Cele mai grele situații sînt însă acelea în care grupuri mari de oameni sînt prinși la furat, se revoltă cînd nu mai pot fura deoarece sînt opriți de agenții IGS sau, în furia nervilor, distrug tot ce le iese în cale. Din acest punct de vedere, experiența IGS este cît se poate de relevantă.

Furturi din întreprinderi

Multe firme mari au contracte de pază cu IGS. Petrotub Roman este una dintre ele. De la instalarea agenților în posturile de pază ale Petrotub furturile au scăzut simțitor. Cum furturile din întreprinderi sînt de valoare mare, necesitatea unor agenți special instruiți în acest sens este imperativă. Ca un exemplu în acest sens, merită amintită tentativa de furt a opt țevi din inox în valoare de circa 15 milioane de lei. Furtul a fost stopat grație promptitudinii agenților de pază Sofronie Constantin și Giosanu Dan. Hoțul a fost predat pentru cercetări Poliției municipiului Roman întocmindu-se dosar penal, iar prejudiciul a fost recuperat în întregime.

Tot la Roman, dar la S.C. „Roman - Ceram" agenții au descoperit la finele anului trecut o mare cantitate de bunuri furate și ascunse de angajații societății. I.G.S.-iștii au depistat într-o hală dezafectată a acestei unități produse în valoare de peste 3,5 milioane lei, pe care le-au predat unității păgubite.

O altă firmă care deține un trist record în ce privește infracțiunile de furt, este S.C. „Rulmenți" S.A. din Bîrlad. Rapoartele agenților din cadrul filialei Bîrlad a I.G.S., dovedesc că lupta împotriva fenomenului infracțional este în plină desfășurare în acest obiectiv. Astfel, un grup de cinci indivizi au sustras plăcile de azbociment de pe acoperișul unei anexe a societății. În momentul în care au fost somați, aceștia au fugit cu o căruță într-o pădure din apropiere. Cînd patrula auto I.G.S. i-a ajuns din urmă, unul dintre făptași a scos o sabie tip ninja și i- a atacat pe agenți În final, s-a reușit imobilizarea agresorilor și predarea acestora Poliției. Prejudiciul, de peste 1.500.000 lei, a fost recuperat. Din cadrul aceleiași unități, agenții I.G.S. au reușit recuperarea unor cantități semnificative de metale neferoase pe care angajații încercau să le scoată prin diferite metode din incinta societății. Bunurile recuperate în cîteva luni s-au ridicat la mai multe milioane de lei.

Paza și ordinea instituțiilor publice

Principalele genuri de infracțiune cu care se confruntă agenții I.G.S. ieșeni sînt cele privind traficul de valută falsă, furturile și încălcarea Legii 61 privind ordinea și liniștea publică.

În perioada semestrului I, personalul de pază a depistat, identificat și predat organelor de poliție, un număr de 197 persoane care au încălcat ordinea și liniștea publică în locuri aglomerate, în vederea aplicării sancțiunilor prevăzute de Legea 61/1991.

Agenții de pază din piețile agroalimentare din Iași, au aplicat în semestrul I un număr de 323 sancțiuni contravenționale pentru încălcarea prevederilor Hotărîrilor Consiliului Local nr. 209/1997, 70/1998 și 139/1997.

Săptămînal și ori de cîte ori s-a impus, împreună cu salariați ai Primăriei municipiului Iași și ai Direcției Pieței, au fost executate acțiuni și controale cu efective mărite în piețe, tîrguri, bazar și talcioc, pentru menținerea curățeniei, pentru prevenirea exercitării comerțului ilicit și oprirea celor ce ofereau spre vînzare produse alimentare cu termen de garanție depășit, pentru îndepărtarea din aceste locuri a elementelor parazitare și infractoare.

Marele război din Insula Mare a Brăilei

Unul dintre cele mai importante evenimente căruia agenții IGS au trebuit să-i facă față s-a întîmplat în Insula Mare a Brăilei în toamna anului trecut. Echipele IGS erau mereu hărțuite de localnici pentru a-i determina să plece din zonă, iar bogăția tarlalelor agricole să devină pradă sigură. Practic agresiunile din ziua de 8 septembrie au fost o continuare a „tatonărilor" mai mult sau mai puțin violente din zilele precedente. Fără a se lăsa descurajați, agenții de pază și protecție au fost nevoiți, pentru a-i îndepărta, să folosească armamentul din dotare. Nici unul dintre adversari nu a fost rănit, dar grupul agresor și-a părăsit pozițiile. Se părea că divergențele au luat sfîrșit. Cîteva zile mai tîrziu însă, pe data de 8 septembrie conflictul a reizbucnit, de această dată fiind mult mai puternic. Incidentul considerat de mass-media ca fiind unul extrem de dur, a fost provocat de un grup de 24 de persoane. Acesta a năvălit pe tarlalele cu floarea-soarelui de la fermele „Gingărășoaia" și „Veriga", înarmat cu bîte, furci și topoare, hotărît să-i elimine în modul cel mai concret al cuvîntului pe agenții I.G.S. Confruntarea a fost de o violență incredibilă, cinci dintre angajații I.G.S. suferind vătămări corporale grave. Și de această dată, agenții au făcut uz de armamentul din dotare, dar nici unul din cele zece cartușe de avertizare folosite în timpul acestor evenimente, nu a vizat vreun agresor. Acțiunea s-a finalizat prin prinderea și imobilizarea unei părți a grupului și predarea acestora angajaților din cadrul I.J.P. Brăila. În ciuda celor întîmplate și a suplimentării numărului de agenți, au mai fost înregistrați sporadic și alte tentative de furt din partea localnicilor, care însă au fost stopate prompt de către angajații I.G.S. din obiectiv.

Prima firmă specializată de pază

Guard Security Department - calitate şi eficienţă maximă

■ nume sonore de firme, beneficiază de serviciile GSD

În urmă cu șapte ani a luat ființă la Iași, prima firmă specializată de pază: GSD! De atunci și pînă în prezent GSD și-a construit o coloană vertebrală solidă, o experiență vastă, un renume! GSD oferă serviciile sale de pază unor firme de rezonanță, reușind datorită experienței, să extindă oferta de servicii în acest domeniu.

Daniela Moussaoui, manager la GSD

- Cînd a luat ființă firma pe care o conduceți?

Daniela Moussaoui, manager la GSD: Firma a luat ființă la 1 iulie 1994, deci avem exact șapte ani de activitate.

- Cum v-a venit ideea unei astfel de activități?

- La vremea aceea nu am avut asemenea idee, ci aveam o afacere cu un import de încălțăminte și trebuia asigurată paza magazinelor și a depozitelor mele, astfel am angajat o firmă de profil cu sediul la București. Din diferite motive am hotărît să-mi înființez paza mea proprie, cu echipamentul specific ideilor mele. Colaboratorii mei au fost încîntați de acel echipament și mi-au propus să le asigur paza și lor. Așa s-a dezvoltat firma.

- Deja ați menționat primele obiective ale firmei. Acum ce obiective importante de pază aveți?

- Toate sînt importante pentru mine, dar ca rezonanță în lumea afacerilor asigurăm paza la Metro, Petrom, Tester, Romtrading, fabrici de textile din județ etc. etc.

- În cît timp ajung agenții dumneavoastră la locul incidentului?

- Depinde de perioada din zi și de condițiile de trafic. Noi ținem cont de legi. Nu sîntem Salvarea, Poliția sau Pompierii și nu avem drept la girofar. Nu sîntem privilegiați din nici un punct de vedere. Timpul este în funcție de distanța pînă la obiectiv. Oricum între 2 și 5 minute.

- Cum știți la ce obiectiv s-a produs incidentul?

- Sînt obiective în regim de supraveghere - dispecerat a sistemului de alarmă, sau obiective cu efective de agenți, deci se preia prin dispecerat sau prin stația de emisie direct.

- Care este efectivul firmei?

- Să sperăm că în curînd vom ajunge la 200 angajați.

- Cu ce sînt dotați agenții dvs.?

- Dotarea impusă de lege: echipamentul specific, stații de emisie-recepție, pistoale cu glonț și gaz, tomfe, spray-uri lacrimogene, autoturisme. Ca o dotare importantă consider și pregătirea agenților fizică și psihică.

- Ce planuri de viitor aveți?

- Extinderea. Sîntem în discuții cu trei firme puternice din țară și sperăm ca în cîteva săptămîni să semnăm contractele.

- Sînteți considerată o firmă de profil importantă. Care este condiția reușitei dumneavoastră mai ales că sînteți ca și conducător femeie?

- Seriozitatea cu care-mi tratez beneficiarii și încrederea ce mi-o acordă aceștia. Chiar dacă intervin rareori și evenimente neplăcute acord atenție maximă și mă implic efectiv în rezolvarea cu bine a tuturor cazurilor. Am alături o echipă de profesioniști care mă sprijină în orice moment. Mi-am asumat această responsabilitate, am reușit și vreau să rămîn la înălțime. Sînt un om disciplinat și la urma urmei, vreau să mă depășesc pe mine. Chiar dacă lucrez într-un sector de activitare rezervat exclusiv bărbaților, vreau să demonstrez că și noi femeile sîntem capabile să oferim mult mai mult decît trupul, cratița și creșterea copiilor și să ne lansăm în activități ce-i depășesc pe mulți dintre bărbați.

Adresa: șos. Păcurari nr. 141, bl. 593.
Telefon 0040-032-210094; 0040-032-212658.
Telefon/fax 0040-032-212658.

Servicii oferite

- ■ Agenți de pază post fix înarmați sau neînarmați;
- ■ Însoțire cu auto și tehnică necesară transportului de valori;
- ■ Supraveghere și monitorizare a sistemelor de alarmă-intervenție înarmată;
- ■ Însoțiri VIP-uri regim gardă de corp.

Special pentru populație

Intervenții operative la solicitări în caz de incidente (se referă la cei care nu sînt clienți GSD. Aceasta se realizează prin simpla semnare a unui contract în acest sens. Într-un astfel de caz, solicitantul nu este obligat să întrunească nici o condiție și nici să achite vreo sumă la semnarea contractului).

Membrii Asociaţiei Firmelor de Pază - garanţia alegerii potrivite

■ *primele acțiuni comune au demonstrat forța Asociației*

În luna ianuarie 2001, reprezentanții mai multor firme de pază din Iași s-au întîlnit pentru a discuta oportunitatea înființării unei asociații unice, care să aibă statut juridic și să le promoveze interesele. Ideea înființării asociației a fost susținută de principalele șapte firme de pază care-și desfășoară activitatea în Iași: „Xenon Security Grup", „Force Guard Moldavia", „Independent Guard Security", „Guard Security Departament", „National Protguard", „Gip Est" si „Salt Guard". Ulterior, a aderat la asociație și a opta firma de pază „International Protection".

Trei motive au convins că o asemenea asociație este necesară. În primul rînd este vorba de nevoia de a schimba imaginea publică asupra activității de pază, după alterarea gravă a acesteia de către o firmă din Vaslui implicată în evenimentele care au dus la uciderea liderului sindical Virgil Săhleanu. Inițiatorii și-au propus să elaboreze un cod deontologic al agentului de pază și al firmei de pază a cărui respectare să dea garanții privind calitatea serviciilor prestate cît și evitarea derapajelor spre un voluntarism agresiv al agenților sau șefilor acestora. Al doilea motiv se referă la crearea unor reguli care, respectate, să conducă la eliminarea concurenței neloiale și instaurarea unui climat de fair play pe piața firmelor de pază. În fine, al treilea motiv ține de cooperarea între firme în cazul evenimentelor excepționale, atunci cînd este nevoie de resurse suplimentare pentru a ține sub control un fenomen ce riscă să devină periculos.

Prima asociație de profil din țară

Reprezentanții firmelor de mai sus au hotărît să ia decizii în cadrul Asociației în mod democratic, prin vot liber, în funcție de numărul de agenți ai fiecărei firme de paza. Prin vot s-a stabilit alcătuirea Consiliului Director, alcătuit din membrii XSG, FGM, IGS și Național Protguard, în timp ce reprezentanții „Gip Est" si „Salt Guard" vor fi cenzorii viitoarei asociații. Reprezentanții celor șapte firme deveneau fondatori, iar, ulterior, pe 26 ianuarie s-a semnat și parafat practic certificatul de naștere al primei asociații de acest profil din țara. În zilele următoare a fost elaborat statutul AFP, un document care reglementează activitatea asociației. Conform statutului, alte firme de pază pot deveni asociați ai AFP dacă sînt avizate de Inspectoratul General al Poliției și își exprimă în scris voința de a adera la asociație. Consiliul director al asociației, pe baza verificării societății care a formulat cererea de primire, deliberează și hotărăște asupra cererii de primire, iar în cazul unui răspuns afirmativ, noul venit în asociației va fi membru cu drepturi depline. Acesta are dreptul să-și propună reprezentanți pentru a alege și a fi aleși în organele de conducere ale asociației, să participe prin reprezentanți cu vot deliberativ la luarea hotarîrilor în adunările generale ale asociației, să participe la activitațile organizate de asociație și să fie informat asupra activitaților asociației. În următoarele săptămîni structurile de conducere ale Asociației Firmelor de Pază s-au cristalizat rapid. Inițial s-au stabilit cele cinci departamente vitale ale asociației: departamentul logistic, departamentul de relații cu autoritațile, departamentul învățamînt, departamentul sport și departamentul financiar contabil. Pentru viitor, Asociația și-a propus un ambițios program menit să sporească încrederea în activitatea firmelor de pază. Asociația va dispune la sediu de o bază de date computerizată în care vor fi înscrise date importante pentru toți membrii. De exemplu, agenții care au dat dovada de neprofesionalism în activitate, vor putea fi identificați mai ușor. Îmbunătațirea activității profesionale a agenților se va realiza prin înființarea unei școli proprii de instruire tehnico-tactică. Luîndu-se modelul bazelor de instruire a forțelor de pază din Occident, fiecare firmă de pază din asociație își va desemna un număr de agenți care vor fi școlarizați de asociație. Viitorii agenți de pază și intervenție vor putea beneficia de un nivel superior de cunoștințe de specialitate dobîndit în sălile de antrenament, în poligoane și în sălile de cursuri ale asociației. Într-un viitor apropiat, Asociația Firmelor de Pază își va avea propriul buletin informativ precum și un magazin de specialitate, din care vor putea fi achiziționate echipamente și mijloace tehnice de profil. Primele acțiuni comune ale membrilor AFP au dovedit forță și profesionalism.

Acțiuni concrete ale AFP

Pe data de 18 martie a.c., cu ocazia meciului internațional de rugby România-Rusia desfășurat pe stadionul „Emil Alexandrescu" din Copou, agenții AFP au făcut o demonstrație inedită. Timp de douăzeci de minute, agenții special instruiți ai echipajelor de intervenție au oferit o demonstrație inedită de arte marțiale și printr-un scenariu pus la punct la zecimi de secundă și-au desfășurat forțele într-o simulare a unei intervenții în caz de alarmă de grad zero. Printr-un plan pus la punct de membrii AFP un echipaj de intervenție mixt a avut cîteva intervenții cu scop preventiv în cîteva din obiectivele mai „fierbinți", la ore de vîrf. Pe data de 23 iunie, un dispozitiv complex alcătuit din agenți ai firmelor AFP au asigurat buna desfașurare a spectacolului din Piața Palatului Culturii cu ocazia „Galelor Monitorul", manifestare la care au participat peste 15.000 de ieșeni. Acestea sînt doar cîteva dintre acțiunile care au fost desfășurate în comun de firmele de pază înscrise în AFP. Membrii AFP își propun să se afirme pe două coordonate importante: o imagine bună în fața cetățenilor orașului și servicii ireproșabile în favoarea clienților.

Megafilmele de weekend

Ethan Hawke Wynona Ryder Ben Stiller
Viața pe cont propriu
sambătă 7 iulie, ora 19.30

Richard Gere Gene Hackman Julie Christie
Profesionistul puterii
sambătă 7 iulie, ora 22.30

Jessica Lange John Cusack Arliss Howard
Viața merge mai departe
duminică 8 iulie, ora 20.00

FILM ARTISTIC

PRO TV e tot ce vrei

Cel mai tînăr actor din „Clanul Soprano“ a fost arestat

Tînărul actor ce joacă în serialul cu mafioti **„Clanul Soprano“** a fost arestat sub acuzatia de tîlhărie și posesie de droguri, a anuntat ziarul The New York Post. ***Robert Iler*** **(foto)**- ce are numai 16 ani - și trei prieteni de-ai săi au fost acuzati că au luat cu forta 40 de dolari de la doi adolescenti din Manhattan. Iler îl interpretează în popularul serial pe fiul cu probleme al mafiotului Tony Soprano. Presupusele victime ale tîlhăriei i-au indicat pe Iler și pe prietenii acestuia ca fiind autorii. Iler, arestat împreună cu trei amici de 15, 16 și 19 ani, a negat orice implicare a lui în tîlhărie.

În ultimul sezon din „Clanul Soprano“, Anthony Soprano Jr. împreună cu cîtiva prieteni vandalizează o piscină și un birou de la școala catolică unde învață și de unde va fi dat afară după ce va fi prins copiind la geometrie. ■

A zecea planetă a sistemului solar?

Descoperirea unui obiect necunoscut de dimensiuni foarte mari ce orbitează în vecinătatea planetei Pluto a repus pe tapet ideea că pot fi mai mult de nouă planete în sistemul nostru solar. Obiectul a primit denumirea de 2001 KX76 și pare a fi unul dintre cele mai mari ***„obiecte din centura Kuiper“*** (sau OCK), o centură de asteroizi descoperită dincolo de orbita planetei Neptun. Rapoartele initiale apreciază diametrul obiectului 2001 KX76 între 900 și 1200 kilometri, aproape cît cel a lunii lui Pluto, Charon, Pluto fiind mai mică în dimensiuni decît luna.

Fiindcă se crede că obiectele din centura Kuiper au orbite foarte lungi în jurul soarelui, ele petrec foarte multă vreme trecînd prin zone de întuneric în „excursiile“ lor în adîncul spatiului, lungi de secole întregi. ***„Din acest motiv ele sînt foarte greu de descoperit“***, spune astronomul ***Robert Millis***, directorul observatorului Lowell, una dintre institutiile ce au participat la descoperire.

Astronomii de la observatorul Lowell au făcut echipă cu colegii lor de la MIT și de la Large Binocular Telescope Observatory pentru a „vîna“ OCK-urile ce trec prin punctele cele mai apropiate de Pămînt ale orbitelor lor. ***„Cu siguranță, există sute de OCK -uri în punctele îndepărtate ale orbitelor lor și nu pot fi detectate acum“***, spune Mills. Posibilitatea ca 2001 KX76 să aibă ***„frați mai mari“***, deschide din nou spinoasa chestiune a corpurilor cerești ce pot fi numite planete. ***„Pînă acum nu există o definiție foarte clară a ceea ce poate fi numit planetă“***, explică astronomul ***Brian Marsden*** de la centrul Planetelor Minore de la Universitatea Harvard, ***„iar lucrurile devin și mai confuze cînd vine vorba despre OCK sau planetele ale căror orbite le poartă în afara sistemului solar“***.

„Din punct de vedere istoric Pluto a fost numit planetă atunci cînd a fost descoperit în anii '30 fiindcă s-a crezut că este mult mai mare decît era în realitate“ spune Marsden. ***„Și asteroidul de 900 de kilometri lățime, Ceres, a fost cnnsiderat planetă atunci cînd a fost descoperit pînă cînd au mai fost găsiți și „frații“ lui și s-a determinat existența unei centuri de asteroizi între Marte și Jupiter“***. Dacă 2001 KX76 este o dovadă în sprijinul existenței altor OCK-uri mai mari atunci s-ar putea foarte bine ca Pluto să fie trasformat din ***„cea mai mică planetă a sistemului solar“*** în ***„regele OCK-urilor“***. Mills preferă însă o a trei aalternativă: ***„Este posibilă existența unei a trei clase de planete“***.■

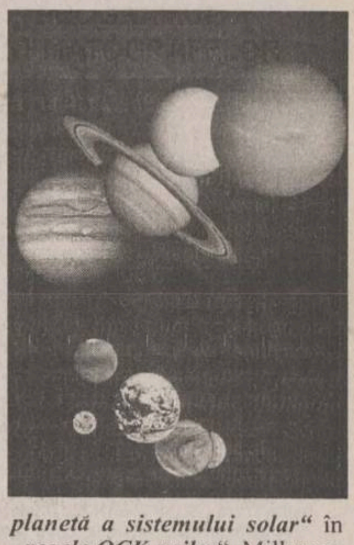

O malaieziancă locuiește împreună cu 2000 de scorpioni

Nor Malena Hassan **(foto)**, o malaieziancă ce locuieste de cinci zile într-o cuscă de 12 metri pătrati împreună cu 2000 de scorpioni a fost întepată de unul dintre tovarășii ei de captivitate dar acest lucru nu i-a tăiat cheful de a duce pînă la capăt aventura în care a pornit pentru a intra în Cartea Recordurilor.

Într-un interviu acordat de tînără pe un telefon mobil, femeia de 24 de ani a explicat că unul dintre ***„colegii ei de apartament“*** a întepat-o în mînă - o întepătură foarte dureroasă dar rareori mortală.

„E foarte important să-ți fie frică - frică de moarte, frică de a fi înțepat“, a declarat ea. ***„Mănînc, dorm și fac tot ceea ce vreau în cușcă, afară doar de un sfert de oră pe zi cînd am voie să merg la toaletă“***, a precizat Malena, care este o discipolă a lui ***Ali Khan Shamsuddin***, un malaiezian ce a coabitat timp de trei săptămîni împreună cu 5000 de scorpioni în 1997.

Malena a început această experiență periculoasă pe 1 iulie, dorind să rămînă închisă timp de 30 de zile împreună cu 2000 de scorpioni, într-o celulă de sticlă la muzeul Kota Baru din Malaezia, pentru a marca un nou record mondial. ■

Peripețiile cîinelui Vasile, paznicul sediului PD

Președintele Partidului Democrat, ***Traian Băsescu***, a anunțat, joi, într-o conferintă de presă, că ***Vasile***, cîinele care locuia în curtea sediului partidului încă din 1990, a fost readus în clădirea din Aleea Modrogan numărul 1 după ce a suferit o operație ca urmare a unei mușcături care se infectase.

„Vasile a fost la fete“, a sustinut Băsescu, care le-a povestit ziariștilor peripețiile prin care a trecut cîinele. Astfel, confom liderului democrat, cîinele a fost dus la centrul Pallady după ce fusese mușcat. Vasile a fost apoi eliberat din centru de către o persoană necunoscută și a dispărut. ***„Tot PD-ul l-a căutat în noaptea de miercuri spre joi și l-a găsit la o stație AGIP“***, a relatat Băsescu, adăugînd că, după această evadare, Vasile a fost păzit de opt gardieni, pînă cînd a fost operat și readus la sediul PD din Aleea Modrogan.

„Vasile nu este un maidanez. Este un cîine care are stăpîn“, a mai spus Băsescu. ■

O statuie a prințesei Diana va fi ridicată la Moscova

Un sculptor rus a realizat o statuie a printesei Diana de Wales care va fi ridicată la Moscova. ***Zurab Tsereteli***, presedintele Academiei de Arte din Rusia, a realizat statuia de bronz ce o portretizează pe Diana în ținută de seară și purtînd tiară.

Statuia va fi instalată într-un modern muzeu de artă în centrul Moscovei, în cursul acestei luni. ***„Tsereteli este cunoscut pentru lucrări uriașe și deseori controversate“*** spune ***Elena Larionova***, purtătoare de cuvînt a Academiei.

Artistul, aliat apropiat și artistul favorit al primarului Moscovei, ***Yuri Luzhkov***, spune că a cunsocut-o pe Diana de mai multe ori în cadrul unor actiuni culturale sau artistice.

Statuia realizată de el are dimensiuni modeste față de standardele obișnuite ale artistului. El a realizat acum 10 ani o statuie a lui Cristofor Columb din 660 tone de bronz, de două ori mai mare decît Statuia Libertății fără piedestal. Statuia a fost refuzată pînă acum de 10 mari orașe din Statele Unite din cauza costului, mărimii și aspectului ei. ■

Eminem a fost comparat cu Hitler

Reverendul australian ***Fred Nile*** l-a comparat pe rapperul ***Eminem*** **(foto)** cu Hitler într-un protest împotriva artistului american despre care a spus că este un ***„predicator al urii“*** și că nu este binevenit în Australia. Rapperul trebuie să ajungă la Melbourne și Sydney la sfîrșitul acestei luni, în primul lui turneu australian. ***„Tipul ăsta calcă în picioare toate ghidurile de comportare civilizată și promovează un mod de viață foarte anti-social“***, a declarat reverendul Niles revistei „The Age“.***“Dacă Adolf Hitler ar vrea să își transmită mesajul lui anti-evrei în Australia ar trebui să-l pună pe muzică și atunci i s-ar da voie s-o facă“.*** Comentariile lui Nile au venit după ce organizatia Australian Family Association a cerut interzicerea intrării în țară a lui Eminem din cauza problemelor lui cu legea și a versurilor controversate, membrii asociației sustinînd că Eminem și producătorii lui fac bani prin transmiterea de mesaje violente copiilor.■

Astmul și rinita alergică afectează eficiența în muncă

Munca persoanelor care suferă de astm sau de rinite alergice este afectată de aceste boli, arată un studiu realizat de cercetătorii de la University of California din San Francisco și apărut în Journal of Clinical Epidemiology.

Cercetătorii au analizat situația a 125 de adulți astmatici cu sau fără rinită alergică și a 175 numai cu alergie. Dintre cei bolnavi de astm, 12 la sută nu au mai muncit de la declanșarea bolii, în timp ce în cazul celor alergici, procentul este de numai trei la sută. De asemenea, 24 la sută dintre cei bolnavi de astm pierduseră, în întregime sau parțial, în ultima lună, cîte o zi de muncă, în cazul celor care suferă de rinită alergică, procentul fiind de 23 la sută. Pierderea partială a unei zile de muncă este mai frecventă în cazul celor care suferă numai de rinită, în timp ce zilele pierdute în întregime par a fi mai des întîlnite printre astmatici. Mai mult, o treime dintre bolnavii de rinită au raportat o scădere a eficienței muncii.

„Atît astmul, cît și rinita alergică au impact asupra muncii bolnavilor“, explică medicii. ***„Trebuie să continuăm să acordăm multă atenție astmului din acest punct de vedere, pentru că este o boală comună printre persoanele care au un loc de muncă, dar este evident că în general se acordă prea puțină atenție rinitei și impactului ei asupra muncii“***, subliniază cercetătorii. ■

Un sex-shop a fost închis din cauza vibratoarelor prea mari

Primul sex-shop din Cambodgia a fost închis după ce poliția a hotărît că ***„jucăriile sexuale“*** ce erau puse în vînzare acolo aveau dimensiuni ***„primejdios de mari“***.

Proprietarul sex-shopului, ***Yan Genxin***, din Phnom Penh, riscă acum o pedeapsă de 15 ani de închisoare după ce magazinul lui a fost închs încă din prima zi de functionare. Poliția a arătat că jucăriile sexuale puse în vînzare aveau dimensiuni prea mari și că ar fi putut răni cumpărătoarele.

Site-ul Caltanet citează un purtător de cuvînt al politiei care a arătat ziariștilor cîteva jucării confiscate, spunînd : ***„Vedeți? N-ar putea intra nicăieri!“***.■

Brad Pitt și Jennifer Aniston și-au reînnoit legămintele de iubire

Brad Pitt și ***Jennifer Aniston*** **(foto)** și-au reînnoit jurămintele de iubire, odată cu aniversarea unui an de la căsătoria lor, atunci cînd toată lumea de la Hollywood a afirmat că nimic nu ar putea fi mai strălucitor și romantic decît nunta ce a costat un milion de dolari, scrie revista americană Star. Cei doi au decis pe neașteptate să-și mai jure o dată iubire, de data aceasta într-un decor mai romantic, cel al orașului italian Milano. Brad Pitt și Jennifer Aniston au fost cuceriți de nopțile romantice și calde ale Italiei și i-au luat pe toti pe nepregătite cu modul neobișnuit în care au hotărît să-și sărbătorească aniversarea căsătoriei. După ce au participat la o prezentare de gală Giorgio Armani, cei doi au fost invitati de designerul italian la o receptie în cinstea lor, în vila lui somptuoasă. Brad și Jennifer au rostit din nou, fiecare, cît un legămînt de iubire, care a adus lacrimi în ochii invitatilor. Armani a creat vestimentatia amîndurora. Jennifer a purtat o rochie de seară alb-bej plină de rafinament, iar Brad a arătat fermecător ca de obicei într-un costum elegant, negru. ***„Oare ce pregătesc cei doi pentru anul viitor?“***, se întreabă revista americană.■

Galaxia Andromeda este „canibală“

Imensa galaxie spirală numită Andromeda „înghite“ lent cîteva galaxii pitice din vecinătate, a constatat un grup international de astronomi, care a publicat observatiile în revista Nature. Descoperirea a fost făcută de un grup format din ***Rodrigo Ibata*** (Observatoire de Strasbourg, France), ***Michael Irwin*** (Institute of Astronomy, Cambridge), ***Geraint Lewis*** (Anglo-Australian Observatory, Australia), ***Annette Ferguson*** (Kapteyn Institute, Olanda) și ***Nial Tanvir*** (University of Hertfordshire), care au folosit telescopul Isaac Newton, de 2,5 metri din La Palma (în Insulele Canare), pentru a obtine primele imagini panoramice ale galaxiei Andromeda. Dovada acesui „canibalism galactic“ este un lant de stele la marginea galaxiei Andromeda, care au fost „absorbite“ din galaxiile pitice M32 și NGC 205. Descoperirea aceasta sprijină teoria potrivit căreia marile galaxii s-au format de-a lungul timpului din alipirea unora mai mici, acest proces continuînd și în prezent. Andromeda este „sora mai mare“ a galaxiei noastre, fiind de două ori mai mare, dar foarte asemănătoare. Ea este de altfel cea mai apropiată galaxie de cea a noastră, aflîndu-se la „numai“ 2,2 milioane de ani lumină. Astronomii știu de cîtiva ani că și galaxia noastră este „canibală“. Partea din exterior se întinde, „absorbind“ stele din galaxiile mai mici invecinate. La fel ca atunci cînd un șarpe înghite un șoarece, stelele „înghitite“ de o galaxie mai mare se pot observa cu ușurință timp de miliarde de ani înainte de a ajunge să se confunde cu „învingătorul“. Noile imagini ale galaxiei Andromeda au fost obtinute cu ajutorul tehnicii digitale, care a înlocuit fotografia în astronomie și care a evoluat îndeajuns pentru a putea acoperi zone mai întinse din cosmos. Chiar și așa, pentru a obtine o imagine panoramică a galaxiei Andromeda a fost nevoie de 50 de expuneri de durată, asamblate apoi. Stelele „înghitite“ pot fi observate ca un lant distinct. De asemenea, ele pot fi distinse datorită compoziției chimice diferite.■

INTEGRAMA ZILEI

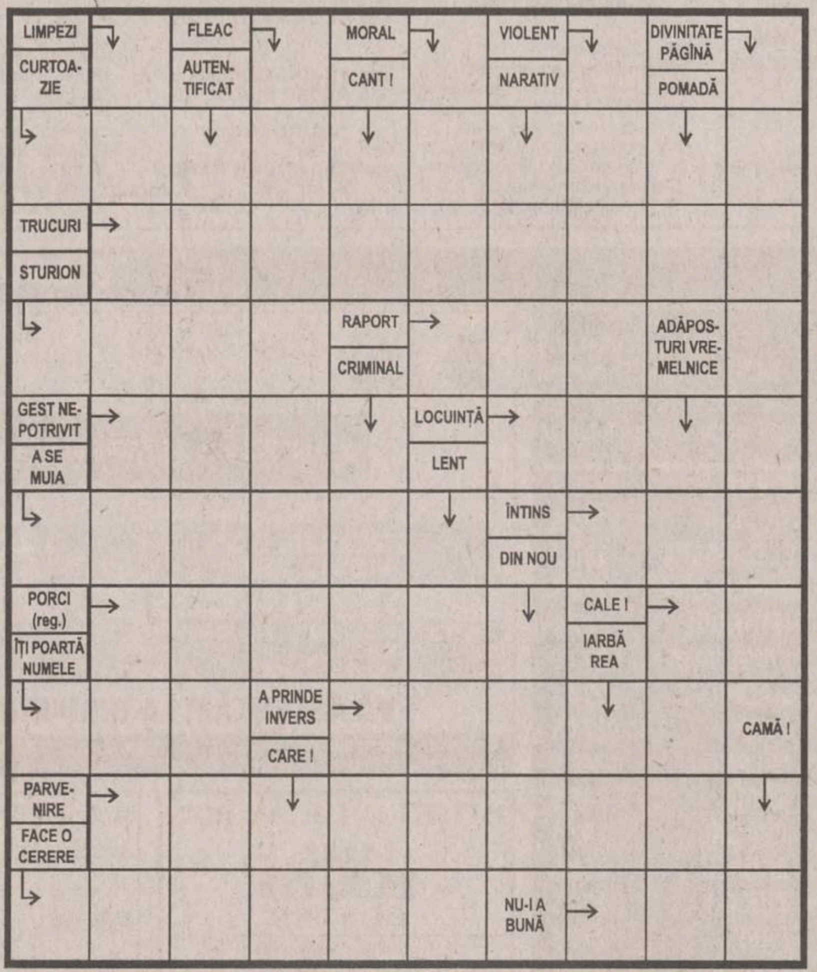

Soluția integramei din numărul precedent: C; B; B; GAL; BARABULE; EM; SAC; SETOSI; STRAITA; FIR; RIN; ETNIE; RASINA; AT; L; V; E; NIVELA; SEC; Z; FERIT; TARAGOT; PI; VILA; ASASIN

PROGRAMUL CINEMATOGRAFELOR

■ „VICTORIA“, 6 - 12 iulie 2001, *orele: 11.00; 15.00; 17.00; 19.00; 21.00 - „Foc încrucișat“.* Coproductie SUA, Canada 2001, thriller. Cu ***Steven Seagal, Jill Hennesey***. Regia Andrzej Bartkowiak - Premieră. **Tarif:** 25.000 lei (la primul matineu, de la ora 9, tarif redus - 20.000 lei).

■ „REPUBLICA“, 6 - 12 iulie 2001, *orele: 10.00; 12.30; 15.00; 17.30; 20.00 - „Hannibal“*. Productie S.U.A., 2000. Continuare a celebrului thriller ***„Tăcerea mieilor“***. Cu: ***Anthony Hopkins, Julianne Moore, Ray Liotta.*** Regia Ridley Scott. **Tarif**: 25.000 lei (la primul matineu, de la ora 10, tarif 20.000 lei). Pentru locurile de la lojă și balcon, tarif special - 30.000 lei.

■ **„Dacia“**, de vineri pînă duminică, ***6 - 8 mai 2001, orele: 14.00; 16.00; 18.00 - „Asterix și Obelix contra lui Cezar“.*** Coproductie Franța, Italia, Germania, 2000, comedie de acțiune. Regia Claude Zidi. Cu: ***Gerard Depardieu.*** **Tarif:** 12.000 lei.

-Sîmbătă și duminică 7 - 8 iulie 2001, ora 11.00 - „Veronica“. Producție România, 1972. Comedie muzicală. Regia Elisabeta Bostan. Cu: ***Lulu Mihăescu, Margareta Pîslaru, Dem Rădulescu.*** **Tarif:** 8.000 lei.

■ **Casa de Cultură a Studenților - sala Azur,** 6 - 12 iulie 2001, ***ora 18.00 - „Țăcăniții“.*** Coproducție România, Franta, Belgia, 2000, thriller satiric. Cu: ***Toni Cristin, Sanda Toma, Ingrid Chauvin, Cătălina Mustață, Horațiu Mălăele.*** **Tarif:** 12.000 lei

-6 - 12 iulie 2001, ***ora 20.00 - „Culoarea morții“.*** Producție SUA, 1999, dramă. Cu: ***Tom Hanks.*** **Tarif:** 15.000 lei.

HOROSCOP

Berbec 21 mart. - 20 apr. Treceți prin momente mai neplăcute, datorate interventiei unor factori neprevăzuti. Pregătirile făcute se dovedesc în cele din urmă inutile, dar nu vă pare rău.

Taur 21 apr. - 20 mai. Cineva vă sfătuiește bine, dar nu întotdeauna îl ascultati, deși l-ati verificat. Succesul va depinde în mare măsură de felul în care vă veți primi oaspetii.

Gemeni 21 mai - 21 iun. Încăpățînarea vă poate costa, vă ridicati împotriva unei persoane care vă doreste binele. Obligatiile asumate se pot transforma în tot atîtea motive de stres.

Rac 22 iun - 22 iul. Vă pregătiti să plătiti o polită unei persoane care, poate, nu a intentionat să vă supere. Încercati să aplanați lucrurile și luati-vă încă un timp de gîndire.

Leu 23 iul -22 aug. Momentul e delicat, ce ați construit se poate clătina ușor dacă vrea cineva. E preferabil să vă retrageti propunerile decît să o luați mereu de la capăt.

Fecioara 23 aug - 22 sept. Cum prindeti un moment favorabil, cum vă repeziti asupra prăzii, nu aveți totuși răbdarea necesară. Unii vă urmăresc cu detașare și se amuză în contul dvs.

Balanta 23 sept - 22 oct. Relația pe care ati stabilit-o nu vă aduce beneficii în viitorul apropiat. E bine totuși s-o cultivati pe mai departe, căci nu se știe de unde sare iepurele.

Scorpion 23 oct - 21 nov. Vă miscati contradictoriu și-i derutați și pe cei care vă urmează de bună voie. Mai aveti de învătat unele lucruri, chiar dacă altii stau și mai rău.

Săgetător 22 nov - 21 dec. Poate ieși asa cum vă propuneti dvs., dar există și posibilitatea să iasă pe dos. Trebuie să aveti în vedere și acest lucru atunci cînd luati o hotărîre.

Capricorn 22 dec - 19 ian. Emotia nu vă oprește să dati dreptate și celuilalt, dar nu aveti suficientă clarviziune. Judecati mai mult cu inima și puteti aprecia defectuos unele aspecte.

Vărsător 20 ian - 18 feb. Nu vreti să blocați pe nimeni, totuși asa se va întîmpla dacă persistati în eroare. Perioada de gratie a trecut, trebuie să faceți dovada unei eficiente sporite.

Pesti 19 feb - 20 mar. Nu încurcați pe nimeni dacă vă urmăriti cu strictete și rigoare programul. Cine nu întelege să respecte ce a promis nu are dreptul să dea vina pe altul.

SOCIETATEA ROMÂNĂ DE RADIODIFUZIUNE
RADIO IASI
RADIO IAȘI
1053 khz. - 285 m.l.u.
2 nov.1941 - 60 - 2 nov.2001
http://www.radioiasi.ro
emitem » 6.00 - 22.00 « emitem
La zi, cu informațiile din zona Moldovei,din țara și din lume
Știri ★ 6.00-8.00-9.00-11.00-12.00-15.00-17.00-18.00-21.00 ★ Știri
Radiojurnale ✲ 7.00-13.00-16.00-19.00 ✲ Radiojurnale
Evenimentele zilei ★ 19.20 - 20.00 ★ Evenimentele zilei
CU NOI, MAI INFORMAT - CU NOI, MAI PUTERNIC

Numai 12000 lei/minut!
051.89 29 89
Te pui cu oltencele?
051.89 22 11
OLTENCE FIERBINTI®
87.000 lei/min
INTERZIS MINORILOR
www.zonaX.ro

SERVICII MEDICALE

• HELICOMED
CONF. DR. MARIN BURLEA

• PEDIATRIE
• ECOGRAFIE ABDOMINALE ȘI PELVINE
• GASTROENTEROLOGIE (copii și adulți)
• ENDOSCOPIE DIGESTIVA (copii și adulți)
DR. CORNEA ION - medic primar specialist O.R.L.
DR. VIERIU VERONA - medic primar specialist pediatru
• LOGOPEDIE (CORECTAREA TULBURARILOR DE VORBIE) Diagnostic și terapie individuală
PROF. LOGOPED: GEORGETA BURLEA
• PSIHOLOGIE - diagnostic și terapie
• Tratamente cu lumină polarizată (BIOPTRON) în afecțiuni respiratorii, reumatismale, nevralgii, afecțiuni alergice precum și tratatmente injectabile.
Program: - zilnic 9 - 19
- sîmbăta 9 - 13
Str. Străpungerea Silvestru nr. 32, bl. T2 (200 m, pe linia de tramvai, dintre gară spre Canta).
☎ 217666 ; 092-250707; 092-250690

• ECHOMED
Obstetrică - ginecologie

Medici primari: Maria AKAD, Alexandra OVĂNESCU, Hassan AKAD, Maricica PAVALEANU, Marin BURLEA
■ **ECHOGRAFII:** diagnostic de sarcină, depistarea sexului fetal, afecțiuni ale sînului, ficat, rinichi, pancreas.
■ **Chiuretaje uterine**
■ **Tratamente pentru sterilitate** (feminină și masculină)
■ **Teste** pentru sarcină (3 min.)
■ **Contracepție** orală și montări sterilete
■ **Colposcopii.**
■ **Cauterizări** - biopsii uterine și de col.
■ **Examene citologice**: citodiagnostic, secreții vaginale, secreții uretrale, spermograme, teste postcoitale
Consultații asigurate de profesori universitari și medici specialiști de înaltă competență profesională.
Șos. Păcurari nr. 4, corp anexă la bl.590A (vis-a-vis de Oficiul PTTR)
☎251927 (fax); 145272; 094-216.467; 092-149200.

• BIO PAN
CENTRU MEDICAL
Str. V. Alecsandri 9B, ap.1
☎ 032/210.728
Zilnic: 10.00-18.00
Sîmbăta: 10.00-12.00

- ECOGRAF COLOR COMPUTERIZAT
Medici primari
• UROLOGIE- SEXOLOGIE:
- Dr. Constantin Liviu Panainte (doctor în științe medicale). Mici intervenții chirurgicale și urolo-gice, cistoscopii, cauterizări, sterilitate ☎ 095-643908
• PNEUMOLOGIE:
Dr. C-tin Panainte - consultații, scopii și grafii pulmonare ☎ 032-211535
• OBSTETRICĂ-GINECOLOGIE:
Dr. Ioan Bunea ☎ 094-622567
Dr. M. Holicov ☎ 094-606420
Contracepție orală, montări sterilete, cauterizări, tratamente sterilitate, chiuretaje.
• CHIRURGIE PLASTICĂ ȘI ESTETICĂ
Dr. R. Budurcă ☎ 095-537274
• MEDICINĂ DE FAMILIE:
Dr. I. Florea ☎ 094-533830

• Cabinet de oftalmologie și optică medicală

SC MEDOPTICA SRL
Socola nr. 8 (lîngă 1001 Articole)
Cabinet cu contract Casa de Asigurări de Sănătate
CONSULTAȚII CU APARATURĂ COMPUTERIZATĂ
- Prescripții ochelari, lentile de contact (medicale și estetice)
- Consultații și tratamente oftalmologice
- Optică medicală (inclusiv lentile plastic, bifocale, progresive - Zeiss și Essilor)
Medici care asigură consultații:
Dr. Anghel Kreolla
Dr. Pepelea Lucia
Dr. Scînteie Mira
Dr. Tarasi Carmen
Dr. Dimofte Doina
Dr. Constantin Cătălin
Program:
luni - vineri: 9 - 19
sîmbătă: 10 - 14
Pentru programări și informații sunați la ☎ 218347

• PRO FAMILIA

Laborator analize medicale efectuează orice investigație de laborator, executate de profesori universitari
Str. Țuțora 11C, sc. D
Program: zilnic: 7.00-18.00
sîmbăta și duminica:9.00-11.00
☎230.431

• POLICLINICA DE ELITĂ PROFESMED

str. VASILE CONTA nr. 18 (vizavi de policlinica Municipală, Piața Sf. Spiridon)

CONSULTAȚII ȘI TRATAMENTE ÎN TOATE SPECIALITĂȚILE DE MEDICINĂ
ECOGRAFII și celelate investigații paraclinice;
CHIURETAJE - și prin metoda modernă prin aspirație;
TOATE ANALIZELE DE LABORATOR cu aparatură și reactivi din import;
Program: luni - vineri: 7.30-19.30, sîmbătă: 7.30-14.00
☎ 213 226

• LASER CLINIC

Tratamente ultramoderne cu LASER pentru COPII și ADULȚI, la CABINET sau DOMICILIU, cu aparatură ULTRA-PERFORMANTĂ care realizează VINDECĂRI RAPIDE, DURABILE și BIOSTIMULAREA GENERALĂ, oferite de cadre universitare SUPRA-SPECIALIZATE în străinătate.
• URGENȚE: traumatisme, dureri, paralizii, accidente cerebrale
• INFECȚII: amigdalite, otite, bronșite, gingivite, herpes, stomatite, cistite, pneumonii, tuberculoză
• ALERGII: rinită, sinuzită, astm, eczeme
• BOLI MUSCULO-SCHELETALE:artrite, artroze, osteoporoză, ciocuri
• BOLI DE PIELE: acnee, cicatrici, arsuri, psoriazis, plăgi accidentale și postchirurgicale, ulcere, infecții, chelie
• CRONICE: arterite, hemoroizi, cardiopatii, diabet, colite, hepatite, cancere
• NEURO-PSIHICE: nevralgii, paralizii, migrene, nevroze, depresie, oboseală, amnezie
• GINECOLOGICE: dismenoree, metroanexite, sterilitate, frigiditate
• SPECIALE: riduri, înfrumusețare, surditate, zgomote în urechi, stopatul fumatului, obezitate, impotență.

Programări:
tel. 032-251117, 232807; 094-849637

AVEȚI ÎNCREDERE ÎN NOUA MEDICINĂ A MILENIULUI III !

• CABINET STOMATOLOGIC DentaPro
Dr. Lucian TEOFANESCU
medic specialist stomatologie generală **Dr. Loredana PRISTAVU**
medic specialist ortodonție

■ consultații GRATUITE!
■ refacerea ZIMBETULUI plăcut cu materiale identice cu dinții naturali
■ nopți LINIȘTITE, fără grija durerilor de dinți
Programează-te ACUM la ☎ 115521.
Str. Rafael nr. 4 (pe str. Sărărie, vis a vis de Liceul Economic 1)
Program:Luni, Joi: 8.00-20.00
Marți, Miercuri, Vineri: 14.00-20.00
Simbătă: 8.00-14.00.

• CABINET STOMATOLOGIC
Dr. Daniela Lăzescu
medic primar stomatolog

Str. Sf. Lazăr nr. 45 (vis-a-vis de sediul BCR)
☎ 237998
Puteți telefona pentru programări zilnic între orele 8.00-18.00 (sîmbăta între 8.00-14.00)

• POLICLINICA "SĂNĂTATEA 2000"
str. LĂPUȘNEANU NR. 7A

Asigură asistență medicală în specialitățile:
■ **Dr. Constantin IORDACHE**
- MEDIC PRIMAR PEDIATRU
- MEDIC SPECIALIST CARDIOLOG
- COMPETENȚĂ ECOCARDIOGRAFIE

Oferă:
• Consultații pediatrice (cabinet și la domiciliu)
• Consultații de cardiologie pediatrică (cabinet și la domiciliu)
• Electrocardiograme
• Ecocardiografii
• Dispensarizarea, urmărirea și tratamentul copiilor cu boli cardiovasculare și a bolilor cronice în general.
PROGRAM CABINET:
- zilnic 14,30 - 20,30;
- sîmbăta, duminica 8,30 - 14,30
☎ 214001 (acasă); 214002 (Policlinică); 094-507780.
De asemenea, se mai acordă consultații de: **boli respiratorii** (Dr. L. SAVIN), **reumatologie-balneologie** (Dr. M. ACHIȚI), **pediatrie** (Dr. Ahmad MOHAMAD), **psihiatrie** (Dr. M. CHIRIAC și Dr. D. BUDEANU), **acupunctură** (Dr. M. IACOBESCU), **psihologie** (Psih. I. HÎȚU și C. PETRESCU).

Policlinica are
MEDIC DE FAMILIE!!!
Relații suplimentare la - Secretariatul Policlinicii, zilnic între orele: 10,00 - 20,30; tel. 214002

• MEDIRO
(servicii medicale)

Asigurăm asistență medi-cală de specialitate în:
• MEDICINĂ INTERNĂ, CARDIOLOGIE, NEUROLOGIE, PEDIATRIE, DERMATOLOGIE;
• ANALIZE LABORATOR (Biochimie, Hematologie);
• ECHOGRAFIE, ELECTROCARDIOGRAME;
• Tratamente diverse (injecții intramusculare, intravenoase, infiltrații, perfuzii etc);
■ DERMO-OSMETOLOGIE
■ PSIHIATRIE
<<Efectuăm ANALIZE GRATUITE, COMPENSATE C.A.S.S.>>
<<REDUCERI PENTRU PENSIONARI>>
Bd. Alexandru cel Bun nr. 4, bl. 1205C-parter (în apropierea Podului dintre cartierele Mircea cel Bătrîn și Al. cel Bun)
Program: zilnic 9.00-19.00
☎ 259.111

• MEDFIZ

CENTRUL MEDICAL DE BALNEO-FIZIOTERAPIE ȘI RECUPERARE MEDICALĂ, CHIRURGIE PLASTICĂ ȘI RECONSTRUCTIVĂ, MEDICINĂ DE FAMILIE

Iași - Canta 2, bl. G11
Oferă,
în regim compensat de CAS,
• Servicii moderne de tratament recuperator în boli reumatismale, neurologice, respiratorii, sechele post traumatice, obezitate:
■ Electroterapie, electrogimnastică
■ Laserterapie
■ Ultrasonoterapie
■ Aerosoloterapie
■ Masaj - Kinetoterapie
■ Tehnici de medicină alternativă (electroacupunctură, homeoterapie)
• Consultații de chirurgie plastică-reconstructivă
• Intervenții de mică chirurgie
Înscrieri la medic de familie
☎ 032-165571; 032-216231; 032-214878
094/206903; 094/634684

• OPTIMIT
Cabinet oftalmologic și optică medicală

■ **Consultații oftalmologice complete -cu tarif redus-** (cu trimitere de la medicul de familie) efectuate cu aparatură profesională computerizată asigurată de medic primar oftalmolog **dr. Carmen Romanescu**
■ **Prescripții ochelari și lentile de contact**
■ Execuția ochelarilor promptă și de **calitate incontestabilă** asigurată de optician Dumitru Mihăiță.
Str. Nicolina nr. 6 (lîngă pasarela de la Bazar)
Program consultații:
luni-vineri 14.30-19
sîmbătă 10-13.
Program optică:
luni-vineri 9-19; sîmbătă 10-13
Programări și informații la ☎ 239175.

• ORTOPEDICA
Servicii Medicale

NON-STOP
B-dul Socola nr. 8, bl. C2, sc. C, tel. 231335, 094-514420, 094-470884
Asigură asistență medicală în:
■ ORTOPEDIE ȘI TRAUMATOLOGIE - consultații, tratamente (corectare diferitelor deformații ale membrelor superioare, inferioare, coloanei vertebrale sau bazinului, etc.) Tratamente moderne pentru FRACTURI, ENTORSE, LUXAȚII sau afecțiuni dureroase sau inflamatorii ale aparatului locomotor (artrite, artroze, lombo-sciaitică, pinten calcaneean, ulcere de gambă, infecții, cicatrici vicioase, etc) prin laser, arsuri. Dr. B. Aniței.
■ TRATAMENTUL VARICELOR, hemoroizilor fisuri anale, ulcere variçoase
■ MEDICINĂ GENERALĂ, dr. P.Onu
■ GINECOLOGIE - consultații, tratamente, întreruperi de sarcină dr. S.Tomoșoiu, dr.C. Tomoșoiu, dr. F. Dumitrache, dr. D. Iancu.
■ ACUPUNCTURĂ
■ HOMEOPATIE dr.E.Galupa,
■ CHIRURGIE PLASTICĂ ȘI REPARATORIE - consultații, tratamente și intervenții chirurgicale. dr. C. Tamaș
■. ECOGRAFII, dr. O. Ciofea
CONDIȚII OPTIME DE INTERNARE (TV color, frigider)
Consultații și tratamente la domiciliu.

• SOFIDENT
Lucrări dentare din PORȚELAN

VITA - GERMANY
SHOFU- JAPAN
Ultima generație ACRILATE FOTOPOLIMERIZABILE
„GC" GRADIA - JAPAN
☎ 032/113750, 115460, 092 727930

• Psiholog Ermina SOROCIANU

Policlinica Municipală 1, etaj 2, camera 202
• Testare și evaluare psihologică
• Consiliere psihologică și psihoterapie (individuală și de grup) copii și adulți
• Intervenții pentru: nevroze, psihoze, afecțiuni psihosomatice, anorexie nervoasă, obezitate, stress, tulburări comportamentale și ale dezvoltării psihologice, dificultăți școlare, de relaționare și integrare, probleme specifice de sex, cuplu și familie, divorț, dscriminare, conflict, vîrstă, motivație în activitate, eficiență, comunicare, satisfacție, urgențe psihologice etc.
Program cabinet:
luni, miercuri, vineri 13.30-20.30
marți, joi: 7.30-13.30,
sîmbătă: la cerere
☎ 177344. 091-405635

• POLICLINICA nr. 1

Medici cu experiență, oferă **servicii medicale moderne** în următoarele cabinete individuale, recent înființate:
parter **OFTALMOLOGIE**
cab. nr. 100-**dr. Gabriela TODOSI**, tel. 093/213093
etaj I **CARDIOLOGIE**
cab. nr. 173
-dr. Luminița NECULA, tel. 094/781905
etaj II **DERMATOLOGIE**
cab. nr. 203 ☎ 244590 (direct)
- dr. Florin TODIRAȘ
- dr. Adrian SOCOL, tel. 094/613639
NEUROLOGIE
cab. nr. 202
-dr. Adina CUCIUREANU
tel. 093/575312
etaj III **ONCOLOGIE**
cab. nr. 248
- dr. Const. VOLOVĂȚ, tel. 094/312243
ENDOCRINOLOGIE
cab. nr. 243
- dr. Violeta GNEAZDOVSCHI
OBSTETRICĂ-GINECOLOGIE
cab. nr. 236
- dr. Aneta CEHAN
cab. nr. 235, tel. 260053
- dr. Doina DAMACEANU
PSIHIATRIE ȘI PSIHOTERAPIE
cab. nr. 241
- dr. Gabriel CRUMPEI, tel. 276144, 092/202057
La aceste cabinete adresabilitatea este directă, **fără bon din triaj**, iar consultațiile sunt **gratuite** pe baza biletului de trimitere.

• TERAPII COMPLEMENTARE
REFLEXOTERAPIE, MASAJ, CROMOTERAPIE, AROMATERAPIE, FOTOTERAPIE
cu rezultate globale și durabile în:

• restabilirea funcțiilor organice (renal, hepatic, gastro intestinal, cardio, respirator etc.)
• întărirea sistemului imunitar
• echilibrarea glandelor endocrine
• probleme severe de spasmofilie
• eliminarea durerilor reumati-ce și tensiunilor de natură nervoasă sau cauzate de stress.
Terapeut: **Corina Turliuc** - specializare în Franța
CABINET AVICENNA
Bd. Ștefan cel Mare nr. 10
Program zilnic: 10-20;
sîmbăta: 10-16.
☎: 032-276433

• MEDI MENTOR - CENTRU MEDICAL

contract cu casa de asigurări de sănătate Iași - Podu Roș, str. Nicolina 5, bl. A2
Programări la telefon: 132093 (între stația de autobuz 9 și Liceul Racoviță)
♦ **OBSTETRICĂ ȘI GINECOLOGIE** (Contract CASS)
Conf. Dr. Cristina Anton
♦ **DERMATOLOGIE**
Dr. Rodica Teodoru - medic primar
♦ **STOMATOLOGIE - Contract CASS**
Dr. Mihaela Florescu - medic specialist - 094/258743
Dr. Irina Apostol
Consultații gratuite • efectuare lucrări porțelan • obturații foto
♦ **LABORATOR ANALIZE - Contract CASS**
☎ 032/132093, 135890

• Dr. Doina Iancu
medic primar

OBSTETRICĂ-GINECOLOGIE:
• Tratamente de sterilitate (femei și bărbați)
• Întreruperi de sarcină
• Disfuncții sexuale
• Planning familial
• Ecografii
Informații și programări:
tel.: 231.335 Ortopedica

• Dr. M. Cărăuleanu
Cabinet ginecologic

str. Petru Poni nr. 1B (vizavi de stația Shell-Păcurari)
Program:
zilnic: 17.00-19.00
sîmbătă: 10.00-12.00
• Consultații
• Echografii
• Chiuretaje uterine
☎ 257474

• CABINET ALERGOLOGIE
Dr. Victoria MAXIM

Medic primar pediatru și specialist alergolog copii și adulți
Ofer:
• Consultații
• Testări cutanate
• Tratament de specialitate
• Tratamente cu lumină polarizată (BIOPTRON) în afecțiuni alergice, respiratorii, nevralgii, acnee
Str. Piața Voievozilor nr. 13 , bl.3, parter (Cinema Dacia), în interiorul studioului Foto.
Program: Marți și Joi: 14,00 - 17,00 ; Sîmbătă: 8,30 - 11,30
Programări la telefonul: 131525; 136172 sau 093 083095

CENTRUL DE OFTALMOLOGIE
SI OPTICA MEDICALA
tel: 279910 ; 277437

SANOPTIC

NOU **Fără internare** operații de CATARACTĂ, GLAUCOM, STRABISM realizate cu aparatură ultraperformantă de Medic primar *dr. Smărăndița GALAN*

* Întreaga gamă de consultații și tratamente oftalmologice **în regim compensat** asigurate de medici competenți cu aparatură computerizată de mare precizie.

* Execuția **pe loc** a ochelarilor de vedere de către personal calificat cu aparatură complet automată.

MATER OPTICA
- cel mai modern centru de oftalmologie și optică medicală din România

• Unicul atelier de optică din Iași în care confecționarea ochelarilor se face cu aparatură computerizată, de ultimă generație, mînuită de tehnicieni la curent cu ultimele descoperiri și evoluții în domeniul opticii
• Precizie maximă
• Consultații oftalmologice la nivel european:
- Refracții cu autokeratorefractometru
- Fund de ochi
- Presiuni intraoculare cu tonometru Haag - Streit
- Prescripții ochelari și lentile de contact (inclusiv lentile de contact cosmetice cu dioptrie și pt. astigmatisme)

IAȘI
Bd. Independenței nr. 10
tel. 214072

Medici care asigură consultații:
Prof. dr. Sergiu BUIUC
Medic primar dr. G. BEȘCHEA
Medic primar dr. G. DIMITRIU
Medic primar dr. G. MACOVEI
Medic primar dr. C. ANDRON
Medic primar dr. M. BREDEȚEANU
Medic primar dr. G. TODOSI

962
NON STOP
© AMBULANȚĂ PRIVATĂ,
© ECHIPAJ SPECIALIZAT ÎN MEDICINĂ DE URGENȚĂ
© TRANSPORT MEDICALIZAT

CENTRUL MEDICAL MAS
Str. Străpungerii Silvestru 60, bl. CL 11, parter
Tel. 032-244962, Fax: 032-240962

♦ Abonamente la serviciile medicale
♦ Consultații medicale la domiciliu cu rezultat imediat

PEDIATRIE
DERMATOLOGIE
O.R.L.
MICĂ CHIRURGIE
ANALIZE DE LABORATOR
MEDICINĂ DE FAMILIE
ENDOCRINOLOGIE
CARDIOLOGIE CU EKG
GASTROENTEROLOGIE (ecograf)
GINECOLOGIE (ecograf)

Servicii asigurate de cadre universitare din UMF Iași

CENTRUL DE DIAGNOSTIC RADIOLOGIC ȘI IMAGISTIC
Str. Moara de Foc 35 (bloc DNT) Tel: 032/251716 Autobuz: 19,30 Tramvai: 2,7

Execută: ♦ radiografii dentare retroalveolare ♦ ortopantomografii ♦ ATM dinamic ♦ ATM biaxial ♦ sinusuri maxilare în sistem panoramic sau Tschebul ♦ tomografii ale maxilarelor (control implant) ♦ telecefalografie (cefalometrie) ♦ craniu față/profil ♦ sinusurile frontale și sfenoidal ♦ șa turcească (izometrică) cu părțile moi ale feței ♦ cartilagii de creștere (pumn) ♦ coloana vertebrală cervicala

Program: Luni - Vineri: 9-12 și 16-19, Sîmbătă 9-12

N O U !! OSTEODENSITOMETRIE pentru determinarea OSTEOPOROZEI ȘI OSTEOPENIEI prin DIGITAL X-RAY RADIOGRAMMETRY (DXR-BMD) **Program: Luni - Vineri: 14-19**

NOU!! **MAMOGRAFII - CU PROGRAM COMPLET COMPUTERIZAT PENTRU AFECȚIUNI BENIGNE ȘI MALIGNE ALE SÂNULUI** **Program: Luni-Vineri: 16-19**

Conf. Dr. Ivona Lupașcu
- medic primar obstetrică-ginecologie - diplomă europeană de competență în endoscopie ginecologică

CONSULTAȚII ECOGRAFII
■ bolile aparatului genital și ale sînului
■ sterilitate
■ diagnosticul și supravegherea sarcinii

CENTRUL MEDICAL "IRIS" ☎ 213793
Bd. Copou nr. 38, bl. A4, sc. A (vis-a-vis de Grădina Copou)

■ ecocardiografie - adulți și copii
■ ecografie generală
■ ecografie vasculară
■ urologie - consultații și ecografii
■ medicină internă

ECOGRAF DOPPLER COLOR COPUTERIZAT ULTRAPERFORMANT

CORPO SAN
NON STOP **Servicii Medicale Mobile**

• Consultații medicale la domiciliu
Tel. URGENȚE: 092 376.370
• Electrocardiograme și măsurarea glicemiei (rezultat imediat), la domiciliul pacientului

Pentru societăți comerciale oferim asistență medicală NON STOP (**pe bază de abonament**)

Cabinet stomatologic - Dr. D. BAHRIM, medic primar

✓ Consultații gratuite, plata în rate
✓ Tratament cu laser
✓ Lucrări protetice din porțelan, compozit
✓ Detartraj cu ultrasunete
✓ Albirea dinților

Program zilnic: 9.00-19.00
Tel. 111523; 258919 ; 094/608438
Str. Ștefan cel Mare nr. 11, et. 1 (lîngă Casa Wanda)

Farmaciile IASSYFARM

• FARMACIA DACIA 1
B-dul Dacia nr. 32
Luni-Vineri: 7.00 - 20.00
Simbăta: 8.00 - 14.00
Duminică: 8.00 - 12.00
Sfaturi medicale:
joi: 13.30 - 15.30
☎ 153.498

• FARMACIA NICOLINA
Str. Sălciilor, bl. 828
Luni-Vineri: 7.00 - 20.00
Simbăta: 8.00-14.00
Duminică: 8.00-12.00
☎ 122.782

• FARMACIA TĂTĂRAȘI
Str. V.Lupu 8, bl. D3
Luni-Vineri: 7.00 - 20.00
Simbăta: 8.00-14.00
Duminică: 8.00-12.00
☎ 172. 867

• FARMACIA STUDENȚEASCĂ
Pol. Studenți și Elevi
Str. Toma Cozma 3
Luni-Vineri: 7.00 - 20.00
☎ 258.435

• FARMACIA SF. PARASCHEVA
NON STOP
Piața Unirii 3
☎ 116.029

• FARMACIA GRĂDINARI
Str. V. Lupu 160, bl. G3
Luni-Vineri: 7.00 - 20.00
Simbăta: 8.00-14.00
Duminică: 8.00-12.00
Sfaturi medicale:
Marți: 12.00-15.00
Vineri: 18.00-20.00
☎ 175.457

• FARMACIA INDEPENDENȚEI
Bd. Independenței 23
Luni-Vineri: 7.00 - 20.00
Simbăta: 8.00-14.00
Duminică: 8.00 - 12.00
☎ 116.408

• FARMACIA PRIMĂVERII
Pol. Industrială
Str. Primăverii 14
Luni-Vineri: 7.00 - 20.00
Simbăta: 8.00 - 13.00
☎ 136.971

• FARMACIA PODUL DE FIER
Str. T.Vladimirescu, bl. 306
Luni-Vineri: 7.00- 20.00
Simbăta: 8.00 - 13.00
Duminică: 8.00 - 13.00
☎ 218.323

• FARMACIA PODU ROȘ
NON STOP
Str. Socola 9, bl. E1
Sfaturi medicale:
Vineri: 11.00 - 13.00
☎ 132.293

• FARMACIA CENTRALĂ
Pașcani, str. Ștefan cel Mare 118, bl. A4
Luni-Vineri:7.00-20.00
Simbăta: 8.00 - 14.00
Duminică: 8.00- 13.00
☎ 764.059

• FARMACIA PODU ILOAIEI
Podu Iloaiei Bl.4
Luni-Vineri: 7.00 - 20.00
Simbăta: 8.00 - 14.00
☎ 740.175

• FARMACIA SF. SPIRIDON
Pol. Municipală
Luni-Vineri: 7.00 - 20.00
☎ 115.224

• FARMACIA PETRU RAREȘ
Hîrlău, str. Ștefan cel Mare 12, bl. 11
Luni-Vineri: 7.00 - 20.00
Simbăta: 8.00 - 14.00
Duminică: 8.00 - 12.00
☎ 720.378

• FARMACIA BUCIUM
Str. Bucium nr. 19, bl. B21
Luni-Vineri:7.00-20.00
Sîmbătă: 8.00 - 14.00
Duminică: 8.00 - 12.00
Sfaturi medicale:
Luni și Miercuri: 14.00 - 17.00
Joi: 16.00 - 18.00
☎ 130.522

Farmaciile Sf. Parascheva, Sf. Spiridon și Podu Roș eliberează rețete gratuite pentru Programul de Diabet Zaharat - antidiabetice orale

TURISM

TOTEM TURISM
Iași, Str. Păcurari, nr. 8
(la 50m de Biblioteca M. Eminescu)
tel/fax: 032/213545, fax 032/217380
office@totem.ro, www.totem.ro

IATA
ACCREDITED AGENT

NUMAI NOI AVEM BILETE ÎN STOC !

ATENA	175 $
SALONIC	175 $
BUDAPESTA	170 $
BARCELONA	274 $
ISTANBUL	187 $
LJUBLJANA	274 $
MADRID	274 $
LYON	274 $
MILANO	248 $
ROMA	248 $
PRAGA	192 $
ZAGREB	250 $
ZURICH	270 $
PARIS	270 $
MALTA	320 $
LONDRA	274 $
SOFIA	135 $
AMSTERDAM	250 $
BRUSSELS	270 $
COPENHAGA	250 $
VARSOVIA	180 $
STOCKHOLM	250 $
VIENA	250 $
TEL AVIV	280 $
LARNACA	264 $

NEW YORK	349 $
CHICAGO	415 $
MIAMI	540 $
WASHINGTON	460 $
DETROIT	525 $
ATLANTA	530 $
BOSTON	455 $
MONTREAL	385 $
TORONTO	445 $
VANCOUVER	535 $

TARIFE CHARTER:

TURCIA	198 $
FRANTA	280 $
ITALIA	220 $
FRANKFURT (plecare din Cluj, Timisoara)	188 $
MUNCHEN (plecare din Sibiu)	188 $
STUTTGART (plecare din Arad)	188 $
DUSSELDORF (plecare din Timisoara)	188 $

Tarife dus - întors fără taxe de aeroport

TOTEM "O CĂLĂTORIE PLĂCUTĂ" !!!
CU PLECĂRI ȘI DIN IAȘI

EUROTIME ATLASSIB TOURING OGNIVIA

UNGARIA, AUSTRIA, GERMANIA, ITALIA, FRANȚA, SPANIA, BELGIA, OLANDA, ANGLIA, SUEDIA, NORVEGIA, FINLANDA

ICAR TOURS
IATA

1
NUMAI NOI AVEM 5 STOCURI DE BILETE
1 **STOC BILETE AVION BIROU "C. NEGRI"**
1 **STOC BILETE AVION BIROU "GALERIILE COMERCIALE"**
1 **STOC BILETE AUTOCAR TOURING** EUROPA, M. BRITANIE, SCANDINAVIA
1 **STOC BILETE AUTOCAR EUROTIME** FRANȚA
1 **STOC BILETE AUTOCAR AMI INTERNAȚIONAL** GERMANIA, FRANȚA

NUMĂRUL 1 ÎN TICKETING!

VĂ AȘTEPTĂM LA BIROURILE ICAR!

Galeriile Comerciale: Bd. Ștefan cel Mare; Tel.: 216.319 Fax: 217.160 Mobil: 095/884153; 092/468036
Str. C. Negri nr 43 - parter; tel.: 210.467; 213.746
www.icar.ro
e-mail: icar@icar.ro

BILETE DE AVION
KLM CENTER
Galeriile Comerciale:
Bd. Ștefan cel Mare
tel.: 218.393, fax: 217.160
e-mail: klm@mail.dntis.ro

Agenția de turism EUROPA

LITORAL	În toate stațiunile, prețuri mici, plecări la alegere, opțional numai cazare, reduceri elevi și studenți
EXCURSII EXTERNE	În grupuri și individuale în 42 țări; transport tren, autocar, avion, vapor; transporturi internaționale cu autocare de linie și avioane; elevi-studenți pînă în 26 ani și pesnionari-reducere 15-20%.
MUNTE	În toate stațiunile, turism rural, drumeții montane, dispecerat de cazare.

Iași, str. 14 Decembrie 1984 nr. 4, tel. 032/112564, fax: 032/211330

SIMIAN
LITORAL
Mamaia, Neptun, Costinești, Eforie Nord, Eforie Sud, Jupiter, Saturn, Venus, Mangalia
MUNTE
în orice stațiune la solicitarea clienților
SE ACCEPTĂ PLATA ÎN RATE PÎNĂ LA PLECARE !
EXCURSII EXTERNE
Turcia-Antalya, Grecia, Italia, Franța, Spania, Portugalia, Țările Nordice, Austria, Elveția, Egipt, Thailanda, Anglia, SUA, Canada, Mexic.
TRANSPORTURI INTERNAȚIONALE
cu autocare de lux (ITALIA, FRANȚA, GERMANIA, SUEDIA, AUSTRIA, SUEDIA. Plecări și din Iași)
Str. Anastasie Panu 1A (lîngă CEC - Hala Centrală), tel: 032/215393, 094/571720

OLIMP
VACANTE ESTIVALE 2001

▪ România-LITORAL
Mamaia, Eforie Nord, Costinești, Neptun, Olimp, Jupiter, Cap Aurora, Venus, Saturn.
Serii de 6-10 zile, Servicii la alegere, RATE!
▪ România-MUNTE
Sejururi de 6-10 zile în toate stațiunile
▪ GRECIA
Circuit + minisejur odihnă-autocar.
Plecări: 16.06; 7.07; 21.07; 4.08; 18.08; 8.09.
Servicii individuale litoral – insule. Servicii la alegere. Hoteluri 1-5 stele, vile
▪ TURCIA
Kusadasi, Bodrum, Marmaris, Antalya.
Servicii pt. turiști individuali.Hoteluri 1-5 stele, vile. Program de vacanță 10 zile cu autocare Kusadasi - plecări săptămînale
▪ CIPRU
Larnaca, Limassol. Programe de 7 zile - avion. Servicii la alegere. Hoteluri 1-5 stele, vile
▪ EXCURSII EXTERNE în grup organizat
Franța, Italia, Spania, Portugalia, Anglia, Benelux, Danemarca, Norvegia, Suedia etc.
Str. G.Muzicescu 6, bl. 7A, mezanin, Tel: 215524, 215539

Venezia Barcelona
Milano Madrid
Torino
de la 200 DEM de la 350 DEM
ATLANTIC TURISM COMPANY
☎213.872, 224.590

SC Trace Trans Corporation SRL
MICROBUZE PARTICULARE
EST EXPRES:
IAȘI - VASLUI - BÎRLAD - TECUCI
GALAȚI - TULCEA - CONSTANȚA
Plecare din Iași:
Vama Veche, ora 11.30 T. Vladimirescu, ora 12.00
NOU: IAȘI - CONSTANȚA , ora 22.00
Rezervări la 092 142173
Curse speciale intern și international

S.C. TURISM "MOLDOVA" S.A. IAȘI **Agenția de turism "MOLDOVA"**
Str. Anastasie Panu 29, tel. 032-260310, 032-114364, fax: 032-216771;
http: www.multicom.necomm.ro/moldovat; e-mail: moldovat@mail.dntis.ro
OFERIM PLATA ÎN RATE ȘI COMISIOANE MICI

LITORAL	MUNTE	EXTERNE
Mamaia, Eforie Nord, Neptun, Venus, Jupiter, Saturn, în hoteluri 1, 2, 3 stele, vile, căsuțe	Toate stațiunile	Turcia, Grecia, Italia, Franța, Spania, Anglia, Tunis, Egipt, Israel, Cehia, Croația, Thailanda, Emiratele Arabe, Marea Caraibelor

Agenția valorifică și serviciile **HOTELULUI TRAIAN**, proaspăt renovat și modernizat cu aer condiționat

---

Vacanța NET 2001 în Grecia!
... soare, mare, servicii de calitate și multă distracție!

Tarif special 115 USD/pers

Sejur de plajă la Paralia Katerini
Hotel ADRIANI ***

Localizare:	la 200 m de plajă
Dotări:	camere cu 2 paturi, baie proprie, telefon, aer condiționat, televizor, frigider
Servicii:	cazare cu mic dejun
Perioada:	8 zile / 7 nopți

NB: Pentru 8 persoane se asigură transport cu un microbuz cu aer condiționat, la tariful de 125 USD/pers (dus-întors)

Departamentul de Turism Extern
net@netours.ro
www.netours.ro
NET COMPANIA DE TURISM
Tu știi când, noi știm unde!

Iași | **NET 1: Piața Unirii 6** - Tel/Fax: 032-233.503 / 213.450 | **NET 2: Hala Centrală** - Tel: 032-219.543, Int. 203

Alfa tour
SEJURURI DE VIS
Italia (470 USD), Grecia (220 USD), Turcia (160 USD), Franța (420 USD), Spania (570 USD), Israel (620 USD), Anglia (750 USD), Austria (265 USD) și alte destinații
PLECI ACUM, PLĂTEȘTI DUPĂ !
(avans 0, maxim 12 rate lunare)
TRANSPORT INTERN și EXTERN
autocar și avion la cele mai mici prețuri
VACANȚE LITORAL și MUNTE
în orice stațiune, hoteluri și case private
Str. Sf. Lazăr nr. 2 (vis-a-vis de mag. Aldo)
Tel.: 261913; rozita@mail.dntis.ro

PROSPER MERIDIAN
LITORAL - Mamaia, Neptun, Costinesti, Venus, Jupiter, Saturn
MUNTE - Predeal, Sinaia, Slănic Moldova, Vatra Dornei, Tușnad
AGROTURISM
EXTERN - Grecia, Turcia, Elveția, Franța, Spania. **Plecări din Iași**
Str. Sf. Lazăr 24 (fosta 7 Noiembrie)
tel./fax: 211060, 216227

Cliven TURISM
Italia 10.07 Grecia 15.07
Cipru-Coația-Cehia
Slovenia-Turcia-Ungaria
Bilete AUTOCAR
EUROTIME, DOUBLE T, ATLASSIB, TOURING
Italia, Franța, Spania, Elveția, Germania Anglia, Olanda, Belgia, Ungaria, Croația
Ofertă specială TURCIA!
Bilete AVION
Rezervări gratuite! Eliberare pe loc!
Cele mai ieftine din Iași!
Malta
St. Julian's - 8 zile / 7 nopți avion, hotel 3* 695 USD
Iași, Str. Ștefan cel Mare(lîngă Casa Vanda)
032/258.326, 258.324, cliven@mail.dntis.ro

IMOBILIARE

VÎNZĂRI APARTAMENTE

2 CAMERE

■ Vînd apartament 2 camere + garaj + boxă, central, Cîmpulung Moldovenesc. Telefon 030/311824. (2218274)

■ Vînd apartament două camere, orașul Tg. Neamț, central, îmbunătățiri, gaz metan. Telefon 033/663111 sau 093/396857. (SB.13)

3 CAMERE

■ Vînd apartament 3 camere, Centru Civic, împreună cu garaj încălzit în bloc. Preț 20.000 $ - negociabil. Telefon 032/147028. (1979698)

■ Vînd apartament 3 camere, 2/10, Pod Cantemir, mal sting. Telefon 032/222136; 094/514571. (2218335)

4 CAMERE

■ Apartament 4 camere - et. I, casă - Copou, gaz, încălzire, parchet, balcon, boxă, liniște. Telefon 032/143274. (2218351)

ÎNCHIRIERI

OFERTE

■ Apartament 1 cameră, Piața Unirii, boxă mare, toate facilitățile, proaspăt amenajat, plata lunar. Telefon 094/691041. (2218357)

■ Închiriez apartament nemobilat. Telefon 032/156560; 032/163841; 032/259281. (F.1979928)

■ Închiriez apartament 2 camere, zona Gară-Autogară, etaj 1. Cu sau fără toate facilitățile (la alegere). Telefon 032/276626, orele 20.00-21.00 sau 032/173118 (non-stop). (000456)

■ Ofer spre închiriere pe termen lung apartament 3 camere, decomandat, recent renovat și modernizat, în Centrul Civic, etaj 1. Relații la telefon 032/218032 (după ora 10,00). (000357)

SPAȚII COMERCIALE

VÎNZĂRI

■ Vînd stație peco, zona Vama Sculeni tranzit, plus magazin și bar. Telefon 092/539061; 092/784149. (000260)

ÎNCHIRIERI

■ FEDERALCOOP Iași, cu sediul în strada Sfîntu Lazăr nr. 39-41, închiriază spațiul în suprafață de 130 mp, situat în Iași, strada A. Panu nr. 1A, la parter, pentru diverse activități (comerț, producție, birouri etc.). Relații la telefon 032/230548 sau 032/125087. (00430)

■ Închiriez bază producție 2500 mp, cu hală 600 mp, depozit acoperit 160 mp, dotat cu toată gama de utilaje pentru prelucrări metalice. Telefon 032/272470. (000447)

■ S.C. SOMETCHIM S.A. Iași închiriază spații pentru depozitare și birouri în str. Sf. Andrei nr. 33 și str. Gării nr. 22 (clădirea Vama-Veche). Informații la telefon 032/276139. (I.04)

■ Închiriez spațiu central 100 mp construit + 100 mp terasă. Relații la telefon 032/154706, între orele 16.00-20.00. (2218362)

■ Închiriez spațiu comercial, zona zero, str. Arcu (la 200 m - Tarom), 200 mp sau 120 cu 80 mp, trei intrări, înalt, la linia de tramvai. Gaz metan, aer condiționat, trifazic. Telefon 032/295590; 032/295540 sau 094/305060. (I.01)

■ Închiriez 80 mp spațiu amenajat pentru comerț, 10.000 lei mp/lună. Telefon 032/232768. (2218145)

CASE

■ Vînd vilă, str. C.A. Rosseti, cu teren, 700 mp. Închiriez etajul I la firme. Telefon 092/539061; 092/784149. (000260)

■ Vînd clădire P + 1, 8 camere + salon 56 mp, 5 hale, service la parter + 3 garaje + teren 800 mp central Cîmpulung Moldovenesc. Telefon 030/311885; 030/314193. (2218274)

■ Demisol vilă, 10,5 + 10,5 mp, cu teren aferent, toate utilitățile, în frasin - Suceava. Telefon 095/813774. (2218278)

■ Casă în Bucium, 200 mp, spațiu locuibil, teren (toate facilitățile), 40.000 $. Telefon 032/232768. (2218145)

■ Vînd casă vacanță neterminată, teren 580 mp, lîngă lac Bicaz. Tel. 033/212563. (NT-6006895.1.2)

■ Vînd căsuță vacanță, lacul Bicaz, cu sau fără amplasament.Tel. 095/526855. (NT6006894.1.3)

CUMPĂRĂRI

■ Cumpăr apartament 1 cameră, D, Podu Roș sau Nicolina (I st.), ofer 140 mil. lei. Telefon 031/516856. (2218384)

TERENURI

■ Vînd 1000 m, teren cu vie, Hlincea, 3 km - Iași. Telefon 092/539061; 092/784149. (000260)

■ Vînd pămînt, 183 mp, strada Radu Mihai, zonă centrală. Telefon 092/539061 sau 092/784149. (000260)

■ Vînd teren - parcele, 2500 mp, intravilan, zonă turistică, lîngă iazul Ciorbești, paralel cu șos. Ciurea. Telefon 032/175593; 032/294075. (2218306)

■ Vînd teren parcele aproximativ 1600 mp în fosta livadă Miroslava, capăt cartier C.U.G. Telefon 032/175593; 032/294075. (2218307)

■ Terenuri 1500 mp, sat Vultur și 2000 mp Valea Moimeștiului, com. Popricani. Telefon 032/164756; 032/150515; 032/155268, după ora 17,00. (2218300)

■ Copou, 725 mp, teren la bulevard. Telefon 095/777809. (000465)

Agenția imobiliară PARMA TAX

Apartament 1 cameră, et. 2, 145 milioane (3508)
Apartament 1 cameră, Frumoasa, et. 3, 125 milioane (3512)
Apartament 1 cameră, Arcu, 9500 USD (3438)
Apartament 1 cameră, Oancea, 7000 USD (3429)
Apartament 3 camere, D, Cloșca, et. 1, 27.000 USD (3419)
Apartament 3 camere, D, Oancea, 13500 USD(3424)
Apartament 3 camere, Cantemir, bun pentru privatizare sau spațiu comercial, 300 milioane (3426)
Apartament 4 camere, D, Tătărași, et. 2, 11.000 USD (3447)
Apartament 4 camere, D, Copou, et. 1, 30.000 USD (3466)
Apartament 4 camere, D, Alexandru, parter, balcon închis, bun pentru privatizare, 300 milioane negociabil
Apartament 3 camere, D, Păcurari, et. 3, 9800 USD negociabil (3491)
Apartament 3 camere, D, Nicolina, et. 5/8, 12.500 USD (3520)
Apartament 3 camere, D, bdul Ștefan cel Mare, et. intermediar, 18.000 USD (3522)
Casă 5 camere, Breazu, p + etaj, teren 1000 mp, 250 milioane negociabil
Casă 4 camere, Tătărași, teren 800 mp, liberă, 26.000 USD
Casă 5 camere, zona Uranus, 35.000 USD
Vilă, demisol + parter + etaj, 45.000 USD
Casă 4 camere, parter + mansardă, teren 400 mp, Sărărie, 40.000 USD
Vilă 5 camere, parter + etaj + mansardă, Moara de Vînt, 40.000 USD
Casă 3 camere, Valea Lupului, teren 800 mp, 350 milioane negociabil
Casă 4 camere, Dancu, 450 mp teren, 260 milioane
Teren 900 mp, Tomești, toate facilitățile, 150 milioane
Teren 400 mp, Copou, toate facilitățile, 50 USD/mp
Teren 2500 mp, zona Pietrărie, 75.000 lei/mp negociabil
Teren 1200 mp, lîngă Motel Bucium + căsuță tip consart sup., 60 mp (sală + magazie + beci), toate facilitățile, 300 milioane
Teren 4250 mp, Bîrnova, 25 mp deschidere la stradă + casă, 35.000 lei/mp negociabil
Teren 1247 mp, Nicolina, la stradă, toate facilitățile, 13 USD/mp
Spațiu comercial între Podul de Piatră și Gara Internațională, construcție nouă, sup., 270 mp, parter + etaj, tavan fals, centrală, faianță b + b, 65.000 USD iar pentru închiriere 6 USD/mp.

☎ 222 888 Bd. N. Iorga 39, bl. H2

CONSTRUCȚII ȘI AMENAJĂRI

SIGURANTA • DURABILITATE • CONFORT

IMPEX AMICII SRL
IAȘI, str. Popauți 2-4, tel./fax 032/162171

Noi sîntem prietenul de care ai nevoie!

- Construcții
- Proiectare
- Tîmplărie
- Confecții metalice
- Materiale de construcții

SIGURANTA • DURABILITATE • CONFORT

GRESIE PORȚELANATĂ
IMPORT ITALIA
La Rocca
ÎNCEPIND DE LA 189.000 LEI / MP
ȘOS. NICOLINA NR.1 , TEL. 032 132 382

Elit Conf Tudor
importator direct din SUA de MATERIALE PENTRU
JALUZELE VERTICALE
Vă oferă o gamă variată de peste 200 de nuanțe și țesături.
Sediul se află în incinta SERVICE AUTO Codrescu, cu intrarea prin str. Sărăriei.
Pentru montări la domiciliu sunați la: Tel./Fax 032/116320; 276333 Mobil: 094 504133

EURO-DAN
JALUZELE
✓ ORIZONTALE din aluminiu
✓ VERTICALE din material textil din aluminiu
✓ RULOURI EXTERIOARE PVC sau aluminiu
Iași, Sf. Andrei 13, tel./fax 114318

Mari **REDUCERI** de prețuri!
în perioada 15 iunie-15 iulie 2001
PARCHET LAMINAT trafic intens
UȘI de interior MDF
LAMBRIU
VEGA
Depozit: Iași, Calea Chișinăului nr. 22 (incinta fabricii "Tomiris"), tel/fax: 032-231204
Magazin: Iași, str. Sf. Lazăr nr. 49, tel/fax: 032-230761

UȘI METALICE pentru exterior
CHILIPIR
Depozit, magazin str. Smîrdan 1, tel. 032-213.326

La Petrică
Totul pentru casa ta
De la PARCHET la TAVAN, prețuri pentru orice buzunar.
✓ Gresie porțelanată Italia
✓ Uși de înaltă siguranță ITM
✓ O gamă variată de varuri și vopsele lavabile
tel.: 217.868, Șos. Păcurari 70

ROM EST
GEALAN
SOCIETATE MIXTĂ ROMÂNO-GERMANĂ
-tâmplărie PVC
-tâmplărie aluminiu
-mobilier birou
-amenajări și decorațiuni interioare

CONCURS
Cumpără în perioada 15 februarie - 15 decembrie 2001 tîmplărie PVC marca GEALAN, răspunde corect la întrebarea: Care este cea mai utilizată marcă de tîmplărie PVC? și cîștigi 5.000 DEM

Iași, Șos. Iași-Tomești, km. 1, tel. 032.232469, fax 032.233290

PEREGRINUS
Sunflex
jaluzele orizontale
jaluzele verticale
rulouri textile
plase contra insectelor
rulouri exterioare
copertine mobile
str. Toma Cozma 7A ☎219.673

SPOT ELECTRIC SRL
SPOT ELECTRIC
DEPOZIT MATERIALE ELECTRICE
DISTRIBUITOR
- CABLURI ȘI CONDUCTORI (Fy, VLPy, MyyM, Cyy, CyABy, TylR)
- CORPURI DE ILUMINAT "ELBA", "PHILIPS"
- APARATAJ SCHNEIDER (tablouri, siguranțe automate)
- SURSE DE ILUMINAT
- DOZE, TUB COPEX, PAT PVC, PRIZE, ÎNTRERUPĂTOARE, PRIZE PROGRAMABILE

Sos. Păcurari 53 (vizavi de EXPO CONFORT MOBILA)
tel.: 032-239.130, fax: 032-233.930, mobil 093-192.683

TEGOLA® CANADESE
LA NATURA INSEGNA
distribuitor în Iasi **PALEXIM**
Tel. 032/260410
Fax 032/257012
MEMBRANE HIDROIZOLATOARE
din 15.04.2000 cu 10% mai ieftin
SISTEME DE ACOPERIȘURI ■ ACCESORII
ISO 14000
Telefon depozit: 032/125266 032/239436

HITROM®
lăsați izolațiile în grija noastră
Producător de materiale izolatoare pentru construcții, comercializează în condiții avantajoase:
- carton, pânză, împâslitură bitumată;
- vată minerală plăci, saltele, rulouri;
- polistiren expandat;
- plasă rabitz, folie și saci de polietilenă

Telefon: 035/340079 ; 340063
Fax: 035/315093
SC DAN MIXT EST SRL tel/fax: 032/220906
agent de vînzări Nenov Cristian tel: 094.662080

S.C. D.V. TRANS SRL IAȘI
oferă:
TRANSPORT MĂRFURI
- tir 24 tone 9.500 lei/km
- auto 7,5 tone 6.000 lei/km

MATERIALE DE CONSTRUCȚII
1. Ciment gri 1.900 lei/kg - cantități mari 1.850 lei/kg
2. Ciment alb 4.200 lei/kg - cantități mari 4.000 lei/kg
3. Var hidratat 1.500 lei/kg - cantități mari 1.400 lei/kg
4. Ipsos mod 2.300 lei/kg - cantități mari 2.100 lei/kg

Depozit: P-ța Doi Băieți ; telefon. 095/258341
Transport auto, tel. 094/514399,
tel./fax: 032/245780

SC **INTERCONT** SRL prin
SHOW-ROOM UNDEFASA
vă oferă
GRESIE și FAIANȚĂ SPANIOLĂ
de cea mai bună calitate la
Prețuri românești
Mai ieftin? Ar fi gratis!
Tel.: 217.868, Șos. Păcurari 70, bl. 550, lîngă RAR

tekoinvest
comercializează și execută
INSTALAȚII ELECTRICE
TABLOURI ELECTRICE
APARATAJ ELECTRIC
Telefon: 032/233553

HALE INDUSTRIALE
S.C.TECTON S.R.L
034-112232;094-512148
www.tecton.go.ro
UȘI INDUSTRIALE

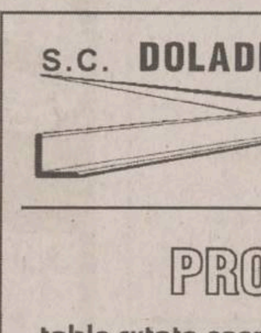

CIRA-DESIGN
Sistem de rate deosebit de avantajos pentru persoane fizice !!!
Execuție lucrări de hidroizolații cu membrane bituminoase APP și SBS la construcții civile și industriale
Noi nu glumim cu apa !
Distribuitor zonal PLUVITEC®
Depozit Iași
Str. Bucium nr. 17
Telefon: 032-237969; 092-531118

CYA COM SRL
vinde din stoc
- BCA și țiglă tip ELPRECO Craiova
- orice materiale de construcție
- gresie și faianță din Spania - la comandă

Prețuri avantajoase
Iași, str. Eternitate nr. 1-2,
tel./fax: 177722

SC **METAL INOX** SRL
Vinde din stoc și la comandă următoarele:
☐ Produse metalurgice din inox: tablă, bară, țeavă, profile, electrozi
☐ Produse metalurgice: profile laminate și îndoite, tablă, țeavă instalații și gaz
☐ Materiale de construcții: ciment, gresie, faianță, adezivi, plăci azbest
☐ Materiale pentru sudură
IAȘI, Șos. Iași Tomești, nr. 6bis
Tel./Fax: 032-239342; mobil: 094-846381
SUCEAVA, Str. Humorului fn; (incinta AGROCOM) Tel.: 030-522.525

S.C. COMAT S.A.
Str. Grigore Ioan nr. 7, 6600, Iași Tel: 032-156.300, 142.480; Fax: 032-157.261
Email: comatis@mail.dntis.ro
Distribuitor autorizat al
POLICOLOR - București, METALBAC - FARBE Bacău.
PERIND - Oradea și TOFAN TIR - București,
prin Depozitul de produse chimice, situat în str. Grăniceri nr. 3-9, vă oferă la preț de producător:
✓ lacuri, vopsele, diluanți, perii, aracet;
✓ toată gama de anvelope.
Dep. Chimiei mai oferă:
✓ furtune, curele din cauciuc;
✓ echipamente PSI, echipamente de lucru și protecție;
✓ detergent, săpun, sodă calcinată și caustică, fosfat, clorură de var, dezinfectanți și adezivi;
✓ produse ale industriei ușoare: sfoară, frînghie, cazarmament, pîslă;
✓ mase plastice și fitinguri din PVC;
✓ hîrtie: xerox, de scris, pentru ambalaj, igienică.
S.C. COMAT S.A. - IAȘI rămîne,
PARTENERUL IDEAL PENTRU AFACERILE DUMNEAVOASTRĂ

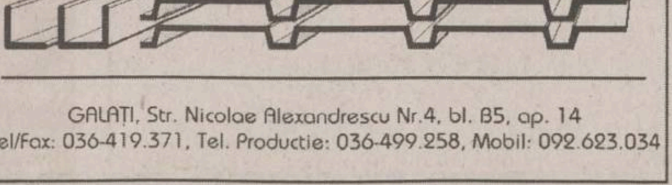

S.C. DOLADELA COMPANY S.R.L.
GALAȚI
PRODUCĂTOR
- table cutate negre și zincate (H12, H35, H60, H5);
- profile deschise tip U și cornier (îndoite la rece);
- comercializeaza produse laminate SIDEX.

GALAȚI, Str. Nicolae Alexandrescu Nr.4, bl. B5, ap. 14
Tel/Fax: 036-419.371, Tel. Productie: 036-499.258, Mobil: 092.623.034

AGENDA AUTO

S.C. COMAT S.A.
DAEWOO AUTOMOBILE ROMANIA
TOMBOLA DAEWOO
14 mai - 15 iulie
marele premiu - Matiz
Matiz de la 5790$
Cielo de la 8450$
Nubira de la 11690$
Pînă la 31 iulie REDUCERE de 20% la
VOPSIREA AUTOTURISMELOR ÎN CULOARE GALBENĂ.
Telefon service: 250 130
Show Room
str. Păcurari 589
tel/fax: 162279.
NOUL SISTEM DE LEASING
disponibil și pentru persoane fizice

AUTO ROLLA **Achiziționează**
autoturisme și autocamioane în vederea dezmembrării, accidentate, defecte din import și Daewoo peste 1986.
Vindem din stoc piese noi și second hand pentru mașini vest.
Transporturi interne și internaționale, lucrări de reparații auto profesionale.
Adresa e-mail: autorolla@mail.ols.ro
Telefoane: 038/710.848, 540.379, 717.462
NOU!

CASE DE MARCAT

Log-Soft DATECS
CASE DE MARCAT FISCALE
începând cu 187$
Cântare electronice
Str A. Panu 28, bl 2A, Tel/fax 032-211130

ONOMAR
- CASE DE MARCAT FISCALE
- CÎNTARE ELECTRONICE
- MAȘINI DE NUMĂRAT BANI
- CALCULATOARE

RATE!
Corpul Facultății de Automatică și Calculatoare, et. III
Telefon: 236 419, 093/945 522

REL SERVICE
✓ CASE DE MARCAT FISCALE
AVIZATE DE MINISTERUL DE FINANTE
✓ CÂNTARE ELECTRONICE
*FACILITATI DE PLATA
*GRATUIT- instalare,instruire,fiscalizare
*SERVICE GARANTIE SI POSTGARANTIE
IAȘI, Șos. ARCU nr.12 Bl. Z 18
Tel/fax: 214190, Tel: 217244

INITA
➢CASE DE MARCAT FISCALE
➢CÎNTARE ELECTRONICE
DISTRIBUITOR AUTORIZAT
UNITATE DE SERVICE ACREDITATĂ
CONSUMABILE
Tel/fax 032/131726
Iași, str. Mitropolit Varlaam 5

CENTRU PRELUARE ANUNȚURI MICA PUBLICITATE MONITORUL

VAMA VECHE - Gară

S.C. SOMETCHIM S.A. comercializează prin Magazinul Vama Veche
produse metalo-chimice și mobilă
■ porțelanuri ■ sticlărie ■ electrice ■ menaj ■ cosmetice ■
La prețuri avantajoase

Program:
luni-vineri 8.00-20.00; sîmbătă 8.00-16.00
Str. Gării nr. 22, tel. /fax. 032/276139

ELECTRONIC RGQ - Alexandru

• **JALUZELE**
(producător)
- **orizontale** (aluminiu import)
- **verticale** (mat. textil import)

Căutăm agenți/distribuitori
• **ELECTRONICE** - rate

Program: luni-vineri 9.00-19.00; sîmbătă 9.00-13.00
Bd. Al. cel Bun, bl. D3, parter, tel./fax 032/216739

VÎNZĂRI

■ Vînd secție confecții cu mașini industriale. Telefon 092/539061; 092/784149. (000260)

■ Vînd parchet (frasin lat), 200 mp. Telefon 092/539061; 092/784149. (000260)

■ Vînd societate cu licență și spațiu pentru producție de băuturi alcoolice. Telefon 092/539061; 092/784149. (000260)

■ Vînd cisternă pentru produse petroliere, capacitate 12,7 l. Telefon 092/539061; 092/784149. (000260)

■ Schele fațadă, import Italia, vindem sau închiriem, preț convenabil. Telefon 094/188810. (2218132)

■ Vînd vin nobil 1500 l, depozitat crama Bucium. Telefon 032/270673; 094/559487. (2218260)

■ Vînd presă ulei P.U. 50, tip „Stimel“ Timișoara. Telefon 032/156379. (F.1979927)

■ Vînd pui Rottweiler cu pedigree. Telefon 094/562515. (F.1979926)

■ Vînd garaj din beton tip Somaco. Telefon 032/123760. (000428)

■ Vînd utilaj comercial (mese inox mari, bazin inox mare, vitrine cornier cu sticlă). Telefon 032/122784. (2218356)

■ Vînd pui Brack German (păr scurt). Relații la telefon 032/250375; 093/059842. (1979545)

■ Vînd „Arborele Lumii“ colecția completă (nr. 1-73). Relații la telefon 032/232681. (I.20)

■ Vînd triplok cu 5 ațe, chinezesc, nou (taie, coase, surfilează exact ca la fabrică) la 220 V, semiindustrial. Preț 6,3 milioane negociabil. Telefon 094/245221 sau, între orele 9,00-15,00, 032/276852. (000472)

■ Vînd vitrină frigorifică 2 m lungime, 1 lățime. Telefon 032/232768. (2218145)

■ Importator direct vînd mochetă, termopan - Belgia. Tel. 094/ 568.760. (BC-OP.1.1)

■ Sticle PET - vînzari en-gros, preț producător, telefon/fax: 036/816961; 036/820509; 092/291399 Tecuci. (GL-4231488.1.5)

■ Vînd cuptor panificație -patiserie, rotativ, electric, (capacitate 220 pîini/ 20 min. Telefon 031/534.774, 094/503.904. (BT.3767387.1.2)

■ Vînd 30T grîu, 10T floare consum, 6T floare pentru prăjit. Telefon 094/568540. (VS.7907274.1.4)

■ Vînd struți (pui). Relații la telefon 035/416699, 094/810013 sau la Ivești, familia Avanu Gheorghe. (VS.7907292.1.3)

■ Vînd mașină de cusut veche - The SINGER-MANES CO. Relații la telefon 094/297940 sau 034/348055.

■ Vînd goblenuri executate impecabil, eventual intermediar cu unitate europeană. Telefon 031/532.735, 031/532.127. (BT.3767008.1.3)

■ Vînd 20 stupi albine cu familii. Telefon 094/700.859. (BT.3767062.1.4)

■ Vînd mașini de cusut normale și cu două ace, mașini de surfilat cu 3 și 5 fire (Metalotehnica), cheița, mașini nasturi (CSPEL), butoniera (Minerva) și badzic (Metalotehnica). Relații telefon 030/216797. (SV-7395130 -1.2)

■ Vindem sifonării cu și fără răcitor, moderne automate , noi și second-hand. Garanție, calitate garantată, prețuri producător. 036/490189, 036/493757, 093/973977. (GL-4232108.1.2)

ELECTRICE-ELECTRONICE

■ Orice telecomandă pentru televizor (185.000 lei), video, satelit. 092/368868; 095/794894; www.telecomanda.ro (B. 13)

■ Laptop „ACER“, P II 400 MHz, 129 MbRAM, 10 Gb HDD, display 14" TFT, CDROM, floppy, modem 56 K, placă de sunet, 2 extensii PCMCIA, o ieșire S-video, 1 port USB, 1 port infrared. Preț 1350 USD - negociabil. Telefon 032/294162; 094/519765. (2218374)

■ Vînd vitrine frigorifice import Italia și Polonia. Transport gratuit. Tel. 094/173.723; 034/118.408.(BC-2399917.1.1)

CUMPĂRĂRI

■ Plata pe loc: tablouri, statuete, porțelanuri, timbre, monede, obiecte argint, icoane, arme, ceasuri, mobilă veche, alte antichități. Telefon 032/224481; 092/239008. (2218254)

■ Cumpăr semințe floarea - soarelui, orice cantitate, 4.500/kg. Tel. 034/251.240. (BC-op.1.1)

■ SC Compill SA Bîrlad, autorizată, cumpără neferoase și fier vechi, prețuri maxime. Telefon 094.615007. (VS.7907259.1.10)

LOCURI DE MUNCĂ

■ CITADIN - D.S.P.M. Iași angajează prin concurs, în următoarele meserii: automacaragiu; zidar-zugrav; fierar-betonist; dulgher-tîmplar. Condiții pentru automacaragiu: carnet de conducere; autorizare I.S.C.I.R.; apt medical. Pentru celelalte meserii: calificare prin unități autorizate de Ministerul Educației și Învățămîntului și Ministerul Muncii; vechime în specialitate de cel puțin 5 ani; apt medical. Cei interesați vor depune la Serviciul personal un dosar care să cuprindă actele de calificare, copie după cartea de muncă. Concursul va avea loc în data de 29 iunie 2001. Relații suplimentare la telefon 032/276605 sau 032/276604 interior 106. (000489)

■ Contracte muncă Germania: 3 luni/an - agricultură, 6 luni/an- măcelari calificați. Tel. 091/485659.(SV 7719268 1.3)

■ Angajăm farmacist cu liberă practică, salariu motivant numai oferte serioase. Telefon: 094/676242. Asigurăm locuință. (4232116.1.3)

■ S.C. EXTENDO GRUP S.R.L. angajează 30 confecționeri cu experiență, CTC-ist, maistru croitor și inginer tehnolog pentru producție export, secția confecții - Lic. Energetic. Salarii motivante și decontare transport. Telefon 032/112400. (I-01)

REGIA AUTONOMĂ DE TRANSPORT ÎN COMUN IAȘI

organizează concurs în vederea ocupării postului de

ECONOMIST ÎN CADRUL SERVICIULUI CONTABILITATE,

în ziua de 20.07.2001, ora 10,00.

CONDIȚII DE PARTICIPARE:

- domiciliul stabil în municipiul Iași;
- studii superioare de specialitate;
- fără antecendente penale;
- să nu fi avut contractul de muncă desfăcut disciplinar;
- minim un an experiență în domeniu.

DOSARELE DE PARTICIPARE LA CONCURS VOR CONȚINE:

- curriculum vitae;
- copii după actele de identitate, cartea de muncă, diplomă de studii;
- cazier judiciar

și vor fi depuse la Serviciul M.S.P. al regiei din str. Silvestru nr. 5, telefon 032/218602, pînă la data de 18.07.2001. Concursul va consta în probă scrisă și interviu. Vor participa la interviu candidații care au obținut cel puțin nota 7 (șapte) la proba scrisă. (I.01)

■ Caut persoană cu cetățenie vest-europeană sau americană pentru comisioane. Ofer 2000 dolari plus cheltuieli de călătorie. Relații la telefon 095/244811. (B-13)

■ S.C. GIL COMPANY S.R.L. cu profil confecții tricotaje tip lînă angajează: absolventă a facultății de textile pentru postul de CTC și fete cu liceul de industrie ușoară, pentru calificări în meseria de confecționer și finisor. Telefon 094/501902; 032/276304. (000420)

■ Angajez medic stomatolog, eventual contract comodat - Pașcani. Telefon 093/324368. (1979543)

■ Angajez CTC-ist confecții textile și confecționeri(e). Relații la telefon 032/250366. (2218277)

■ **Cîștigați 1.200-2.000 USD lunar muncind la domiciliu. Trimiteți plic timbrat autoadresat la București, OP 62 - CP 51. (B-13)**

■ Angajăm medic stomatolog. Relații la telefon 033/237505, 033/215666 sau 093/905495. (000437)

■ Locuri de muncă platforme petroliere - Marea Nordului - Anglia, 40 poziții diferite. Trimiteți plic timbrat autoadresat. Adresa: Porumb Adrian, OP 1, CP 86, Brașov, 2200. (BV - 0953568)

■ Universitatea „Al.I. Cuza“ - Facultatea de Biologie scoate la concurs un post de secretar IV (S) în ziua de 14 iulie 2001. Condiții de participare: absolvent studii superioare; cunoștințe de utilizare a calculatorului (în programele FoxPro, Excel, Word). Candidații vor depune o cerere de participare la concurs însoțită de un curriculum vitae, copie după actul de studii și un memoriu de activitate pînă la data de 12 iulie 2001. Relații suplimentare se pot obține la secretariatul Facultății de Biologie sau la telefon 032/201072. (000445)

■ Spitalul Universitar Căi Ferate organizează concurs pentru ocuparea următoarelor posturi vacante: 1 post auditor (economist specialist I A) la Compartimentul audit intern; 1 post psiholog la Laboratorul de examinări psihologice pentru siguranța circulației Iași; 1 post asistent medical debutant - PL - specializarea laborator la Laboratorul de analize medicale - Spital Universitar C.F. Iași; 1 post asistent medical debutant - PL - specializarea radiologie la Laboratorul de radidiagnostic și imagistică - Spital Universitar C.F. Iași; 1 post asistent medical debutant - PL - generalist la Secția Clinică Medicină Internă; 1 post instalator în instalații de încălzire centrală. Relații suplimentare la telefonul 032/140247 sau 032/216422 int. 310. (2218147)

■ Angajăm confecționere - S.C. „Occo 2“ S.R.L. Telefon 032/152004, 8,00-16,30. (000478)

DIVERSE

LIGA STUDENȚILOR DE LA UNIVERSITATEA „MIHAIL KOGĂLNICEANU“

- Iași organizează

TÎRG DE ADMITERE

la sediul Universității din str. Bălușescu nr. 2, luni, 9 iulie, orele 17,00. Studenții absolvenți și cadrele didactice de la Facultățile de Drept și Istorie-Geografie invită absolvenții liceelor ieșene la o discuție colocvială privind orientarea profesională. Echipa de teatru a Ligii va susține un scurt spectacol regizat de actrița Mihaela Arsenescu Werner. Seara se va încheia cu surprize și tombolă la Discoteca „Extasy“ (intrarea pe bază de invitații ce se pot obține tot de la sediul Universității „Mihail Kogălniceanu“). (I.01)

■ Slăbire rapidă! Scapă de celulită! Telefon 094/309367; 091/437073. (000458)

■ 500 $ lunar, un proces de 5 pași. Primul: sună la 091/437073; 094/355668. (000458)

■ Licențiată Litere 2001 fac traduceri din/în engleză și franceză. Telefon 032/153867. (1979547)

■ Consiliul de Administrație al S.C. „Remar“ S.A. Pașcani convoacă Adunarea Generală Ordinară a Acționarilor, conform Legii nr. 31/1990, republicată, pentru data de 30.07.2001, la sediul S.C. „Remar“ S.A. Pașcani, din str. Gării nr. 18, ora 14.00, pentru toți acționarii înregistrați în Registrul Acționarilor, pînă la sfîrșitul zilei de 10.07.2001. Ordinea de zi propusă este următoarea: 1. Analiza rezultatelor economico-financiare înregistrate în sem. I 2001; 2. Aprobarea bugetului de venituri și cheltuieli rectificat pentru anul 2001; 3. Diverse. Procurile speciale de reprezentare în cadrul Adunării Generale se vor depune la sediul societății pînă la data de 25.07.2001. În condițiile în care la data de 30.07.2001 nu sînt întrunite condițiile legale pentru desfășurarea Adunării Generale, aceasta se reprogramează pentru data de 31.07.2001, la aceeași oră și la aceeași adresă. (I-01)

■ Consiliul de Administrație al S.C. „Integrata Pașcani“ S.A., cu sediul în Pașcani, str. Grădiniței nr. 11, Pașcani, județul Iași convoacă Adunarea Generală Extraordinară a Acționarilor la data de 25 iulie 2001, ora 13.00, la sediul societății, pentru toți acționarii înregistrați în Registrul Acționarilor la sfîrșitul zilei de 15 iulie 2001. Ordinea de zi a Adunării Generale Extraordinare este următoarea: 1. Analiza situației economico-financiare a S.C. „Integrata Pașcani“ S.A. pe semestrul I a anului 2001; 2. Raportul comisiei de cenzori privind situația investițiilor în mediu; 3. Diverse. Dacă pe data de 25 iulie 2001, Adunarea Generală Extraordinară a Acționarilor nu îndeplinește condițiile de întrunire, se reprogramează pentru data de 27 iulie 2001, ora 13.00, în același loc. Informații suplimentare se pot obține la telefon 032/763400, int. 112. (I-01)

■ Societatea comercială „Vasidor Construct“ S.R.L. anunță depunerea cererii pentru emiterea autorizației de mediu pentru obiectivul sediu firmă, avînd ca obiect de activitate prestări servicii în construcții, amplasat în Iași, str. Armeană nr. 1. Documentația tehnică poate fi consultată la sediul firmei din Iași, str. Armeană nr. 1, telefon 032/214733 sau la sediul Inspectoratului județean de Protecție a Mediului Iași, str. T. Văscăuțeanu nr. 10 bis. Eventualele observații ale publicului referitoare la activitatea și amplasamentul obiectivului se vor transmite în scris la Inspectoratul de Protecție a Mediului Iași, str. T. Văscăuțeanu nr. 10 bis, în termen de 30 de zile de la publicarea acestui anunț. (000474)

ASOCIAȚIA PROFESORILOR DE ENGLEZĂ

anunță elevii înscriși la cursurile de vară că acestea se vor desfășura la

LICEUL „G. IBRĂILEANU“ ÎNTRE 9 - 20 IULIE ȘI 23 IULIE - 3 AUGUST. (2218382)

■ Societatea comercială - Cabinet medical „Iris“ anunță depunerea cererii pentru emiterea acordului/autorizației de mediu pentru obiectivul Cabinet medical „Iris“, avînd ca obiect de activitate prestări medicale, amplasat în Iași, str. Carol nr. 38. Documentația tehnică poate fi consultată la sediul firmei din Iași, str. Carol nr. 38, telefon 032/213793 sau la sediul Inspectoratului județean de Protecție a Mediului Iași, str. T. Văscăuțeanu nr. 10 bis. Eventualele observații ale publicului referitoare la activitatea și amplasamentul obiectivului se vor transmite în scris la Inspectoratul de Protecție a Mediului Iași, str. T. Văscăuțeanu nr. 10 bis, în termen de 30 de zile de la publicarea acestui anunț. (000483)

EXCURSII

■ EUROTIME transport București - Paris, autocar 85 USD, avion 325 USD, 01/3129275; 01/3113172; non-stop 092/515911. (2366774)

■ Călăuză Italia. Telefon 093/409121.(SV-7394633-1.4)

■ Vize Schengen. Tel. 093/822.880. (NT-6065764.6.6)

■ Călăuză Italia plecări urgente. Tel. 092/493929. (BC-3174657.1.4)

■ Călăuzesc Italia, garantat și convenabil. Telefon 094/832.863. (BT. 3767380.1.5)

PROPUNERI DE AFACERI

■ Caut asociat în vederea achiziției spațiului și producție băuturi alcoolice. Telefon 095/539061; 092/784149. (000260)

■ Caut asociat pentru depozit en gros băuturi alcoolice. Telefon 092/539061; 092/784149. (000260)

■ Caut asociat pentru stație peco. Telefon 092/539061; 092/784149. (000260)

MATRIMONIALE

■ Căsătorie Italia, doamnă(ră), maxim 35 ani, CV, telefon, 2 foto decente, maximă garanție. Adresa: str. Cernișoara nr. 14, bl. O11, sc. C, ap. 113, sect. 6, București. 092/888792; 01/4301135. (B-13)

OFERTE SERVICII

■ Reparații la domiciliul clientului: frigidere, congelatoare, mașini de spălat automate, aspiratoare - orice tip. Deplasări și în județ. Garanție - doi ani. Telefon 032/128925; 032/152865; 095/382311. (000479)

■ Mașini de spălat, automate și normale, la domiciliul clientului. Garanție. Telefon 032/176672 sau 093/950505. (000282)

■ **Reparații frigidere, la domiciliul clientului. Garanție - doi ani. Telefon 032/145523. (2218263)**

■ Service autorizat t.v., video, video-cam., adaptări sunet, pastile video, selectoare. Garanție. Telefon 032/110572; 092/477224. (000306)

■ Tehnoredactare, listare, alb-negru și color. Orice lucrare. Română, engleză, franceză. Telefon 032/114036. (2218275)

■ Facilitez excursii Schengen (1, 3, 6 - 1 an), Israel, America, Anglia, Mexic. Telefon 093/722711, 01/4233843. (B-13)

■ Doamnă serioasă îmi ofer serviciile de menajeră sau îngrijire copii. Telefon 032/221474, orele 16,00-21,00. (2218336)

LICITAȚII

PUBLICAȚIE DE VÎNZARE

Tribunalul Iași, prin lichidatorul desemnat,

SCOATE LA VÎNZARE PRIN LICITAȚIE PUBLICĂ

bunurile debitoarei S.C. CEREALCOM S.A. Iași după cum urmează:

1. Sediu administrativ - Iași (cota indiviză de 35% din clădiri) - 2.856.742.222 lei;
2. Baza siloz - Iași - 122.312.212.925 lei;
3. Baza Valea Adîncă - 14.346.855.060 lei;
4. Baza Pașcani - 6.235.330.650 lei;
5. Baza Trifești - 2.211.062.654 lei;
6. Baza Țibana - 1.036.280.000 lei;
7. Sediu Piatra Neamț - 232.839.290 lei;
8. Autoturism teren KIA Sportage - 200.000.000 lei;
9. Dacia 1310 L Berlină (1995) - 30.400.000 lei;
10. Dacia 1310 L Berlină (1997) - 43.570.000 lei;
11. Dacia 1310 CL Break (1997) - 41.000.000 lei;
12. Autoutilitară Dacia 1304 Pickup (1997) - 44.000.000 lei;
13. Autoutilitară Dacia 1304 Pickup (2000) - 63.544.000 lei.

Prețurile includ TVA. Licitația va avea loc în data de 30.07.2001, ora 10.00, la sediul debitoarei din Iași, str. N. Gane nr. 7A. Condițiile de participare la licitație sînt: 1. depunerea cu 24 de ore înainte de data și ora licitației a următoarelor documente: a) copie după actele societății; b) dovada achitării garanției de participare în valoare de 10% din valoarea activului; c) dovada achitării taxei de participare la licitație; 2. împuternicire scrisă pentru persoana desemnată să reprezintă societatea. Informații suplimentare se pot obține de la lichidatorul judiciar la telefon 032/234115 sau mobil 092/508035, 093/180400. (I-01)

■ Primăria comunei Mogoșești - Iași scoate la licitație publică, închirierea unei camere de 20 mp din incinta Căminului Cultural, pentru activitatea de reparații radio-tv și obiecte de uz casnic. Licitația va avea loc la data de 25.07.2001, la sediul Primăriei, unde se pot obține și informațiile suplimentare. (2218365)

S.C. AGROSEL S.A. VINDE LA LICITAȚIE

următoarele bunuri:
- Auto izotermă - Raba, stare foarte bună;
- Auto vitanjă;
- Remorcă auto;
- Fiat Ducato maxi, an 1990;
- Zece vitrine frigorifice orizontale;
- Mașini tocat carne;
- Mașini și utilaje de tîmplărie;
- Mobilier comercial. Închiriem spații comerciale. Licitația se ține în fiecare zi de vineri, la ora 10.00, la sediul din localitatea Miroslava. Informații la 032/295590, 032/295540 sau 094/305060. (I-01)

PIERDERI

■ Pierdut carnet student și legitimație de călătorie pentru studenți pe numele Emanoil Rudolf Mihai. Îl declar nul. (000475)

■ Pierdut legitimație transport pe numele Toma Cristina Larisa. O declar nulă. (000480)

■ Pierdut carnet de asigurat pe numele Pilat Valentina. Îl declar nul. (000481)

■ Pierdut carnete de asigurat pe numele Bălănescu Catinca și Bălănescu Adriana. Le declar nule. (2218370)

■ Pierdut carte de identitate seria C 311586 pentru auto nr. IS-14-TIG, aparținînd Fabricii de Țigarete Iași. Se declară nulă. (2118369)

MULȚUMIRI

■ Tuturor celor care i-au fost alături în momentele grele prilejuite de decesul celui ce a fost ing. VASILE CONDRIUC, familia le aduce sincere și alese mulțumiri. (2824015)

MEDITAȚII

■ Meditații matematică și fizică pentru orice nivel. Relații la telefon 032/233127 sau 095/845667. (2218299)

DECESE

✝

Nedrept și crud s-a stins din viață prof. dr.

CONSTANTIN DOLINESCU.

Familia, adînc îndurerată, îl plînge și anunță că slujba de înmormîntare se va face la biserica „40 de Sfinți“, unde este depus corpul neînsuflețit, în ziua de 6 iulie, ora 11.30. Înhumarea va avea loc la cimitirul „Eternitate“. (000469)

✝

Soția Aurica și familia anunță cu durere dispariția celui care a fost

HARALAMB MURARIU

(NENEA RELU), 82 de ani, pensionar CFR. Înmormîntarea, sîmbătă, 7 iulie 2001, ora 12.00, la cimitirul „Eternitate“. Corpul neînsuflețit se află depus la capela bisericii din cimitir. (000461)

✝

Fiul - Dan Florin, nora - Iulia, nepoții - Andreea, Andrei, Alexandru, cu durere anunță încetarea din viață a celui care a fost

HARALAMB MURARIU

(BUNICUL RELU), 82 ani. Dumnezeu să-l odihnească în pace. (000461)

CONDOLEANȚE

✝ Conducerea și colectivul grupului de firme Moldrom transmite sincere condoleanțe domnului Dan Muraru, director al Romtrans Iași, pentru pierderea suferită. (I-20)

✝ Colegiul Medicilor Iași își exprimă profundul regret legat de dispariția unuia din membrii marcanți ai săi, distinsul profesor și chirurg CONSTANTIN DOLINESCU, a cărui viață, închinată vreme de 50 de ani medicinii, reprezintă pentru întreaga comunitate medicală un exemplu de profesionalism și înaltă ținută morală. Transmitem sincere condoleanțe familiei. (000491)

✝ Absolvenții seriei 1946-1952 ai Institutului de Medicină și Farmanie Iași, adînc impresionați de decesul prematur al prof. dr CONSTANTIN DOLINESCU, eminent chirurg și cadru universitar la Clinia III Chirurgicală Iași, își exprimă întreaga compasiune și transmit sincere condoleanțe familiei îndoliate. (22219368)

✝ Conducerea Universității de Medicină și Farmacie „Gr. T. Popa“ Iași, Senatul și întreg corpul didactic anunță cu profund regret dispariția prof. dr CONSTANTIN DOLINESCU, profesor la disciplina Clinica III-a Chirurgie, eminent chirurg care a contribuit prin întreaga sa activitate la dezvoltarea învățămîntului chirurgical ieșean și la formarea a numeroase generații de medici. Transmitem pe această cale condoleanțe familiei îndoliate. Dumnezeu să-l odihnească în pace. (2218372)

✝ Cadrele didactice din Departamentul de Anatomie al UMF Iași regretă dispariția prematură a distinsului chirurg ieșean - prof. dr CONSTANTIN DOLINESCU și își exprimă întreaga compasiune pentru familia îndurerată. (2218373)

✝ Familia prof. dr. Dan Ștefan Antohe regretă dispariția prematură a distinstului dascăl și chirurg - prof. dr. CONSTANTIN DOLINESCU. Sincere condoleanțe familiei îndoliate. (2218373)

✝ Colectivul Hotelului de cadre didactice al I.S.J. Iași este alături de colega Irina Apopi la pierderea pricinuită de trecerea în neființă a tatălui. Sincere condoleanțe întregii familii. (2218375)

✝ Cu adîncă durere familia dr. Dinu Cezar se desparte de prietenul drag de o viață - prof. dr. CONSTANTIN DOLINESCU. (2218377)

✝ Vanda și Daniel Condurache sînt alături de familia Alexandru Sălceanu la greaua pierdere suferită. (I-20)

✝ Familia prof. dr. docent Costache Lazăr anunță cu durere trecerea în neființă a dragului colaborator - prof. dr. CONSTANTIN DOLINESCU, distins și eminent chirurg și este alături de familia îndoliată. Dumnezeu să-l odihnească. (2218376)

✝ Familia dr. Macrinici regretă profund dispariția renumitului profesor și eminentului chirurg CONSTANTIN DOLINESCU și este alături de familia îndoliată. Dumnezeu să-l odihnească în pace. (2218378)

✝ Familia prof. dr. Victor Strat transmite condoleanțe familiei dr. Dolinescu la pierderea distinsului prof. dr CONSTANTIN DOLINESCU, valoros dascăl, om de știință și ilustru reprezentant al chirurgiei ieșene. (2218379)

✝ Colegii medici din Clinica I Medicală Cardiologică sînt alături de doamna dr. Anca Negrescu în aceste momente grele legate de dispariția dragului său tată, profesor dr. CONSTANTIN DOLINESCU. Sincere condoleanțe. (2218380)

✝ Colectivul Clinicii I Medicale Cardiologice regretă trecerea în neființă a distinsului profesor dr. CONSTANTIN DOLINESCU și transmite întregii familii sincere condoleanțe. (2218380)

✝ Familia Georgeta și Gheorghe Scripcaru regretă moartea prof. dr. CONSTANTIN DOLINESCU și adresează familiei toată compasiunea. (2218381)

✝ Decanatul și Consiliul Facultății de Medicină aduc un ultim omagiu celui care a fost prof. dr. CONSTANTIN DOLINESCU, personalitate a școlii ieșene de chirurgie și distins dascăl. Transmitem întreaga noastră compasiune și condoleanțe familiei îndoliate. Dumnezeu să îl odihnească în pace. (2219385)

✝ Doamna Niculina Antonovici transmite sincere condoleanțe familiei ing. Radu Negrescu pentru irecuperabila pierdere a socrului, prof. dr. CONSTANTIN DOLINESCU. Dumnezeu să-l ierte și să-l odihnească în pace. (000490)

✝ Familia Cristian Ștefănescu din București este alături de dl. Dan Florin Muraru la pierderea suferită prin decesul tatălui și transmite condoleanțe familiei. (2218383)

✝ Familia Adrian și Petronela Voronca este alături de mama Aurica și familia Murariu la durerea pricinuită de dispariția fulgerătoare a celui care a fost ca un tată pentru noi - RELU MURARIU. Dumnezeu să-l ierte. (000488)

✝ Colectivul sectorului Pregătire 2 - Sculptură, S 1 Moldomobila S.A. este profund marcat de ruperea firului vieții, la vîrsta de 40 ani, a colegei MARIANA STRATULAT și transmite familiei sincere condoleanțe. Dumnezeu să o ierte. (000485)

✝ Familia Mitachi și Georgeta Strat regretă trecerea în neființă a distinsului prof. univ. dr. CONSTANTIN DOLINESCU, a cărui amintire o vom păstra mereu. Sincere condoleanțe familiei îndoliate. (000484)

✝ Familiile Vasile și Irinel Grecu și Lenuța Gheorghiu aduc un pios omagiu celui care a fost prieten, om de o aleasă noblețe și gingășie, prof. univ. dr. CONSTANTIN DOLINESCU, care va rămîne veșnic în inimile noastre și pe care îl vom regreta mereu. Sîntem alături de familia îndoliată, transmitem sincere condoleanțe și întreaga compasiune. (000484)

✝ Un ultim omagiu distinsului nostru profesor doctor CONSTANTIN DOLINESCU. Veți trăi mereu în amintirea noastră, domnule profesor. Absolvenții clasei a III-a A a Școlii Postliceale Sanitare „Gr. Ghica-Vodă“, promoția 2000. (000492)

✝ Colectivul Clinicii IV Chirurgie, Spit. Univ. C.F. regretă despărțirea, după o grea suferință, a distinsului coleg, prof. dr. CONSTANTIN DOLINESCU, fost conducător al Clinicii III Chirurgie. Transmitem sincere condoleanțe întregii familii și celor care l-au cunoscut și iubit. (I.20)

✝ George Mihail Munteanu este alături de Andra Negrescu în aceste clipe grele și transmite sincere condoleanțe familiei îndoliate. (2218366)

✝ Familia Xenia și Petru Grăunte transmite sincere condoleanțe domnului Dan Muraru și familiei sale pentru pierderea tatălui. Dumnezeu să-l odihnească. (000476)

✝ Familiile Onofrei și Vartolomei împărtășesc durerea bunilor lor prieteni, familia conf. dr. ing. Alexandru Sălceanu, la greaua pierdere suferită prin decesul mamei, transmițîndu-le sincere condoleanțe și întreaga compasiune. (000477)

✝ Familia Moldoveanu transmite condoleanțe familiei Petronela și Adrian Voronca pentru pierderea suferită. Dumnezeu să-l ierte. (000482)

COMEMORĂRI

✝ Familia Constantin Preda comemorează 7 ani de la trecerea în lumea umbrelor a celei ce a fost

SIDORA PREDA,

distins cadru didactic al Facultății de Textile-Pielărie, soție devotată, mamă și bunică iubitoare. Cei care au cunoscut-o și au stimat-o sînt rugați să participe la slujba de pomenire care se va ține sîmbătă, 7 iulie, ora 10.00, la mormîntul din cimitirul „Eternitatea“, parcela 31, rîndul 9. (000473)

AUTO MOTO

VÎNZĂRI

STRĂINE

■ Vînd Fiat Ducato - maxi, înmatriculat, fabricat în 1988, fără motor. Telefon 092/534061; 092/784149. (000260)

■ Vînd Cielo, fabricație 1996, 60.000 kilometri, stare foarte bună. Preț negociabil. Telefon 092/704965. (2218361)

■ BMW decapotabil 320 i, 1994, negru metalizat, 12.000 $. Tel. 093/311265.(SV-7394440-1.3)

■ Vînd Jeep Grand Cherokee Laredo, 2000, fully Loaded, 30.000 USD. Telefon 090/029809. (SV-7394683-1.3)

DIVERSE

■ Transit '91, 9 locuri posibilitate 12 locuri , excelent 13.500 DM, negociabil. Telefon: 095/634916. (GL-4232075.1.2)

■ Vînd urgent MAN 22-360, axă ajutătătoare, 20.000DM și Microbuz MB 100,11.000 DM. Telefon 094/798090.(SV-7394683-1.3)

■ Vînd autocare de lux. Tel. 095/302980.

■ Vînd Volkswagen Transporter, benzină, PF. Tel. 033/662808. (NT-5884117.1.3)

■ Vînd Sprinter 12 locuri, anul fabricației 1995, negociabil. Telefon 030.212321.(SV-7394164-1.3)

■ Vînd mașini Ford Transit 8+1 sau 12 locuri, Ford Mondeo și Vento anul 1996-98. Telefon: 095/351707. (4232124.1.2)

CUMPĂRĂRI

■ Cumpăr Cielo, plata pe loc. 094/754600. (B.13)

■ Cumpăr talon VW Golf-II, motorină, an fabricație 1984-1988. Telefon 092/841.032, 095/104.998. (BT.3767095.1.3)

☎ TELEFOANE UTILE: FARMACII

● A.T.I.- PULS
Sos. Natională 194, bl. D
zilnic : 7.30 - 21.00
sîmbăta :8.00 - 20.00
duminica : 8.00 - 18.00
☎ 233.242, 233.223

● THYMUS
Str. Argeș nr. 6, bl. D8 (Al.cel Bun, în spatele Caseriei CONEL)
Luni-vineri : 8.00-20.00
sîmbăta, duminică : 8 -16
☎ 154.445

● EUROPHARM
Str. Cerna 1 (Mircea cel Bătrîn)
zilnic : 8.00 - 20.00
sîrnbăta : 8.00 - 16.00
duminică: închis.
☎ 224.109

● FARMA LIV
Str. Nicolina nr. 11, bl. A5
zilnic: 8.00 - 20.00
sîmbăta: 8.00 - 20.00
duminica: 8.00 - 14.00
☎ 231.197

● GABRIELA FARM
Str. Păcurari, bl. 582
zilnic: 8.00 - 20.00
sîmbăta: 8.00 - 20.00
duminica: 8.00 - 14.00
☎ 218.473, 216.507, 220.205

● FARMACIA IRIS PHYTO PHARMA
Sos. Natională nr. 64-66
(cartier Alexandru cel Bun)
zilnic: 8,00-21,00;
sîmbătă 8,00-18,00;
duminică 8,00-14,00;
☎ 219296

● FARMACIA IRIS PHYTO PHARMA
Șos. Păcurari nr. 43, bl. 545
zilnic: 8,00-21,00;
sîmbătă 8,00-18,00;
duminică 8,00-14,00;
☎ 250337

● NOREX PHARM
str. Grigore Ureche nr. 1
(lîngă Tribunal)
zilnic : 8.00 - 20.00
sîmbăta : 8.00 - 16.00
duminică: 8.00 -14.00
☎ 216.382

● BABY FARM
Str. V. Lupu 70-74
luni-sîmbătă : 8.00 - 20.00
duminică: 8.00 - 16.00
☎ 271.357

● REMEDIA
Str. Gării 30
zilnic : 7.30 - 20.00
sîmbăta : 8.00 - 14.00
duminica : 8.00 - 14.00
☎ 146.325

● EMMA FARM
Bd. Socola nr. 17
luni - vineri : 8.00 - 20.00
sîmbăta : 8.00 - 15.00
duminica : 8.00 - 13.00
☎ 272.886

TELEFOANE UTILE - CABINETE ȘI FARMACII VETERINARE

CABINET VETERINAR
PROVET IAȘI
Str. Smîrdan nr. 93 C
ZILNIC : 9.00 -23.00
Consultații și tratamente la domiciliu
☎ 233.772, 092.376.433
(NON STOP)

CABINET ȘI FARMACIE VETERINARĂ
SANOVET
Păcurari 116 (vizavi de stația SHELL Păcurari)
zilnic : 9.00 - 20.00
duminică 9.00 - 14.00
☎ 032/259286

CABINET DUOVET
Str. Nicolae Gane nr. 25
zilnic : 16-20, sîmbătă: 10.00 - 13.00
duminică - închis
☎ 092555155, 032/214773

CABINET ȘI FARMACIE VETERINARĂ
SC „ALFA-SAN“ SRL
Str. Nicolina nr. 4A, bl. F4, parter
(intersecția cu Aleea Rozelor)
luni-vineri : 8.30 -19.00
sîmbăta: 8.30-15.00
☎ 224008; 094/645442; 095/932972

CABINET ȘI FARMACIE VETERINARĂ
URGOVET
Str. V. Lupu 51 A-B
(vis-a-vis de Spitalul de Pediatrie)
luni-vineri: 9.00-20.00, sîmbătă: 9.00 - 14.00, duminică: 9.00-12.00
☎ 032/272733, 096/355211

Cu Dialog FREE
devii pasăre de noapte !
Comunici gratuit noaptea și duminică toată ziua.
Beneficiezi lunar de 120 de minute GRATUITE în rețea și de tarif de 0,05 $/minut* după consumarea acestora**.
Totul pentru numai 9 $*.

Prin DASIMPEX ai ales !
● Telefonul mobil pe care ți l-ai dorit la un preț mic !
● Accesorii GSM de cea mai bună calitate pentru orice tip de telefon !

Iași - Bd. Ștefan cel Mare și Sfânt nr.1, (vis a vis de redacția "Evenimentul"), tel. 276.041
- complexul comercial "IULIUS CENTER", etaj 2, tel. 278.171
- str. Păcurari, nr. 158, tel. 257.673
Pașcani - str. Ștefan cel Mare, bloc A5, tel. 032.766.883
www.dasimpex.ro
Unic importator AUTOSONIK
* Fără TVA;
** Între orele 21 - 7 și toată duminica

EUROMARKETCompany
Sisteme de protecție a mediului
- STAȚII DE EPURARE APE: menajere și industriale
- STAȚII DE TRATARE APĂ/AER: dedurizare, demineralizare, ROsmosis, UV sterilizare, filtrare, purificare
- pH neutralizare, pompe dozatoare
- Sisteme de deshidratare nămol: Filtre, presă bandă, centrifuge, separatoare nămol
- CONSUMABILE- Cărbune activ, Polimeri acrilici, rășini
ECHIPAMENTE - INSTALAȚII
Centrale Termice Pompe, Hidrofoare, Filtre apă
- PROIECTĂRI - STUDII
Bd. Poitiers 53, tel/fax: 233693, 220273

INSTALAȚII TERMICE ȘI SANITARE

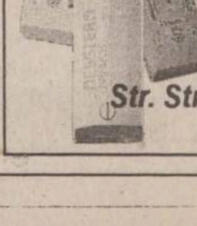

Contor ZENNER®
Punct de lucru IAȘI
"... deoarece fiecare picătură contează!"
- Montaj repartitoare și robineți termostatați
- Citirea și facturarea cheltuielilor
- Consultanță energetică
Str. Străpungerea Silvestru nr. 13
tel: 032-21.84.90

AGENDA OMULUI DE AFACERI

ETNIS

Distribuitor **Vaillant, Bosch și Viessman,** vă oferă:

Centrale Vaillant
model nou la prețuri mai mici

- **Radiatoare de oțel, aluminiu și fontă**
- **Rezervoare gaze lichefiate "Shell"**

AER CONDIȚIONAT
Proiectare, montaj și garanție 3 ani
Plata în 6 rate lunare
REDUCERE 15%

Iași - Str. N. Iorga 7D, bl. F5, tel. 032/230113, fax 032/232690, telemobil 094613246, 094554249

ROTHERM

Reprezentant **FERROLI - CE**

- Cazane și centrale termice
- Calorifere din aluminiu și fontă
- Echipamente condiționare și climatizare

Prețuri speciale pentru distribuitori
BONUS SURPRIZĂ
pentru fiecare centrală achiziționată
Vînzări en gros și en detail
PLATA ÎN RATE

Iași, Bd. T. Vladimirescu nr. 40 (Bucșinescu)
Tel/Fax: 032/175105, 272340, 093-243670

TRAX

Comercializează și execută montaj:

AER CONDIȚIONAT
MITSUBISHI, TADIRAN, ARISTON

CENTRALE DE CLIMATIZARE
TADMOR

SISTEME DE VENTILAȚIE cu tubulatură rigidă ALP și flexibilă TWITOPLAST

GRILE ANEMOSTATE,
distribuitoare, obturatoare TWITOPLAST

Iași, Splai Bahlui stg. 55B (clădirea CERTEX)
tel. 237.945, 092 516.130, 093 516.722

STAND-UP TRADE

importator direct Germania
oferă en gros
ÎMBRĂCĂMINTE
SECOND HAND
Colectă directă

Iași, b-dul. Chimiei nr. 35 Tel. 094-507.920

KUBITECH

comercializează

- Aparate aer condiționat **noi și second hand**
- Izolație termică tubulară și saltea adezivă K-Flex
- Consumabile, scule, freon accesorii pt. tehnică de frig
- Camere frigorifice, compresoare, agregate

Plata în rate și leasing

Iași; șos. Păcurari 55, bl. 548, tel./fax 257555

COMINDEX

Importator Ungaria:
PAL MELAMINAT
PFL MELAMINAT
BLATURI BUCĂTĂRIE
FERONERIE ȘI ACCESORII
PARCHET MELAMINAT ȘI FOLIE NIVELARE

Depozit: Str. Aurel Vlaicu 88 (incinta REMAT)
telefon/fax: 277713; 094-293095
Magazin: Str. Cucu 26 ; tel.: 276006

YV

ALARME
300%
siguranță
• CLINICA DE PARBRIZE

Păcurari 92 (incinta Transmixt), tel: 259.690

CASA DESIGN

Distribuitor:
Bosch, ACV , Saunier Duval

- Centrale termice pe gaz, motorină, electrice
- Radiatoare oțel, aluminiu
- Materiale pentru instalații
- Proiectare, execuție, service.

Iași, Bd. T. Vladimirescu nr. 59
Tel.: 032-174565, mobil 094-787234

DOL IND

MOBILIER
la comandă din:
pal melaminat
import Ungaria
cu feronerie Germania și Italia

Iași, B-dul Alexandru cel Bun nr. 50
(stația Minerva)
tel.: 217.565, 095/547.096, 095/547.098

Alcon Plus

TÎMPLĂRIE DIN ALUMINIU
ȘI DIN PVC
GEAM TERMOPAN
ACEEAȘI CALITATE
LA UN PREȚ
AVANTAJOS

Tel.: 032/ 278680, int. 2106
Mobil: 093/508680

QNET

comercializează și execută montaj
AER CONDIȚIONAT
AKAI
Rate și leasing

Iași, Costache Negri 60,
tel. 032/276409, 092-349733

SC LIVING - ROOM SRL

Vinde en-gros și en-detail
MOBILIER
CASNIC ȘI DE BIROU din:

- Lemn masiv
- Pal
- Pal furniruit
- Tapițerii din pluș și piele ecologica
- Sticla

La comandă - Mobilier din Pal Melaminat import Ungaria
SISTEM DE RATE DEOSEBIT DE AVANTAJOS !!!

Iași, P-ta Voievozilor, bl, C4
Tel/Fax: 032/250759

GRUPUL DE FIRME ROMFIN

Tîmplărie din aluminiu

Iași, str. Rampei nr. 9A
tel.fax: 214 090

RADIX SERVICE

comercializează
Contoare apă rece și caldă
Cazane și boilere
BOSCH, ARISTON, VIESSMANN, HOVAL
Echipamente de climatizare
Materiale pentru instalații termice, sanitare și electrice
Asigurăm garanție la echipamente și lucrări
PLATA ÎN RATE!

Iași, I.C. Brătianu 20-22
tel.: 032/217590, tel/fax: 032/218765
(sens giratoriu Teatrul Național - intrare prin gang)

GRAND IOLIA

Tehnologie italiană
Produse de panificație

- Franzelă albă
- Franzelă neagră
- Pâine la vatră
- Specialități
- Colăcei
- Produse tradiționale

Calitate deosebită **Preț** atractiv
Livrare en-gros

Iași, șos. Nicolina 103, bl. 1000
Tel.: 222224

P.S. INTEX S.A.

vă oferă prin **Magazinul Instalatorilor**

- ȚEAVĂ **Pexal** ⌀16 **20900 lei cu TVA** PREȚ PROMOȚIONAL
- Țevi și fitinguri cupru **YORKSHIRE**
- Radiatoare **BIASI** și **DUNAFERR**
- Centrale termice cu tiraj forțat **BIASI 24 KW 541 USD + TVA**
- Centrale termice pe combustibil solid și gaz **TERMOTEKA**

Șos. Păcurari nr. 70, bl. 550
(vis-à-vis Registrul Auto Român)
Tel./Fax: 032-257866 ; 095-525146, 094-620882

Clima Therm Center

Centrale termice, cazane, radiatoare, boilere, automatizări

Aparate de aer condiționat, ventilație, condiționare

PLATA ÎN RATE
Soluții tehnice, montaj și service specializat.

Iași - Str. Sărăriei 50, Tel/fax: 032/261833

COLECON

Execută:

LUCRĂRI DE CONSTRUCȚII
AMENAJĂRI INTERIOARE
LUCRĂRI DE R.K.

În condiții de calitate și termene de construcție scurte

Tel. 032-251022, 217868,
Fax 032-251310

EURO-FRIG

UTILAJE FRIGORIFICE
VÂNZĂRI-MONTĂRI-REPARAȚII-SERVICE

- **CARRIER - INSTALAȚII FRIGORIFICE NOI**
  - INSTALAȚII AUTO - pentru transport produse alimentare
  - INSTALAȚII DE CONDIȚIONARE A AERULUI
  - INSTALAȚII PENTRU CAMERE FRIGORIFICE
- **SECOND HAND** VITRINE, LĂZI, CAMERE FRIGORIFICE, AER CONDIȚIONAT

Tel./fax: 032/250836, mobil 094 792529

FUJIYAMA KARATE CLUB

Înscrieri
KARATE TRADIȚIONAL

Grupe copii	5 - 10 ani
juniori	10 - 18 ani
tineret	18 - 23 ani

Luni, miercuri, vineri: 19.00-20.30

Sala Sport: Sc. Gen. Nr. 15 (zona Autogară)
Tel. 112400, 236380

SC VECTRA SRL

DISTRIBUITOR
AER CONDIȚIONAT
DAEWOO, LG
INSTALAȚII DE VENTILARE
CAMERE FRIGORIFICE
INSTALAȚII FRIGORIFICE
CENTRALE TERMICE
PLATA ÎN RATE

Tel. 032/277806,094/629579
fax 032/277807

S.C. "DOSOFTEI" S.A. IAȘI
Editură & Tipografie

EXECUTĂ LA COMANDĂ ȘI COMERCIALIZEAZĂ LA CELE MAI MICI PREȚURI:

- ✓ Reviste, pliante, afișe, mape prezentare, etichete
- ✓ Caiete, agende
- ✓ Imprimate tipizate comune pe economie
- ✓ Formulare tipizate cu regim special personalizate (Societatea este abilitată de MFP prin CN Imprimeria Națională București)
- ✓ Hîrtie pentru ambalaj personalizată
- ✓ Hîrtie imprimantă, scris, offset, xerox
- ✓ Ambalaje de carton

Str. Sf. Lazăr 27, Iași-6600, Tel./Fax: 032-137060

A&C ELECTRIC GRUP

FIRME ȘI CASETE LUMINOASE
LITERE ȘI SIGLE VOLUMETRICE
PANOURI STRADALE
COPERTINE • ACOPERIRI TERASE
BANNERE • STEAGURI
INSCRIPȚIONĂRI CU VINYL
SIGNALISTICĂ DE INTERIOR

TÂMPLĂRIE DIN ALUMINIU
AMENAJĂRI CU GIPS-CARTON

RATE! MARI REDUCERI!

Iași, str. Gării 15 (colț cu str. Uzinei)
tel./fax: 032-236.444, 112.591

Tec Telecom

Comercializeaza, monteaza si asigura service:
AER CONDITIONAT
incepand cu 12.700.000 lei
SISTEME DE VENTILATIE SI CLIMATIZARE
garantie la echipamente si lucrari

str. Ghica Voda 14, tel/fax. 032-21 80 80, 27 81 81
sales@tectelecom.com

MELCRET FONOTERM

Tîmplărie din aluminiu
cu TVA 0%
25 de culori - la același preț
conform ordinului Ministrului de Finanțe nr. 1026 din 20.07.2000

Bd. Poitiers nr. 14, tel. 231023, 270817

DIVERTIS S.R.L.

Tîmplărie din lemn
(brad, tei, stejar)
Uși și ferestre
NOU
și cu sticlă
TERMOPAN

Iași, Aleea T. Neculai 84,
tel. 032-226 397

TEHNOEXPERT

NOU! mobilier și scaune pentru
UNITĂȚI ȘCOLARE
prețuri promoționale

Tel.: 032-210991, 216621
Iași, bld. Independenței 11-13

S.C. INFROMEX

Imprimeria textilă

Bannere, autocolante * Autocolante auto
Personalizări obiecte promoționale
Trofee sportive * Felicitări * Invitații nuntă
Invitații botez * Mape, dosare, foi antet
Pungi PE și PVC * Salopete * Lenjerie
Tricotaje * Șepci * Tricouri * Parasolare
Firme luminoase * Casete firmă
Indicatoare stradale * Indicatoare rutiere
Indicatoare industriale și de avertizare
Legitimații CLUB * Vignete * Fanioane
Stegulețe * Ecusoane * Plastifieri

Str. Oancea nr. 10, bl. 354, parter
Tel./fax: 032-278210; mobil 093-709405

EUROPA GROUP

COMERCIALIZEAZĂ ȘI EXECUTĂ MONTAJ

- Centrale termice Bosch, Protherm, Saunier Duval, ACV-Milenium
- Radiatoare KORADO
- Țeavă multistrat HENCO
- Rezervoare propan SHELL
- Armături industriale HAWLE
- Aer condiționat 14.000.000 lei TVA inclus.

PLATA ÎN RATE

Tel. 032-279300, 245582

Tec Telecom

CALCULATOARE
SECOND-HAND
Pentium 75,133,166, 200 Mhz
AMD K6-2: 300, 450, 500 Mhz
Pentium II 233, 400Mhz
Laptop P 120, 133, 266 Mhz

str. Ghica Voda 14, tel/fax. 032-21 80 80, 27 81 81
sales@tectelecom.com

Tehnică de calcul

Navig@tor CENTER

INTERNET Café,
CALCULATOARE, COMPONENTE

B-dul Independenței nr. 11-13,
vizavi de librăria ESCULAP
tel. 215860, 210151

AMD Duron 700/ 64Mb/ HDD 10GB/ Monitor 14"/ CD-ROM 52X,
Sistem nou, garanție 24 luni, Preț: 13.200.000 lei.

GARANTAT !!!

Oferta de second-hand: P133/32MB/1,6GB/ Monitor 15". Preț: 5.400.000 lei.
P200/32MB/HDD2,1GB. Preț. 5.400.000 lei.
Monitor 15", digital. Preț: 2.400.000 lei.
Monitor 15" (fără talpă), digital. Preț: 2.100.000 lei.
Monitor 17"/OSD/1600 per 1200. Preț: 3.900.000 lei.
La sistemele second-hand garanția este de 6 luni.

MILLENIUM CENTER

SC J22-399-2001 SRL
① Str. Stefan cel Mare nr. 4
Tel / Fax : 032-252.994
② Str. Păcurari nr. 126
Tel : 032-215.611

Pentium 133 - 79,9 USD
Pentium 166 - 125,6 USD
Pentium 200 - 151,6 USD
Pentium 750 - 357,9 USD

Mese calculator - 34,6 USD
Executăm mobilier la comandă !
Prețurile nu conțin TVA

Refil-uri InkTec - prețuri promotionale
Hârtie Xerox Business - 99.000 lei (tva inclus)

CALCULATOARE - MOBILIER - BIROTICĂ
Cea mai bună ofertă ...
OFERTA NOULUI MILENIU !

Simți că te-ai putea mișca mai ușor?

Fii sigur!

Cu un **pocket PC** poți să editezi documente în Word, poți verifica și întocmi rapoarte în Excel, primești și trimiți e-mail-uri, poți să îți organizezi programul zilnic, navighezi pe Internet, înregistrezi mesaje audio, asculți mp3-uri ...

Este **portable** computerul pe care îl poți lua și folosi oriunde mergi să îți rezolvi afacerile ... chiar și la birou.

EuroBIT
business support
rate - leasing

B-dul Ștefan cel Mare nr. 3, telefon 032-216.752, 092-358.006, e-mail expert.iasi@eurobit.ro

INFOSERVICE

INTR-O NOUA PREZENTARE → **STR. SF. LAZAR NR. 19, BL. F-3,**

COMPAQ, DTK, CANON, HP, EPSON, SEIKOSHA, MINOLTA

- CALCULATOARE
- COMPONENTE
- IMPRIMANTE
- SCANNERE
- NOTEBOOK-URI
- COPIATOARE
- CONSUMABILE
- RETROPROIECTOARE
- VIDEOPROIECTOARE
- TELEFAX-URI

Produse software:
- Licente Microsoft
- Contabilitate
- Legislativ

PLATA IN RATE SI LEASING

OFERTA SAPTAMINII
- AMD K 6 2 500 Mhz
- MB VIA MVP3
- 64 MB SDRAM
- HDD 10 GB
- Video 4 MB AGP
- Monitor 15" Digital

Pret cu TVA inclus: 470 USD

Imprimanta HP 640 C	85 USD
Imprimanta Canon BJC 1000	70 USD

TEL./FAX: 211745/ 241553/094761417
E-MAIL: minfo@mail.dntis.ro

BIS

Tel./fax: 032-230.800
Str. Ștefan cel Mare 8-12
(Galeriile comerciale)

Pentium I 100 - 233 MMx
75$ - 190$
Monitor 14", 15", 17"
44$ - 119$
Imprimante jet Siemens
50$
(TVA inclus)

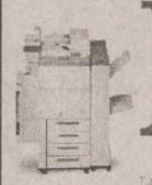

ECHIPAMENTE XEROX DIGITALE SI ANALOGICE, ALB-NEGRU SI COLOR
ECHIPAMENTE MULTIFUNCTIONALE, IMPRIMANTE LASER DE RETEA
COPIATOARE DE PLANSE, CONSUMABILE SI SERVICE

GIROS COMPANY

IASI, Sf. Lazăr 45, tel/fax 032-210.872, 237.820
e-mail: gros@mail.dntis.ro

le modèle

partener autorizat COMPAQ

RATE LEASING

- CALCULATOARE
- IMPRIMANTE
- REȚELE
- CONSUMABILE

Vă așteptăm în str. Lăpușneanu nr. 7B
tel./fax 239003

Take NET

IAȘI
SOS. ARCU NR.1 BL T3
tel: 032 / 25 8.214

VANZARI CALCULATOARE NOI

AMD K6-2 500 Mhz	257$
PENTIUM II 500 MHZ	261$
AMD DURON 750 Mhz	292$
CYRIX MIII 500 Mhz	234$

SECOND HAND

Compaq Deskpro P133	97$
DELL Optiplex P166	121$
Compaq P200MMX	167$
Compaq Deskpro PII233	218$

alte tipuri de configuratii se pot stabili la sediul nostru.

INTERNET cafe
- Conexiune radio
- 20 statii de lucru
- voice chat
- videoconferinta
- realizare fotografii digitale
- listari alb-negru si color
- scanner
- inscriptionari CD
- asistenta permanenta din partea angajatilor

email: takenet@mail.dntis.ro

RISO

Mașini de tipărit (Copy Printer)

MINOLTA
Copiatoare
Imprimante
Faxuri

Service autorizat • Consumabile
Q SRL Iași, str. Sf. Andrei 13, tel. 092-329250, 215690

Canon

VEC
tel: 244662
consumabile
service specializat
Str.Păcurari,12

- COPIATOARE
- IMPRIMANTE, FAXURI
- CALCULATOARE, SURSE UPS
- RETROPROIECTOARE
- MASINI DE NUMARAT BANI
- RETELE, CENTRALE
- CASE SI SISTEME FISCALE PENTRU MAGAZINE, RESTAURANTE, FARMACII

LIVIUS

Intel Product Integrator

Ai luat NOTĂ MARE la "capacitate" sau "bac" ?
MERIȚI un calculator nou performant !
Noi îți oferim o REDUCERE de preț în funcție de nota ta.
3 ani garanție integrală la calculatoarele LIVIUS !

str. Fătu 1A, tel/fax: 032-11.59.22, 11.22.21, e-mail: livius@livius.ro

SHARP

service specializat
Copiatoare second-hand
Iași, str. Străpungere Silvestru nr. 9
Tel.: 225.180
Tel/Fax: 218.054
elproma@necomm.ro

O ofertă de 10 (zece)

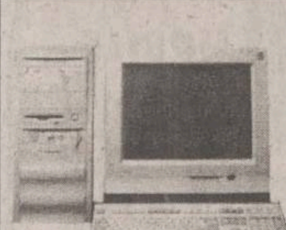

Calculator AMD DURON 750
MB DFI, Video Savage4 32MB
Sound
64MB RAM
HDD 20GB
(monitor separat, la alegere)
10.000.000

MB DFI 370, Video+Sound
INTEL Mendocino 700MHz
64MB RAM
5.375.000

Fax modem ISA 33,6Kbps
595.000

QUARTZ MATRIX

COMPUTER SHOP Hala Centrală,
etaj 1 telefon: 219.543 - Int. 204
Sediu Central: Str. Th. Pallady 8,
telefon: 217.248, 217.258,
e-mail: qmatrix@xnet.ro
www.quartzmatrix.ro

Prețurile includ TVA!
Oferta este valabilă în limita stocurilor disponibile !

Log-Soft

Oferta săptămânii
AMD K6-2-500, MB VIA MVP3, HDD 10 Gb, DIMM 64M, 8M AGP
15" Targa, 52X Delta, sound blaster Yamaha+boxe, Win ME
483$ + TVA
Str A Panu, nr 28, tel 032/211130, 092/376367

PRIMUL COPY CENTER

În centrul Iașului, pe str. Cuza Vodă nr. 46 (lîngă Maternitate)

PREȚURI PROMOȚIONALE

Format A4 = 500 lei/față-verso
Format A3 = 1200 lei/față-verso
Format A0 = 35.000 lei/mp

Tel: 032-219.393

BAS

Tel./Fax 032 253001
@Mail : bascomp@mail.dntis.ro
Distribuitor autorizat LEXMARK
Z12 : 1.999.000 lei
Z32 3200: 2.899.000 lei
Sisteme , componente PC

PENTIUM III 733 Mhz 610 USD	K7 750 Mhz 540 USD

TVA inclus
HDD 20GB, 64 RAM, CD ROM 48X, SOUND, FAX MODEM, NET CARD, MONITOR

Info Service Computers

Str. Stefan cel Mare nr. 4; telefon: 032/241044
Importator direct Canada și U.S.A.
Sisteme noi și second hand, notebook-uri la cele mai mici prețuri din oraș.
Alege notebook-ul care ți se potrivește!
Internet cafe
Virtu@l World Non Stop

Calculatoare * Componente * Accesorii * Consumabile

Imprimante * Birotica * Soft * Distributie

Dacă
nu crezi
că avem cele mai
bune prețuri
vino
și convinge-te
singur

COMPUTER HOUSE INVEST ∘ Bulevardul Independentei ∘ 217800

Comunicatii * Servicii de specialitate * Networking

Telefonie mobila * Mobilier * Consultanta

CARNETUL ZILEI

ROMANIA 1

7,00 Jurnalul de dimineață
7,15 Practic Matinal
9,30 Dragă, am micsorat copiii (s), ep. 5
10,15 TVR Craiova
10,55 TVR Cluj
11,45 TVR Iasi
12,30 TVR Timisoara
13,15 Pasiuni (s/r)
14,00 Jurnalul de prînz
14,15 Info-Mania
14,30 Interesul general (r)
15,30 Tribuna partidelor parlamentare

16,00 Obiectiv Europa

16,30 Drepturile omului
17,30 O idee pe zi... pentru România
17,40 Pasiuni (s), ep. 179
18,25 Alege muzica!
19,20 Bărbatii fatali (s), ep. 4
19,45 Guvernul României
20,00 Jurnal. Meteo
20,40 Sport
20,45 Ploaia de stele

22,30 Îngerul întunecat (s), ep. 16

23,25 Jurnalul de noapte
23,40 Profesionistii

0,40 Încrederea (thriller psihologic, Anglia, 1993), partea I. Cu: Caroline Goodall, Nat Parker, Mark Strong.

2,00 Jurnal. Meteo. Sport (r)
2,45 Profesionistii (r)
3,45 Drepturile omului (r)
4,45 Obiectiv Europa (r)
5,20 Info-Mania (r)
5,40 O idee pe zi... pentru România (r)
5,50 Familia... Corect! (r)
6,00 Alege muzica! (r)

TVR 2

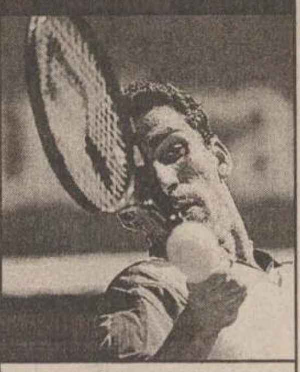

7,00 Domnisoara Andreea (s), ep. 109
7,50 Poftă bun cu Petrisor
8,05 Desene animate: Marsupilami, ep. 12; Aventuri în patru labe, ep. 77; Globul dragonului, ep. 128
9,20 Pretul succesului
9,50 S Club 7 - înapoi în anii '50 (s), ep. 2
10,15 Familia Porter (s/r), ep. 5
10,45 Stiri
10,50 Captiv în viitor (s/r), ep. 35
11,40 Afaceri la cheie (r)
12,10 Oprirea obligatorie (r)
12,25 Camera de gardă (r)
13,00 Domnișoara Andreea (s), ep. 110
13,50 Euro.doc (do)
14,15 Desene animate: Sally vrăjitoarea, ep. 11; Globul dragonului, ep. 129

15,00 Tenis: Turneul de la Wimbledon, semifinale masculin

18,30 Telejurnal TVR 2
18,40 Casa visurilor (s), ep. 3
19,30 Sally vrăjitoarea (d.a.), ep. 12
20,00 Televiziunea, dragostea mea
21,00 D'ale lu' Mitică
22,00 Familia Porter (s), ep. 6
22,30 Stiri

22,35 Arta de a muri (SUA, 1991). Regia: Wings Hauser. Cu: Wings Hauser, Kathleen Kinmont, Gary Werntz, Sarah Douglas.

0,15 Veni, Video, Vici!
0,30 TVM. Mesager
1,10 S Club 7 - înapoi în anii '50 (s/r), ep. 2
1,35 Tenis (r)
4,20 D'ale lu' Mitică (r)
5,20 Casa visurilor (s/r), ep. 3
6,05 Familia Porter (s/r), ep. 6
6,35 Euro.doc (do/r)

PRO TV

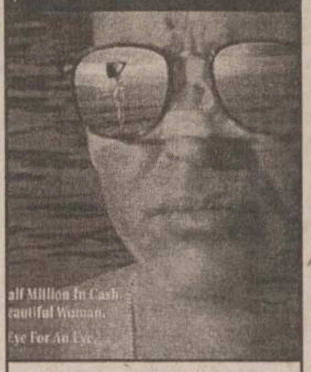
alf Million In Cash
eautiful Woman.
Eye For An Eye.

7,00 Bună dimineata!
8,00 Stirile Pro TV - Ziarul diminetii tale
9,00 Tînăr și nelinistit (r)
10,00 Mileniul marilor schimbări, ep. 9
11,00 Profiler, psihologia crimei (r)
11,45 Ani de liceu, ep. 8

12,15 Dragă Louise (dramă, Italia/Franta, 1972). Regia: Philippe de Broca. Cu: Jeanne Moreau, Julien Negulesco, Didi Perego, Yves Robert

14,00 Misiune de gradul zero (r)
15,45 Colombo, ep. 5

17,00 Benny Hill

17,15 Sens unic
17,30 Beverly Hills, ep. 5
18,15 Tînăr și nelinistit, ep. 1295
19,00 Stirile Pro TV

20,00 Vineri seara ne distrăm cu Florin Călinescu

22,30 Rokeno

22,35 Dragoste oarbă (romantic, SUA, 1992). Regia: Thomas Michael Donnely. Cu: Jeff Fahey, Mia Sara, Ben Gazzera, Jack Kehler, Rudy Ramos

0,25 Pro TV te asculta ce vezi

0,30 Îngropat de viu (horror, SUA, 1990). Regia: Frank Darabont. Cu: Tim Matheson, Brian Libby, Jennifer Jason Leigh, Dale Swann, Jan Merlin.

2,30 Ani de liceu (r)
3,00 Mileniul marilor schimbări (r)
3,45 Vineri seara ne distrăm cu Florin Călinescu (r)
5,45 Teo (r)

ANTENA 1

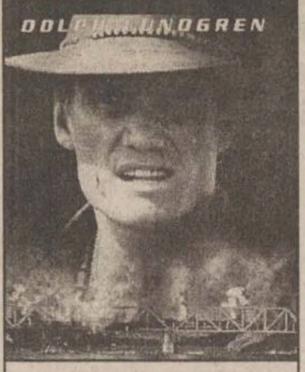

7,00 Observator

8,00 Matinal de la mare: Fresh 'Neata

10,00 Detectivii Hart (r)
11,00 Zile din viata noastră (r)
12,00 Elena, viata mea (s)
13,00 Stirile amiezii
13,15 Din dragoste (r)
15,00 Detectivii Hart, ep. 7
16,00 Zile din viata noastră, ep. 197
17,00 Stiri
17,20 Maria Emilia, ep. 65, 66
19,00 Observator
19,50 Sport

20,00 *Geniștii* (acțiune, SUA, 1999). Regia: Keoni Waxman. Cu: Dolph Lundgren, Bruce Payne, Claire Stansfield.

21,30 Stargate - SG 1, ultimul episod

22,30 Observator
22,50 Sport
23,00 Party Time
1,00 Noaptea tîrziu cu Mircea Badea
2,30 Detectivii Hart (r)
3,30 Observator (r)
4,15 Scandalul (s)
5,15 Capcanele destinului (s)
6,00 Maria Emilia (r)

TV BIT

7,00-8,00 Bună-i Dimineata!
16,00-17,00 Tendinte
17,00-17,20 Stirile TV Bit

ACASA

5,15 Miracolul iubirii (r)
7,00 Teleshopping
7,15 Stirile de Acasă (r)
7,55 Căsuta povestilor (r)
8,15 Înger sălbatic (r)
9,15 Îngerasul (r)
10,00 Căsuta povestilor (r)
10,25 Acasă la bunica (r)
10,35 De 3 x femeie (r)
11,30 Betty cea urîtă (r)
12,30 Dreptul la viată (r)
13,30 Miracolul iubirii
15,30 Acasă la români, cîntămi, lăutare!
16,00 Înger sălbatic
16,45 Căsuta povestilor
17,00 Terra nostra
17,55 Acasă la bunica (reteta culinară a zilei)
18,05 Dreptul la viată
19,00 Îngerasul
Căsuta povestilor

20,00 Știrile de Acasă

20,40 Seductie
22,30 Terra nostra (r)

23,30 Fotbal "Un campionat fără egal": Rapid - Rocar

1,10 Stirile de Acasă (r)
2,05 Muzica de Acasă, muzica noptii

HBO

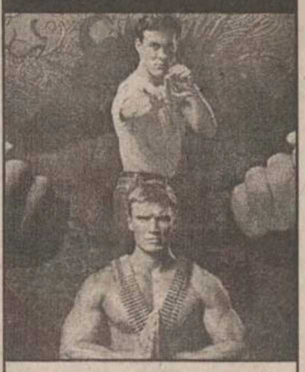

8,00 The Suburbans (Comedie, 1999). Cu: Jennifer Hewitt, Ben Stiller.
9,25 Pleasantville (Comedie, 1998). Cu: Tobey Maguire, Reese Witherspoon.
11,25 În mîinile Domnului (aventuri, 1998). Cu: Patrick Shane Dorian, Matt George.
13,00 Propunerea (thriller, 2000). Cu: Jennifer Esposito, Nick Moran.
14,30 E petrecerea mea (dramă, 1999). Cu: Eric Roberts, George Segal.
16,15 Jaf în timpul potopului (actiune, 1998). Regia: Mikael Salomon. Cu: Christian Slater, Morgan Freeman.
17,50 O lectie înainte de moarte (dramă, 1999). Cu: Don Cheadle, Cicely Tyson.
19,30 Cinema

20,00 Sergentul Bilko (Comedie,1996). Regia: Jonathan Lynn. Cu: Steve Martin, Dan Aykroyd

21,30 *Răfuială în micul Tokyo* (actiune, 1991). Cu: Dolph Lundgren, Brandon Lee, Tia Carrere
22,50 Lucruri foarte rele (comedie neagră, 1998). Cu: Christian Slater, Cameron Diaz.
0,30 Kama Sutra (s)
1,00 Carantină (acțiune, 1999). Cu: Nastassja Kinski.
2,30 Tango & Cash (Comedie, 1989). Cu: Sylvester Stallone, Kurt Russell.
4,15 Comportament deviat (suspans, 1998). Cu: James Marsden, Katie Holmes.
6,00 Cocioabele din Beverly Hills (comedie, 1998). Cu: Alan Arkin, Natasha Lyonne.
7,35 Spectacol de matineu (comedie, 1993). Cu: John Goodman, Cathy Moriarty.

PRIMA

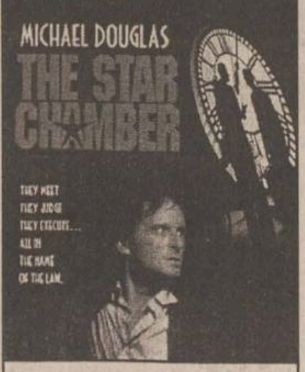

7,00 Desene animate: Printul Valliant; Mila Superstar

8,00 Prima Mix!

13,25 Clip Art
13,30 Desene animate
14,30 Special
15,30 Obiectiv (r)
16,30 Comisarul Rex (s)
17,30 Strada milion
18,00 Focus
19,00 Vară fără limite

20,00 *Justiție finală* (dramă, SUA, 1983). Regia: Peter Hyams. Cu: Michael Douglas, Hal Holbrook, Yaphet Kotto.

22,00 Vară fără limite

23,00 Festivalul de publicitate Cannes-Lion 2001, ultima parte

0,00 Strada milion (r)

0,30 Fără panică! (comedie, Germania, 1996). Regia: Michael Gutmann. Cu: Oliver Korittke, Anian Zollner, Julia Jaeger, Axel Millberg

2,00 Focus (r)

RADIO TRINITAS

11,00 Parintii Bisericii, parintii nostrii
12,30 Agenda culturală
18,00 Literatura crestina
21,00 Biserica în societate
22,00 Mari duhovnici în dialog muzica simfonica, religioasa, populara, cuvinte de învatatura, povesti

TELEM'

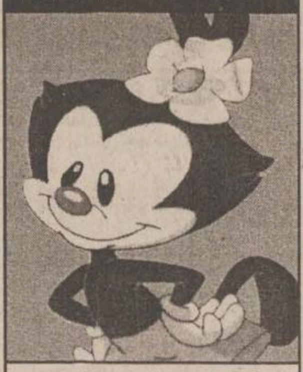

14,00 Desene animate
15,00 Shot Gum (r)
16,30 Film documentar
17,00 Gîndul de vineri
19,00 Club "M"
20,00 Desene animate

20,30 Forță extremă (superactiune)

22,00 Tele-obiectiv

22,30 Lambada (acțiune)

0,00 Film erotic
2,00 Film erotic

TV EUROPA NOVA

7,00 Muzică
8,00 Sandwich si Fetz
9,00 Fereastra deschisă (emisiune magazin)
10,00 La ordinea zilei (r)
11,00 Muzică
12,00 Telemedicina
12,30 Jurnal de prînz
12,40 Telemedicina (continuare)
13,15 Muzică
15,00 Film documentar (r)
16,00 Domino
17,00 Nova antistres (emisiune magazin)
18,00 Putin, dar bun
18,10 Puzzle - concurs de cultură generală
18,25 Promo, publicitate
18,30 Infonova
19,00 As show
19,29 Telecaricatura zilei
19,30 La ordinea zilei
21,00 Telejurnal
21,45 Film documentar
22,15 Muzică
22,30 În justitie
23,30 Tentatii
0,00 Domino (r)
1,00 Muzică
6,30 Telejurnal (r)
7,00 În justiție (r)

Radio CONTACT

06:00 - 10:00 - "Lupta cu somnul" - Laura si Razvan se trezesc primii la Radio Contact. Cu ei lupta cu somnul e mai usoara! De la ora 8 vine schimbul 2 sa lupte cu somnul :Tudor si Marius castiga in fiecare dimineata !
10:00 - 12:00 - "Tovarasii Mei" - Armand si Johann sunt tovarasi. Daca ai curaj... asculta-i!
12:00 - 17:00 - "Muzica asa cum vrei" - Program de divertisment: muzica non-stop, concursuri, informatii diverse (in special din show-biz).
17:00 - 19:00 - "Voteaza ce Urmeaza". Acesta este singurul program in care ascultatorii pot sa decida ce melodii asculta. Realizatori: Adrian Sana si Andu Campu.
19:00 - 20:00 – 11.33.42 – Dedicatii si mesaje la 11.33.42
20:00 – 22:00 - "Seara de seara cu Liana". Gazda dumneavoastra: Liana Stanciu.
21:00 - 22:00 - "Studio M". Realizator: Cristian Pavel.

17:30 - **Jurnalul zilei**
5:30 - 22:30 **Stirile Radio Contact**:
7:10 **Revista presei centrale**
8:20 **Revista presei locale**
5:50; 6:50; 7:50; 8:50 ; 9:50 - **Contact Horoscop**

RADIO NORD - EST

6,00 BBC: Știri și actualități
6.15 ECHIPA DIMINEȚII - Costi și Simona
Cel mai important lucru dimineata este să ai pe cineva alături. Iar dacă-s doi, puterea-ti creste! Fii puternic, dimineată de dimineată, cu Simona si Costi (8.00-8.15 BBC: Stiri si actualităti; 5.50 si 8.25 Cristiana - cu profesorul de religie Victor Cireasă; 8.35 - Info trafic și radar; 9.35 - Tragerea la sorti la concursul „La Multi Ani! „; 9.45 - Sport cu Ovidiu Minea; 10.15 - Cea mai enervantă piesă; 10.40 - Mesaje)
Realizatori: Costi Rezlescu și Simona Gherghe
11.00 BBC: Știri și actualități
11.15 TREI CEASURI BUNE
Alinuta-i cu noroc! Pisica neagră, oglinda spartă si pasul cu stîngul sînt anihilate! Stop ghinion!
Realizator: Alina Balas
14.00 BBC: Stiri si actualități
14.30 NORD' EST CAFE
Intră în atmosfera anilor '80 sau '90, asează-te în coltul cu oldies sau în cel cu noutăti. Alegerea îti apartine. Dupăamiaza va fi oricum relaxantă si plină de premii! 16.15 - Sport cu Ovidiu Minea
Realizator Alex Canariov
16.30-18.00 - Punctul pe i. Talk-show pe subiecte de actualitate.
Realizator Corina Gîlcă
17,00 PULS NORD-EST
Cel mai important grupaj informativ al zilei (stiri, reportaje, interviuri, relatări din actualitatea locală și natională)
18.00 BBC: Stiri si actualităti
18.30 SEARĂ ROMÂNEASCĂ - numai muzică românească
Realizator Andra Lupancu
21.00 BBC. Stiri și actualități
21.30 DEDICAȚII MUZICALE cu Alexandra Minea
0,00 NORD' EST PARTY

9.45 și 16.15 - Sport cu Ovidiu Minea 9.15; 13.15; 19.15 Alo, Generatia Sto?! - telefonul care te surPRINDE - rubrică de Daniel Buzdugan si Octavian Tudorache
8.45; 13.45; 17.45 - Scafandru de Bahlui, tabletă de Cătălin Mihuleac
7.25; 9.25; 11.25; 13.25; 15.25; 17.25 Power-play-ul zilei - prezentat de Alex Canariov

RADIO IAȘI

6,00 Diminetile noastre (7,00 - Radiojurnal Radio România)
8,00 Buletin de stiri
8,05 Matineu cu... cîntec
9,00 Buletin de stiri
9,05 Matineu cu... cîntec (continuare)
10,00 De 10 ori România - Radiocircuit
11,00 Buletin de știri
11,05 Meridian - Radio-almanah (12,00 - Știri)
13,00 Radiojurnal Radio România
13,15 Viata văzută de aproape
15,00 Buletin de stiri
15,05 La zi în viata partidelor parlamentare
15,30 Actualitatea economică
15,45 Itinerar folcloric
16,00 Radiojurnal Radio România
16,15 Portativ latin
17,00 Buletin de stiri
17,05 Convorbiri literare
18,00 Buletin de știri
18,05 Dedicații muzicale
19,00 Radiojurnal Radio România
19,20 Evenimentele zilei
20,00 Univers muzical
21,00 Buletin de stiri
21,05 Univers muzical (continuare)

Oferta săptămînii: TELECOMUNICAȚII

DIALOG FREE 9$/luna
Philips Savvy 680.000lei
Nokia 6150 4.600.000lei
Magazin1: Colt cu Cinema Victoria
Magazin 2: Hala Centrala ct.1
NOU!
TELEFOANE CU IDENTIFICAREA APELANTULUI
Tec Telecom Str. Ghica Voda 14, Tel/Fax: 032-232638, 233910, sales@tectelecom.com

dialog 4$ DIALOG INEDIT *Fără TVA.
Nou! Tarifare la secunda pentru toate tipurile de abonament!* *dupa primul minut
le modèle
str. Lăpușneanu nr. 7B - tel/fax 032 239003

Ericsson T10	$57
Motorola v2288	$30
Motorola T180	$27
Sagem 922*	$25
Maxon 3204	$16

Preturi fără TVA

dialog
Dialog FREE 9$
120 minute gratuite în rețea
și tarif de 0,05$/min după consumarea acestora.
Detalii în magazine!
La fiecare activare Girexim oferă cadou un telefon PHILIPS DIGA
ABONAMENT LUNAR 4$
Sistem propriu de rate
Girexim
Gavril Muzicescu 7A, parter, tel: 215981; Independentei D1, tel: 111257; program: 10-19, sîmbăta: 9-13

dialog 4$* Dialog inedit
Dialog FREE 9$
Siemens S6 - 125.000 lei*
CADOU ÎNCĂRCĂTOR AUTO | HUSĂ SUPORT
Alcatel OTC DB - 500.000 lei*
Sagem S22 - 650.000 lei*
* Prețurile nu includ TVA
Sînt valabile numai cu conectare
HALLEY Wireless Communication
Bd.Ștefan cel Mare și Sfânt 13
tel./fax 032-276004
Bd. Independenței 1-5
tel./fax 032-278180

dialog
DIALOG FREE
Abonament: 9$/lună*** Tarif/min: 0,05 $ după consumarea celor 120 min.
120 minute x 0,00$/min*
pentru convorbirile Dialog-Dialog
Detalii în magazine!
* în afara orelor de vîrf (22,00 - 07,00) și în week-end
s.c. LOCADO COM s.RL.
IASI, B-DUL INDEPENDENTEI NR. 27, TEL:214259

dialog
Rețeta GSM GRATIS!
Pui Două ore gratis pe lună la Dialog Free*
...Adauga: Un telefon Nokia GRATIS **
...După gust Cadouri pentru fiecare conectare!
va ureaza Conectare Buna
TeleCom
* intre orele 21,00-7,00 și toată duminica
Bd. Independentei nr. 9, bl. D1, parter
tel./fax: 258289
e-mail: marketing@radcom.ro

dialog
Preturi incepând cu 9$*
ERICSSON R310s R320s la numai 69$*
Pentru conectare fara telefon primesti 300.000 lei!
EUROTEL 2000
MITSUBISHI TRIUM
MOTOROLA D520
MAXON 3204
Cu noul abonament DialogFree devii pasare de noapte. Comunici gratuit noaptea si duminica toata ziua
Beneficiezi lunar de 120 de minute GRATUITE in retea si de tarif de 0.05$/min*, dupa consumarea acestora**
Totul pentru numai 9 $*.
IASI, Str. Stefan cel Mare, Nr.4,vis-a-vis de Moon Palace,langa Guliver, TEL/FAX: 032.259.429

AUTOTELECOM S.A.
Bd. Independenței nr. 11, bl. D, mezanin (deasupra pieței)
Tel./fax: 276 413
Agent Autorizat cosmorom
• Nokia 5130 → 29 $*
• Ericsson R320s → 69 $*
Pentru fiecare conectare - un cadou surpriză !
OFERTA COSMOROM
• abonament *Cosmorom* ATU - 4 $/lună*
• abonament *Cosmorom* Plus 25 - 9 $/lună* + 25 minute gratuite
* Prețuri fără TVA, în limita stocului disponibil.

ERICSSON
Send New
Text:
IA-TZI OKELARII
DE SOARE !!
A2628s
YES
dealer autorizat CONNEX

Noul telefon Ericsson A2628s este doar
29 USD**
în limita stocului disponibil numai cu conectare la reţeaua CONNEX
Dacă te abonezi la CONNEX până la 15 august 2001 poţi câştiga:
· 1 excursie pentru două persoane în Insulele Maldive
· 10 excursii pentru două persoane în Antalya
· 200 genţi de voiaj, 200 fotolii gonflabile şi 200 genţi frigorifice
Planul de vacanţă mai conţine:
· 3 luni de abonament gratuit*
· abonament promoţional cu doar 5 dolari** pe lună
· CONNEX Cent, singurul abonament cu 1 cent/minut în weekend***
*Prima, a patra şi a opta lună de abonament
**Nu include TVA
*** Primele 500 de minute pe lună în weekend de convorbiri în reţea
Detalii în magazine
EuroBIT îţi oferă gratuit şi la alegere o pereche de ochelari de soare pentru fiecare telefon cumpărat sau abonament CONNEX încheiat.
EuroBIT
Expert Center - Ştefan cel Mare nr. 3, 092-358.006
B-dul Independenţei nr. 7 – Top Romanţa, 092-849.849
Sf. Lazăr nr. 45-47, 093-599.611
Hala Centrală, 092-358.003

NOU
Un nou magazin
MOBISHOP
în Bd. Socola nr. 1
(zona Podu Roș)
tel. 237791, 093 511222
29*$
NOKIA 3210
* Drepturi de autor 2000. NOKIA Mobile Phones. Toate drepturile rezervate
+ prima lună un abonament gratuit la Monitorul
Dacă te abonezi la CONNEX până la 15 august 2001 poţi câştiga:
· 1 excursie pentru două persoane în Insulele Maldive
· 10 excursii pentru două persoane în Antalya
· 200 genţi de voiaj, 200 fotolii gonflabile şi 200 genţi frigorifice
Planul de vacanţă mai conţine:
· 3 luni de abonament gratuit*
· abonament promoţional cu doar 5 dolari** pe lună
· CONNEX Cent, singurul abonament cu 1 cent/minut în weekend***
*Prima, a patra şi a opta lună de abonament
**Nu include TVA
*** Primele 500 de minute pe lună în weekend de convorbiri în reţea
Detalii în magazine
MOBISHOP Str. Palat nr. 2; tel.: 239.080
dealer autorizat CONNEX

Log-Soft
Str. A. Panu. 28.
tel.032-211130
STATII RADIO
-leasing si rate-
MOTOROLA
YAESU Authorised Dealer

GIROS COMPANY
Distribuitor Autorizat
dialog
cu noul abonament
Dialog FREE
devii pasăre de noapte
SOLUTIA COMUNICARII PERFECTE

Comunici gratuit noaptea și duminică toată ziua. Beneficiezi lunar de 120 de minute GRATUITE în retea și de tarif de 0.05$/min.* după consumarea acestora**. Totul pentru numai 9$*.
IASI str. Sf. Lazar nr. 45 tel. 210872 237820
HIRLAU str. Stefan cel Mare nr.20 tel. 720081
*Preturi fara TVA
**intre orele 21.00-07.00 si duminica

MOBILE
LA cele mai mici PRETURI
ACCESORII PENTRU :
TOATE
TIPURILE DE
TELEFOANE !

83,5 milioane de dolari

■ *atît va plăti Real Madrid pentru transferul lui Zinedine Zidane de la Juventus*

Zinedine Zidane va schimba tricoul „Bătrînei Doamne“ cu cel al Realului

Conducătorii clubului Juventus Torino au confirmat că au initiat negocieri în vederea transferului mijlocasului francez Zinedine Zidane la Real Madrid. Oficialii clubului torinez au precizat că aceste negocieri vor fi reluate cel mai devreme săptămîna viitoare. ***„După lungi discuții între reprezentanții celor două părți, s-a decis amînarea negocierilor pînă săptămîna viitoare“,*** se arată într-un comunicat al conducerii grupării italiene. Directorul general al clubului Juventus, Luciano Moggi, a afirmat că nu s-a stabilit încă nimic clar cu privire la transferul jucătorului francez. ***„Pentru moment, nu s-au creat condițiile necesare desfășurării unor negocieri cu reprezentanții clubului Real Madrid, prin urmare, discuțiile nu ar fi avut nici un rezultat“***, a precizat Moggi.

Potrivit agenției spaniole de presă EFE, unul dintre membrii Consiliului de Administrație al clubului Real Madrid, Fernando Martin, a declarat că Zidane este în proporție de 99,9%“ fotbalistul echipei din capitala Spaniei și că prezentarea lui în cadrul clubului madrilen va avea loc pe 15 iulie, pe stadionul „Santiago Bernabeu“.

Potrivit unor informații difuzate pe site-ul oficial al lui Real, președintele grupării madrilene, Florentino Perez, și directorul general al acestui club, Jorge Valdano, s-au deplasat în Italia, pentru a discuta cu responsabilii echipei torineze. ***„În cadrul acestei discuții, au fost înregistrate progrese semnificative, ajungîndu-se la o apropiere a punctelor de vedere referitoare la transferul lui Zidane“,*** se arată într-un material de pe site-ul clubului spaniol. Aceste informații au fost confirmate de conducerea grupării Juventus. Potrivit site-ului clubului din Madrid, responsabilii grupărilor spaniolă și italiană așteaptă ca Zidane, care se află în vacanță în Polinezia, pînă pe 12 iulie, să revină în Europa, pentru a fi reluate negocierile în vederea transferului internaționalului francez. Cotidianul italian „Tuttosport“ notează că valoare estimativă a sumei pe care Real Madrid o va plăti în schimbul achiziționării lui Zidane este de 83,5 milioane de dolari. ■

Niculae se apropie de Spania

■ *Celta Vigo se interesează, cu discreție, de dinamovist*

După cum se știe, luna trecută, antrenorul Ladislau Bölöni l-a solicitat pe internaționalul dinamovist Marius Niculae **(foto)**, pentru a se alătura noii sale echipe, Sporting Lisabona. Niculae și tatăl lui au refuzat oferta din rațiuni strict sportive, tînărul Marius dorind să joace la o echipă de top din Italia și Spania. În primăvară, Niculae a refuzat să dea probe de joc la Manchester United, considerînd că un internațional român poate fi chemat la un mare club european să semneze contractul, nu să fie supus la teste. Niculae este dispus să mai joace o jumătate de sezon la Dinamo, pînă la încheierea contractului, pentru a fi achiziționat mai ușor de către un club din categoria celor dorite de el.

Și iată că recent a apărut o ofertă care pare ideală pentru el: o echipă din Spania, nu chiar Real sau Barcelona, unde s-ar titulariza cu greutate. Președintele clubului spaniol Celta Vigo, Horacio Gomez și-a făcut public interesul său pentru noua vedetă a fotbalului românesc: ***„Sperăm să-l aducem pe Niculae pe «Balaidos», dar nu vreau să spunem mai multe pentru a nu i se crește prețul“,*** a zis Gomez. Celta Vigo, club clasat pe locul VI în „Primera Division“, cu drept de participare în Cupa UEFA este dispus să plătească 8-9 milioane de dolari pentru aducerea lui „Nicu“. În același timp, o sursă din anturajul dinamovist a declarat pe site-ul „onefootball.com“ că impresarul Giovanni Becali are permisiunea clubului din Șoseaua Ștefan cel Mare de a trata cu orice grupare din prima ligă spaniolă. Pentru înlocuirea lui Marius, Dinamo are în vedere achiziționarea craioveanului Claudiu Niculescu sau a băcăuanului Cătălin Cursaru. ■

Raliul României și-a pierdut strălucirea

■ *la singurul raliu internațional de la noi și-au confirmat participarea doar patru piloți străini*

Campionatul Național de Raliuri programeaza în acest week-end la Brasov singura competiție internațională din România. Raliul României se află la ediția a 35-a (numărînd și edițiile Raliului Dunării) și este etapă în Campionatul European de Raliuri - coeficient 5. Pentru a doua oară consecutiv, raliul se desfășoară la Brasov. Incertă pînă cu două săptămîni înainte de start, din motive financiare, competiția se bucură de o atenție internațională restrînsă și pînă la închiderea înscrierilor erau doar patru concurenti străini anunțați. Nici unul dintre ei nu pilotează un WRC, iar cel mai competitiv se anunță bulgarul Dimitar Iliev, cu Peugeot 306 Kit Car grupa A. Învingător în 1997, pe vremea cînd Baia Mare era gazda competitiei, Constantin Aur speră într-un nou succes. Titi și Porsche România au deplasat, pentru competitia ce va dura două zile, un dispozitiv impresionant de forțe, multiplul campion național beneficiind de sprijinul tehnic și uman al celor de la Seat Sport Spania și Seat Sport Germania. Recent întors de la o sesiune de teste de la Barcelona, cartierul general al constructorului spaniol, Titi Aur spune: ***„Desigur, obiectivul meu principal este victoria în clasamentul general internațional. Este, din păcate, probabil singura mea confruntare cu piloți străini din acest an, pentru că, cel puțin la ora actuală, bugetul nu-mi permite să particip la un raliu extern. În același timp, pe plan național cred că vom asista la o nouă luptă foarte strînsă și acest lucru mă bucură, pentru că are drept efect mediatizarea considerabilă a automobilismului de la noi“.***

La rîndul său, George Grigorescu speră să reediteze succesul din 2000, dar mai ales să steargă evoluțiile modeste din primele trei etape, cînd a fost confruntat cu probleme electrice. Ceilalti doi pretendenti la victorie sînt Heinz Göllner, care are neapărat nevoie de puncte pentru a menține contactul cu liderul clasamentului general și Mihai Leu.

Cu toate că la start se va alinia și bulgarul Marinov (Mitsubishi Lancer Evo 5), cel care a ocupat locul secund în 2000, în spatele lui Dan Gîrtofan, grupa N îi va avea foarte probabil ca principali protagoniști pe clujenii Daniel Ungur și Bogdan Marișca. Primul și-a rezolvat probleme de sănătate din etapa precedentă, cînd a pilotat „sîcîit“ de o colică renală, iar al doilea speră ca după această etapă să revină în fruntea grupei N. ***„Scopul nostru este de a rămîne în fruntea clasamentului la grupa N și după acest raliu. Mașina a fost pregătită cu mare atenție, iar eu am urmat un tratament eficient pentru a scăpa de problemele de la Hunedoara“,*** a declarat Danny. În același timp, Bogdan Marisca spune: ***„Este o cursă foarte importantă, nu numai datorită statutului competiției, dar și pentru că mass-media este mai atentă cu Raliul României. Sîntem bine pregătiți și doresc să înving. Un capitol foarte important îl vor reprezenta cauciucurile, pentru că este un raliu lung, iar o alegere corectă poate contribui substanțial la victorie“***, încheie el.

Așadar, Raliul României 2001 se anunță interesant, chiar dacă și-a pierdut notorietatea pe plan continental, devenind o „afacere“ internă, a concurenților români. **(Radu ROMAN)**

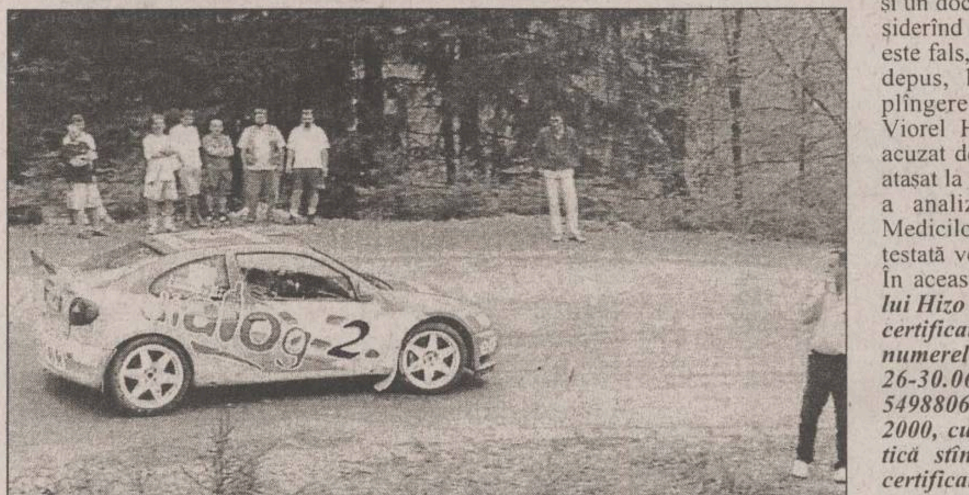

Mai multe echipe în Divizia A

■ *trei străini vor putea evolua concomitent în fiecare dintre echipele angrenate în primul eșalon de baschet masculin*

Biroul Federal a Federației Române de Baschet a definitivat programul sezonului viitor al primii divizii masculine de baschet. După ce pentru sezonul trecut se votase reducerea de la 16 la 12 a numărului de echipe, pentru a comasa valorile, din toamnă Divizia A urmează să adune la start 14 competitoare. Astfel, față de echipele care au evoluat în sezonul trecut (West Petrom Arad, Vega Soced București, Dinamo-Erbașu București, CSU Sibiu, Universitatea Cluj, CSU ISA Pitești, Politehnica Euro-BIT Iasi, Rapid București, Romradiatoare Brașov, Herlitz Tg. Mureș, Elba Timișoara și Cimentul Fieni), pe prima scenă vor mai apărea Sportul Studențesc București și Steaua București, ambele echipe revenind astfel în primul eșalon după un sezon în Divizia B și un baraj de promovare. Sistemul de desfășurare a campionatului va fi aproximativ identic cu cel precedent, cu meciuri tur-retur și turnee. În play-off vor intra echipele clasate pe locurile 1-8, în play-out vor evolua formațiile clasate pe pozițiile 11-14, în vreme ce ocupantele locurilor 9 și 10 vor încheia sezonul mai devreme, fără a fi angrenate în turneele finale. Modificări au apărut și în ceea ce privește numărul de jucători străini din componența loturilor divizionare. Astfel, dacă pînă acum echipele puteau avea patru străini legitimați și numai doi puteau evolua în același timp, noua reglementare fixează la trei numărul „stranierilor“ unei formații, cu posibilitatea ca toți să poată evolua concomitent pe teren. În fine, termenul de înscriere a echipelor în sezonul care debutează în octombrie este fixat pentru 1 august, însă nu este exclus să intervină amînări, în condițiile în care majoritatea formațiilor întîmpină greutăți financiare. **(LM)**

Războiul hîrtiilor

■ *conflictul Hizo - Ștefan e departe de a se încheia*

Viorel Hizo nu se poate împăca cu președintele nemțean

Conflictul dintre președintele clubului Ceahlăul Piatra Neamț, Gheorghe Ștefan și tehnicianul sibian Viorel Hizo continuă. Plecat de la Piatra Neamt în timpul unui meci din Cupa Intertoto, Hizo a fost suspendat de Liga Profesionistă de Fotbal pînă la finalul contractului cu gruparea nemțeană. Considerînd că a fost dat afară pe nedrept, în replica, sibianul a dat în judecată clubul moldovean, cîștigînd într-un final la Curtea de Apel din Timișoara, procesul în urma căruia Gheorghe Ștefan a fost obligat să-i plătească lui Hizo suma de 30.000 de dolari. În mod normal, incidentul trebuia să ia sfîrșit, dar cum Ceahlăul a cîștigat în ceea ce privește litigiul de muncă, acest conflict are șanse mari să continue. Unul dintre argumentele forte folosite de Hizo în apărarea drepturilor sale privind contractul de muncă a fost că darea sa afară s-a produs în timp ce se afla în concediu medical, fiind prezentat și un document în acest sens. Considerînd că acest certificat medical este fals, președintele Ceahlăului a depus, la Tribunalul Neamț, o plîngere penală împotriva lui Viorel Hizo, în care acesta este acuzat de fals intelectual. Ștefan a atașat la această plîngere și o copie a analizei făcute de Colegiul Medicilor Neamț, în care este contestată veridicitatea documentului. În aceasta se spune: ***„Pe numele lui Hizo Viorel Doru s-au eliberat certificatele de concediu medical numerele 5498805, pe perioada 26-30.06.2000, și respectiv 5498806, pe perioada 01-03.07.2000, cu diagnosticul lombosciatică stînga. Eliberarea ambelor certificate de concediu medical s-a constatat prin existența la cotorul carnetului de certificate de concediu medical seria MMPS 1997/A, ce conține filele 5498801 și 5498850. Cele două certificate sînt la pozițiile 4 și 5 ale susmenționatului cotor, pozițiile 1 și 2 fiind normal acordate, iar poziția 3, anulată. La obținerea certificatului de concediu medical, persoana încadrată în muncă este obligată să anunțe agentul economic despre existența acestui certificat. De asemenea, angajații bolnavi care au obținut certificate de concediu medical, la plecarea din localitatea de domiciliu, au obligația să obțină avizul medicului care a eliberat certificatul și să anunțe comitetul sindicatului că părăsește localitatea de domiciliu. Plecarea în altă localitate sau din țară în timpul concediului medical, fără a se respecta condițiile menționate, atrage după sine anularea ajutorului. Analizînd toate aspectele de mai sus, comisia conchide că au fost încălcate atît normele de acordare a concediilor medicale, cît și regimul certificatelor medicale de către dl. Hizo Viorel Doru“.*** ■

A dat jos trei kilograme

■ *Hagi a slăbit din cauza emoțiilor legate de inaugurarea hotelului „IAKI“*

Președintele Consiliului de Administrație al clubului Steaua, ***Viorel Păunescu***, a declarat că Gheorghe Hagi a slăbit, marți și miercuri, trei kilograme din cauza emoțiilor legate de inaugurarea hotelului său din Mamaia, care se numește IAKI. ***„Hagi mi-a spus că are emoții foarte mari, așa cum avea înaintea unui meci important“,*** a afirmat Păunescu. Oficialul grupării steliste, care este proprietarul hotelurilor Intercontinental și Lido, din București, a adăugat că nu consideră că va avea de pierdut în urma concurenței pe care o reprezintă hotelul fostului căpitan al selecționatei tricolore. ***„Concurența este binevenită, avem nevoie de așa ceva în turism. Hotelul lui Hagi se ridică la pretențiile celor patru stele. Este bine că Hagi s-a implicat în acest domeniu și ar fi și mai bine dacă s-ar implica și alți sportivi“***, a subliniat Păunescu. Responsabilul clubului bucureștean a estimat că Hagi este cea mai potrivită persoană pentru ocuparea postului de selecționer al reprezentativei României. ***„El era singurul în măsură să preia destinele echipei naționale și sînt convins că va face o treabă foarte bună, la fel cum va reuși și în afaceri“,*** a menționat Viorel Păunescu.

Antrenorul secund al selecționatei „tricolore“, ***Gabi Balint***, a declarat că Hagi se va preocupa, după inaugurarea hotelului său, numai de problemele legate de fotbal. ***„Singura afacere a lui Hagi este fotbalul. De acum el nu va mai avea de lucru la hotel, totul rămînînd în grija soției sale. Hagi va demonstra tuturor că va fi un antrenor valoros, iar eu îl voi ajuta în acest sens“,*** a afirmat Balint.

Ministrul Turismului, ***Dan Matei Agathon***, a declarat că i-a promis jucătorului echipei Valenciei, Adrian Ilie, că va veni, pînă pe 15 iulie, la Poiana Brașov, la hotelul fotbalistului român, care se numeste „Millenium“. Agathon a adăugat că a primit de la Hagi, înainte să plece din hotelul „IAKI“, un poster înrămat al fostului internațional român. În posterul respectiv, Hagi este înfățișat purtînd tricoul galben de la echipa națională. ***„Voi pune acest poster în biroul meu, între mingea de fotbal și fanionul clubului meu preferat, Dinamo“,*** a menționat ministrul Turismului. ■

Ștefan Vasilache a ales Campionatele Europene de tineret

■ *săritorul în înălțime de la CS Politehnica a renunțat să mai concureze la Balcaniada de seniori, programată în acest sfîrșit de săptămînă*

Deși inițial Clubul Sportiv Politehnica trebuia să participe cu cinci sportivi la Balcaniada de atletism care debutează mîine la Trikala, în Grecia, prof. Grigore Ursanu a rămas doar cu patru atleți pe listă, adică Clement Hagimă (la 3000 m), Daniel Oniciuc (1500 m), Carmen Zamfir (100 m garduri) și Adela Dragoș (înălțime). Cel de-al cincilea, săritorul în înălțime Ștefan Vasilache a declarat forfait, în condițiile în care face parte din lotul României care se va deplasa la Amsterdam, în Olanda, pentru Campionatul European de tineret, programat în perioada 12-15 iulie. *„Vasilache a optat pentru Europenele de tineret de săptămîna viitoare și nu s-a mai deplasat în Grecia, pentru că ar fi fost obositoare ambele deplasări. Acum el se află în pregătiri la Poiana Brașov de unde va pleca direct spre Amsterdam.“* - ne-a declarat antrenorul emerit Ioan Butnaru, tehnicianul care-l pregătește pe Ștefan Vasilache. În aceste condiții ieșeanul nu-și va putea apăra titlul balcanic obținut în februarie, la concursul în sală programat la Atena, lucru pe care-l poate face însă Daniel Oniciuc, care a obținut o performanță similară în proba de 1500 m. Mai mult, prof. Ursanu și-a declarat speranța că elevii săi se pot înscrie în cursa pentru medalii, în condițiile în care trei dintre ei (Zamfir, Oniciuc și Hagimă) s-au impus recent la Campionatele Naționale și Internaționale ale României. **(L. MINUT)**

Don King îi aruncă mănușa lui Lennox Lewis

Cunoscutul impresar de box american Don King i-a oferit 12 milioane și jumătate de dolari britanicului Lennox Lewis, pentru revanșa meciului cu Hasim Rahman, campionul mondial en-titre al categoriei grea. King a propus ca dată de disputare a meciului ziua de 6 octombrie, fără a menționa locul de desfășurare. ***„Hasim Rahman este gata să boxeze cu Lennox Lewis oricînd și oriunde. Atît că trebuie să ne limpezim din confuzia care ne domină acum mințile și să vedem cine este adevăratul campion mondial“***, spune Don King.

Lennox Lewis este considerat în continuare campionul mondial al greilor, afirmă promotorul lui Rahman, cel care uimea întreaga lume a boxului profesionist, după victoria din aprilie. ***„Există o mulțime de rău-voitori care vin și spun că nu cred pînă nu văd. Dacă ar fi după ei, s-ar părea că Hasim n-a cîștigat, înțelegeți ce vreau să spun. La fel au venit și mi-au spus cînd Holyfield urma să boxeze cu Tyson. Eu unul nu pricep și pace cum unii încearcă să facă din învins învingător și din învingător învins“***, completează Don King.

Pe 21 iunie, un tribunal federal hotărîse că Rahman nu are voie să-și pună centurile în joc timp de 18 luni, dacă nu-i oferă revansa lui Lewis, conform unui acord anterior luptei din Africa de Sud. ■

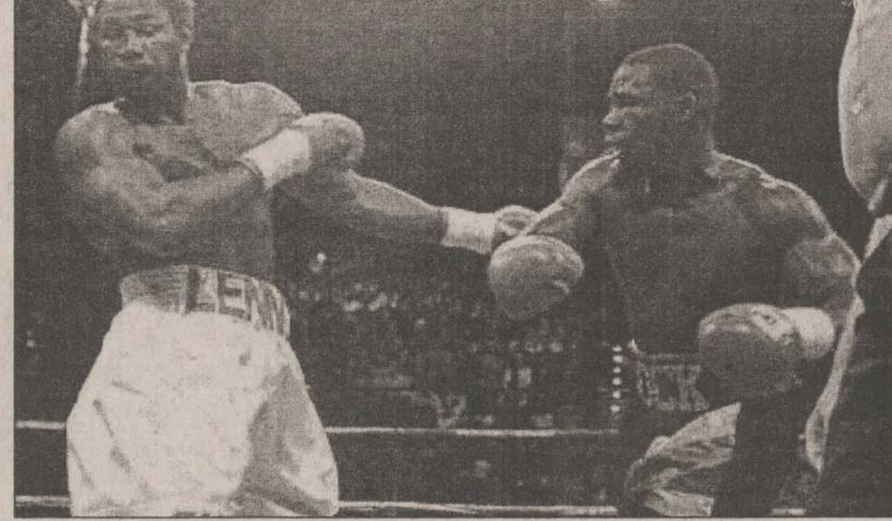

Lennox Lewis (stînga), în meciul în care a fost umilit de Rahman

Vedete în tribune, vedete în teren

■ *sub ochii lui Samarranch și ai Prințului Albert, atleții s-au întrecut în mari performanțe pe stadionul din Lausanne*

Concursul de la Lausanne, „Athletissima“, contînd ca miting de categoria I în Marele Premiu IAAF,, s-a bucurat de prezența în tribune a lui Juan Antonio Samaranch, președintele Comitetului International Olimpic, aflat la una dintre ultimele sale aparitii publice, înainte de alegerea noului lider al mișcării olimpice mondiale. Alături de el, președintele IAAF, Lamine Diack și Prințul Albert de Monaco, președintele de onoare al Fundației Atletice Internaționale, au completat tabloul lumii bune din tribunele stadionului „La Pontaise“ de pe malul lacului „Léman“.

Lume bună a fost nu numai în tribune, ci și pe teren sau pe pistă, fiindcă întotdeauna, prestigiul „Athletissimei“ a concurat cu cel al marilor mitinguri de „Golden League“. Însă, fată de anul trecut, a fost o vreme excelentă la Lausanne și performanțele nu s-au lăsat așteptate. Poate cea mai puternică impresie a acestui concurs a fost făcută de algerianul *Ali Saidi-Sief,* vicecampion olimpic la 5000 m, care a concurat în proba de 1500 m. Saidi-Sief l-a învins categoric pe campionul olimpic, Noah Ngeny (Kenya). Algerianul a pornit lent, s-a odihnit în pluton, dar a avut un finiș devastator, presărîndu-i pe drum pe Kiptoo, Lelei și, în special, pe Ngeny și realizînd un exceptional record personal: 3:29,51. Nu știm ce s-ar fi întîmplat dacă în cursă ar fi fost și recordmanul mondial El Guerrouj (care evită această distanță în concursurile de Grand-Prix), dar se poate prevedea o dispută fantastică la Mondiale, cu trio-ul El-Guerrouj - Ngeny- Saidi-Sief în prim plan. O altă cursă de neuitat a fost cea masculină de 400 m garduri, în care campionul olimpic *Angelo Taylor* (SUA) a smuls, literalmente, pe ultimii metri victoria francezului Stéphane Diagana, la fel cum a făcut la Sydney cu sauditul Hadi Soua'an Al-Somaily. Angelo a reușit o premieră pentru acest sezon, reușind pentru prima dată un timp sub 48 de secunde (47,95 s). După Diagana, pe pozitia a treia s-a clasat revelația stagiunii, japonezul Dai Tamesue, iar Somaily a ieșit pe locul V. Spectatorii elvețieni au rămas încîntati de evoluția favoritului lor, ***André Bucher***, în cursa de 800 m. Pe ultimii metri, Bucher s-a văzut atacat de sud-africanul Hezekiel Sepeng și kenyanul William Chirchir, dar elvetianul a prins noi puteri și a terminat cursa în 1:43,58 timp care îi depășește cea mai bună performanță a anului, obtinută de Bucher la „Golden Gala“, concurs în care a fost bine întins de rusul Borzakovski. O mare surpriză a fost produsă de veteranul kenyan ***Paul Bitok*** (vicecampion olimpic la 5000 m în 1992 și 1996) care a reușit să cîștige pe distanța de 3000 m (7:32,61) în fața mai tinerilor și mai bine cotaților compatrioți, John Kibowen și Sammy Kipketer.

Nu a fost, însă, doar ziua alergătorilor de cursă lungă, probele de 100 m fiind onorate de prezența superstarurilor ***Marion Jones*** și ***Maurice Greene.*** La feminin, Marion a fost împiedicată de un vînt potrivnic și de un start slab și a trebuit să sprinteze fantastic pentru a o învinge, în 11,04 s, pe bahameza Chandra Sturrup. ***„N-a fost chiar cea mai bună cursă a mea. Chandra a alergat excepțional, iar eu sînt sănătoasă și fericită. Nu chiar în viața personale, dar orice lucru trebuie să fie la locul lui“,*** a spus Marion. În schimb, nici prietenul său Ato Boldon, nici starul în devenire britanic Dwain Chambers nu au avut ce să-i facă lui Greene, care a egalat topul sezonal (9,90 s), care-i aparținea. Să remarcăm faptul că SUA par a avea o nouă lideră de temut în cursa de 100 m garduri, ***Jenny Adams***, care a cîștigat cu un excelent timp de 12,68 s, în fața celebrelor Glory Alozie și Delloreen London și a veteranei Gail Devers. Ceea ce este neobișnuit, este faptul că, spre deosebire de majoritatea sprinterelor americane, Jenny nu este o atletă de culoare.

Prezența românească la „Athletissima“ a fost cît se poate de discretă: Eva Miklos (6,43 m) a fost a cincea la lungime, Oana Pantelimon a sărit 1,85 la înălțime și s-a clasat a 11-a, iar Simona Ionescu a fost iepurele cursei de 800 m.

Alte rezultate la masculin: ***Ramon Clay*** (SUA) - 22,09 s pe 200 m; ***Avard Moncur*** (Bahamas) - 45,12 s pe 400 m; ***Añier Garcia*** (Cuba) - 13,24 s; ***Savante Stringfellow*** (SUA) - 8,28 m la lungime; Jeff Hartwig (SUA) - 5,90 m la prăjină; ***Jan Zelezny*** (Cehia) - 89,94 m la suliță.

Feminin: ***Irina Mistiukevici*** (Rusia) - 1:58,80 pe 800 m; ***Asmae Leghzaoui*** (Maroc) - 8:39,89 la 3000 m; ***Nezha Bidouane*** (Maroc) - 54,02 s pe 400 m garduri; ***Olga Rubliova*** (Rusia) - 6,59 m la lungime; ***Inha Babakova*** (Ucraina) - 2,03 m la înălțime.

În această seară, pe „Stade de France“ celebra arenă care a găzduit finala Cupei Mondiale la fotbal, are loc cea de-a doua etapă a circuitului „Golden League“, concursul „Gaz de France“, cu participarea supervedetelor atletismului românesc, Violeta Szekely (1500 m) și Gabriela Szabo (5000 m). Violeta se va înfrunta cu americana Suzy Hamilton, portugheza Carla Sacramento și rusoaica Natalia Gorelova, iar Gabi speră să se revanșeze în fața rusoaicelor Egorova și Zadorojnaia, care au umilit-o la Roma. Din România, vor mai participa săritoarele în înălțime Monica Dinescu și Oana Pantelimon, precum și Luminița Gogîrlea, „iepurele tradițional“ al Gabrielei Szabo, la 5000 m. **(Nic. G)**

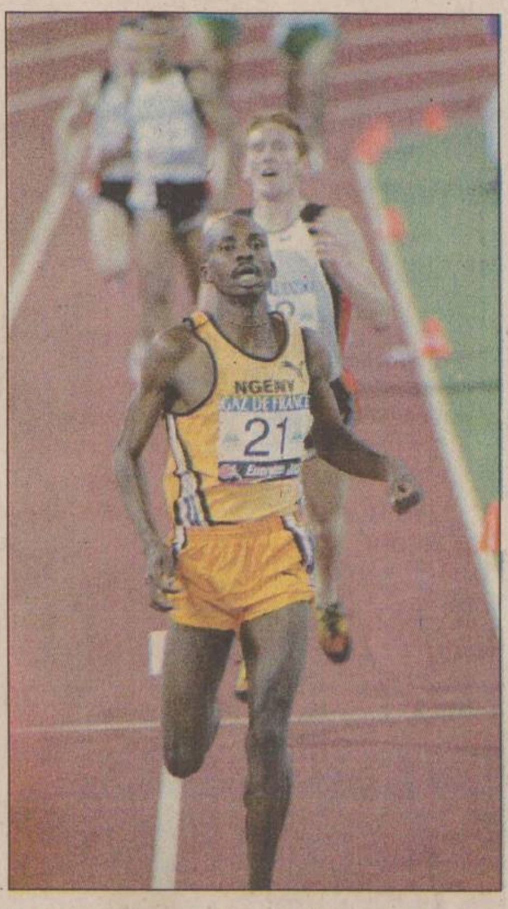

Noah Ngeny este departe de forma arătată anul trecut, la Olimpiadă

PANORAMIC

Doi cicliști ieșeni la Balcaniada de ciclism

Opt cicliști de la CSM Iași au plecat astăzi spre Tulcea, acolo unde în perioada 7-9 iulie sînt programate Campionatele Naționale de juniori și seniori. În competițiile de juniori ieșenii au șanse mari la medalii și chiar titlu, cei mai îndreptățiți fiind Radu Panciuc și Ciprian Ionescu, ambii urmînd să plece apoi direct în Turcia, la Balcaniada de juniori mari, competiție care se va desfășura în perioada 12-15 iulie. De remarcat că delegația ieșeană a întîmpinat probleme în a-și asigura condiții de masă și cazare, rezolvarea venind doar în urma unui împrumut de 9 milioane de lei făcut de președintele Adrian Poeană, pînă la sosirea subvenției bugetare. **(L.M.)**

Scurtu, antrenor la Fujiyama

După ce președintele AS Fujiyama, Constantin Căliman (3 dan) a anunțat că nu se va mai ocupa de pregătirea sportivilor legitimați la clubul care a fost desemnat al treilea în ierarhia MTS pe anul trecut la secția probe neolimpice, s-a găsit o soluție pentru ca acesta să nu se desființeze. Astfel, Marian Scurtu (2 dan), multiplu medaliat la competiții naționale și internaționale, a preluat sarcinile de a-i pregăti pe karateka de la Fujiyama. Rămîne de văzut dacă vor fi găsite și resursele financiare necesare participării sportivilor la turneele importante din țară și peste hotare sau activitatea clubului se va menține la nivelul educației fizice și mentale. Deocamdată, deși este vacanță, Fujiyama continuă selecțiile la nivelul copiilor și juniorilor.

Doar în optimi la sabie feminin

Sportivele române Irina Drăghici și Cătălina Gheorghițoaia au fost eliminate în optimile de finală ale probei de sabie individual din cadrul Campionatelor Europene de scrimă de la Koblenz. Drăghici a fost învinsă cu 15-12 de sportiva italiană Ilaria Bianco, în timp ce Cătălina Gheorghițoaia a pierdut cu 11-15 în fata rusoaicei Elena Nesaeva. În semifinale s-au calificat Nesaeva, Banco, unguroiaca Orsolya Nagy și germana Sandra Benad.

Galatasaray a învins la Zürich

Galatasaray Istanbul a învins, în Elveția, cu 3-1, echipa Grasshoppers Zürich, la care evoluează mijlocașul român Mihai Tararache, într-un meci de pregătire. Golurile echipei Galatasaray au fost înscrise de Umit Davala, în minutele 19 și 45 și Umit Karan '50. Pentru formația Grasshopper a marcat Ippoliti, în minutul 22. ***„După numai o săptămînă de pregătire am evoluat bine în meciul cu Grasshoppers, care se antrenează de o lună“***, a spus antrenorul formației Galatasaray, Mircea Lucescu.

Lazio a renunțat la Rivaldo

Responsabilii clubului Lazio au declarat că renunță să-l mai achiziționeze pe atacantul brazilian al Barcelonei, Rivaldo. Președintele clubului italian, Sergio Cragnotti, a renunțat să-și asigure serviciile jucătorului brazilian, deoarece conducerea Barcelonei a decis să mărească suma cerută în schimbul transferului lui Rivaldo. Cragnotti a oferit 41,5 milioane de dolari pentru achiziționarea atacantului brazilian. Este cel de-al doilea eșec înregistrat de oficialii grupării din Roma pe piața transferurilor de jucători, după ce mijloașul portughez al Fiorentinei, Rui Costa, a fost transferat la AC Milan, pentru 37 de milioane de dolari, deși de serviciile acestuia s-au interesat și conducătorii lui Lazio.

Cine îl oprește pe Ivanisevic?

■ *croatul este primul tenisman posesor de wild card calificat în semifinalele turneului londonez*

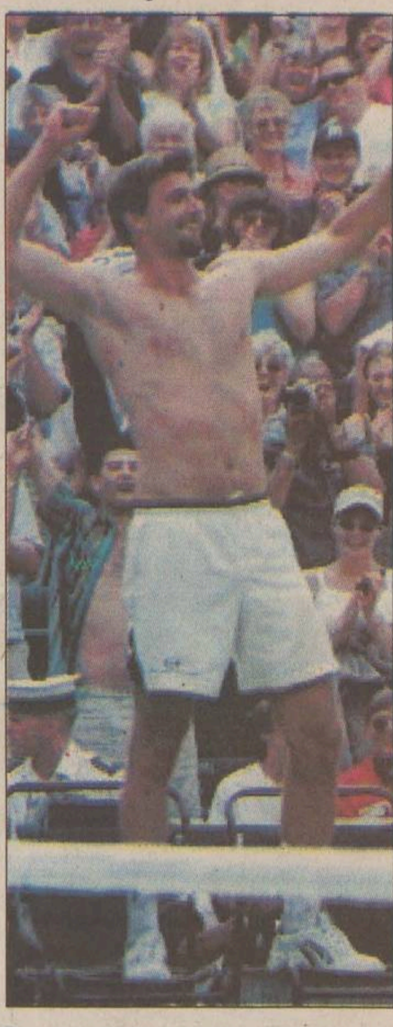

Ivanisevic este un exemplu perfect că în tenis valoarea nu ține cont de vîrstă

Primul calificat în semifinalele de simplu masculin ale turneului de la Wimbledon a fost australianul Patrick Rafter (cap de serie nr. 3), care l-a învins cu 6-1, 6-3, 7-6 pe suedezul Thomas Enqvist (nr. 10). Rafter s-a calificat pentru a treia oară la rînd în semifinalele turneului de la Wimbledon, făcîndu-și jocul de serviciu - voleu și adjudecîndu-și primele trei gameuri ale meciului. Enqvist, calificat pînă în această fază fără să fi pierdut vreun set, a părut a nu-și găsi ritmul pe terenul nr. 1. El a comis 13 duble greșeli, nereușind în mai multe rînduri să-l paseze pe Rafter, venit mereu la fileu. Rafter, învins anul trecut în finală de Pete Sampras, a realizat șase break-uri pe durata meciului, pierzînd o singură dată pe propriul serviciu. Și spectatorii au fost de partea australianului, care a declarat că acesta ar putea fi ultimul său an în circuitul profesionist. Patrick va juca astăzi în semifinale împotriva americanului Andre Agassi, care l-a învins în patru seturi pe francezul Nicolas Escude. Agassi cîștigase trei din cele patru meciuri jucate anterior cu Escude. Al doilea favorit al turneului londonez se califică astfel pentru a cincea oară în penultima fază a competiției. Deși Agassi a început bine meciul, detașîndu-se la 3-1, Escude, cap de serie nr. 24, a revenit și a forțat tie-break-ul, pe care l-a cîștigat la 3. A fost momentul în care Agassi a început să returneze exceptional, arma cu care și-a învins adversarul în următoarele trei seturi, cîștigate la 3, la 4 și la 2. Americanul în vîrstă de 31 de ani, care a cîștigat pe iarba londoneză în 1992, este singurul deținător al trofeului la Wimbledon rămas pe tabloul principal al turneului.

Veteranul Goran Ivanisevic și-a continuat seria incredibilă și l-a învins în sferturi pe favoritul numărul 4, Marat Safin. Rusul a cedat cu 6-7, 5-7, 6-3, 6-7 în fața croatului care pare să-și fi regăsit forma ce l-a propulsat în trei finale la Wimbledon (1992, 1994, 1998). Goran Ivanisevic, care va împlini 30 de ani pe 13 septembrie, ocupă în prezent locul 83 în clasamentul ATP. A cîștigat în carieră 21 de turnee la simplu și 9 la dublu, acumulînd din premii suma de peste 18,5 milioane de dolari. Ivanisevic i-a servit rusului o adevărată lecție de joc pe iarbă, dominîndu-l cu serviciile sale bombă (a servit nu mai puțin de 30 de ași!) și devenind primul tenisman posesor de wild card calificat în semifinalele turneului londonez.

Ivanisevic joacă azi în semifinale cu favoritul gazdelor, tenismanul britanic Tim Henman, cap de serie nr. 6, care l-a învins în patru seturi pe tînărul elvețian Roger Federer. Încurajat de cei 14.000 de spectatori prezenți pe terenul central, Henman a cîștigat primele două seturi, 7-5 și 7-6 (tiebreak adjudecat la 6). Jucătorul elvețian, în vîrstă de 19 ani, cel care îl eliminase în turul anterior pe Pete Sampras, învingator în precedentele patru ediții, a revenit în setul al treilea, pe care l-a cîștigat cu 6-2. Henman și-a păstrat sîngele rece în momentele decisive ale setului patru, cîștigat la tie-break, cu 8-6 și are în continuare șansa de a deveni primul britanic care triumfă la Wimbledon din 1936 încoace. ■

Bitang nu mai face față

■ *„mîna dreaptă“ a lui Octavian Belu ar putea renunța la funcția de antrenor al lotului național de gimnastică*

Tehnicianul ***Mariana Bitang*** a declarat că ar putea renunța, în cadrul sedinței de marti a Biroului Federal al Federației Române de Gimnastică, la functia de antrenor al lotului national feminin de gimnastică. ***„Nu invoc, în primul rînd, vreo problemă financiară și nici nu am conflicte cu federația, dar, de o lungă perioadă de timp, a trebuit să mă ocup de prea multe, să fiu și coregraf, și medic, să rezolv și probleme organizatorice. Nu mai pot face față, am ajuns într-o situație de epuizare fizică, pentru că de 16 ani nu am avut concediu. Trebuie să-mi reevaluez prioritățile. În ședința de marți a Biroului Federal, voi da un răspuns definitiv, dar, în proporție de 90%, nu mai rămîn la lotul național“***, a spus Bitang. Antrenoarea lotului național de gimnastică a adăugat că a primit și cîteva oferte de a antrena în străinătate, dar, în acest moment, prioritatea este copilul său, în vîrstă de 14 ani.

Mariana Bitang și antrenorul coordonator al lotului național feminin, Octavian Belu **(foto)**, nu au mai participat, în ultimele zile, la antrenamentele echipei naționale. Octavian Belu a declarat că este solidar cu Mariana Bitang și că îi respectă decizia. ***„Deocamdată, nu văd care sînt posibilitățile reale de a mai continua munca în aceste condiții. Aștept un semn din partea federației, pentru că singur nu pot face față problemelor de la lotul național. Nu știu ce o să se întîmple în continuare și nici nu pot lua o decizie în acest moment. Oricum, nu este posibil ca la lotul național să nu avem coregraf, medic și o persoană care să se ocupe de treburile organizatorice. Se tot spune că nimeni nu este de neînlocuit și, după 20 de ani de muncă, mă gîndesc că și eu aș putea beneficia de același tratament“***, a spus Belu.

Președintele Federatiei Române de Gimnastică, Nicolae Vieru, a declarat că Belu și Bitang și-au luat cîteva zile libere. ***„Cei doi antrenori și-au luat cîteva zile libere, dar ei se află la Deva. Ca în orice echipă, mai apar și probleme. Nu sînt probleme de ordin financiar, ci probleme organizatorice și de lipsă de cadre. Oricum, vom rezolva aceste lucruri în ședința de marți a Biroului Federal“***, a precizat Vieru.

Antrenorii Octavian Belu și Mariana Bitang au mai intenționat să se retragă de la conducerea lotului national feminin de gimnastică și în 1998, invocînd probleme financiare, în special legate de nivelul salariilor. În urma intervenției reprezentantilor Ministerului Tineretului și Sportului, cei doi antrenori au rămas în functii. ■

o luna cafea pe gratis!
INSTANT PRESS
Mo
Cum s-a
Iași, pe c
săptămînal 1 kg
din cea mai bună cafea poți cîștiga cu un singur abonament la
Monitorul
În plus, vecinii tăi vor primi Monitorul acasă, gratuit, timp de o săptămînă.
LA PRIMA ORĂ, ACASĂ
Tel. 216.117
Următoarea tragere la sorți va avea loc vineri 6 iulie în cadrul emisiunii "Bună-i dimineața!" Antena 1 - TV BIT, orele 7-9.00

SABINI IMPEX Dealer Dacia
comercializează întreaga gamă de autoturisme DACIA și vă invită să vizitați SALONUL AUTO din str. Păcurari 143.
Pînă pe 30.07.2001
dacă duci o mașină la dezmembrat
la REMAT Iași, Pașcani sau Tg. Frumos
primești o REDUCERE de 10.000.000 la fiecare mașină nouă cumpărată!
Tel.: 032/111 888, fax: 032/257 807

VEGA
Unic distribuitor
CESAROM
vînzări an gross și an detail
Tel./fax: 032-230761; 231204; 131908
Str. Sf. Lazăr 33, Iași, România

Servicii Cadastrale SRL
Firmă autorizată de Oficiul Județean de Cadastru, Geodezie și Cartografie Iași
Execută:
- **documentații tehnice cadastrale** (planuri de amplasament) necesare înscrierii în CARTEA FUNCIARĂ
- **planuri de situație** pentru eliberarea AUTORIZAȚIEI DE CONSTRUCȚIE
Pentru efectuarea documentațiilor sînt necesare: actul de proprietate al imobilului și actele de identitate ale proprietarilor.
Iași, str. Sf. Lazăr nr. 27, et 2, tel/fax: 032/240.710

de 100 de ori
GRATIS
Cumpără în perioada 22 iunie - 31 august 2001 gresie, faianță și obiecte sanitare CESAROM și poți primi înapoi valoarea integrală a produselor, indiferent de cantitatea cumpărată.

Trimite până la 15 septembrie, pe adresa CP 25 OP 35, București, sector 5, o fotografie cu baia, bucătăria sau holul amenajat cu produsele CESAROM însoțită de copia facturii cu care le-ai achitat și datele tale personale (nume, prenume, adresa și numărul de telefon).

Decorează-ți casa cu gresie, faianță și obiecte sanitare CESAROM. Participă și te poți afla printre câștigători! Promoția este valabilă în magazinele partenerilor CESAROM din orașul tău.

Câștigătorii vor fi contactați telefonic de reprezentanții CESAROM. Lista completă a celor 100 de câștigători va fi publicată în EVENIMENTUL ZILEI și Jurnalul Național din data de 24 septembrie 2001.

Angajații CESAROM și familiile lor nu pot participa la această promoție.

Ceramica de CESAROM

Grăbește-te! Fii unul dintre cei 100 de câștigători!

B.C.U. „M. EMINESCU" IAȘI

CITIȚI ÎN PAGINA 5A

România primește 50 milioane de dolari de la Banca Mondială

CITIȚI ÎN PAGINA 8A

Cataramă, acuzat de crimă

NORD'EST
100.4 FM
RADIO

Nr. 159 (3058)
16 PAGINI
4000 LEI

Publicație a Grupului de Media Monitorul – Curentul

Ziarul care stă de vorbă cu oamenii

Monitorul

SÎMBĂTĂ, 7 IULIE 2001

Înainte de a anunța Poliția, Salvarea sau Pompierii, sunați la
MONITORUL
271.271

www.monitorul.ro

Pariu cu moartea

■ în cîteva minute, echipa de intervenție de la Urgențe trebuie să salveze o viață ■ un ziarist de la „Monitorul“ a fost martor, o noapte întreagă, la această cursă contracronometru ■

Liniștea care înghite orașul noapte de noapte este spartă, în ritm de salvare, de gemetele și bolboroselile nefericiților fără sănătatea întreagă. Iar o dată la trei nopți aceștia fac cunoștință cu echipa de medici condusă de ***dr. Tudor Ciuhodaru,*** șeful Unității de Primire Urgențe (UPU) din cadrul Spitalului de Urgențe. Aici lucrează un fel de veri ai actorilor din mult apreciatul serial TV „E.R.“. Numai că medicii de aici se confruntă cu dureri și sînge, iar dacă ar greși, nu le-ar da nimeni o pauză de cafea și pacientul înapoi. Altă deosebire importantă față de cei din serial este că urgentiștii de la Iași au aparatura și dotările cu care omologii lor din Statele Unite ale Americii s-ar fi ferit să filmeze chiar și cu douăzeci de ani înainte.

„Noi facem și abia după aceea punem diagnosticul“

La lumina neonului de serviciu și cu o țigară în mînă, aproape furată programului de gardă, doctorul Ciuhodaru mărturisește marea încercare a medicului de urgențe: așteptarea. De fiecare dată cînd se apropie o mașină, privirile se îndreaptă către spațiul de la intrare, iar oamenii lui Hipocrate transpiră a încordare. Încordarea omului trecut prin prea multe, dar pregătit oricînd. Dar mașinile de ambulanță nu se lasă prea mult așteptate. Este ora 21.00 și primul pacient al nopții este adus în sunet de sirenă. O comă de gradul III.

Un bărbat de 32 de ani, căruia medicii aveau să-i pună diagnosticul de preintoxicație cu fenobarbital, pe fondul unui etilism acut. L-a găsit un frate în casă, dar a crezut că doar doarme, așa că barbituricele își fac de cap de aproape 24 de ore în sistemul nervos al lui ***Mihai Budurei.*** Toată echipa UPU se îndreaptă către om, iar fiecare face ce știe că are de făcut, doar că mult mai repede decît de obicei. Minimul necesar, dar suficient pînă cînd alți medici coboară din secțiile spitalului și hotărăsc ce este de făcut. Medicul de gardă din Reanimare, o doamnă cu experiență de decenii, știe că va avea o nouă misiune, una care nu-i va da liniște în ceasurile care vin. **(Doru COBUZ)**

Continuare în pagina 2A

După fiecare resuscitare reușită, medicii aud mereu întrebarea: „Am murit?“

Statul pune la zid datornicii la întreținere

■ cine nu-și plătește facturile în 30 de zile, va suporta penalități duble față de cele de acum ■ după 60 de zile de la emiterea facturii, serviciul va fi suspendat ■ în aceste condiții, este de așteptat ca datoriile populației către regii să crească ■

Din luna august ieșenii vor avea mai puțin timp la dispoziție să-și achite facturile la întreținere. În cazul în care nu își vor plăti consumurile în maxim 30 de zile de la emiterea facturilor, ei vor fi penalizați pentru fiecare zi de întîrziere cu 0,5% din valoarea datoriilor, iar după 60 de zile vor rămîne fără utilități. Acestea sînt, pe scurt, noile reglemetări existente în Legea serviciilor publice de gospodărire comunală, publicată în Monitorul Oficial din 28 iunie.

„Este o reglementare foarte drastică, care cred că va duce la creșterea datoriilor populației. Cred că numărul celor care vor fi debranșați de la utilități va crește semnificativ. Vom avea cartiere întregi în Iași, unde nu va curge nici apa caldă, nici apa rece“, a declarat ***Ioan Rață,*** președintele Grupului asociațiilor de proprietari și locatari.

Prin serviciile de gospodărire comunală se înțelege alimentarea cu apă, canalizarea și epurarea apelor uzate și pluviale, salubrizarea localităților, alimentarea cu energie termică produsă centralizat, alimentarea cu gaze naturale și energie electrică. Pînă acum, la majoritatea serviciilor publice, ieșenii trebuiau să achite facturile în 30 de zile de la emiterea lor. Dacă acest lucru nu se întîmpla, ei erau penalizați pentru fiecare zi de întîrziere cu 0,2% din valoarea facturii timp de 45 de zile. După expirarea celor 75 de zile, regiile puteau sista serviciile și suspenda contractele de furnizare. ***„Nu am aflat încă oficial noile termene impuse și, ca atare, nu pot spune care vor fi consecințele“,*** a declarat ieri Gheorghe Ceriu, directorul filialei ieșene a SC Distrigaz Nord. **(Răzvan MOLDOVEANU)**

Continuare în pagina 2A

Copil de-o lună lăsat să moară pe tarla

■ micuțul Mihăiță Dobru, din Rădeni, a murit din cauza insolației ■ neavînd cu cine să-l lase acasă, părinții l-au luat cu ei la prășit, lăsîndu-l într-un coș pe marginea tarlalei ■

Groaza și disperarea au pus stăpînire ieri pe membrii familiei Dobru, din satul Rădeni, comuna Trifești: fiul lor, Mihăiță, care avea numai o lună, a murit în brațele lor din cauza insolației. Cei doi părinți, care aveau de prășit o bucată bună de teren, l-au luat cu ei, la cîmp, și pe cel mic. Băiețelul, pus într-un coș la marginea tarlalei, a stat în soare întreaga zi. Spre seară, copilulului i s-a făcut rău. Disperați, părinții l-au luat și au fugit spre magazinul din sat, singurul loc în care există un telefon. Vînzătoarea a chemat Serviciul de Ambulanță. ***„În sat nu există nici punct sanitar, nici măcar post de Poliție. Din convorbire nu am înțeles dacă pruncul mai mișcă sau este mort. Cert este că am plecat cu elicopterul. Dacă era măcar o singură șansă ca bebelușul să fie viu, merita să zburăm acolo“***, ne-a spus ***Cornel Condurat,*** pilotul elicopterului de la Stația de Ambulanță. Echipajul de urgență a găsit însă un copil mort și doi părinți disperați. ***„Femeia spunea că l-au luat cu ei pentru că nu aveau cu cine să-l lase acasă. Deși medicul a încercat să-l readucă la viață, nu s-a mai putut face nimic. Copilul era deja rece cînd am ajuns noi“***, a adăugat Cornel Condurat. **(A.T.)**

O cușcă pentru fiara din Țibănești

■ pentru Petru Gavrilaș, violul e ca fumatul ■ cu patru violuri la activ, el deține recordul ultimilor ani ■ ultima victimă este o fetiță de 13 ani ■ de fiecare dată a scăpat ieftin, o dată fiind eliberat înainte de termen, iar în alte două rînduri înțelegîndu-se cu victimele ■

O fetiță de numai 13 ani a fost bătută și violată cu sălbăticie într-un lan de porumb. Ieri, procurorii Parchetului de pe lîngă Judecătoria Iași au emis un mandat de arestare preventivă pe numele lui ***Petru Gavrilaș*** (26 de ani) din Țibănești sub acuzația de viol. Din cercetările efectuate de polițiști a reieșit că, la sfîrșitul săptămînii trecute, bărbatul s-a dus la sora lui în comuna Popricani, a consumat băuturi alcoolice, după care a plecat la discotecă. Aici, el a intrat în vorbă cu minora C.P. (13 ani) pe care a convins-o să iasă afară la o plimbare. La numai cîțiva metri de discotecă se afla un lan de porumb. La un moment dat, Gavrilaș a prins-o de mînă pe fetiță și a tîrît-o printre strujeni. După ce a primit mai multe lovituri cu pumnii în zona feței, minora a fost violată cu sălbăticie timp de o jumătate de oră. Satisfăcut, obsedatul sexual a plecat apoi liniștit, abandonîndu-și victima în lanul de porumb. **(Cătălin ȘTEFĂNESCU)**

Continuare în pagina 3A

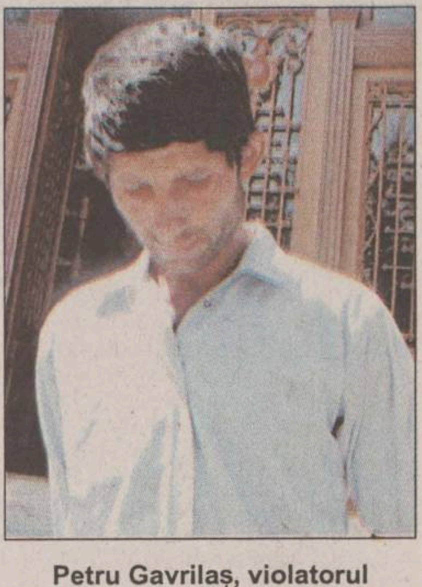

Petru Gavrilaș, violatorul din Țibănești

azi

Meteo:

Vremea va fi deveni în general frumoasă, dar va rămîne ușor instabilă după-amiaza și seara, cînd local, la munte și deal, și izolat în rest, se vor produce averse temporare de ploaie și descărcări electrice. Termic, vremea se va încălzi treptat. Cerul va mai prezenta înnorări temporare, mai accentuate în cursul după-amiezii și seara. Vîntul va sufla slab la moderat și va predomina din sector NV la început, apoi din SV. Sîmbătă, temperatura aerului va înregistra valori maxime cuprinse între 24° și 29° C, și valori minime între 12° și 18° C iar duminică, temperatura aerului va înregistra valori maxime cuprinse între 24° și 30° C, și valori minime între 14° și 19° C . (I.N.M.H. - Bacău)

Radar: Aparatul radar va fi amplasat astăzi pe ruta Iași-Ciortești, iar în municipiul Iași în Calea Chișinăului, șoseaua Bucium și bulevarul Independenței.

Lovitură de teatru în PNȚCD

Andrei Marga și-a dat demisia

Andrei Marga **(foto)** pleacă din fruntea PNȚCD la fel de surprinzător cum a apărut. Printr-o scrisoare surpriză, adresată primvicepreședintelui ***Vasile Lupu,*** Marga a anunțat că demisionează de la conducerea PNȚCD. Motivul invocat în scrisoare este menținerea în funcțiile de conducere ale PNȚCD a unor persoane cu imaginea pătată. Cei vizați de declarațiile de adio ale lui Marga au reacționat foarte dur. Vicepreședintele ***Ioan Mureșan*** a afirmat că lui Marga i-a fost greu să se adapteze ***„stilului și culturii politice“*** din PNȚCD. ***„A fost pregătit pentru cadrele partidului comunist, și nu pentru PNȚCD“,*** a spus Mureșan. Vicepreședintele Radu Sîrbu consideră că președintele PNȚCD nu a avut demnitatea și bărbăția de a discuta cu membrii BNC. În fine, vicepreședintele PNȚCD, Constantin Dudu Ionescu, a apreciat că demisia lui Marga este determinată de ***„incapacitatea acestuia de a înțelege să facă politică“.***

Amănunte în pagina 8A

Ion Iliescu pune umărul la îngroparea dosarelor preoților

■ președintele consideră că Legea Ticu a încălcat principiul constituțional al neamestecului statului în treburile bisericii

Președintele ***Ion Iliescu*** consideră că Legea accesului la dosarele fostei Securități a încălcat principiul constituțional al neamestecului statului în treburile bisericii. Șeful statului a declarat ieri că Biserica nu face parte din structurile statului, separația bisericii de stat fiind ***„un principiu constituțional“***. Președintele Iliescu a subliniat că nici o instituție de stat ***„nu poate decide în materie de biserică“*** și, din acest punct de vedere, Legea Ticu „a greșit“. ***Ticu Dumitrescu*** a reacționat cu sarcasm la declarația lui Iliescu. ***„Mă întreb: chiar mai are de gînd să candideze pentru încă un mandat? Numai așa îmi explic poziția dumnealui. O face demagogic, pregătindu-și, probabil, măcar, revenirea în fruntea PSD“***, a declarat acesta. Sfîntul Sinod al Bisericii Ortodoxe Române (BOR) consideră necesară exceptarea preoților din rîndul categoriilor profesionale vizate de Legea Ticu. Sfîntul Sinod apreciază că, astfel, apără ***„Taina Mărturisirii ca instituție sacră și intangibilă, precum și autonomia cultelor, care au propriile lor instanțe de judecată canonică și morală“***. Comisia SRI, care a propus prima exceptarea preoților de la lege, va analiza, la întîlnirea programată luni cu Colegiul CNSAS, subiectele în divergență pentru a elabora forma finală a proiectului de modificare a Legii dosarelor.

Năstase: „Nu copiii, ci profesorii sînt handicapați“

■ premierul și-a dat drumul la gură în timpul teleconferinței cu prefecții

Premierul ***Adrian Năstase*** s-a dat ieri în stambă la teleconferința periodică cu prefecții, declarînd că profesorii „sînt handicapați“. Totul a plecat de la criticile aduse Ministerului Educației, acuzat pentru faptul că nu a desființat normele didactice și că menține în funcțiune școli ***„fără elevi, dar cu profesori“. „Dacă Ministerul Educației nu vrea să se implice, putem pune pe altcineva“***, a spus premierul. El a susținut că, în urma inventarierii numărului copiilor din învățămîntul special, a rezultat că există ***„cu 8.000 de elevi mai puțin, însă, dacă această situație ar fi fost cunoscută, s-ar fi pierdut unele norme de profesori“. „Există imaginea unei țări pline de copii handicapați, cînd, de fapt, cei handicapați sînt profesorii“***, a spus Năstase.

Amănunte în pagina 8A

Ceaușescu a ajuns subiect de bacalaureat

■ la proba de Istorie la alegere, elevilor li s-a cerut să scrie un enunț despre participarea lui Ceaușescu la un eveniment din istoria românilor ■ „Ceaușescu a fost un om bun, dar a fost împușcat de dușmani“, este de părere un absolvent de liceu ■

Citiți în pagina 3A

Înscrie-te acum!
Miss Monitorul
Talonul în pag. 1B

RAFO

NORD'EST
100.4 FM
RADIO

ORAȘUL PE O COLOANĂ

Primăria va încheia contracte cu cei mai buni sportivi de liceu

Cei mai performanți elevi de la Liceul cu Program Sportiv vor încheia un precontract prin care se obligă ca, după terminarea studiilor, să activeze în cluburile sportive ieșene. Primăria va solicita conducerii școlii deschiderea unui capitol de finanțare pentru fiecare sportiv în parte. Astfel, în fiecare an vor fi înregistrate cheltuielile care se vor face cu fiecare elev remarcabil într-o anumită disciplină sportivă. *„Pentru că Primăria finanțează acest liceu, sîntem interesați ca talentele în care investim bani să rămînă la Iași. Dacă un sportiv va dori să activeze în altă parte decît în cluburile ieșene, atunci, la sfîrșitul liceului, el va trebui să restituie sumele care s-au cheltuit pentru dînsul. În momentul în care se angajează să semneze precontractul, sportivul va fi practic un bursier pe care municipalitatea îl sprijină financiar“*, a declarat viceprimarul ***Vasile Dumitriu.*** El a adăugat că această măsură va fi luată pentru a evita situațiile similare cu cele din fotbalul ieșean, cînd jucători în care s-au investit bani au plecat la alte cluburi din țară. **(B.P.)**

„Citadin“ a preluat stadionul din Copou

Stadionul „Emil Elexandrescu“ va trece de azi înainte în administrarea Primăriei. Viceprimarul ***Vasile Dumitriu*** a anunțat că după desființarea SC „Iași XXI“, stadionul va fi întreținut și îmbunătățit de către DSPM „Citadin“. *„În viitorul apropiat, va fi schimbată actuala centrală pe gaz, care dă un randament scăzut. Apoi, «Citadin» va asigura întreținerea stadionului și funcționarea tuturor spațiilor de sub tribune, unde în prezent este o situație de nedescris. Vă asigur, însă, că în două săptămîni de la preluare vom face o ordine totală la stadionul municipal“*, a precizat viceprimarul. El a mai spus că spațiile de sub tribună vor fi amenajate, urmînd apoi să fie închiriate, iar banii obținuți vor fi orientați exclusiv pentru modernizarea stadionului. **(B.P.)**

Un pervers sexual mai puțin, la Gară

Un bărbat a fost trimis în judecată după ce a supus la perversiuni sexuale trei copii cu vîrste cuprinse între 12 și 14 ani. Ieri, procurorii Parchetului de pe lîngă Tribunal au dispus trimiterea în judecată a numitului Constantin Dăscăleanu (27 de ani) din Iași sub acuzația de perversiuni sexuale asupra minorilor. Acesta este acuzat că, în perioada noiembrie - decembrie 2000, a racolat, pe rînd, minori în vederea întreținerii de relații sexuale orale. B.A. (12 ani), L.M. (12 ani) și S.T. (14 ani) au fost supuși la perversiuni sexuale în mod similar. Băieții erau ademeniți în vagoane de tren ce staționau pe linii în triajul CFR și, sub amenințare, erau obligați să practice sex oral cu agresorul. La data de 14 iunie acesta a fost arestat preventiv. El riscă o pedeapsă de pînă la 7 ani de închisoare. **(Cătălin ȘTEFĂNESCU)**

Fostul administrator de la „Iulius“ a vrut să mute mall-ul acasă

Fostul administrator al Complexului „Iulius Mall“, aflat în prezent în stare de arest, va apărea în fața instanței de judecată ca urmare a nu mai puțin de șase capete de acuzare formulate de procurori. ***Liviu Nuțu*** (25 ani), din Iași, era administrator al Complexului „Iulius Mall“, totodată el îndeplinind și funcția de gestionar. Conform acuzațiilor ce i se aduc, începînd cu 15 martie, Nuțu a comis mai multe furturi din depozitele pe care le avea în grijă. Astfel, el a sustras o ușă de aluminiu, cărămizi, plăci din piatră, alte materiale de construcție, pantofi, genți, precum și multe alte mărfuri în valoare de peste 225 milioane lei. Pentru unele din aceste mărfuri, el a întocmit acte false pe care le-a introdus în contabilitatea societății. La finalizarea cercetărilor, procurorii au decis să-l trimită în judecată pentru săvîrșirea infracțiunilor de delapidare, furt calificat, fals material, fals în înscrisuri sub semnătură privată, uz de fals și neglijență în serviciu. Liviu Nuțu riscă o pedeapsă de pînă la 15 ani de închisoare. **(Cătălin ȘTEFĂNESCU)**

Pariu cu moartea

■ *în cîteva minute, echipa de intervenție de la Urgențe trebuie să salveze o viață* ■ *un ziarist de la „Monitorul“ a fost martor, o noapte întreagă, la această cursă contracronometru* ■

Continuare din pagina 1A

După cîteva replici schimbate pe un ton hotărît, cei doi brancardieri au datoria de a-l duce pe bărbat în secție. Agitația, care părea că riscă să pună stăpînire pe un întreg spital, se sfîrșește brusc, lăsînd loc celorlalte urgențe care vor deschide ușa UPU.

„Medicina de urgență este abia la început la noi, dar o astfel de secție se constituie într-o etapă tranzitorie a pacienților. Cei mai mulți nu mai ajung în spital pentru că noi îi stabilizăm, le tratăm afecțiunile, în măsura în care ne stă în putere, iar unii, după ce stau aici pentru cîteva ore, se întorc la casele lor“, explică ***Tudor Ciuhodaru.*** Urgentistul este un cadru didactic cu o specializare complexă, omul gata să intervină de fiecare dată cînd cineva are nevoie: de la obstetrică-ginecologie la toxicologie, ortopedie sau chirurgie. *„Noi facem și abia după aceea punem diagnosticul“*, concluzionează medicul Ciuhodaru.

Costelino, gardianul de la poarta spitalului, a fost și el printre urgențele serii

Următoarea mașină avea să o aducă pe Alina, o fată de 20 de ani. Abia se putea mișca, iar obrajii palizi vorbeau cel mai bine despre durerea fetei. Imperturbabil, după cîteva consultări ale semnelor vitale ale fetei, pune diagnosticul de lipsă de calciu și indică administrarea unei doze intravenoase. Atitudinea, de obicei francă, a acestui medic de 32 de ani, care în fiecare zi vede cîte 100 de „cazuri“, trădează timiditatea bărbatului atunci cînd asistenta îi dă pantalonii jos pentru a-i face tinerei o injecție.

Altă mașină, alt caz. O femeie de 82 de ani, care acuză dureri ale oaselor. De data aceasta medicul ortoped de gardă vine pentru a-l ajuta pe doctorul Ciuhodaru. Nici un os rupt. *„Au găsit-o vecinii în scara blocului“*, lămurește șoferul pentru că femeia nu vrea să spună prea multe despre ea. Asistenta de pe salvare, o femeie scundă, trecută de primele tinereți și cu părul în bucle deasupra obrajilor, descoperă că și-a rupt sandalele. *„Dacă aveai benzină, dădeam o fugă pînă la mine să mă schimb“*, comentează cu resemnare către șofer. După ce se scarpină energic în cap, acesta are și el o dorință. *„Caută-mă, te rog, în cap; cred că am luat păduchi“.*

„Tare mult aș vrea să fiu acasă acum“, se tînguie bătrîna, pe tonul unui copil prea alintat. Și, dintr-o dată tună, cît să audă toată secția. *„Domnișoară, să nu îmbătrînești niciodată“*. Locotenenții doctorului Tudor Ciuhodaru, cu meseria de asistente medicale, zîmbesc ironic. Medicul știe: demență paranoică, trimitere la Spitalul nr.7.

Cățărat pe o targă, Vasile, brancardier la 21 de ani, soț și tată, deapănă povești și fumează ca turcu'. Își aduce aminte de cei trei ani cît a lucrat la turci. A început la 16 ani, dar și acum se strică de rîs cînd își aduce aminte cum a alergat cu o bucată de slănină pe un coleg „musulman“ pînă n-a mai putut. Costelino, gardianul de la poartă, are treabă cu tuburile de oxigen. Ceasul a trecut de ora 1.00, dar sus, la Chirurgie, se operează. Nu-i prea fericit Costelino pentru că, printre urgențele serii, a fost chiar el. A ridicat un tub forțat și s-a ales cu o întindere de tendon. Acum se ajută de atela de ghips care îi întărește mîna dreaptă.

„Taci tu, că nu moare!“

Tarzan, un maidanez cu spinarea mîndră și care face pe paznicul, se ridică mîrîind. Un taxi oprește cu motorul fierbinte în fața secției de urgență. Cătălin I. s-a certat cu un vecin, care s-a angajat la o firmă de protecție concurentă, și nu a reușit să îl convingă pe celălalt că tot ai lui sînt mai buni. A tras cu pumnul într-un geam, iar acum pierde sînge prin două tăieturi de pe braț. Maria, prietena lui, plînge în hohote și doar vocea hotărîtă a unei asistente pune capăt potopului de lacrimi: *„Taci tu, că nu moare!“*. Fata, mignionă și cu părul vopsit brunet, trăiește reveria mistică: *„Ți-am spus să nu mergem la petrecere. Știam eu că o să se întîmple ceva rău“*, îi reproșează ea surorii sale. Cătălin s-a ales doar cu două cusături de toată frumusețea. Abia spre patru dimineața a luat un alt taxi spre cartier.

Unitatea de Primire a Urgențelor întîmpină dimineața cu energia celor doi brancardieri care strîng gunoiul. Șterg urmele de sînge care le-au scăpat peste noapte și deschid geamul pentru a se aerisi. După 24 de ore de serviciu și zeci de pacienți, se bucură de ciripitul rîndunicilor. Undeva, la o casă vecină, un cîine bătrîn își face numărul obișnuit: urletele patrupedului par o încercare disperată de alungare a durerilor.

PRIMIRE URGENTE
H
UPU

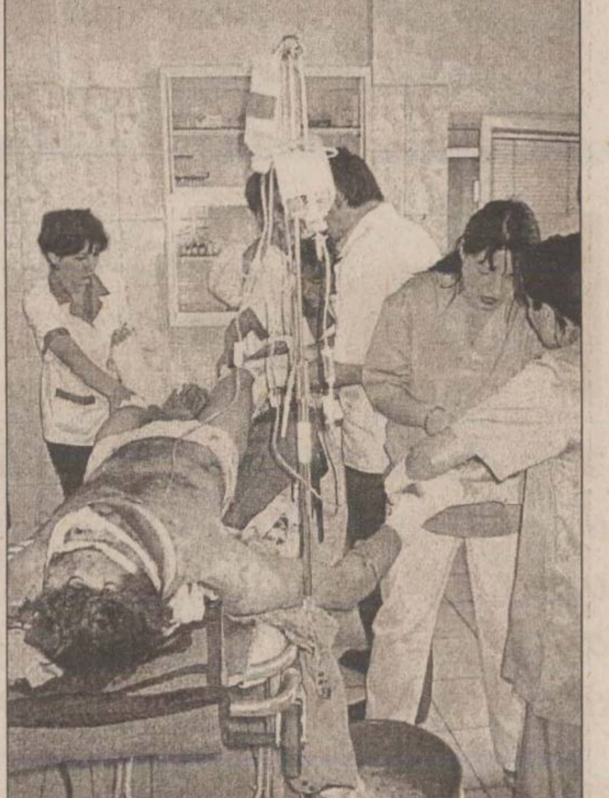

Lupta cu moartea se decide de multe ori în cîteva minute. Echipa de la Urgențe trebuie să acționeze fără ezitări

Viața maiorului Alexa a devenit extrem de complicată

■ *Dan Claudiu Mihăilă a depus o plîngere la Parchetul Militar împotriva adjunctului comandantului Poliției Municipale, acuzîndu-l de fals în declarații* ■ *în ultima săptămînă, între maior și Mihăilă s-au schimbat mai multe acuzații deosebit de grave*

Adjunctul Poliției municipiului Iași, maiorul ***Ștefan Alexa*** va fi cercetat de Parchetul Militar. Ieri, pe masa prim procurorului Ștefan Mihai a ajuns plîngerea depusă de către ***Dan Claudiu Mihăilă.*** Acesta îl acuză pe maiorul Alexa de fals în declarații precum și de faptul că ar fi determinat-o pe prietena lui să declare anumite lucruri care nu ar fi adevărate. Reamintim că adjunctul comandantului Poliției municipiului Iași a afirmat în fața ziariștilor că, la două săptămîni după ce Poliția a finalizat un dosar de înșelăciune, s-au mai depus alte plîngeri împotriva lui Mihăilă. După apariția în presă a declarațiilor acestuia, maiorul Alexa s-a întors cu 180 de grade, spunînd că s-a referit la ***Toader Mihăilă,*** tatăl lui Dan Claudiu. Schimbarea macazului poate fi considerată ciudată, mai ales că Ștefan Alexa refuză să atace fondul problemei, și anume caracterizarea pe care i-a făcut-o Mihăilă: *„Cel mai tare recuperator din Iași“*. Declarațiile maiorului Alexa au fost pe lîngă subiect, ocolind un răspuns clar la această acuzație. Ca urmare a reclamației depuse, maiorul Ștefan Alexa va fi cercetat de procurorii Parchetului Militar. *„Îl vom ancheta pe adjunctul comandantului Poliției municipiului Iași ca urmare a reclamației pe care am primit-o la adresa domniei sale. În funcție de rezultatul cercetărilor, bineînțeles că vom lua măsurile legale ce se vor impune“*, ne-a declarat Ștefan Mihai, prim procurorul Parchetului Militar Iași. **(Cătălin ȘTEFĂNESCU)**

Maiorul Alexa va răspunde întrebărilor puse de procurorii militari

Cumplit accident de circulație

■ *avînd o viteză excesivă, un locotenent de la Poliția de Frontieră a tăiat o curbă, izbindu-se frontal de o Dacie papuc* ■ *cei doi șoferi au murit pe loc* ■

Un ofițer al Poliției de Frontieră Sculeni a provocat, acum două zile, un grav accident de circulație în urma căruia și-au pierdut viața două persoane. În jurul orei 5.30 dimineața, pe raza localității Balș, două mașini s-au ciocnit violent într-o curbă la dreapta. Autoturismele au fost făcute zob în partea din față, iar șoferii au murit pe loc. Locotenentul ***Dumitru Luchian*** (27 ani), ofițer al Poliției de Frontieră Sculeni, aflat la volanul unui Opel Astra, cu numărul de înmatriculare IS-04-FHX, s-a izbit violent de o Dacie Papuc care venea din sens opus. Conform cercetărilor Poliției, cauza accidentului a fost viteza excesivă a mașinii condusă de polițist. Gonind în drum spre serviciu, ***Dumitru Luchian*** a pierdut controlul volanului în curbă, a intrat pe contrasens și nu a mai reușit să evite coliziunea cu autoturismul aflat în fața sa. În urma impactului, cei doi șoferi au murit pe loc, neavînd nici o șansă de supraviețuire datorită multiplelor traumatisme și șocului hemoragic.

Șoferul Daciei, ***Ignat Crețu*** (53 ani), transporta cu o rudă diverse produse spre piața din Hîrlău. Pasagerul din dreapta sa a scăpat ca prin urechile acului. Iulian Țurcanu (23 ani) a fost transportat cu Ambulanța la Spitalul de Urgențe, însă a fost externat după cîteva ore. Ancheta a fost preluată de Parchetul Militar, fiind vorba despre implicarea unui ofițer într-un accident de circulație. **(Fănica DUMITRAȘCU)**

Prima centrală din județ care produce energie termică și electrică

■ *acesta este rezultatul unei investiții româno-elvețiene* ■ *în România, mai există o astfel de centrală la Sibiu* ■

Odată cu reabilitarea rețelelor termice și modernizarea tuturor celor șapte centrale termice din Pașcani a demarat și proiectul de la CT5 „Ștefan cel Mare“. O cofinanțare a statului român și a celui elvețian, care a oferit un împrumut nerambursabil, va face posibilă, pînă în luna noiembrie a acestui an, existența celei de a doua centrale termice de cogenerare din țară. Avantajele acestei investiții sînt multiple: fiind dotată atît cu cazane, cît și cu un motor de cogenerare, centrala va produce atît energie termică, cît și energie electrică (la capacitatea de 500 kW/h). Astfel, RAGCL Pașcani va deveni producătoare de curent electric, pe care îl va vinde către RENEL. În opinia lui ***Marin Săvoaia,*** inginer-șef al RAGCL (beneficiar al investiției), definitivarea lucrărilor nu poate fi decît benefică: *„Regia va avea astfel o sursă în plus de finanțare, care să-i permită să nu mai depindă de datornici“*. Echipamentele sînt oferite de partea elvețiană, iar statul român asigură construcția și montajul. În ceea ce privește lucrările deja făcute, Săvoaia a arătat că *„nu există defecțiuni, parametrii fiind respectați“*. Doar CT11 nu a fost modernizată, lucrările urmînd a începe la sfîrșitul anului acestuia sau la începutul lui 2002. **(Cornel PASCU)**

RATC scumpește biletele cu 500 de lei

Prețul biletelor RATC ar putea crește în prima zi a lunii august. ***Petru Gîrlea,*** directorul regiei, va propune în ședința de pe 30 iulie a Consiliului Local, majorarea tarifului unui bilet cu două călătorii de la 7.000 de lei la 7.500 de lei. Tot atunci, șeful RATC va solicita și o creștere de preț la abonamente cu aproximativ 7%. *„Scumpirea energiei electrice precum și majorarea prețurilor la motorină și piese de schimb ne obligă să ne ajustăm și noi tarifele. Vom calcula exact influența acestora în costurile regiei și vom decide care vor fi noile prețuri“*, a spus Petru Gîrlea. Dacă solicitarea directorului RATC va fi aprobată în forma actuală, prețul unui abonament lunar valabil pe o linie va crește de la 147.000 lei la 157.000 lei, în timp ce pentru un abonament valabil pe două linii ieșenii vor fi nevoiți să scoată din buzunar 314.000 lei, cu 20.000 lei mai mult decît acum. În luna aprilie, cînd a avut loc ultima scumpire la RATC, Gîrlea a promis că pînă în toamnă nu va mai modifica tarifele. *„Am făcut această declarație în contextul în care la București se vorbea că tarifele la energie și motorină vor rămîne aceleași toată vara“*, a precizat Gîrlea. **(R.M.)**

Petru Gîrlea

S-a încheiat a doua etapă a admiterii, urmează repartizarea pe licee

A doua etapă a admiterii în clasa IX-a, etapă în care datele de pe fișele de înscriere ale elevilor au fost introduse în programul computerizat, s-a încheiat ieri. Cu toate acestea, conducerea Inspectoratului Școlar Județean (ISJ) a anunțat că mai există cîțiva restanțieri care trebuie să vină cu fișele de înscriere. *„Este vorba despre cîteva zeci de elevi care au adus fișele cu ștersături sau care au greșit ceva și apoi au dat pe deasupra cu tuș corector. Lor li s-au returant fișele urmînd ca acestea să ajungă din nou în centrele de înscriere pînă luni“*, a declarat ***Mihai Dumitriu,*** șeful ISJ. Pe lîngă aceste cazuri au mai fost semnalate situațiile a trei elevi ale căror coduri numerice personale erau greșite, caz în care s-a cerut ajutorul poliției pentru completarea corectă a formularului. După ce au fost introduse în calculator, datele din programul de admitere au fost listate și s-au afișat deja în majoritatea școlilor pentru a fi verificate de părinți și elevi. *„Pînă pe 12 iulie se vor face sesizările în legătură cu eventualele greșeli, după care, pe 13 și 14 iulie corecțiile vor fi introduse în program. După această etapă, datele din centrele de înscriere vor fi centralizate la Inspectoratul Școlar și trimise ulterior la minister“*, a mai precizat Dumitriu. La minister, în funcție de medii și de opțiuni, elevii vor fi repartizați pe licee, iar rezultatele se vor afișa în școli pe data de 21 iulie. **(Dorel CODINĂ)**

Mihai Dumitriu, șeful Inspectoratului Școlar Județean

Statul pune la zid datornicii la întreținere

■ **cine nu-și plătește facturile în 30 de zile, va suporta penalități duble față de cele de acum** ■ **după 60 de zile de la emiterea facturii, serviciul va fi suspendat**

Continuare din pagina 1A

Contactat telefonic ieri, ***Lucian Luca,*** purtătorul de cuvînt al filialei din Iași a Electrica, a spus că procedura de recuperare a datoriilor se va complica. *„Cu siguranță vom avea o creștere a datoriilor“*, a spus Luca.

La rîndul său, ***Tudor Tudose,*** purtătorul de cuvînt al Regiei „Apă-Canal“, a afirmat că măsura este ceva mai drastică. *„Ieșenii vor avea la dispoziție mai puțin timp pentru a-și plăti facturile“*, a spus Tudose.

În cazul în care asociațiile de proprietari vor fi debranșate din cauza restanțelor la întreținere, reluarea furnizării serviciilor va fi făcută în termen de maximum trei zile lucrătoare de la efectuarea plății, iar cheltuielile aferente suspendării și reluării furnizării de utilități vor fi suportate de către abonat. **(Răzvan MOLDOVEANU)**

Agenția pentru Dezvoltare Regională Nord-Est

Piatra Neamț, str. Alexandru cel Bun, nr.27 bis
tel.:033/218.071, fax:033/218.072

ORGANIZEAZĂ

în data de 18 iulie 2001, orele 10, la sediul Agenției

CONCURS

pentru ocuparea unui post de

INGINER

în cadrul filialei Iași

Condiții de participare la concurs:
- cunoașterea limbii engleze (scris, vorbit, citit);
- cunoștințe operare calculator (MSOffice, FoxPro)
- cunoștințe legislație, conform bibliografiei

Documente necesare pentru înscriere la concurs:
- copie după diploma de studii
- recomandare de la ultimul loc de muncă (unde este cazul)
- curriculum vitae
- cazier judiciar

Bibliografia se poate obține direct de la sediul Agenției sau la e-mail gocneanu@adrnordest.ro sau de la sediul Filialei Bacău, situată în sediul Consiliului Județean Iași, bd. Ștefan cel Mare și Sfînt, nr.69, camera 161.

Termenul limită de înscriere este 16 iulie 2001, orele 12, la sediul Agenției.

Ceaușescu a ajuns subiect de bacalaureat

Soții Nicolae și Elena Ceaușescu au fost ieri protagoniștii ultimei probe a bacalaureatului, disciplina la alegere dintre cele opuse profilului absolvit. Subiectul a III-lea de la Istorie cerea candidaților să scrie pe foaia de examen un enunț despre participarea lui Nicolae Ceaușescu la un eveniment din istoria românilor. Majoritatea elevilor au abordat problema colectivizării și a revoluției, însă părerile lor despre personajul istoric care a fost Nicolae Ceaușescu întrec orice imaginație.

„Ceaușescu se aseamănă cu Vlad Țepeș, însă era mai chipeș„, consideră unul dintre candidații la examenul de bacalaureat. Enunturile candidatilor arată faptul că Ceaușescu este cunoscut de aceștia mai mult din discutiile cu părinții decît din manualele școlare, iar o explicație ar putea fi faptul că lectiile privitoare la regimul comunist sînt studiate la sfîrșitul anului școlar, cînd se instalează spiritul vacantei. *„Pe timpul lui Ceaușescu s-ar fi întîmplat multe lucruri bune dacă nu ar fi existat, ca și acum, atîția mișei". „Ceaușescu a fost un om bun însă a fost împușcat de dușmani".*

Altii s-au rezumat însă doar să o „satanizeze" pe Elena. *„Ceaușescu avea o soție a dracului. Păcat de el că era un om bun",* sau *„Ceaușescu era un om de treabă care a parvenit prin nevastă",* sînt alte aprecieri ale elevilor. Alti elevi, neavînd suportul istoric, au povestit ceea ce știau ei de la părinti. *„Ceușescu a fost împușcat pe bună dreptate pentru că părinții mei mi-au spus că a făcut numai rele",* crede un absolvent de liceu, în timp ce altul crede că *„Ceaușescu a fost împușcat de cei care au ajuns acum la conducerea țării".* Deși poate a pus în încurcătură pe unii elevi, nu subiectul la Istorie va face cele mai multe victime în rîndul candidatilor la bacalaureat, ci Matematica. Și asta pentru că, dintr-o altă gafă, ministerul nu a conceput subiectele la această disciplină în functie de profilele elevilor, adică mai grele pentru cei de la profilul matematică-fizică și mai ușoare pentru celelalte profile. *„După aprecierea mea, subiectele au fost elaborate exact invers. Celor de la profilul industrial și economic li s-au dat subiecte grele, din culegeri, iar cei de la profilul matematică au primit subiecte ușoare care erau rezolvate în manual. Matematica va face multe victime și cred că din acest motiv vor lua bacalaureatul doar 60% dintre participanții la examen",* a precizat ***Mihai Dumitriu,*** profesor de Matematică și inspector general al Inspectoratului Școlar Judetean (ISJ).

Tot ieri, la proba de sport, unei eleve de la Liceul „Al.I. Cuza" i s-a făcut rău în timpul probei și a reușit să dea examenul abia după ce a primit îngrijiri din partea unei asistente medicale. După cum ne-a informat conducerea ISJ, rezultatele bacalaureatului vor fi afișate în școli în această seară sau, cel mai tîrziu mîine pînă la prînz, iar contestațiile se vor putea depune luni dimineată la secretariatele liceelor. **(Dorel CODINĂ)**

O cușcă pentru fiara din Țibănești

■ *pentru Petru Gavrilaș, violul e ca fumatul* ■ *cu patru violuri la activ, el deține recordul ultimilor ani* ■ *ultima victimă este o fetiță de 13 ani* ■ *de fiecare dată a scăpat ieftin, o dată fiind eliberat înainte de termen, iar în alte două rînduri înțelegîndu-se cu victimele* ■

Continuare din pagina 1A

A doua zi, părinții fetei s-au prezentat direct la postul de Poliție pentru a povesti ce s-a întîmplat. După depunerea reclamației, oamenii legii au declanșat o amplă anchetă pentru descoperirea autorului acestei cumplite fapte. Deoarece minora se afla încă în stare de șoc, nu a putut face o descriere fizică amănunțită a bărbatului care a violat-o. Timp de patru zile, polițiștii au audiat mai mulți martori prezenți în acea seară la discotecă. Fiind din comuna Țibănești, Gavrilaș nu era cunoscut de tinerii din Popricani, fapt ce a îngreunat ancheta polițiștilor.

Cînd a văzut bestia pe stradă, fata a strigat din toate puterile: „Uite-l, el este cel care m-a violat"

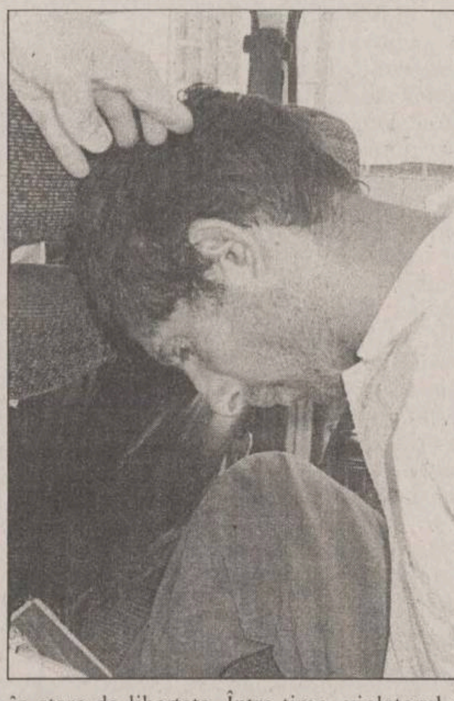

Copila l-a recunoscut pe stradă

Joi, 5 iulie, după orele prînzului, victima împreună cu mama sa se aflau la postul de Poliție Popricani pentru a da alte detalii polițiștilor de la serviciul judiciar din Iași ce preluaseră ancheta în acest caz. La un moment dat minora a fost trimisă de mama sa să cumpere o pîine de la un magazin situat în apropierea postului de Poliție. Cînd a ieșit în stradă, fetița l-a văzut pe bărbatul care o violase trecînd cu bicicleta chiar prin fața sediului postului de Poliție. Imediat, copila a început să țipe din toate puterile *„uite-l, el este cel care m-a violat".* Alertați, polițiștii au oprit prima mașină care trecea prin zonă și au pornit pe urmele celui care se presupunea a fi violatorul.

La numai cîteva sute de metri, bărbatul de pe bicicletă a fost ajuns și condus la postul de Poliție. După ce inițial a negat acuzațiile care i se aduc, *Petru Gavrilaș* s-a răzgîndit brusc și a recunoscut că el este cel care a bătut-o și violat-o pe minoră.

Obsedatul mai are trei violuri la activ

Căsătorit și tată a doi copii minori, Gavrilaș a mai fost condamnat pentru viol. A ispășit o parte din pedeapsă, după care a fost eliberat înainte de termen. La scurt timp după eliberare, anul trecut, o altă plîngere de viol a fost depusă la Poliție împotriva lui. Pe parcursul anchetei, acesta s-a înțeles cu victima, plătindu-i o sumă de bani pentru a-și retrage plîngerea. După numai cîteva luni, Petru Gavrilaș a fost din nou reclamat la Poliție pentru viol. Reținut de polițiști, obsedatul a fost prezentat la Parchet cu propunerea arestării preventive, dar procurorii au considerat că învinuitul poate fi cercetat în stare de libertate. Între timp, violatorul a reușit, contra unei sume de bani, să se împace și cu această a treia victimă. După ce a fost condamnat de judecători, cercetat de polițiști și iertat de procurori, Petru Gavrilaș a comis un nou viol asupra unei fetițe de numai 13 ani. De această dată, procurorii s-au decis să elibereze pe numele lui un mandat de arestare preventivă de 30 de zile. **(Cătălin ȘTEFĂNESCU)**

NORD'EST
100.4 FM
RADIO

ORAȘUL PE O COLOANĂ

La „Cuza" s-au înființat facultăți cu durata de zece ani

Fără a rămîne repetent, începînd cu acest an, un student va putea face o facultate la Universitatea „Al.I. Cuza" pe parcursul unui deceniu. Acest lucru este posibil la forma de învățămînt cu frecvență redusă, prin Regulamentul de activitate didactică votat recent de Senatul Universității și care va intra în vigoare începînd cu anul școlar 2001-2002. Pentru a atinge performanța de a termina o facultate în timpul în care în mod normal pot face două, studenții de la „Cuza" pot să aleagă din planul de învățămînt doar cîte două cursuri pe semestru: ***„Studentul trebuie să rămînă înscris la Universitate, adică să aibă totuși activitate în fiecare semestru",*** spune prof.dr ***Mihai Toma,*** prorector cu activitatea didactică la „Cuza". Deoarece multi dintre studenții care optează pentru frecventă redusă lucrează și nu sînt din localitate, cursurile sînt organizate modular, pe perioade de două, trei săptămîni. În funcție de numărul de ore al cursului este și plata acestuia, iar costul total al studiilor ce se pot întinde pînă la zece ani este același ca la celelalte forme de învățămînt, la specializarea respectivă. Dacă, în România, frecventa redusă este o formă de învățămînt la care Consiliul Național de Evaluare și Acreditare Academică abia lucrează pentru a-l reglementa, în Occident, această formă de învățămînt este foarte populară. ***„Este vorba de așa-zișii «studenți-sandwich», pe care eu i-am întîlnit la Birmingham, care studiază un an, apoi muncesc în anul următor pentru a cîștiga banii pentru taxe și tot așa",*** spune prorectorul Toma. **(Mirela CORLĂȚAN)**

Simirad face lansare de carte la Primărie

Primarul *Constantin Simirad* își va lansa cele două noi cărți ale sale, astăzi, la ora 10.00, în Sala Mare a Palatului Roznovanu. Cea de-a treia culegere de tablete, intitulată „În umbra zeilor", și romanul politist „Bordura de ipsos", vor fi prezentate de către poeții ieșeni ***Mihai Ursachi*** și ***Cezar Ivănescu,*** respectiv ***Val Condurache,*** directorul Complexului Muzeal „Moldova", și ***Ioan Holban,*** directorul Teatrului Național „Vasile Alecsandri". La lansare sînt așteptați peste 250 de invitați, între care oficialități ale Iașului, oameni de cultură și apropiați ai primarului. **(B.P.)**

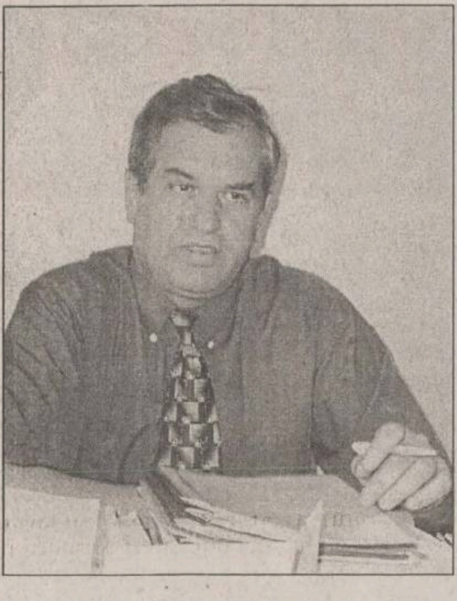

Dumitriu: „Regia îi poate ține legați pe ieșeni prin preț și calitatea serviciilor, și nu prin interdicții"

Viceprimarul Dumitriu îl reduce la tăcere pe Mistreanu

■ *dorința directorului RAT de a interzice montarea centralelor de apartament a fost respinsă de șefii administrației locale*

Intentia sefilor RA „Termoficare" (RAT) de a interzice montarea centralelor termice de apartament nu are adepți nici chiar în interiorul regiei. Majoritatea membrilor Consiliului de Administratie (CA) al RAT, dar și viceprimarul ***Vasile Dumitriu,*** consideră că o astfel de măsură ar fi un abuz împotriva ieșenilor. ***„Nu avem nici un drept să lezăm posibilitatea ieșenilor de a opta pentru un sistem sau altul",*** a declarat, ieri, viceprimarul Dumitriu.

Acum cîteva zile, ***Romeo Mistreanu,*** directorul RAT, a declarat că prin montarea centralelor de apartament se modifică echilibrul termic al unui imobil. ***„Cel mai bine este ca centralele pe gaz să fie montate la nivel de bloc sau scară",*** a spus el. Chiar dacă nu a fost de acord cu această idee, consilierul Radu Prisăcaru a propus ca inițiativa să fie discutată în plenul Consiliului Local. ***„O astfel de decizie este prea importantă ca să o tratăm cu indiferență",*** a spus membrul CA. Nici consilierul local ***George Carapanu*** nu este convins de utilitatea deciziei. ***„Nu avem dreptul să le îngrădim oamenilor libertate de a alege",*** a spus Carapanu. Practic, această măsură ar fi fost singura prin care RAT încearcă să-și păstreze clientii. Din cauza serviciilor de proastă calitate, pentru care au fost emise facturi exorbitante, numai de la începutul acestui an peste 1.000 de familii au ales să își producă singure apă caldă și încălzire cu ajutorul centralelor pe gaz. ***„Regia îi poate ține legați pe ieșeni prin preț și calitatea serviciilor, și nu prin astfel de interdicții",*** a spus Vasile Dumitriu. **(Răzvan MOLDOVEANU)**

Reclamați tot ce vă nemulțumește la „telefonul cetățeanului"

■ *Primăria va înființa o linie specială, cum au Poliția, Pompierii și Salvarea*

Un nou număr de telefon util va fi pus la dispoziția ieșenilor începînd de săptămîna viitoare. Primăria se va alătura serviciilor telefonice speciale ale Poliției, Salvării și Pompierilor, și va instala *„telefonul cetățeanului".* Ieșenii care vor avea de făcut sugestii sau reclamatii referitoare la modul de administrare a orașului o vor putea face apelînd numărul de telefon care va fi făcut cunoscut ulterior. *„Între Primărie și cetățeni a existat mereu un dialog prin care am încercat să cunoaștem problemele acestora. De altfel, numerele de telefon personale ale primarului și viceprimarilor au fost de mult făcute publice, și aproape zilnic sîntem sunați de către ieșeni. Însă, la sugestia Guvernului, vom instala o linie specială, numită «telefonul cetățeanului», ca mijloc de menținere a contactului cu cetățenii Iașului",* a declarat viceprimarul ***Vasile Munteanu.*** **(B.P.)**

Bethany
ADOPTĂ!
Copiii sînt sufletul familiei.
Dacă doriți să adoptați un copil
Fundația Serviciilor Sociale Bethany
vă oferă gratuit informațiile și sprijinul de care aveți nevoie.
Str. Smirdan nr. 76C Telefon: 279856, 278535

UNIVERSITATEA "AL. I. CUZA"
FACULTATEA DE ECONOMIE ȘI ADMINISTRAREA AFACERILOR
DEPARTAMENTUL DE EDUCAȚIE ECONOMICĂ PERMANENTĂ

ELITEC - ȘCOALA ECONOMICĂ POSTUNIVERSITARĂ
MBA

Creată printr-un proiect finanțat de Banca Mondială și Guvernul României

organizează

CONCURS DE ADMITERE

pentru specializările

ADMINISTRAREA AFACERILOR MICI ȘI MIJLOCII
- zi, 2 ani (25 locuri)
- învățămînt la distanță, 2 ani (100 locuri)

AFACERI INTERNAȚIONALE
- zi, 2 ani, cu predare în limba engleză (25 locuri);

Program studii cursuri la zi: joi-vineri, 16.00-20.00; sîmbătă 9.00-15.00.

Taxe de studii: echivalentul în lei al sumei de
• 500 USD / an - învățămînt de zi
• 350 USD / an - învățămînt la distanță

ÎNSCRIEREA: 11 - 20 iulie 2001

Selecția candidaților: 22 iulie, ora 11⁰⁰, pe bază de:
• eseu pe teme de afaceri, redactat în limba română sau engleză.

Candidați: absolvenți de învățămînt superior, cu diplomă de licență sau echivalentă, indiferent de profil și specializare.

Oportunități:
• se asigură condiții pentru efectuarea stagiului de practică într-o țară occidentală.
• pentru primii 2 studenți clasați, școala suportă integral cheltuielile ocazionate de efectuarea stagiului de practică.

În 1999 practica s-a efectuat în SUA, în 2000 și 2001 în Spania.

Relații la tel./fax 032-212131

Se reaprinde războiul dintre universitățile de stat și cele private

■ **Genoveva Vrabie, rector al Universității „Mihai Kogălniceanu", va protesta la Ministerul Educației față de numărul prea mare de locuri existent la Facultatea de Drept a Universității „Al.I. Cuza"** ■ **„Este o încălcare brutală a legii să scoți la concurs 800 de locuri în condițiile în care baza materială și cadrele didactice sînt insuficiente", afirmă aceasta** ■

Numărul mare de locuri scos în acest an la concursul de admitere de la Facultatea de Drept a Univesității „Al.I.Cuza" a stîrnit nemultumirea universitătilor private, care consideră că, astfel, institutiile pe care le conduc sînt discriminate în raport cu cele de stat. Cifra de școlarizare pentru anul 2001-2002 la Facultatea de Drept, compusă din 190 de locuri finantate de la buget, 110 de locuri cu taxă la zi și 500 de locuri la frecventă redusă, este considerată ilegală de reprezentanții învătămîntului privat: ***„Este o încălcare brutală a legii să scoți la concurs 800 de locuri în condițiile în care la Facultatea de Drept de la «Cuza» baza materială și cadrele didactice, în funcție de care se stabilește cifra de școlarizare, sînt insuficiente",*** spune prof.dr ***Genoveva Vrabie,*** rector al Universitătii „Mihail Kogălniceanu". Ea sustine că Facultatea de Drept de la „Cuza" nu are decît 20 de cadre didactice proprii, la un număr total de peste 1.500 de studenti, iar dintre acestea, doar cinci au functia de conferentiar și profesor, mai putin decît prevede legea. Conducerea de la „Cuza" contraatacă spunînd însă că în calcul nu trebuie luat decît numărul studentilor la zi, în jur de 1.000 pentru cei patru ani de studiu. ***„Avem 22 de cadre didactice proprii, iar cu profesorii asociați de la alte facultăți ajungem la aproximativ 40",*** spune prof.dr Ioan Macovei, decanul de la Drept. El adaugă că, raportînd numărul de studenti de la zi la 40 de cadre didactice, reiese că la Drept revin mai mult de 20 la un profesor, număr dublu fată de media la „Cuza". În ce privește spațiile didactice ale Facultătii de Drept de la „Cuza", prof.dr Genoveva Vrabie sustine că singurele două amfiteatre de care dispune sînt insuficiente pentru numărul de studenti. Decanul ***Ioan Macovei*** spune însă că amfiteatrul „Paul Demetrescu" are 300 de locuri, iar prorectorul cu activitatea didactică de la „Cuza" adaugă că toate celelalte spatii ale Universitătii pot fi folosite și de Drept. În ce privește criza de cadre didactice, prorectorul Toma crede că aceasta va dispărea din toamnă, de cînd acestea nu vor mai avea voie să predea la facultăți private. Situatia de la „Cuza" va fi prezentată însă autoritătilor de prof.dr Genoveva Vrabie, care va trimite o sesizare la Ministerul Educatiei si Guvern, precum și la Consiliul National de Acreditare Academică. Prof.dr Genoveva Vrabie apreciază că una din cauzele ilegalitătii care s-a comis privind Facultatea de Drept de la „Cuza" este faptul că a existat un precedent: ***„Anul trecut, Universitatea de Vest din Timișoara a avut 1.000 de locuri, iar acum, după cum a spus decanul de acolo, sînt chiar mai multe",*** spune Genoveva Vrabie. Aceasta este și una din armele cu care se apără decanul Macovei: ***„Situația este aceeași la toate facultățile de Drept din țară",*** conchide prof.dr Ioan Macovei. **(Mirela CORLĂȚAN)**

Genoveva Vrabie, rector al Universității „Mihail Kogălniceanu"

Polițiștii și-au sărbătorit ziua aruncînd cu mingea peste garduri

■ *Poliția Municipală a învins Secția a II-a cu 3-2, un rezultat pe care unii îl ghiciseră dinainte* ■ *Ziua Poliției a fost cinstită cu mici și bere, mulți ofițeri și subofițeri contribuind din propriul buzunar* ■

Un meci de fotbal, mici și bere la Ciric au fost singurele atractii din programul festivitătilor dedicate Zilei Politiei la Iași. Avansările în grad au fost extrem de reduse în comparatie cu ceilalti ani. Maiorul ***Ioan Cîmpeanu,*** șeful serviciului „Personal" din cadrul IJP, a fost avansat la gradul de locotenent-colonel. Doi locotenenti, ***Petru Panciuc,*** ofiter în cadrul biroului „Economic" al Politiei Municipiului, și ***Ioan Roman,*** ofiter în cadrul Compartimentului Arme și Munitii, au fost avansati la gradul de căpitan, alti nouă subofiteri fiind de asemenea avansati. Ziua Politiei a început dimineata la ora 8:30 cu un meci de fotbal. După un minicampionat derulat în cursul săptămînii trecute între echipele Politiei municipiului, IJP și cele ale sectiilor de politie, în finala mare au ajuns Politia municipiului și Secția a II-a. Meciul a fost organizat pe terenul de sport din spatele clădirii Poliției municipiului Iași. A fost cîștigat de Poliția municipiului, cu scorul de 3-2, golurile fotbaliștilor-polițiști de la Secția a II-a fiind marcate în minutele de prelungire acordate de arbitru. Șeful Secției a II-a, maiorul Vasile Pintilie, și-a frecat mîinile bucuros că nu a pierdut chiar la scorul de 3-0. Meciul s-a jucat cu nenumărate întreruperi deoarece mingea zbura mereu peste gard, în curtea unei case.

Finala s-a întrerupt de multe ori pentru că polițiștii trimiteau mingea în curtea unei case și așteptau pînă proprietarul le-o dădea înapoi

Polițiștii așteptau două-trei minute pînă apărea proprietarul să le dea mingea înapoi. Spre final, mingea a fost pierdută definitiv prin parc, jocul fiind continuat cu alt balon.

După meci, politiștii au pornit în căutarea mingii prin boschetii din parc care trebuia returnată celor de la Secția II. În tribune au fost aproximativ 60 de sustinători ai echipelor de pe teren, înarmati cu sticle de plastic și fluiere. Echipa învingătorilor a primit drept premiu diplome și 2 milioane de lei care au fost cheltuiti după-amiază pe mici și bere. Momentul festiv de Ziua Poliției a fost organizat la cantina Inspectoratului din bulevardul Copou, unde au fost prezenti viceprimarul ***Vasile Munteanu*** și subprefectul ***Valentin Soroceanu.***

Politiștii au sărbătorit apoi Ziua Poliției împărtiti pe servicii și birouri, fiecare după cum și-a permis să scoată bani din buzunar. **(F.D.)**

Promisiuni de viață dulce pentru profesorii de la țară

■ **întrucît, din 29 de elevi din Brăiești, doar unul a promovat capacitatea, primarul comunei a promis că le va da profesorilor calificați pămînt și loc de casă** ■ **conducerea ISJ adaugă că profesorii de la țară vor avea salarii duble și sporuri mari** ■

Rezultatele slabe ale examenului de capacitate, care au plasat Iașul pe ultimul loc în Moldova în privinta promovabilității - ca urmare, în primul rînd, al numărului mare de picați în mediul rural - a stîrnit îngrijorare la nivelul Inspectoratului Scolar și autorităților.

Lipsa profesorilor calificati din mediul rural, principalul motiv al dezastrului de la capacitate, și refuzul profesorilor de a se titulariza în localităti izolate au făcut ca unii primari să recurgă la metode disperate. Pentru că, din cei 29 de absolventi de gimnaziu din comuna Brăiești, doar unul singur a luat capacitatea, ***Vasile Butnaru,*** primarul din localitate, a anuntat că va acorda facilităti deosebite pentru profesorii calificati care vor alege să predea aici.

„El a spus că le va da loc de casă și pămînt și îi va ajuta să se stabilească în sat. De asemenea, Inspectoratul Școlar îi va ajuta cu orarul, astfel încît, cei care vor face naveta să vină la ore numai patru zile pe săptămînă", a declarat ***Mihai Dumitriu,*** șeful Inspectoratului Scolar Judetean (ISJ). Conducerea ISJ a mai spus că cei care vor merge la tară, unde sînt peste 500 de posturi vacante, vor beneficia de salarii de două ori mai mari decît ale profesorilor din oraș. *„Cineva care merge la țară va avea un salariu lunar de aproximativ 3,5 - 4 milioane, în timp ce un profesor debutant, care predă la oraș, are un salariu de 1,7-1,8 milioane",* a precizat Dumitriu. El a adăugat că sporurile profesorilor de la tară vor mai fi mărite anul acesta și printr-o hotărîre de guvern, astfel încît vor putea ajunge la 80 % din salariul de bază. Pentru a-și întări ideea, Dumitriu a mai spus că există profesori în mediul rural care îi întrec la „buzunare" pînă și pe directorii liceelor iesene.

„Sînt directori de școli la țară care au salarii de pînă la nouă milioane pe lună. Chiar ieri am semnat statele de plată pentru directoarea de la Țigănași, care avea un salariu de 6,6 milioane de lei", afirmă Dumitriu. Pe lîngă salarii mai mari, în unele localităti din judet profesorii se vor putea bucura și de alte avantaje. **(Dorel CODINĂ)**

ACTUALITATEA COMENTATĂ

Asociația „Pro-Vita" și educația sexuală în școli

Aflăm din buletinul „Viata Cultelor" că Asociatia „Pro-Vita", prin glasul energicului ***părinte prof. dr. Ilie Moldovan***, de la Sibiu, cere Ministerelor Educatiei și Sănătătii „oprirea programelor de educatie sexuală contraceptivă aflate deja în derulare în școli din România". În sprijinul acestei măsuri, părintele-profesor aduce o serie de argumente, dintre care nu lipsesc și cele științifice. Astfel, sînt citate părerile mai multor medici, care atrag atenția asupra consecintelor negative ale programelor de educatie sexuală în școli (cum ar fi sugerarea începerii unei viete sexuale timpurii, relativizarea cuplului familial, încurajarea unei dezordini în viata sexuală etc.), cît și asupra unor riscuri ale contraceptiei, despre care se vorbește prea putin (efectele secundare ale inhibitorilor de ovulație, printre care foarte grav este riscul neoplaziei).

Îngrijorarea părintelui-profesor este justificată. „Educatia sexuală" în scoli ar trebui să însemne mai mult decît cursuri de folosirea prezervativului sau sfaturi contraceptive. Fixațiile de acest fel ale responsabililor cu aceste programe duc în deriziune unul dintre aspectele cele mai dificile ale vietii unui tînăr: sexualitatea. Programele de educație sexuală trebuiesc reformulate, cu participarea nu doar a medicilor de specialitate, ci inclusiv a pedagogilor, psihologilor și – de ce nu? – a unor duhovnici recunoscuți, care cunosc foarte bine problemele tinerilor si pot veni cu observatii importante. Aceasta dacă interesează cu adevărat educația sexuală a tinerilor și nu reclama mascată la cabinetele de „planning" sau la medicația contraceptivă.

Pe de altă parte, părintele-profesor Ilie Moldovan face și cîteva erori, care se regăsesc constant în interventiile sfintieisale pe această temă și care îi pot fi reproșate, chiar dacă în marginea dezbaterii esențiale.

Astfel, „efectele tragice" de care vorbește părintele nu se datorează educației sexuale (care *nu* recomandă avortul!), ci tocmai lipsei informatiilor în acest domeniu. Să nu uităm că sîntem tara europeană cu cele mai multe avorturi (jumătate de milion pe an!), ceea ce arată usurința inadmisibilă cu care femeile privesc decizia de a avorta.

De asemenea, părintele-profesor nu face distinctie între contraceptive orale (în care, într-adevăr, poate fi vorba de uciderea embrionului, deci de un avort) și anticonceptionale locale (care nu sînt abortive, nu acționează asupra ovulației etc.). Chiar și din punct de vedere moral, distinctia tot trebuie făcută.

În sfîrsit, atitudinea fată de sexualitate ar trebui mai mult nuantată. Ea nu trebuie legată în mod obsesiv de problema demografică, pentru că, într-o viziune ortodoxă corectă, scopul familiei nu este cresterea natalitătii.

Responsabilitatea crestină trebuie cultivată cu rabdare și onestitate, nu impusă pe tonuri categorice, altfel consecintele, în special cînd e vorba de tineri, vor fi contrare. **(I.F.F.)**

Din nou despre Biserica Oaselor de la Bălți

În mai 1992, prin mlaștinile din marginea orasului basarabean Bălti au fost descoperite gropi comune, pline de cranii, oase și chiar schelete omenesti întregi. Declarațiile unor martori mai vîrstnici, precum și cercetările întreprinse ulterior, au confirmat că e vorba de osemintele a cca 45.000 de soldați, în cea mai mare parte români, dar și germani, polonezi și ruși, închiși într-un lagăr sovietic și executați din ordinul KGB în anul 1944.

Osemintele descoperite au fost reînhumate în alt loc, unde s-a construit o troită, sfințită de Mitropolitul Petru al Basarabiei, pe atunci episcop de Bălti. Cu acea ocazie a fost lansată ideea construirii pe acel loc a unei Biserici „a Oaselor", spre „pomenirea vesnică a militarilor martiri". Alături de Mitropolitul Petru, coordonatori ai acestui proiect au fost numiți ierodiaconul Nicodim Șchiopu, un monah în vîrstă de 84 de ani și tînărul preot Valeriu Cernei.

Pînă în prezent, grupul de inițiativă are cîteva realizări importante. În afara unei mediatizări susținute a acestui proiect, s-a reușit construirea, în Maramureș, a unei frumoase biserici de lemn, care urmează să fie transportată în curînd la Bălți. În paralel, a fost înființată Fundația Biserica Oaselor și a fost lansat un „Apel" către ambasadele țărilor ai căror soldati au murit în lagărul de la Bălți. Se speră astfel într-o colectă internațională pentru construirea complexului memorial de la Bălți. În intenția grupului de inițiativă, complexul ar urma să cuprindă alături de Biserica Oaselor, un cimitir militar, un mausoleu, un muzeu și o casă de primire pentru vizitatori; întregul ansamblu ar urma să ocupe o suprafață de 25 ha și să fie împrejmuit cu un zid gros, tip cetate, în stil neobizantin românesc.

Pentru alte informații poate fi contactat ierodiaconul Nicodim Șchiopu, la telefonul: (00401)7777068. **(I.C.)**

Tabere studențești alături de Părintele Teofil

A.S.C.O.R. Timisoara ne informează despre organizarea a două „tabere studențești de muncă și rugăciune" în cadrul unor mănăstiri din Ardeal. E vorba de tabăra de la Mănăstirea Oasa, din Munții Șureanu, cota 1300, jud. Alba (tabără pentru băieți), în perioada 22-28 iulie, respectiv de la Mănăstirea Subpiatră, în Munții Apuseni, jud. Alba (exclusiv pentru fete), în perioada 19-24 august.

La ambele tabere și-a anunțat participarea Părintele Arhimandrit Teofil Părăian, marele duhovnic de la Mănăstirea Sîmbăta de Sus.

Aceste tabere se adresează celor care vor să trăiască o experientă spirituală alături de un mare duhovnic, în cadrul unui nucleu de viață comunitară după cel mai autentic model creștin.

Pentru alte informații si înscrieri vă puteți adresa la telefoanele: 056/130157 (dl. Ovidiu Tărtan, pentru tabăra de la Oașa), sau 054/656832 (d-na Monica Pop, pentru tabăra de la Subpiatră).

Iată o inițiativă „ascoreană" interesantă și foarte folositoare, care ar merita urmată și de „ascorenii" ieșeni (despre care, în ultimul timp, nu se mai aude nimic). În fond, experientele duhovnicești sînt mai profunde în Moldova, decît în Franta sau aiurea... **(M.C.)**

Întîlnirea tinerilor catolici din România

În perioada 4-8 august, va avea loc la Timișoara a opta „Întîlnire Natională a Tinerilor Catolici de rit latin și bizantin". Tema generală a întîlnirii este „Tinerii din Europa în schimbare", iar în program sînt incluse dezbateri pe grupuri, seri culturale, meditații, program liturgic etc. Înscrierile se fac prin intermediul parohiilor catolice. **(M.C.)**

Wagner – interzis în Israel

Din numărul pe iunie al prestigioasei reviste „Actualité des religions" aflăm că Wagner, ***„a cărui muzică a însoțit masele de hitleriști și ai cărui descendenți au fost naziști ferventi"***, este încă blestemat pe pămînt evreiesc. Astfel, sîntem înștiintati că ***„la Festivalul Israelului, din iulie, Filarmonica din Berlin ar urma să cînte din opera lui Wagner, dar Asociația supraviețuitorilor holocaustului și personalități politice au cerut responsabililor cu festivalul modificare programului. Șeful statului evreu, Moshe Katsav, consideră că, dacă o asemenea muzică ofensează profund pe supraviețuitorii Holocaustului, atunci ea nu mai are dreptul să fie cîntată"***.

O asemenea atitudine, pe cît de aberantă, pe atît de inutilă, nu va face decît să probeze încă o dată acel extremism evreiesc, sămînță perenă a antisemitismului. **(C.G.)**

Apostați contemporani

De la Mănăstirea Petru-Vodă, cu hramul Sfinților Arhangheli, din județul Neamț, ieroschimonahul Hrisostom ne trimite acest cuvînt, spre luare aminte. E bine ca cineva – și încă din stirpea lui Daniil Sihastru - să ne mustre și în felul acesta, să ne aducă aminte de ceea ce sîntem ca ființe spirituale și de răspunsurile pe care trebuie să le dăm înaintea lui Dumnezeu.
(Ioan CASSIAN)

Întîlnesti deseori în viată oameni care purtati de valuri încoace si-n colo, îngrijorati doar de bucata de pîine și de confortul familiei își topesc zilele în dulceaga rutină a bucuriei de a exista. Nu-și ostenesc inima cu durerile altora, nu-și pun întrebări dezmorțitoare, nu-și frămîntă sufletul cu tainice zbateri: plutesc inert în toropeala traiului molcom și fără probleme. Ei bine, acești apostati contemporani sînt tot mai multi printre creștinii zilelor noastre; crestini de circumstantă, oameni care au devenit creștini prin descendentă, iar nu prin asumarea constientă a ostenelilor sfintitoare în viata personală și socială, atît de proprii adevăratului creștin.

Ne întrebăm oarecum retoric, dar cuprinsi de o adîncă durere a inimii: oare generațiile veacului nostru nu mai poartă într-însele sămînța adevărului, nu-și mai pretuiesc ele zestrea chemării la trăirea crestină? S-a stins, oare, din firea neamului nostru scînteia sfintelor năzuinte, izbucnirea muceniceascǎ împotriva fărădelegii care ne sfărîmă puterile, cocoțată la tribuna dreptătii? Oare ne-am uitat cu totul vocația sfințeniei, puterile neșovăitoare în lupta cu păcatul? Oare am pierdut cu totul dorinta unei alte ordini, alta decît cea impusă omenirii de mai marii lumii?

Iată întrebări care ar trebui să zguduie tihna rușinoasă a fiecărui român și a fiecărui crestin, întrebări pe care dacă noi, fiecare în parte, nu ni le punem, vom pieri ca neam și crestini. Sînt întrebări cu care ne vor judeca în fata lui Dumnezeu, atît înaintasii, cît și urmașii nostri, sînt întrebări care, cîndva, la judecata neamurilor ne vor acuza că le-am lăsat fără răspuns din cauza sfîșietoarei ignorante care ne macină existenta.

Chipurile apostaziei pot fi dulci sau amare

Dar poate unii nedumeriti se întreabă: „De fapt, care-s primejdiile care ne pîndesc, cum ne atacă, unde țintesc, unde sfîrșesc ele?"

Primejdiile sînt multe. Chipurile lor sînt și mai multe. Unele-s dulci, altele amare. Unele resping, altele atrag, în funcție de formele pe care le îmbracă și de dispoziția fiecăruia în parte de a se lăsa momit. Dar, totuși, cel mai bine le cunosc, pentru că se luptă cu ele, cei care duc viată adevărat crestinească; cei ce nu se tem de durerile vieţuirii creștine; cei ce rîvnesc bucuriile suferintei, care nu cochetează cu poruncile aspre ale Evangheliei, ci le împlinesc cu sfînta lor rîvnă, fără viclene concesii moderniste și ecumeniste.

Mergînd pe firul problemei, cred că cea mai înspăimîntătoare primejdie, atît pentru toti creștinii, cît și pentru fiecare în parte, este ***apostazia***. Există astăzi mai mult ca oricînd o mentalitate și o societate cu o uimitoare predispoziție spre apostazie. Dar ce fel de apostazie? Este ea identică cu apostazia primelor secole creștine, așa cum apare ea din manualele de istorie bisericească și din Vietile Sfintilor? Numai partial. Se aseamănă cu cea istorică, pentru că dezbină de Hristos, de Biserică, de mîntuire. Dar apostazia vremurilor noastre, pe lîngă formele clasice de afirmare, prezintă și chipuri noi, „atrăgătoare", „binevoitoare", „umaniste și ocrotitoare". Vechea apostazie era tiranică, grosolană, dar mai ales fățișă, astfel încît îți solicita împotrivirea, dîrzenia, capacitatea de rezistentă, dîndu-ți posibilitatea de-a o identifica direct și implicit, de a o contracara. Presiunile fiind de natură externă, torturile vizînd distrugerea fizică a creștinului, sufletul își păstra o anumită independentă și putere de răzvrătire, ceea ce era, și este, fundamental important pentru un creștin în lupta cu păcatul și cu apostaziile vremii.

Apostazia lucrează în noi precum cariul în lemn

Dar astăzi? Apostazia în forme dintre cele mai rafinate este omniprezentă și se insinuează hotește în fiecare din noi si în fiecare ungher al societătii. Chiar și prin casnicii nostri, adeverind cuvîntul Evangheliei, apostazia lucrează răbdătoare în noi precum cariul în lemn.

Dar asta nu înseamnă că nu ne putem împotrivi ei.

Avînd în vedere că apostazia se strecoară în inimile noastre prin trup și prin suflet, pe acestea se cuvine să le păzim mai întîi. Această păzire creștinii o numesc înfrînare. Ne înfrînăm împotriva fiecărui păcat. Ne folosim de înfrînare împotriva tuturor păcatelor cu care ne ispiteste societatea contemporană apostată.

Trebuie să știm însă că cei mai feriti de apostazie sînt crestinii care, zilnic, își hrănesc sufletele nu cu ziare sau televiziune, nu cu preocupările deșarte ale acestei lumi, nu cu îmbuibare, desfrînare, slavă deșartă sau lăcomia banilor, ci care se hrănesc cu iubirea lui Dumnezeu, cu citirea neobosită a Sfintei Evanghelii și a Vietilor Sfintilor, cu meditarea la cuvintele Sfinților Părinți, care dau vigoare și bărbăție sufletului spre a se împotrivi păcatului și apostaziei.

O teologie „umanistă", socială și conciliantă

Hărtuiala vine astăzi din toate directiile, cu pasi de pisică, iar păcatul lovește cu iutime de fulger. Nu iartă pe nimeni. Nici pe presedinte, nici pe primar, nici pe deputat, nici pe savant, nici pe omul de rînd - absolut toți sîntem încercati de păcate.

Unii vor fi crezînd că lepădarea de Hristos e mai iertătoare cu întîistătătorii Bisericii, că apostazia aceasta generală ocolește constiintele prelatilor noștri, arhierei și clerici.

Ei bine, nu-i chiar așa. Nimeni nu este infailibil în fata rătăcirilor moderne. Lepădarea sau apostazia, astăzi ca și întotdeauna, poate să ia chiar și chipul lui Hristos, chip pașnic și blînd, conciliant si iubitor. Întîlnim acest chip atît în conferinte religioase, în aliante „de pace", în bănci ale „religiilor", în fundatii cu caracter ecologist sau umanist, în întruniri, mitinguri și dezbateri cu scopuri, desigur, dintre cele mai „nobile".

Oare acesta să fie chipul lui Hristos? Cu sigurantă nu. Oare pentru aceasta s-a întrupat, răstignit și înviat Hristos? Pentru concesii, compromisuri și calcule meschine, pentru progres, confort, pentru diplomatie sau pentru „o lume mai bună" și „pace între popoare"?

© FOCUS/Adrian CUBA

Dar orice drept-credincios știe că răspunsul este nu. Dacă mă mîntuiesc prin bunăstare de ce mai postesc, de ce mă mai înfrînez, de ce să mai mă nevoiesc? Dacă mă mîntuiesc prin „progres" și „ordine socială" înseamnă că strămoșii nostri care n-au cunoscut „progresul" și nici „ordinea socială" modernă nu s-au mîntuit.

Această teologie „umanistă", socială și conciliantă, pune accentul pe acest veac, spre bucuria trecătoare a trupului, dar întristează sufletul, căci răpește ortodoxului dorirea și așteptarea vietii vesnice. A fost sesizată și aspru criticată de marii sfinti nevoitori ai Bisericii Ortodoxe (în vremea noastră de Sfintii Teofan Zăvorîtul, Ignatie Briancianinov, Ioan Iacob Hozevitul, Pavel Florenski, Ioan Maximovici, Serafim Rose, Iustin Popovici, Paisie Aghioritul etc.) cît și de gînditori ortodocși precum Dostoievski, Leontiev etc.

Omul - un „bun" al unei oligarhii comerciale

Acest „umanism universalist", la origine catolico-protestant, cu îndepărtate ecouri din lumea Greciei antice (Protagoras: „omul este măsura tuturor lucrurilor"), care-l pune pe om deasupra tuturor lucrurilor, este încurajat și întreținut inconstient de noi toti, iubitori ai simturilor si aserviti „societătii de consum".

Dar ce este această „societate de consum" e foarte bine să știm, ca să fim prevăzători. E societatea care-l transformă pe om într-un „bun" al unei oligarhii comerciale. E societatea care a făcut din marketing unicul ei principiu: religios, moral, social.

Trebuie să recunoaștem că omul zilelor noastre, nu face diferenta dintre social și moral. Dacă un creștin săvîrșește un act imoral, dar necondamnat constitutional și social, el nu sesizează că a păcătuit în fata lui Dumnezeu, că a călcat porunca lui Hristos, că este în lepădare fată de Biserică și fată de legile mîntuirii; el nu-și sesizează apostazia. Pentru acest om, dumnezeu nu mai este Hristos, ci Statul, Guvernul, Constitutia, sau poporul, lumea și legile ei. Acest soi de om săvîrșește păcatul, atent doar la datoria sa publică, iar apoi se poate întoarce liniștit acasă, își ia dejunul, se bucură liniștit de familie fără lăuntrice mustrări și sufletești frămîntări. E tipul celui care săvîrșind păcatul, e vesel, multumit, bine dispus că și-a făcut constiincios „datoria". E tipul celui care în fata mustrărilor răspunde senin și candid: „eram la serviciu", „am procedat după lege", „am avut ordin", „mi-am făcut datoria", „seful răspunde" etc.

Generația nepăsării

Acest gen de oameni au fost uneltele ideale ale tiraniei politice, de la comunism la orice regim satanic; acest soi misună printre noi și astăzi, unii își spun chiar „credinciosi", dar ei vor fi călăii nostri de mîine. Vinovati sîntem toti cei care ne facem pilde de astfel de moravuri, favorizînd răspîndirea lor, cedînd în fata puterii, a santajului, a unui interes meschin, a asigurării unui servici, a unui profit nemeritat etc.

Toate acestea la un loc, toată nesiguranta, toată ezitarea, toată frica de teama și de dragul lumii sînt fiice ale apostaziei; sînt lepădări de adevăr, lepădări de dreptate, lepădări de curaj, lepădări de mucenicie, lepădări de dragoste pentru sufletul omului, lepădări de neam, lepădări de credință, lepădări de Dumnezeu, lepădări de mîntuire, de rai, de vesnicie.

Un mare cuvios al vremii noastre, părintele Paisie Aghioritul, observînd toate aceste răni ale societății, numea lumea contemporană „GENERATIA NEPĂSĂRII", adăugînd că „nepăsarea fată de Dumnezeu aduce nepăsarea fată de toate celelalte."

Da, într-adevăr, în nepăsarea fată de Dumnezeu stă tot dezastrul lumii noastre, toate esecurile noastre, toată deznădejdea noastră, toată teama de viață și de moarte. Dacă trîndăvia și necredinta au adus atît nor de nepăsare și amorteală în sufletele noastre, oare ce va fi cu generatiile viitoare? Nu cumva își vor urî propria viată, oare nu își vor urî părintii, oare nu va fi o lume demonică pe pămînt? Vai celor de mîine, și vai nouă, celor de azi, că sîntem vrăjmașii copiilor nostri, sîntem vrăjmașii strămosilor noștri, vrăjmașii mîntuirii neamului romanesc, vrăjmașii lui Hristos cel răstignit, Care ne mustră cu cuvintele acestea: «Dar voi întreceti măsura părintilor vostri! șerpi, pui de vipere, cum veti scăpa de osînda gheenei?» (Matei 23, 32-33).

Ieroschimonah
HRISOSTOM

O biserică misionară are nevoie de ajutor

Satul Ciocîrlești (comuna Scînteia) este situat într-una din zonele cele mai sărace ale Moldovei. Nu întîmplător această regiune este vizată de prozelitismul sectar, care a consolidat în zonă cel mai puternic centru baptist rural.

Cele 70 de familii ortodoxe din Ciocîrlesti doresc să aibă o biserică ortodoxă. Constructia este aproape de finalizare, dar pînă la capăt mai este încă nevoie de ajutor.

Sătenii din Ciocîrlești fac apel, prin intermediul ziarului „Monitorul", la bunăvointa celor care i-ar putea ajuta cu bani sau materiale de construcție (tablă, ciment, boltari, lemn etc.) pentru finalizarea noului lăcaș de închinăciune.

Pînă în prezent, biserica Ciocîrlești, din cadrul Parohiei Valea-Satului, a fost sprijinită de:

- Editura POLIROM, cu materiale în valoare de 5 milioane de lei;
- Dl. Ion MUSCALU, din Iasi, cu materiale de constructie în valoare de 3 milioane de lei;
- Dl. Costache NETCĂ, din Iasi, prin cumpărarea unui clopot de 100 kg.

Lista donatorilor rămîne deschisă.

Contul bisericii: titular: Parohia Valea-Satului (Cooperativa „Viitorul"), deschis la B.R.D. – filiala Iasi, nr. 251100996353207

Persoană de contact: preot paroh Ioan-Florin Florescu, tel. 258.395. ■

IDEEA CREȘTINĂ
revistă ortodoxă de critică socială • apare la Iași

Citiți „Ideea creștină"!

Prima revistă ortodoxă de critică socială

Din sumarul numărului doi:

- ***Primar Constantin Simirad***: „Politicienii ar dori o țară de manele și de tineri docili!";
- ***Ioan Cassian***: „Cum supraviețuiește familia în România";
- ***Preot Ioan-Florin Florescu***: „Școala, ca o închisoare a spiritului";
- ***Andrei, Arhiepiscopul Alba-Iuliei***: „Pastorală la început de mileniu";
- ***Ioan Cassian***: „Cealaltă fată a fenomenului hip-hop";
- Documentarul revistei: ***„Indiferența ca stupefiant. Problema drogurilor în România. Mărturisirile unui toxicoman"***

Revista se găsește în vînzare în librării, la punctul de presă de la Mall (Iulius Center), la magazinul mitropolitan, la Mănăstirile Trei Ierarhi și Golia.

Sponsorii „Ideii creștine" sînt:
- S.C. Orient Star s.r.l. – **sponsor principal**;
- S.C. „Antibiotice" S.A.;
- Mănăstirea Petru-Vodă, judetul Neamt;

Partener media: ***„Monitorul"***.

În 2015, decalajul dintre România și statele vecine va fi și mai mare

■ *Slovenia va avea un PIB pe cap de locuitor comparabil cu cel din Uniunea Europeană*

Produsul Intern Brut (PIB) pe cap de locuitor al Sloveniei, cel mai bogat dintre statele est-europene candidate la integrarea în Uniunea Europeană, ar urma să fie echivalent, în anul 2015, cu venitul mediu pe cap de locuitor din UE, conform unui raport publicat de Institutul de Studii Economice Comparate din Viena (WIIW), preluat de AFP.

Bulgaria și România, statele cele mai sărace, vor avea și în 2015 cele mai slabe performante dintre tările candidate la aderare, venitul pe cap de locuitor urmînd să atingă doar o treime din PIB mediu al Uniunii Europene. Primele state candidate se vor alătura UE începînd din anul 2004. Valorile PIB exprimate în euro sînt calculate în functie de puterea de cumpărare, și nu de ratele de schimb curente. ■

Țara	PIB/locuitor (euro) 2000	% din media UE 2000	2005 (estimare)	2010 (estimare)	2015 (estimare)
Republica Cehă	12.538	59%	64%	71%	78%
Ungaria	11.245	53%	59%	65%	72%
Polonia	8.779	41%	45%	49%	54%
Slovacia	10.433	49%	54%	59%	65%
Slovenia	15.562	73%	81%	90%	99%
Bulgaria	5.237	25%	27%	30%	33%
România	5.741	27%	29%	32%	35%
Estonia	8.713	41%	46%	51%	56%
Letonia	6.348	30%	33%	36%	40%
Lituania	6.362	30%	33%	36%	40%
Media UE	21.253	100%	100%	100%	100%

Estimările Institutului de Studii Economice Comparate din Viena ne acordă o creștere a PIB/locuitor de numai 8% față de media din Uniunea Europeană. Ungaria și Polonia vor avea creșteri de 19% pînă în anul 2015

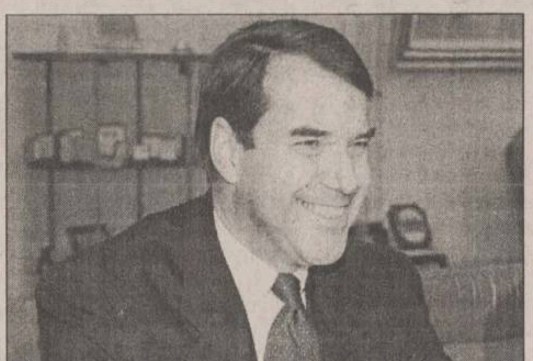

„Acest proiect este destinat șomerilor, sărăciei. Este un proiect al oamenilor", a spus Andrew Vorkink, directorul pentru România al Băncii Mondiale

50 milioane $ pentru alungarea sărăciei

■ *banii vin de la Banca Mondială*

Modernizarea economiei românesti include mai multe aspecte si trebuie recunoscut că în această perioadă de tranzitie șomerii au nevoie de foarte mult sprijin și asistentă, a declarat, ieri, ***Andrew Vorkink,*** directorul pentru România al Băncii Mondiale, cu ocazia semnării unui acord de împrumut de 50 milioane dolari destinat dezvoltări sectorului social din România.

Acordul de împrumut a fost semnat de către ministrul Finantelor, ***Mihai Tănăsescu,*** din partea Guvernului de la Bucuresti și de Andrew Vorkink, directorul pentru România al Băncii Mondiale, beneficiarul direct al acestui împrumut fiind Ministerul Muncii și Solidaritătii Sociale.

Obiectivele împrumutului de 50 milioane dolari constau în întărirea capacitătii Guvernului de a monitoriza atenuarea sărăciei și pentru dezvoltarea protectiei sociale, întărirea sistemului de asigurări sociale, dezvoltarea de microafaceri, precum si sustinerea aplicării noii legi privind asistenta socială.

Vorkink a afirmat că beneficiarii împrumutului „sînt românii", în conditiile în care prin aplicarea măsurilor prevăzute în proiectul de sprijinire a sectorului social se vor înfiinta, pe termen lung, 2.000 de microîntreprinderi, un număr de 400.000 de șomeri vor primi asistentă, vor apare an de an noi locuri de muncă și va fi sprijinit noul sistem de pensii. ***„Acest proiect este destinat șomerilor, sărăciei. Este un proiect al oamenilor"***, a mai spus Vorkink.

Mihai Tănăsescu a prezentat componenta întregului program de sprijinire a sectorului social, din care face parte și acest împrumut de 50 milioane dolari, valoarea totală a proiectului fiind de 77,7 milioane dolari. Guvernul României va participa cu 21,5 milioane dolari, iar restul de fonduri va fi asigurat de guvernele Canadei, Marii Britanii și din partea Uniunii Europene.

Principalele obiective ale proiectului dezvoltării sectorului social vor viza ajustarea pietei muncii din România, actiune pentru care vor fi alocate 32,7 milioane dolari, măsuri pentru angajarea și asistarea șomerilor cu o finantare de 30,5 milioane dolari, acordarea de microcredite dintr-un fond de 12,2 milioane dolari. Pentru dezvoltarea asigurărilor sociale vor fi alocate 6,65 milioane dolari, pentru asistența socială 6,67 milioane dolari, iar pentru informatizarea activitătilor se vor aloca 6 milioane dolari. ■

O acțiune la „Antibiotice" aduce gratis încă patru

■ motivul îl reprezintă decizia AGA de ieri care a aprobat majorarea capitalului social la aproape 12 milioane de dolari

În curînd, capitalul social al fabricii de medicamente din Iasi va fi de cinci ori mai mare decît în prezent. Ieri, Adunarea Generală Extraordinară a Actionarilor a votat majorarea de capital a fabricii, de la 68 miliarde lei, la 344 miliarde lei, cu diferenta din reevaluarea mijloacelor fixe ale fabricii. ***„Ultima evaluare a fost făcută în septembrie-octombrie 1994. Capitalul social al fabricii se va ridica acum la 11,8 milioane de dolari"***, a declarat ***Ioan Nani,*** director general la „Antibiotice". Fiecare actionar al fabricii, înregistrat pînă la data de 29.06.2001, va primi, în urma acestei majorări de capital, cîte patru actiuni gratuite pentru fiecare actiune „Antibiotice" detinută deja. ***„APAPS este de acord cu majorarea capitalului social al societății, cu condiția ca persoanele din conducerea fabricii să facă toate diligențele pentru înregistrarea la Registrul Comerțului a acestei majorări de capital, pînă la data de 15 august. Motivația acestei cerințe este faptul că, în cursul lunii septembrie, societatea va fi scoasă la privatizare"***, a spus profesorul ***Gheorghe Bălan,*** reprezentantul Autoritătii pentru Privatizare si Administrarea Participatiilor Statului la „Antibiotice". Pe lîngă această conditie, cresterea capitalului social al fabricii, de la aproximativ 2,5 milioane de dolari la circa 12 milioane de dolari, a fost conditionată de APAPS și de obtinerea consimtămîntului consultantului pentru privatizare („Reiffessen Investment AG"), conditie dealtfel îndeplinită. În urma acestei Adunări Generale a Actionarilor, statul are, la fabrica de medicamente din Iași, un număr de 182.475.680 de actiuni (cu valoarea nominală de 1.000 de lei actiunea), detinînd un procent majoritar (53,017%). Ceilalti actionari mai au un procent de 46,983% (161.705.870 actiuni). Astfel, la „Antibiotice", un număr de 68 de persoane juridice (incluzînd APAPS) detin 80,87% din actiuni. Fondul de investitii cipriot „Broadhurst Investments Ltd" detine 7,22 % din actiuni, un alt fond, „Romanian Investment Company Cyprus", are o cotă de 6,2% din actiuni, iar societatea „Pictet & Cie London" (cu sediul la Geneva) detine alte 3,5% din actiuni. Printre actionarii care au investit în actiuni la „Antibiotice" se mai numără SIF Oltenia (4,47%), fondul „Lindsell Entreprises" (1%), Societe Generale (0,93%), Banca Agricolă (0,64%), Bank Austria (0,52%) si „Discover Investment Company" (Cayman) (0,5%). Pe de altă parte, mai există și actionarii mici (multi din cei care și-au depus cupoanele aici), în număr de 63.317 persoane (care detin 14,7% din actiuni), cel mai mare pachet detinut de o persoan fizică fiind cel al lui Alb Iosif (2,32%). ***„În septembrie va fi anunțul oficial pentru privatizarea fabricii. După aceea va urma depunerea ofertelor"***, a explicat Ioan Nani, directorul general „Antibiotice". **(Alina CORDUNEANU)**

NORD'EST
100.4 FM
RADIO

ȘTIRI ECONOMICE

Reprezentanții BIR au recuzat judecătorii în procesul cu BNR

Reprezentanții Băncii Internationale a Religiilor (BIR) au recuzat, vineri, toți magistrații Secției Comerciale a Tribunalului București, în procesul cu Banca Națională a României (BNR). Un judecător sindic trebuia să judece vineri cererea BIR de înlocuire a lichidatorului, SC Reconversia. Reprezentanții BIR și-au motivat cererea de recuzare prin faptul că unii judecători ar fi mers la cursuri de specializare în străinătate finanțați de SC Reconversia. Curtea de Apel București urmează să soluționeze cererea de recuzare în cursul săptămînii viitoare. La sfîrsitul lunii mai, instanța Curții de Apel Brasov a respins, ca nefondat, recursul pe care BIR l-a înaintat împotriva sentinței Tribunalului București, privind deschiderea procedurii de faliment. Tribunalul București a emis, în data de 10 iulie 2000, o sentință prin care a respins contestația BIR împotriva cererii de deschidere a procedurii de faliment, cerere formulată de către Banca Națională a României. Reprezentanții BIR au contestat sentința imediat și au înaintat recurs, cerînd tototdată strămutarea procesului la Brașov. În urma cercetărilor efectuate, magistrații Curții de Apel Brașov au considerat că recursul înaintat de BIR este nefondat și că procedura privind falimentul băncii poate continua. Motivația magistraților brașoveni va fi făcută publică în termen de 15 zile.

Dolarul crește încet

Cursul de schimb leu/dolar a continuat, vineri, ritmul redus de creștere din ultima perioadă, în piață nefiind necesară intervenția BNR. Cotațiile afișate la deschidere au fost 20.220/29.225 lei/dolar, iar băncile au vîndut valută, ceea ce a dus la scăderea cotațiilor, acestea ajugînd, la închidere, la 29.195/29.205 lei/dolar. Cursul oficial stabilit de BNR a fost de 29.214 lei pentru un dolar, în creștere cu patru lei comparativ cu ziua precedentă. În această săptămînă, moneda națională s-a depreciat în raport cu dolarul cu 0,18%. Pe piața monetară, ratele dobînzilor au înregistrat o crestere usoară. Ratele dobînzilor pentru depozitele pe o zi au închis ședința la 35-40%, iar cele pentru depozitele la o săptămînă la 33-40%. La deschidere, ratele pentru ambele depozite erau 32-37%.

Angajații „Tehnoton" vor mînca o friptură pe zi cu numai 5.000 de lei

■ *în acești bani mai intră o salată și un desert* ■ *astfel, patronul Maricel Popa vrea să-și motiveze și mai mult salariații* ■

Maricel Popa, patronul SC „Tehnoton"

Cei 560 de salariati ai societătii „Tehnoton" vor beneficia, începînd de luni, de o masă de prînz caldă, pentru numai 5.000 de lei. Meniul va fi unul destul de consistent. De exemplu, săptămîna viitoare acesta va contine: cotlet la grătar (luni), pulpă la tavă (marti), snitel de porc (miercuri), pulpe de pui (joi) și ficătei de pasăre (vineri). Pe lîngă această masă, pînă la sfîrșitul anului, ei vor primi și tichete de masă, acordate suplimentar fată de salariu. ***„Pentru a obține o producție de calitate este nevoie de o motivare suplimetară a personalului. Sperăm că, prin aceste măriri ale beneficiilor, vom reuși să creștem responsabilitatea muncitorilor pentru munca prestată"***, ne-a spus ***Maricel Popa,*** patronul SC „Tehnoton". În urma investitiilor masive realizate în fabrică după privatizare, primele rezultate nu au întîrziat să apară: ***„Am trecut la producția aragazelor de inox, care încep să se vîndă foarte bine, avînd prețuri cuprinse între 2,4 și 4,2 milioane de lei"***, a afirmat Popa. De asemenea, recent a fost încheiat un contract de licentă cu firma elvetiană „Nextys Ltd", pentru producerea în fabrica noastră a unei părti din componenta electronică a invertoarelor de sudură. Firma ieșeană se va ocupa ulterior și de comercializarea acestora. ***„Nu mai putem concura pe domeniul casnic al electronicii cu China și Malaesia. De aceea am hotărît să ne axăm producția pe electronica industrială"***, a declarat patronul „Tehnoton". Aceste invertoare de sudură mai sînt produse doar de două firme, una din Italia și una din Germania. Pretul la care sînt comercializate acum pe piață este de 1.200 de dolari, în timp ce invertoarele ce vor fi produse la Iași vor costa între 600 și 700 de dolari. Pînă la sfîrșitul acestui an vor trebui produse 300 de bucăți, iar de anul viitor, cînd vor fi comercializate în Polonia, țările baltice și Brazilia, cel putin 500 anual. **(Constantin PAVEL)**

La recepția de ieri au participat zeci de invitați din lumea oamenilor de afaceri sau reprezentanți ai autorităților

Hotelul Europa a fost inaugurat oficial

Ieri a avut loc inaugurarea oficială a complexului „World Trade Center" Iași - Hotel Europa, în prezenta unei extrem de numeroase audiente formate din fete bisericesti, autoritäti locale și importanti oameni de afaceri. Impozanta clădire dispune de spatii de birouri, săli de conferintă, restaurant, spatiu expozitional, galerie comercială, parcare subterană și de un hotel de cinci stele. World Trade Center Iasi face parte din organizatia World Trade Center Association, cu sediul central în New York. În România, doar la Bucuresti mai există un astfel de complex. Organizatia cuprinde 330 de centre regionale, în peste 100 de țări, și reprezintă 750.000 de firme membre. ***„Aceste firme sînt, în marea lor majoritate, mici și mijlocii pentru că, în special, ele au nevoie de serviciile noastre. Sperăm ca, prin aceasta cladire, simbol al Iașului modern, să contribuim la renasterea economică a Moldovei în general și a Iașului în special"***, a spus ***Dan Gîlea,*** directorul complexului. **(C. PAVEL)**

Curs calculat de BNR, 6.07.2001

29.214 lei/dolar
12.536 lei/marca
24.518 lei/EURO

Banca Dacia Felix se va numi Eurom Bank

Adunarea Generală a Actionarilor Băncii Dacia Felix a aprobat, ieri, schimbarea numelui băncii în Eurom Bank. Adunarea Generală a Actionarilor a aprobat și majorarea capitalului social, conform OU 68/2001, cu 1.635 miliarde lei reprezentînd valoarea creantelor cumpărate de SC Kolal BV Amsterdam de la BNR și CEC, potrivit biroului de presă al băncii. Astfel, capitalul social al Eurom Bank va fi de 1.740 miliarde lei.

De asmenea, AGA de la BDF a aprobat noul Consiliu de Administratie format din opt persoane al cărui și președinte este Avital Benesh, iar conducerea executivă va fi asigurată de un președinte executiv-director general și doi directori generali adjuncti. Avital Benesh s-a născut în 1932 la București și s-a stabilit în 1951 în Israel, unde a lucrat în domeniul bancar timp de 43 de ani. Guvernul a aprobat, în luna mai, o ordonanță de urgentă prin care BNR și CEC vor cesiona, în schimbul a 22,5 milioane dolari, creantele detinute la Banca Dacia Felix către Kolal BV Amsterdam. Prin derogare de la prevederile Legii bancare 58/1998, Kolal BV Amsterdam poate participa la majorarea capitalului băncii cu surse reprezentate de creantele dobîndite. Eurom Bank va trebui să se încadreze, pînă la 31 august, în normele prudentiale emise de BNR. ■

S-ar putea înființa magazine pentru săraci

Guvernul analizează, la solicitarea premierului ***Adrian Nastase,*** posibililatea dezvoltării unui sistem de lant de magazine care să comercializeze produse la preturi scăzute pentru persoanele cu venituri modeste, a anunțat purtătorul de cuvînt al Executivului, ***Claudiu Lucaci.*** El a precizat că, pentru început, vor fi stabilite, în urma unor evaluări ale Ministerului Industriei și Resurselor și ale Ministerului Agriculturii, cinci produse alimentare principale, precum laptele, uleiul și făina, care ar putea fi comercializate în aceste magazine la preturile de productie. ***„Magazinele se vor constitui ca o inițiativă privată, iar statul va sprijini înființarea și funcționarea lor prin acordarea de facilități, de exemplu la plata transportului"***, a spus Lucaci. El a adăugat că acest sistem functionează și în alte state, cum ar fi Germania sau Elveția. ■

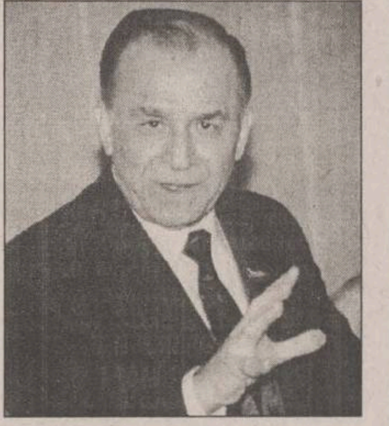

Ion Iliescu pune umărul la redresarea BTR

Președintele ***Ion Iliescu*** a declarat, ieri, că a „rugat" autoritătile turce „să vină în întîmpinarea" rezolvării problemelor Băncii Turco-Române. Iliescu a arătat că a primit deja o informare din partea guvernatorului BNR, conform căruia guvernul turc a luat o decizie privind sprijinirea BTR. Șeful statului a apreciat că nu s-au luat măsuri suficiente pentru „echilibrarea" BTR, dar este „un prim pas". ***„Banca are nevoie de bani, de susținere financiară și am primit un semnal din partea guvernului turc în acest sens"***, a afirmat Iliescu.

Reprezentanții actionarului majoritar al Băncii Turco Române, grupul Bayindir, au propus miercuri, la Adunarea Generală a Actionarilor, amînarea discutării problemei mobilizării lichiditătilor necesare pentru constituirea fondurilor proprii și a capitalului social minim de 150 de miliarde lei, cerut de BNR, au declarat actionari ai BTR prezenti la AGA. ■

CURSUL CASELOR DE SCHIMB

BĂNCI	Dolar SUA C	Dolar SUA V	Marcă germană C	Marcă germană V
BRD (tel. 213050)	29.050	29.400	12.435	12.755
BCIT (tel.211740)	28.950	29.450	12.350	12.651
Banca Agricolă (tel. 215965)	29.100	29.300	12.470	12.670
Banca Transilvania (tel.215011)	29.000	29.270	12.200	12.650
AlphaBank(tel.212009)	29.100	29.320	12.366	12.647
Mindbank (tel.219668)	29.075	29.300	12.400	12.650
Casele de schimb valutar	**Dolar SUA C**	**Dolar SUA V**	**Marcă germană C**	**Marcă germană V**
Olimp (tel. 215524)	29.050	29.150	12.400	12.600
ACR (tel. 112345)	29.000	29.200	12.300	12.550
Tarom (tel.115309)	29.050	29.250	12.300	12.500
Romania Exchange (tel.092/642274)	28.900	29.189	12.250	12.599

* Cursuri valabile în data de 06.07.2001

FONDURI DE INVESTIȚII

Valoarea la zi a unităților de investiție		Variație lei	Variație %
Fortuna Clasic (06.07.2001)	976.330	3.450	0,35
Fortuna Gold (06.07.2001)	1.825.230	1.840	0,10
Fondul de Comerț Exterior (09.07.2001)	254.490	750	0,29
ARDAF (02.07.2001-08.07.2001)	83.050	450	0,54
Fondul Transilvania (07.07.2001-09.07.2001)	123.300	403	0,32
Credit Fond/Capital Plus (09.07.2001-15.07.2001)	28.166	206	0,73
Fondul de Investiții Gelsor (09.07.2001)	19.400	15	0,07

AGENDA BANCARĂ

BANCA ROMÂNĂ PENTRU DEZVOLTARE
GROUPE SOCIETE GENERALE

Cîștigați cu VISA cumpărături în valoare de 3.000 USD

Clienții care optează pentru un card Visa Electron sau Visa Classic în lei în perioada 02.05.2001-31.07.2001, participă la o tragere la sorți în luna august 2001, prin care B.R.D.-G.S.G. împreună cu Visa Internațional va oferi cu această ocazie următoarele

PREMII
- Premiul I în valoare de 3.000 USD
- Premiul II - 14 premii în valoare de 100 USD fiecare, care se vor acorda săptămînal în perioada 02.05.2001 - 31.07.2001 (14 săptămîni) prin tragere la sorți

BANC POST

■ Cu ocazia împlinirii a 10 ani de la înființare, Banc Post lansează în săptămîna 2 - 8 iulie 2001

CERTIFICATUL DE DEPOZIT ANIVERSAR

termen de maturizare - 30 zile; dobînda bonificată 37%

■ Folosind CONTUL CURENT în lei pentru persoane fizice care poate fi accesat la orice unitate Banc Post din țara, economisiți timp.

COOPERATIVA DE CREDIT COVURLUI

oferă
credite cu giranți sau ipotecă
în 48 de ore de la semnarea contractului
pentru persoane fizice și juridice

NOU S-au micșorat dobînzile la credite

Str. Milcov nr. 10, bl. 1201, sc. D, parter, Tel. 032/276962

Monitorul

Editoriale

POLITICĂ INTERNĂ

Și totuși există

Ca unor adevărați reprezentanți ai comunității din care provin, parlamentarilor noștri pare să nu le fi rămas decît apatia, indiferența și dezinteresul

După demisia ciudată și rușinoasă totodată a lui Andrei Marga din funcția de președinte al PNȚ-CD, tentația unui comentariu pe tema „viitorul țărăniștilor“ pare firească. Cine-i va lua locul lui Marga? Va fi capabil noul lider să scoată partidul din criză? Sau vom asista la o nouă repriză de certuri, conflicte și răfuieli urmate de o nouă demisie, urmată de o nouă criză majoră și așa mai departe, pînă cînd din PNȚ-CD nu va mai rămîne decît memoria lui Coposu?

Și continui cu întrebările, pînă cînd un gînd simplu și mai ales de bun simț îți taie brusc orice chef. Îi pasă cuiva cu-adevărat de soarta țărăniștilor? Cui folosește să-ți bați capul cu un subiect de care nici măcar țărăniștii înșiși nu mai par preocupați? Așa că nu ne rămîne decît s-o lăsăm baltă și să ne-ndreptăm atenția către o altă specie de proscriși, ceva mai interesanți măcar pentru că, spre deosebire de țărăniști, par chiar aproape vii.

E vorba de parlamentarii noștri, mai exact parlamentarii de Iași. La șase ani de mandat, ziarul nostru a avut curiozitatea firească de a afla chiar din gura lor cum își apreciază activitatea, cu ce se pot lăuda, ce-și reproșează și cam ce-i bate gîndul să facă pe mai departe. Rezultatul a fost pe măsura așteptărilor.

Parlamentarii noștri nici nu se laudă, dar nici nu-și reproșează mare lucru și nici nu țin să mai facă cine știe ce promisiuni. Ca unor adevărați reprezentanți ai comunității din care provin, parlamentarilor noștri pare să nu le fi rămas decît apatia, indiferența și dezinteresul. Iar aceasta e într-adevăr o noutate.

Pînă nu demult, măcar de dragul publicității, găseai oricînd un parlamentar dispus cel puțin să mimeze, dacă nu să se și agite în jurul vreunui subiect de interes pentru ieșeni. Zilele fățărniciei par să fi apus. Experiența democrației românești ne învață că, odată ales, nu mai merită nici măcar să te faci că muncești. A juca teatru în fața unui public la rîndul lui apatic și indiferent nu poate fi decît o pierdere de timp. Rațiunea a învins. A fi eficient înseamnă a-ți vedea de treaba ta. La fel ca în capitalism unde, spun teoreticienii serioși, interesul general e cel mai bine servit atunci cînd fiecare individ în parte își urmărește, consecvent și rațional, exclusiv propriul interes. Nu poți să nu saluți această revenire la normalitate.

Ar mai fi totuși o problemă. Mai sînt cîțiva parlamentari care nu-s capabili să-și urmărească nici măcar propiul interes. Sînt cei despre care n-a auzit nimeni niciodată nimic. Nimeni nu știe cum arată, care le este numele, prenumele, profesia, ocupația, starea civilă, sexul sau partidul. S-ar putea ca aceștia nici să nu existe. S-ar putea să fie doar rodul imaginației noastre dornice de a găsi în permanență un țap ispășitor. Din nefericire, ei există și acesta e motivul pentru care primilor le mai spunem încă parlamentari.

Pavel LUCESCU

POLIGON

Unele mai trăsnite ca altele

Dorin SPINEANU

Dragii mei, de cînd stă cocoțat în sondaje și hipergonflat în promisiuni (și aici sînt PSD-iștii campioni), nu pare depărtată ziua cînd (Doamne-păzește) vom asista la refacerea ***statului-partid,*** de nici dracul n-o să-și investească pe aici coada sa îmbîrligată ca un tirbușon.

Din nefericire pentru pesederiști, iată că încă mai există intelectuali - că doar n-or fi luat cu toții drumul... Occidentului! - care intuiesc și previn apariția unui asemenea monstru mioritic plantat aici, în calea tuturor răutăților, cum spunem noi cînd vrem să ne luăm singuri în balon.

Personal, n-am nimic împotrivă atunci cînd un grup de oameni are ambiția de a deține cît mai multe din portofoliile puterii, dar, c-așa-i la noi, ambiția asta dă ușor în paranoia și atunci s-a zis și cu ultimul vagon care să ne tîrîie prin Europa, o Europă mult prea lucidă, pragmatică și inteligentă, pe care numai niște fraieri cred că o pot păcăli.

Da, ni se cere un control sever al graniței de Est a României, lucru dureros, dar care trebuie făcut cu maximum de seriozitate și acuratețe.

Recunosc, îmi pare rău pentru locuitorii Basarabiei, dar n-am votat eu Partidul Comunist și n-am stat tot eu cu un ochi la făina care se macină la Moscova și cu celălalt la podul unde se află slănina Occidentului.

Mai mult, cînd în 1990 am rîs de podețul acela de flori, am fost luat în tărbacă de ziare, televiziune și radio, considerat trădător, anti-unionist de figurile jalnice ale unor Leonida Lari și Grigore Vieru, care și astăzi îmi apare tot ca un propagandist rimător în genul, rizibil, al acestui vers: ***Neamalescu Eminescu!***

Pînă una-alta, PSD-ul are misiunea ingrată de a securiza granița cu Moldova și de a stopa fenomenul imigrației clandestine, România fiind, deocamdată, țară de tranzit pentru orice: de la arme, carne vie, droguri și eterni azilanți pe care, prin convenții internaționale, trebuie să-i ținem pe banii noștri și să-i transportăm înapoi, în țările de origine, tot pe cheltuiala noastră.

Ei, vă convine?

Nu prea cred, mai ales că azilanții consumă o mare parte a forței de muncă și înlătură șansele de a găsi un loc de muncă șomerilor autohtoni.

Mai întreb încă o dată: Vă convine?

Răspunsul este evident negativ și trebuie să recunosc că, dacă cumva PSD-ul va face cîte ceva în direcția pomenită mai înainte, voi fi primul care va aplauda, oricîte rezerve aș avea față de acest mult prea mare partid, cu o imensă clientelă politică extinsă malign pînă în ultimele cantoane din patria noastră.

De aceea, poate, n-ar strica o brîncă lui Cozmîncă, ins cantonat rigid în canoanele unei ideologii pe care, chiar dacă de fațadă, PSD-ul o refutează.

Pînă una-alta, să remarcăm cum dl. Adrian Năstase devine din ce în ce mai arogant, dar o să-l vedem ce va face cînd va da examenul de capacitate de a guverna în fața sindicatelor...

Acum, am un cuvînt de laudă pentru liberali, care s-au hotărît să intre în opoziție deschisă cu PSD, chiar dacă, așa cum am văzut în ultimul sondaj de opinie, au pierdut vreo două procente.

A crescut, în schimb, PRM-ul, dar pentru această creștere nu găsesc o explicație rațională, orice mi s-ar spune.

Asta e!... ■

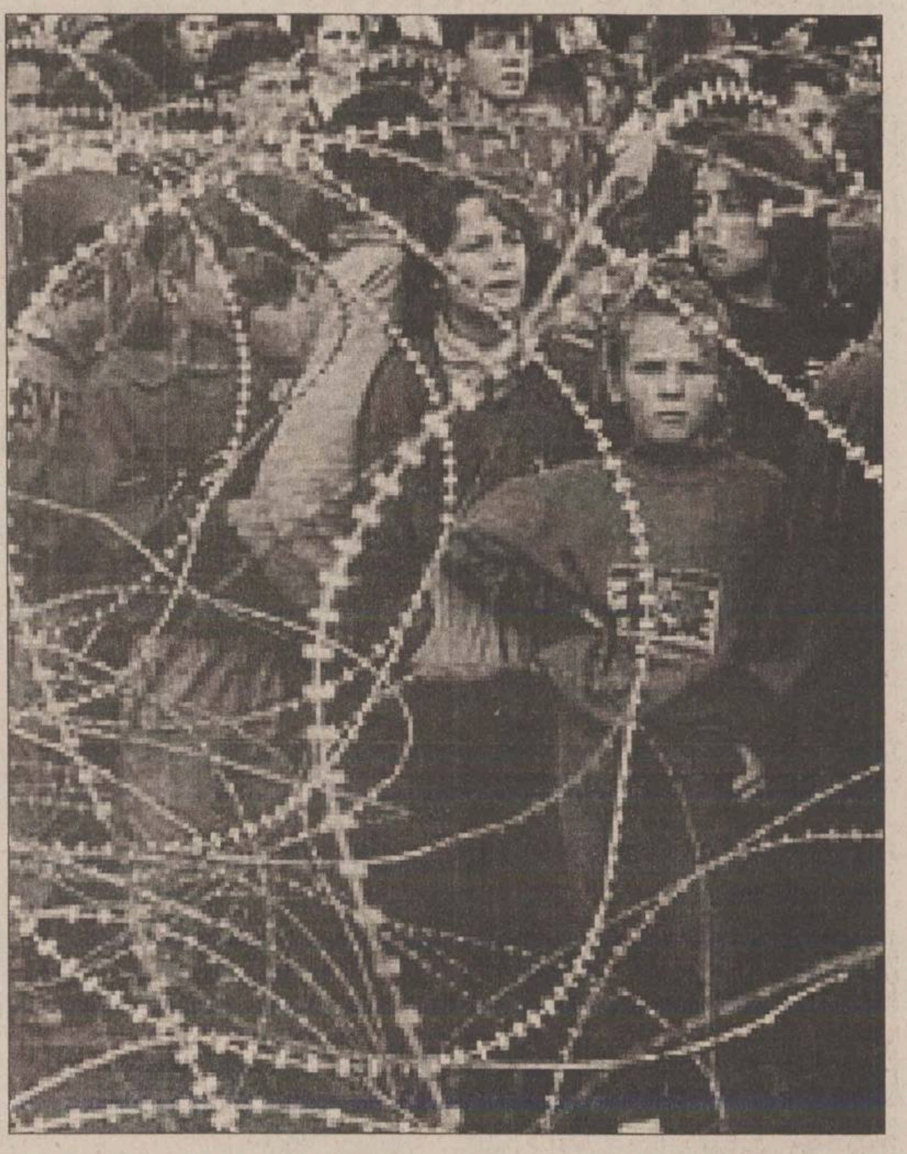

TABLETA PRIMARULUI

La momîie

Constantin SIMIRAD

Soarele era gata să cadă înspre ținuturile Botoșanilor și șoseaua spre Ștefănești părea pustie. O Dacie rătăcită însă prin acele locuri se strofoca zbîrnîind și gîfîind dinspre Iași, cu dorința nedisimulată de a mai prinde un pic de lumină pentru aranjatul sculelor de pescuit. Ținta finală era dom' Popescu, cel care oploșea fel de fel de filfizoni de prin Iași și de aiurea în căbănuța sa de la Stînca Costești.

Înrăiți în a da iama în peștele lacului de acumulare, filfizonii terminau prin a mînca peștele prins de bietul om și pe deasupra îi mai beau și vinul.

Cum spuneam, Dacia își încorda toate pistoanele ca să ducă doi filfizoni, artiști în ale picturii, și în ale pescuitului, mai adaugă ei, dacă îi întrebi.

Nori subțiri prevăd o noapte liniștită, cu lună nu prea din gros, pentru că o cam mîncaseră vîrcolacii de a ajuns ca vai de ea. Nu era bai, însă, pentru că avea toată lumea lanterne, baterii, lumînări și în general chiar de toate. Adică mămăligă cu gălbenuș de ou, rîme groase cît trabucul, rîme subțiri de bălegar, vermuști, viermișori și tot felul de alte spurcăciuni care te făceau să nu te mai gîndești la pește. În afară de aceste lighioane, mai aveau fel de fel de gîndaci și gîze atît din plastic cît și din carne și oase, adică, mai precis, dintr-un fel de suc și chestii chitinoase.

Filfizonii însă umblau cu spurcăciunile acestea ca și cum ai umbla mata, cititorule, cu macaroane cu brînză (sau parmegiano).

Cutii, cutiuțe cu aceste gîngănii, dar și cu ace mai mari sau mai mici, cîte două sau trei pe aceeași coadă. Mosorele fel de fel, bățăraie din segmente rabatabile sau care se îmbucau de scoteau o nuia cît toate zilele, de-ai fi putut prinde pește și prin casele oamenilor de peste Prut.

În afară de aceste chestii, oamenii mai aveau bidonașe, termosuri, șepci cu cozorocul mare și tot felul de accesorii necesare exterminării peștilor de prin iazurile moldave.

Noaptea s-a lăsat rapid și lanternele își arătau utilitatea la pregătirile de luptă ale celor doi ași. Nici vorbă de alcool. Cuvîntul de ordine era... după aceea... Adică după ce peștii vor fi încartiruiți cum se cuvine în tăbîicile special amenajate.

Lucrurile s-au pus la punct, chestiile s-au aruncat în apă și se așteaptă.

Greierii s-au pus pe concert, stelele îndrăzneau să se aprindă tot mai tare, carul mare stătea cu roțile în sus ca și cînd s-ar fi răsturnat.

Luminițe îndepărtate marcau prezența unor destine, fiecare în alveola lui din micul sătuc...

Cîini îndepărtați conversau între ei, dar și cu restul de lună care se ridicase sus pe furiș, rușinată oarecum de halul în care arăta.

Artiștii meditau într-un univers restrîns la aria piscicolă și balauri cît piciorul unui om se bănuiau a da tîrcoale la spurcăciunile aruncate în apă.

Speranța că în sfîrșit ceva „mare“ va mușca, că în sfîrșit o variantă la „Bătrînul și marea“ de genul „Bîrleanu și somnul cel uriaș„ va domina literatura universală.

Cei doi prieteni schimbă gîngăniile.

- La vermuști trage? strigă unul.
- Nu, încerc la mămăligă.
- La ce? țipă primul.
- La momîie, strigă celălalt oarecum fără chef.

Se așteaptă cu stoicism și speranța în ceva „ce n-a văzut Parisul“ este mai vie ca oricînd. Deodată, firul este tras cu putere. Undița se arcuiește neașteptat de mult. Agitație.

- Ai ceva mare? strigă vecinul.
- Cred că da.

Emoții. Norocosul vibrează din toate articulațiile, inclusiv cele neuronice. Colegul aleargă să dea o mînă de ajutor. Peștișorul de vreo 250 g este inimos și luptă pentru libertate. Scapă, undița se arcuiește și aruncă momîia ca pe o ghiulea de tun. Colegul, tare în reflexe, chiar și prin întuneric prinde momîia cu mîna chiar în dreptul ochiului. Nu însă și trei cîrlige care i se înfig nemilos în pleoape.

- I-a curs o găleată de sînge, spune neutru colegul.

- Am condus mașina cu un ochi. Pînă la Iași. Simțeam cîrligul cum îmi zgîrie ochiul.

La masa aceea mare toți rîd de poveste. Chiar și simpaticul Bîrleanu. Cel prins în momîia lui Constantin Tofan.

- Admir pictura lui Tofan, dar mă tem de momîile lui, conchide hîtru pescarul Bîrleanu.

Eu, ce să spun, dacă mă supără Bîrleanu, împrumut momîia lui Tofan. Așa, ca să fiu dur. ■

PAHARUL DE VORBĂ

Viață pentru țar

Radu PĂRPĂUȚĂ

Un amic basarabeam mi-a povestit o întîmplare, cred, tipică pentru relațiile moldo-româno-sovietice în anii '50. Chefurile tovărășești, dansatoarele, bîrfele, raportările „na verhu“ (sus) erau practici curente. Unchiul amicului a mers la Moscova cu treburi oficiale, fiind el mare mahăr la Chișinău. Nu are importanță ce treburi, însă după partea oficială urma una mai puțin protocolară. Îl contactează prin telefon un anume Ilia Konstantinovski, român israelit de felul său, care se „lipea“ mai de fiecare dată pe lîngă delegațiile tovărășești sosite din R.P.R. sau din RSS Moldovenească. Dacă erai deștept, îl acceptai, căci astfel nu alarmai „cadrele“. Konstantinovski era ***„stukaci“*** (turnător, ciripitor) de meserie, specializat pe probleme românești. Își zicea însă scriitor, traducea în limba română. Ca student comunist la București, înainte de război, colaborase la gazete „de stînga“, necitite și cu tiraje cît... ***Independentul Țurloaia.*** Se căsătorise cu vestita Constanța Crăciun, care avea să ajungă în CC, dar pe atunci se afla în conducerea „Străjii Țării“ carliste. După aceea, în 1940, a plecat cu alți comuniști evrei în Basarabia „eliberată“ și apoi a ajuns la Moscova, scăpat din mîinile „armatei năvălitoare române“. Aici a lucrat la postul de radio „România liberă“, care pretindea că emite de pe teritoriul român, în crunta ilegalitate. S-a făcut mai tîrziu și un film pe tema acestui post de radio fictiv, pentru ca PCR-ul să-și justifice o „activitate“ ilegală care n-a prea fost. Se știe că la 23 august 1944, PCR-ul avea, după datele proprii ținute secrete, 728 de membri și aproximativ 2000 de simpatizanți activi, dintre care cel mult un sfert erau români.

Dar să revenim la Konstantinovski. După '44 nu s-a întors în țară, ca Ana Pauker, ca Leonte Răutu, ca Sașa Bîrlădeanu și ca toți ceilalți. A regretat o viață, fiindcă, de ar fi venit, ajungea și el în fruntea bucatelor. În fine. Dă Konstantinovski telefon mahărului de la Chișinăi și îl invită la un vestit restaurant gruzin „special“, construit la comanda și pentru uzul personal al nu mai puțin vestitului (și criminalului) Lavrenti Beria, despre care nu mai am spațiu să povestesc, deși mi-aș dori (poate altădată, dacă genul acesta de articole va plăcea cititorilor). Aducea aici fete frumoase și tinere, pe care agenții săi le răpeau pur și simplu de pe stradă.

Bineînțeles că nomenklaturistul de la Chișinău s-a simțit onorat de o așa invitație. Ilia Konstantinovski era om de lume, știa să se poarte în cercurile înalte comuniste. L-a întîmpinat pe chișinăuan cu pași repejori, cu mîna întinsă de la distanță. „Piotr Evseevici, ce plăcere! Am onoarea a mă recomanda: Ilia Leontievici Konstantinovski ostavnoi rumîn (adică român părăsit, abandonat). Sînt foarte bucuros să mă întîlnesc cu o persoană atît de distinsă ca D-voastră. (Apoi, conducîndu-l cu mîna) Milosti prosim! (Cu iertăciune, poftiți!). M-ați învrednicit de prea înaltă bunăvoință, Vașe Blagorodie. Aș putea îndrăzni să vă fac primirea „po husarskomu“ (adică „ca husarii“, să bea un amestec de șampanie și votcă). „Oare nu-i cam cald?“ întrebă basarabeanul. „Nu-i, nu-i - îl asigură Ilia, după care mugi: Silifan, degrabă doua butîlci de votcă „vîssîi sort“ și multă gheață. Da pașol scarei dubina! (adică - tulește-o mai repede, bușteanule!).

Și din vorbă în vorbă, în același stil mitocănesc cu plecăciuni slave, Ilia s-a făcut pulbere. Iar pe la patru dimineața, cînd „nacealnicul“ de sală îi ruga pentru a suta oară să plece, pentru că trebuie să vină devuștele să facă curățenie, Ilia, în poziție de drepți (mă rog, cît putea în condițiile date), se apucă să cînte ***Viață pentru țar*** de Glinka. (Sovieticii i-au schimbat numele în Ivan Susanin, că țarul nu „cadra“.) În sfîrșit, urmează iar votcă, icre negre, zakuski pentru dres, castraveciori murați la fel și... somnul binefăcător, după ce au fost burdușiți în camerele de la hotel de tovarășii de dejurnă.

A doua zi dimineață, Ilia, răvășit, intră în camera basarabeanului. „Vai, vai, vai, ce-am cîntat?“ „Cînd?“ „Aseară“. „Am petrecut și am cîntat minunatele cîntece populare ale poporului sovietic“. „Pe dracu sovietic. Am cîntat ***Viață pentru țar?“.*** „Da“. „Vai, vai, vai, ce-am făcut!“ Unchiul amicului meu nu știe dacă Ilia a pățit ceva, dar de atunci, de cîte ori a fost la Moscova, nu l-a mai întîlnit. ■

IDEI CU SWING

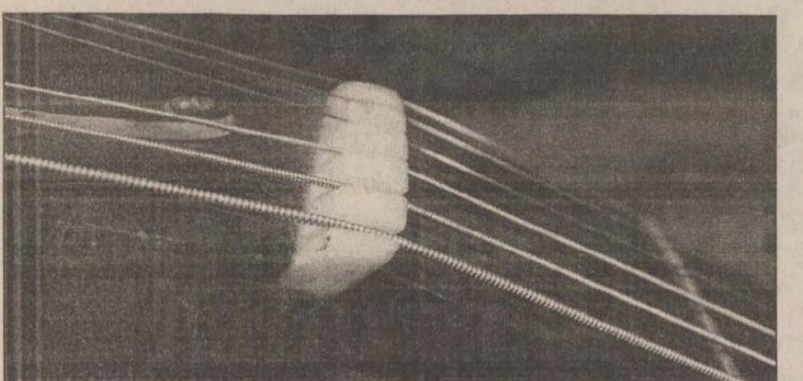

Fenomenul Körössy (II)

Alex VASILIU

Excelînd în a reinventa - practic - teme bine cunoscute ale jazz-ului clasic și modern, Iancsi Körössy a fost și autorul unor motive de improvizație cu totul memorabile. Nu cunosc multe teme de blues atît de reușite, atît de autentice cum este „Blues pentru Garay“. O temă care ar putea intra oricînd în colecția celor mai reușite compoziții de gen ale jazz-ului american. Iar „Arde, arde“ rămîne încă un exemplu strălucit de acomodare a rigorilor melodico-armonice din cîntul specific jazz-ului originar cu cîntul, culoarea și ethos-ul românesc (în acest caz, folclorul citadin). Ingenioasă, perfect argumentată a fost expunerea temei la pian, ca imitație a sonorității țambalului.

Referitor la perioada românească a lui Iancsi Körössy ar mai fi calități de remarcat. Subliniez acum una singură: bunul gust cu care trata orice sugestie de improvizație. Pînă și cele mai dulcege melodii, cum este „Limelight“ de Charlie Chaplin. Pe care a tratat-o cu o finețe, cu un lirism și cu o muzicalitate ce schimbă sensibil în bine caracterul melodiei. Versiunea înregistrată de Körössy împreună cu basistul Johnny Răducanu este o bijuterie din punctul de vedere al frumuseții melodice, al formei și al conciziei conținutului muzical.

În 1969, Iancsi Körössy a părăsit România cu destinația ultimă - America, patria jazz-ului. În perioada de tranziție petrecută în Germania Federală a înregistrat (la 9 septembrie al acelui an) la MPS Records-Polydor un excelent disc intitulat „Identification“. Tot standarduri - și tot în formulă de trio clasic (pian, bas, baterie). Se pare, formula instrumentală în care s-a simțit cel mai bine. Dacă în înregistrările realizate în România și-a demonstrat abilitățile de pianist virtuos în toate (ca tehnică, invenție melodică, imaginație armonică), acum se simte o anume rupere de zăgazuri. Cîntul în tempo rapid și ultra rapid este copleșitor, sunetele se derulează cu viteza, precizia și strălucirea șuvoiului intens de apă dintr-o cascadă. Cu acel prilej, Körössy a demonstrat parcă mai abitir ca niciodată dezinvoltură în copierea stilului stride practicat de Fats Waller, dar și îndrăzneala de a schimba în mod surprinzător, fascinant ecuația armonică a temei standard „I Can't Give you Anything But Love“ (de McHugh și Fields). Piesa titlu a discului este argumentul cu care Körössy a dovedit că a înțeles și rostul, esența stilului free. Luîndu-și „viteză“ dintr-o melodie românească de joc, „bolidul“ Körössy se lansează într-o „cursă“ amețitoare ca ritm și virtuozitate pianistică, survolînd meteoric spații orientale, transformînd materia sonoră, printr-o formulă ritmică puternică, obsesiv repetată, într-un vulcan activ. Dar totul este sub control, exploratorul revine „la matcă“, la melodia lăutărească de joc, dînd o formă simetrică întregului act de creație muzicală.

Deși atenți, sensibili la orice idee a pianistului, reușind să-i țină „hangul“, J.A. Rettenbacher (bas) și Charly Antolini (baterie) par să accepte rolul de primadonă pe care îl merită Körössy.

Perfect acomodată stilurilor și spiritului anilor, epocilor în care a fost creată, muzica lui Iancsi Körössy are calitatea excepțională de a rezista cu superbie timpului. Înregistrările de acum 50-40-30 de ani nu s-au învechit, ci interesează, plac, fascinează și azi ascultătorul care are norocul să le descopere. Pline de frumusețe, de vitalitate, de bun gust, creațiile lui Körössy se alătură izbînzilor celor mai importanți muzicieni de jazz ai lumii.

Mai trebuie subliniat un fapt: în România multe din înregistrările realizate de Iancsi Körössy la Radio București s-au pierdut. Din neglijență și din rea-voință. Odată plecat din țară, în 1969, aproape tot ce a lăsat ca muzică a fost distrus în mod deliberat. Așa proceda regimul comunist cu cei ce alegeau libertatea. A supraviețuit timpului discul înregistrat în iulie-august 1965. Astăzi de negăsit în magazine nici în variantă originală, nici ca LP editat în 1993, setul de înregistrări din România rămîne, practic, necunoscut tinerelor generații, deoarece nu a fost transpus pe CD. Ca de obicei, românii nu-și prețuiesc valorile. O fac japonezii, care au reeditat recent „Identification“ pe CD. Cei cîțiva cunoscuți cărora le-am prilejuit audierea acestui disc au rămas impresionați. În vîrstă de 74 de ani, Iancsi Körössy trăiește în Atlanta, SUA. ■

ȘEVALET

Travestiuri egiptene...

Valentin CIUCA

Deseori debuturile în lumea artei sînt privite cu indiferentă bunăvoință, cu interes familial sau mercantile calcule. Rareori ele consacră, chiar dacă pot atrage atenția și stîrni oarecare zarvă mediatică. Unii debutează precoce, alții prea tîrziu și, în general, momentul acesta ori scapă din vedere, ori devine eveniment. Un astfel de debut a izbutit ***Adrian Piticariu,*** student în primul an la pictură, momentul fiind aproape de cota consacrării. Nu exagerez deloc afirmînd că, după anii de formare în titratul liceu de artă „Octav Băncilă“ din Iași, studenția îi oferă doar posibilitatea consolidării unor cunoștințe și deprinderi deja asimilate. De acum încolo, la alt nivel de exigență, el trebuie să descopere nu atît lecția maeștrilor, cît faptul că și-a asumat definitiv destinul de pictor, cu toate privațiunile și satisfacțiile lui mai mult iluzorii decît concrete.

L-am întîlnit zilele trecute în ambianța primei expoziții personale deschise în moderna, dar prea puțin vizitata galerie Rotonda, girată de UMF și Uniunea Artiștilor Plastici. La cei douăzeci de ani ai săi, Adrian Piticariu, siluetă longilină cu aer de fragilitate, pare un adolescent întîrziat, timid și împovărat de mîinile prea lungi și o acnee rebelă. Timiditatea lui lasă impresia vulnerabilității, impresie curmată brusc și definitiv la întîlnirea cu... opera.

Expoziția de acum glosează pe eterna temă a culorii ca element fundamental al picturii dintotdeauna. Să fie culoarea starea de suferință a lumii, cum credea Goethe, sau jubilația ei? La asemenea interogație răspunsul lui Adrian Piticariu ține și de o necesară diplomație, dar și de o convingere pe cale de definire. Și una și alta, pare să exclame tînărul artist și nu greșește deloc deoarece ea, în funcție de mîna pictorului, de vibrația lui sensibilă, poate fi oricînd și una și alta. În fond, tribulațiile eului au corespondente cromatice devenite imagini.

Nu trebuie să cădem însă în nevinovata capcană a expozantului. Culoarea poate trăi în sine, ca la orfici, unde este, simultan, și mijloc și scop, dar poate sluji idei prin mijlocirea simbolurilor. Lucrări precum ***Înțelepciune, Singurătate, Începutul lumii, Melancolie, Visul, Soarele, Răzbunarea*** ș.a. se plasează într-un orizont reflexiv la capătul căruia identificăm o structură intelectuală preocupată de rostul omului în lume, de dilemele și dramele lui dintotdeauna. Pictorul nu vrea să fie grav cu obstinație, dar nu poate fi nici superficial ori indiferent. E o parte a acestei lumi și cere dreptul la cuvînt spre a-și exprima punctul de vedere.

Ca orice artist tînăr, simte nevoia autorității clasicilor. Și nu oricare dintre ei. Coboară în istorie, devine contemporanul meșterilor egipteni și le studiază atît viziunea cît și formulele. Descoperă în sanctuare sau în piramide legea frontalității și află regulile paginării imaginii, formulele plastice ale impresiei de mișcare. Putem spune că travestiul i se potrivește acum, lucrînd în manieră egipteană, așa cum Rousseau afirmase că procedase într-o perioadă și Picasso.

Aerul ***afro*** al imaginilor ține de un vag exotism cu rezonanțe expresioniste ceva mai aproape de zilele noastre, din această juxtapunere rezultînd un produs incitant pentru ochi și pilduitor pentru o cercetare ce ar merita continuată. Figurile feminine sînt asemenea unor madone negre, înveșmîntate în straie opulente, prețioase, regale. Risipa de aur, brocarturi scumpe sau pur și simplu marame autohtone permite jocul eclatant al luminii, concentrată îndeosebi pe chip și pe mîini. Alteori, diademe diamantine conturează, prin contrast, efigiile personajelor decupate din iconografia străvechilor fresce egiptene. Descoperim figurile cunoscute ale zeităților Nilului de la Isis la Amon-Ra, de la Nefertiti la curtezanele Luxorului. Acest plonjon în arhaic nu exclude schemele moderne de organizare a spațiului plastic și notele personale de armonie și contrast. Pictorul utilizează o paletă generoasă de unde nu lipsesc, în cadrul dominantei, valori multiple, tonuri și subtonuri. Compoziția e deschisă și pare doar un citat dintr-o desfășurare monumentală. Astfel, montajul secvențelor disparate ar conduce la un impresionant continuum.

Salut fără rezerve debutul lui Adrian Piticariu, artist pe care l-am remarcat într-o colectivă, înainte de a-l cunoaște, și cred fără echivoc în destinul lui artistic. Sper ca publicul și timpul să mă confirme... ■

VOCILE ORAȘULUI

Cum a fost posibil?

Polițiștii ieșeni au declanșat o anchetă pentru a elucida cazul Bordea, medicul care, fără aviz de liberă practică, chiureta sute de femei însărcinate în luni mari. Cum comentează ieșenii „cazul Bordea“?

■ Aurel Boncea - 48 ani, administrator de firmă

„Din cele relatate în presă rezultă că așa-zisul cabinet ce functiona într-un garaj avea deasupra usii, la intrare, o firmă. Se cer cîteva întrebări: pînă la izbucnirea scandalului nu a văzut nimeni această firmă, organele abilitate nu s-au întrebat ce este cu acel cabinet, dacă spațiul unde se desfășoară actul medical este corespunzător, dacă medicul sau personalul medical are dreptul de liberă practică? Persoana căreia i s-a efectuat interventia chirurgicală în acest cabinet, cînd a fost internată în spital pentru a rezolva infecția contactată, nu a adus la cunoștință medicilor din spital această întîmplare? Apoi, există o evidentă, pe municipii, a cabinetelor particulare ginecologice, există o evidentă a doctorilor ginecologi cu liberă practică? Se efectuează controale pentru constatarea modului în care se desfășoară actul medical în cabinetele particulare? De ce după izbucnirea scandalului cabinetul nu a fost închis imediat și nu s-a interzis a mai fi folosit ca spatiu medical? Dacă a avut firmă, cum de nu figura în evidențele organelor financiare pentru plata impozitelor? Se impune, cred, un control periodic foarte sever din partea organelor în drept (medicale) asupra tuturor cabinetelor particulare, pentru preîntîmpinarea unor accidente de acest fel. Cred că ar fi necesar să se stabilească instructiuni, norme care să reglementeze desfășurarea activitătii în cabinetele particulare, obligatiile cadrelor medicale, să fie afișate în interiorul cabinetelor autorizatiile de liberă practică. Și, nu în ultimul rînd, pacientii ar trebui să semnaleze orice nereguli în desfășurarea actului medical“.

■ Mariana Moleavin - 45 ani, inginer electronist

„Consider total inadmisibil că se întîmplă așa ceva și ceea ce a făcut acest medic, pentru mine, este o crimă. În primul rînd pentru că nu avea dreptul de a practica și în al doilea rînd pentru că efectua întreruperi de sarcină peste 14 săptămîni în conditii total improprii. Din punctul meu de vedere, cred că ar trebui acordate pedepse maxime pentru toate capetele de acuzare. În tot ce a făcut, medicul nu e singurul vinovat; dacă i s-a ridicat dreptul de a practica medicina, trebuia urmărit, mai ales că avea antecedente. Atîta timp cît avea expusă, la vedere, o firmă, cineva trebuia să se sesizeze. Eu cred că multi au știut ce se întîmplă acolo, dar a fost tolerat, deși trebuia să se ia atitudine, pentru că e vorba de sănătatea oamenilor. Cei care au știut și au tăcut au o vină morală“.

■ Maria Manolache - 52 ani, contabil

„Eu cred că acolo au ajuns femei cu lipsuri de educație și de instructie; atît timp cît te respecti, te duci la un medic bun, recunoscut, plătești și-ți rezolvi problema. În fond, e vorba de sănătatea și corpul tău“.

■ Lucian Bulgaru - 40 ani, controlor

„Un om de valoare nu poate să facă ceea ce a făcut doctorul Bordea. Indiferent de pregătirea pe care o are, viciile l-au distrus. Comportamentul lui a aruncat o umbră peste lumea medicală care, în conditiile actuale de muncă, greu de imaginat, își face datoria în primul rînd cu sufletul; ori, asemenea fapte trebuie aspru pedepsite. Nici nu se merită să vorbești despre un asemenea specimen.“

■ Maria Olaru - 26 ani, profesor

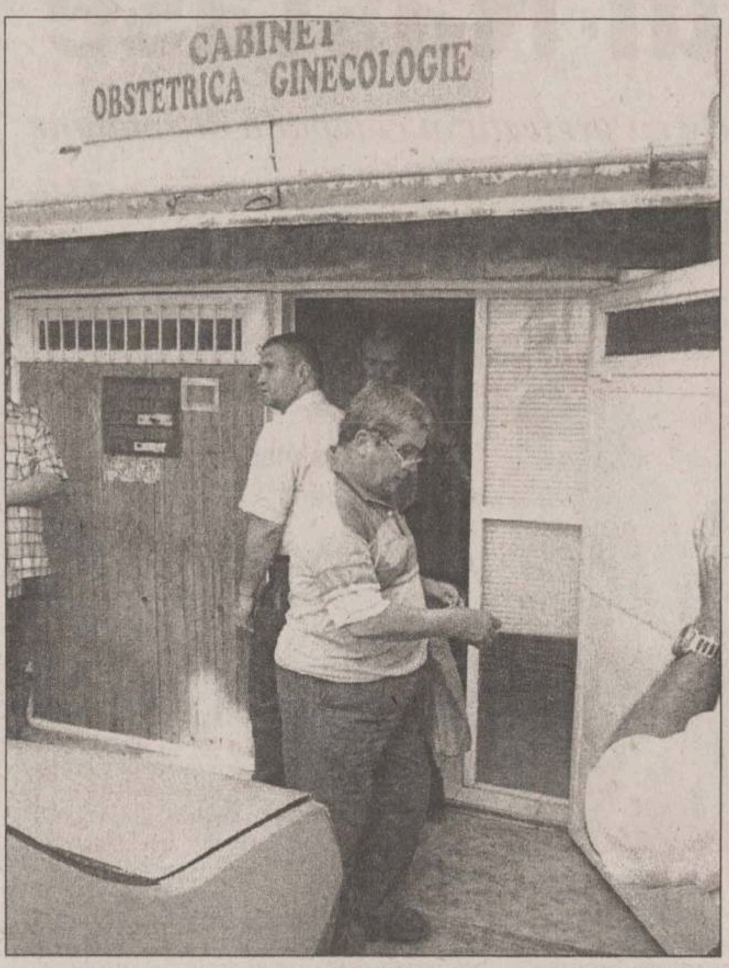

„Într-o astfel de situatie nu există un singur vinovat, e o sumă de factori care au condus la această stare de fapt. Primăria, Finantele, Politia ar fi trebuit să se sesizeze, chiar Colegiul Medicilor ar fi avut un cuvînt de spus; un medic precum Bordea pătează imaginea lumii medicale și e păcat.“

■ Florica Ursache - 57 ani, pensionară

„Și femeile sînt vinovate. Deși sînt, de loc, din Scornicești, spun că nu mai sîntem pe vremea lui Ceaușescu; atunci riscai. Acum cred că e vorba în primul rînd de lipsă de bani și probabil acest medic cere mai puțin. Ca femeie, însă, nu poți să te duci pe mîna oricui. A întrerupe sarcina cînd copilul mișcă e o crimă; crimă au făcut și femeile, și medicul. Indiferent ce se întîmplă, o femeie trebuie să se descurce, să se ducă unde este bine ca să-i fie bine; ea poate mai naște un copil mai tîrziu, și-atunci trebuie să fie sănătoasă. Apoi, doctorul Bordea a luat-o pe un drum greșit, colectivul trebuia să lupte.“

■ Mirela Duca - 33 ani, vînzătoare

„E de neconceput ce s-a întîmplat acolo. Dacă poartă cineva o vină, atunci aceasta e persoana care racola pacientele. Ea cunoștea foarte bine cine este și ce face doctorul Bordea și trebuie să răspundă pentru complicitate. Micii comercianți sînt repede descoperiți, amendați, dacă încalcă legea; doctorul ăsta n-a locuit în codru, ci în plin centrul Iașului; și-a desfășurat activitatea nestingherit, sub nasul tuturor celor care ar fi trebuit să-l controleze. Apoi, femeile care intrau într-un cabinet evident improvizat, nu-și puneau semne de întrebare? Nu, nu pot să cred că astăzi, în mileniul III, se poate întîmpla așa ceva.“

A consemnat
Rodica BÂRZU

LA RAPORT

Primăria vă răspunde

Referitor la scrisoarea deschisă „Probleme de care ar trebui să se ocupe Primăria Iași“ publicată în cotidianul „Monitorul“ din 6 iulie 2001, semnată de col. (r) Dobrinoiu C. Răzvan, vă comunicăm următoarele:

1. Autorul scrisorii se plînge de faptul că la fosta piață Decebal se va construi o biserică și recomandă domnului primar să se mai gîndească dacă să aprobe sau nu constructia. Noi lăsăm la latitudinea cititorilor dvs. să judece dacă este bine sau nu să se construiască o biserică.

2. Este foarte adevărat că există garduri vii foarte înalte. A fost informat Serviciul Spatii Verzi, care va lua măsuri în acest sens.

3-4. Iluminatul stradal este în mare parte rezolvat în municipiul Iași. Lucrările Primăriei se fac în concordanță cu cele de la S.C. „Electrica“ S.A. Am semnalat serviciului de specialitate din Primărie cazul podului din Cantemir.

5. După furtunile care au fost, au căzut multi copaci pe raza municipiului. Ei sînt ridicați în funcție de graficul stabilit.

6. Sînt prevăzute amenzi substanțiale pentru cei care pasc animalele pe spațiile verzi din oraș. Va fi atenționat și Corpul Gardienilor Publici să ia măsuri.

7. Niciodată Primăria nu a dat avize pentru serbări publice cu focuri de artificii după ora 22,00. Din păcate, sînt destui oameni în țara asta care nu respectă legi mai importante. Probabil că într-un viitor pe care ni-l dorim cît mai apropiat vom gusta și noi binefacerile civilizației, care presupune neapărat și respectul fată de liniștea cetățenilor.

Biroul de Presă
Primăria Municipiului Iași

DIN TELEFOANELE ȘI AUDIENȚELE ZILEI

Facilități pentru persoane fără venituri

■ ***Lucia Simion, str. Tabacului nr. 61 - Iași:*** „Bunica mea are 79 de ani, dar nu are pensie. Poate obține gratuitate pe mijloacele de transport în comun? Dacă da, pot s-o ajut, să ridic eu tichetul?“

D-na Mariana Hriscu, șef Serviciul Ajutor Social Gratuități și Subvenții, ne-a dat, pentru dumneavoastră, următoarele informații: „Bunica dumneavoastră poate beneficia și de ajutor social - pentru care sînt necesare copie după buletinul de identitate și o declaratie, prin notar public, că nu are nici un venit -, precum și de abonament RATC pe una sau două lunii. La depunerea actelor este necesară prezența bunicii, iar la prelungirea abonamentului poate veni altcineva, cu buletinul de identitate al titularei. Pentru abonament sînt necesare aceleași acte ca și pentru ajutorul social și o cerere scrisă în care se menționează traseul dorit. Programul de lucru cu publicul la Serviciul Ajutor Social, din str. Smîrdan nr. 5 Iași, este în zilele de luni, marti și joi, orele 8,30-11,30“.

Indemnizație cu întîrziere

■ ***Sabina Blehan, șos. Arcu nr. 69 - Iași:*** Este văduvă de veteran de război și a primit indemnizația pentru lunile martie și aprilie, dar pentru lunile mai și iunie încă nu a primit.

Ne-am adresat d-nei Nicoleta Cozmîncă, de la Biroul Audit - Calitate - Direcția de Poștă, și am primit răspunsul următor: „Pentru luna mai, indemniația apare ca fiind achitată pe data de 10.05.2001. Nu știu dacă doamna va rămîne în continuare nemulțumită, însă la noi apare achitată; pentru luna iunie au fost întîrzieri la virarea banilor de către Casa de Pensii și încă se mai fac plăți. Datorită întîrzierii, volumul de achitări s-a mutat în ultima parte a lunii și încă se mai introduc pensiile achitate pe calculator. Am rugat colega mea de la Oficiul Județean să aibă în vedere și zilele următoare, cînd se termină de introdus mandatele, dacă pe luna iunie apare achitată“.

Unde se găsește medicamentul „Betrafen-Lac“?

■ ***George Dragotescu, șoseaua Națională nr. 192 - Iași:*** „Am fost deținut politic timp de 13 ani și am o boală care necesită Betrafen-Lac, medicament pe care nu-l mai găsesc în ultima vreme. Știu că «Monitorul» e aproape de oameni și de aceea, apelez la cititorii săi poate mă va ajuta cineva“.

Aurel OANCEA
Rodica BÂRZU

INFORMAȚII UTILE

Protecția românilor care lucrează în străinătate

Cetățenii români cu domiciliul în România care lucrează în străinătate beneficiază de protectie în condițiile stabilite de Legea nr. 156/2000, precum și de acordurile, întelegerile, tratatele sau conventiile încheiate de Guvernul Român, prin autoritățile competente, cu autoritățile publice similare din alte state.

Agentii de ocupare a fortei de muncă nu pot media angajarea cetățenilor români dacă nu sînt acreditati de către M.M.S.S. Prin acreditare se recunoaște capacitatea acestora de a presta servicii de mediere a angajării cetățenilor români în străinătate. Aceștia pot trimite cetăteni români pentru a fi angajați în străinătate numai după verificarea de către M.M.S.S. a contractelor și după certificarea îndeplinirii conditiilor prevăzute de lege.

Pentru înscrierea solicitantilor de locuri de muncă în banca de date a agentului nu se percep taxe. De altfel, agenții sînt obligati să comunice M.M.S.S. orice modificare a tarifelor pe care le percep pentru serviciile de mediere realizate. Dacă tarifele sînt încasate de la angajatorii străini, agentii nu pot pretinde plata serviciilor și de la solicitantii de locuri de muncă în străinătate.

Dacă nu reusesc să ofere locuri de muncă în termenul stabilit prin contractele de mediere sau dacă, înaintea expirării contractului de mediere, beneficiarul acestui contract renuntă la mediere, agentii vor restitui partial sau total tariful încasat de la beneficiar. Agentii nu vor percepe, în afara tarifului prevăzut de lege, comisioane și nu vor pretinde garanții de la persoanele mediate, respectiv de la persoanele angajate în străinătate cu contracte individuale de muncă.

Pentru stabilirea exactă a raporturilor dintre părți, agentii de ocuparea fortei de muncă încheie, în formă scrisă, cu cetățenii români care solicită să lucreze în străinătate contracte de mediere care vor cuprinde clauzele prevăzute în lege.

Cetățenii români care lucrează în baza contractelor individuale de muncă încheiate cu angajatorii din străinătate vor beneficia de măsurile de protectie socială prevăzute de lege, dacă pe baza veniturilor declarate realizate în străinătate contribuie la bugetul asigurărilor sociale de stat, la bugetul fondului pentru plata ajutorului de șomaj și la fondul asigurărilor sociale de sănătate. În acest sens, vor trebui să depună documentele corespunzătoare la Casa Teritorială de Pensii (declaratia de asigurare), respectiv, declaratia de asigurare pentru șomaj, la Agenția județeană pentru ocuparea forței de muncă.

Cetățenii români care se angajează în țări cu care România are încheiate acorduri internationale de securitate socială beneficiază de drepturile de protecție socială prevăzute în aceste reglementări.

Consilier juridic,
Corneliu MOROȘANU

TIMP LIBER

■ ***Expoziția de pictură a artistei Dana Călcâi***, intitulată „Iașul de altădată“, poate fi vizitată în continuare pînă pe data de 7 iulie, în Complexul „Iulius Mall“, la etajul I.

■ ***Muzeul Literaturii Române Iași*** organizează în perioada 28 iunie - 15 iulie 2001 expozitia „Muzeografia - o profesiune nobilă“, în memoria muzeografului și omului de cultură Constantin-Liviu Rusu. Expoziția poate fi vizitată în holul corpului B al casei „V. Pogor“, zilnic între orele 9.00 - 16.00.

■ ***Liga studenților de la Universitatea „Mihail Kogălniceanu“ - Iași*** organizează

Tîrg de admitere la sediul Universității din str. Bălușescu nr. 2, luni, 9 iulie,

orele 17,00. Studenții absolvenți și cadrele didactice de la Facultățile de Drept și Istorie-Geografie invită absolvenții liceelor ieșene la o discuție colocvială privind orientarea profesională. Echipa de teatru a Ligii va susține un scurt spectacol regizat de actrița Mihaela Arsenescu Werner. Seara se va încheia cu surprize și tombolă la Discoteca „Ecstasy“ (intrarea pe bază de invitații ce se pot obține tot de la sediul Universității „Mihail Kogălniceanu“).

■ ***Teatrul Luceafărul Iași*** prezintă duminică, 8 iulie 2001, spectacolele:

ora 10,00 - sala mică - „Punguța cu doi bani“
ora 11,30 - „Alba ca zăbava“

■ ***Casa de Cultură a Municipiului Iași*** prezintă duminică, 8 iulie, ora 16.00, în Parcul Copou spectacolul cu piesa „Alba ca zăpada și cei sapte pitici“, regizată de domnul Constantin Brehnescu. Spectacolul este oferit gratuit copiilor din orașul Iași.

PROGRAMUL CINEMATOGRAFELOR

■ **„VICTORIA“**, 6 - 12 iulie 2001, *orele: 11.00; 15.00; 17.00; 19.00; 21.00 - „Foc încrucișat“.* Coproducție SUA, Canada 2001, thriller. Cu ***Steven Seagal, Jill Hennesey***. Regia Andrzej Bartkowiak - Premieră. **Tarif:** 25.000 lei (la primul matineu, de la ora 9, tarif redus - 20.000 lei).

■ **„REPUBLICA“**, 6 - 12 iulie 2001, ***orele: 10.00; 12.30; 15.00; 17.30; 20.00 - „Hannibal“***. Producție S.U.A., 2000. Continuare a celebrului thriller ***„Tăcerea mieilor“***. Cu: ***Anthony Hopkins, Julianne Moore, Ray Liotta.*** Regia Ridley Scott. **Tarif**: 25.000 lei (la primul matineu, de la ora 10, tarif 20.000 lei). Pentru locurile de la lojă și balcon, tarif special - 30.000 lei.

■ **„Dacia“**, de vineri pînă duminică, ***6 - 8 mai 2001, orele: 14.00; 16.00; 18.00 - „Asterix și Obelix contra lui Cezar“.*** Coproducție Franța, Italia, Germania, 2000, comedie de acțiune. Regia Claude Zidi. Cu: ***Gerard Depardieu.*** **Tarif:** 12.000 lei.

-Sîmbătă și duminică 7 - 8 iulie 2001, ora 11.00 - „Veronica“. Producție România, 1972. Comedie muzicală. Regia Elisabeta Bostan. Cu: ***Lulu Mihăescu, Margareta Pîslaru, Dem Rădulescu.*** **Tarif:** 8.000 lei.

■ **Casa de Cultură a Studenților - sala Azur,** 6 - 12 iulie 2001, *ora 18.00 - „Țăcăniții“.* Coproducție România, Franta, Belgia, 2000, thriller satiric. Cu: ***Toni Cristin, Sanda Toma, Ingrid Chauvin, Cătălina Mustață, Horațiu Mălăele.*** **Tarif:** 12.000 lei

-6 - 12 iulie 2001, ***ora 20.00 - „Culoarea morții“.*** Producție SUA, 1999, dramă. Cu: ***Tom Hanks.*** **Tarif:** 15.000 lei.

HOROSCOP

Berbec 21 mart. - 20 apr.
Nu vreti să vă răzgîndiți, deși toată lumea vă sfătuiește s-o faceți pentru binele comun. Nu uitați că vă aflați în fruntea unei colectivități mari sau mici care vă ascultă.

Taur 21 apr. - 20 mai
Regretele nu vă folosesc la nimic, mai ales că nu vă place să recunoașteți nimănui că ați greșit. Familia a obosit să vă contrazică în situații care nu mai impun comentarii.

Gemeni 21 mai - 21 iun
Faceți totul împotriva intereselor proprii, dar nu vă puteți abține de la unele lucruri. În primul moment sînteți gata să dați înapoi, dar mai tîrziu vă răzgîndiți.

Rac 22 iun - 22 iul
Lăsați loc pentru tot felul de speculații, dar poate că asta și urmăriți fără a o recunoaște. Sînteți pe punctul să vă schimbați unele obiceiuri de dragul unei persoane.

Leu 23 iul - 22 aug
Nu vă convine să așteptați la ușa unei persoane fată de care aveți o anumită antipatie, chiar dacă nemotivată. Asta vă poate face să ratați întîlnirea ori s-o dați peste cap.

Fecioara 23 aug - 22 sept
Ați sperat că momentul unei ceremonii vă va permite să vă afirmați o dată în plus. Socoteala de acasă nu se potrivește cu aceea din tîrg, o trăiți pe pielea dvs.

Balanța 23 sept - 22 oct
Vă miră faptul că nimeni nu v-a spus că veți fi vizitat de cineva cu rang important. Nu aveți chiar atîți dușmani, nici interesele aflate în joc nu sînt deosebite.

Scorpion 23 oct - 21 nov
Vă aflați la capătul unei experiente pe care n-ați mai avut ocazia s-o trăiți. Vă bucură faptul că lucrurile au cunoscut o altfel de turnură și că aventura poate continua.

Săgetător 22 nov - 21 dec
Nu vă place să mergeți pe cărări bătătorite, dar nici să vă rătăciți din orgoliu. Veți ști cînd este cazul să urmați pe alții și cînd trebuie să preluați inițiativa.

Capricorn 22 dec - 19 ian
Calculele s-au dovedit a fi corecte, vă adaptați la orice schimbare neprevăzută, dar vă străduiți să nu se ivească așa ceva. Faceți tot posibilul să iasă bine și colegii.

Vărsător 20 ian - 18 feb
Vă agățați de un amănunt lipsit de importantă, important doar pentru ambiția proprie. Nu vă cad galoanele dacă vă schimbați hotărîrea și faceți pe plac și altuia.

Pești 19 feb - 20 mar
Sînteți gata să săriți în ajutorul unui prieten care v-a ajutat cînd aveați mai multă nevoie. Din punct de vedere financiar lucrurile nu se aranjează cum ați dori.

INTEGRAMA ZILEI

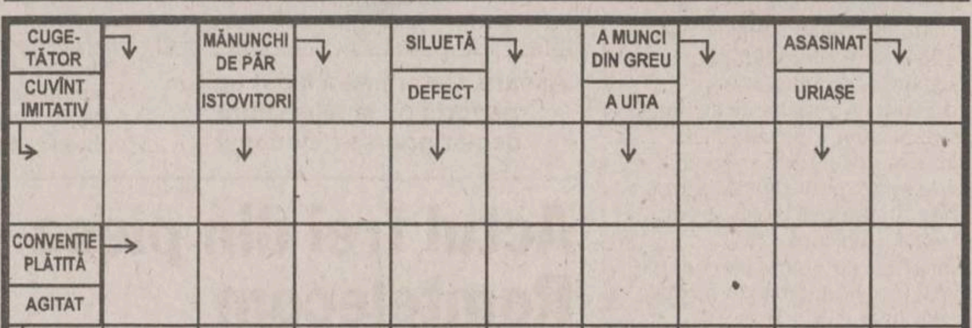

Soluția integramei din numărul precedent: C; M; E; B; Z; GALANTERIE; TERTIPURI; CEGA; CIT; T; GAFA; CASA; MOLESI; LAT; RITANI; LE; TIZ; SCAPA; CARIERISM; PETENT; REA

TELEFOANE UTILE

SALVARE: 961
POMPIERI: 981
Pașcani: 981, 761774
POLITIE:
Centrala: 140720; **Dispecerat** 146666;
Municipiu Centrala: 140020
Dispecerat: 146840/955
Ofiter de serviciu: 146850;
Serviciul Circulatie: 140070
SERVICII MEDICALE MOBILE CORPO-SAN
(asistentă medicală non-stop de urgentă la domiciliu): 092/376370
PROFAMILIA - Laborator de analize medicale 230431
ASOCIAȚIA ROMÂNĂ ANTI-SIDA, HOT-LINE SIDA: 210024
TAXICOM, dispecerat: 953, 146593
GO-TAXI, dispecerat: 279444, 233333
TAXI ROMARIS, dispecerat: 215555, 222222
AGENȚIA TAROM: 115239
INFORMATII AEROPORT: 174058; 271590
STATII PECO: Baș Ceauș: 176865; Aurel Vlaicu: 175872; Bucium: 132891; Crisan: 112182; Păcurari: 164142; Sărărie: 147480
ACR - informatii utile: 112345; 130177
DISPECERATE:
R.A. Gaz-Metan: 928; 141737; **R.A. Apă-Canal**: 214271 (centrala: 215410; robot: 219227); **Renel**: 147070, **deranjamente**: 929;
Termoficare: 141956;
DAFIS: 112434;
Telefoane - Deranjamente: 921
GARDA FINANCIARĂ: 114065
ADMINISTRATIA FINANCIARĂ: 143030
TRIBUNAL: 260600
PROCURATURĂ: 212566
CAMERA DE COMERT: 117757
CENTRUL MILITAR JUDEȚEAN: 146370
INSPECTORATUL DE PROTECTIE CIVILĂ IAȘI: 982, 214490, 214470
HOTELURI: Moldova: 142225; Traian: 143330; Unirea: 142110; Continental: 114320; Sport: 232800; Orizont: 112700
AGENTIA CFR: 147673

GAZE LINDE IMBUTELIATE
Linde
Vă oferă:
S.C. ATTIS GROUP S.R.L.
Partener de distribuție Linde Gaz România
Iași
Calea Chișinăului, km 1
Tel: 094/780466
Fax: 032/240432
❒ Acetilenă
❒ Oxigen
❒ Dioxid de carbon
❒ Azot
❒ Gaze de protecție pentru sudură
❒ Argon
❒ Heliu
❒ Hidrogen
❒ Gaze speciale
în butelii și baterii de butelii
și hardware pentru exploatarea acestora: reductoare de presiune, accesorii pentru sudare și debitare

ÎN ATENȚIA AGRICULTORILOR
S.C. CEREALCOM S.A. GALAȚI
Str. Grivitei 38
invită toți partenerii la încheierea de contracte ferme pentru făina de grîu pe noul an agricol 2001 - 2002.
Relații suplimentare la tel./fax: 036/460.231 311.945 311.906.

NORD'EST
100.4 FM
RADIO

NOUTĂȚILE ZILEI

Criză politică în Polonia

Eliberarea din funcție a unui ministru, miercuri, urmată de demisia a încă unui ministru, joi, au reprezentat o nouă lovitură dată Guvernului conservator polonez, cu mai puțin de trei luni înaintea alegerilor legislative, care anunță o basculare spre stînga a țării. Partidul dreptei catolice AWS, condus de primul ministru, înregistrează o scădere de popularitate vertiginoasă. În cel mai recent sondaj, publicat joi, AWS abia dacă este creditat cu 5 la sută, pragul minim de intrare în Parlament. În fruntea sondajului, Partidul Social-Democrat (fost comunist) și micul său aliat de stînga, UP, se află pe un val de popularitate cu 45 la sută din intențiile de vot.

Primul cirac al lui Miloșevici condamnat în Serbia

Fostul șef al poliției secrete sîrbe, ***Rade Markovici*** **(foto)**, a fost condamnat, ieri, la un an de închisoare, de tribunalul de la Belgrad ***„pentru divulgarea de secrete de stat"***. Este vorba despre primul colaborator al lui Miloșevici care este condamnat la închisoare, după ce fostul președinte a fost îndepărtat de la putere, în octombrie anul trecut. Markovici a fost găsit vinovat pentru divulgarea de secrete de stat și pentru complicitate în divulgarea de secrete de stat.

Bagdadul prelungește programul „Petrol contra hrană"

Irakul a acceptat prelungirea cu cinci luni a programului „Petrol în schimbul hranei", ceea ce deschide calea spre o reluare a exporturilor de petrol, a declarat ambasadorul Irakului la ONU, citat de AFP. Discuțiile continuă, însă, cu Națiunile Unite, înaintea oficializării acordului prin semnarea documentelor, a declarat un purtător de cuvînt al organizației. După semnarea acestor documente ar urma reluarea exporturilor de petrol brut. În urmă că circa o lună, Irakul a amenințat că va întrerupe programul, lucru care ar fi provocat dereglări pe piața petrolului.

Cauza catastrofei din Siberia: eroare umană

O manevră greșită efectuată de pilot ar putea fi la originea catastrofei avionului rus prăbușit în Siberia, accident soldat cu 145 de morți, informează agenția independentă de presă Interfax, care citează surse din comisia de anchetă a cauzelor accidentului. Analiza cutiilor negre ale avionului arată că ***„cele trei reactoare ale Tupolev-ului 154 funcționau normal"***, potrivit aceleiași surse, care a exclus „ o problemă tehnică".

Indicațiile lui Năstase

■ *premierul a transformat teleconferințele cu prefecții în campanii de imagine*

Îndemnuri proletare la lupta anticorupție, urecheala polițiștilor, expresii jignitoare la adresa profesorilor sînt numai cîteva dintre ultimele declarații de operetă săptămînale, pe care premierul Adrian Năstase le face în cadrul teleconferințelor cu prefecții. Ieri, premierul a adoptat postura unui lider politic din opoziție, criticînd echipa guvernamentală sau situația deplorabilă din administrația locală.

Teleconferințele săptămînale cu prefectii ale premierului *Adrian Năstase* au devenit un plictisitor șir de semnale pentru presă. De exemplu, în ultima dintre acestea conferinte, desfășurate ieri, Năstase a comentat subiecte foarte diverse: s-a declarat îngrijorat de la nivelul prea crescut al importurilor, de amploarea corupției, de distribuția precară a medicamentelor, dar și situația deficitară din învățămînt.

Premierul Adrian Năstase a făcut din teleconferințele cu prefecții atît un instrument de guvernare „în direct" cît și un aparat de imagine

Polițiști muștruluiți

Una dintre șarje a fost îndreptată de Năstase asupra Poliției. Premierul a spus că adresează ***„un avertisment sever"*** șefilor Inspectorătelor de Poliție din București, Alba, Brașov și Gorj, pentru că ***„nu stăpînesc pe deplin problematica cadrelor din subordine", ceea ce a permis apariția unor „evenimente grave, care afectează credibilitatea poliției"***. Năstase s-a referit la cei doi polițiști de la secția 11 de poliție care au fost prinși în flagrant în timp ce luau mită, la cei doi subofițeri din Cugir implicați într-un incident soldat cu decesul unei persoane, precum și la cetățeanul italian bătut la Brașov.

În urma interpelării lui Năstase, conducerea Ministerului de Interne a dispus retrogradarea mai multor ofițeri superiori de la Poliția județului Alba și de la Cugir, în legătură cu moartea lui ***Ioan Bregariu,*** muncitorul bătut de doi subofițeri din Cugir. Tot în urma declarațiilor lui Năstase, șeful IPJ Brașov, colonel ***Mircea Bucur,*** și-a făcut *mea culpa*, probabil pentru a-și menține postul, în cazul cetățeanului italian care a fost bătut de o echipă de intervenție rapidă.

Pe de altă parte, probabil ca să dea curs unor așteptări justițiare ale populației, Adrian Năstase le-a cerut prefectilor ca, pînă în luna septembrie, să trimită propuneri pentru elaborarea unui program de luptă împotriva corupției.

„Handicapați sînt profesorii"

O altă țintă a criticilor a fost Ministerul Educației, acuzat că menține în funcțiune școli „fără elevi, dar cu profesori". Năstase a arătat că Guvernul a cumpărat 100 de autovehicule ARO pentru transportul elevilor din localitățile izolate către școlile din comune, însă în prezent nu are cui să distribuie aceste mașini. ***„Dacă Ministerul Educației nu vrea să se implice, putem pune pe altcineva"***, a spus premierul, care a apreciat că, la nivelul acestui minister, există „o comunitate" care nu vrea să înțeleagă necesitatea de a desființa normele din școlile ***„fără elevi, dar cu profesori"***. El a susținut că, în urma inventarierii numărului copiilor din învățămîntul special, a rezultat că există „cu 8.000 de elevi mai puțin, însă dacă această situație ar fi fost cunoscută, s-ar fi pierdut unele norme de profesori". ***„Există imaginea unei țări pline de copii handicapați, cînd, de fapt, cei handicapați sînt profesorii"***, a spus Năstase.

„Distribuirea medicamentelor se face haotic"

Năstase a cerut la teleconferința cu prefecții, Ministerului Sănătății și Casei Naționale a Asigurărilor de Sănătate, să facă o analiză în ceea ce privește problema medicamentelor. Premierul a afirmat că, atît la nivelul ministerului, cît și al CNAS, nu există „zone de coordonare și examinare" a problemei medicamentelor, lucrurile desfășurîndu-se „mai curînd haotic". CNAS nu se poate „juca" cu banii cetățenilor, a spus primul ministru, adăugînd că sumele care se plătesc pentru medicamente se ridică la 600-700 milioane de dolari, aproape cît bugetul pe anul trecut al Ministerului Apărării Naționale.

O altă problemă pentru administrațiile locale este situația nemulțumitoare de la aprovizionarea cu alimente a caselor de copii. Năstase a declarat că este inadmisibil ceea ce se întîmplă în unele case de copii în ceea ce privește aprovizionarea cu alimente, care se realizează preferențial de la firme clientelare, aparținînd unor interpuși ai conducerii centrelor, la costuri superioare prețului pieței.

Importurile, o îngrijorare împărtășită prefecților

În fine, potrivit premierului, ar fi îngrijorător faptul că, în domeniul comerțului exterior, se înregistrează un deficit de aproape 1,3 miliarde de dolari pe primele cinci luni ale anului, ca urmare a unui import exagerat, respectiv de cinci miliarde de dolari, cu 37% mai mult decît pe primele patru luni ale anului trecut. Năstase a menționat și faptul că rata șomajului este de 9,3% față de 11,5% în mai 2000. Năstase nu a explicat ce pot să facă prefecții pentru „stoparea creșterii importurilor". **(M.C.)**

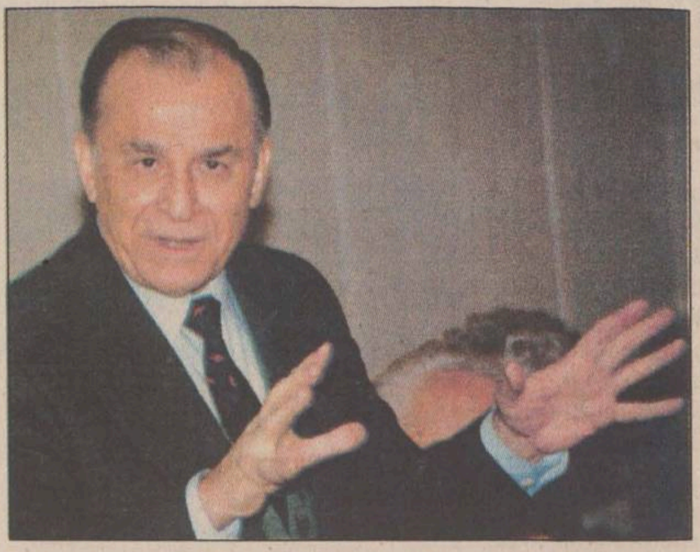

Ion Iliescu revine la marea lui durere: relațiile cu Rusia

■ *România trebuie să-și normalizeze relațiile cu Rusia în domeniile politic și economic, consideră șeful statului*

România trebuie să-și normalizeze relațiile cu Rusia, atît în ceea ce privește dialogul politic, cît și legăturile economice, a declarat, joi, președintele ***Ion Iliescu***, răspunzînd întrebărilor studenților de la „Școala de vară *România secolului XX*". Iliescu a precizat că „numai țara noastră a rămas tributară prejudecăților în relația cu Rusia", celelalte state din zonă, Polonia sau Cehia, neavînd asemenea prejudecăți. Ion Iliescu a spus că Rusia este o țară care nu poate fi ignorată, iar România trebuie să relanseze și relațiile economice cu acest stat. Președintele nu a făcut nici o referire la tratatul pe care România și Rusia trebuie să îl parafeze și să îl semneze. Președintele Iliescu a afirmat că, în prezent, România ***„aleargă să recupereze decalajele moștenite"*** față de statele Uniunii Europene, dar întîmpină anumite prejudecăți. Astfel, potrivit lui Iliescu, România este plasată în sud-estul Europei, cînd, de fapt, ea se află în centrul acestui continent. ***„Noi sîntem plasați în sud-estul Europei, pe baza anumitor prejudecăți politice, cînd sud-estul continentului este în Caucaz"***, a spus Iliescu. El a arătat că o altă prejudecată se referă la ***„vecinii unguri, care, încă de la tratatul de la Trianon, toarnă teze ca picătura chinezească"***. În acest context, se vehiculează ideea că Transilvania este majoritar ocupată de maghiari. ***„Persistă niște prejudecăți cultivate în timp care dau o imagine deformată despre noi. Sîntem ținta unor campanii directe și indirecte la care trebuie să fim cu mintea trează"***, a spus Iliescu. ■

Cataramă, acuzat de crimă

■ **Viorel Cataramă dă în judecată AFP pentru preluarea unei declarații care îl acuză de crimă**

O știre a AFP, difuzată, ieri, care prelua o declaratie acuzatoare la adresa lui ***Viorel Cataramă,*** a declanșat o reactie dură din partea acestuia, care a anunțat că va da în judecată agenția franceză. Potrivit știrii AFP, un avocat specialist în apărarea drepturilor omului, susținut de organizația Amnsesty International, a cerut, joi, Guvernului canadian, să amîne expulzarea unui cetătean român, ***Florin Moraru,*** care sustine că a fost bodyguard al lui Cataramă și că a fost martor al asasinării unei prostituate de către senatorul Viorel Cataramă. Conform AFP, în 1998, România solicita Canadei extrădarea lui Moraru pentru a da socoteală pentru asasinarea unui comerciant. La 18 iunie, în ziua în care ar fi trebuit expulzat din Canada, Florin Moraru a încercat să se sinucidă în birourile Ministerului Imigrației din Montreal, mutilîndu-se cu o lamă de ras, a declarat avocatul său. Trimis înapoi la închisoare, acesta este în greva foamei de o săptămînă. În replică la știrea difuzată, Cataramă a declarat: ***„Nu îl cunosc pe Florin Moraru și, de altfel, nici o persoană cu acest nume nu a fost vreodată angajatul meu. Consider că este incalificabilă atitudinea AFP care, în goana după un senzațional cu orice preț, a permis difuzarea acestei știri aberante, fără să fi încercat măcar să afle care este poziția mea cu privire la acuzațiile calomnioase care mi se aduc"***. Catarmă cere daune în cuantum de 25 de milioane USD". ■

Aseară, Cataramă a făcut un tur de forță pe la televiziuni declarîndu-se nevinovat

Actul trei din piesa Romtelecom

■ **foști directori ai RomTelecom au fost audiați în legătură cu privatizarea companiei ■ ei au urmat la audieri după Sorin Pantiș și Radu Sîrbu ■**

Fostul președinte al Consiliului de Administrație și director general al RomTelecom, ***Vassilios Tsakoniatis***, precum și fostul director financiar al RomTelecom, ***Giorgios Iliopoulis*** au mers, ieri, la Direcția Cercetări Penale din cadrul Inspectoratului General al Poliției pentru audieri în legătură cu privatizarea companiei de telecomunicații. Pînă acum, în acest caz au mai fost audiați ***Sorin Pantiș,*** fost ministru al Comunicațiilor și ***Radu Sîrbu***, fost președinte al Fondului Proprietății de Stat. Pantiș a fost audiat, miecuri, timp de patru ore, după care a declarat presei că i-au fost puse întrebări tipice în astfel de cazuri, adăugînd că polițiștii nu l-au mai convocat pentru altă întîlnire. El a refuzat să dea alte amănunte. La rîndul său, Radu Sîrbu a sustinut că toate deciziile privind privatizarea RomTelecom au fost luate, conform HG 632/1998, de Comitetul de Coordonare a Privatizării companiei, condus de fostul premier Radu Vasile. ***„FPS a fost doar instrumentul prin care statul a executat această privatizare așa cum legea îi permitea. Din această cauză cred că sînt citat în calitate de martor"***, a spus Sîrbu.

În data de 12 iunie, ministrul Privatizării, ***Ovidiu Mușetescu***, declarase, la o audiere în Comisia de privatizare a Senatului, că Inspectoratul General al Poliției face o „anchetă specifică" în legătură cu un comision de nouă milioane de dolari acordat de FPS firmei Goldman-Sachs pentru consultanța oferită la privatizarea RomTelecom. Potrivit lui Mușetescu, ancheta era motivată de faptul că plata acestui „onorariu de succes" nu a avut temei legal. ■

Bush începe reforma FBI

Președintele american, George W. Bush, l-a numit, alaltăieri, în fruntea Biroului Federal de Investigații pe Robert Mueller, un jurist care provine din afara instituției și care va trebui să refacă imaginea celui mai celebru serviciu de poliție din lume. Alegerea făcută de președintele Bush, care urmează să fie confirmată și de Senat, a fost dictată, se pare, de prudență, din cauza scandalurilor care au zguduit în ultimele luni instituția federală, al cărei prestigiu a fost știrbit în mod considerabil atît în Statele Unite, cît și în lume.

Robert Mueller, în vîrstă de 56 de ani, îi succede lui ***Louis Freeh***, care, criticat în cîteva rînduri, a optat pentru demisie, cu doi ani înainte de încheierea mandatului său, pentru a intra în sectorul privat. Mueller a fost, la începutul anului, adjunctul procurorului general american, ***John Ashcroft***, după care s-a întors, luna trecută, în California. El fusese numit, în 1999, de către fostul președinte, ***Bill Clinton***, în postul de procuror federal al orașului San Francisco.

Președintele american George W. Bush își pune speranțele în noul șef al FBI, Robert Mueller, pentru refacerea imaginii instituției

„A avut asupra sa responsabilități serioase. A fost ales cu mare atenție și se bucură de toată încrederea mea", a declarat președintele Bush. ***„Sînt profund onorat de încrederea pe care președintele Bush mi-o acordă"***, a răspuns Mueller. Pentru a reface imaginea agenției, noul șef al poliției federale va trebui să redreseze cumva ultima gafă a FBI, datînd din timpul afacerii ***Timothy McVeigh***, autorul atentatului de la Oklahoma City, din 1995. Instituția a recunoscut că a omis să pună la dispoziția apărării lui McVeigh, înainte de începerea procesului, mii de documente legate de ancheta asupra atentatului soldat cu 168 de morți. Aceste documente au fost descoperite cu surprindere cu cîteva zile înainte de execuția teroristului, programată pentru 16 mai, ceea ce a dus nu numai la amînarea executării sentinței, dar a aruncat umbre de îndoială, încă persistente, asupra caracterului echitabil al justiției americane.

FBI a fost zguduit, de asemenea, în februarie, de cel mai grav caz de spionaj din istoria sa, o dată cu arestarea lui ***Robert Hanssen***, unul dintre șefii diviziei „Securitate națională" a FBI, care a fost inculpat pentru că a spionat timp de 15 ani în favoarea fostei URSS, iar apoi a Rusiei. Hanssen și-a recunoscut ieri vina, evitînd astfel condamnarea la moarte. O altă afacere care dezonorează FBI-ul este ancheta abuzivă întreprinsă împotriva unui tehnician din domeniul nuclear, ***Wen Ho Lee,*** care obținuse cetățenia americană. Lee a fost închis timp de nouă luni, supus interogatoriilor FBI, dar a fost eliberat în septembrie, după ce justiția a retras 58 dintre cele 59 de capete de acuzare formulate împotriva lui, în special pentru spionaj. ■

Lovitură de teatru în PNȚCD: Marga și-a dat demisia

■ *Victor Ciorbea este noul președinte interimar al PNȚCD* ■ *Vasile Lupu, numărul doi în partid, poate fi considerat marele perdant al succesiunii* ■

Spre stupefacția tuturor membrilor PNȚCD, președintele PNȚCD Andrei Marga și-a anunțat ieri demisia din fruntea partidului. Motivul demisiei, invocat într-o scrisoare adresată prim-vicepreședintelui partidului Vasile Lupu, este menținerea în funcțiile de conducere ale PNȚCD a unor persoane cu imaginea pătată. PNȚCD pare din nou gata să intre în faza luptelor fără menajamente pentru șefia partidului, alegere care va fi făcută într-un Congres Extraordinar.

Andrei Marga dorea ca Vasile Lupu să preia șefia partidului. Biroul Național de Conducere a stricat însă socoteala de acasă, iar Victor Ciorbea a devenit noul șef interimar

Andrei Marga și-a motivat decizia surprinzătoare prin faptul că vrea să deschidă ***„calea altor încercări de reconstrucție și relansare a partidului"***. Într-o scrisoare deschisă adresată prim-vicepresedintelui partidului Vasile Lupu, Andrei Marga afirmă că a preluat conducerea PNȚCD, la Congresul partidului din data de 20 ianuarie 2001, în contextul în care, ***„spre a cita un observator internațional prezent, candidaturile s-au prezentat atît de slab, iar confruntările erau atît de acute, încît partidul era sortit scindării și, probabil, anonimatului"***. Marga declară că și-a însușit argumentarea conform căreia dacă nu candidează, își va asuma o vină morală și a pus două condiții: să se accepte reconstrucția PNȚCD, iar cei responsabili de situația partidului ***„să facă un pas îndărăt"***. Andrei Marga spune că demisionează pentru că cele două condiții nu pot fi satisfăcute, în condițiile în care ***„nu s-a putut depăși neîncrederea cetățenilor în lideri rămași neschimbați"***.

Ciorbea, președinte interimar

Desemnarea unui succesor interimar al lui Marga a provocat o nouă ceartă între țărăniști. La cîteva ore după ce Marga și-a înaintat demisia, s-a întrunit BNC al PNȚCD, care nu i-a recunoscut primvicepresedintelui PNȚCD, ***Vasile Lupu,*** calitatea de presedinte interimar al partidului, conform statului PNȚCD. BNC a preferat cealaltă soluție prevăzută de statut și a adoptat o hotărîre, cu numai un vot împotrivă, prin care ***Victor Ciorbea***, președintele Comitetului Național de Conducere, va deține pînă la alegeri functia de președinte interimar. Supărat pe decizia BNC, Lupu a părăsit, după trei ore de dezbateri, lucrările BNC, precizînd că nu mai participă la nici un for de conducere al partidului, deoarece liderii țărăniști au contestat decizia lui Andrei Marga de a-l desemna președintele interimar pînă la Congres.

Totodată, liderul țărănist și-a anunțat demisia din toate funcțiile de conducere pe care le deținea în PNȚCD. Potrivit lui Lupu, el ar fi fost delegat printr-un fax, de către Marga, să fie președintele interimar. ***Radu Sîrbu*** a declarat că Delegația Permanentă de astăzi va stabili întrunirea cît mai rapidă a unui Congres Extraordinar.

Baronii atacă

Liderii PNȚCD au avut opinii diferite față de demisia lui Andrei Marga de la conducerea partidului, unii exprimîndu-și speranța că Marga va reveni asupra demisiei, iar alții criticîndu-l fie pentru activitatea sa, fie pentru modul în care s-a retras din functie. Astfel, prim-vicepreședintele Vasile Lupu și președintele Comitetului National de Conducere, Victor Ciorbea, au sperat initial că ar mai exista o cale de revenire asupra deciziei, în timp ce vicepreședintele PNȚCD Constantin Dudu Ionescu a apreciat că demisia lui Andrei Marga a fost determinată de ***„incapacitatea acestuia de a înțelege să facă politică"***. Ionescu a observat că Marga nu a putut să-și apropie membrii PNȚCD, pentru că ***„în permanență a avut un parti-pris"***. O altă explicație asupra demisiei o avut-o vicepreședintele Ioan Mureșan, care a declarat că lui Marga i-a fost greu să se adapteze „stilului si culturii politice" din PNȚCD.

„A fost pregătit pentru cadrele partidului comunist, și nu pentru PNȚCD", a spus Mureșan. În schimb, vicepreședintele Radu Sîrbu a regretat că Marga nu a înțeles că reconstrucția unui partid se bazează pe solidaritate internă, și nu pe dezbinare. El consideră că președintele PNȚCD nu a avut demnitatea și bărbăția de a discuta cu membrii BNC. **(D.P.)**

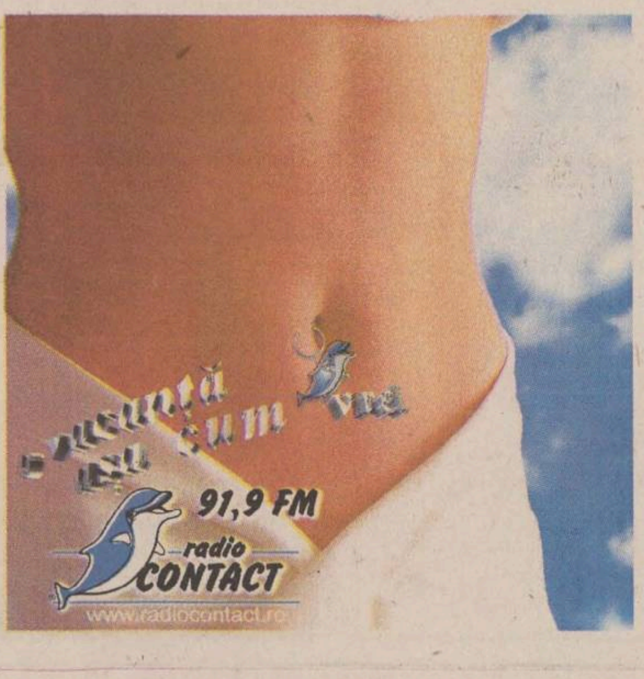

Cosmoplus

Agent Autorizat
cosmorom

Cosmoplus, agent autorizat Cosmorom
iti ofera o gama larga de telefoane mobile
la preturi promotionale in periada 01-30 iulie:
- -Trium la 15 $ *
- -Sagem 922 la 29 $*
- -Nokia 5130 la 29 $*
- -Ericsson 2618 la 34 $*

si in Pluscite un tricou cadou la conectare

In IASI
Str.Stefan cel Mare nr.4
tel/fax 032.26.16.33

Cosmoplus - SUCCESUL E INCLUS!

*La abonamentul Cosmorom Plus 25-9S/luna cu 25 minute nationale incluse

* Pret fara TVA.

Secţiunea
B

SÎMBĂTĂ
7 iulie 2001
Inclus în nr. 159

Monitorul
Sport

NORD'EST
100.4 FM
RADIO

Thriller la Wimbledon

■ *Patrick Rafter l-a învins după un meci pasionant pe Andre Agassi ■ finala masculină a turneului de tenis se va disputa mîine, de la ora 16.00 și va fi transmisă la TVR 2 ■*

Jucătorul australian Patrick Rafter a cîștigat prima semifinală a turneului de tenis de la Wimbledon, învingînd, după un meci pe muche de cuțit cu 2-6, 6-3, 3-6, 6-2, 8-6 pe veteranul Andre Agassi (31 de ani, cel mai vîrstnic semifinalist, după John McEnroe în 1992). După cum începuse meciul, se părea că Agassi, sustinut în tribune de către prietena sa, Steffi Graf, va „fluiera" în acest meci, avînd 4-1 în numai un sfert de oră și cîștigînd mingea decisivă cu un back-hand ucigător.

Dar australianul, învins anul trecut de Sampras în finală, a revenit puternic, reușind în setul al doilea voleuri ucigătoare pe serviciul adversarului și adjudecîndu-și-l prin cel de-al 10-lea „as" din meci. În cea de-a treia partidă, Pat a servit foarte prost și americanul a știut să speculeze acest lucru, dar în setul IV Rafter a realizat break-ul decisiv în cel de-al șaselea game, scorul devenind 2-2.

Setul decisiv a fost un autentic thriller: Agassi a pornit fantastic, a cîștigat primul game contra serviciului prin două retururi senzaționale, iar australianul a salvat în extremis cel de-al doilea ghem pe serviciu. Totul mergea spre o nouă victorie a jucătorului din Las Vegas. Totuși, Rafter a știut să își stăpînească emoțiile și a egalat la cinci. A fost apoi 6-6, 7-6 pentru Rafter, ultimul game, pe serviciul lui Agassi, răsturnînd totul. Nervii americanului au cedat, acesta pierzînd primele trei mingi. La 0-40, Agassi recuperează, prin două servicii puternice, dar la 30-40, un passing-shot pe back-hand al lui Rafter își atinge ținta. Cea de-a doua semifinală, între Tim Henman și Goran Ivanisevic s-a întrerupt din cauza ploii, la scorul de 5-7, 7-6, 6-0, 2-1 pentru Henman.

Alte amănunte de la turneul de la Wimbledon, în pagina 2B

Pericolul dezintegrării

■ *reorganizarea SC „Iași XXI" înseamnă un sprijin mai puțin pentru echipa feminină de handbal, aflată în dilemă privind continuarea activității*

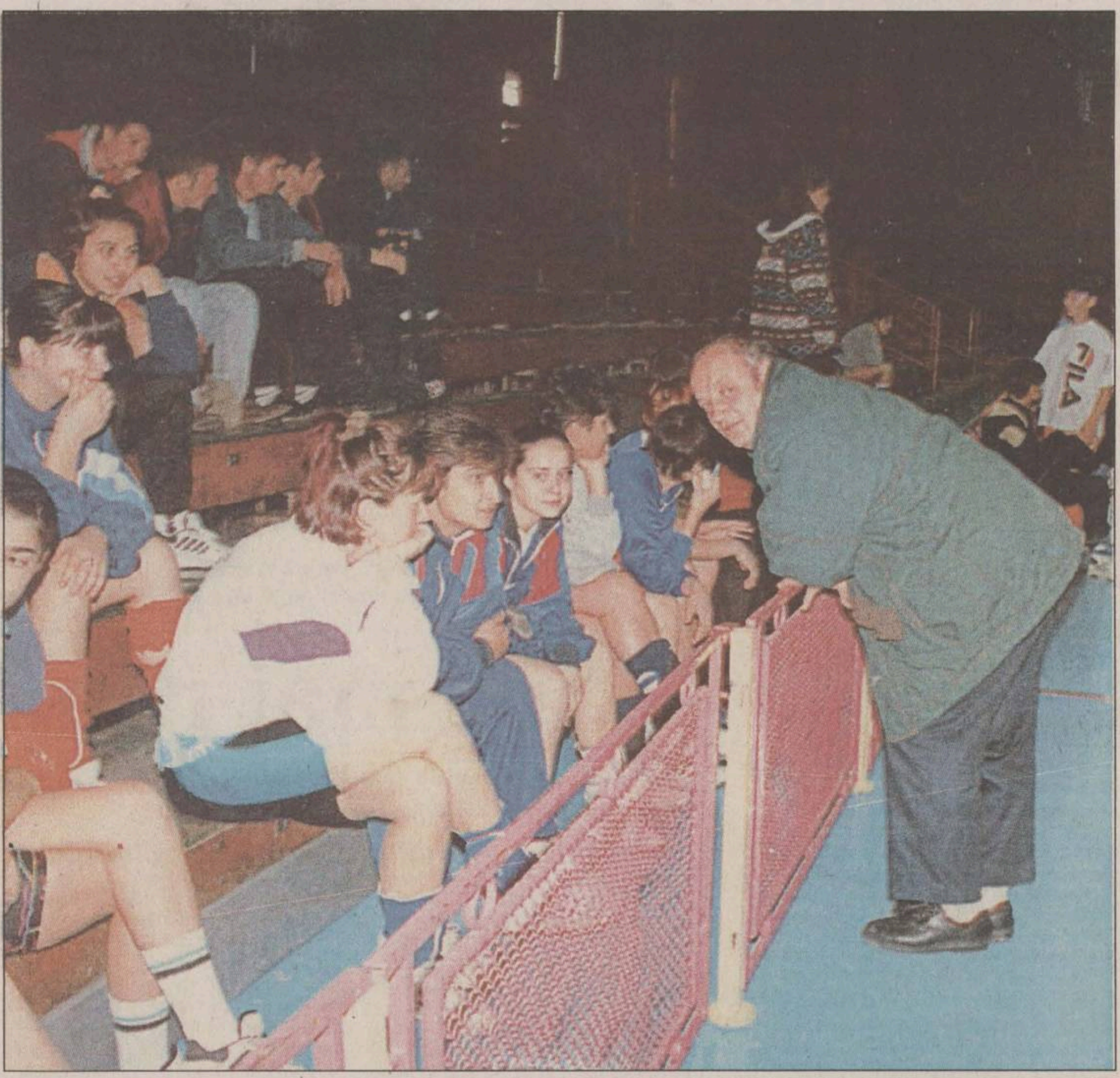

Deși pînă la 15 iulie ar trebui să fie expediate spre federație formele de înscriere pentru noul sezon, nimic palpabil nu se întrevede încă în ceea ce privește echipa feminină de handbal CFR-CSM Iași XXI. Retrogradată din Liga Națională după un sezon în care valorii pe alocuri modeste a lotului i s-a suprapus un noian de accidentări, echipa antrenată de Jean Lupan nu este sigură de viitor. Runde de discuții s-au mai purtat în ultima lună scursă de la finalul sezonului precedent, însă ele nu s-au concretizat încă, nefiind extras încă un numitor comun din întîlnirile președintelui CSM Iași, Adrian Poeană, antrenorul Lupan, vicepreședintele CJ Mihai Popescu și reprezentanții sponsorului CFR. Astfel, deși a făcut un buget estimativ pentru sezonul viitor în Divizia A, Poeană nu este dispus să mențină secția în condițiile în care nu va avea sprijin. Și dacă unele semne încurajatoare vin încă de la CFR (chiar dacă nivelul sponsorizării se presupune că nu va mai fi la același nivel), o mare problemă o reprezintă retragerea SC Iași XXI. Inițial sponsor principal, apoi un partener demn de luat în seamă în ediția trecută, societatea aflată în plină reorganizare își va reduce total sprijinul pentru handbalul feminin (ca și pentru celelalte discipline nonfotbalistice din Iași), dacă planul propus va fi aprobat săptămîna viitoare în Consiliul Local. Un miniscul colac de salvare se presupune că va fi aruncat din direcția taxei pentru sport, însă valoarea lunară estimată la 60 de milioane de lei (sumă care nu s-a bucurat niciodată de constanță privind încasările) este puțin probabil să ajungă la atîta amar de sportivi de frunte ai Iașului, vorbind aici de o sumedenie de campioni, medaliați intern și internațional la tot atîtea ramuri sportive. ***„Sper să găsim pînă la urmă soluții ca să înscriem echipa în campionat. Mă surprinde însă că la aceste discuții privind reorganizarea SC Iași XXI nu au fost invitați și conducătorii cluburilor, cei de Direcția Județeană de Sport, să-și spună și ei oful"***, ne-a declarat președintele Poeană. Așadar, în condițiile actuale, echipa feminină de handbal este în pericol real de desființare. Și asta la doar trei ani de la eforturile depuse pentru reînființarea unei echipe care nu cu mult timp în urmă își făcea veacul prin cupele europene. **(Lucian MINUȚ)**

Hamburg intră în cursa pentru Jardel

■ *clubul hanseatic a vîndut distribuitorului AOL numele stadionului*

Cum s-ar putea simți un brazilian ca Jardel în Nordul Germaniei?

Clubul german de primă ligă SV Hamburg a confirmat interesul pentru atacantul brazilian al lui Galatasaray Istanbul, Mario Jardel. ***„Salariul lui Jardel nu va fi o problemă"***, a menționat directorul sportiv al clubului hanseatic, Holger Hyeronimus. După ce a avut certitudinea plecării lui Jardel, Galatasaray a făcut din vinderea sa o problemă de viață și de moarte, în scopul revigorării situației financiare a clubului și, mai ales, a plății restanțelor salariale față de antrenori și jucători. Au existat numeroase zvonuri privind transferul lui Jardel, fie la Benfica, fie la Porto (echipa de la care a ajuns pe malul Bosforului), fie la Olympique Marseille. Acest din urmă club părea a fi favorit în cursa pentru Jardel dar suma de 19 milioane de dolari, cerută de turci era considerată prea mare pe malul Mediteranei, în ciuda vînzării lui Jovan Stankovic la Atletico Madrid, pentru 3 milioane de dolari.

Managerul echipei din Hamburg, Werner Hackmann a declarat ieri: ***„E adevărat că ne interesează Jardel, dar pînă acum nimic nu a fost finalizat încă"***. Directorul Hyeronimus a precizat că Hamburg nu va iniția nici un demers pînă cînd discuțiile dintre Galatasaray și Marseille nu se vor fi finalizat. Clubul hamburghez a primit recent o „injecție" de 15 milioane de dolari prin vînzarea numelui stadionului distribuitorului pe internet AOL. „Volksparkstadion" va fi numit „AOL Arena" cel puțin pe o perioadă de cinci ani. Hacimann a confirmat săptămîna trecută că această sumă ar putea fi folosită integral pentru întărirea echipei, afirmîndu-și dorința de a reveni în competițiile europene.

Dacă Jardel va veni la echipă, concurența la Hamburg va fi acerbă, în prezent existînd trei atacanți în lot: Anthony Yeboah, Roy Präger și Erik Meijer. Hamburg a încheiat campionatul Bundesligii pe locul 13, la o distanță de peste 20 de puncte de Bayern München și Schalke 04, primele două clasate. ■

Englezii sînt cu noi

■ *Federația de la Londra inițiază un program de susținere a rugbiului românesc*

Federația Engleză de Rugby a oferit echipei naționale a României un stagiu de pregătire de două săptămîni în Anglia, înaintea disputării partidei amicale dintre cele două țări, care va avea loc pe 17 noiembrie, la Twickenham, a declarat Terry Burwell, director în cadrul Federației Engleze de Rugby. ***„Vom suporta cheltuielile echipei României pentru aceste două săptămîni"***, a spus Burwell, care a adăugat că, în acest interval de timp, selecționata română va putea susține alte două partide amicale, una cu echipa studenților din Anglia, iar cea de-a doua cu o reprezentativă a armatei engleze. Burwell a precizat că vor oferi românilor, pentru această perioadă, sprijin medical și tehnic.

El a menționat că Federația Engleză de Rugby va iniția un program de susținere a rugbiului românesc, la început pentru o perioadă de trei ani, principalul sector vizat fiind cel al copiilor și juniorilor. Această susținere se va materializa în organizarea de cursuri pentru antrenori, arbitri, schimburi de experiență la nivel managerial, precum și acordarea de echipament și tehnică pentru antrenamente. ***„Pentru noi este important să susținem dezvoltarea rugbiului la nivel mondial, dar și ca antrenorii și arbitrii din Anglia să lucreze în afara așa-zisei zone de confort, pentru a înțelege mai bine acest sport"***, a precizat Burwell. Reprezentantul federației engleze a menționat că această investiție o continuă pe cea începută în urmă cu zece ani prin programul „Help Romania". Conform acestui program, Federația Română de Rugby primea anual o sumă de bani pentru dezvoltarea acestui sport în țara noastră.

„Inițiativa Federației Engleze este surprinzătoare, luînd în considerare faptul că rugbyul din România se află într-un con de umbră. Cel mai important sprijin pe care ni-l acordă este acela de a investi în cunoștiințele oamenilor, în logistică și management", a spus președintele Federației Române de Rugby, Dumitru Mihalache. Burwell a spus că a discutat cu reprezentanții români despre posibilitatea organizării unui turneu în Anglia pentru selecționata României „under 19". ***„Vom încerca să organizăm anul viitor, în februarie sau martie, un turneu care să cuprindă două-trei partide amicale"***, a spus Burwell. ■

După Zidane, ochii pe Mendieta!

■ *Florentino Perez, președintele clubului Real Madrid, nu se uită la bani cînd e vorba de cumpărat vedete*

Real Madrid înseamnă grandoare și succes prin însuși numele său, dar cel mai ilustru club din lume continuă să uimească prin achizițiile sale de senzație. După ce, anul trecut, a reușit să-l sufle pe Figo Barcelonei, Real a oferit acum circa 83,5 de milioane de dolari italienilor de la Juventus Torino, pentru starul francez Zinédine Zidane. Astfel, gruparea madrilenă este acum pe cale de a bate al doilea record mondial de transferuri în decurs de numai un an. Florentino Perez, președintele ales acum un an, la cîteva săptămîni după ce Realul a cucerit cea de-a zecea cupă europeană, a promis deja întăriri de senzație, iar suporterii mureau de curiozitate să stie numele care vor veni pe „Bernabeu". Perez a preluat clubul cu datorii de circa 255 milioane de dolari, dar nu a disperat. Mai întîi, l-a adus pe fostul mare jucător argentinian (și antrenor) Jorge Valdano, în funcția de director sportiv, dîndu-i mînă liberă pentru toate activitățile legate de transferuri. Dar prima sarcină trasată lui Valdano a fost una care ținea de marea sa promisiune electorală: aducerea lui Figo de la Barcelona, lucru care a costa vistieria realistă circa 60 de milioane de dolari. Dar vedeta portugheză nu a înșelat așteptările, Figo dovedind o formă excepțională în timpul sezonului. Iar suporterii au aflat curînd cum a reușit Perez să plătească o asemenea sumă astronomică.

La începutul sezonului trecut, Perez a anunțat vînzarea către stat complexului de antrenament „Ciudad Deportivo" pentru suma de 265 milioane de dolari, sumă care a stins debitele clubului madrilen. Toți madrilenii au sărbătorit evenimentul, în timp ce unii observatori cinici au văzut această tranzacție ca o întoarcere spre vremurile dictaturii lui Franco, cînd statul patrona pe față afacerile clubului spaniol. Faptul a surprins deoarece clubul Real nu este sărac: are 70 de mii de membri, afaceri cu concernul Adidas și beneficiază de numeroase sponsorizări și donații din partea unor companii madrilene. În afară de aceasta, Perez l-a adus înapoi pe antrenorul Vicente del Bosque și, pe lîngă Figo, încă șase jucători: portarul Cesar (de la Valladolid), Celades, Makelele (Celta Vigo), Solari (Atletico), Munitis (Santander) și Flavio Conceiçao (La Coruña), care împreună cu producția mereu prodigioasă a „academiei" jucătorilor tineri, au insuflat noua față a Realului. Astfel, Raul joacă la Real de la vîrsta de 16 ani și a ajuns acum în fruntea topului golgeterilor spanioli; Fernando Hierro a fost luat, acum 14 ani, de la Valladolid, pe o sumă modică, iar englezul McManaman a fost transferat și el pe nimic de la Liverpool. Dar eliminarea din Liga Campionilor de către Bayern a căzut greu suporterilor și acum Perez vrea mai mult. El știe că Real este o echipă capabilă să cîștige din nou campionatul și credea că are prima șansă și în Liga Campionilor, chiar înainte ca transferul lui Zidane să devină iminent. Aceasta nu este suficient pentru un om care știe că suporterii doresc nu numai trofee, ci și fotbal de cea mai înaltă clasă. Nimic mai posibil, cînd ai jucători ca Figo, Roberto Carlos, Hierro și Raul, dar nici acest argument nu este suficient pentru ambițiile lui Perez. Și, ca și cum operațiunea Zidane n-ar ajunge, pe lista de așteptare a lui Perez se află Gaizka Mendieta **(foto)**, căpitanul Valenciei și poate fi adus pe „Bernabeu" înainte de startul sezonului, pentru alte 55 de milioane. Deocamdată, Gaizka susține sus și tare că nu va părăsi Valencia, dar mai știi?

Lansarea de sume astronomice face parte din strategia lui Perez și are ca scop descurajarea concurenței. Perez a reușit cu Figo, aproape a reușit și cu Zidane, iar nereușitele sînt extrem de puține, cum e cazul cu Rui Costa, o altă țintă a Realului, care a fost suflat de AC Milan. Dar în momentul în care și-a dat seama că nu mai e nimic de făcut, Perez și Valdano au schimbat rapid ruta, îndreptîndu-se spre Torino. Spre Zidane. O sumă de 83,5 milioane de dolari poate încreți multe frunți chiar dacă scopul este Zinédine Zidane. Dar, ăsta-i Realul! ■

Blatter își propune să vîndă fotbalul cît mai bine

Comitetul Executiv al FIFA a adoptat, la Buenos Aires, în unanimitate, după dezbateri care au durat șase ore și jumătate, noul sistem de efectuare a transferurilor de jucători, care va intra în vigoare cel tîrziu pe 1 septembrie, a anunțat președintele forului fotbalistic internațional, Joseph Blatter. ***„Reuniunea de la Buenos Aires a condus la refacerea ambianței de înțelegere și de încredere din cadrul familiei FIFA"***, a afirmat Blatter. Președintele forului internațional a declarat că și-a luat angajamentul, în cadrul reuniunii din capitala argentiniană, să reechilibreze bugetul FIFA pînă în 2002, precizînd că a dispus realizarea unei noi analize a situației financiare a forului pe care îl conduce pentru ***„a demonstra că FIFA nu are nimic de ascuns"***. Discuțiile referitoare la starea financiară a FIFA, care au avut loc în cadrul reuniunii de la Buenos Aires, au durat peste cinci ore. ***„Toți cei prezenți au avut posibilitatea să-și exprime punctul de vedere și, la sfîrșitul ședinței, toată lumea a aplaudat"***, a menționat președintele FIFA.

Blatter a precizat, în legătură cu divergențele dintre el și președintele UEFA, Lennart Johansson, că a trimis răspunsurile la cele 25 de întrebări care i-au fost adresate de oficialul forului european tuturor membrilor Comitetului Executiv al forului fotbalistic european, în scrisori confidențiale. Președintele FIFA a menționat că a avut o întrevedere cu Johansson, în urmă cu zece zile, la Stockholm, și i-a cerut cu această ocazie să nu facă publice întrebările respective înainte de a i le adresa întîi lui. Președintele UEFA nu a putut participa la reuniunea de la Buenos Aires din motive de sănătate.

„Intrarea în stare de faliment a grupului de marketing sportiv ISL-ISMM nu a avut consecințe atît de grave cum se presupunea. După ce a fost declanșată procedura de intrare în stare de faliment, am putut să ne recuperăm drepturile comerciale pe care le-am atribuit acestei companii și nu văd de ce credibilitatea FIFA în ce privește domeniul marketingului ar fi afectată. Produsul «fotbal» se vinde excelent astăzi și atît timp cît ne vom ocupa cum trebuie de acest produs privim cu optimism către viitor", a subliniat Blatter. ■

CAPRICII DE DUMINICĂ
Concert MILENIUM
8 iulie ora 12 la TV BIT
... din spectacolul Monitorul 10 ani!
TV BIT ... ai să vezi

Talon de înscriere
Miss Monitorul

Nume/Prenume ______
Adresa ______
______ Vîrsta ___
Telefon ______ Ocupaţia ______
Greutate ______ Înălţime ______
Pasiuni ______

Trimite un plic care să conțină o fotografie și talonul de înscriere de mai sus pe adresa OP 10, CP 2090, Iași, 6600 sau depune-l la unul din centrele de Mică Publicitate Monitorul.

Monitorul organizator sponsor Nelmar

PANORAMIC

Bronz pentru fetele de la floretă

Echipa feminină de floretă a României a cîştigat medaliile de bronz la Campionatele Europene de scrimă de la Koblenz, învingînd în meciul pentru locul al treilea, cu scorul de 45-29, reprezentativa Franţei. Titlul european în proba de floretă pe echipe a fost obţinut de Italia, campioană olimpică şi mondială, care s-a impus în finală, cu 45-30, în faţa selecţionatei Ungariei. În semifinale, româncele cedaseră cu 45-31 în faţa Italiei, iar Ungaria a dispus de Franta cu acelaşi scor.

Roşca a bătut palma cu Oţelul

Tehnicianul Victor Roşca a declarat că a semnat un contract pe doi ani cu Otelul Galaţi. Roşca a precizat că obiectivele pentru primul an de contract sînt mentinerea în prima divizie şi reconstruirea echipei. ***„Pentru al doilea an nu s-au stabilit obiectivele. Totul depinde de mijloacele financiare şi de jucătorii care vor fi achiziţionaţi“***, a spus noul tehnician al formaţiei gălăţene. Victor Roşca a adăugat că are în vedere cîtiva jucători tineri pentru a-i aduce la Oţelul. ***„Vreau să aducem la echipă fotbalişti tineri şi talentaţi de la centrul nostru de tineret sau de la formaţii locale“***, a mentionat Roşca. El îi va avea ca secunzi pe Tudorel Călugărul şi pe Ion Gigi.

Neaga cere clemenţă

Un număr de 20 de jucători ai formaţiei FC Argeş au efectuat, ieri, vizita medicală la Institutul National de Medicină Sportivă (INMS). Jucătorii Dănuţ Coman şi Daniel Nicolescu nu au fost prezenţi, deoarece primul a efectuat analize la rinichi la Spitalul Fundeni, iar cel de-al doilea a suferit o accidentare la meniscul exterior al piciorului drept. Adrian Neaga şi Cristian Buturugă, care au fost depistaţi pozitiv cu metonolon în urma unui control realizat după partida din 9 iunie cu Rapid, au efectuat vizita medicală alături de colegii lor. ***„Sper ca decizia Ligii Profesioniste de Fotbal să fie în favoarea noastră, deoarece nu am luat cu bună ştiinţă acea substanţă, de fapt nici nu ştiu cum a ajuns în organismul meu“***, a spus Neaga, care a precizat că mai are un an de contract cu formatia din Piteşti.

Încă un turneu de tenis la Bucureşti

Federaţia Română de Tenis va organiza, în perioada 9-15 iulie, turneul internaţional masculin „ITF Men's Futures Romania II“, dotat cu premii totale în valoare de 10.000 de dolari. Turneul, dotat cu „Trofeul BRD-Groupe Societe Generale“, se va desfăşura pe terenurile de la Centrul Naţional de Tenis din Bucureşti. La această competiţie vor participa jucători din 14 ţări europene, precum şi tenismeni din România. Cap de serie numărul 1 a fost desemnat jucătorul român Victor Hănescu, numărul 361 ATP, în timp ce favorit numărul 2 este tot un român, Apostu Efremov. Cap de serie numărul 3 va fi bulgarul Milan Velev, iar al patrulea favorit a fost desemnat argentinianul Roberto Alvarez. Cîştigătorul turneului „ITF Men's Futures Romania II“ va primi suma de 1.300 de dolari şi 12 puncte în clasamentul ATP.

Patronul Fiorentinei e acuzat de „spălare de bani“

Locuinţele şi birourile de la Roma şi de la Florenta ale proprietarului clubului Fiorentina, Vittorio Cecchi Gori, bănuit de spălare de bani, au fost percheziţionate, informează surse judiciare. Aceste percheziţii sînt legate de o altă anchetă iniţiată de poliţia italiană, în care este implicat Paolo Cardini, braţul drept al lui Cecchi Gori, producător de filme. Proprietarul clubului Fiorentina a fost informat, de asemenea, că a fost pus sub acuzare pentru „complicitate la spălare de bani“. Poliţiştii au percheziţionat locuinţa şi birourile firmei „Finmavi“ din Roma, precum şi locuinta lui Cecchi Gori din Florenta şi birourile clubului de fotbal Fiorentina.

Parlamentul European se opune candidaturii oraşului Beijing

Parlamentul European a estimat că atribuirea organizării Jocurilor Olimpice din 2008 oraşului Beijing ar fi o greşeală, deoarece în China sînt violate drepturile fundamentale ale omului, printre care şi libertatea religiei. Într-o rezoluţie adoptată în prima sa sesiune plenară, Parlamentul European mentionează că represaliile exercitate asupra populaţiei din Tibet şi din Mongolia meridională conduc la concluzia că atribuirea organizării JO din 2008 oraşului Beijing este „nepotrivită“. Deputaţii europeni au solicitat Comitetului Internaţional Olimpic să reexamineze candidatura Beijingului. CIO va desemna pe 13 iulie, la Moscova, orasul gazdă a JO din 2008. Alături de Beijing, oraşele candidate sînt Paris, Toronto, Osaka şi Istanbul.

Recoba va putea juca în naţională

Preşedintele Federaţiei Internationale de Fotbal, Joseph Blatter, a declarat că atacantul uruguayan al echipei Inter Milano, Alvaro Recoba, va putea juca în naţională. ***„Jucătorii care sînt suspendaţi de către federaţiile naţionale din cauza scandalului paşapoartelor false vor putea evolua în echipele naţionale. Nu acelaşi lucru se va întîmpla cu fotbaliştii găsiţi dopaţi, precum Fernando Couto, Edgar Davids şi Frank de Boer, care vor rămîne suspendaţi din toate competiţiile“***, a precizat Blatter. Recoba, care a fost prins că a folosit un paşaport spaniol fals, a fost suspendat timp de un an de Federaţia Italiană de Fotbal.

Venus caută bisul

■ *astăzi se dispută finala feminină de la Wimbledon, între Justine Henin şi Venus Williams, care va fi transmisă în direct pe TVR 2, de la ora 16.00*

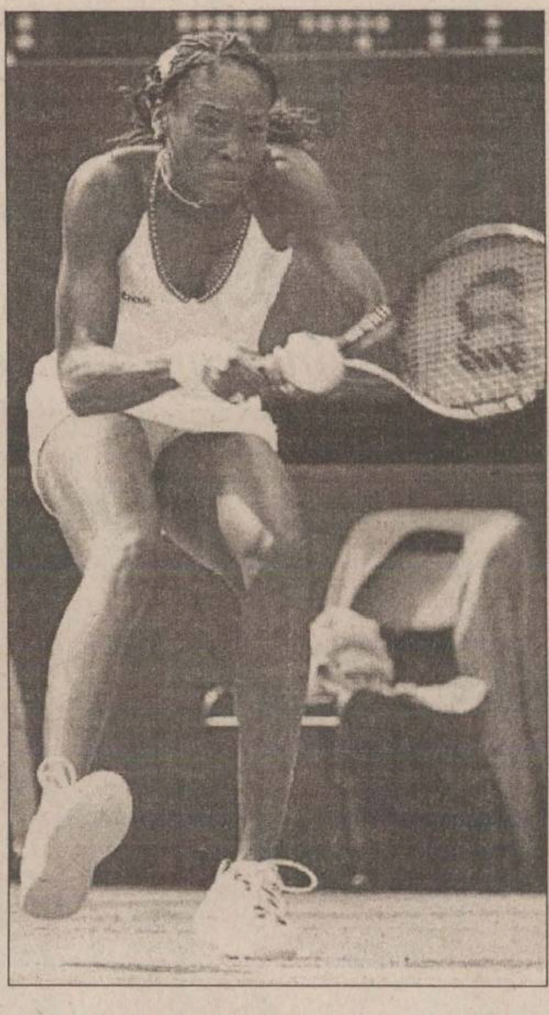
După eliminarea lui Capriati, Venus Williams este marea favorită a finalei de astăzi

Belgianca Justine Henin, a opta favorită a turneului londonez, s-a calificat în finala turneului de la Wimbledon, reuşind marea surpriză de a o învinge, în trei seturi, pe Jennifer Capriati. Americanca, cîştigătoare ale primelor două turnee de Mare Slem ale anului, cele de la Melbourne şi Roland Garros, a cîştigat lejer primul set, la 2 şi se părea că va realiza o calificare fără dubii în ultimul act al competitiei de la „All England Lawn and Crocket Club“. Tînăra sa adversară, în vîrstă de numai 19 ani, semifinalistă la Openul Frantei, şi-a revenit însă în setul secund, impunîndu-se cu puternicile sale lovituri de rever. Henin a condus apoi cu 4-0 în setul decisiv, pentru ca la 4-1 ploaia să întrerupă jocul timp de 25 de minute. ***„Mi-a fost puţin teamă în acel moment, pentru că Jennifer avea timp pentru a se gîndi ce are de făcut, astfel că după pauză am încercat să mă concentrez asupra serviciului. Am servit bine la 4-1, am jucat bine acel game, am fost foarte agresivă şi asta a înclinat balanţa jocului“***, spunea Justine Henin. Jucătoarea belgiană a rămas concentrată şi a încheiat conturile la cea de-a doua sa minge de meci: 2-6, 6-4, 6-2 pentru Henin, care cîştigă pentru prima dată în fata mai experimentatei sale adversare. Capriati cîştigase singurul meci jucat anterior, în acest an, pe zgură, în semifinalele turneului de la Berlin, cînd Henin abandonase în setul decisiv. ***„N-am crezut că pot reveni în acest meci. Am ratat începutul, n-am putut să mă concentrez asupra jocului. După aceea, însă, mi-am revenit şi am intrat în ritmul meciului. Sînt mulţumită de felul în care am jucat şi voi încerca să cîştig şi finala“***, a spus Justine, prima jucătoare belgiană calificată în finală la Wimbledon.

În această după-amiază, în finală, ea o va întîlni pe deţinătoarea trofeului, americanca Venus Williams. Aceasta a învins-o în a doua semifinală pe compatrioata sa, Lindsay Davenport, cîştigătoarea editiei din 1999. Williams, a doua favorită a turneului, a dominat primul şi ultimul set al meciului care s-a constituit într-o reeditare a finalei de anul trecut. Venus a cîştigat primul set cu 6-2, după 26 de minute, apoi a irosit o minge de meci în game-ul al zecelea al setului secund, adjudecat la tie-break de Davenport. A treia favorită a turneului a revenit de la 1-4 la 4-4, forţînd tie-breakul, pe care l-a cîştigat la 1. În decisiv, Venus a profitat de o nouă şi inexplicabilă cădere a adversarei sale, care nu a mai cîştigat nici un game pe propriul serviciu şi s-a văzut condusă cu 5-1. La conferinta de presă, Venus a declarat că după primul set era conştientă că adversara ei va reveni în meci, pe fondul propriilor greseli. ***„Am ştiut că îşi va reveni. Am ştiut că voi comite cîteva greşeli neprovocate care mă vor costa. Nici eu nu mi-am putut explica de ce am ştiut aceste lucruri şi le-am lăsat să se întîmple. Mi-am spus că dacă reuşesc să reduc numărul greşelilor mele şi să-mi valorific serviciul de cîteva ori, atunci problema o să se rezolve“***, a spus Williams. Sscorul final a fost 6-2, 6-7, 6-1, o partidă încheiată la cea de-a doua minge de meci, după o oră şi 41 de minute. A fost cea de-a şaptea victorie a lui Venus în cele 17 meciuri jucate cu Davenport. ***„Un singur titlu nu este suficient. Vreau să mai cîştig o dată şi să mă întorc cu trofeul acasă. Mi-am făcut un colţ cu trofee acasă şi vreau să-l umplu cît mai repede“***, anunţă Venus, care are azi ocazia de a-şi trece în palmares o a treia victorie într-un turneu de Mare Slem. ■

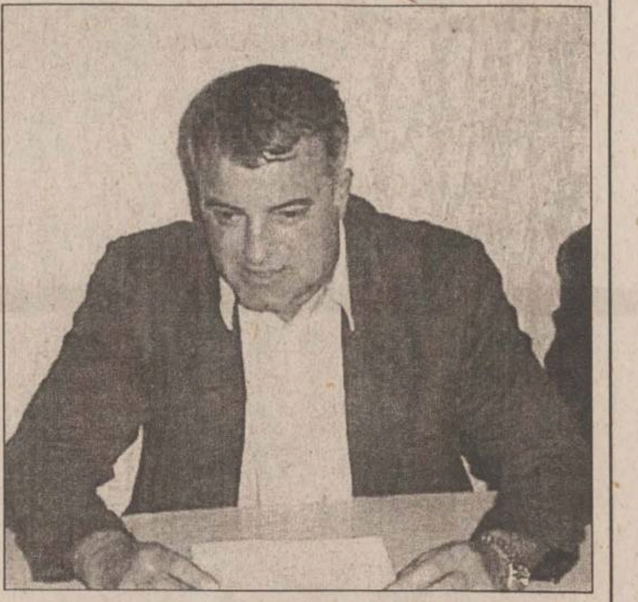

„Copos este un torţionar!“

■ *antrenorul echipei Tractorul Braşov, Paul Enache, îl acuză pe patronul Rapidului de ilegalităţi în cazul jucătorului Tiberiu Ghioane*

Într-o conferintă de presă susţinută la stadionul „Tractorul“, antrenorul divizionarei B braşovene cu acelaşi nume, Paul Enache, şi-a prezentat punctul de vedere vis-a-vis de situatia jucătorului Tiberiu Ghioane, aflat în prezent în probe la Dinamo Kiev. Pe 14 iulie 2000, Ghioane a fost transferat de la Rapid la Tractorul, conform contractului nr. 18543, înregistrat la Federatia Română de Fotbal şi la Liga Profesionistă de Fotbal, pentru suma de 60.000 de dolari. Pe acest act şi-au pus semnătura oficialii Rapidului - Marian Rada, director executiv, Grigore Sichitiu, director sportiv şi Constantin Anghelache, vicepreşedinte executiv - dar şi cei ai Tractorului, Paul Enache, ca antrenor şi Ioan Hînda, preşedintele clubului. A urmat parafarea unui act prin care Ghioane avea drept de joc pentru un an la giuleşteni, după care, începînd cu 1 iulie 2001, el urma să revină la Brasov. La data întocmirii angajamentului, nici una dintre părti nu a sesizat nereguli, dar scandalul a izbucnit luni, în momentul în care Ghioane a plecat la Kiev. În aceeaşi zi, Tractorul l-a legitimat pe Tibi, toate înscrisurile necesare fiind trecute în acte, inclusiv pe carnetul de legitimare. Scandalul a fost amplificat de faptul că, în luna decembrie a anului trecut, jucătorul si-a pus semnătura, fără a consulta nici un apropiat, pe un alt contract, ale cărui date au fost modificate ulterior de gruparea giuleşteană. Dacă primul avea o durată de un an, acesta se derula pe patru ani şi - în cazul unui eventual transfer intern sau international - Ghioane nu mai încasa 50% din valoarea tranzactiei, ci doar 10%. În schimbul noii semnături, jucătorul a primit o sumă de bani şi un apartament, care era însă în proprietatea clubului bucureştean. Pe 2 iulie, internaţionalul de tineret a primit drept de joc pentru Tractorul. Pe 3 iulie, însă, patronul Rapidului, George Copos, a contestat actele, spunînd că pe 14 iulie 2000 prima semnătură pe acte îi apartinea, însă aceasta nu apare în contractul jucatorului. Motiv pentru care Copos afirmă că nici contractul respectiv şi nici transferul nu sînt valabile.

„Cei de la Rapid nu au de ce să se mai lege. Ne-au dat contra-dezlegarea şi peste două ore au schimbat dreptul de semnatură al oficialilor clubului, lucru făcut de Copos. Aceasta este fraudă şi escrocherie. În perioada iulie-august 2000, sub semnătura lui Anghelache, Rapid a transferat 20 de jucători, la echipă sau spre alte formaţii, situaţie în care se află şi Ghioane. Torţionarul Copos a facut o «inginerie», aşa cum a făcut cu tot ceea ce a acaparat pînă acum, hoteluri din toată ţara, întreprinderi. A făcut rost de bani şi acum îi convine să dicteze şi să facă combinaţiile pe care le doreşte“, a spus Paul Enache. Joi, Comitetul Executiv al FRF a analizat cazul şi a dat cîştig de cauză Rapidului, situatie în care Ghioane redevine jucătorul bucureştenilor. Ieri, însă, Paul Enache a spus că i-a acordat lui Ghioane o perioadă de 20 de zile în care să se antreneze cu Dinamo Kiev, timp în care speră ca federatia să lămurească situatia. Dacă aceasta nu-i va da dreptate, se va adresa forurilor competente de la UEFA şi FIFA, iar în această perioadă jucătorul va rămîne în Ucraina. ■

În imagine, Paul Enache, cel ce spune că a fost tras pe sfoară de rapidişti

Cine mai rămîne la Lazio?

■ *după plecările lui Veron şi Nedved, preşedintele clubului roman, Sergio Cragnotti, a anunţat că îşi vinde acţiunile*

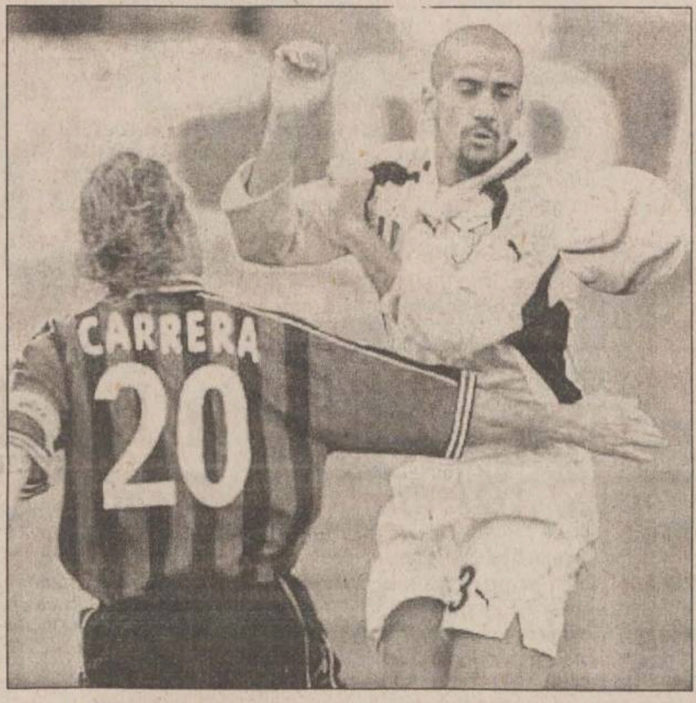

Juan Sebastian Veron (dreapta), jucător ce va evolua în sezonul viitor la Manchester United

■ Lazio este de acord cu transferul lui Juan Sebastian Veron la Manchester United. Clubul de Serie A îl va ceda pe mijlocaşul argentinian în vîrstă de 26 de ani pentru suma de 34,76 milioane de dolari. Preşedintele lui Lazio, Sergio Cragnotti, a confirmat că transferul va fi finalizat săptămîna viitoare. Veron părăseşte campionatul italian după cinci sezoane, jucate la Sampdoria, primele trei, Parma şi Lazio, ultimele două. Un alt jucător care părăseşte corabia „celestilor“ este mijlocaşul Pavel Nedved, internaţionalul ceh urmînd să semneze un contract de joc cu Juventus. Jucătorul în vîrstă de 28 de ani venise în vara lui 1996 de la Sparta Praga, fiind unul dintre principalii autori ai succesului de anul trecut, cînd Lazio cîştigase titlul de campioană. Preşedintele clubului roman, Sergio Cragnotti, va părăsi, la rîndul său, functia de conducere pe care o ocupă. Contestat de suporteri, după cedarea celor două supervedete, Cragnotti îşi va vinde actiunile şi va părăsi echipa.

■ Inter Milano i-a transferat pe portughezul Sergio Conceicao de la Parma şi pe portarul Fiorentinei, Francesco Toldo. Inter l-a vîndut Parmei pe goalkeeperul francez Sebastien Frey, primindu-l în schimb pe Conceicao, plus 4,34 milioane de dolari. Locul lui Frey în poarta milanezilor va fi luat de Toldo, cel care de curînd refuzase transferul la Parma. Nu au fost date amănunte referitoare la suma transferului portarului „squadrei azzurra“. Marţi, un alt portar italian de top, Gianluigi Buffon, se transferase de la Parma la Juventus.

■ Hidetoshi Nakata s-a transferat de la campioana Italiei, AS Roma, la Parma. Internationalul japonez, fost jucător al Perugiei, îi va costa pe parmegiani circa 26 de milioane de dolari. Mijlocaşul în vîrstă de 24 de ani venise în Italia în 1998, după excelenta evoluţie de la Coupe du Monde.

■ Aston Villa l-a transferat pe Mustapha Hadji de la Coventry City, însă marocanul va juca pe Villa Park doar dacă Julian Joachim va ajunge la echipa retrogradată în divizia a doua engleză. Fostul fotbalist african al anului a semnat un contract de joc pe patru ani, la doar două săptămîni după ce Villa transferase un alt international marocan, pe Hassan Kachloul de la Southampton. ■

Recunoştinţa suporterilor = o ceapă degerată

■ *după înfrîngerea Liberiei în meciul cu Ghana, suporterii l-au bombardat cu pietre pe George Weah şi i-au insultat familia* ■ *eroul naţional al liberienilor nu va mai juca niciodată în echipa naţională* ■

Cu cinci ani în urmă, fotbalul din Liberia părea a fi ajuns la apogeu, după calificarea în turneul final al „Cupei Africii“ pe natiuni, performantă care, pentru o ţară răvăşită de război civil, era absolut remarcabilă. În vremea din urmă, acest rezultat părea a fi urmat de o altă performantă si mai răsunătoare: profitînd de unele eşecuri ale nationalei Nigeriei, echipa liberiană părea aproape de a se califica, în premieră, la un turneu final al Cupei Mondială. Iată, însă, că duminică, echipa Liberiei, cu superstarul George Weah în formula de start, a fost învinsă acasă de Ghana, în timp ce Nigeria a învins Sudanul în deplasare cu 4-0. Pentru a se califica, liberienii trebuie să învingă pe 14 iulie, în deplasare, Sierra Leone şi să spere că, şase zile mai tîrziu, Nigeria nu-şi va valorifica avantajul terenului în jocul cu Ghana. Chiar şi cu gustul amar al acestei situaţii, echipa natională a Liberiei se arată într-o creştere de formă remarcabilă. Într-o echipă numită „Lone Stars“ (steaua singuratică), există, într-adevăr un singur star: George Weah. Acum, însă, după înfrîngerea de la Monrovia, suporterii înfuriaţi l-au sechestrat pe valorosul atacant, ceea ce l-a făcut pe Weah să anunţe că nu va mai juca în echipa natională. Lucru care înseamnă clopotul de înmormîntare a nationalei liberiene.

Strălucirea stelelor singuratice

Crescut de bunica lui, într-o familie de 13 persoane, în climatul umed al insulei Bushrod, lîngă Monrovia, Weah a devenit, nu numai unul dintre marile staruri ale fotbalului african ci un fel de „Mesia“ al naţiunii. Impactul performanţelor „stelelor singuratice“ în viata civilă a Liberiei este inestimabil. De ani şi ani, singurul liant care uneşte factiunile rivale, mereu în război, ale celei mai vechi republici a negrilor din istorie, este echipa natională de fotbal. ***„Echipa naţională este singura instituţie nepartizană a Liberiei. Ea reuneşte curente etnice, religioase, politice, de orice fel“***, a spus preşedintele Federaţiei de Fotbal, Willy Russell. ***„Orice liberian, fie el microbist sau nu, a dorit calificarea echipei la Mondiale. Există diferenţe de opinii între noi, respectăm punctele de vedere ale oricui, dar, atunci cînd e vorba de naţională, sîntem monolit. «Lone Stars» strălucesc atît de puternic, încît acolo nu poate pătrunde întunericul“***, a explicat un jurnalist liberian.

Şi cea mai strălucitoare „stea singuratică“, este fără dubii, Weah. El a cîştigat în 1995 titlurile de cel mai bun jucător din Africa, Europa şi din lume în 1995, în anul următor arătîndu-şi clasa la AC Milan. Tocmai de aceea, reacţiile la decizia lui de a se retrage din natională, au fost covîrşitoare. Nivelul de aşteptare al poporului liberian înainte de meciul cu Ghana (stadionul era plin cu cinci ore mai devreme!) era imens. Dar, în min. 33, Amoah a înscris pentru Ghana. În ultimul minut al primei reprize, Liberia a egalat printr-un gol al lui Sebwe, gîndit de ingineria fotbalistică a lui Weah. Spectatorii din Monrovia au văzut, însă, o evoluţie penibilă a gazdelor în repriza secundă, şi golul victorios al ghanezului Boakye n-a mai surprins pe nimeni.

Weah va fi doar director tehnic în meciul cu Sierra Leone

Cînd naţionala Liberiei s-a calificat la Cupa Africii în 1996, sub culorile liberiene au jucat fotbalişti refugiaţi, proveniti din toate colţurile lumii: SUA, Malaysia, Insulele Capului Verde, într-un timp în care unii fanatici cereau să nu fie reprimiti refugiaţi liberieni în ţară. Weah a fost cel care a sustinut cel mai mult încetarea manifestărilor extremiste, astfel încît, deşi liberienii au jucat meciurile acasă în Ghana, suportul conaţionalilor a fost imens. ***„Dacă n-am fi făcut asta“***, explică Weah, ***„tinerii noştri erau pe străzi sau în lagărele de refugiaţi. N-am vrut ca jucători talentaţi să bîntuie străzile şi să nu facă nimic.“*** În momentul în care Liberia a căzut în grupa de calificare pentru mondiale cu Nigeria şi Ghana , Weah a fost numit director director şi atunci, „stelele singuratice“ au avut încredere într-un vis măreţ. Era şi visul lui Weah care, concura alături de nord-irlandezul George Best şi argentinianul Alfredo Di Stefano, la titlul de cel mai valoros jucător care n-a jucat niciodată la Cupa Mondială.

Duminică, însă, totul s-a năruit. Dezamăgirea suporterilor vizavi de rezultatul meciului s-a concentrat, cumplit de nedrept asupra lui Weah. Oameni cu mintea încuiată au aruncat cu pietre în cel adulat, iar unii dintre ei au atacat casa părintească a marelui jucător. Decizia lui George a fost luată: ***„Nu vreau ca mama mea să fie insultată. Din acest motiv, eu nu mai am nici în clin, nici în mînecă, cu naţionala Liberiei. Plec în SUA şi-mi văd de viaţa mea.“*** Totuşi, Weah va mai conduce echipa în meciul cu Sierra Leone, dar nu va fi în teren. Dacă Liberia va cîştiga, iar Ghana va încurca Nigeria, echipa „stelelor singuratice“ va ajunge la Mondiale şi n-ar fi exclus ca Weah să se răzgîndească. Dacă nu, Liberia fotbalistică îşi va lua adio de la marele său erou în cel mai trist mod posibil. **(Traducere şi adaptare, Nic. G)**

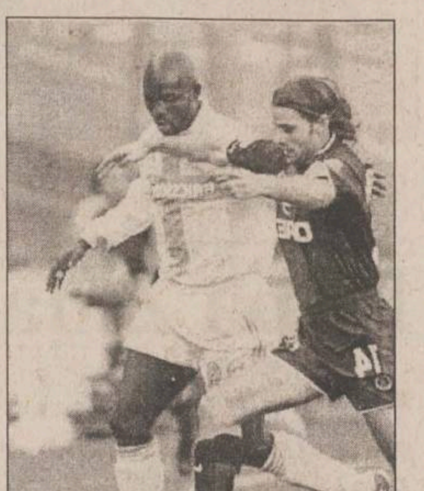
George Weah (stînga), un solitar printre stele singuratice

Totuşi, „Copa America“ se joacă

■ *Argentina nu va participa la competiţia care va începe pe 11 iulie în Columbia*

Confederaţia de fotbal a Americii de Sud a anunţat recent că noua ediţie a „Copei America“ se va desfăşura, totuşi, în Columbia, începînd cu data de 11 iulie, dar fără participarea Argentinei. De fapt, nu se ştie încă exact ce echipe vor participa. Forfaitul Argentinei lasă competiţia cu 11 participante şi o grupă C formată din trei echipe: Canada, Bolivia şi Uruguay. Din grupa A fac parte Chile, Ecuador, Columbia şi Venezuela, iar Peru, Paraguay, Brazilia şi Mexic vor juca în grupa B.

Purtătorul de cuvînt al Federaţiei Argentiniene, Raul Steimberg a spus că Argentina nu va participa, deoarece nu poate confirma lotul de jucători. Cu aceleaşi dificultăti se confruntă şi Chile, dar antrenorul Pedro Garcia şi-a asumat riscurile participării, neexcluzînd improvizaţiile.

Ediţia din acest an a competiţiei a fost, iniţial, suspendată pe 30 iunie, cînd Confederatia Sudamericană a luat hotărîrea s-o amîne pentru un an, din cauza violentelor şi răpirilor care au loc în această ţară. Iniţial, s-a vorbit de mutarea locului de disputare, dar nici o federatie sud-americană nu-şi putea asuma riscurile organizării unui asemenea turneu într-un timp prea scurt.

Dar, după o serie de discuţii, printre altele şi cu persoane afectate de evenimentele din Columbia, s-a decis ca acest turneu să aibă loc acum, un factor primordial de decizie fiind şi prezenţa în calendarul anului viitor a turneului final al Cupei Mondiale. ■

SOCIETATEA ROMANA DE RADIODIFUZIUNE
RADIO IASI
RADIO IAŞI
1053 khz. - 285 m.l.u.
2 nov.1941 - 60 - 2 nov.2001
http://www.radioiasi.ro
emitem ⏩ 6.00 - 22.00 ⏪ emitem
La zi, cu informaţiile din zona Moldovei,din ţara şi din lume
Ştiri ★ 6.00-8.00-9.00-11.00-12.00-15.00-17.00-18.00-21.00 ★ Ştiri
Radiojurnale ✲ 7.00-13.00-16.00-19.00 ✲ Radiojurnale
Evenimentele zilei ★ 19.20 - 20.00 ★ Evenimentele zilei
CU NOI, MAI INFORMAT - CU NOI, MAI PUTERNIC

Numai 12000 lei/minut!
051.89 29 89
Te pui cu oltencele?
051.89 22 11
OLTENCE FIERBINTI®
87.000 lei/min
INTERZIS MINORILOR
www.zonaX.ro

SERVICII MEDICALE

• HELICOMED
CONF. DR. MARIN BURLEA

● PEDIATRIE
● ECOGRAFIE ABDOMINALE ȘI PELVINE
● GASTROENTEROLOGIE (copii și adulți)
● ENDOSCOPIE DIGESTIVA (copii și adulți)

DR. CORNEA ION - medic primar specialist O.R.L.
DR. VIERIU VERONA - medic primar specialist pediatru

●**LOGOPEDIE (CORECTAREA TULBURARILOR DE VORBIE)** Diagnostic și terapie individuala
PROF. LOGOPED: GEORGETA BURLEA
● **PSIHOLOGIE** - diagnostic și terapie
●**Tratamente cu lumină polarizată (BIOPTRON) în afecțiuni respiratorii, reumatismale, nevralgii, afecțiuni alergice precum și tratatmente injectabile.**

Program: - zilnic 9 - 19
- sîmbăta 9 - 13

Str. Străpungerea Silvestru nr. 32, bl. T2 (200 m, pe linia de tramvai, dintre gară spre Canta).
☎ 217666 ; 092-250707; 092-250690

• ECHOMED
Obstetrică - ginecologie

Medici primari: Maria AKAD, Alexandra OVĂNESCU, Hassan AKAD, Maricica PAVALEANU, Marin BURLEA

■ **ECHOGRAFII:** diagnostic de sarcină, depistarea sexului fetal, afecțiuni ale sînului, ficat, rinichi, pancreas.
■ **Chiuretaje uterine**
■ **Tratamente pentru sterilitate** (feminină și masculină)
■ **Teste** pentru sarcină (3 min.)
■ **Contraceptie** orală și montări sterilete
■ **Colposcopii.**
■ **Cauterizări** - biopsii uterine și de col.
■ **Examene citologice**: citodiagnostic, secreții vaginale, secreții uretrale, spermograme, teste postcoitale

Consultații asigurate de profesori universitari și medici specialiști de înaltă competență profesională.

Sos. Păcurari nr. 4, corp anexă la bl.590A (vis-a-vis de Oficiul PTTR)
☎251927 (fax); 145272; 094-216.467; 092-149200.

• BIO PAN
CENTRU MEDICAL

Str. V. Alecsandri 9B, ap.1
☎ 032/210.728
Zilnic: 10.00-18.00
Sîmbăta: 10.00-12.00

- ECOGRAF COLOR COMPUTERIZAT

Medici primari

● **UROLOGIE- SEXOLOGIE:** - Dr. Constantin Liviu Panainte (doctor în științe medicale). Mici intervenții chirurgicale și urolo-gice, cistoscopii, cauterizări, sterilitate ☎ 095-643908
● **PNEUMOLOGIE:** Dr. C-tin Panainte - consultații, scopii și grafii pulmonare ☎ 032-211535
● **OBSTETRICĂ-GINECOLOGIE:** Dr. Ioan Bunea ☎ 094-622567 Dr. M. Holicov ☎ 094-606420 Contracepție orală, montări sterilete, cauterizări, tratamente sterilitate, chiuretaje.
● **CHIRURGIE PLASTICĂ ȘI ESTETICA** Dr. R. Budurcă ☎ 095-537274
● **MEDICINĂ DE FAMILIE:** Dr. I. Florea ☎ 094-533830

• Cabinet de oftalmologie și optică medicală

SC MEDOPTICA SRL
Socola nr. 8 (lîngă 1001 Articole)
Cabinet cu contract Casa de Asigurări de Sănătate
CONSULTAȚII CU APARATURĂ COMPUTERIZATĂ
- Prescripții ochelari, lentile de contact (medicale și estetice)
- Consultații și tratamente oftalmologice
- Optică medicală (inclusiv lentile plastic, bifocale, progresive - Zeiss și Essilor)

Medici care asigură consultații:
Dr. Anghel Kreolla
Dr. Pepelea Lucia
Dr. Scînteie Mira
Dr. Tarasi Carmen
Dr. Dimofte Doina
Dr. Constantin Cătălin

Program:
luni - vineri: 9 - 19
sîmbătă: 10 - 14
Pentru programări și informații sunați la ☎ 218347

• PRO FAMILIA

Laborator analize medicale efectuează orice investigație de laborator, executate de profesori universitari
Str. Țuțora 11C, sc. D
Program: zilnic: 7:00-18.00
sîmbăta și duminica:9.00-11.00
☎230.431

• POLICLINICA DE ELITĂ PROFESMED

str. VASILE CONTA nr. 18 (vizavi de policlinica Municipală, Piața Sf. Spiridon)

CONSULTAȚII SI TRATAMENTE ÎN TOATE SPECIALITĂȚILE DE MEDICINĂ
ECOGRAFII și celelate investigații paraclinice;
CHIURETAJE - și prin metoda modernă prin aspirație;
TOATE ANALIZELE DE LABORATOR cu aparatură și reactivi din import;
Program: luni - vineri: 7.30-19.30, sîmbătă: 7.30-14.00
☎ 213 226

• LASER CLINIC

Tratamente ultramoderne cu LASER pentru COPII și ADULȚI, la CABINET sau DOMICILIU, cu aparatură ULTRA-PERFORMANTĂ care realizează VINDECĂRI RAPIDE, DURABILE și BIOSTIMULAREA GENERALĂ, oferite de cadre universitare SUPRA-SPECIALIZATE în străinătate.
● URGENȚE: traumatisme, dureri, paralizii, accidente cerebrale
● INFECȚII: amigdalite, otite, bronșite, gingivite, herpes, stomatite, cistite, pneumonii, tuberculoză
● ALERGII: rinită, sinuzită, astm, eczeme
● BOLI MUSCULO-SCHELETALE:artrite, artroze, osteoporoză, ciocuri
● BOLI DE PIELE: acnee, cicatrici, arsuri, psoriazis, plăgi accidentale și postchirurgicale, ulcere, infecții, chelie
● CRONICE: arterite, hemoroizi, cardiopatii, diabet, colite, hepatite, cancere
● NEURO-PSIHICE: nevralgii, paralizii, migrene, nevroze, depresie, oboseală, amnezie
● GINECOLOGICE: dismenoree, metroanexite, sterilitate, frigiditate
● SPECIALE: riduri, înfrumusețare, surditate, zgomote în urechi, stopatul fumatului, obezitate, impotență.

Programări:
tel. 032-251117, 232807; 094-849637

AVEȚI ÎNCREDERE ÎN NOUA MEDICINĂ A MILENIULUI III !

• CABINET STOMATOLOGIC DentaPro
Dr. Lucian TEOFANESCU

medic specialist stomatologie generală **Dr. Loredana PRISTAVU**
medic specialist ortodonție

■ consultații GRATUITE!
■ refacerea ZIMBETULUI plăcut cu materiale identice cu dinții naturali
■ nopți LINIȘTITE, fără grija durerilor de dinți

Programează-te ACUM la ☎ 115521.
Str. Rafael nr. 4 (pe str. Sărărie, vis a vis de Liceul Economic 1)
Program:Luni, Joi: 8.00-20.00
Marți, Miercuri, Vineri: 14.00-20.00
Simbătă: 8.00-14.00.

• CABINET STOMATOLOGIC
Dr. Daniela Lăzescu
medic primar stomatolog

Str. Sf. Lazăr nr. 45 (vis-a-vis de sediul BCR)
☎ 237998
Puteți telefona pentru programări zilnic între orele 8.00-18.00 (sîmbăta între 8.00-14.00)

• POLICLINICA "SĂNĂTATEA 2000"

str. LĂPUȘNEANU NR. 7A

Asigură asistență medicală în specialitățile:
■ **Dr. Constantin IORDACHE**
- MEDIC PRIMAR PEDIATRU
- MEDIC SPECIALIST CARDIOLOG
- COMPETENȚĂ ECOCARDIOGRAFIE

Oferă:
● Consultații pediatrice (cabinet și la domiciliu)
● Consultații de cardiologie pediatrică (cabinet și la domiciliu)
● Electrocardiograme
● Ecocardiografii
● Dispensarizarea, urmărirea și tratamentul copiilor cu boli cardiovasculare și a bolilor cronice în general.

PROGRAM CABINET:
- zilnic 14,30 - 20,30;
- sîmbăta, duminica 8,30 - 14,30

☎ 214001 (acasă); 214002 (Policlinică); 094-507780.
De asemenea, se mai acordă consultații de: **boli respiratorii** (Dr. L. SAVIN), **reumatologie-balneologie** (Dr. M. ACHIȚI), **pediatrie** (Dr. Ahmad MOHAMAD), **psihiatrie** (Dr. M. CHIRIAC și Dr. D. BUDEANU), **acupunctură** (Dr. M. IACOBESCU), **psihologie** (Psih. I. HIȚU și C. PETRESCU).

Policlinica are
MEDIC DE FAMILIE!!!
Relații suplimentare la - Secretariatul Policlinicii, zilnic între orele: 10,00 - 20,30; tel. 214002

• MEDIRO
(servicii medicale)

Asigurăm asistență medi-cală de specialitate în:
● MEDICINĂ INTERNĂ, CARDIOLOGIE, NEUROLOGIE, PEDIATRIE, DERMATOLOGIE;
● ANALIZE LABORATOR (Biochimie, Hematologie);
● ECHOGRAFIE, ELECTROCARDIOGRAME;
● Tratamente diverse (injecții intramusculare, intravenoase, infiltrații, perfuzii etc);
■ DERMO-OSMETOLOGIE
■ PSIHIATRIE

<<Efectuăm ANALIZE GRATUITE, COMPENSATE C.A.S.S.>>
<<REDUCERI PENTRU PENSIONARI>>

Bd. Alexandru cel Bun nr. 4, bl. 1205C-parter (în apropierea Podului dintre cartierele Mircea cel Bătrîn și Al. cel Bun)
Program: zilnic 9.00-19.00
☎ 259.111

• MEDFIZ

CENTRUL MEDICAL DE BALNEO-FIZIOTERAPIE ȘI RECUPERARE MEDICALĂ, CHIRURGIE PLASTICĂ ȘI RECONSTRUCTIVĂ, MEDICINĂ DE FAMILIE

Iași - Canta 2, bl. G11
Oferă, în regim compensat de CAS,
● **Servicii moderne de tratament recuperator în boli reumatismale, neurologice, respiratorii, sechele post traumatice, obezitate:**
■ Electroterapie, electrogimnastică
■ Laserterapie
■ Ultrasonoterapie
■ Aerosoloterapie
■ Masaj - Kinetoterapie
■ Tehnici de medicină alternativă (electroacupunctură, homeoterapie)
● **Consultații de chirurgie plastică-reconstructivă**
● **Intervenții de mică chirurgie**

Înscrieri la medic de familie
☎ 032-165571; 032-216231; 032-214878
094/206903; 094/634684

• OPTIMIT
Cabinet oftalmologic și optică medicală

■ **Consultații oftalmologice complete -cu tarif redus-** (cu trimitere de la medicul de familie) efectuate cu aparatură profesională computerizată asigurată de medic primar oftalmolog **dr. Carmen Romanescu**
■ **Prescripții ochelari și lentile de contact**
■ Execuția ochelarilor promptă și de **calitate incontestabilă** asigurată de optician Dumitru Mihăiță.

Str. Nicolina nr. 6 (lîngă pasarela de la Bazar)
Program consultații: luni-vineri 14.30-19 sîmbătă 10-13.
Program optică: luni-vineri 9-19; sîmbătă 10-13
Programări și informații la ☎ 239175.

• ORTOPEDICA
Servicii Medicale
NON-STOP

B-dul Socola nr. 8, bl. C2, sc. C, tel. 231335, 094-514420, 094-470884

Asigură asistență medicală în:
■ ORTOPEDIE ȘI TRAUMATOLOGIE - consultații, tratamente (corectare diferitelor deformații ale membrelor superioare, inferioare, coloanei vertebrale sau bazinului, etc.) Tratamente moderne pentru FRACTURI, ENTORSE, LUXAȚII sau afecțiuni dureroase sau inflamatorii ale aparatului locomotor (artrite, artroze, lombo-sciaitică, pinten calcaneean, ulcere de gambă, infecții, cicatrici vicioase, etc) prin laser, arsuri. Dr. B. Anitei.
■TRATAMENTUL VARICELOR, hemoroizilor fisuri anale, ulcere varicoase
■MEDICINĂ GENERALĂ, dr. P.Onu
■ GINECOLOGIE - consultații, tratamente, întreruperi de sarcină dr. S.Tomoșoiu, dr.C. Tomoșoiu, dr. F. Dumitrache, dr. D. Iancu.
■ ACUPUNCTURĂ
■ HOMEOPATIE dr.E.Galupa,
■ CHIRURGIE PLASTICĂ ȘI REPARATORIE - consultații, tratamente și intervenții chirurgicale. dr. C. Tamaș
■ ECOGRAFII, dr. O. Ciofea

CONDIȚII OPTIME DE INTERNARE (TV.color, frigider)
Consultații și tratamente la domiciliu.

• SOFIDENT

Lucrări dentare din PORȚELAN

VITA - GERMANY
SHOFU- JAPAN
Ultima generație ACRILATE FOTOPOLIMERIZABILE
"GC" GRADIA - JAPAN
☎ 032/113750, 115460, 092 727930

• Psiholog
Ermina SOROCIANU

Policlinica Municipală 1, etaj 2, camera 202
● Testare și evaluare psihologică
● Consiliere psihologică și psihoterapie (individuală și de grup) copii și adulți
● Intervenții pentru: nevroze, psihoze, afecțiuni psihosomatice, anorexie nervoasă, obezitate, stress, tulburări comportamentale și ale dezvoltării psihologice, dificultăți școlare, de relaționare și integrare, probleme specifice de sex, cuplu și familie, divorț, dscriminare, conflict, vîrstă, motivație în activitate, eficiență, comunicare, satisfacție, urgențe psihologice etc.

Program cabinet:
luni, miercuri, vineri 13.30-20.30
marți, joi: 7.30-13.30,
sîmbătă: la cerere
☎ 177344. 091-405635

• POLICLINICA nr. 1

Medici cu experiență, oferă **servicii medicale moderne** în următoarele cabinete individuale, recent înființate:

***parter* OFTALMOLOGIE**
cab. nr. 100-**dr. Gabriela TODOSI**, tel. 093/213093

***etaj I* CARDIOLOGIE**
cab. nr. 173
-dr. Luminița NECULA, tel. 094/781905

***etaj II* DERMATOLOGIE**
cab. nr. 203 ☎ 244590 (direct)
- dr. Florin TODIRAȘ
- dr. Adrian SOCOL, tel. 094/613639

NEUROLOGIE
cab. nr. 202
-dr. Adina CUCIUREANU
tel. 093/575312

***etaj III* ONCOLOGIE**
cab. nr. 248
- dr. Const. VOLOVĂȚ,
tel. 094/312243

ENDOCRINOLOGIE
cab. nr. 243
- dr. Violeta GNEAZDOVSCHI

OBSTETRICĂ-GINECOLOGIE
cab. nr. 236
- dr. Aneta CEHAN
cab. nr. 235, tel. 260053
- dr. Doina DAMACEANU

PSIHIATRIE ȘI PSIHOTERAPIE
cab. nr. 241
- dr. Gabriel CRUMPEI,
tel. 276144, 092/202057

La aceste cabinete adresabilitatea este directă, **fără bon din triaj**, iar consultațiile sunt **gratuite** pe baza biletului de trimitere.

• TERAPII COMPLEMENTARE
REFLEXOTERAPIE, MASAJ, CROMOTERAPIE, AROMATERAPIE, FOTOTERAPIE

cu rezultate globale și durabile în:

● restabilirea funcțiilor organice (renal, hepatic, gastro intestinal, cardio, respirator etc.)
● întărirea sistemului imunitar
● echilibrarea glandelor endocrine
● probleme severe de spasmofilie
● eliminarea durerilor reumati-ce și tensiunilor de natură nervoasă sau cauzate de stress.

Terapeut: **Corina Turliuc** - specializare în Franța
CABINET AVICENNA
Bd. Ștefan cel Mare nr. 10
Program zilnic: 10-20; sîmbăta: 10-16.
☎: 032-276433

• MEDI MENTOR - CENTRU MEDICAL

contract cu casa de asigurări de sănătate Iași - Podu Roș, str. Nicolina 5, bl. A2

Programări la telefon: 132093 (între stația de autobuz 9 și Liceul Racoviță)

♦ **OBSTETRICĂ ȘI GINECOLOGIE** (Contract CASS) Conf. Dr. Cristina Anton
♦ **DERMATOLOGIE** Dr. Rodica Teodoru - medic primar
♦ **STOMATOLOGIE - Contract CASS** Dr. Mihaela Florescu - medic specialist - 094/258743 Dr. Irina Apostol Consultații gratuite ● efectuare lucrări porțelan ● obturații foto
♦ **LABORATOR ANALIZE - Contract CASS**

☎ 032/**132093, 135890**

• Dr. Doina Iancu
medic primar

OBSTETRICĂ-GINECOLOGIE:
● Tratamente de sterilitate (femei și bărbați)
● Întreruperi de sarcină
● Disfuncții sexuale
● Planning familial
● Ecografii

Informații și programări:
tel.: 231.335 Ortopedica

• Dr. M. Cărăuleanu
Cabinet ginecologic

str. Petru Poni nr. 1B (vizavi de stația Shell-Păcurari)
Program:
zilnic: 17.00-19.00
sîmbătă: 10.00-12.00
● Consultații
● Echografii
● Chiuretaje uterine
☎ **257474**

• CABINET ALERGOLOGIE
Dr. Victoria MAXIM

Medic primar pediatru și specialist alergolog copii și adulți
Ofer:
● Consultații
● Testări cutanate
● Tratament de specialitate
● Tratamente cu lumină polarizată (BIOPTRON) în afecțiuni alergice, respiratorii, nevralgii, acnee

Str. Piata Voievozilor nr. 13 , bl.3, parter (Cinema Dacia), în interiorul studioului Foto.
Program: Marți și Joi: 14,00 - 17,00 ; Sîmbătă: 8,30 - 11,30
Programări la telefonul: 131525; 136172 sau 093 083095

CENTRUL DE OFTALMOLOGIE SI OPTICA MEDICALA
tel: 279910 ; 277437

SANOPTIC

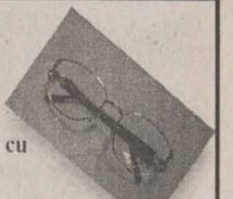

NOU **Fără internare** operatii de CATARACTĂ, GLAUCOM, STRABISM realizate cu aparatură ultraperformantă de Medic primar *dr. Smărăndița GALAN*

* Întreaga gamă de consultații și tratamente oftalmologice **în regim compensat** asigurate de medici competenți cu aparatură computerizată de mare precizie.

* Executia **pe loc** a ochelarilor de vedere de către personal calificat cu aparatură complet automată.

MATER OPTICA

- cel mai modern centru de oftalmologie și optică medicală din România

● Unicul atelier de optică din Iași în care confecționarea ochelarilor se face cu aparatură computerizată, de ultimă generație, mînuită de tehnicieni la curent cu ultimele descoperiri și evoluții în domeniul opticii
● Precizie maximă
● Consultații oftalmologice la nivel european:
- Refracții cu autokeratorefractometru
- Fund de ochi
- Presiuni intraoculare cu tonometru Haag - Streit
- Prescripții ochelari și lentile de contact (inclusiv lentile de contact cosmetice cu dioptrie și pt. astigmatisme)

IAȘI
Bd. Independenței nr. 10
tel. 214072

Medici care asigură consultații:
Prof. dr. Sergiu BUIUC
Medic primar dr. G. BEȘCHEA
Medic primar dr. G. DIMITRIU
Medic primar dr. G. MACOVEI
Medic primar dr. C. ANDRON
Medic primar dr. M. BREDEȚEANU
Medic primar dr. G. TODOSI

---

962 NON STOP

● AMBULANȚĂ PRIVATĂ,
● ECHIPAJ SPECIALIZAT ÎN MEDICINĂ DE URGENȚĂ
● TRANSPORT MEDICALIZAT

CENTRUL MEDICAL MAS
Str. Străpungerii Silvestru 60, bl. CL 11, parter
Tel. 032-244962, Fax: 032-240962

♦ Abonamente la serviciile medicale
♦ Consultatii medicale la domiciliu cu rezultat imediat

PEDIATRIE
DERMATOLOGIE
O.R.L.
MICĂ CHIRURGIE
ANALIZE DE LABORATOR
MEDICINĂ DE FAMILIE
ENDOCRINOLOGIE
CARDIOLOGIE CU EKG
GASTROENTEROLOGIE (ecograf)
GINECOLOGIE (ecograf)

Servicii asigurate de cadre universitare din UMF Iași

CENTRUL DE DIAGNOSTIC RADIOLOGIC ȘI IMAGISTIC

Str. Moara de Foc 35 (bloc DNT) Tel: 032/251716 Autobuz: 19,30 Tramvai: 2,7

Execută: ♦ radiografii dentare retroalveolare ♦ ortopantomografii ♦ ATM dinamic ♦ ATM biaxial ♦ sinusuri maxilare în sistem panoramic sau Tschebul ♦ tomografii ale maxilarelor (control implant) ♦ telecefalografie (cefalometrie) ♦ craniu față/profil ♦ sinusurile frontale și sfenoidal ♦ șa turcească (izometrică) cu părțile moi ale feței ♦ cartilagii de creștere (pumn) ♦ coloană vertebrală cervicală

Program: Luni - Vineri: 9-12 și 16-19, Sîmbătă 9-12

N O U !! OSTEODENSITOMETRIE pentru determinarea OSTEOPOROZEI ȘI OSTEOPENIEI prin DIGITAL X-RAY RADIOGRAMMETRY (DXR-BMD) Program: Luni - Vineri: 14-19

NOU!! **MAMOGRAFII - CU PROGRAM COMPLET COMPUTERIZAT PENTRU AFECȚIUNI BENIGNE ȘI MALIGNE ALE SÂNULUI Program: Luni-Vineri: 16-19**

Conf. Dr. Ivona Lupașcu

- medic primar obstetrică-ginecologie - diplomă europeană de competență în endoscopie ginecologică

CONSULTAȚII ECOGRAFII
■ bolile aparatului genital și ale sînului
■ sterilitate
■ diagnosticul și supravegherea sarcinii

CENTRUL MEDICAL "IRIS" ☎ 213793

Bd. Copou nr. 38, bl. A4, sc. A (vis-a-vis de Grădina Copou)
■ ecocardiografie - adulți și copii
■ ecografie generală
■ ecografie vasculară
■ urologie - consultații și ecografii
■ medicină internă

ECOGRAF DOPPLER COLOR COPUTERIZAT ULTRAPERFORMANT

CORPO SAN

NON STOP Servicii Medicale Mobile

• Consultații medicale la domiciliu
Tel. URGENȚE: 092 376.370
• Electrocardiograme și măsurarea glicemiei (rezultat imediat), la domiciliul pacientului

Pentru societăți comerciale oferim asistență medicală NON STOP (pe bază de abonament)

Cabinet stomatologic - Dr. D. BAHRIM, medic primar

✓ Consultații gratuite, plata în rate
✓ Tratament cu laser
✓ Lucrări protetice din porțelan, compozit
✓ Detartraj cu ultrasunete
✓ Albirea dinților

Program zilnic: 9.00-19.00
Tel. 111523; 258919 ; 094/608438
Str. Ștefan cel Mare nr. 11, et. 1 (lîngă Casa Wanda)

Farmaciile IASSYFARM

• FARMACIA DACIA 1
B-dul Dacia nr. 32
Luni-Vineri: 7.00 - 20.00
Sîmbăta: 8.00 - 14.00
Duminică: 8.00 - 12.00
Sfaturi medicale:
joi: 13.30 - 15.30
☎ 153.498

• FARMACIA NICOLINA
Str. Sălciilor, bl. 828
Luni-Vineri: 7.00 - 20.00
Sîmbata: 8.00-14.00
Duminică: 8.00-12.00
☎ 122.782

• FARMACIA TĂTĂRAȘI
Str. V.Lupu 8, bl. D3
Luni-Vineri: 7.00 - 20.00
Sîmbata: 8.00-14.00
Duminica: 8.00-12.00
☎ 172. 867

• FARMACIA STUDENȚEASCĂ
Pol. Studenți și Elevi
Str. Toma Cozma 3
Luni-Vineri: 7.00 - 20.00
☎ 258.435

• FARMACIA SF. PARASCHEVA *NON STOP*
Piata Unirii 3
☎ 116.029

• FARMACIA GRĂDINARI
Str. V. Lupu 160, bl. G3
Luni-Vineri: 7.00 - 20.00
Sîmbata: 8.00-14.00
Duminica: 8.00-12.00
Sfaturi medicale:
Marti: 12.00-15.00
Vineri: 18.00-20.00
☎ 175.457

• FARMACIA INDEPENDENȚEI
Bd. Independentei 23
Luni-Vineri: 7.00 - 20.00
Sîmbata: 8.00-14.00
Duminica: 8.00 - 12.00
☎ 116.408

• FARMACIA PRIMĂVERII
Pol. Industrială
Str. Primăverii 14
Luni-Vineri: 7.00 - 20.00
Sîmbata: 8.00 - 13.00
☎ 136.971

• FARMACIA PODU ROȘ *NON STOP*
Str. Socola 9, bl. E1
Sfaturi medicale:
Vineri: 11.00 - 13.00
☎ 132.293

• FARMACIA PODUL DE FIER
Str. T.Vladimirescu, bl. 306
Luni-Vineri: 7.00- 20.00
Sîmbata: 8.00 - 13.00
Duminica: 8.00 - 13.00
☎ 218.323

• FARMACIA CENTRALĂ
Pașcani, str. Ștefan cel Mare 118, bl. A4
Luni-Vineri:7.00-20.00
Sîmbătă: 8.00 - 14.00
Duminică: 8.00- 13.00
☎ 764.059

• FARMACIA PODU ILOAIEI
Podu Iloaiei Bl.4
Luni-Vineri: 7.00 - 20.00
Sîmbătă: 8.00 - 14.00
☎ 740.175

• FARMACIA SF. SPIRIDON
Pol. Municipală
Luni-Vineri: 7,00 - 20.00
☎ 115.224

• FARMACIA PETRU RAREȘ
Hîrlău, str. Ștefan cel Mare 12, bl. 11
Luni-Vineri: 7.00 - 20.00
Sîmbata: 8.00 - 14.00
Duminică: 8.00 - 12.00
☎ 720.378

• FARMACIA BUCIUM
Str. Bucium nr. 19, bl. B21
Luni-Vineri:7.00-20.00
Sîmbătă: 8.00 - 14.00
Duminică: 8.00 - 12.00
Sfaturi medicale:
Luni si Miercuri: 14.00 - 17.00
Joi: 16.00 - 18.00
☎ 130.522

Farmaciile Sf. Parascheva, Sf. Spiridon și Podu Roș eliberează rețete gratuite pentru Programul de Diabet Zaharat - antidiabetice orale

TURISM

TOTEM TURISM

Iași, Str. Păcurari, nr. 8
(la 50m de Biblioteca M. Eminescu)
tel/fax: 032/213545, fax 032/217380
office@totem.ro, www.totem.ro

NUMAI NOI AVEM BILETE ÎN STOC !

IATA ACCREDITED AGENT

ATENA	175 $
SALONIC	175 $
BUDAPESTA	170 $
BARCELONA	274 $
ISTANBUL	187 $
LJUBLJANA	274 $
MADRID	274 $
LYON	274 $
MILANO	248 $
ROMA	248 $
PRAGA	192 $
ZAGREB	250 $
ZURICH	270 $
PARIS	270 $
MALTA	320 $
LONDRA	274 $
SOFIA	135 $
AMSTERDAM	250 $
BRUSSELS	270 $
COPENHAGA	250 $
VARSOVIA	180 $
STOCKHOLM	250 $
VIENA	250 $
TEL AVIV	280 $
LARNACA	264 $

NEW YORK	349 $
CHICAGO	415 $
MIAMI	540 $
WASHINGTON	460 $
DETROIT	525 $
ATLANTA	530 $
BOSTON	455 $
MONTREAL	385 $
TORONTO	445 $
VANCOUVER	535 $

TARIFE CHARTER:

TURCIA	198 $
FRANTA	280 $
ITALIA	220 $
FRANKFURT (plecare din Cluj, Timisoara)	188 $
MUNCHEN (plecare din Sibiu)	188 $
STUTTGART (plecare din Arad)	188 $
DUSSELDORF (plecare din Timisoara)	188 $

Tarife dus - întors fără taxe de aeroport

TOTEM "O CĂLĂTORIE PLĂCUTĂ" !!!
CU PLECĂRI ȘI DIN IAȘI

EURO TIME ATLASSIB TOURING OGNIVIA

UNGARIA, AUSTRIA, GERMANIA, ITALIA, FRANȚA, SPANIA, BELGIA, OLANDA, ANGLIA, SUEDIA, NORVEGIA, FINLANDA

ICAR TOURS

IATA

NUMĂRUL 1 ÎN TICKETING!

1
NUMAI NOI AVEM 5 STOCURI DE BILETE

1 **STOC BILETE AVION BIROU "C. NEGRI"**
1 **STOC BILETE AVION BIROU "GALERIILE COMERCIALE"**
1 **STOC BILETE AUTOCAR TOURING** EUROPA, M. BRITANIE, SCANDINAVIA
1 **STOC BILETE AUTOCAR EUROTIME** FRANȚA
1 **STOC BILETE AUTOCAR AMI INTERNAȚIONAL** GERMANIA, FRANȚA

VĂ AȘTEPTĂM LA BIROURILE ICAR!

Galeriile Comerciale: Bd. Ștefan cel Mare; Tel.: 216.319 Fax: 217.160 Mobil: 095/884153; 092/468036
Str. C. Negri nr 43 - parter; tel.: 210.467; 213.746
www.icar.ro e-mail: icar@icar.ro

SIMIAN

LITORAL
Mamaia, Neptun, Costinești, Eforie Nord, Eforie Sud, Jupiter, Saturn, Venus, Mangalia

MUNTE
în orice stațiune la solicitarea clienților

SE ACCEPTĂ PLATA ÎN RATE PÎNĂ LA PLECARE !

EXCURSII EXTERNE
Turcia-Antalya, Grecia, Italia, Franța, Spania, Portugalia, Țările Nordice, Austria, Elveția, Egipt, Thailanda, Anglia, SUA, Canada, Mexic.

TRANSPORTURI INTERNAȚIONALE
cu autocare de lux (ITALIA, FRANȚA, GERMANIA, SUEDIA, AUSTRIA, SUEDIA. Plecări și din Iași)

Str. Anastasie Panu 1A (lîngă CEC - Hala Centrală), tel: 032/215393, 094/571720

OLIMP

VACANTE ESTIVALE 2001

■ **România-LITORAL**
Mamaia, Eforie Nord, Costinești, Neptun, Olimp, Jupiter, Cap Aurora, Venus, Saturn.
Serii de 6-10 zile, Servicii la alegere, RATE!

■ **România-MUNTE**
Sejururi de 6-10 zile în toate stațiunile

■ **GRECIA**
Circuit–minisejur odihnă-autocar.
Plecări: 16.06; 7.07; 21.07; 4.08; 18.08; 8.09.
Servicii individuale litoral+insule. Servicii la alegere. Hoteluri 1-5 stele, vile

■ **TURCIA**
Kusadasi, Bodrum, Marmaris, Antalya.
Servicii pt. turisti individuali.Hoteluri 1-5 stele, vile. Program de vacantă 10 zile cu autocare Kusadasi - plecări săptăminale

■ **CIPRU**
Larnaca, Limassol. Programe de 7 zile - avion.
Servicii la alegere. Hoteluri 1-5 stele, vile

■ **EXCURSII EXTERNE în grup organizat**
Franta, Italia, Spania, Portugalia, Anglia, Benelux, Danemarca, Norvegia, Suedia etc.

Str. G.Muzicescu 6, bl. 7A, mezanin, Tel: 215524, 215539

Venezia Barcelona
Milano Madrid
Torino

de la 200 DEM de la 350 DEM

ATLANTIC TURISM COMPANY

☎213.872, 224.590

BILETE DE AVION

KLM CENTER

Galeriile Comerciale:
Bd. Ștefan cel Mare
tel.: 218.393, fax: 217.160
e-mail: klm@mail.dntis.ro

Agenția de turism EUROPA

LITORAL	În toate stațiunile, prețuri mici, plecări la alegere, opțional numai cazare, reduceri elevi și studenți
EXCURSII EXTERNE	În grupuri și individuale în 42 țări, transport tren, autocar, avion, vapor; transporturi internaționale cu autocare de linie și avioane; elevi-studenți pînă în 26 ani și pesnionari-reducere 15-20%.
MUNTE	În toate stațiunile, turism rural, drumeții montane, dispecerat de cazare.

Iași, str. 14 Decembrie 1984 nr. 4, tel. 032/112564, fax: 032/211330

SC Trace Trans Corporation SRL

MICROBUZE PARTICULARE

EST EXPRES:
IAȘI - VASLUI - BÎRLAD - TECUCI
GALAȚI - TULCEA - CONSTANȚA
Plecare din Iași:
Vama Veche, ora 11.30 T. Vladimirescu, ora 12.00

NOU: IAȘI - CONSTANȚA , ora 22.00

Rezervări la 092 142173
Curse speciale intern și internațional

S.C. TURISM "MOLDOVA" S.A. IAȘI — Agenția de turism "MOLDOVA"

Str. Anastasie Panu 29, tel. 032-260310, 032-114364, fax: 032-216771;
http: www.multicom.necomm.ro/moldovat; e-mail: moldovat@mail.dntis.ro

OFERIM PLATA ÎN RATE ȘI COMISIOANE MICI

LITORAL	MUNTE	EXTERNE
Mamaia, Eforie Nord, Neptun, Venus, Jupiter, Saturn, în hoteluri 1, 2, 3 stele, vile, căsuțe	Toate stațiunile	Turcia, Grecia, Italia, Franța, Spania, Anglia, Tunis, Egipt, Israel, Cehia, Croația, Thailanda, Emiratele Arabe, Marea Caraibelor

Agenția valorifică și serviciile **HOTELULUI TRAIAN**, proaspăt renovat și modernizat cu aer condiționat.

Departamentul de Turism Extern

Vacanța NET 2001 în Grecia!

... soare, mare, servicii de calitate și multă distracție!

Tarif special **115** USD/pers

Sejur de plajă la Paralia Katerini

Hotel ADRIANI ***

Localizare: la 200 m de plajă
Dotări: camere cu 2 paturi, baie proprie, telefon, aer condiționat, televizor, frigider
Servicii: cazare cu mic dejun
Perioada: 8 zile / 7 nopți

NB: Pentru 8 persoane se asigură transport cu un microbuz cu aer condiționat, la tariful de 125 USD/pers (dus-întors)

net@netours.ro
www.netours.ro

NET COMPANIA DE TURISM

Tu știi când, noi știm unde!

Iași | **NET 1: Piața Unirii 6** - Tel/Fax: 032-233.503 / 213.450 | **NET 2: Hala Centrală** - Tel: 032-219.543, Int. 203

Alfa tour

SEJURURI DE VIS
Italia (470 USD), Grecia (220 USD), Turcia (160 USD), Franța (420 USD), Spania (570 USD), Israel (620 USD), Anglia (750 USD), Austria (265 USD) și alte destinații

PLECI ACUM, PLĂTEȘTI DUPĂ !
(avans 0, maxim 12 rate lunare)

TRANSPORT INTERN și EXTERN
autocar și avion la cele mai mici prețuri
VACANȚE LITORAL și MUNTE
în orice stațiune, hoteluri și case private

Str. Sf. Lazăr nr. 2 (vis-a-vis de mag. Aldo)
Tel.: 261913; rozita@mail.dntis.ro

PROSPER MERIDIAN

LITORAL - Mamaia, Neptun, Costinesti, Venus, Jupiter, Saturn
MUNTE - Predeal, Sinaia, Slănic Moldova, Vatra Dornei, Tușnad
AGROTURISM
EXTERN - Grecia, Turcia, Elvetia, Franta, Spania. **Plecări din Iași**

Str. Sf. Lazăr 24 (fosta 7 Noiembrie)
tel./fax: 211060, 216227

Cliven TURISM

Italia 10.07 Grecia 15.07
Cipru-Coatia-Cehia
Slovenia-Turcia-Ungaria

Bilete AUTOCAR
EUROTIME, DOUBLE T, ATLASSIB, TOURING
Italia, Franța, Spania, Elveția, Germania Anglia, Olanda, Belgia, Ungaria, Croația
Ofertă specială TURCIA!

Bilete AVION
Rezervări gratuite! Eliberare pe loc!
Cele mai ieftine din Iași!

Malta
St. Julian's - 8 zile / 7 nopți avion, hotel 3*
695 USD

Iasi, Str. Ștefan cel Mare(lîngă Casa Vanda)
032/258.326, 258.324, cliven@mail.dntis.ro

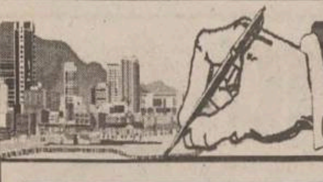

IMOBILIARE

VÎNZĂRI APARTAMENTE

2 CAMERE

■ Vînd apartament 2 camere + garaj + boxă, central, Cîmpulung Moldovenesc. Telefon 030/311824. (2218274)

3 CAMERE

■ Vînd apartament 3 camere, Centru Civic, împreună cu garaj încălzit în bloc. Preț 20.000 $ - negociabil. Telefon 032/147028. (1979698)

■ Vînd apartament 3 camere, 2/10, Pod Cantemir, mal sting. Telefon 032/222136; 094/514571. (2218335)

4 CAMERE

■ Apartament 4 camere - et. I, casă - Copou, gaz, încălzire, parchet, balcon, boxă, liniște. Telefon 032/143274. (2218351)

ÎNCHIRIERI

OFERTE

■ Închiriez apartament 2 camere, zona Gară-Autogară, etaj 1. Cu sau fără toate facilitățile (la alegere). Telefon 032/276626, orele 20.00-21.00 sau 032/173118 (non-stop). (000456)

■ Închiriez apartament (garsonieră) mobilat (mobilată), preferabil Copou sau centru. Relații la 092/297.561. (BC-3174672.1.4)

SPAȚII COMERCIALE

VÎNZĂRI

■ Vînd sau închiriez spațiu comercial 24 mp, din cărămidă cu sobă teracotă, curent electric, 300 mp, teren bun și pentru locuință. Se află în Lunca Cetățuii, preț negociabil la fața locului. Accept variante. Telefon 032/296478. (000453)

■ Vînd stație peco, zona Vama Sculeni tranzit, plus magazin și bar. Telefon 092/539061; 092/784149. (000260)

ÎNCHIRIERI

■ Închiriez bază producție 2500 mp, cu hală 600 mp, depozit acoperit 160 mp, dotat cu toată gama de utilaje pentru prelucrări metalice. Telefon 032/272470. (000447)

■ S.C. SOMETCHIM S.A. Iași închiriază spații pentru depozitare și birouri în str. Sf. Andrei nr. 33 și str. Gării nr. 22 (clădirea Vama-Veche). Informații la telefon 032/276139. (I.04)

S.C. COMTEX S.A. IAȘI

închiriază, la prețuri negociabile, următoarele spații comerciale:
1) Gioconda, str. 14 Decembrie 1989 nr. 3-5, 23,80 mp;
2) Splendid, str. Anastasie Panu nr. 23, 1.277,58 mp;
3) Încălțăminte, str. Cuza Vodă nr. 4-6, 891 mp;
4) Fantezia, str. Cuza Vodă nr. 8A, parter, 127,23 mp;
5) Bolero, str. Gării nr. 7, bl. L16, 467,80 mp;
6) Super Copou, bdul Carol nr. 16, 1.098 mp;
7) Clasic, str. Sf. Lazăr nr. 49-51, 646,60 mp;
8) Încălțăminte, str. Hanciuc nr. 13, bl. 356, 265,48 mp;
9) Galanterie, șoseaua Păcurari nr. 53, bl. 547, 87,8 mp;
10) Autogară, șoseaua Arcu nr. 33, bl. CL5, 91,72 mp;
11) Materna, bdul Ștefan cel Mare și Sfînt nr. 14, subsol, 415,71 mp;
12) Romarta, bdul Ștefan cel Mare și Sfînt nr. 3, 602 mp.

RELAȚII LA TELEFOANELE 032/214074; 032/214059

sau la sediul S.C. COMTEX S.A. Iași din strada Străpungerea Silvestru nr. 28, bloc CL8, parter. (I.20)

■ Închiriez spațiu central 100 mp construit + 100 mp terasă. Relații la telefon 032/154706, între orele 16.00-20.00. (2218362)

■ Închiriez 80 mp spațiu amenajat pentru comerț, 10.000 lei mp/lună. Telefon 032/232768. (2218145)

■ Închiriez spațiu comercial, zona zero, str. Arcu (la 200 m - Tarom), 200 mp sau 120 cu 80 mp, trei intrări, înalt, la linia de tramvai. Gaz metan, aer condiționat, trifazic. Telefon 032/295590; 032/295540 sau 094/305060. (I.01)

■ Închiriez spațiu ultracentral pentru birouri, teren și hale producție. Preț avantajos. Telefon 032/210064; 032/147471. (2218340)

TERENURI

VÎNZĂRI

■ Vînd teren - parcele, 2500 mp, intravilan, zonă turistică, lîngă iazul Ciorbesti, paralel cu sos. Ciurea. Telefon 032/175593; 032/294075. (2218306)

■ Vînd teren parcele aproximativ 1600 mp în fosta livadă Miroslava, capăt cartier C.U.G. Telefon 032/175593; 032/294075. (2218307)

■ Copou, 725 mp, teren la bulevard. Telefon 095/777809. (000465)

■ Vînd teren, zona turistică Bîrnova, utilități, 1400 mp sau jumătate, 3 $/mp - ușor negociabil. Telefon 032/278509; 032/116407. (000496)

■ 1.797,6 mp teren în Botoșani, situat în zona „zero" a orașului, cu toate facilitățile: apă, canalizare, gaz, inclusiv PUD și PUC și acte necesare pentru construcție. Telefon 094/520.468. (BT. 3767323.1.5)

CASE

VÎNZĂRI

■ Vînd vilă, str. C.A. Rosseti, cu teren, 700 mp. Închiriez etajul I la firme. Telefon 092/539061; 092/784149. (000260)

■ Vînd clădire P + 1, 8 camere + salon 56 mp, 5 hale, service la parter + 3 garaje + teren 800 mp central Cîmpulung Moldovenesc. Telefon 030/311885; 030/314193. (2218274)

■ Demisol vilă, 10,5 + 10,5 mp, cu teren aferent, toate utilitățile, în frasin - Suceava. Telefon 095/813774. (2218278)

■ Casă în Bucium, 200 mp, spațiu locuibil, teren (toate facilitățile), 40.000 $. Telefon 032/232768. (2218145)

■ Vînd urgent casă D+P+E, nouă, zonă centrală. Telefon 032/219819, după ora 15,00. (2218389)

■ Vînd urgent casă, anexe, livadă, 20 ari teren, central Larga - Jijia. Telefon 090/464.349. (BT.3767124.1.2)

■ Vînd casă vacanță neterminată, teren 580 mp, lîngă lac Bicaz. Tel. 033/212563. (NT-6006895.1.2)

■ Vînd căsuță vacanță, lacul Bicaz cu sau fără amplasament.Tel. 095/526855. (NT6006894.1.3)

CUMPĂRĂRI APARTAMENTE

■ Cumpăr apartament 1 cameră, D, Podu Roș sau Nicolina (I st.), ofer 140 mil. lei. Telefon 031/516856. (2218384)

CONSTRUCȚII ȘI AMENAJĂRI

SIGURANTA • DURABILITATE • CONFORT

IMPEX AMICII SRL
IAȘI, str. Popauți 2-4, tel./fax 032/162171

- Construcții
- Proiectare
- Tîmplărie
- Confecții metalice
- Materiale de construcții

Noi sîntem prietenul de care ai nevoie!

SIGURANTA • DURABILITATE • CONFORT

GRESIE PORȚELANATĂ IMPORT ITALIA

La Rocca

ÎNCEPIND DE LA 189.000 LEI / MP
ȘOS. NICOLINA NR.1 , TEL. 032 132 382

Elit Conf Tudor

importator direct din SUA de MATERIALE PENTRU

JALUZELE VERTICALE

Vă oferă o gamă variată de peste 200 de nuanțe și țesături.
Sediul se află în incinta SERVICE AUTO Codrescu, cu intrarea prin str. Sărăriei.
Pentru montări la domiciliu sunați la: Tel./Fax 032/116320; 276333 Mobil: 094 504133

EURO-DAN

JALUZELE

✓ ORIZONTALE din aluminiu
✓ VERTICALE din material textil din aluminiu
✓ RULOURI EXTERIOARE PVC sau aluminiu

Iași, Sf. Andrei 13, tel./fax 114318

Mari **REDUCERI** de prețuri! în perioada 15 iunie-15 iulie 2001

PARCHET LAMINAT trafic intens
UȘI de interior MDF
LAMBRIU

VEGA

Depozit: Iași, Calea Chișinăului nr. 22 (incinta fabricii "Tomiris"), tel/fax: 032-231204
Magazin: Iași, str. Sf. Lazăr nr. 49, tel/fax: 032-230761

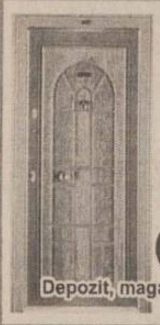

UȘI METALICE pentru exterior
CHILIPIR
Depozit, magazin str. Smîrdan 1, tel. 032-213.326

La Petrică
Totul pentru casa ta
De la PARCHET la TAVAN, prețuri pentru orice buzunar.
✓ Gresie porțelanată Italia
✓ Uși de înaltă siguranță ITM
✓ O gamă variată de varuri și vopsele lavabile
tel.: 217.868, Șos. Păcurari 70

ROM EST
GEALAN
SOCIETATE MIXTĂ ROMÂNO-GERMANĂ
-tâmplărie PVC
-tâmplărie aluminiu
-mobilier birou
-amenajări și decorațiuni interioare

CONCURS
Cumpără în perioada 15 februarie - 15 decembrie 2001 tîmplărie PVC marca GEALAN, răspunde corect la întrebarea: Care este cea mai utilizată marcă de tîmplărie PVC? și cîștigi
5.000 DEM

Iași, Șos. Iași-Tomești, km. 1, tel. 032.232469, fax 032.233290

PEREGRINUS
jaluzele orizontale
jaluzele verticale
rulouri textile
plase contra insectelor
rulouri exterioare
copertine mobile
Sunflex
str. Toma Cozma 7A ☎219.673

SPOT ELECTRIC SRL
DEPOZIT MATERIALE ELECTRICE
DISTRIBUITOR
- CABLURI ȘI CONDUCTORI (Fy, VLPy, MyyM, Cyy, CyABy, TylR)
- CORPURI DE ILUMINAT "ELBA", "PHILIPS"
- APARATAJ SCHNEIDER (tablouri, siguranțe automate)
- SURSE DE ILUMINAT
- DOZE, TUB COPEX, PAT PVC, PRIZE, ÎNTRERUPĂTOARE, PRIZE PROGRAMABILE

Sos. Păcurari 53 (vizavi de EXPO CONFORT MOBILA)
tel.: 032-239.130, fax: 032-233.930, mobil 093-192.683

TEGOLA® CANADESE
LA NATURA INSEGNA
distribuitor în Iasi **PALEXIM**
Tel. 032/260410
Fax 032/257012
MEMBRANE HIDROIZOLATOARE
din 15.04.2000 cu 10% mai ieftin
SISTEME DE ACOPERIȘURI ■ ACCESORII
ISO 14000
Telefon depozit: 032/125266
032/239436

HITROM®
lăsați izolațiile în grija noastră
Producător de materiale izolatoare pentru construcții, comercializează în condiții avantajoase:
- carton, pânză, împâslitură bitumată;
- vată minerală plăci, saltele, rulouri;
- polistiren expandat;
- plasă rabitz, folie și saci de polietilenă

Telefon: 035/340079 ; 340063
Fax: 035/315093
SC DAN MIXT EST SRL tel/fax: 032/220906
agent de vînzări Nenov Cristian tel: 094.662080

S.C. D.V. TRANS SRL IAȘI

oferă:

TRANSPORT MĂRFURI
- tir 24 tone 9.500 lei/km
- auto 7,5 tone 6.000 lei/km

MATERIALE DE CONSTRUCȚII
1. Ciment gri 1.900 lei/kg - cantități mari 1.850 lei/kg
2. Ciment alb 4.200 lei/kg - cantități mari 4.000 lei/kg
3. Var hidratat 1.500 lei/kg - cantități mari 1.400 lei/kg
4. Ipsos mod 2.300 lei/kg - cantități mari 2.100 lei/kg

Depozit: P-ța Doi Băieți ; telefon. 095/258341
Transport auto, tel. 094/514399,
tel./fax: 032/245780

SC INTERCONT SRL prin

SHOW-ROOM **UNDEFASA**
vă oferă
GRESIE și FAIANȚĂ SPANIOLĂ
de cea mai bună calitate la
Prețuri românești
Mai ieftin? Ar fi gratis!
Tel.: 217.868, Șos. Păcurari 70, bl. 550, lîngă RAR

tekoinvest
comercializează și execută
INSTALAȚII ELECTRICE
TABLOURI ELECTRICE
APARATAJ ELECTRIC
Telefon: 032/233553

HALE INDUSTRIALE
S.C.TECTON S.R.L
034-112232;094-512148
www.tecton.go.ro
UȘI INDUSTRIALE

CIRA-DESIGN

Sistem de rate deosebit de avantajos pentru persoane fizice !!!
Depozit Iași
Str. Bucium nr. 17
Telefon: 032-237969; 092-531118

Execuție lucrări de hidroizolații cu membrane bituminoase APP și SBS la construcții civile și industriale
Noi nu glumim cu apa !
Distribuitor zonal **PLUVITEC®**

CYA COM SRL
vinde din stoc
- BCA și țiglă tip ELPRECO Craiova
- orice materiale de construcție
- gresie și faianță din Spania - la comandă

Prețuri avantajoase
Iași, str. Eternitate nr. 1-2, tel./fax: 177722

SC METAL INOX SRL
Vinde din stoc și la comandă următoarele:
☐ *Produse metalurgice din inox:* tablă, bară, țeavă, profile, electrozi
☐ *Produse metalurgice:* profile laminate și îndoite, tablă, țeavă instalații și gaz
☐ *Materiale de construcții:* ciment, gresie, faianță, adezivi, plăci azbest
☐ *Materiale pentru sudură*
IAȘI, Șos. Iași Tomești, nr. 6bis. Tel./Fax: 032-239342, mobil: 094-846381
SUCEAVA, Str. Humorului fn; (incinta AGROCOM), Tel.: 030-522.525.

S.C. COMAT S.A.
Str. Grigore Ioan nr. 7, 6600, Iași Tel: 032-156.300, 142.480; Fax: 032-157.261
Email: comatis@mail.dntis.ro

Distribuitor autorizat al
POLICOLOR - București, METALBAC - FARBE Bacău. PERIND - Oradea și TOFAN TIR - București,
prin Depozitul de produse chimice, situat în str. Grăniceri nr. 3-9, vă oferă la preț de producător:
✓ lacuri, vopsele, diluanți, perii, aracet;
✓ toată gama de anvelope.

Dep. Chimiei mai oferă:
✓ furtune, curele din cauciuc;
✓ echipamente PSI, echipamente de lucru și protecție;
✓ detergent, săpun, sodă calcinată și caustică, fosfat, clorură de var, dezinfectanți și adezivi; -
✓ produse ale industriei ușoare: sfoară, frînghie, cazarmament, pîslă;
✓ mase plastice și fitinguri din PVC;
✓ hîrtie: xerox, de scris, pentru ambalaj, igienică.

S.C. COMAT S.A. - IAȘI *rămîne,*
PARTENERUL IDEAL PENTRU AFACERILE DUMNEAVOASTRĂ

S.C. DOLADELA COMPANY S.R.L.
GALAȚI

PRODUCĂTOR
- table cutate negre și zincate (H12, H35, H60, H5);
- profile deschise tip U și cornier (îndoite la rece);
- comercializeaza produse laminate SIDEX.

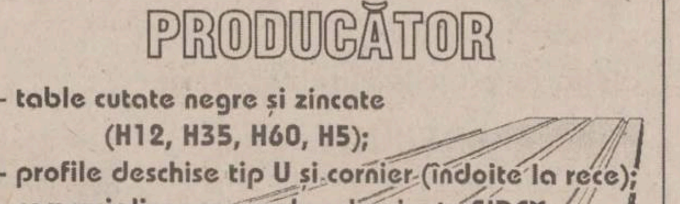

GALAȚI, Str. Nicolae Alexandrescu Nr.4, bl. B5, ap. 14
Tel/Fax: 036-419.371, Tel. Productie: 036-499.258, Mobil: 092.623.034

EUROMARKETCompany
Sisteme de protecție a mediului
- STAȚII DE EPURARE APE: menajere și industriale
- STAȚII DE TRATARE APĂ/AER: dedurizare, demineralizare, ROsmosis, UV sterilizare, filtrare, purificare
- pH neutralizare, pompe dozatoare
- Sisteme de deshidratare nămol: Filtre, presă bandă, centrifuge, separatoare nămol
- CONSUMABILE- Cărbune activ, Polimeri acrilici, rășini

ECHIPAMENTE - INSTALAȚII
Centrale Termice Pompe, Hidrofoare, Filtre apă
- PROIECTĂRI - STUDII

Bd. Poitiers 53, tel/fax: 233693, 220273

INSTALAȚII TERMICE ȘI SANITARE

Contor **ZENNER®**
Punct de lucru IAȘI
"... deoarece fiecare picătură contează!"
- *Montaj repartitoare și robineți termostatați*
- *Citirea și facturarea cheltuielilor*
- *Consultanță energetică*

Str. Străpungerea Silvestru nr. 13
tel: 032-21.84.90

AGENDA AUTO

S.C. COMAT S.A.
DAEWOO AUTOMOBILE ROMANIA

TOMBOLA DAEWOO 14 mai - 15 iulie marele premiu - Matiz

Matiz	de la	5790$
Cielo	de la	8450$
Nubira	de la	11690$

Pînă la 31 iulie REDUCERE de 20% la **VOPSIREA AUTOTURISMELOR ÎN CULOARE GALBENĂ.**
Telefon service: 250 130

Show Room
str. Păcurari 589
tel/fax: 162279.

NOUL SISTEM DE LEASING
disponibil și pentru persoane fizice

AUTO ROLLA
Achiziționează autoturisme și autocamioane în vederea dezmembrării, accidentate, defecte din import și Daewoo peste 1986.
Vindem din stoc piese noi și second hand pentru mașini vest.
Transporturi interne și internaționale, lucrări de reparații auto profesionale.
Adresa e-mail: autorolla@mail.ols.ro
Telefoane: 038/710.848, 540.379, 717.462

NOU!

CASE DE MARCAT

Log-Soft DATECS
CASE DE MARCAT FISCALE
începând cu 187$
Cântare electronice
Str A. Panu 28, bl 2A, Tel/fax 032-211130

ONOMAR
- CASE DE MARCAT FISCALE
- CÎNTARE ELECTRONICE
- MAȘINI DE NUMĂRAT BANI
- CALCULATOARE

RATE!
Corpul Facultății de Automatică și Calculatoare, et. III
Telefon: 236 419, 093/945 522

REL SERVICE
✓ CASE DE MARCAT FISCALE
AVIZATE DE MINISTERUL DE FINANTE
✓ CÂNTARE ELECTRONICE
*FACILITATI DE PLATA
*GRATUIT- instalare,instruire,fiscalizare
*SERVICE GARANTIE SI POSTGARANTIE
IAȘI, Șos. ARCU nr.12 Bl. Z 18
Tel/fax: 214190, Tel: 217244

INITA
➢ CASE DE MARCAT FISCALE
➢ CÎNTARE ELECTRONICE
DISTRIBUITOR AUTORIZAT
UNITATE DE SERVICE ACREDITATĂ
CONSUMABILE
Tel/fax 032/131726
Iași, str. Mitropolit Varlaam 5

CENTRU PRELUARE ANUNȚURI MICA PUBLICITATE MONITORUL

VAMA VECHE - Gară
S.C. SOMETCHIM S.A. comercializează prin Magazinul Vama Veche
produse metalo-chimice și mobilă
■ porțelanuri ■ sticlărie ■ electrice ■ menaj ■ cosmetice ■
La prețuri avantajoase
Program:
luni-vineri 8.00-20.00; sîmbătă 8.00-16.00
Str. Gării nr. 22, tel. /fax. 032/276139

ELECTRONIC RGQ - Alexandru
• **JALUZELE**
(producător)
- **orizontale** (aluminiu import)
- **verticale** (mat. textil import)
Căutăm **agenți/distribuitori**
• **ELECTRONICE** - rate
Program: luni-vineri 9.00-19.00; sîmbătă 9.00-13.00
Bd. Al. cel Bun, bl. D3, parter, tel./fax 032/216739

VÎNZĂRI

- Schele faţadă, import Italia, vindem sau închiriem, preţ convenabil. Telefon 094/188810. (2218132)
- Vînd presă ulei P.U. 50, tip „Stimel" Timişoara. Telefon 032/156379. (F.1979927)
- Vînd dozator suc, 2 capuri, 56 l; ladă frigorifică, congelator senator 400 l; cîntar, balanţă 10 kg. Telefon 032/296478. (000453)
- Vînd pui Rottweiler cu pedigree. Telefon 094/562515. (F.1979926)
- Vînd garaj din beton tip Somaco. Telefon 032/123760. (000428)
- Vînd utilaj comercial (mese inox mari, bazin inox mare, vitrine cornier cu sticlă). Telefon 032/122784. (2218356)
- Vînd pui Brack German (păr scurt). Relaţii la telefon 032/250375; 093/059842. (1979545)
- Vînd „Arborele Lumii" colecţia completă (nr. 1-73). Relaţii la telefon 032/232681. (I.20)
- Vînd triplok cu 5 aţe, chinezesc, nou (taie, coase, surfilează exact ca la fabrică) la 220 V, semiindustrial. Preţ 6,3 milioane negociabil. Telefon 094/245221 sau, între orele 9,00-15,00, 032/276852. (000472)
- Vînd vitrină frigorifică 2 m lungime, 1 lăţime. Telefon 032/232768. (2218145)
- Vînd haine second-hand, baloţi sigilaţi 50 kg, Germania. Marfă de sezon, selectată. Preţuri promoţionale. Telefon 092/898300, 036/812764. (2218121)

TRIBUNALUL IAŞI,

prin lichidatorul desemnat,

SCOATE LA VÎNZARE STOCUL DE FĂINĂ TIP 650

aparţinînd bazei Vale Adîncă a debitoarei S.C. CEREALCOM S.A. Iaşi. Informaţii suplimentare se pot obţine de la lichidatorul judiciar la telefon 032/234115 sau mobil 092/508035, 093/180400. (I-01)

- Vînd nisip, balast, sorturi, ciment. Transport gratuit. Telefon 032/210064; 032/147471. (2218339)
- Vînd maşină de cusut veche - The SINGER-MANES CO. Relaţii la telefon 094/297940 sau 034/348055.
- Vînd struţi (pui). Relaţii la telefon 035/416699, 094/810013 sau la Iveşti, familia Avanu Gheorghe. (VS.7907292.1.3)
- Vînd cuptoare - panificaţie, patiserie, pizza - linie completă. Telefon: 034/176045, 094/546196. (BC-3174665.1.1)
- Vînd 20 stupi albine cu familii. Telefon 094/700.859. (BT.3767062.1.4)
- Vînd vitrine frigorifice orizontale şi verticale. Transport gratuit. Tel. 094/173.723; 034/118.408. (BC-3174675.1.1)
- Vînd presă ulei. Tel. 095/615171. (SV-7394757 1.3)

ELECTRICE-ELECTRONICE

- Laptop „ACER", P II 400 MHz, 128 MbRAM, 10 Gb HDD, display 14" TFT, CDROM, floppy, modem 56 K, placă de sunet, 2 extensii PCMCIA, o ieşire S-video, 1 port USB, 1 port infrared. Preţ 1350 USD - negociabil. Telefon 032/294162; 094/519765. (2218374)

CUMPĂRĂRI

- Plata pe loc: tablouri, statuete, porţelanuri, timbre, monede, obiecte argint, icoane, arme, ceasuri, mobilă veche, alte antichităţi. Telefon 032/224481; 092/239008. (2218254)
- SC Compill SA Bîrlad, autorizată, cumpără neferoase şi fier vechi, preţuri maxime. Telefon 094/615007. (VS.7907259.1.10)

LOCURI DE MUNCĂ

- CITADIN - D.S.P.M. Iaşi angajează prin concurs, în următoarele meserii: automacaragiu; zidar-zugrav; fierar-betonist; dulgher-tîmplar. Condiţii: pentru automacaragiu: carnet de conducere; autorizare I.S.C.I.R.; apt medical. Pentru celelalte meserii: calificare prin unităţi autorizate de Ministerul Educaţiei şi Învăţămîntului şi Ministerul Muncii; vechime în specialitate de cel puţin 5 ani; apt medical. Cei interesaţi vor depune la Serviciul personal un dosar care să cuprindă actele de calificare, copie după cartea de muncă. Concursul va avea loc în data de 29 iunie 2001. Relaţii suplimentare la telefon 032/276605 sau 032/276604, interior 106. (000489)
- S.C. EXTENDO GRUP S.R.L. angajează 30 confecţioneri cu experienţă, CTC-ist, maistru croitor şi inginer tehnolog pentru producţie export, secţia confecţii - Lic. Energetic. Salarii motivante şi decontare transport. Telefon 032/112400. (I-01)
- S.C. GIL COMPANY S.R.L. cu profil confecţii tricotaje tip lînă angajează: absolventă a facultăţii de textile pentru postul de CTC şi fete cu liceul de industrie uşoară, pentru calificări în meseria de confecţioner şi finisor. Telefon 094/501902; 032/276304. (000420)
- Angajez medic stomatolog, eventual contract comodat - Paşcani. Telefon 093/324368. (1979543)
- Angajez CTC-ist confecţii textile şi confecţioneri(e). Relaţii la telefon 032/250366. (2218277)
- Angajăm medic stomatolog. Relaţii la telefon 033/237505, 033/215666 sau 093/905495. (000437)
- Angajăm confecţionere - S.C. „Occo 2" S.R.L. Telefon 032/152004, 8,00-16,30. (000478)

REGIA AUTONOMĂ DE TRANSPORT ÎN COMUN IAŞI

organizează concurs în vederea ocupării postului de

ECONOMIST ÎN CADRUL SERVICIULUI CONTABILITATE,

în ziua de 20.07.2001, ora 10,00.

CONDIŢII DE PARTICIPARE:

- domiciliul stabil în municipiul Iaşi;
- studii superioare de specialitate;
- fără antecendente penale;
- să nu fi avut contractul de muncă desfăcut disciplinar;
- minim un an experienţă în domeniu.

DOSARELE DE PARTICIPARE LA CONCURS VOR CONŢINE:

- curriculum vitae;
- copii după actele de identitate, cartea de muncă, diplomă de studii;
- cazier judiciar

şi vor fi depuse la Serviciul M.S.P. al regiei din str. Silvestru nr. 5, telefon 032/218602, pînă la data de 18.07.2001. Concursul va consta în probă scrisă şi interviu. Vor participa la interviu candidaţii care au obţinut cel puţin nota 7 (şapte) la proba scrisă. (I.01)

SOCIETATE COMERCIALĂ ANGAJEAZĂ

cu contract de muncă, pe durată nedeterminată,

CONFECŢIONERE TEXTILE.

Salarizare deosebită. Relaţii la telefon 032/215993, int. 23. (000209)

- Angajăm farmacist cu liberă practică, salariu motivant numai oferte serioase. Telefon: 094/676242. Asigurăm locuinţă. (4232116.1.3)
- AUTO PROAXA angajează pentru magazinul din str. Sf. Lazăr nr. 29: vînzător piese auto import; distribuitor local piese auto import. Cerinţe: vîrsta maximă 40 ani; experienţă în domeniu minimum 2 ani; preferabil, posesor permis de conducere categ. B. Curriculum vitae se depun la sediul firmei pînă joi, 12 iulie 2001. (000504)

A.J.V.P.S. ANGAJEAZĂ PRIN CONCURS PAZNICI DE VÎNĂTOARE

pentru fondurile:

4 HĂLĂUCEŞTI, 5 STOLNICENI, 20 BIVOLARI, 25 VALEA LUPULUI, 46 POCREACA, 55 ŢIBANA.

Condiţiile de încadrare sînt afişate la sediul Asociaţiei din Iaşi - b-dul Ştefan cel Mare şi Sfînt, numărul 3, bloc A1-1. Domiciliul obligatoriu pe raza fondului de vînătoare.

ÎNSCRIERILE SE FAC PÎNĂ LA DATA DE 16 IULIE 2001. (2218391)

DIVERSE

LIGA STUDENŢILOR DE LA UNIVERSITATEA „MIHAIL KOGĂLNICEANU"

- Iaşi organizează

TÎRG DE ADMITERE

la sediul Universităţii din str. Băluşescu nr. 2, luni, 9 iulie, orele 17,00. Studenţii absolvenţi şi cadrele didactice de la Facultăţile de Drept şi Istorie-Geografie invită absolvenţii liceelor ieşene la o discuţie colocvială privind orientarea profesională. Echipa de teatru a Ligii va susţine un scurt spectacol regizat de actriţa Mihaela Arsenescu Werner. Seara se va încheia cu surprize şi tombolă la Discoteca „Extasy" (intrarea pe bază de invitaţii ce se pot obţine tot de la sediul Universităţii „Mihail Kogălniceanu"). (I.01)

ASOCIAŢIA PROFESORILOR DE ENGLEZĂ

anunţă elevii înscrişi la cursurile de vară că acestea se vor desfăşura la

LICEUL „G. IBRĂILEANU" ÎNTRE 9 - 20 IULIE ŞI 23 IULIE - 3 AUGUST. (2218382)

OFERTE SERVICII

Societăţi comerciale (s.r.l.; s.a.)
● înfiinţări;
● acte adiţionale;
● înscrieri menţiuni;
● autorizaţii funcţionare (procedură completă). Preţuri minime, profesionalism maxim! Birou autorizat - hotel „Unirea", et. 1, cam. 108. Program: luni - vineri, 9.00-17.00. Telefon 032/117733; 092/211121. (I-20)

- Reparaţii la domiciliul clientului: frigidere, congelatoare, maşini de spălat automate, aspiratoare - orice tip. Deplasări şi în judeţ. Garanţie - doi ani. Telefon 032/128925; 032/152865; 095/382311. (000479)
- Maşini de spălat, automate şi normale, la domiciliul clientului. Garanţie. Telefon 032/176672 sau 093/950505. (000282)
- **Reparaţii frigidere, la domiciliul clientului. Garanţie - doi ani. Telefon 032/145523. (2218263)**
- Service autorizat t.v., video, video-cam., adaptări sunet, pastile video, selectoare. Garanţie. Telefon 032/110572; 092/477224. (000306)
- Tehnoredactare, listare, alb-negru şi color. Orice lucrare. Română, engleză, franceză. Telefon 032/114036. (2218275)

EXCURSII

- Călăuzesc Italia, garantat şi convenabil. Telefon 094/832.863. (BT. 3767380.1.5)
- Facilitez vize afaceri, maxim 5 zile şi Schengen (fără interviu), avans 0. Telefon 091/422964.(SV-7394448-1.6)

LICITAŢII

S.C. AGROSEL S.A. VINDE LA LICITAŢIE

următoarele bunuri:
- Auto izotermă - Raba, stare foarte bună;
- Auto vitanjă;
- Remorcă auto;
- Fiat Ducato maxi, an 1990;
- Zece vitrine frigorifice orizontale;
- Maşini tocat carne; Maşini şi utilaje de tîmplărie;
- Mobilier comercial. Închiriem spaţii comerciale. Licitaţia se ţine în fiecare zi de vineri, la ora 10.00, la sediul din localitatea Miroslava. Informaţii la 032/295590, 032/295540 sau 094/305060. (I-01)

PUBLICAŢIE DE VÎNZARE

Tribunalul Iaşi, prin lichidatorul desemnat,

SCOATE LA VÎNZARE PRIN LICITAŢIE PUBLICĂ

bunurile debitoarei S.C. CEREALCOM S.A. Iaşi după cum urmează:
1. Sediu administrativ - Iaşi (cota indiviză de 35% din clădiri) - 2.856.742.222 lei;
2. Baza siloz - Iaşi - 122.312.212.925 lei;
3. Baza Valea Adîncă - 14.346.855.060 lei;
4. Baza Paşcani - 6.235.330.650 lei;
5. Baza Trifeşti - 2.211.062.654 lei;
6. Baza Ţibana - 1.036.280.000 lei;
7. Sediu Piatra Neamţ - 232.839.290 lei;
8. Autoturism teren KIA Sportage - 200.000.000 lei;
9. Dacia 1310 L Berlină (1995) - 30.400.000 lei;
10. Dacia 1310 L Berlină (1997) - 43.570.000 lei;
11. Dacia 1310 CL Break (1997) - 41.000.000 lei;
12. Autoutilitară Dacia 1304 Pickup (1997) - 44.000.000 lei;
13. Autoutilitară Dacia 1304 Pickup (2000) - 63.544.000 lei.
Preţurile includ TVA. Licitaţia va avea loc în data de 30.07.2001, ora 10.00, la sediul debitoarei din Iaşi, str. N. Gane nr. 7A. Condiţiile de participare la licitaţie sînt: 1. depunerea cu 24 de ore înainte de data şi ora licitaţiei a următoarelor documente: a) copie după actele societăţii; b) dovada achitării garanţiei de participare în valoare de 10% din valoarea activului; c) dovada achitării taxei de participare la licitaţie; 2. împuternicire scrisă pentru persoana desemnată să reprezintă societatea. Informaţii suplimentare se pot obţine de la lichidatorul judiciar la telefon 032/234115 sau mobil 092/508035, 093/180400. (I-01)

- CITADIN - Direcţia de Servicii Publice Municipale Iaşi doreşte să achiziţioneze, prin selecţie de oferte: 1 buc. macara KRAZ şi 1 buc. tractor U 650. Firmele interesate pot trimite oferte la fax 032/213854. Detalii la telefon 032/276605, interior 135. (000500)

PIERDERI

- Pierdut carnet identitate seria D - 242974, factură fiscală RAR şi fişă înmatriculare pe numele Putină Felicia. Le declar nule. (000499)
- Pierdut legitimaţie de transport C.F.R. pe numele Vîlcea Ionuţ. O declar nulă. (2218337)
- Pierdut legitimaţie transport RATC pe numele Apălimăriţei Mihai. O declar nulă. (2218387)
- Cine a găsit în autobuzul 14 o mapă neagră conţinînd o carte împrumutată de la Bibliotecă, o legitimaţie de cititor (B.C.U.) şi nişte chei de la birou este călduros rugat să telefoneze la 032/115615. Recompensă. (2218386)

MULŢUMIRI

■ Tuturor celor care i-au fost alături în momentele grele pricinuite de decesul celui ce a fost

ING. VASILE CONDRIUC,

familia le aduce

SINCERE ŞI ALESE MULŢUMIRI. (2824015)

MEDITAŢII

- Meditaţii matematică şi fizică pentru orice nivel. Relaţii la telefon 032/233127 sau 095/845667. (2218299)

DECESE

✝

Vasile - soţ anunţă cu durere încetarea din viaţă a celei care a fost

VERONICA STRUNĂ.

Corpul neînsufleţit este depus la capela cimitirului „Eternitate" unde va avea loc şi înhumarea, duminică, 8 iulie, orele 13,00. (2218341)

✝

Angela şi Costel - nepoţi anunţă dispariţia scumpei lor mătuşi -

VERONICA STRUNĂ.

Nu te vom uita niciodată. (2218341)

✝

Soţia Aurica şi familia anunţă cu durere dispariţia celui care a fost

HARALAMB MURARIU

(NENEA RELU), 82 de ani, pensionar CFR. Înmormîntarea, sîmbătă, 7 iulie 2001, ora 12.00, la cimitirul „Eternitate". Corpul neînsufleţit se află depus la capela bisericii din cimitir. (000461)

✝

Fiul - Dan Florin, nora - Iulia, nepoţii - Andreea, Andrei, Alexandru, cu durere anunţă încetarea din viaţă a celui care a fost

HARALAMB MURARIU

(BUNICUL RELU), 82 ani. Dumnezeu să-l odihnească în pace. (000461)

✝

Zdrobiţi de durere, familia Doina Murgoci şi familia Stelian Rîncă împreună cu nepoţii anunţă cea mai grea pierdere după o grea suferinţă a celei care a fost o bună mamă şi bunică

ELISABETA RÎNCĂ.

Înmormîntarea va avea loc duminică, 8 iulie 2001, ora 15.00, la cimitirul „Eternitate". Dumneze să o ierte şi să scrie numele ei în Cartea Vieţii. (000497)

✝

Viorica şi Georgiana anunţă cu durere dispariţia fulgerătoare a celui ce a fost soţ şi tată -

VASILE POPA,

43 ani, fost salariat la „Trans Mixt" Iaşi. Înmormîntarea va avea loc duminică, 8 iulie 2001, ora 14.00, la cimitirul „Buna Vestire" (CUG) în a cărui capelă este depus corpul neînsufleţit. (000494)

CONDOLEANŢE

✝ **Absolvenţii seriei 1946-1952 ai Institutului de Medicină şi Farmanie Iaşi, adînc impresionaţi de decesul prematur al prof. dr.**

CONSTANTIN DOLINESCU,

eminent chirurg şi cadru universitar la Clinica III Chirurgicală Iaşi, îşi exprimă întreaga compasiune şi transmit sincere condoleanţe familiei îndoliate. (22219368)

✝ **Conducerea Universităţii de Medicină şi Farmacie „Gr. T. Popa" Iaşi, Senatul şi întreg corpul didactic anunţă cu profund regret dispariţia prof. dr.**

CONSTANTIN DOLINESCU,

profesor la disciplina Clinica III-a Chirurgie, eminent chirurg care a contribuit prin întreaga sa activitate la dezvoltarea învăţămîntului chirurgical ieşean şi la formarea a numeroase generaţii de medici. Transmitem pe această cale condoleanţe familiei îndoliate. Dumnezeu să-l odihnească în pace. (2218372)

✝ **Familia Mitachi şi Georgeta Strat regretă trecerea în nefiinţă a distinsului prof. univ. dr. CONSTANTIN DOLINESCU, a cărui amintire o vom păstra mereu. Sincere condoleanţe familiei îndoliate. (000484)**

✝ **Familiile Vasile şi Irinel Grecu şi Lenuţa Gheorghiu aduc un pios omagiu celui care a fost prieten, om de o aleasă nobleţe şi gingăşie, prof. univ. dr. CONSTANTIN DOLINESCU, care va rămîne veşnic în inimile noastre şi pe care îl vom regreta mereu. Sîntem alături de familia îndoliată, transmitem sincere condoleanţe şi întreaga compasiune. (000484)**

✝ **Membrii Asociaţiei de Proprietari „Blocuri Păcurari" Iaşi regretă stingerea din viaţă a coproprietarului - inginer HARALAMBIE MORARIU şi transmit sincere condoleanţe familiei îndoliate. Dumnezeu să îl ierte şi să-i fie ţărîna uşoară. (000498)**

✝ **Studenţii Facultăţii de Comunicare şi Relaţii Publice - filiala Iaşi aduc un ultim omagiu colegului lor DORU LUCHIAN (27 ani), trecut în nefiinţă în urma unui tragic accident rutier şi transmit sincere condoleanţe familiei îndoliate. Dumnezeu să-l odihnească în pace. (000507)**

✝ **Împărtăşim durerea familiilor îndoliate la dispariţia incredibilă a prof. dr. CONSTANTIN DOLINESCU. Familia av. Vasile Olteanu, familia ing. Radu Olteanu. (000502)**

✝ **Colectivul Clinicii A.T.I. al Spitalului „Sf. Spiridon" Iaşi este alături de doamna doctor Anca Grigoraş în marea durere determinată de decesul mamei domniei sale. (2218390)**

✝ **Colectivul Clinicii A.T.I. al Spitalului „Sf. Spiridon" Iaşi regretă dispariţia celui care a fost prof. dr. CONSTANTIN DOLINESCU, figură ilustră a medicinei româneşti şi transmite sincere condoleanţe familiei. (2218390)**

✝ **Locatarii blocului A 10, sc. A, din Dancu sînt alături de familia Ion Faraon în aceste momente grele pricinuite de decesul socrului şi-i transmit sincere condoleanţe. Dumnezeu să-l ierte. (2218388)**

✝ **Locatarii blocului 2 - Păcurari nr. 22 regretă dispariţia fulgerătoare a vecinului lor - HARALAMB MURARIU şi transmit sincere condoleanţe familiei. 1979548)**

✝ **Finii - fam. Vasile Gheţu şi Cristi Brânzilă transmit sincere condoleanţe familiei Iulia şi Dan Murariu pentru pierderea suferită. (1979549)**

✝ **Colectivul S.C. „Nicol-Impex" S.R.L. Tomeşti exprimă sincere condoleanţe familiilor Murariu, Voronca şi Axinte pentru trecerea în nefiinţă a celui care a fost RELU MURARIU. Dumnezeu să-l odihnească în pace. (1979550)**

COMEMORĂRI

✝ **Amintim îndureraţi împlinirea a 40 de zile de la dispariţia fulgerătoare a soţului, tatălui, bunicului**

NICU OGLINZANU.

Familia îl aduce în memoria celor care l-au cunoscut, mulţumind rudelor, prietenilor, finilor, cumătrilor care au fost şi sînt alături. Dumnezeu să-l ierte. (F-1979929)

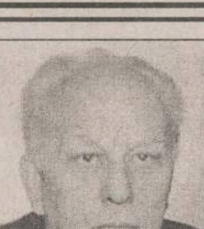

✝ **Cu sufletele copleşite de durere, familiile Rotsching anunţă că în data de 8 iulie se împlinesc 40 de zile de la fulgerătoarea şi sfîşietoarea despărţire de cel ce a fost un deosebit soţ, tată şi bunic -**

CRISTOFOR ROTSCHING,

un exemplu de onestitate, cinste şi probitate profesională, iubit şi apreciat de cei cu care a colaborat. Golul imens lăsat în sufletele noastre va dăinui, îl vom plînge şi regreta tot restul vieţii. Dumnezeu să-l ierte şi să-l odihnească în pace. (000501)

Cu Dialog FREE
devii pasăre de noapte !
Comunici gratuit noaptea şi duminică toată ziua.
Beneficiezi lunar de 120 de minute GRATUITE în reţea şi de tarif de 0,05 $/minut* după consumarea acestora**.
Totul pentru numai 9 $*.

Prin DASIMPEX ai ales !
● Telefonul mobil pe care ţi l-ai dorit la un preţ mic !
● Accesorii GSM de cea mai bună calitate pentru orice tip de telefon !

Iaşi - Bd. Ştefan cel Mare şi Sfânt nr.1, (vis a vis de redacţia "Evenimentul"), tel. 276.041
- complexul comercial "IULIUS CENTER", etaj 2, tel. 278.171
- str. Păcurari, nr. 158, tel. 257.673
Paşcani - str. Ştefan cel Mare, bloc A5, tel. 032.766.883

www.dasimpex.ro
Unic importator AUTOSONIK

* Fără TVA;
** Între orele 21 - 7 şi toată duminica

☎ TELEFOANE UTILE: FARMACII

● A.T.I.- PULS
Sos. Naţională 194, bl. D
zilnic : 7.30 - 21.00
sîmbăta :8.00 - 20.00
duminica : 8.00 - 18.00
☎ 233.242, 233.223

● THYMUS
Str. Arges nr. 6, bl. D8 (Al.cel Bun, în spatele Casericí CONEL)
Luni-vineri : 8.00-20.00
sîmbăta, duminică : 8 -16
☎ 154.445

● EUROPHARM
Str. Cerna 1 (Mircea cel Bătrîn)
zilnic : 8.00 - 20.00
sîmbăta : 8.00 - 16.00
duminică: închis.
☎ 224.109

● FARMA LIV
Str. Nicolina nr. 11, bl. A5
zilnic: 8.00 - 20.00
sîmbăta: 8.00 - 20.00
duminica: 8.00 - 14.00
☎ 231.197

● GABRIELA FARM
Str. Păcurari, bl. 582
zilnic: 8.00 - 20.00
sîmbăta: 8.00 - 20.00
duminica: 8.00 - 14.00
☎ 218.473, 216.507, 220.205

● FARMACIA IRIS PHYTO PHARMA
Sos. Naţională nr. 64-66 (cartier Alexandru cel Bun)
zilnic: 8,00-21,00;
sîmbătă 8,00-18,00;
duminică 8,00-14,00;
☎ 219296

● FARMACIA IRIS PHYTO PHARMA
Sos. Păcurari nr. 43, bl. 545
zilnic: 8,00-21,00;
sîmbătă 8,00-18,00;
duminică 8,00-14,00;
☎ 250337

● NOREX PHARM
str. Grigore Ureche nr. 1 (lîngă Tribunal)
zilnic : 8.00 - 20.00
sîmbăta : 8.00 - 16.00
duminică: 8.00 -14.00
☎ 216.382

● BABY FARM
Str. V. Lupu 70-74
luni-sîmbătă : 8.00 - 20.00
duminică: 8.00 - 16.00
☎ 271.357

● REMEDIA
Str. Gării 30
zilnic : 7.30 - 20.00
sîmbăta : 8.00 - 14.00
duminica : 8.00 - 14.00
☎ 146.325

TELEFOANE UTILE - CABINETE ŞI FARMACII VETERINARE

CABINET VETERINAR
PROVET IAŞI
Str. Smîrdan nr. 93 C
ZILNIC : 9.00 -23.00
Consultaţii şi tratamente la domiciliu
☎ 233.772, 092.376.433 (NON STOP)

CABINET ŞI FARMACIE VETERINARĂ
SANOVET
Păcurari 116 (vizavi de statia SHELL Păcurari)
zilnic : 9.00 - 20.00
duminică 9.00 - 14.00
☎ 032/259286

CABINET DUOVET
Str. Nicolae Gane nr. 25
zilnic : 16-20, sîmbătă: 10.00 - 13.00
duminică - închis
☎ 092555155, 032/214773

CABINET ŞI FARMACIE VETERINARĂ
SC „ALFA-SAN" SRL
Str. Nicolina nr. 4A, bl. F4, parter (intersectia cu Aleea Rozelor)
luni-vineri : 8.30 -19.00
sîmbătă: 8.30-15.00
☎ 224008; 094/645442; 095/932972

CABINET ŞI FARMACIE VETERINARĂ
URGOVET
Str. V. Lupu 51 A-B
(vis-a-vis de Spitalul de Pediatrie)
luni-vineri: 9.00-20.00, sîmbătă: 9.00 - 14.00, duminică: 9.00-12.00
☎ 032/272733, 096/355211

AUTO MOTO

VÎNZĂRI

STRĂINE

- Vînd Cielo, fabricaţie 1996, 60.000 kilometri, stare foarte bună. Preţ negociabil. Telefon 092/704965. (2218361)
- BMW decapotabil 320 i, 1994, negru metalizat, 12.000 $. 093/311265. (SV-7394440-1.3)
- Vînd Jeep Grand Cherokee Laredo, 2000, fully Loaded, 30.000 USD. Telefon 090/029809. (SV-7394683-1.3)

DIVERSE

- Vînd 2 buc. cap tractor MAN 19372, cu semiremorci Schmitz, 94 mc, fabricaţie 1994; 1 buc. cap tractor MAN 19372, cu semiremorcă Krone tip Jumbo; 1 buc. camion MAN 19372, cu remorcă, 3 axe, 96 mc, 1993. Telefon 062/217046; 094/609939. (I-01)
- SOC. COM. vinde autotractor Renault R 385, an 1993 + semiremorcă 13,6 ml; trailor, an 1993; autotractor MAN 19.372, an 1994 + semiremorcă 13,6 ml; Kogel, an 1994, în stare perfectă, lucrează doar la internaţional. Telefon 094/529127; 094/669127. (I.01)
- Vînd autoutilitară Mercedes 809, frigorifică, 30GC; Raba 8 tone frigorifică termoching; vagon frigorific 3 punţi, perne aer - 28GC. Telegon 094/511.423, 092/590.130. (BT. 3767109.1.4)
- Vînd autocare de lux. Tel.: 095/302980.
- Vînd urgent MAN 22-360, axă ajutătătoare, 20.000DM şi Microbuz MB 100,11.000 DM. Telefon 094/798090. (SV-7394683-1.3)
- Vînd Volkswagen Transporter, benzină, PF. Tel. 033/662808. (NT-5884117.1.3)
- Vînd Sprinter 12 locuri, anul fabricaţiei 1995, negociabil. Telefon 030/212321. (SV-7394164-1.3)
- Vînd maşini Ford Transit 8+1 sau 12 locuri, Ford Mondeo şi Vento anul 1996-98. Telefon 095/351707. (4232124.1.2)
- Vînd una Raba carosată şi utilaje service. Telefon 090/010653, 035/317804. (VS 7907379.1.5)

PIESE

- Dezmembrez Ford Transit. Telefon: 094/815903. (GL-4232058.1.2)

CUMPĂRĂRI

- Cumpăr talon VW Golf-II, motorină, an fabricaţie 1984-1988. Telefon 092/841.032, 095/104.998. (BT.3767095.1.3)
- Cumpăr Cielo, Tico. Ofer preţ maxim. Rog seriozitate. 095.780.694. (VN-MP.1.3)

AGENDA OMULUI DE AFACERI

ETNIS

Distribuitor **Vaillant, Bosch şi Viessman,** vă oferă:

Centrale Vaillant
model nou la preţuri mai mici

- **Radiatoare de oţel, aluminiu şi fontă**
- **Rezervoare gaze lichefiate "Shell"**

AER CONDIŢIONAT
Proiectare, montaj şi garanţie 3 ani
Plata în 6 rate lunare
REDUCERE 15%

Iaşi - Str. N. Iorga 7D, bl. F5, tel. 032/230113,
fax 032/232690, telemobil 094613246, 094554249

ROTHERM

Reprezentant FERROLI - CE

- Căzane şi centrale termice
- Calorifere din aluminiu şi fontă
- Echipamente condiţionare şi climatizare

Preţuri speciale pentru distribuitori
BONUS SURPRIZĂ
pentru fiecare centrală achiziţionată
Vînzări en gros şi en detail
PLATA ÎN RATE

Iaşi, Bd. T. Vladimirescu nr. 40 (Bucşinescu)
Tel/Fax: 032/175105, 272340, 093-243670

P.S. INTEX S.A.

vă oferă prin **Magazinul Instalatorilor**

- ŢEAVĂ **Pexal** ∅16 **20900 lei cu TVA** PREŢ PROMOŢIONAL
- Ţevi şi fitinguri cupru **YORKSHIRE**
- Radiatoare **BIASI** şi **DUNAFERR**
- Centrale termice cu tiraj forţat **BIASI 24 KW 541 USD + TVA**
- Centrale termice pe combustibil solid şi gaz **TERMOTEKA**

Şos. Păcurari nr. 70, bl. 550
(vis-à-vis Registrul Auto Român)
Tel./Fax: 032-257866 ; 095-525146, 094-620882

Alcon Plus

TÎMPLĂRIE DIN ALUMINIU ŞI DIN PVC
GEAM TERMOPAN

ACEEAŞI CALITATE LA UN PREŢ AVANTAJOS

Tel.: 032/ 278680, int. 2106
Mobil: 093/508680

Clima Therm Center

Centrale termice, cazane, radiatoare, boilere, automatizări

Aparate de aer condiţionat, ventilaţie, condiţionare

PLATA ÎN RATE
Soluţii tehnice, montaj şi service specializat.

Iaşi - Str. Sărăriei 50, Tel/fax: 032/261833

COLECON

Execută:

LUCRĂRI DE CONSTRUCŢII
AMENAJĂRI INTERIOARE
LUCRĂRI DE R.K.

În condiţii de calitate şi termene de construcţie scurte

Tel. 032-251022, 217868,
Fax 032-251310

YV

ALARME 300% siguranţă

• CLINICA DE PARBRIZE

Păcurari 92 (incinta Transmixt), tel: 259.690

CASA DESIGN

Distribuitor:
Bosch, ACV , Saunier Duval

- Centrale termice pe gaz, motorină, electrice
- Radiatoare oţel, aluminiu
- Materiale pentru instalaţii
- Proiectare, execuţie, service.

Iaşi, Bd. T. Vladimirescu nr. 59
Tel.: 032-174565, mobil 094-787234

METRONOM

BRAMAC - sisteme de învelitori
Schindler - ferestre de mansardă
schiedel - sisteme de coşuri, şeminee

Garanţie 30 ani

Servicii asigurate
Montaj şi asistenţă tehnică
Calculul necesarului de material şi transport gratuit

Iaşi, str. Împăcării 25.
Tel./fax: 032/220877, 094-629569

SC VECTRA SRL

DISTRIBUITOR AER CONDIŢIONAT
DAEWOO, LG
INSTALAŢII DE VENTILARE
CAMERE FRIGORIFICE
INSTALAŢII FRIGORIFICE
CENTRALE TERMICE
PLATA ÎN RATE

Tel. 032/277806,094/629579
fax 032/277807

DANSOR

STUDIO FOTO

- **Minilaborator foto**
- **Copiatoare (imprimante) color şi alb negru**

Cel mai bun raport preţ-calitate/ copie

Lăpuşneanu 7-9 (Galeriile de Artă
Telefon: 032-258.323/ 032-146.561

S.C. INFROMEX

Imprimeria textilă

Bannere, autocolante * Autocolante auto
Personalizări obiecte promoţionale
Trofee sportive * Felicitări * Invitaţii nuntă
Invitaţii botez * Mape, dosare, foi antet
Pungi PE şi PVC * Salopete * Lenjerie
Tricotaje * Şepci * Tricouri * Parasolare
Firme luminoase * Casete firmă
Indicatoare stradale * Indicatoare rutiere
Indicatoare industriale şi de avertizare
Legitimaţii CLUB * Vignete * Fanioane
Steguleţe * Ecusoane * Plastifieri

Str. Oancea nr. 10, bl. 354, parter
Tel./fax: 032-278210; mobil 093-709405

GRUPUL DE FIRME ROMFIN

Tîmplărie din aluminiu

Iaşi, str. Rampei nr. 9A
tel.fax: 214 090

RADIX SERVICE

comercializează
Contoare apă rece şi caldă
Cazane şi boilere
BOSCH, ARISTON, VIESSMANN, HOVAL
Echipamente de climatizare
Materiale pentru instalaţii termice, sanitare şi electrice
Asigurăm garanţie la echipamente şi lucrări
PLATA ÎN RATE!

Iaşi, I.C. Brătianu 20-22
tel.: 032/217590, tel/fax: 032/218765
(sens giratoriu Teatrul Naţional - intrare prin gang)

Restaurantul COTNARI

Oferă:

- Servicii catering (la sediul clientului)
  - preparărea, servirea mesei de prânz
  - organizarea de simpozioane, cocktail-uri, congrese
  - lansare de produse şi servicii
- Servicii de alimentaţie publică mese festive (nunţi, botezuri) şi alte manifestări la sediu

Iaşi, bd. Socola nr. 16
tel. 237.310; 136.182; 092-357.824

KUBITECH

comercializează

- Aparate aer condiţionat **noi şi second hand**
- Izolaţie termică tubulară şi saltea adezivă K-Flex
- Consumabile, scule, freon accesorii pt. tehnică de frig
- Camere frigorifice, compresoare, agregate

Plata în rate şi leasing

Iaşi, şos. Păcurari 55, bl. 548, tel./fax 257555

IAŞISTING

DOTĂRI SERVICE P.S.I.
EXTINCTOARE
(verificări, reparaţii, reîncărcare)

- ignifugarea materialelor
- furtune P.S.I
- proiectare
- avize şi autorizaţii

Bd. D. Cantemir nr. 8 bl. P2, sc. B, ap. 1
tel./fax: 237.515; mobil: 094-834.966

MELCRET FONOTERM

Tîmplărie din aluminiu cu TVA 0%

25 de culori - la acelaşi preţ

conform ordinului Ministrului de Finanţe nr. 1026 din 20.07.2000

Bd. Poitiers nr. 14, tel. 231023, 270817

EURO-FRIG

UTILAJE FRIGORIFICE
VÂNZĂRI-MONTĂRI-REPARAŢII-SERVICE

- **CARRIER - INSTALAŢII FRIGORIFICE NOI**
  - INSTALAŢII AUTO - pentru transport produse alimentare
  - INSTALAŢII DE CONDIŢIONARE A AERULUI
  - INSTALAŢII PENTRU CAMERE FRIGORIFICE
- **SECOND HAND** VITRINE, LĂZI, CAMERE FRIGORIFICE, AER CONDIŢIONAT

Tel./fax: 032/250836, mobil 094 792529

S.C. "DOSOFTEI" S.A. IAŞI
Editură & Tipografie

EXECUTĂ LA COMANDĂ ŞI COMERCIALIZEAZĂ LA CELE MAI MICI PREŢURI:

- ✓ Reviste, pliante, afişe, mape prezentare, etichete
- ✓ Caiete, agende
- ✓ Imprimate tipizate comune pe economie
- ✓ Formulare tipizate cu regim special personalizate (Societatea este abilitată de MFP prin CN Imprimeria Naţională Bucureşti)
- ✓ Hîrtie pentru ambalaj personalizată
- ✓ Hîrtie imprimantă, scris, offset, xerox.
- ✓ Ambalaje de carton

Str. Sf. Lazăr 27, Iaşi-6600, Tel./Fax: 032-137060

QNET

comercializează şi execută montaj
AER CONDIŢIONAT
AKAI
Rate şi leasing

Iaşi, Costache Negri 60,
tel. 032/276409, 092-349733

HOLI-MARK SRL

vinde
Linie completă de brutărie - pe vatră - diferite capacităţi

Tel. 032-217627
094-630139, 094-375158

A&C ELECTRIC GRUP

FIRME SI CASETE LUMINOASE
LITERE SI SIGLE VOLUMETRICE
PANOURI STRADALE
COPERTINE • ACOPERIRI TERASE
BANNERE • STEAGURI
INSCRIPTIONĂRI CU VINYL
SIGNALISTICĂ DE INTERIOR

TÂMPLĂRIE DIN ALUMINIU
AMENAJĂRI CU GIPS-CARTON

RATE! MARI REDUCERI!

Iaşi, str. Gării 15 (colţ cu str. Uzinei)
tel./fax: 032-236.444, 112.591

Tec Telecom

Comercializeaza, monteaza si asigura service:
AER CONDITIONAT
incepand cu 12.700.000 lei
SISTEME DE VENTILATIE SI CLIMATIZARE
garantie la echipamente si lucrari

str. Ghica Voda 14, tel/fax. 032-21 80 80, 27 81 81
sales@tectelecom.com

MIRFAN MOBILUX

Comercializează
• mobilă sufragerie • holuri • dormitoare • bucătării • mic mobilier
Plata în maxim 36 de rate lunare

Program luni - vineri: 9.00 - 19.00
sîmbătă: 9.00 - 13.00

Alexandru cel Bun
(vis-a-vis de alimentara Minerva)
tel. 032/152647

TRAX

Comercializează şi execută montaj:
AER CONDIŢIONAT
MITSUBISHI, TADIRAN, ARISTON
CENTRALE DE CLIMATIZARE
TADMOR
SISTEME DE VENTILAŢIE cu tubulatură rigidă ALP şi flexibilă TWITOPLAST
GRILE ANEMOSTATE,
distribuitoare, obturatoare TWITOPLAST

Iaşi, Splai Bahlui stg. 55B (clădirea CERTEX)
tel. 237.945, 092 516.130, 093 516.722

FUJIYAMA KARATE CLUB

Înscrieri
KARATE TRADIŢIONAL

Grupe	copii	5 - 10 ani
	juniori	10 - 18 ani
	tineret	18 - 23 ani

Luni, miercuri, vineri: 19.00-20.30

Sala Sport: Şc. Gen. Nr. 15 (zona Autogară)
Tel. 112400, 236380

GRUPUL DE INSTALAŢII ŞI CONSTRUCŢII

Distribuitor
CENTRALE TERMICE
RADIANT şi MORA MORAVIA
Execută şi proiectează:
INSTALAŢII ÎNCĂLZIRE, GAZE, SANITARE, ELECTRICE

Iaşi, str. Splai Bahlui 22
Tel/fax: 032/237260, mobil 093-645798; 093-639.363

EUROPA GROUP

COMERCIALIZEAZĂ ŞI EXECUTĂ MONTAJ

- Centrale termice Bosch, Protherm, Saunier Duval, ACV-Milenium
- Radiatoare KORADO
- Teavă multistrat HENCO
- Rezervoare propan SHELL
- Armături industriale HAWLE
- Aer condiţionat 14.000.000 lei TVA inclus.

PLATA ÎN RATE

Tel. 032-279300, 245582

Tec Telecom

CALCULATOARE
SECOND-HAND
Pentium 75,133,166, 200 Mhz
AMD K6-2: 300, 450, 500 Mhz
Pentium II 233, 400Mhz
Laptop P 120, 133, 266 Mhz

str. Ghica Voda 14, tel/fax. 032-21 80 80, 27 81 81
sales@tectelecom.com

Tehnică de calcul

Navig@tor CENTER

INTERNET Café, CALCULATOARE, COMPONENTE

B-dul Independentei nr. 11-13,
vizavi de librăria ESCULAP
tel. 215860, 210151

AMD Duron 700/ 64Mb/ HDD 10GB/ Monitor 14"/ CD-ROM 52X,
Sistem nou, garanţie 24 luni, Preţ: 13.200.000 lei.

GARANTAT !!!

Oferta de second-hand: P133/32MB/1,6GB/ Monitor 15". Preţ: 5.400.000 lei.
P200/32MB/HDD2,1GB. Preţ. 5.400.000 lei.
Monitor 15", digital. Preţ: 2.400.000 lei.
Monitor 15" (fără talpă), digital. Preţ: 2.100.000 lei.
Monitor 17"/OSD/1600 per 1200. Preţ: 3.900.000 lei.
La sistemele second-hand garanţia este de 6 luni.

SC MILLENIUM CENTER SRL

J22-399-2001
① Str. Stefan cel Mare nr. 4, Tel / Fax: 032-252.994
② Str. Păcurari nr. 126, Tel: 032-215.611

Pentium 133 - 79,9 USD
Pentium 166 - 125,6 USD
Pentium 200 - 151,6 USD
Pentium 750 - 357,9 USD
Mese calculator - 34,6 USD
Executăm mobilier la comandă!
Preturile nu contin TVA
Refil-uri InkTec - preturi promotionale
Hârtie Xerox Business - 99.000 lei (tva inclus)
CALCULATOARE - MOBILIER - BIROTICĂ
Cea mai bună ofertă ...
OFERTA NOULUI MILENIU !

Simţi că te-ai putea mişca mai uşor?

Fii sigur!

Cu un **pocket PC** poţi să editezi documente în Word, poţi verifica şi întocmi rapoarte în Excel, primeşti şi trimiţi e-mail-uri, poţi să îţi organizezi programul zilnic, navighezi pe Internet, înregistrezi mesaje audio, asculţi mp3-uri ...

Este **portable** computerul pe care îl poţi lua şi folosi oriunde mergi să îţi rezolvi afacerile ... chiar şi la birou.

EuroBIT business support

rate - leasing

B-dul Ştefan cel Mare nr. 3, telefon 032-216.752, 092-358.006, e-mail expert.iasi@eurobit.ro

INFOSERVICE

INTR-O NOUA PREZENTARE → STR. SF. LAZAR NR. 19, BL. F-3,

COMPAQ, DTK, CANON, HP, EPSON, SEIKOSHA, MINOLTA

- CALCULATOARE
- COMPONENTE
- IMPRIMANTE
- SCANNERE
- NOTEBOOK-URI
- COPIATOARE
- CONSUMABILE
- RETROPROIECTOARE
- VIDEOPROIECTOARE
- TELEFAX-URI

Produse software:
- Licente Microsoft
- Contabilitate
- Legislativ

PLATA IN RATE SI LEASING

OFERTA SAPTAMINII
- AMD-K 6 2 500 Mhz
- MB VIA MVP3
- 64 MB SDRAM
- HDD 10 GB
- Video 4 MB AGP
- Monitor 15" Digital

Pret cu TVA inclus: 470 USD

* Imprimanta HP 640 C	85 USD
* Imprimanta Canon BJC 1000	70 USD

TEL./FAX: 211745/ 241553/094761417　*E-MAIL: minfo@mail.dntis.ro*

RISO — MINOLTA

Maşini de tipărit (Copy Printer)

Copiatoare Imprimante Faxuri

Service autorizat • Consumabile

Q SRL Iaşi, str. Sf. Andrei 13, tel. 092-329250, 215690

GIROS COMPANY

ECHIPAMENTE XEROX DIGITALE SI ANALOGICE, ALB-NEGRU SI COLOR
ECHIPAMENTE MULTIFUNCTIONALE, IMPRIMANTE LASER DE RETEA
COPIATOARE DE PLANSE, CONSUMABILE SI SERVICE

GIROS COMPANY

IASI, Sf. Lazăr 45, tel/fax 032-210.872, 237.820
e-mail: giros@mail.dntis.ro

le modèle

partener autorizat *COMPAQ*

RATE LEASING

- CALCULATOARE
- IMPRIMANTE
- RETELE
- CONSUMABILE

Vă aşteptăm în str. Lăpuşneanu nr. 7B
tel./fax 239003

TakeNET

IASI
SOS. ARCU NR.1 BL T3
tel: 032 / 25 8.214

VANZARI CALCULATOARE NOI　INTERNET cafe

AMD K6-2 500 Mhz	257$
PENTIUM II 500 MHZ	261$
AMD DURON 750 Mhz	292$
CYRIX MIII 500 Mhz	234$

SECOND HAND

Compaq Deskpro	P133	97$
DELL Optiplex	P166	121$
Compaq	P200MMX	167$
Compaq Deskpro	PII233	218$

- Conexiune radio
- 20 statii de lucru
- voice chat
- videoconferinta
- realizare fotografii digitale
- listari alb-negru si color
- scanner
- inscriptionari CD
- asistenta permanenta din partea angajatilor

alte tipuri de configuratii se pot stabili la sediul nostru.

email: takenet@mail.dntis.ro

Canon — VEC

tel: 244662
consumabile
service specializat
Str.Păcurari,12

- COPIATOARE
- IMPRIMANTE, FAXURI
- CALCULATOARE, SURSE UPS
- RETROPROIECTOARE
- MASINI DE NUMARAT BANI
- RETELE, CENTRALE
- CASE SI SISTEME FISCALE PENTRU MAGAZINE, RESTAURANTE, FARMACII

LIVIUS

Intel Product Integrator

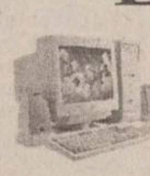

Ai luat NOTĂ MARE la "capacitate" sau "bac" ?
MERIŢI un calculator nou performant !
Noi îţi oferim o REDUCERE de preţ în funcţie de nota ta.
3 ani garanţie integrală la calculatoarele LIVIUS !

str. Fătu 1A, tel/fax: 032-11.59.22, 11.22.21, e-mail: livius@livius.ro

SHARP

service specializat
Copiatoare second-hand

Iasi, str. Străpungere Silvestru nr. 9

Tel.: 225.180
Tel/Fax: 218.054
elproma@necomm.ro

O ofertă de 10 (zece)

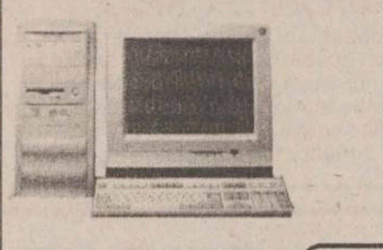

Calculator AMD DURON 750
MB DFI, Video Savage4 32MB
Sound
64MB RAM
HDD 20GB
(monitor separat, la alegere)
10.000.000

MB DFI 370, Video+Sound
INTEL Mendocino 700MHz
64MB RAM
5.375.000

Fax modem ISA 33,6Kbps
595.000

QUARTZ MATRIX

COMPUTER SHOP Hala Centrală,
etaj 1 telefon: 219.543 - Int. 204
Sediu Central: Str. Th. Pallady 8,
telefon: 217.248, 217.258,
e-mail: qmatrix@xnet.ro
www.quartzmatrix.ro

Preturile includ TVA!
Oferta este valabilă în limita stocurilor disponibile !

Log-Soft

Oferta săptămânii
AMD K6-2-500, MB VIA MVP3, HDD 10 Gb, DIMM 64M, 8M AGP
15" Targa, 52X Delta, sound blaster Yamaha+boxe, Win ME

483$ + TVA

Str A Panu, nr 28, tel 032/211130, 092/376367

Info Service Computers

Str. Stefan cel Mare nr. 4; telefon: 032/241044

Importator direct Canada şi U.S.A.
Sisteme noi şi second hand, notebook-uri la cele mai mici preţuri din oraş.
Alege notebook-ul care ţi se potriveşte!
Internet cafe
Virtu@l World Non Stop

BAS

Tel./Fax 032 253001
@Mail : bascomp@mail.dntis.ro
Distribuitor autorizat LEXMARK
Z12 : 1.999.000 lei
Z32 3200: 2.899.000 lei
Sisteme , componente PC

PENTIUM III 733 Mhz	K7 750 Mhz
610 USD	540 USD

TVA inclus
HDD 20GB, 64 RAM, CD ROM 48X, SOUND, FAX MODEM, NET CARD, MONITOR

s.c. LORIMAX 2000 IMPEX s.r.l.

Importator direct calculatoare second hand
VINDE EN-GROS

Bacău, 5500, str. Milcov nr. 1, E-mai: lorimax@xnet.ro
Tel./fax: 034-131.341, 137.544; mobil: 094-503.637

COMPUTER HOUSE INVEST

Calculatoare * Componente * Accesorii * Consumabile * Imprimante * Birotica * Soft * Distributie * Comunicatii * Servicii de specialitate * Networking * Telefonie mobila * Mobilier * Consultanta *

Dacă nu crezi că avem cele mai bune preţuri vino si convinge-te singur

COMPUTER HOUSE INVEST ○ Bulevardul Independentei ○ 217800

PRIMUL COPY CENTER

PREŢURI PROMOŢIONALE

În centrul Iaşului, pe str. Cuza Vodă nr. 46 (lîngă Maternitate)
PRIMUL COPY CENTER

Format A4 = 500 lei/faţă-verso
Format A3 = 1200 lei/faţă-verso
Format A0 = 35.000 lei/mp

Tel: 032-219.393

Irsido

Sf. Lazăr 49
Tel/fax: 216.940, 237.830

- Hîrtie (copiator, imprimantă)
- Articole de birou
- Instrumente de scris
- Plicuri
- Sisteme de prezentare si afisare
- Maşini de legat documente cu spirală
- Maşini de laminat

Tot ce inseamnă CONSUMABILE ... pentru TEHNICĂ DE CALCUL

irsido@mail.dntis.ro
www.irsido.ro

TONERE
CERNELURI
RIBOANE pentru HP, CANON, EPSON
CD-uri
DISCHETE

CARNETUL ZILEI

ROMANIA 1

7,00 Tezaur folcloric (r)
7,50 Zorro (s), ep. 27, 28
8,45 Regele Leu, Timon si Pumbaa (d.a.), ep. 62; 101 dalmatieni (d.a.), ep. 44

9,30 Prietenul meu, Coamă-n vînt (SUA, 1993). Cu: Mol Harris, Matt McCoy,Bacanin Simpson, Brian Keith.

11,00 La telefon, muzica populară! (dedicatii muzicale)
11,30 Povesti la drumul mare
11,50 Auto Club
12,30 Casa mea
13,00 Frumoasele scolii (s), ep. 1
13,50 Jurnalul de prînz
14,00 Golful temerarilor
16,00 Debut 50 plus
17,15 Alege muzica!
17,45 Ora planetei
18,05 Teleenciclopedia
19,05 Ora G
20,00 Jurnal. Meteo. Sport
20,25 România în presa lumii

20,30 Ghici cine vine la tine? (divertisment)

22,00 Amy (s), ep. 19
22,50 Jurnalul de noapte

23,00 Telecinemateca: "Mahler" (Anglia, 1974). Regia: Ken Russel. Cu: Robert Powell, Georgina Hale, Lee Montague, Antonia Ellis.

1,00 Debut 50 plus(r)
2,00 Jurnal. Meteo. Sport (r)
2,45 Ora G (r)
3,45 Auto Club (r)
4,25 Povesti la drumul mare (r)
4,50 Golful temerarilor (r)

TVR 2

7,00 Domnisoara Andreea (s), ep. 110
7,50 Veni, Video, Vici (r)
8,05 Răscruci
8,35 Călătoriile lui Ics
9,05 On line
9,35 Universul cunoasterii
10,35 Arta apărării
11,05 În direct (s), ep. 18
11,35 *Wishbone* (s), ep. 39
12,00 Fabulele lui Esop (d.a.), ep. 1
12,30 Arca lui Noe

13,05 Surprizele ştiinţei (do), ultimul episod

14,00 Stiri
14,05 Atlas
14,40 Călătorind prin ţară

15,10 Bărbaţi, la cratiţă! (divertisment)

16,00 Tenis: Turneul de la Wimbledon, finala feminin

19,00 Telejurnal TVR2

19,10 Glasul sîngelui (Italia, 2000), partea I. Regia Alessandro Di Robilant. Cu: Giorgio Pasotti, Loredana Cannata, Giacinto Ferro, Franco Nero.

20,45 Cinematograful, o istorie vie - Genul în cinematografia chineză: Yang şi Yin (do), partea I
21,30 Scurte povestiri cinematografice: Ora 12:01 (s), ep. 23

22,00 Supranaturalul (do), ep. 2

23,00 Stiri
23,05 Despre viată şi sex (s), ep. 29
23,50 Arta de a muri (f/r)
1,25 TVM Mesager
1,55 Tenis (r)
4,50 Despre viată şi sex (s/r), ep. 29
5,35 Supranaturalul (do/r), ep. 2
6,35 Wishbone (s/r), ep. 39

PRO TV

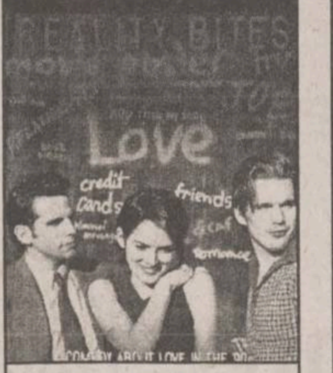

7,15 Regele Arthur (d.a.), ep. 21
7,45 Mica sirenă (d.a.), ep. 15
8,15 Peter Pan (d.a.), primul episod
8,45 Războiul fiarelor (d.a.), ep. 4
9,15 Micii războinici, ep. 81
9,45 Cavalerii din Tir Na Nog, ep. 47
10,00 Pokemon (d.a.), ep. 30
10,30 Conor viteazul, ep. 9
11,00 Cei mai frumoşi ani, ep. 21
11,45 Family Guy, ep. 6
12,15 Gillette - lumea sportului
12,30 ProMotor emisiune auto
12,55 Stirile Pro TV
13,00 Nebun după tine, ep. 30
13,30 O mamă si jumătate, ep. 22
14,00 Lecţie în natură (comedie, SUA, 1996). Cu: Tatyana Ali, James Bell, Andy Berman
15,45 Călătorie spre centrul pămîntului, ep. 2

16,30 Întîlnire cu dragostea (dramă, SUA, 1988). Cu: Christopher Cazenove, Rebecca Dewey, Louise Vallance.

18,15 Bilet de vacanţă
19,00 Stirile Pro TV

19,30 *Viaţa pe cont propriu* (comedie, SUA, 1994). Regia: Ben Stiller. Cu: Ethan Hawke, Ben Stiller, Winona Ryder.

21,30 Răzbunare fără limite, ep. 3

22,30 Profesionistul puterii (dramă, SUA, 1986). Cu: Richard Gere, Gene Hackman.

0,00 Rock in Rio, partea a VII-a
0,45 Clanul Soprano, ep. 6

1,30 Marea ameţeală (dramă, SUA, 1993). Cu: Milla Jovovich, Sasha Jenson

3,00 Steaua ta norocoasă (r)
6,00 Bucătaria lui Radu (r)
6,30 Promotor (r)

ANTENA 1

Things Change

7,30 Fir întins

8,00 Matinal de la mare: Fresh 'Neaţa

10,00 Casa de piatră
10,30 Roata de rezervă
11,00 Amintirile unui pelerin (do), ep. 18
11,30 Geniştii (r)
13,00 Detectivii Hart, ep. 8

14,00 Orient Expres

16,00 Totul va fi bine
18,00 Sheena, ep. 16
19,00 Observator
19,50 Sport

20,00 *Schimbare neaşteptată* (comedie, SUA, 1988). Regia: David Mamet. Cu: Don Ameche, Joe Mantegna, Robert Prosky, J.J. Johnston, Ricky Jay.

22,00 Party Time

0,00 Punctul culminant (dramă, SUA, 1997). Regia: Francis Delia. Cu: Linden Ashby, Leslie Bega, Larry Drake, Melvin Van Peebles.

1,30 Observator (r)
2,30 Detectivii Hart (r)
3,30 Totul va fi bine (r)
5,30 Fir întins (r)
6,00 Roata de rezervă (r)
6,30 Casa de piatră (r)

TV BIT

7,00-8,00 Bună-i Dimineata!
16,00-17,00 Vizibil/Invizibil
17,00-17,20 Stirile TV Bit

ACASA

5,15 Miracolul iubirii (r)
7,00 Teleshopping
7,15 Stirile de Acasă (r)
7,55 Căsuta povestilor (r)
8,15 Înger sălbatic (r)
9,15 Femeia vietii mele
12,30 Dreptul la viată (r)
13,15 Seductie (r)
14,45 Şoimii călători
15,15 Xena, printesa războinică
16,00 Gemenele

16,30 Soţul şi soţia

17,00 Doctorul casei (emisiune medicală)
17,30 La casa de vis
18,00 Acasă la... cu Ruxandra Săraru

18,30 Dragoste şi putere

19,00 Reteaua
20,40 Seductie
22,15 Chef de chef

23,15 Fotbal "Un campionat fără egal": Rocar - Steaua

1,00 Latino Party

1,30 Dragoste si putere (r)
1,55 Acasă la români, cîntămi, lăutare! (r)
3,10 Muzica de Acasă, muzica noptii

HBO

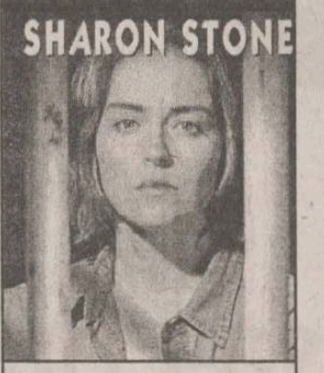

9,15 Dorothy Dandridge (dramă, 1999). Cu: Halle Berry, Klaus Maria Brandauer.
11,10 Un loc îndepărtat (actiune, 1993). Cu: Reese Witherspoon, Ethan Randall.
12,55 Dovadă sîngeroasă (suspans, 1998). Cu: David Strathairn, Mary McDonnell.
14,40 Totul despre sex: Ratiune sau simtire? (s)
15,15 Inimă de dragon (aventuri, 1996). Cu: Dennis Quaid, Julie Christie.
16,55 Poruncile (comedie, 1997). Cu: Aidan Quinn, Courteney Cox.
18,25 Complicitate (dramă, 2000). Cu: Jonny Lee Miller, Brian Cox.

20,00 *Ultimul dans* (dramă, 1996). Regia: Bruce Beresford. Cu: Sharon Stone, Rob Morrow, Randy Quaid, Peter Gallagher, Charles S.Dutton.

21,45 Romy si Michele (comedie, 1997). Cu: Mira Sorvino, Lisa Kudrow.
23,15 Indiscret (thriller, 1998). Cu: Luke Perry, Gloria Reuben.
0,55 Parteneri (comedie, 2000). Cu: Casper Van Dien, Vanessa Angel.
2,25 Stapînul fantomelor (horror, 1996). Cu: Michael J. Fox, Trini Alvarado.
4,15 Warlock 3: Sfîrşitul inocentei (horror, 2000). Cu: Bruce Payne, Ashley Laurence.
6,00 Viata e frumoasă (dramă, 1997). Cu: Roberto Benigni, Nicoletta Braschi.
7,50 Dansează cu mine (romantic, 1998). Cu: Vanessa L. Williams, Chayanne.

PRIMA

7,00 Program pentru copii

11,00 Sport Magazin

14,30 Motor
15,00 Exploziv
15,25 Clip Art
15,30 Bum Bum din Prima
17,30 Strada milion
18,00 Focus
19,00 Vară fără limite

20,00 Cutia Pandorei (dramă, SUA, 1996), prima parte. Regia: Eric Laneuville. Cu: Richard Dean Anderson, Daphne Zuniga, Jane Leeves, Stephen Root.

21,30 Music Star

23,30 Strada milion
0,00 Confesiuni erotice (erotic)
1,30 Focus (r)

RADIO TRINITAS

11,00 Istoria civilizatiilor
12,30 Pelerini la locuri sfinte
18,00 Anticarul vesel
21,00 Cultura în actualitate
22,00 Mari duhovnici în dialog muzica simfonica, religioasa, populara, cuvinte de învatatura, povesti

TELEM'

10,00 Dimineţi cu ferestre deschide
12,00 Concert de prînz
13,00 Film documentar
14,00 Desene animate
15,00 Film artistic
16,30 Film documentar
17,00 Obiectivul săptămînii
19,00 Club "M"
20,00 Desene animate

20,30 Lista neagră (superacţiune)

22,00 Tele Obiectiv

22,30 Linistea care ucide (superacţiune)

0,00 Film erotic
2,00 Film erotic

TV EUROPA NOVA

8,00 Film documentar
8,30 Camera galbenă. Admiterea la liceu - o loterie? Invitat prof. Mihai Dumitriu, inspector general ISG.
10,00 La ordinea zilei (r)
11,30 Muzică
12,00 Domino (r)
13,00 Din lumea altora (r)
15,00 Film documentar
16,00 Lumea misterelor
17,00 Nova antistres (emisiune-magazin)
18,00 Pur şi simplu - dedicaţii muzicale
18,30 Infonova
19,00 Tarotul visurilor. Realizator - Tamara
20,00 As Show
21,00 Telejurnal
21,30 Muzică
22,00 Îţi mai aduci aminte, doamnă
22,45 Telesport
0,30 Lumea misterelor (r)
1,00 Club abc (r)
2,20 Muzică (r)
6,30 Telejurnal (r)
7,00 Muzică (r)

Radio CONTACT

06:00 - 10:00 - "Lupta cu somnul" cu Andu Campu. De la ora 8 vine schimbul 2 sa lupte cu somnul :Tudor si Marius castiga in fiecare dimineata !
10:00 - 11:00 - "Batalia Hiturilor" emisiune concurs. 2 melodii se bat pentru intaietate: una din ele va fi regina pentru o zi. Asculta si voteaza si tu!
11:00 - 12:00 - "Fabrica de Hituri" - Dominique Iancu iti prezinta hiturile cele mai noi, cele mai bune, cele mai fierbinti. 11:30 - Retrospectiva politica interna 12:30 - Retrospectiva evenimentelor politice externe
12:00 - 15:00 - "Super 50" - realizator Tony Tesiu. Clasamentul saptamanal al celor mai bune 50 de noutati muzicale, alcatuit pe baza scrisorilor primite de la ascultatori. 16:30 - Actualitatea economica.
15:00 - 18:30 - "Suna la Sorin" - Sorin Niculescu sta de vorba cu ascultatorii despre evenimentele mondene ale saptamanii.
18:30 - 19:00 - "Contact Film". Liana Stanciu iti prezinta premierele cinematografice ale saptamanii, comentarii de specialitate, recomandari, interviuri, extrase din coloanele sonore ale filmelor.
19:00 - 20:00 – 11.33.42 – Dedicatii si mesaje la 11.33.42
-19:30 – Evenimentul local al saptamanii
20:00 - 22:00 - "Seara cu tine". O seara de week-end cu Cristian Pavel.
22:00 - 05:00 - "Pana maine dimineata" - DJ Armand iti face programul pentru petrecere! Este DJ-ul tau la tine acasa! Program de discoteca la Radio Contact!

Stirile Radio Contact: 07:30 - 21:30
Revista presei centrale 07:47
Revista presei locale 09:20
Contact Horoscop: - 5:50; 6:50; 7:50; 8:50; 9:50

RADIO IAŞI

SÎMBĂTĂ
6,00 Diminetile noastre (7,00 - Radiojurnal Radio România)
8,00 Buletin de stiri
8,05 De drag si de dor - muzică populară românească
8,30 Gînduri crestine
9,00 Buletin de stiri
9,05 Planeta copiilor
10,00 De 10 ori România - Radio-circuit (10,30 - Din fonoteca unui meloman amator)
11,00 Caleidoscop muzical-sportiv
13,00 Radiojurnal Radio România
13,15 Dedicatii muzicale
15,00 Millenium
16,00 Radiojurnal Radio Iasi
16,15 Week-end magazin
18,00 Buletin de stiri
18,05 La portile dorului
19,00 Radiojurnal Radio România
19,15 Top România - Top Radio Iasi
21,00 Radiojurnal Radio Iasi; Sport
21,15 Galaxia rock

DUMINICĂ
6,00 Diminetile noastre (7,00 - Radiojurnal Radio România)
9,00 Buletin de stiri
9,05 De la noi, cu dragoste - muzică populară românească
9,30 Ostasii nostri
10,00 Transmisiune în direct de la Catedrala Mitropolitană din Iasi
11,30 Satul românesc
13,00 Radiojurnal Radio România
13,15 Dedicaţii muzicale
15,00 O brumă de umor
16,00 Radiojurnal Radio Iasi
16,15 La sfîrsit de săptămînă
17,00 Melody Club/ Contrapunct duminical
19,00 Radiojurnal Radio România
19,15 Panoramic sportiv
20,00 La izvoarele muzicii
21,00 Radiojurnal Radio România
21,10 Studioul de poezie
21,30 Romante si cîntece de neuitat

RADIO NORD - EST

8.00-8.30 BBC: Stiri si actualităţi
9.00 ÎN RÎND CU LUMEA
Octavian Tudorache si invitatii săi prezintă tendintele în muzică, film şi modă. Fii în rînd cu lumea si ascultă-i!
14.00 BBC: Stiri si actualităţi
14.30 DAMA DE CUPĂ
O emisiune despre femei, între femei, dar nu numai pentru femei.
Realizator Alina Balas
18.00 BBC: Ştiri şi actualităţi
18.30 DEDICAŢII MUZICALE, cu Alexandra Minea
(21.00 BBC - Stiri si actualităţi)
0.00 NORD' EST PARTY

7.25; 9.25; 11.25; 13.25; 15.25; 17.25 Power-play-ul zilei - prezentat de Alex Canariov

Oferta săptămînii: TELECOMUNICAŢII

DIALOG FREE 9$/luna
dialog
Philips Savvy 680.000lei
Nokia 6150 4.600.000lei
Magazin1: Colt cu Cinema Victoria
Magazin 2: Hala Centrala ct.1
NOU!
TELEFOANE CU IDENTIFICAREA APELANTULUI
Tec Telecom Str. Ghica Voda 14, Tel/Fax: 032-232638, 233910, sales@tectelecom.com

dialog
4$* DIALOG INEDIT
*Fără TVA.
Nou! Taritare la secunda pentru toate tipurile de abonament!* *dupa primul minut
le modèle
str. Lăpuşneanu nr. 7B - tel/fax 032 239003
Ericsson T10 .... $57
Motorola v2288 .... $30
Motorola T180 .... $27
Sagem 922 .... $25
Maxon 3204 .... $16
Preturi fără TVA

dialog
Sistem propriu de rate
Girexim
Dialog FREE 9$
120 minute gratuite în reţea şi tarif de 0,05$/min după consumarea acestora.
Detalii în magazine!
La fiecare activare Girexim oferă cadou un telefon PHILIPS DIGA
ABONAMENT LUNAR 4$
Gavril Muzicescu 7A, parter, tel: 215981; Independenţei D1, tel: 111257; program: 10-19, sîmbăta: 9-13

dialog
4$* Dialog inedit
Dialog FREE 9$
Siemens S6 - 125.000 lei*
CADOU ÎNCĂRCĂTOR AUTO HUSĂ SUPORT
Alcatel OTC DB - 500.000 lei*
Sagem S22 - 650.000 lei*
* Preţurile nu includ TVA
Sînt valabile numai cu conectare
HALLEY Wireless Communication
Bd.Ştefan cel Mare şi Sfânt 13 tel./fax 032-276004
Bd. Independenţei 1-5 tel./fax 032-278180

dialog
DIALOG FREE
Abonament: 9$/lună*** Tarif/min: 0,05 $ după consumarea celor 120 min.
120 minute x 0,00$/min*
pentru convorbirile Dialog-Dialog
Detalii în magazine!
* în afara orelor de vîrf (22.00 - 07.00) şi în week-end
S.C. LOCADO COM S.RL.
IASI, B-DUL INDEPENDENTEI NR. 27, TEL:214259

dialog
Reţeta GSM GRATIS!
Pui Două ore gratis pe lună la Dialog Free*
...Adauga: Un telefon Nokia GRATIS **
...După gust Cadouri pentru fiecare conectare!
va ureaza Conectare Buna
TeleCom
*între orele 21,00-7,00 şi toata duminica
Bd. Independentei nr. 9, bl. D1, parter
tel./fax: 258289
e-mail: marketing@radcom.ro

dialog
Preturi începând cu 9 $*
ERICSSON R310s R320s la numai 69$*
Pentru conectare fara telefon primesti 300.000 lei!
EUROTEL 2000
MITSUBISHI TRIUM
MOTOROLA D520
MAXON 3204
Cu noul abonament DialogFree devii pasare de noapte. Comunici gratuit noaptea si duminica toata ziua
Beneficiezi lunar de 120 de minute GRATUITE in retea si de tarif de 0.05$/min*, dupa consumarea acestora**
Totul pentru numai 9 $*.
IASI, Str. Stefan cel Mare, Nr.4,vis-a-vis de Moon Palace,langa Guliver, TEL/FAX: 032.259.429

AUTOTELECOM S.A.
Bd. Independenţei nr. 11, bl. D, mezanin (deasupra pieţei)
Tel./fax: 276 413
Agent Autorizat cosmorom
• Nokia 5130 → 29 $*
• Ericsson R320s → 69 $*
Pentru fiecare conectare - un cadou surpriză !
OFERTA COSMOROM
• abonament Cosmorom ATU - 4 $/lună*
• abonament Cosmorom Plus 25 - 9 $/lună* + 25 minute gratuite
* Preţuri fără TVA, în limita stocului disponibil.

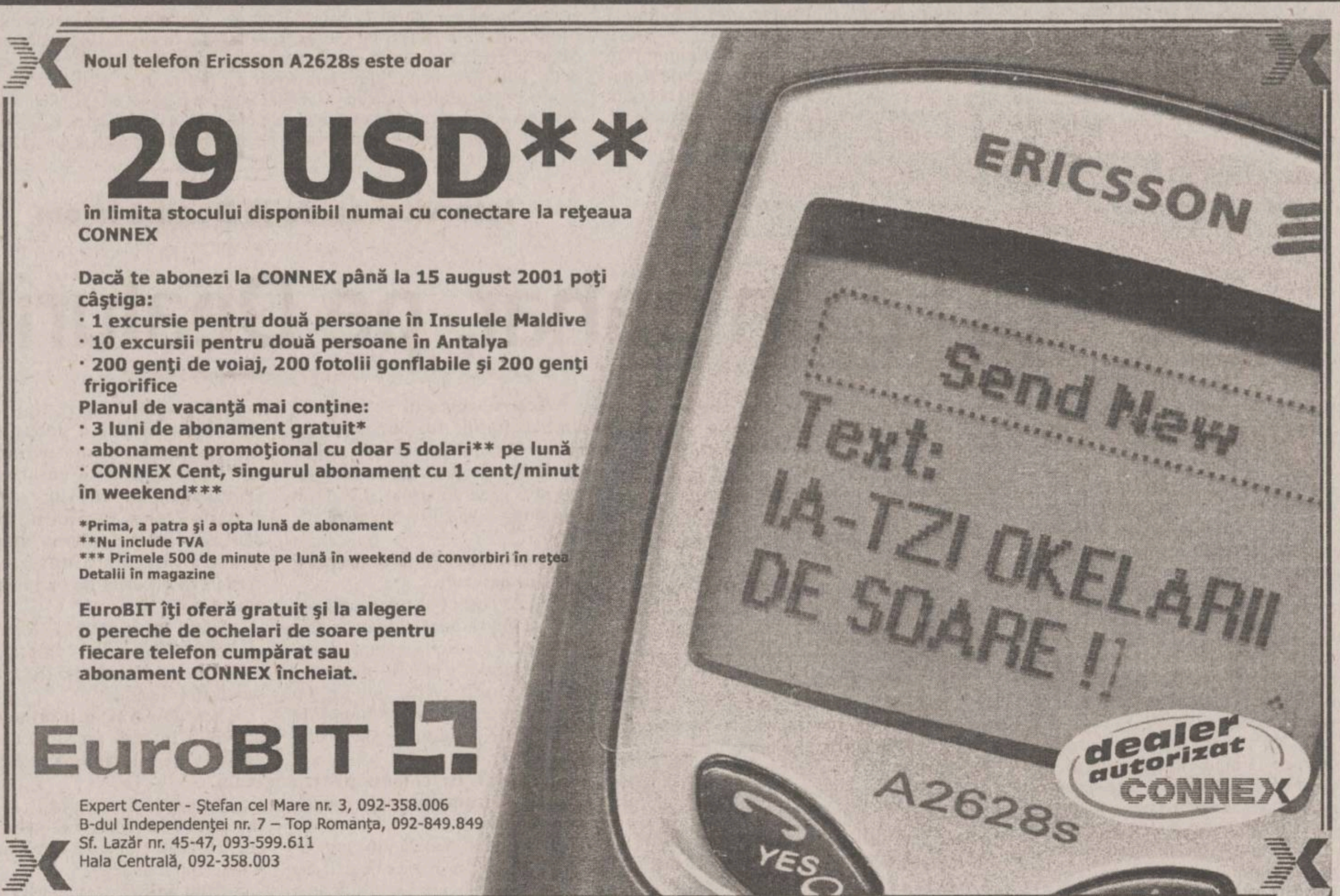

Noul telefon Ericsson A2628s este doar
29 USD**
în limita stocului disponibil numai cu conectare la reţeaua CONNEX
Dacă te abonezi la CONNEX până la 15 august 2001 poţi câştiga:
· 1 excursie pentru două persoane în Insulele Maldive
· 10 excursii pentru două persoane în Antalya
· 200 genţi de voiaj, 200 fotolii gonflabile şi 200 genţi frigorifice
Planul de vacanţă mai conţine:
· 3 luni de abonament gratuit*
· abonament promoţional cu doar 5 dolari** pe lună
· CONNEX Cent, singurul abonament cu 1 cent/minut în weekend***
*Prima, a patra şi a opta lună de abonament
**Nu include TVA
*** Primele 500 de minute pe lună în weekend de convorbiri în reţea
Detalii în magazine
EuroBIT îţi oferă gratuit şi la alegere o pereche de ochelari de soare pentru fiecare telefon cumpărat sau abonament CONNEX încheiat.
EuroBIT
Expert Center - Ştefan cel Mare nr. 3, 092-358.006
B-dul Independenţei nr. 7 – Top Romanţa, 092-849.849
Sf. Lazăr nr. 45-47, 093-599.611
Hala Centrală, 092-358.003
dealer autorizat CONNEX

NOU
Un nou magazin
MOBISHOP
în Bd. Socola nr. 1
(zona Podu Roş)
tel. 237791, 093 511222
29*$
NOKIA 3210
* Drepturi de autor 2000. NOKIA Mobile Phones. Toate drepturile rezervate
+ prima lună un abonament gratuit la Monitorul
Dacă te abonezi la CONNEX până la 15 august 2001 poţi câştiga:
· 1 excursie pentru două persoane în Insulele Maldive
· 10 excursii pentru două persoane în Antalya
· 200 genţi de voiaj, 200 fotolii gonflabile şi 200 genţi frigorifice
Planul de vacanţă mai conţine:
· 3 luni de abonament gratuit*
· abonament promoţional cu doar 5 dolari** pe lună
· CONNEX Cent, singurul abonament cu 1 cent/minut în weekend***
*Prima, a patra şi a opta lună de abonament
**Nu include TVA
*** Primele 500 de minute pe lună în weekend de convorbiri în reţea
Detalii în magazine
MOBISHOP Str. Palat nr. 2; tel.: 239.080
dealer autorizat CONNEX

Log-Soft
Str. A. Panu. 28, tel.032-211130
STATII RADIO
-leasing si rate-
MOTOROLA
YAESU Authorised Dealer

GIROS COMPANY
Distribuitor Autorizat dialog
MOBILE

cu noul abonament Dialog FREE devii pasăre de noapte
Comunici gratuit noaptea şi duminică toată ziua. Beneficiezi lunar de 120 de minute GRATUITE în reţea şi de tarif de 0.05$/min.* după consumarea acestora**. Totul pentru numai 9$*
SOLUTIA COMUNICARII PERFECTE
IASI str. Sf. Lazar nr. 45 tel. 210872 237820
HIRLAU str. Stefan cel Mare nr.20 tel. 720081
*preturi fara TVA
**intre orele 21.00-07.00 si duminica
LA cele mai mici PRETURI
ACCESORII PENTRU : TOATE TIPURILE DE TELEFOANE !

BO~~N~~MBA

Testul-Bomba

La mare vă simțiți sau nu în largul dumneavoastră?

Întrebarea e puțin ambiguă, mai ales partea cu „simțitul în larg“; în urmă cu niște ani, o cetățeancă între trei vîrste venită pe litoral pentru a-și supraveghea cu ochi de vultur și mînă de oțel ginerele a ațipit pe salteaua pneumatică. Respectivul a profitat, împingînd salteaua cu piciorul, în apă; acolo, legănată de valuri, adormita gîngurea prin somn, visîndu-se pesemne eroină de pe Acasă. Cînd s-a trezit, se simțea în larg și chiar era, fiind recuperată peste trei zile de echipajul unui petrolier sub pavilion panamez. Dar nu despre asta e vorba în test, ci despre șansa de a afla în ce condiții veți avea o vacanță la mare fericită și lipsită de griji. Încercuiți, așadar, cu sinceritate, varianta preferată:

1) Pentru dumneavoastră, Dobrogea reprezintă:

a) Regiunea de baștină a soției, unde petreceți minunate concedii în satul ei natal fără canalizare și curent, dînd la păsări și porci prin gospodăria socrilor, cît aceștia pleacă la mare, în Antalia sau Grecia.

b) Regiunea de baștină a vinurilor de Murfatlar și Niculițel, unde se face cea mai bună friptură de berbec și adevăratul borș pescăresc.

c) Regiunea din sud-estul țării, care cuprinde Delta Dunării, vestigiile istorice de la Agighiol, Histria, Adamclisi, precum și lacul Tekirghiol.

2) La mare, vara asta, veți avea la dumneavoastră bani:

a) Mulți: ați împrumutat punînd garanție apartamentul, căci nevasta va dori costum de baie, umbrelă, șezlong, hidrobicicletă, alifii de plajă, piscină, cocktail colorat etc; copiii vor cere colac, vată de zahăr, tiribombe etc, în vreme ce soacra dvs. va pretinde frigărui, integrame, nămol, porumb fiert, piatră de călcîie etc.

b) Mulți: pentru bere, specialități locale etc.

c) Puțini: sindicatul prin care ați cumpărat bilet se ocupă de toate, bonuri de cantină, transport, împachetări cu nămol, drumeții „Să cunoaștem litoralul patriei noastre“, vizită la delfinariu și la muzeul etnografic, seri de agrement cu șah, table și program TV la clubul sindicaliștilor etc.

3) Deși ați plătit pentru a petrece pe litoral clipe de neuitat, plouă de trei zile, e frig și vînt, iar prognoza meteo nu e defel optimistă. Ce faceți?

a) Dați în judecată agenția de turism și duduia care prezintă la televizor starea vremii, deoarece soția dvs. risipește banii la salonul de masaj, copiii dvs. pierd banii la poker mecanic, iar soacra dvs. cheltuie banii pe vederi și timbre, scriind zilnic celor 54 de rude în viață.

b) S-a stricat vremea? Nu v-ați dat seama, fiindcă de patru zile n-ați ieșit din restaurantul hotelului, unde v-ați întîlnit cu niște colegi de birou cu care nu v-ați mai văzut de cinci zile, așa că sărbătoriți regăsirea.

c) V-ați făcut fișă de împrumut la biblioteca orășenească din stațiune, așa că vă bucurați de vremea rea, care vă oferă satisfacții intelectuale perene.

4) Amintindu-vă de anii copilăriei, v-ați apucat să efectuați diverse ctitorii din nisip ud și scoici. Care sînt acestea?

a) Replici fidele, la scară, ale unor celebre construcții: Columna lui Traian, chilia lui Daniil Sihastrul, casa lui Ion Creangă de la Humulești, cu tot cu cuptorul cel humuit și sfara cu motocei (ați reprezentat în miniatură și cîteva mîțe care au crăpat, jucîndu-se cu ei), Casa Poporului, Palatul Victoria, casa memorială Ilie Pintilie, căminul de nefamiliști din Băicoi etc.

b) Profitați că soacra dvs. a adormit pe plajă și clădiți deasupra ei o copie fidelă și cît mai mare a piramidei lui Keops; cînd ruda prin alianță se trezește și încearcă să iasă, vă prefaceți îngrozit și începeți să răcniți „Fugiți, că iese mumia!“.

c) În stațiunea în care aveți bilet prin sindicat nu există nisip, ci doar pietre coțuroase.

5) Vă aflați cu familia pe plajă, într-o minunată zi senină; liniștea e spartă de vocea unui fotograf ambulant cu maimuță, iar familia vrea să se imortalizeze cu animalul. Cum reacționați?

a) Vă așezați ca în fotografia de grup de la nunta dvs; a doua zi, cînd colorata e gata, soacra face scandal că n-a ieșit prea bine în poză, iar dvs. vă e jenă să-i explicați că aia e maimuța.

b) Îl ajutați pe fotograf să-și captureze animalul, care a fugit cînd a văzut-o pe soacra dvs, apoi îi dați o bere de împăcare. El vă propune să-i închiriați soacra cu ziua, fiind mai urîtă ca maimuța; îi cereți banii în avans pe o săptămînă.

c) Nu vă fotografiați niciodată, nefiind fotogenic; pentru poza de buletin, părinții au apelat la forță.

Puneți 3 puncte pentru fiecare punct „a“ încercuit. Mai puneți, apoi, 0 puncte pentru „b“ și, după ce dă în clocot, puneți și un singur punct, pentru „c“. Puneți sare, piper, ciuparniță, hațmațuchi, mătărînga-haiducului și borș crud. Adăugați pătrunjel și leuștean. Dregeți cu smîntînă. Amestecați și aruncați la veceu. Cine a încercuit primul „a“, cu siguranță le-a încercuit pe toate. La fel, pentru celelalte litere, deoarece lupu-și schimbă părul, dar năravul ba, cu atît mai puțin de la o întrebare la alta. Nu dăm sfaturi, nu dăm indicații, doar atît amintim, că lumea asta plină e de a) fraieri; b) băieți buni c) persoane certate cu simțul realității. Cum vă așterneți, așa faceți plajă, motiv pentru care vă urăm să aveți o vacanță după mintea dumneavoastră!

Vara, sezon estival

C-așa-i omu' de la munte

Nu doar însoritul litoral găzduieste în această vară antrenante manifestări menite a face cît mai plăcută șederea celor aflați în concediu sau vacanță, departe de lumea dezlănțuită: inițiative similare au avut și cei care asigură confortul și veselia iubitorilor de munte, de brazi, de veverițe sprintare și de aer curat. Ne-am asigurat de asta după ce am asistat, alaltăieri, la concursul de jocuri cabanierești din bătrîni, desfășurat în împrejurimile cabanei „Bursucelu“ sub denumirea „C-așa-i omu' de la munte!“. Iată cîteva dintre principalele aspecte surprinse:

Competiția a debutat cu proba de ecou, la care Ilie Tămădau, din Bumbești, a fost descalificat după ce s-a descoperit că pe versantul opus, la cabana „Iepurașu“, se afla cumătrul său Pantelimon, care răspundea în locul ecoului. Juriul a sesizat frauda cînd, la strigătul „Heeei!“, ecoul a zis „Ce-i, Ilie?“. Marele premiu a revenit postmortem lui Eugen Tănase, din Voineasa, al cărui ultim strigăt de „Hăuleu!“, dinainte de a cădea în prăpastie, a fost reluat de trei ori, datorită fenomenului de reflexie studiat în școală.

Premiul de popularitate a revenit lui Simion Dobrotă, din Agnita, căruia ecoul i-a răspuns într-un mod nostim la strigarea cuvintelor „scrupule“ și „Epicur“. Lui Imre Szilagy, din Miercurea Ciuc, care a participat și el la concurs, dar în limba sa maternă, ecoul i-a ripostat „Nem tudom!“.

A urmat proba de cățăratviteză pe o stîncă abruptă și înaltă. Singurul supraviețuitor, Viorel Măgureanu, ajuns în vîrf, s-a întîlnit acolo cu ceea ce a crezut prima dată că ar fi oamenii cavernelor, acoperiți cu zdrențe și bărbi pînă la brîu. Aceștia erau cîștigătorii din anii precedenți ai probei, care nu se mai putuseră da jos de frică, așa că întemeiaseră o așezare unde trăiau în sălbăticie și consens, bînd apă de ploaie, mîncînd ouă de vulturi sau capre negre și făcînd semne porcoase turiștilor din vale.

Întrecerea celor mai rapizi culegători de zmeură și mure a fost cîștigată la distanță mare de un necunoscut mătăhălos, gîrbov de spate, plin de păr pe față și îmbrăcat într-un cojoc mițos, care suferea vizibil, deoarece ne-a declarat doar „Mor-mor!“. Rămășițele celorlalți participanți au fost descoperite de-abia după finalul probei.

Concursul s-a încheiat într-o atmosferă festivă de voie bună, cu un foc de tabără și o masă îmbelșugată, încărcată cu preparate culinare specifice zonei, pe care turiștii, fiind de la oraș, oricum n-aveau cum să le recunoască: supă de bursuci, veveriță cu orez, file de pupăză, nevăstuică umplută cu ghindă, piept de ciocănitoare buclucașă, dihori la tavă și, atracția serii, celebra labă de urs, luată din dosul cabanei.

Ecoul lui Columb

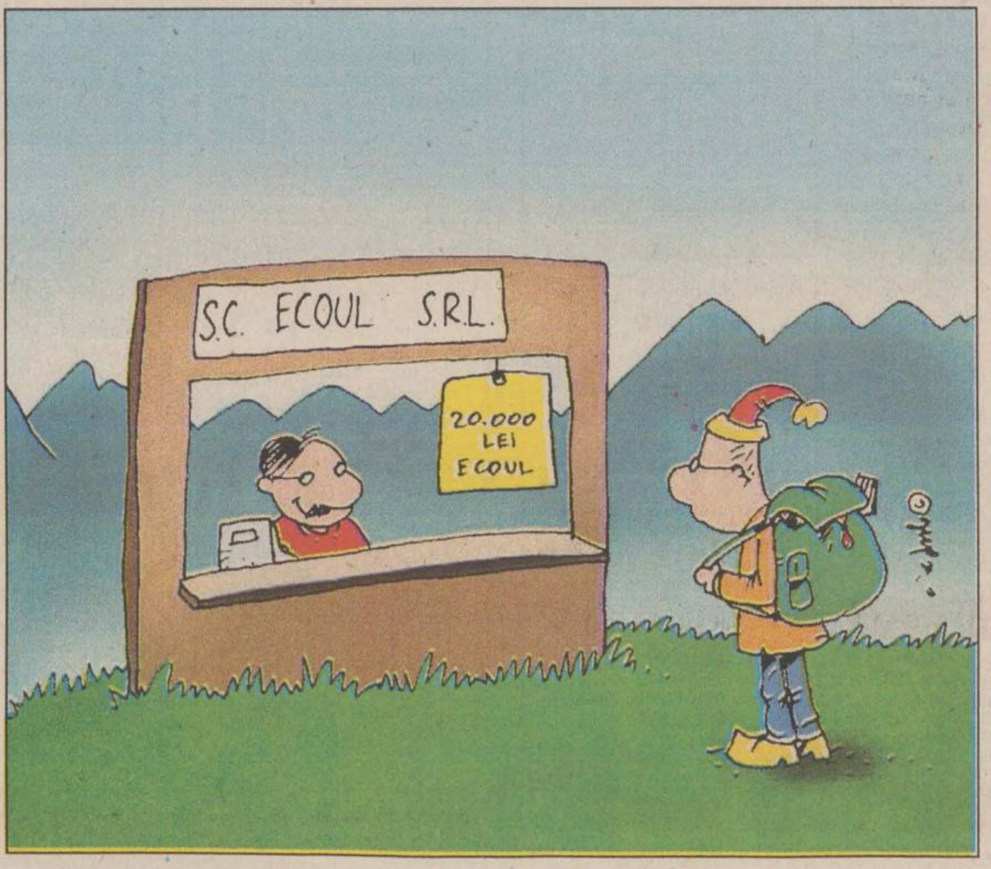

Pătrățelul roșu cu tricolor

Ciorbă de burtă pe burtă

Am tot văzut recent la televizor, difuzat des în cadrul unei rubrici de impact, un documentar zis senzațional despre niște cetățeni cu bani, care cumpără de la prăvălie portocale, kiwi, banane și frișcă pe care apoi le consumă de pe trupurile despuiate și întinse ca niște mese festive ale unor stripteuze retribuite corespunzător. Na, parcă mare rahat la faza asta, de-a trebuit s-o tot repete; poate, cel mult, să-i fi picat cu tronc prezentatorului emisiunii vreuna dintre banane, aducîndu-i aminte de plaiurile natale...

La Răchitoasa există, în schimb, un bufet comunal cu strip-tease, unde se petrec de mult fapte oarecum asemănătoare, dar într-adevăr demne de a figura în rubrici de senzațional. Prezentăm o singură pagină din jurnalul ospătarului Cornel:

„ Az, 26 iune, a eșit iar scandal. Dimineața un client mahmur a comandat ciorbă. Nam înțeles dacă voia ciorbă de burtă sau pe burtă așa că am chemato pe Marcela care iam turnat iute borș de găină pe burtă cu tăiței 14.500 porția, am dres-o cu smîntînă da clientul a fugit deci n-am înțeles eu bine comanda. După aia s-a oprit ear apa dea rămas fata cu pătrunjelu pe ea, noroc ca apărut la prînz domnu Mihu care voia cartofi cu mujdel tot pe Marcela ca data trecută și sa luat verdeata de pe burta feti. Pe dl. Mihu lam servit și cu desert, a cerut înghețată asortată, da Marcela a început să zbere că asta nu mai face cît o trăi fincă așa a răcit ea la burtă deci am chemat-o pe Sanda care-i place. Tînpita naibi se gîdila de la lingurița lui dom Mihu dea început a rîde ca proasta c-a și vărsat înghetata și scrumera depe burtă pe jos. Pe la 19.00 dupămasă vine șefu și zice să fac repede curat că avem masă festivă cu cumătrie de moț și să arenjez mesele și fetele ce pot mai repede. Am găsit numa fetele findcă mesele find deteriorate care le-am arenjat dea fost toată lumea mulțumită și escitată de la ele pînă cîn ma înpins unu cu cotu de mia vărsat castronu cu sarmale opărite pe peptu lui Geta care a-nceput a sări prin local ca canguru da am răcorito cu sifonu și ia trecut. Am servit dupaia mici cu muștar pe burta lui Sanda da ia curs muștaru în bichini și dup-aia a întepato unu cu scobitoarea în buriç de-a sărit fata cît colo sbierînd și dup-aea a eșit scandal mai ales cu domnu ăla care s-a chercelit și a flanbat clătitele pe Marcela de ia luat foc păru fetii.“

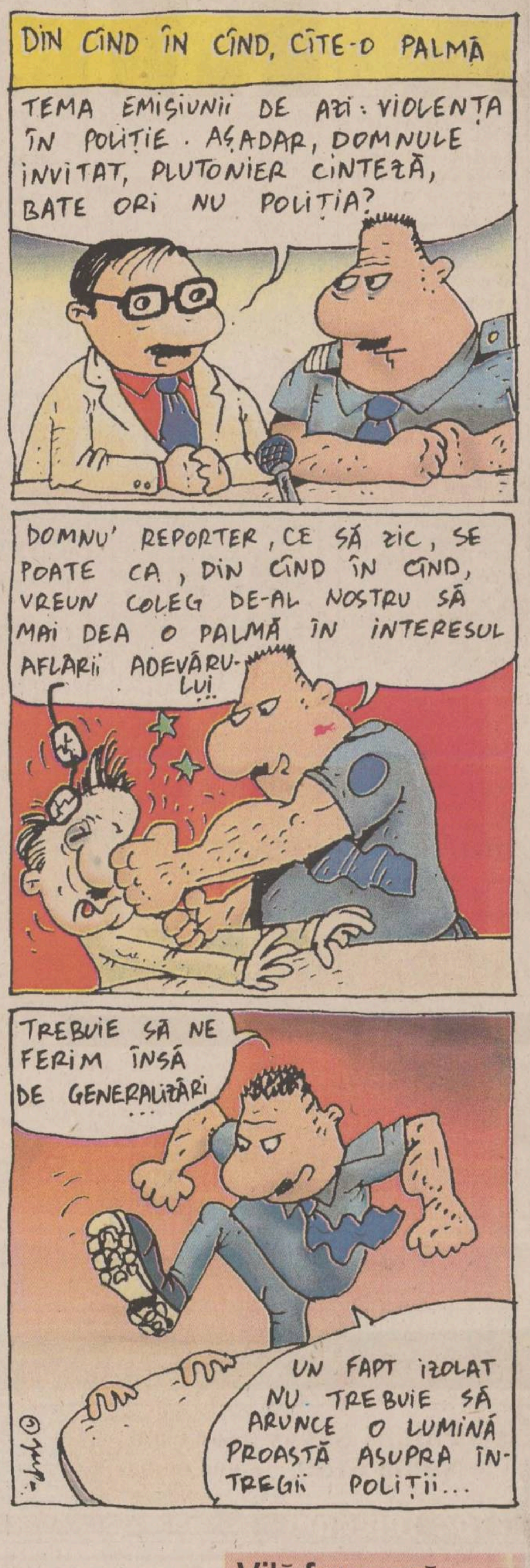
DIN CÎND ÎN CÎND, CÎTE-O PALMĂ
TEMA EMISIUNII DE AZI: VIOLENȚA ÎN POLIȚIE. AȘADAR, DOMNULE INVITAT, PLUTONIER CINTEZĂ, BATE ORI NU POLIȚIA?
DOMNU' REPORTER, CE SĂ ZIC, SE POATE CA, DIN CÎND ÎN CÎND, VREUN COLEG DE-AL NOSTRU SĂ MAI DEA O PALMĂ ÎN INTERESUL AFLĂRII ADEVĂRULUI!
TREBUIE SĂ NE FERIM ÎNSĂ DE GENERALIZĂRI...
UN FAPT IZOLAT NU TREBUIE SĂ ARUNCE O LUMINĂ PROASTĂ ASUPRA ÎNTREGII POLIȚII...
© Jup

Interviuri ca de la Bombă la om

La un pahar, pe Dealurile Chimiei

În principiu, vara e un sezon dedicat consumului de bere rece, dar serile - mai ales cele romantice, petrecute în stațiune, la restaurant, în lumina palidă și discretă a lumînărilor - cer un vin de calitate, pe măsura ambianței. Oferta de bere e mare și variată, dar n-am văzut prea multe reclame la vinuri; din acest motiv stăm azi de vorbă cu un viticultor, unul dintre cei care aprovizionează stațiunile estivale, pentru a afla dacă, în acastă vară, vom avea sau nu vin pe masă:

- Da, mă numesc Costel Strugaru și sînt viticultor prin reprofilare, după ce am fost restructurat. Am fost chimist, combinatul s-a închis și ne-a dat salarii compensatorii...

- Și din acești bani v-ați cumpărat o vie și produceți vin, nu-i așa?

- Nu-i așa. Din acești bani mi-am cumpărat materie primă și utilaje.

- Adică struguri și teasc...

- Adică metaparaetil de fetească, paratetrasulfat de regiune superior, ortobenzobutanol de cabernet... Din astea, dacă știți ceva chimie. Si utilaje, adică o cadă de spălat sticlele în ea, furtun și dispozitiv din bazar de pus dopuri.

- Așadar vinurile dumneavoastră nu sînt naturale...

- Cum să nu fie? Ia uitați pe foaie formulele: intră doar elemente chimice care se găsesc în natură? Intră. Vedeți pe undeva uraniu, plutoniu, izotopi radioactivi? Păi nu! Eu fac vinuri în care intră doar bogățiile patriei noastre. Bogății ale subsolului patriei noastre, mai exact.

- Și nu sînt periculoase pentru sănătatea consumatorilor, vinurile dumneavoastră?

- Arătați-mi și mie ce nu-i periculos pentru sănătate în ziua de azi! Eu am avut un unchi care a murit de la o sarma, i-a rămas în gît. Pînă și sarmalele cu mămăliguță sînt periculoase!

- Am văzut în oraș, lipit pe un stîlp, anunțul „Dacă sînteți dependent de alcool, veniți oricînd și la orice oră la adresa cutare“. Am vrut să luăm un interviu, crezînd că e adresa unei clinici de dezalcoolizare, dar e adresa dumneavoastră, așa am ajuns aici. Nu credeți că e vorba de reclamă mincinoasă?

- Unde am mințit? Ei? Dependentul vine la noi, vede, cumpără, e satisfăcut, ori noi tocmai asta dorim, satisfacția clientului!

- Am observat în jurul nostru o activitate intensă, iar vinul curge în valuri. Ce sortiment produceți acum?

- Încă nu știu, aștept să vină camionul cu etichete. În funcție de ce etichete aduce nevastă-mea, stabilim și noi soiul și anul...

- Cum adică?

- Păi, simplu! Dacă aduce etichete cu Galbenă sau Fetească albă sau Pinot gris din soiuri atent selecționate, producem și noi Galbenă, Fetească sau Pinot. Aduce etichete cu Merlot sau Cabernet Sauvignon, punem vopsea de ouă roșii și producem Merlot sau Cabernet. Găsește etichete de șampanie, băgăm bicarbonat și facem șampanie. Ce-i așa greu?

- Dumneavoastră nu stabiliți producția în funcție de cerere?

- Prost aș fi! Românul bea orice! Stabilesc producția în funcție de ofertă. De oferta de etichete. De-aia vrem să investim beneficiile și să luăm o imprimantă color, să facem noi etichetele noastre, pentru a diversifica gama de produse...

- Firma dumneavoastră se numește „Burebista SRL“. Cum și de ce ați ales această denumire?

- Dacă știi matale, Burebista a ordonat să se dea foc la vița de vie. Chiar și fără struguri, dacii tot se îmbătau. Eu asta am vrut să sugerez, că te poți îmbăta cu vinul nostru, chiar și fără struguri...

Vilă frumoasă, onor cui te-a făcut!

Surse neoficiale din vîrful Ministerului de Interne au scăpat informatii din care reiese că scopul adevărat al anchetei de mare amploare privind vilele polițiștilor și angajatilor MI, anchetă demarată de ministrul Ioan Rus, ar fi cu totul altul. Din cîte se pare, conducerea Ministerului de Interne pregătește intrarea sub tipar a unei reviste lunare românești de ambient și decoratiuni interioare, gen „Casa Lux“. Publicația va găzdui în paginile sale atractive sfaturi, multe ilustratii explicate, precum și concursuri cu premii, de tipul „Cea mai frumoasă vilă din Poliție“. Așteptăm cu larg interes primul număr al revistei.

Balada lui Pancho Vila

Veste bună pentru români

Avem o veste bună pentru toți locuitorii satelor neelectrificate: pe ei nu-i va afecta scumpirea energiei electrice, intrată în vigoare de la 1 iulie!

Univers paranormal romanesc

De foame, moldovenii încep să vadă farfurii zburătoare pline

Nenumărate și nebătute sînt căile inexplicabilului, sub toate formele în care acesta ni se arată. Cu cîteva timp în urmă, un fenomen inexplicabil a produs vîlvă în rîndul sătenilor din comuna vrînceană Nănești; mai exact - deși nimic din toate acestea nu poate fi numit exact - seara, un uriaș disc luminos s-a arătat deasupra caselor. Apariția obiectului a întrerupt brusc alimentarea cu curent electric și a declanșat agitația orătăniilor din ogrăzi. Discul luminos nu făcea zgomot și a putut fi văzut pînă hăt, tîrziu, iar după dispariția sa a venit și curentul electric.

Autoritățile locale n-au dat pînă acum nici o declarație oficială, dar niște copii din sat au găsit pe jos - căzut, pesemne, din obiectul zburător - un document ciudat, a cărui decriptare a necesitat ceva efort, dar a meritat. Iată ultima parte:

„Jurnalul de bord al comandantului - De două unități galactice de timp survolăm planeta KX-56, numită prin părțile locului Terra. Ne aflăm deasupra unei mici așezări. La prima vedere pare pustie, dar nu bag mîna-n plasmă; și la noi în galaxie, cînd se dă la holovizor „Xipxkqha cea urîtă“, nu vezi tentacul de localnic pe străzi. De probă, le-am tăiat energia; au ieșit toți din habitacluri, făcînd hărmălaie. Sînt urîți, mai urîți decît în filmul ăla de groază, „Invazia monștrilor de pe Terra“: n-au decît patru membre, doar doi ochi și cîte o singură gură! Am băgat aparatul de traducere universală, să înțelegem ce spun, dar s-a blocat din prima, fiind parolat împotriva limbajului porcos; în linii mari am cam înțeles mesajele, unele semne cu membrele superioare fiind valabile și la noi în galaxie.

Profitînd de agitație și întuneric i-am teleportat pe Vipxkqh și Qipxqy, să aducă niște mostre. Au revenit ca din laser, cu combinezoanele spațiale ferfeniță, căștile sparte, tentaculele rupte și trompele învinețite, dar victorioși: primul avea înfipte într-un cap cîteva roci terriene și o bucată ghintuită și groasă de origine vegetală, iar al doilea ținea în cîteva membre niște ființe de prin partea locului, care se zbuciumau de mama plasmei; calculatorul de bord a identificat un „motan“ și un „cîine“: deși s-au fugărit pe holurile navei, au făcut mai puține stricăciuni decît a treia creatură, definită ca fiind „babă din sat“.

Primul său gest, odată intrată în camera de comandă, a fost să-și descalțe membrele inferioare de învelișul lor gumat, motiv pentru care s-a înfundat instalația de aer condiționat, iar robotul de serviciu a ruginit instantaneu. Văzîndu-ne înlemniți, a spart liniștea, adresîndu-mi-se: „Să trăiești, maică, sănătate și noroc!“. Am dedus că „maică“ e echivalentul terrian pentru „domnule comandant“. „Da' ci-i asta, maică, așa di frumoasă?“, a mai întrebat ea, îndreptîndu-se cu degetul întins către panoul de comandă, mai exact către butonul de deschidere a trap...“

Pînă aici a mai apucat să scrie comandantul Wiqxkh. Am aflat ulterior că, prin trapa deschisă, n-a căzut doar jurnalul de bord, ci și multe subansambluri ori dispozitive de pe nava spațială, dar sătenii le-au adunat, folosindu-le în diverse scopuri; de pildă, cu piesele robotului, doi și-au reparat Daciile, unul șareta și al treilea motopompa, iar în carcasa acestuia, fabricată gospodărește din titan-iridiu, o localnică - i-am uitat numele - dă tărîțe și lături la cei trei purcei, care cresc neașteptat de frumoși.

Pagină comisă săptămînal de
Cip. Ieșan
(Iași, România)
și mîzgîlită așijderea de
Jup
(Raleigh, Carolina de Nord, USA)
Da' puteți să vă uitați zilnic pe
www.monitorul.ro/bomba/bomba.shtml

B.C.U. „M. EMINESCU" IAȘI
PECU

CITIȚI ÎN PAGINA 1B

CAZUL PANCU

Poliția ratează un penalty

CITIȚI ÎN PAGINA 2A

BINGO ȘI LOTO

Rezultatele la extragerile de ieri

TISSOT
SWISS WATCHES SINCE 1853
EuroBIT
Bdv. Ștefan cel Mare nr. 3
Tel. :032-216752, 092-358006

Nr. 160 (3059)
16 PAGINI
4000 LEI

Publicație a Grupului de Media Monitorul – Curentul

Ziarul care stă de vorbă cu oamenii

Monitorul

LUNI, 9 IULIE 2001

Înainte de a anunța Poliția, Salvarea sau Pompierii, sunați la
MONITORUL
271.271

www.monitorul.ro

Dragoste înecată în lacul Ciurbești

În loc de o zi de plajă împreună cu cel drag, doi tineri și-au întîlnit destinul pe fundul lacului de la Ciorbești. Ei au vrut să se plimbe cu o barcă pneumatică pe apă, deși nici unul nu știa să înoate. După numai un sfert de oră, un alt băiat avea să aducă numai barca pe mal. Ultimele cuvinte ale Lăcrămioarei Păduraru, „Mă înec!", au fost spulberate de vîntul și valurile lacului.

Lăcrămioara Păduraru le-a spus ieri dimineață părinților că se duce la o prietenă din Iași și chiar i-a rugat pe aceștia să-i dea niște lapte pentru a-i duce Alinei, o amică de-a ei. Ceea ce nu le-a spus fata de 19 ani părinților ei este că vizita la Alina avea să dureze foarte puțin pentru că avea întîlnire cu un băiat. Pe el părinții Lăcrămioarei nu-l cunoșteau pentru că iubirea lor era una secretă. Fata nu avea voie să facă chiar orice își dorea, iar întîlnirile nu erau nicicum acceptate de tată. Lăcrămioara a folosit pretextul că își va vizita prietena, pentru a putea veni la Iasi din satul unde locuia, Scînteia. **(Doru COBUZ)**

Continuare în pagina 3A

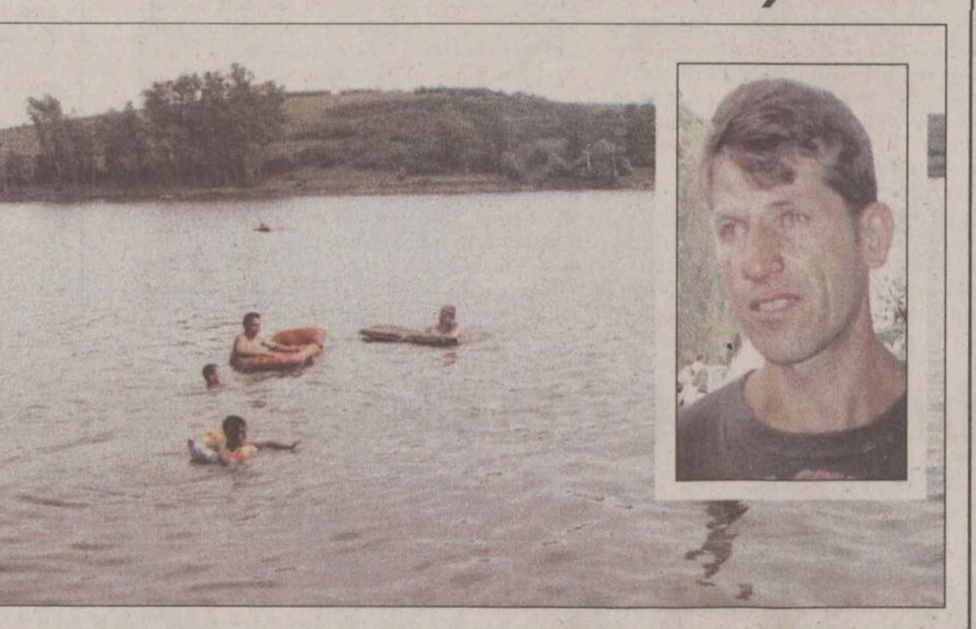

Lacul Ciurbești a făcut ieri primele victime din această vară. În medalion, tatăl fetei înecate

„Vreau să stau toată viața în închisoare"

■ un tînăr de numai de 24 ani a ajuns dependent de închisoare ■ „Dacă s-ar putea, nu aș ieși de aici niciodată" - spune Mihai Răileanu ■ el este cel care a evadat de sub ochii polițiștilor acum cîteva luni și a fost găsit stînd pe o bancă, aproape de penitenciar ■ el spune că a evadat ca să fie sigur că va ajunge din nou după zidurile închisorii ■

Deși are numai 24 de ani, visul lui *Mihai Răileanu* este să rămînă pînă la moarte în spatele gratiilor. ***„Dacă s-ar putea, nu aș ieși de aici niciodată"***, a spus el.

Deși Penitenciarul este un loc de care fuge toată lumea, pentru Mihai Răileanu această instituție este casa pe care și-o dorește din adîncul sufletului. Crescut la Casa de Copii Pomîrla, în județul Botoșani, tînărul s-a trezit la 18 ani că nu are nici o perspectivă în viață. A urmat un liceu profesional, la secția mecanică agricolă, dar studiile nu i-au fost de folos.

„Am încercat să mă angajez, dar nimeni nu m-a primit. Nu am părinți, nu am rude, și nu aveam la cine să mă plîng de greutăți", și-a adus aminte tînărul.

Marginalizat, fără perspective de viitor, Mihai Răileanu a schimbat statutul de orfan al Caselor de Copii cu cel de deținut. Odată ajuns aici, Penitenciarul s-a transformat în casa visurilor sale.

Pus în libertate, după ispășirea primei condamnări, el a fost arestat după numai două zile. În timp ce era în arestul Poliției, el a evadat ca să fugă la Penitenciar. Deși și-a văzut visul cu ochii, întîlnirea cu Penitenciarul s-a întors ca un bumerang împotriva lui.

Prima întîlnire a tînărului cu Penitenciarul a fost în luna aprilie 1999. Atunci fusese condamnat la trei ani de închisoare pentru furt.

„După ce am terminat școala, pentru că nu aveam unde să mă duc, dormeam prin gară sau pe băncile din parc. Munceam cu ziua și așa făceam rost de bani pentru mîncare. Dar cînd nu am mai avut ce să fac, am furat", a povestit el, simplu, cum a ajuns în închisoare ca hoț.

În timpul primei detenții s-a remarcat printr-un comportament model. Harnic, liniștit, în scurt timp a ajuns să lucreze la ferma zootehnică din cadrul Penitenciarului. ***„Ferma este un loc fără pază severă. Dacă cineva ar vrea să evadeze de aici, ar putea să facă acest lucru foarte ușor. În Răileanu aveam încredere pentru că era un băiat bun"***, l-a caracterizat pe tînăr un subofițer din cadrul Penitenciarului. Pentru deținut, ferma a fost o oază de liniște. ***„Aveam ce mînca, nu-mi era foame nciodată, nu mă bătea nimeni"***, a explicat Răileanu cum a dus-o la fermă. **(Adriana PLECAN)**

Continuare în pagina 2A

azi

Meteo: Vremea se va menține călduroasă dar va fi ușor instabilă după-amiaza și seara. Cerul va fi variabil cu înnourări mai accentuate după-amiaza și seara cînd pe alocuri, la deal și munte și izolat în rest se vor semnala averse însoțite de descărcări electrice. Vîntul va sufla slab pînă la moderat și va predomina din sector N-V la început, apoi din V-S-V. Temperatura aerului va înregistra valori maxime cuprinse între 25° și 31° C, și valori minime între 12° și 18° C. (I.N.M.H. - Bacău)

Bordea: Anchetat de polițiști pentru „exercitarea fără drept a unei profesii", Ioan Bordea susține că este nevinovat. El va fi externat astăzi din spital, unde a fost adus în urmă cu cîteva zile după ce și-a spart capul în timpul unei beții. Menajera sa susține că doctorul a amenințat că se va spînzura, pentru că nu mai suportă să fie luat la întrebări de poliție și ziariști. **2A**

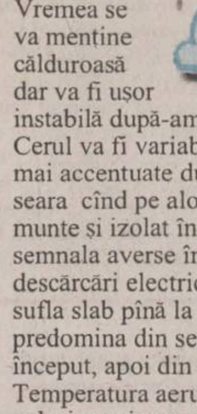

Visul lui Boloni: Dinamovistul Marius Nicolae a fost transferat la Sporting Lisabona, echipă antrenată de fostul selecționer al naționalei României, Iadislau Boloni. **1B**

Dracula Land: Românii vor putea cumpăra acțiuni la Dracula Land Sighișoara. **8A**

Bacalaureatul a separat valorile ca uleiul de apă

■ la liceele industriale, numai un sfert dintre elevi se pot lăuda că au diploma în buzunar ■ în schimb, la liceele bune, promovabilitatea a fost de aproape 100% ■ în medie, au trecut examenul circa 60% dintre candidați ■

Ca și capacitatea, examenul de bacalaureat a făcut mii de victime în rîndurile candidaților. Deși încă nu există o centralizare care să arate cu exactitate rata promovabilității la bacalaureat, estimările celor de la Inspectoratul Școlar Județean (ISJ) sînt sumbre, arătînd că doar 60% dintre absolvenții de liceu vor lua examenul de bacalaureat. Asta înseamnă că, din cei aproximativ 5.500 de candidați înscriși, peste 2.000 de elevi ieșeni nu vor promova examenul care le-ar fi putut deschide drumul către învățămîntul superior.

Dezastru la matematică în liceele industriale

Așa cum se anticipa încă de la mijlocul săptămînii trecute, cele mai multe victime le-a făcut proba de Matematică. Ministerul a gafat, dînd subiecte mai grele la liceele industriale decît la cele de matematică-fizică, astfel că multi elevi de la școlile mai slabe n-au reușit să ia notă de trecere. La liceele industriale, rata promovabilității a fost îngrijorător de scăzută, la unele licee reușind să treacă de cursa bacalaureatului doar un sfert dintre candidați. La Grupul Școlar „Ion Holban" au promovat doar 25% dintre cei înscriși la examen, la Grupul Școlar „Nicolina" - 29%, iar la Grupul Școlar „Ștefan Procopiu" doar 35,5% dintre cei înscriși la examen au reușit să ia note de trecere. ***„Cei mai mulți dintre elevi au picat la Matematică, așa cum era de așteptat, avînd în vedere dificultatea subiectelor. Rezultatele de la bacalaureat arată și faptul că în rîndurile elevilor de la liceele industriale există un mare dezinteres față de școală"***, a precizat *Mihai Dumitriu*, șeful ISJ. **(Dorel CODINĂ)**

Continuare în pagina 2A

Degringoladă totală la țărăniști

■ Corabia PNȚCD trage să se scufunde, însă liderii acestui partid se bat de la pianul cu coadă din salon

Delegația Permanentă a PNȚCD a aprobat, alaltăieri, numirea lui ***Victor Ciorbea*** ca președinte interimar, convocarea Congresului Extraordinar al partidului pe 14-16 decembrie 2001 și suspendarea lui ***Călin Cătălin Chiriță*** și ***Vasile Lupu*** din funcțiile de secretar general al partidului, respectiv de prim-vicepreședinte. Mai multe organizații nu recunosc însă noua conducere. Demisiile și demiterile au redeschis calea războiului fratricid în partid, pînă la 15 decembrie, cînd a fost convocat un Congres Extraordinar. În forul de conducere al partidului încep să reapară figuri controversate, cum ar fi ***Remus Opriș.***

Amănunte în pagina 8A

Ion Iliescu îi atacă dur pe comuniștii de la Chișinău

Pentru prima dată în actualul mandat, ***Ion Iliescu*** **(foto)** ia o atitudine tranșantă față de comuniștii aflați la putere la Chișinău. ***„Prin lansarea teoriei existenței unei limbi moldovenești, diferite de cea română, se urmărește realizarea unor interese de deznaționalizare a românilor"***, a spus Iliescu, adăugînd că ideea nașterii unei noi națiuni - cea moldovenească - pornește de la o teorie stalinistă. ***„Trebuie să-i ajutăm pe oameni să se autoproclame români"***, a adăugat Iliescu. Comuniștii din Republica Moldova, care dețin majoritatea absolută în Parlament, au anunțat luna trecută că vor să modifice programa de învățămînt, prin introducerea în școli a obiectului de studiu „Istoria Moldovei", în locul celui de „Istorie a Românilor", care se studiază din 1991.

Pe larg, în pagina 8A

Taxa radio, mai mare cu 36%

■ de luna viitoare, abonații vor plăti 30.000 de lei pe lună

Executivul a aprobat, în ultima ședință, prin hotărîre, noul nivel al taxei de abonament pentru receptoarele radio, la 30.000 de lei pe lună pentru o familie. Vechiul tarif era 22.000 lei. Agenții economici care repară receptoare radio vor plăti 60.000 lei/centru de reparații, unitățile de alimentație publică, săli de spectacole, videoteci și discoteci - 90.000 lei/aparat, unitățile hoteliere, moteluri, cabane sau pensiuni, pe perioada de funcționare - 70.000 lei/aparat, instituții de stat, agenți economici și celelalte persoane juridice - 45.000 lei/aparat.

Taxa radio este inclusă în factura Conel, în mod automat pentru orice consumator de curent electric. Cei care nu posedă aparat radio trebuie să depună o declarație pe proprie răspundere la sediul poștal de care aparțin.

Scene de groază la Todireni

O mică greșeală de manevrare a mașinii de tăiat metale l-a costat viața pe ***Constantin Negrea,*** din satul Todireni, localitate situată lîngă Pașcani. În timp ce lucra, discul abraziv cu care era utilată mașina a sărit și i-a despicat capul. Instantaneu, o parte dintre oasele craniene și din creier s-au împrăștiat în jurul său. Bătrînul de 78 de ani, plin de sînge, dar încă respirînd, a fost dus sîmbătă dimineața cu o ambulanță la Spitalul din Pașcani. Pe drum a intrat în comă și, cu toate eforturile medicilor, nu și-a mai revenit. În momentul în care a fost solicitat elicopterul Stației de Ambulanță Iași, Constantin Negrea era în comă de gradul III - IV. Clipele sale de viață erau numărate și surprinzător a fost faptul că, în momentul în care elicopterul a aterizat, bătrînul încă trăia. ***„Imaginea era de nedescris. Capul bătrînului era acoperit de fețe însîngerate. Avea plămînii inundați de sînge și, în tot timpul zborului, a fost intubat. L-am dus la Spitalul de Neurochirurgie"***, ne-a spus ***dr. Smaranda Umbrărescu,*** de la Serviciul de Ambulanță. Cu toate eforturile neurochirurgilor, bătrînul a murit la spital, la o oră după ce a fost internat. **(A.T.)**

Canicula face primele victime

Canicula care a luat în primire orașul de cîteva zile a început să dea bătăi de cap ieșenilor: aproape 20 de persoane au leșinat pe stradă sau în casă în acest sfîrșit de săptămînă. Temperaturile de peste 30 de grade au creat necazuri mari cardiacilor și bolnavilor cronici. Sîmbătă și duminică, personalul medical de la Serviciul de Ambulanță abia a reușit să facă față solicitărilor venite de la ieșenii care au devenit victimele căldurii.

Continuare în pagina 2A

Înscrie-te acum!
Miss Monitorul
Talonul în pag. 1B

ATLAS REISEN
ATLASSIB
LINIE INTERNAȚIONALĂ DE CĂLĂTORI
Zilnic din România spre:
GERMANIA, FRANTA, ITALIA, AUSTRIA, SUEDIA, UNGARIA, IUGOSLAVIA, SPANIA
Tel/Fax 032/213491

ma iași
moldotrans auto
Șos. Iași-Tomești km 1, tel./fax: 032 241951
e-mail: is20@bx.logicnet.ro
Începînd de astăzi
DAEWOO
AUTOMOBILE ROMANIA
UN NOU DEALER DAEWOO

necomm
www.necomm.ro
servicii de marketing și comunicare online
comunități de afaceri pe internet
tel: 032 / 271333 int. 123
email: office@necomm.ro

LOTO 6/49

18 42 8
23 21 22

Omologarea cîștigurilor:
cat I: report - 2.797.385.360 lei
cat II: 37 x 48.316.447 lei
cat III: 1805 x 990.420 lei

NOROC

7074308

Omologarea cîștigurilor:
cat I: report x 160.290.461 lei
cat II: report x 160.290.461 lei
cat III: 4 x 19.336.425 lei
cat IV: 57 x 1.356.942 lei
cat V: 533 x 290.227 lei
cat N+3: report x 53.430.153 lei
cat N-3: report x 53.430.153 lei

TELEEUROBINGO NOU

Premiu de linie (500.000 de lei): carton nr. 447, bilet nr. 3
Premiu de bingo (2.000.000 de lei): carton nr. 203, bilet nr. 2
Premiu superlinie (100.000.000 de lei): seria 178 (suma se reportează pentru duminica viitoare, cînd premiul superlinie va fi de 200.000.000 lei)
Premiu bingote (1.000.000.000 de lei): seria 198 (suma se reportează pentru duminica viitoare, cînd premiul bingote va fi de 1.500.000.000 lei)

4 milioane lei:
Voinescu Cristina,
Andrei Constantin

3 milioane lei:
Radu Mariana

2 milioane lei:
Mazilu Constantin,
Aiacoboaiei Elena

Bacalaureatul a separat valorile ca uleiul de apă

■ *la liceele industriale, numai un sfert dintre elevi se pot lăuda că au diploma în buzunar* ■ *în schimb, la liceele bune, promovabilitatea a fost de aproape 100%* ■ *în medie, au trecut examenul circa 60% dintre candidați* ■

Continuare din pagina 1A

Sportul a scăzut mediile absolvenților de la „Negruzzi“

Dacă la industriale s-a picat „la greu“, liceele de elită au confirmat o dată în plus că acolo se face carte. Ca și în ceilalți ani, la cele mai bune licee ieșene rata promovabilității a fost maximă. Astfel, la Liceul de Artă „Octav Băncilă“, la Colegiul National și Colegiul „Costache Negruzzi“ rata promovabilității a fost de 100%, la „Cantemir“ au trecut bacalaureatul 99%, la Liceul „Al.I.Cuza“, 95% iar la Liceul Sportiv 86% dintre cei înscrisi la examenul de bacalaureat.

Deși nu a fost nici un elev care să fi picat proba de bacalaureat, elevii și părinții de la „Negruzzi“ sînt nemulțumiți de prestația comisiei de examinare la Sport. Dacă la Matematică, Română și alte discipline, copiii au reușit să obțină note peste 9,00, la sport ei abia au luat 7,00 sau 8,00. ***„Ceea ce s-a întîmplat la proba de Sport este de neimaginat. Notele obținute de copii sînt exagerat de mici. Ei nu au știut nici care sînt baremurile de notare și nici ce timpi și note au obținut la probe“***, a spus plîngînd mama unui candidat de la „Negruzzi“. ***„Profesorii de Sport mi-au nenorocit copilul. I-au pus 8,00 deși la celelalte materii obținuse peste 9,50“***, se lamentează tatăl unui alt băiat de la același liceu. După ce ieri rezultatele bacalaureatului au fost afisate în toate liceele ieșene, astăzi, pînă la ora 12.00, vor putea fi depuse contestațiile la secretariatele liceelor. După ce mîine și poimîine lucrările contestate vor fi recorectate, pe 12 iulie se vor afișa rezultatele finale ale bacalaureatului. **(Dorel CODINĂ)**

Perle de toată frumusețea la Limba Română

Prima probă scrisă a bacalaureatului, Limba și Literatura Română a fost considerată atît de profesori, cît și de către elevi ca fiind destul de ușoară, cu subiecte accesibile. Însă felul cum candidații la bacalaureat l-au caracterizat pe Moromete, personajul central din romanul omonim a lui Marin Preda, a stîrnit hohote de rîs printre profesorii corectori. ***„Personajul central al romanului «Moromeții» este Lică Sămădău. El era foarte cult și citea multe cărți“***, spune un candidat în teza de la Română. Un altul, caracaterizînd personajul romanului amintit, spune că ***„Ilie Moromete a rămas cu oile din prima căsătorie“***.

Și subiectul de poezie, care cerea comentariul versurilor din „Lacustră“, de George Bacovia, a reușit să „smulgă“ multe perle de la elevi. Unul dintre candidați oferă sfaturi spunînd că „arta bacoviană este nerecomandabilă celor mici“, în timp ce altul, avîntîndu-se în comentarii, a făcut o gafă memorabilă: ***„Atmosfera poeziei este sumbră. Totul este împietrit și sugerînd un pesimism debordant“***. Alt elev a scris: „Poezia «Lacustră» ne introduce într-un apăsător lipsit de viață“, iar un alt „critic“ spune că „George Bacovia a urmat școala lui Macedonski, depășindu-și net profilul“. La subiectul care impunea candidaților să adreseze o cerere conducerii bibliotecii, un candidat a redactat: ***„Vă rog să-mi favorizați accesul pentru a putea să întemeiez un referat“***. Perle au fost nu numai la proba scrisă la Română, ci și la proba orală a aceleeași materii. Unul dintre profesorii examinatori își amintește că un candidat, făcînd comentarii la balada „Miorița“, a spus că ***„ciobănașul moldovean avea cîini mai bărbosi“*** iar un altul, care povestea „Harap-Alb“, a spus că ***„împăratul s-a costumat în costumul de urs“***. **(Dorel CODINĂ)**

„Vreau să stau toată viața în pușcărie“

Continuare din pagina 1A

Pentru bună purtare, judecătorii l-au pus în libertate pe tînăr cu un an mai devreme. Deși măsura ar fi trebuit să îl bucure, pentru *Mihai Răileanu* această soluție judecătorească a însemnat o condamnare la sărăcie. ***„Nu am vrut să plec din închisoare. Stăteam și plîngeam și nu voiam să plec. Pînă la urmă nu am avut ce face și am fost obligat să ies pe ușă afară“***, a povestit el începînd să plîngă. Ziua cea mai neagră pentru el a fost 27 aprilie 2001, cînd ușa masivă de metal a Penitenciarului s-a închis în spatele lui. I-a dispărut un loc de dormit sub un acoperiș sigur, o mîncare bună, o vorbă de încurajare. Dezorientat, fără să aibă vreo țintă, tînărul a mai bîntuit o zi și o noapte în jurul zidurilor închisorii. ***„Dormeam în parc, pe bancă, lîngă Penitenciar. Nu aveam unde să mă duc“***, și-a adus el aminte de prima zi de libertate. Ghinionul lui a fost că sîmbătă, 28 aprilie, s-a întîlnit cu un amic care i-a promis că o să-l cazeze la o rudă din satul Victoria. ***„Acolo m-am îmbătat și, cînd m-am trezit din beție, polițiștii din Victoria mă băteau ca să recunosc că am furat. Dar eu nu știu ce am furat și unde am furat“***, s-a plîns Răileanu. Adus în Iași, cu cătușe, tînărul a fost plimbat pe 30 aprilie de la Poliție la Parchet și de la Parchet înapoi la Poliție. În după amiaza zilei de 30 aprilie, profitînd de neatenția polițistului care trebuia să îl introducă în arest, Răileanu a luat-o la fugă, a sărit gardul și s-a făcut nevăzut. A fost găsit spre seară, pe o bancă din parcul Copou. ***„Dacă ar fi vrut să evadeze într-adevăr, apăi se făcea nevăzut, nu venea în preajma noastră ca să stea pînă să fie găsit“***, crede un ofiter din Penitenciar. Despre momentul evadării, Răileanu susține că nu a avut altă menire decît să îl aducă iar în Penitenciar, la trei zile după ce îl părăsise. ***„Nu voiam să mă mai bată polițiștii. Am fugit la Penitenciar și am stat în parc pînă am văzut un șofer de aici. M-am dus la el și i-am spus că vreau să mă întorc la închisoare, că numai aici mi-a fost bine de cînd mă știu“***, a încercat să se disculpe Răileanu. Judecat pentru a doua oară, pentru un furt pe care nu îl recunoaște, Răileanu s-a trezit că mai are un proces, pentru evadare. În urmă cu o săptămînă, judecătorii l-au condamnat la trei luni de închisoare pentru furt, adăugînd și restul de 425 de zile pe care le avea din condamnarea anterioară. În prezent, pînă cînd va primi condamnarea pentru cel de al doilea furt, Răileanu are de executat 528 de zile. Inițial, această măsură a fost de natură să îl bucure. Dar, norocul i s-a transformat în ghinion. Avînd pecetea de evadat, conform legislației în vigoare, el este considerat un deținut periculos și a fost cazat la pază severă. ***„Nu mai am voie să mă duc să muncesc la fermă. Stau în celulă și nu mă duc la muncă. Aș face orice să lucrez din nou“***, a izbucnit Răileanu pînă la urmă în lacrimi. Dorința lui a de a rămîne în Penitenciar, pentru o nouă perioadă, i s-a îndeplinit. Din păcate pentru el, s-a trezit însă prins în niște reguli stricte din cauza cărora îi pare rău acum că a evadat. El nu a vrut decît să forteze legea pentru a trăi comod, din nou, după gratii. ***„Nu a venit nimeni la mine în vizită, și nici nu am primit vreun pachet. Dar nici nu aș avea nevoie de așa ceva, dacă aș fi lăsat să trăiesc toată viața aici“***, a mai spus el înainte de a i se pune cătușele pentru a fi dus în sectorul „periculoșilor“. **(Adriana PLECAN)**

Doctorul Bordea o face pe-a victima

■ anchetat de polițiști pentru „exercitarea fără drept a unei profesiuni“, Ioan Bordea își declamă nevinovăția ■ el va fi externat luni din spital, unde a fost adus în urmă cu două zile după ce și-a spart capul în timpul beției ■ menajera sa susține că doctorul a amenințat că se va spînzura, pentru că nu mai suportă să fie luat la întrebări de Poliție și ziariști ■

„Medicul măcelar“ ***Ioan Bordea*** își va petrece sfîrșitul de săptămînă la Spitalul de Neurochirurgie, unde a fost adus miercuri după ce și-a spart capul în timpul unei beții. După ce a fost supus unei investigații cu computerul tomograf, medicii au ajuns la concluzia că pacientul nu are leziuni neurologice. ***„Starea sa este bună și probabil va fi externat luni“***, ne-a spus ***dr. Victor Dimov,*** de la Spitalul de Neurochirurgie. Ioan Bordea a ajuns la spital în urmă cu două zile într-o stare avansată de ebrietate și cu o rană mare în frunte din care îi șiroia sîngele. Menajera sa, ***Maria Drumea*** a povestit că șeful său a băut toată dimineata ca să uite de necazurile pe care le are cu Politia. La un moment dat, s-a împiedicat și a căzut lat în mijlocul cabinetului. La spital, medicii i-au suturat plaga frontală, lungă de cîtiva centimetri și l-au lăsat să se dezmeticească în salon. Starea sa psihică, au povestit medicii, era destul de proastă. De mai multe ori, „medicul măcelar“ a repetat că se va spînzura pentru că nu mai suportă să fie luat la întrebări de politisti și de ziariști. El este anchetat pentru ***„exercitarea fără drept a unei profesiuni“*** și „evaziune fiscală“. Cinci femei din Iasi au declarat la Politie că dr. Ioan Bordea le-a chiuretat în cabinetul său și că în urma interventiilor sale, starea lor de sănătate s-a înrăutătit. Dr. Bordea, care nu are aviz de liberă practică de la Colegiul Medicilor, neagă însă că a făcut avorturi în ultimul timp. ***„Este o bătaie de joc. Eu sînt nevinovat“***, a spus în repetate rînduri Ioan Bordea, care a alternat perioadele în care făcea chiuretaje pe bandă rulantă cu perioade lungi de betie. El a fost internat de 22 de ori la Spitalul de Psihiatrie „Socola“ pentru dezalcolizare. **(Alina ȚIȚEI)**

Judecătorii locale la Vlădeni, Tîrgu-Frumos și Țibănești

Pentru a decongestiona programul de lucru al instanțelor iesene, Prefectura a solicitat înființarea a trei noi Judecătorii. ***„Guvernul a solicitat o situație exactă a activității și necesităților instanțelor ieșene. În urma unei ședințe de analiză, a rezultat că ar mai fi necesare cel puțin încă trei Judecătorii“***, a declarat ***Cornel Simighian,*** purtătorul de cuvînt al Prefecturii. Judecătorii ieșeni au în lucru la această oră peste 16.000 de dosare. Cele patru Judecătorii existente în județ au fost depășite cu mult de numărul proceselor aflate pe rol. ***„În multe situații, reclamanții și pîrîții trebuie să vină la instanță de la cîteva zeci de kilometri, ceea ce este destul de dificil, mai ales pentru locuitorii comunelor izolate. Tocmai de aceea vom propune înființarea de Judecătorii la Țibănești, Vlădeni și în comuna Tîrgu Frumos. Sperăm ca Guvernul să aprobe această propunere, care ar duce la un act al justiției mai prompt și mai apropiat de cetățean“***, a încheiat Simighian. **(A.Z.)**

20 de persoane au leșinat din cauza căldurii

Continuare din pagina 1A

„În afara leșinurilor banale începe să crească și numărul urgențelor cardiovasculare. Am avut crize de angină pectorală, hipo și hipertensiune, chiar și un infarct“, ne-a declarat ***dr. Smaranda Umbrărescu,*** de la Statia de Ambulanță. Sîmbătă, sapte adulți au intrat în colaps din cauza căldurilor. Duminică pînă la prînz, alți zece și-au pierdut cunostința. ***„Au fost în jur de 10 cazuri de lipotimie (leșin). Pacienții care au leșinat au fost adulți sau bătrîni, peste 60 de ani. Cîțiva dintre ei, în special bătrînii, au leșinat la biserică. Aceștia nu mănîncă și, din cauza căldurii și lipsei de oxigen din biserică, fac crize de lipotimie“***, a spus ***dr. Adriana Gheorghică,*** de la Serviciul de Ambulanță, care a adăugat că aceste stări apar atunci cînd, din cauza căldurii, tensiunea arterială crește sau scade brusc. Pentru a evita stările de leșin sau crizele cardiace, medicii recomandă ieșenilor să evite plimbările prin soare și să se hidrateze foarte bine. ***„În această perioadă de caniculă, apa minerală este sfîntă“***, a mai spus ***dr. Adriana Gheorghică.*** **(Alina ȚIȚEI)**

Sanitas va picheta joi Prefectura

Sindicaliștii de la „Sanitas“ sînt ferm hotărîți să picheteze Prefectura, Direcția de Sănătate Publică (DSP) si Casa de Asigurări Sociale de Sănătate (CASS) în semn de protest pentru neacordarea celui de-al 13-lea salariu și a tichetelor de masă. Sindicaliștii se vor aduna peste trei zile la Prefectură, pe 19 iulie la DSP și pe 26 iulie la CASS, instituții locale pe care le consideră responsabile de starea sistemului sanitar ieșean. În plus, sindicaliștii s-au declarat nemulțumiți de faptul că bugetul acordat județului Iași de către CNAS este prea mic și nu acoperă cheltuielile din sistemul sanitar. ***„De asemenea, protestul «Sanitasului» a fost trimis președinției României și primului ministru, precizîndu-se că nu este drept ca altor județe să li se aloce bugete mult mai mari comparativ cu Iașul, netinîndu-se cont că la Iasi sînt tratați bolnavi din nouă județe ale Moldovei“***, ne-a declarat ***Viorel Tănase,*** lider al sindicatului „Sanitas“ Iași. **(Roxana SGARCEA)**

Bărbat accidentat mortal la Tomești

Un bărbat în vîrstă de 48 de ani a murit strivit sub roțile unei mașini. În noaptea de vineri spre sîmbătă, ***Mihai Savin*** din Dancu se ducea fericit către casă după ce reușise să taie gîtul la două găini. Pe raza localității Tomești, la intersecția cu drumul ce duce în comuna Goruni, bărbatul a sărit peste șanț direct pe carosabil. Un autoturism care se deplasa către Iasi, condus de ***Ilie Sorinel Stoian,*** l-a lovit în plin. În urma impactului puternic, Mihai Savin a murit pe loc. **(C.Ș.)**

M.A.V.A. Trading S.R.L.
Distribuitor al produselor Ursus, Argus, Borsec, Avicola Botoșani, Fiesta, Best, Onix,
În scopul extinderii activității de distribuție în
Iași, societatea noastră angajează

Agenți de vînzări

Experiență în vînzări min. 1,5 ani, perseverență, dorință de cîștig, disponibilitate reală pentru program prelungit, studii medii sau superioare.

Salarizare de excepție (min. 4 mil. lei), cursuri de pregătire.

Angajarea se face cu carte de muncă.

Cei interesați vor trimite un CV și scrisoare de intenție la fax nr. **032-237805**.

KIA

A.P.CORPORATE INVESTMENTS SRL
Unic importator și distribuitor
autorizat pentru autoturisme **KIA**,
angajează
pentru Salonul de prezentare din **IAȘI**:

Reprezentant vînzări

- persoană dinamică
- experiență în vînzări și cunoașterea limbii engleze constituie un avantaj
- capacitate buna de negociere
- permis de conducere cat.B
- stagiu militar satisfăcut

Oferim:
- o carieră într-o companie multinatională
- pachet salarial motivant

Curriculum Vitae însotit de o fotografie se depune în BUCUREȘTI , B-dul N.Titulescu, Nr.1, Bl.A7, Sc.B, Et.1, Ap.30, Sector 1 , sau fax. **01- 312 45 21, 311 02 55** pîna în data de **20.07.2001**, în atenția HR Manager.

Important distribuitor national angajeaza:
pentru zona MOLDOVA cu sediul in Iasi

DIRECTOR VANZARI (Cod. DV- IASI)	REPREZENTANT VANZARI (Cod. RV - IASI)
Cerinte: *- studii superioare;* *- experienta in domeniul vanzarilor de minim 3 ani;* *- excelente abilitati de comunicare si initativa;* *- experienta manageriala de minim 1 an;* *- permis de conducere categoria B* *- limba engleza;* *- cunostinte solide PC;*	**Cerinte:** *- studii superioare;* *- experienta in domeniul vanzarilor de minim 2 ani;* *- excelente abilitati de comunicare si initativa;* *- permis de conducere categoria B* *- limba engleza;* *- cunostinte solide PC;*

Se ofera: *- salariu motivant si comision;*
- masina de serviciu + telefon mobil;
- pregatire profesionala;
- sansa de a lucra intr-o echipa tanara si profesionista;

Va rugam trimite-ti CV + poza si scrisoare de intentie la Casuta postala 20-61 Bucuresti pana la data de 20.07.2001 .

Anunțuri de mică și mare publicitate, în ziarul
România Liberă
Comenzi la tel./fax: 240.710

ELECTRA
10 ani experiență
OFERTĂ SPECIALĂ
INTERFOANE DE ACCES
Iasi, Bd. Chimiei 8, tel.: 032-233126, 214370

PROCTOLINE
CENTRUL MEDICAL PROCTOLOGIC
Hemoroizi și fisuri anale fără operație !

Rețeaua centrelor medicale proctologice PROCTOLINE este considerată leader mondial în tratarea hemoroizilor și fisurilor anale fără operație.Echipa medicală specializată în această problemă cît și experiența acumulată pe mile de cazuri tratate în centrele răspîndite în întreaga lume, inclusiv în România,ne permit aproape în toate cazurile să vindecăm aceste afecțiuni fără a fi nevoie de clasica intervenție chirurgicală.

Aparatură medicală și metode moderne

Instrumentarul medical și aparatura de specialitate sînt importante și reprezintă ultimele achiziții în domeniu.Dotarea cabinetului este similară și conformă standardelor occidentale.Metodele proctologice nu presupun spitalizare și nici pregătire preoperatorie și întrucît nu sînt intervenții chirurgicale propriu zise nu presupun anestezie, fiind aproape nedureroase.
Folosind cel mai avansat tratament numai la PROCTOLINE se asigură vindecarea fisurilor fără operație.

Atenție !
Nu orice durere sau sîngerare anală reprezintă boală hemoroidală.Aceste semne pot fi expresia unui mare număr de afecțiuni, unele chiar grave, care în faza lor de debut împrumută simptomatologia bolilor hemoroidale.
Nu vă neglijați !Sunați chiar azi pentru o programare la **PROCTOLINE** !
Iași: 032-26.18.18

UNIVERSITATEA "AL. I. CUZA"
FACULTATEA DE ECONOMIE ȘI ADMINISTRAREA AFACERILOR
DEPARTAMENTUL DE EDUCAȚIE ECONOMICĂ PERMANENTĂ

ELITEC - ȘCOALA ECONOMICĂ POSTUNIVERSITARĂ
MBA

Creată printr-un proiect finanțat de Banca Mondială și Guvernul României
organizează
CONCURS DE ADMITERE
pentru specializările

ADMINISTRAREA AFACERILOR MICI ȘI MIJLOCII
- zi, 2 ani (25 locuri)
- învățămînt la distanță, 2 ani (100 locuri)

AFACERI INTERNAȚIONALE
- zi, 2 ani, cu predare în limba engleză (25 locuri);

Program studii cursuri la zi: joi-vineri, 16.00-20.00; sîmbătă 9.00-15.00.

Taxe de studii: echivalentul în lei al sumei de
● 500 USD / an - învățămînt de zi
● 350 USD / an - învățămînt la distanță

ÎNSCRIEREA: 11 - 20 iulie 2001

Selecția candidaților: 22 iulie, ora 11^{00}, pe bază de:
● eseu pe teme de afaceri, redactat în limba română sau engleză.

Candidați: absolvenți de învățămînt superior, cu diplomă de licență sau echivalentă, indiferent de profil și specializare.

Oportunități:
● se asigură condiții pentru efectuarea stagiului de practică într-o țară occidentală.
● pentru primii 2 studenți clasați, școala suportă integral cheltuielile ocazionate de efectuarea stagiului de practică.

În 1999 practica s-a efectuat în SUA, în 2000 și 2001 în Spania.

Relații la tel./fax 032-212131

Dragoste înecată în lacul Ciurbești

Continuare din pagina 1A

Lăcrămioara tocmai încheiase cursurile de croitorie la Țesătura, unde vroia să se angajeze, perioadă în care l-a întîlnit pe ***Laurențiu Popescu (21** de ani). Idila lor era una nemărturisită, astfel că părinții ei nu-l cunosc nici acum pe cel cu care fata lor are să împartă veșnicia.

Cei doi au ajuns ieri, în jurul prînzului, cu o mașină pe iarba din jurul lacului Ciorbesti. Au umflat o barcă pneumatică și au intrat în apă. Oamenii povestesc că barca s-ar fi răsucit în mod misterios de cîteva ori după ce au reușit să o umfle, dar cei doi îndrăgostiți nu au dat atenție unor astfel de „semne“. Singuri, cei doi s-au îndepărtat la circa 100 de metri de mal, zonă unde adîncimea apei este apreciată de localnici la puțin peste 4 metri. Cîteva minute mai tîrziu, în jurul orei 12.45, doi tineri care se aflau și ei într-o barcă au văzut că barca îndrăgostiților se răsturnase și aceștia se luptau cu apa. Însă pînă ca barca celorlalți tineri să ajungă în apropierea celor doi, băiatul dispăruse sub apă, iar ultimele cuvinte ale fetei au fost urmate de sfîrșitul acesteia. ***„Mă înec!“*** - a fost strigătul de disperare al fetei de numai 19 ani, după care trupul i-a fost înghițit de lac. ***Vasile Spac,*** student din Basarabia și care venise pe malul lacului împreună cu prietenii lui, a fost singurul care a reușit să se apropie de cei doi, dar nu suficient de repede pentru a-i mai salva. El s-a întors la mal doar cu barca pneumatică a îndrăgostiților.

Trupul Lăcrămioarei Păduraru și a lui Laurențiu Popescu au dispărut sub luciul apei, dar nimeni nu va ști vreodată ce s-a întîmplat acolo, cum s-a produs această tragedie care a înghițit două tinere vieți. Lacul Ciorbești nu este unul amenajat pentru agrement, deci nici un salvamar nu era prin apropiere, iar cei doi tineri n-au avut nici o șansă să fie salvați. După aproape trei ore de la cumplita tragedie, de la 22 de kilometri depărtare au sosit și părinții fetei. Aceștia priveau încremeniți apa lacului fără să fie în stare să spună nici un cuvînt. Ceea ce este și mai trist este faptul că nimeni nu este pregătit în acest moment să intervină pentru recuperarea trupurilor tinerilor.

Plutonierul-major ***Constantin Tansanu,*** ofițerul de serviciu din cadrul poliției Ciurea, a încercat să convingă reprezentanții societății „Pescaris“, care este și propietara lacului, să-și folosească oamenii și năvoadele din dotare pentru recuperarea cadavrelor. Aceștia au susținut însă că operațiunea este una greu de desfășurat în cea de-a doua parte a zilei, pentru că necesită mai mult timp, iar angajații necesari pentru drenarea locului de unde ar putea fi recuperate cele două trupuri, nu sînt prezenți la serviciu. Și pentru că în cadrul Ministerului de Interne nu funcționează o unitate specială pentru intervenții de acest gen în caz de necesitate și trebuie apelat doar la soluții improvizate, Lăcrămioara și Laurențiu Popescu și-au petrecut prima noapte împreună pe fundul lacului. **(Doru COBUZ)**

Doar barca pneumatică a putut fi recuperată

Chiriașii evacuați de DAFIS bat din nou la poarta Primăriei

■ *zeci de familii de amărîți sînt sau urmează să fie evacuate din cauza neachitării de ani de zile a chiriei* ■ *Comisia locală de repartizare a locuințelor are în mîini o chiflă fierbinte pe care nu știe cum să o răcească* ■

Primăria se confruntă cu o situație fără precedent în privința chiriașilor care au primit locuințe sociale. Ca urmare a neplății chiriei pînă acum 6 familii au primit sentințe judecătorești de evacuare din spațiile în care locuiesc, iar alte 20 urmează să primească aceeași decizie săptămîna aceasta. Direcția de Administrare a Fondului Imobiliar de Stat (DAFIS) mai are pe rol încă 500 de procese cu datornicii, iar 2.000 de familii, adică jumătate dintre chiriașii DAFIS, au primit somații pentru a-și achita chiriile restante. ***„Pentru că nu au plătit chiria de ani de zile, au fost dați în judecată. Fiind sentință definitivă și executorie a instanței, nu putem face altceva decît să o punem în aplicare. Cei evacuați s-au trezit însă că au acum bani să-și achite datoriile, însă este prea tîrziu. Nici măcar nu au făcut apel la sentința pe care au primit-o“***, a precizat ***Mihai Giubernea***, directorul DAFIS.

Cei aflați în situație de evacuare au vrut să-și plătească, după pronunțarea sentinței de către instanță, datoriile acumulate la chirie. Pentru că a expirat termenul de 15 zile în care puteau contesta la Tribunal decizia de evacuare, nu au beneficiat de clemența Primăriei și au pierdut dreptul de a mai fi chiriași la DAFIS.

Pe aceștia îi așteaptă calvarul unui nou demers pentru obținerea unei locuințe sociale. ***„Cel căruia i-ai întins o dată mîna și te-a dezamăgit mai poate inspira încredere a doua oară? Acesta va trebui să întocmească un nou dosar, care va fi analizat de Comisia de repartizare a locuințelor sociale“***, a declarat viceprimarul Vasile Munteanu. Acesta a adăugat că situația este delicată din cauza faptului că familiile evacuate au mulți copii, care vor rămîne fără acoperiș deasupra capului. ***„Pur și simplu nu știu cum am putea proceda. Trebuie să respectăm decizia judecătorească, dar parcă nu-i putem lăsa pe acești oameni sărmani fără casă. Vom mai discuta în comisie situația lor și sper să găsim o soluție pentru ca aceștia să aibă, totuși, unde locui“***, a mai spus Munteanu. **(Bogdan P.)**

Pentru „Poli“, viitorul începe azi

■ **consilierii locali se întrunesc să pună la punct, pînă în cele mai mici amănunte, viitorul fotbalului ieșean**

Soarta fobalului ieșean va fi principalul punct de dezbatere în ședința extraordinară de astăzi a Consiliului Local (CL). Proiectul de hotărîre întocmit de comisie prevede schimbarea formei juridice a SC „Iași XXI“ din societate în comandită în societate pe acțiuni, deși inițial primarul Constantin Simirad a solicitat și schimbarea denumirii. ***„Comisia a hotărît ca noua societate să se numească SC «Fotbal» SA, însă primarul nu a fost de acord. Consilierii vor hotărî însă în ședință dacă va rămîne vechea denumire sau dacă societatea va căpăta un nou nume“***, a precizat ***Romeo Olteanu***, consilier PM și director al SC „Iași XXI“. De asemenea, se va supune aprobării și schimbarea obiectului de activitate al societății, în sensul susținerii financiare doar a fotbalului, nu și a altor sporturi așa cum a fost pînă acum. Acestea, în schimb, vor primi bani din taxa locală pentru sport. ***„Jumătate din această taxă era destinată fotbalului. Acum însă acești bani vor fi dirijați către sportivii de performanță din alte sporturi decît fotbalul. Cealaltă jumătate va fi destinată ca și pînă acum competițiilor organizate de municipalitate“***, a mai spus Olteanu.

Tot astăzi, consilierii își vor da votul și pentru achiziționarea a 4 hectare de teren de la SC „Fortus“, în vederea extinderii suprafeței alocate viitorului parc tehnologic. De asemenea, se va discuta și despre cumpărarea a peste 6.000 metri pătrați de teren din împrejurimile Mănăstirii Frumoasa. ***„Mănăstirea trebuie pusă în valoare și de aceea nu vrem ca în zonă să apară tot felul de construcții pe terenuri proprietate. Astfel că am hotărît cumpărarea terenurilor, iar prețul negociat este de 7 dolari/mp“***, a precizat viceprimarul ***Vasile Dumitriu***. **(Bogdan P.)**

La Vlădeni se înființează un campus școlar cum nu s-a mai văzut la țară

Pentru a face liceul, școala profesională sau cea de ucenici, elevii din Vlădeni și din împrejurimile acestei localități nu vor mai fi nevoiți, începînd din septembrie, să facă naveta la Iași. Și asta pentru că, din inițiativa Inspectoratului Școlar Județean (ISJ), în Vlădeni va funcționa, odată cu începerea anului școlar viitor, un campus care va cuprinde toate aceste forme de învățămînt. Chiar din această toamnă, în localitate se va înființa o clasă de-a IX-a și alta de-a XI-a, astfel încît elevii din localitate vor putea să facă liceul fără a mai cheltui sute de mii de lei, lunar, numai pentru navetă. Conducerea ISJ a spus că dorește ca acest campus școlar, care se va înființa la Vlădeni, să polarizeze populația școlară și din celelalte localități învecinate acesteia. Pentru a-i atrage pe elevi, la Vlădeni se vor înființa și cîteva cămine pentru cei din alte localități. ***„Am depistat deja mai multe clădiri unde vom putea amenaja astfel de cămine. Acestea vor fi realizate din banii Ministerului Educației, care a promis că ne va ajuta în acest proiect. Mai mult, Ecaterina Andronescu, ministrul Învățămîntului, a fost încîntată de această idee, spunînd că aceasta ar trebui să fie pusă în practică și în alte localități din mediul rural“***, a precizat Mihai Dumitriu, șeful ISJ. **(D.CODINĂ)**

Care Simirad este mai bun: scriitorul sau primarul?

■ **romancierul Constantin Simirad atentează la popularitatea primarului cu același nume** ■ **200 de invitați au participat sîmbătă, în Sala Mare a Palatului Roznovanu, la ultimele producții literare ale șefului administrației ieșene**

Cu patru volume de proză la activ, primarul ***Constantin Simirad*** se poate înscrie în Asociația Scriitorilor din Iași, filială a Uniunii Scriitorilor din România. Sîmbătă, în Sala Mare a Primăriei, în prezența a peste 200 de invitați, Simirad și-a lansat ultimele două cărți apărute la Editura „Polirom“: romanul polițist „Bordura de ipsos“ și antologia de tablete publicate în presa ieșeană, „În umbra zeilor“. Prezentarea volumelor a fost făcută de Val Condurache, directorul Complexului Muzeal „Moldova“, de criticul ***Ioan Holban***, directorul Teatrului Național „Vasile Alecsandri“, precum și de către poeții ieșeni ***Cezar Ivănescu*** și ***Mihai Ursachi***. ***„Romanul polițist este o scriere de sertar, dar care denotă un acut simț al observației sociale și politice. Este cartea unui matematician care caută o logică: o logică a povestirii, a vieții, a destinului“*** a arătat Ioan Holban. La rîndul său, Val Condurache l-a inclus pe scriitorul Simirad în tradiția moldovenească a povestitorilor. ***„Personajele din carte nu vin să se mărturisească cititorului, ele vin să se povestească, iar Constantin Simirad ne-a convins că este un remarcabil povestitor“***, a afirmat Condurache.

Primarul a explicat celor prezenți că a scris romanul polițist acum 15 ani, în numai două săptămîni. ***„Era iarnă, frig și am cumpărat o sobă pe motorină. Am constatat că am destul timp liber la dispoziție, așa că m-am apucat de scris romanul, întîi de toate pentru familia mea. Toate personajele mele au un corespondent în realitate și cred că am reușit să dau existenței anonime sensul unui destin“***, a afirmat Simirad. **(Bogdan P.)**

NORD'EST
100.4 FM
RADIO

ORAȘUL PE O COLOANĂ

RATC primește un oscior de 900.000 de euro

Regia locală de transport (RATC) speră să obțină peste 900.000 de euro pentru modernizarea liniei de tramvai pe tronsonul Canta. Proiectul întocmit de RATC a fost acceptat și promovat de comisia de evaluare din cadrul Consiliului Regional al Agenției de Dezvoltare „Nord-Est“. ***„Proiectul a fost realizat în cadrul programului «Ricop», care se referă la utilitatea socială a investiției, precum și la numărul de persoane care beneficiază de această investiție. Dacă comisia va avea la baza deciziei sale criteriile sociale care sînt predominante, cred că vom avea șanse de cîștigare a finanțării“***, a declarat ***Petru Gîrlea***, directorul RATC. „Ricop“ este programul Comunității Europene adresat dezvoltării infrastructurii regionale și care asigură fonduri nerambursabile în proporție de 90%, restul de 10% urmînd a fi suportate de beneficiarul finanțării. Dacă RATC va beneficia de cei 900.000 de euro, atunci va fi modernizată linia dublă de tramvai, pe tronsonul Canta, pe o distanță de 1,2 kilometri. **(B.P.)**

Șoferii care merg prin Păcurari vor vedea roșu

Intersecția Moara „1 Mai“, dintre șoseaua Păcurari și strada Munteni, va fi semaforizată începînd de astăzi. ***„Pentru că, statistic, este șoseaua cu cele mai multe evenimente rutiere, am hotărît amplasarea unui semafor în această intersecție. Este o modalitate de reducere a vitezei, mai ales că traficul pietonal este aglomerat în această zonă, unde există o grădiniță, o școală și un dispensar“***, a precizat viceprimarul ***Vasile Munteanu***. De asemenea, timp de cîteva zile un polițist va fi prezent în apropierea intersecției pentru a-i avertiza pe șoferi de amplasarea noului semafor. **(B.P.)**

Vino la kilometrul zero
al ofertelor
de calitate

Prima Reprezentanță de Vânzări CONNEX din Iași
și-a deschis porțile în Complexul Comercial Iulius Center.

Vino și abonează-te până la **22 iulie**
și poți avea un **Ericsson T20s** cu numai **84 USD***.
În plus, beneficiezi de oferta generală CONNEX
din această perioadă.

La Reprezentanța de Vânzări CONNEX
ești cel mai aproape de calitatea CONNEX.

CONNEX
Viitorul Sună Bine

* Prețul nu include TVA. Doar cu conectare la CONNEX, în limita stocului disponibil.

Naționalistul Meciar se întoarce

■ *contestatul „părinte“ al slovacilor, abia înlăturat de la putere, revine în forță* ■ *ce va face Slovacia, care vrea și cu Meciar, dar și cu Europa?* ■ *„Monitorul“ va publica, lunar, o analiză despre fiecare stat din Estul Europei, țări care se confruntă cu multe probleme similare cu ale noastre* ■

În 1998, Slovacia și Occidentul răsuflau ușurate în urma înlăturării de la putere a lui Vladimir Meciar, liderul naționalist și autoritar care deviase Slovacia de pe drumul ei european. Euforia semăna cumva cu cea din România anului 1996, după debarcarea lui Ion Iliescu. Noua putere, compusă, ca și la noi, dintr-o coaliție eterogenă, a promis reforme și integrare europeană. A reușit să-și respecte o parte din promisiuni, dar impresia generală, acum, cu un an înainte de alegeri, este cea a unui eșec. Prea generoase au fost promisiunile și prea mari problemele țării. Certurile din coaliție, scăderea nivelului de trai, persistența scandalurilor de corupție și creșterea suspiciunii față de minorități au fost cîteva din motivele pentru care imaginea guvernului s-a prăbușit. Ca rezultat, nimeni altul decît Vladimir Meciar conduce în sondaje. Noii lideri apăruți pe scena politică nu fac decît să-i copie strategiile. Slovacii ies din utopia „Slovaciei civice și democratice“, dar sînt în plină dilemă pentru că doresc în același timp în UE și NATO. Despre dilemele slovacilor, scriem în cele ce urmează, deschizînd o serie de articole despre țările din Estul Europei, care urmează același drum ca și România.

Un Vadim cu priza lui Iliescu la public

Spaima UE, Vladimir Meciar, conduce în sondaje

Lider autoritar, populist, nationalist spre xenofobie, criptocomunist, fost colaborator al politiei politice, politician demagog, megaloman, fără scrupule - acestea sînt cîteva din calificativele care compun faima proastă a lui ***Vladimir Meciar,*** omul politic cel mai contestat al istoriei post-comuniste a Slovaciei, dar și cel mai popular. Charismatic, histrionic, pragmatic, Meciar a știut întotdeauna să manipuleze populatia, fie menajîndu-i spaimele prin paternalism autoritar, fie mobilizîndu-i angoasele prin nationalism xenofob și populism anti-elitist. A dovedit că populismul poate fi nu doar o mișcare de opozitie ci și o forță de guvernare.

Priceput să citească în multimi, Meciar a fost mereu învingător. Acum, cu un an înaintea alegerilor, partidul său conduce în sondaje. Meciar a îmbinat măiastru auto-victimizarea cu triumfalismul. Si-a tradus eșecurile ca rezultat al conspiratiilor dușmanilor săi (care, evident, ar fi și dușmanii Slovaciei), iar victoriile le-a prezentat mereu ca semne ale normalității. Îi place să frizeze paradoxul. Deși a fost unul dintre cei mai autoritari lideri post-comuniști, Meciar se prezintă ca un romantic incurabil, căruia îi place să se plimbe prin orașe și păduri, pe lună plină și să asculte Ceaikovski. După pierderea puterii, Meciar a căzut în lirism. A renuntat la mandatul de parlamentar și s-a retras la vila sa din nordul Slovaciei, de unde filosofează pe teme contemporane. Sau cel putin așa lasă să se înteleagă. Adversarii săi însă știu că Meciar își conduce partidul din umbră și influentează lucrurile din spatele scenei. Le influentează și indirect: eterogena coalitie de la guvernare își mentine unitatea de frica revenirii lui Meciar.

Disidență stil „Iliescu“

Vladimir Meciar s-a născut pe 26 iulie 1942 în orașul Zvolen din centrul Slovaciei. În 1965, a absolvit Komsomolul (școala tinerilor activiști comuniști) de la Moscova, iar pînă în 1969 a deținut o serie de posturi în cadrul administratiei comuniste. O parte din legitimitatea post-comunistă i se trage de la un episod confuz, cînd a intrat în conflict cu liderii comuniști conservatori, de după Primăvara de la Praga. Se pare că un discurs reformist tinut la congresul partidului comunist cehoslovac, în 1969, a fost motivul marginalizării sale și apoi al excluderii din partid, cu toate că a devenit unul dintre cei 140 000 de informatori ai serviciilor secrete.

Următoarele două decenii din viata sa sînt mai puțin cunoscute. Pînă la revolutia de catifea, Meciar a fost avocatul unei fabrici. În preajma anului 1989, Meciar se face cunoscut ca membru al mișcării de opozitie față de regimul comunist „Publicul Împotriva Violentei“, echivalentul slovac al Forumului Civic Ceh. De pe această pozitie este numit, în iunie 1990, premier al Slovaciei. Ca și alti lideri nationaliști post-comuniști (între care se remarcă Slobodan Miloșevici) Meciar își descoperă „convingerile“ cu timpul, abia după ce constată că nu are altceva să ofere pe piața politică.

Prima sa înlăturare din functia de premier a avut două cauze bine definite. Atunci au apărut pentru prima dată acuzatiile că ar fi colaborat cu politia politică și că a profitat de pozitia sa în Guvern pentru a-și extrage dosarul din arhive. Pe de altă parte, a stîrnit suspiciune în rîndul amicilor politici după ce a făcut o vizită secretă în Uniunea Sovietică, în cursul căreia a negociat cu generali ruși mentinerea exporturilor de armament slovace spre Uniune. Impactul simbolic al reluării legăturilor cu fostul opresor a fost însă foarte greu de suportat la nivel public, iar Meciar a trebuit să renunte la postul de premier.

Expert în victimologie

Atunci a încoltit pentru prima dată în mintea lui Meciar ideea că cehii sînt de vină pentru problemele Slovaciei. După 1989, cehii au contestat subventiile masive destinate Slovaciei din bugetul federal. Rămasă doar cu industria grea, neperformantă și energofagă, Slovacia s-a confruntat cu probleme din ce în ce mai mari. Tot mai multă lume a început să creadă că elita de la Praga este vinovată de aceste greutăti. Acesta este curentul de opinie pe care s-a ridicat Meciar, formîndu-și propriul partid - Mișcarea pentru o Slovacie Democratică (HZDS).

Meciar este unul dintre autorii „divortului de catifea“ dintre Cehia și Slovacia din 1 ianuarie 1993, și lui îi revine inclusiv meritul că despărtirea nu a fost însotită de violente și războaie, ca în cazul iugoslav. „Victimă“ a dominatiei cehe, Meciar este imediat „reabilitat“ fiind numit din nou premier, de data aceasta al unei țări independente. Pentru a-și spori legitimitatea, își ia misiunea confortării identitare a slovacilor, retorica sa devenind din ce în ce mai nationalistă. În septembrie 1993, afirmă, într-un oraș cu o consistentă minoritate romă, că ar trebui reduse ajutoarele financiare pentru ***„inadaptații sociali și populația retardată mintal“***, cu o ***„ridicată rată de reproducere“***. A doua tintă importantă a atacurilor sale xenofobe este importanța minoritate maghiară (10% dintr-o populatie de 5 milioane) și partidele care o reprezintă. Spaimele exploatate în discurs sînt legate, ca și în cazul nationaliștilor români, de formule cheie precum „autonomie pe criterii etnice“, „drepturi colective“, „secesionism“, etc. Meciar, care s-a opus terapiei de șoc pe vremea federatiei, a cerut o privatizare treptată.

Un lider autoritar

De data aceasta, Meciar este mai atent la mecanismele de păstrare a puterii. Din acest mandat datează cele mai multe din acuzatiile de autoritarism și xenofobie. Manipulează Parlamentul, restrînge libertătile presei, sustine o lege electorală restrictivă, își creează o clientelă întretinută cu bonusuri ilegale, folosește serviciile secrete în scopuri politice și pune la cale scandaluri politice care să-i discrediteze pe adversarii. Pe de altă parte, ignoră presiunile minoritătii maghiare și criticile Occidentului.

Meciar nu a avut niciodată un program coerent de guvernare. S-a plasat mereu pe pozitia care îi putea aduce voturi. Nu poate fi catalogat după distinctia clasică între stînga și dreapta. A fost pur și simplu un lider al autoritătii, recurgînd la orice actiune sau ideologie care îl ajuta să-și mentină puterea. Dar oportunismul său politic a avut costuri economice importante pentru Slovacia: industria a rămas nerestructurată, investitorii s-au lăsat așteptați, șomajul a trecut de 10%. Presiunile societătii civile și criticile virulente ale UE și SUA au grăbit căderea sa. În septembrie 1998, cu toate că era în declin, partidul său a obtinut totuși cel mai mare număr de voturi la alegerile parlamentare. Doar formarea unei „monstruoase colitii“ între liberali, foști comuniști, centriști și maghiari a făcut posibilă marginalizarea lui Meciar. Presiunile democratice din interior și din afară au favorizat schimbarea puterii. Acum, cînd formațiunea lui Meciar este din nou în fruntea sondajelor, democratii fac din nou presiuni. Intrarea la guvernare a Mișcării pentru o Slovacie Democratică este admisă de foarte multă lume, nu însă și încredintarea unui nou mandat de premier lui Meciar. Ultima lui debarcare s-a făcut prea greu. ■

Pagină realizată de
Adrian CIOFLÂNCĂ

Trecut naționalist, viitor populist

O impresionantă și eterogenă alianță s-a format pentru înfrîngerea lui Vladimir Meciar la alegerile din 1998. Baza alianței de guvernare a constituit-o Coaliția pentru o Slovacie Democratică (SDK), compusă la rîndul ei din mai multe partide cu orientări diferite: Mișcarea Creștin Democrată, Uniunea Democrată a Slovaciei, Partidul Democrat, Partidul Slovac Social Democrat și Partidul Ecologist Slovac, primele trei formațiuni de dreapta, celelalte două de stînga.

Certuri ca în CDR

Așa cum se vede, în Slovacia, spectrul politic nu s-a ordonat după distinctia clasică dintre dreapta și stînga. Prezenta autoritarului Meciar pe scena politică a provocat masarea fortelor democratice pentru contracararea puterii fantastice a acestuia. S-a întîmplat ceva similar cu cazul românesc: dominația lui Iliescu a putut fi întreruptă în 1996 doar prin mobilizarea unor formatiuni politice cu profiluri foarte diferite. În România lui 1996 și în Slovacia lui 1998, distinctia care a contat a fost cea dintre forte „democratice“ și forte „nedemocratice“.

Tot ca în cazul românesc, după înfrîngerea marelui adversar, în eterogena coalitie de guvernare (formată, în ambele cazuri, din creștin-democrati, verzi, social-democrați și maghiari) au intervenit problemele.

Cele mai dăunătoare pentru stabilitatea coalitiei au fost disputele din interiorul partidului dominant - Mișcarea Creștin Democrată (KDH). Ca și partidele de dreapta din România, Bulgaria și Polonia care au detinut puterea în ultimii ani, KDH nu a știut să ducă o politică de consolidare, pierzîndu-se în lupte fratricide și dispute pe teme secundare din punctul de vedere al agendei publice (de exemplu, care să fie destinul coalitiei umbrelă SDK, CDR-ul slovac), care i-au corodat imaginea, initial extrem de bună.

Disensiunile dintre premierul creștin-democrat ***Mikuláš Dzurinda*** (poreclit adesea „micul Meciar“) și ***Ján Carnogurský*** (președintele KDH, un fost disident, dar politician impopular) s-au terminat prost, cu o despărtire. Dzurinda și-a format propriul partid Uniunea Slovacă Democrat Creștină (SDKÚ), care în prezent adună circa 15% din intentiile de vot, prea putin pentru a forma un viitor Guvern. Premierul reușește cu greu să atragă sustinerea restului coalitiei de guvernare, care își mentine unitatea doar de frica revenirii lui Meciar. Pe viitor însă, Coalitia pentru o Slovacie Democratică (cum s-a întîmplat și în cazul CDR) este compromisă ca proiect politic viabil.

Un alt obstacol în calea guvernului au fost șicanele unui alt membru al coalitiei guvernamentale, Partidul Stîngii Democratice, care s-a opus mereu reformelor radicale și în special programului de privatizare a întreprinderilor strategice.

Reforme nepopulare

Guvernul lui Dzurinda a obtinut succese de necontestat. Imaginea macro a economiei arată mai bine (prin liberalizare, privatizare și creștere economică sănătoasă). Democratizarea a făcut pași importanti (prin reforma electorală, prin reala separare a puterilor în stat, întărirea justitiei, eliminarea moșternirii clientelare a epocii Meciar). Mai presus de toate, Dzurinda a reușit să integreze Slovacia în peisajul european, intrînd în cărți pentru integrarea în UE și NATO (cu șanse mai mari decît România). Fiecare dintre aceste capitole are însă și părti negative și foarte vizibile. Stabilizarea economiei s-a făcut cu prețul creșterii șomajului (care a ajuns aproape de 20%) și scăderii nivelului de trai (urmare a creșterii inflației, taxelor și prețurilor). În al doilea rînd, deși cîtiva dintre clienții lui Meciar au fost urmăriti în justitie, impresia că tara este coruptă și justitia ineficientă s-a accentuat. Mai ales că noi scandaluri au izbucnit în jurul procesului de privatizare. Îmbunătățirea atmosferei democratice în țară a fost neutralizată de necontenitele scandaluri din coalitia de guvernare. În al treilea rînd, apropierea de Occident este subminată de credinta bine înrădăcinată că Slovacia este destinată să fie Cenușăreasa Europei. Nici îmbunătățirea relațiilor cu minoritățile maghiară și romă nu au fost lipsite de probleme. Acum cîteva zile, partidul maghiarilor a părăsit coalitia guvernamentală din cauza unei reforme administrative care ar reduce ponderea maghiarilor în Parlament.

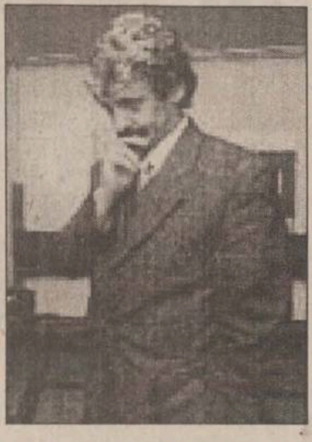

Mikuláš Dzurinda, actualul premier

Opoziția jubilează

De toate aceste probleme profită opozitia, și mai ales Mișcarea pentru o Slovacie Democratică a lui Meciar, care conduce în sondaje. Problema Mișcării este însă că nu are cu cine să facă aliantă de guvernare, pentru că nici un partid nu pare dispus să suporte din nou excentricitătile lui Meciar. Acesta este motivul pentru care în partid se ia în calcul, cu aprobarea lui Meciar, un înlocuitor. Nici unul dintre pretendenti nu are însă charisma lui Meciar.

O provocarea majoră pentru „părintele Slovaciei“ este apariția unui alt lider charismatic, care îi copie stilul. Este vorba despre ***Róbert Fico***, un Haider de stînga, care conduce un partid nationalist - Smer, desprins din Partidul Stîngii Democratice. Popularitatea lui Fico a ajuns la 15% și este în creștere. El nu ezită să capitalizeze pe seama sentimentelor anti-minoritare din Slovacia.

Fico nu are program clar, așa cum nu au nici Meciar sau Dzurinda. În Slovacia, ca și la noi, nu se cîștigă voturi prin ideologie și programe. O populatie apatică și anxioasă tinde să investească în liderii care sînt capabili să îi redea încrederea în sine și îi menajează susceptibilitățile. Partea proastă a acestei tendinte este că favorizează populismul. În condițiile în care în Slovacia nu există un partid de stînga puternic (ca în România și Polonia - care va organiza, peste trei luni, alegeri în care va cîștiga fostul partid comunist), vor avea succes fortele populiste și nationaliste. Aici Slovacia se aseamănă mai mult cu Bulgaria, în care a ieșit învingător recent partidul populist al fostului suveran ***Simeon al II-lea***. Slovacia viitorului apropiat, cea care tinde spre UE și NATO, va fi condusă din nou de populiști, care vor da bătăi de cap cancelariilor occidentale. ■

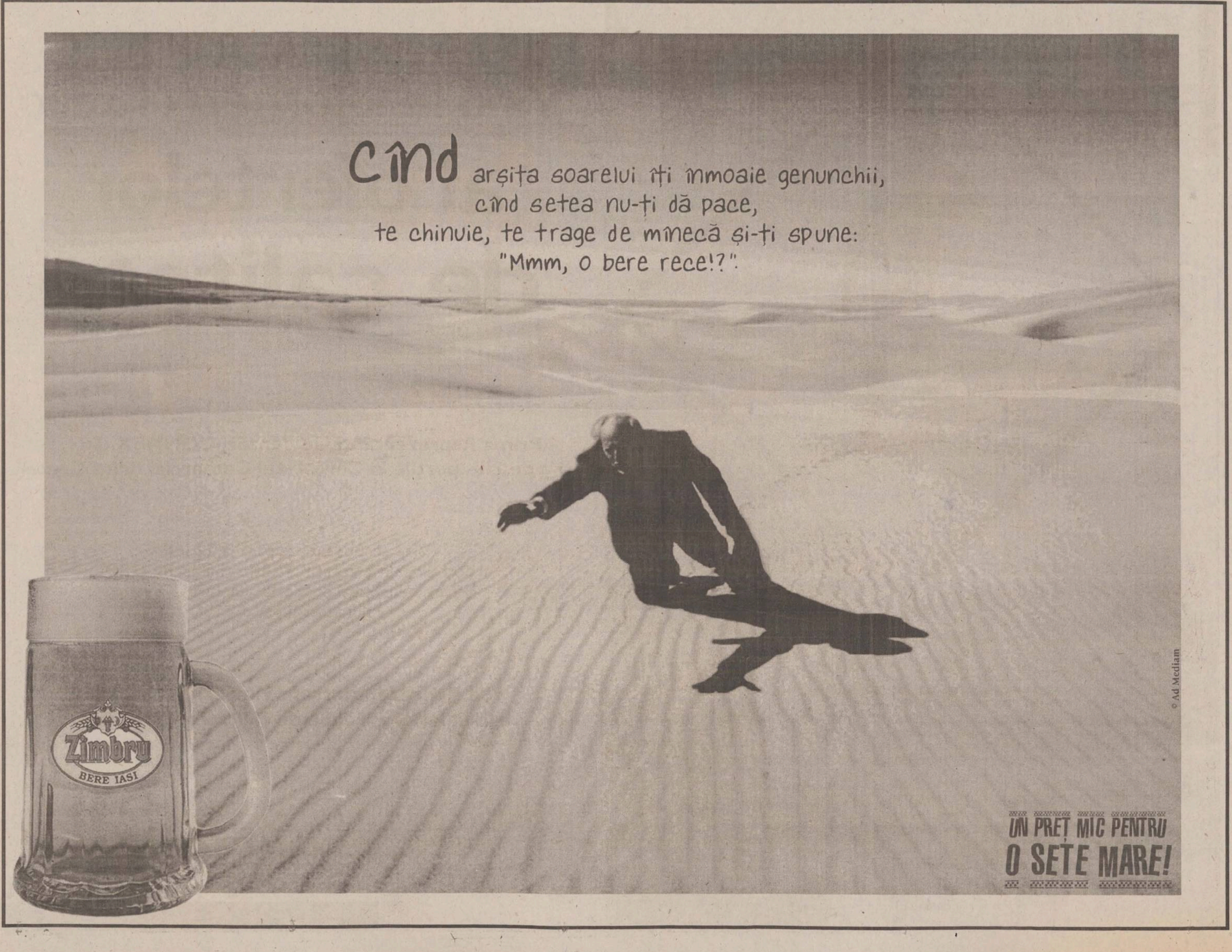

Cînd arșița soarelui îți înmoaie genunchii,
cînd setea nu-ți dă pace,
te chinuie, te trage de mînecă și-ți spune:
"Mmm, o bere rece!?".
Zimbru
BERE IAȘI
UN PREȚ MIC PENTRU
O SETE MARE!
© Ad Mediam

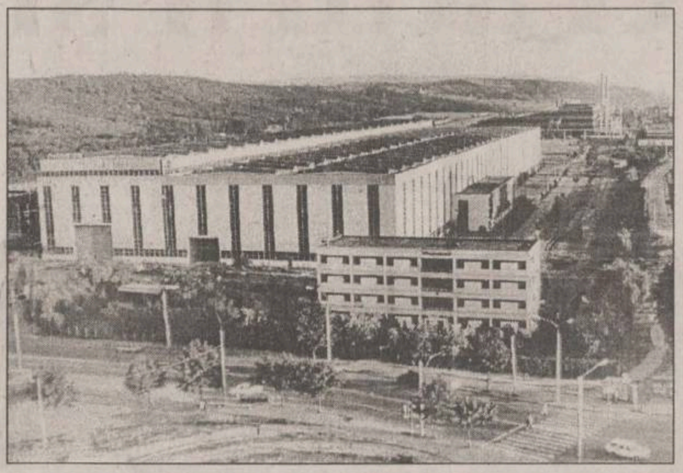

Parcul tehnologic de la Iași devine literă de lege

■ *Guvernul pregătește un proiect de lege privind această investiție*

Autoritățile locale vor trebui să mai cumpere 10 hectare de teren pentru parcul tehnologic. Guvernul intentionează să adopte un proiect de lege referitor la activitatea parcurilor tehnologice. Prin acest proiect, suprafata unui parc tehnologic nu va putea fi mai mică de 20 de hectare, adică dublu fată de suprafata alocată parcului ieșean. ***„Proiectul urmează să fie adoptat în circa două săptămîni. Prefecturile și Consiliile Județene vor trebui să identifice pînă la promulgarea legii suprafețele care se pot preta la organizarea unor astfel de parcuri“***, a declarat ***Cornel Simighian,*** purtătorul de cuvînt al Prefecturii.

Pentru parcul tehnologic ieșean au fost achizitionate pînă acum 6 hectare de teren, suma necesară pentru cumpărarea altor 4 hectare urmînd să fie alocată de Consiliul Local. Dacă legea va impune o suprafată minimă de 20 de hectare, autoritătile locale vor trebui să mai găsească fonduri pentru achizitionarea a încă 10 hectare de teren. ***„Deocamdată este vorba doar de un proiect de lege. Este posibil ca textul final al legii să permită adaptarea suprafaței parcului tehnologic în funcție de condițiile locale“***, a spus Simighian. **(A.Z.)**

„Pangran“ deschide ușa investitorilor

■ *ieri, AGA a hotărît majorarea capitalului social al firmei cu 150.000 de acțiuni* ■ *salariații, care sînt și acționari ai fabricii, pot subscrie la cumpărarea acestor acțiuni* ■ *pentru a-și păstra cota pe care o au, în cazul noului capital social, ei ar trebui să vină cu cîteva milioane bune de acasă* ■

Aflată într-o situatie destul de grea, cu datorii care depășesc 42 de miliarde lei, „Pangran“ a lăsat „ușa deschisă“ pentru investitori. Astfel, la Adunarea Generală a Actionarilor de ieri, salariatii societătii, care sînt și actionarii principali, au votat majorarea capitalului social al societătii de la 6,9 miliarde de lei, la circa 21 miliarde lei. Cu 88% din voturi pentru și cu 12% împotrivă, Adunarea Generală a Acționarilor de la Fabrica de pîine a hotărît majorarea capitalului social cu 150.000 de actiuni, cu o valoare nominală de 93.484 lei. Valoric, capitalul social ar creste cu 14,022 miliarde lei. Potrivit legii, fiecare actionar poate subscrie la această majorare de capital, proportional cu procentul de actiuni detinut. La „Pangran“, majoritari sînt salariatii (societatea a fost privatizată prin MEBO în 1994), iar societatea „Compan“ mai are circa 5% din actiuni. Pentru a-și păstra în continuare procentul de actiuni la societate, fiecare salariat ar trebui să mai aducă, în medie, cîte 20 de milioane de lei. Cum acest lucru este putin probabil, solutia este, în cazul Fabricii de pîine din Iași, un acționar străin, care să vină cu un aport în numerar de 14 miliarde lei. În cazul în care toate aceste actiuni sînt preluate de un singur actionar (un investitor potential care ar veni cu banii), acesta ar deveni actionar majoritar cu circa 66% din actiunile „Pangran“.

Capitalul social al „Pangran“ va crește de 3 ori

Pe lîngă majorarea de capital, AGA de la „Pangran“ de la sfîrșitul acestei săptămîni a mai avut drept scop și cooptarea a doi noi membri în Consiliul de Administratie al societătii. Începînd de ieri, ***Dan Berinde,*** directorul general al „Granpan“ Tecuci, și ***Dan Burcea,*** directorul adjunct la aceeasi societate, au fost numiti membri în Consiliul de Administratie al „Pangran“. ***„După această majorare de capital, se va da drumul la identificarea unui potențial investitor care să revigoreze societatea. Într-un interval de 30 de zile, acționarii actuali au dreptul să subscrie la acțiunile nou emise, proporțional cu procentul deținut acum. După această perioadă poate veni un investitor cu aportul în numerar“***, spunea Dan Berinde, directorul general al „Granpan“ Tecuci.

Situatia Fabricii de pîine ieșene nu este una tocmai „roză“. La această dată, societatea are datorii de circa 42 de miliarde lei (de sase ori mai mari decît capitalul social), iar salariile celor 540 de salariati au fost plătite cu întîrziere de cîteva săptămîni. În urmă cu două săptămîni, reprezentantul fondului de investitii „Broadhurst“, Siminel Andrei, a confirmat faptul că fondul este interesat să devină actionar la „Pangran“ Iași. ***„Experința de pînă acum a arătat că putem prelua o societate și în termen relativ scurt să o facem profitabilă. Nu există nici un motiv ca mini-istoriile de succes din panificație de la Cluj, Vîlcea, București și Tecuci să nu se repete și la Iași. Integrarea «Pangran»-ului în grup va permite o transmitere facilă a know-how-ului acumulat“***, spunea acesta. „Brodhurst“ mai este actionar și la societăți de panificatie din zonă („Galmopan“ Galati, „Comcereal“ Galati). **(A.C.)**

NORD'EST
100.4 FM
RADIO

ȘTIRI ECONOMICE

Profit net de 187,5 miliarde de lei la Banca Transilvania

Banca Transilvania a obținut, în primele șase luni ale acestui an, un profit net de 187,5 miliarde lei, se arată într-un comunicat al băncii. Potrivit comunicatului, în aceeași perioadă, veniturile băncii au fost de 755,2 miliarde lei, iar cheltuielile de 528,4 miliarde lei. Indicatorii de lichiditate ai băncii, lichiditatea curentă (active curente/ pasive curente) și rata lichidității (active lichide/ total depozite atrase) au fost de 117,88 la sută, respectiv 102,78 la sută. Activul total al băncii însumează 3.902 miliarde de lei.

Curs calculat de BNR, 6.07.2001

29.214 lei/dolar
12.536 lei/marca
24.518 lei/EURO

Cifra de afaceri la Terapia Cluj a atins 7,5 milioane de dolari

Producătorul clujean de medicamente, Terapia, a obtinut, în primul trimestru al acestui an, o cifră de afaceri de 226,2 miliarde lei (circa 7,5 milioane dolari), în creștere cu 39% fată de rezultatele obtinute în aceeași perioadă a anului trecut. Profitul obtinut de societate a crescut de la 38,7 miliarde lei, în primele trei luni ale anului trecut, la 59,8 miliarde lei (aproximativ 1,9 milioane dolari) la sfîrșitul primului trimestru din acest an, în creștere cu 18% fată de rezultatele preconizate pentru această perioadă. În primul trimestru al acestui an, exporturile societății au reprezentat aproximativ 30 la sută din vînzările totale ale firmei, situîndu-se la nivelul anului precedent. Principalele destinatii externe ale produselor societătii Terapia sînt Rusia, Polonia, Lituania, Ucraina și Georgia, pentru faringosept și Germania, Anglia, Spania, Italia, Belgia, Olanda pentru pantotenat de calciu. Conform datelor de piață aferente anului 2000, furnizate de Ex-Market, în conditiile unei concurente acerbe pe piata internă a produselor farmaceutice, Terapia și-a îmbunătătit pozitia pe piață, devansînd Antibiotice Iasi, ocupînd al treilea loc în rîndul producătorilor români de medicamente, după Sicomed SA și Europharm SA Brasov. ■

Băncile și titlurile de stat au bătut inflația

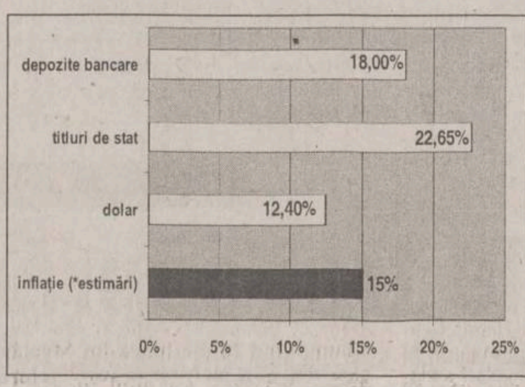

Randamentul investițiilor în prima jumătate a anului

În prima jumătate a anului, investitiile în certificate de trezorerie s-au dovedit a fi în continuare cele mai inspirate. În ciuda trendului accentuat descrescător al dobînzilor la certificatele de stat înregistrat în primul semestru, cînd dobînda acordată a fost redusă de la 44% în ianuarie la 37% la începutul lunii iulie, investițiile în aceste titluri au depășit cu mult atît celelalte alternative (depozite bancare, dolari), cît și rata inflatiei. La polul opus, cea mai neinspirată investitie în primele șase luni ale anului a fost cea în dolari. Astfel, un milion de lei investit la începutul anului în certificate de trezorerie a adus un randament de 11% la trei luni, respectiv un cîștig de 110.000 lei. Reinvestită în titluri de stat, această sumă ar fi ajuns la sfîrșitul lunii iunie la 1.226.550 lei, respectiv un randament de 22,65%. Dacă milionul de lei ar fi fost investit în depozite bancare, pe trei luni, randamentul obtinut s-ar fi situat între 8,5% și 9%. Dobînda la depozitele pe trei luni la începutul anului la BCR era de 36% pe an, în timp ce la BRD, pentru aceeași perioadă, dobînda acordată era de 34%. Un milion de lei ar fi adus un cîștig, în trei luni, de 90.000 lei la BCR, respectiv de 85.000 lei la BRD. Cum dobînzile la depozitele pe trei luni la sfîrșitul lunii martie la cele două bănci au fost aceleași, la sfîrșitul lunii iunie, sumele reinvestite ar fi adus un cîștig de 1.188.100 lei la BCR și de 1.177.225 lei la BRD. Dacă, la începutul anului, un dolar era cotat la 25.944 lei, la 29 iunie, un dolar putea fi cumpărat cu 29.160 lei. Aceasta înseamnă că în primul semestru, moneda românească s-a devalorizat cu 12,4% fată de dolarul american. În primele cinci luni, inflatia cumulată a fost de 13%, o estimare pe primele șase luni a ratei inflatiei situîndu-se în jurul a 15%. Dacă dolarii ar fi fost depuși la începutul anului într-un depozit bancar, ceea ce ar fi necesitat o sumă mai mare, cîștigul obtinut, de aproape 3% în dolari pe trei luni, ar fi apropiat cîștigul real de rata inflației. **(C.PAVEL)**

MARSHAL TURISM cel mai important Tour-Operator, reprezentant unic AMERICAN EXPRESS in Romania, acum si in IASI

MARSHAL TURISM

Pentru vacanta dumneavoastra,
MARSHAL TURISM
a pregatit servicii speciale,
la preturi speciale!

- Bilete de avion pe orice ruta internationala
- sejururi pe litoralul romanesc,
- sejururi in Turcia, Grecia, Tunisia, Franta si Spania
- croaziere spre destinatii de vis: Caraibe, Mexic, Hawaii, Alaska, Europa, Africa, Asia, Australia

Informatii si rezervari la sediul nostru din str. Costache Negri nr. 60,
tel. 261.700, fax 261.701, e-mail: iasi@marshal.ro, www.marshal.ro

...Si nu uitati: calatorului ii sade bine cu ... MARSHAL TURISM !

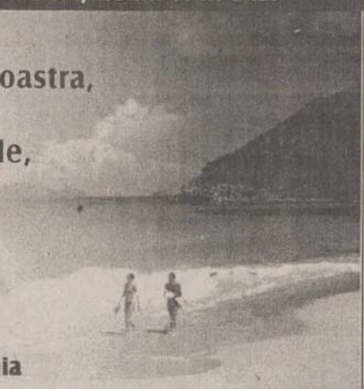

Exportatorii sînt confruntați cu o nouă taxă

■ **Asociația Națională a Exportatorilor și Importatorilor protestează împotriva introducerii unei taxe de 1% aplicată, de la 1 august, asupra profitului din export** ■ **ei spun că aceasta ar însemna zeci de milioane de dolari anual, bani colectați din bugetele exportatorilor** ■

Asociatia Natională a Exportatorilor și Importatorilor din România (ANEIR) consideră că o cotă de 1% aplicată asupra profitului din export, instituită prin aplicarea OUG 95/2001, de la 1 august, mărește povara fiscală a exporturilor cu 20%, punînd în pericol contractele internationale încheiate. Un comunicat precizează că ANEIR sustine initiativa Guvernului de a constitui Fondul România, din sumele încasate prin aplicarea OUG 95, însă acesta trebuie finantat nu numai de exporatori. ***„Dacă anul trecut Guvernul a inițiat măsura stimulării exporturilor prin reducerea impozitului pe profil la 5% (și efectele aceste măsuri s-au reflectat în creșterea exporturilor la peste 10 miliarde de dolari - recod statistic pentru România postrevoluționară), nu credem că acum este cazul să descurajăm exportatorii prin apolicarea noului bir de 1% pe profit, ceea ce înseamnă o creștere a fiscalității exportului la profit cu 20%. Exportul a mai susținut și alte fonduri extrabugetare (cum a fost Fondul pentru modernizarea vămilor, la care s-a renunțat între timp), iar azi exportatorii - în condițiile concurenței acerbe de pe piața mondială, cînd structura exportului românesc este departe de a fi atins nivelul de complexitate la care aspirăm - nu au resursele financiare necesare pentru alimentarea in exclusivitate a noului Fond“***, se precizează în comunicat. ANEIR consideră că noul fond ar putea fi finanțat dintr-o cotă aplicată la importurile de bunuri de lux sau altor importuri care trebuiesc descurajate.

Pe de altă parte ***„faptul că se dorește ca de la 1 august să înceapă plățile la Fond din contracte deja încheiate cu un an în urmă este o măsură antieconomică, care poate bloca relațiile comerciale externe și prin aceasta poate aduce prejudicii imaginii României“***, apreciază ANEIR.

Aplicată la volumul profitului impozabil, cota de 1% prevăzută în Ordonantă ar însemna zeci de milioane de dolari anual, bani colectati din bugetele exportatorilor, în timp ce bugetul de stat alocă anual și pentru promovarea exporturilor doar circa un milion de dolari. Mari semne de întrebare ridică destinatia fondurilor ce se vor colecta și modul lor de administrare. A pune la dispozitia structurilor guvernamentale, fără nici un control din partea Curtii de Conturi sau a societătii civile, zeci de milioane de dolari, care vor fi cheltuiti pentru actiuni ale grupurilor de reflectie (cine va cunoaște costurile reale?), ale unor campanii de promovare a imaginii, agentii de rating, medii economice etc., înseamnă a deschide ușile unor afaceri pe comisioane substantiale, pe care le vor încasa cei ce vor da „bun de plată“, spune ANEIR. Asociatia solicită retragerea Ordonantă de Urgentă nr. 95/2001, analizarea cu toti reprezentantii societății românești (patronate, sindicate, asociatii profesionale, camere de comert) a celor mai rationale modalităti de constituire a Fondului România, ca si a celor mai eficiente și transparente forme de utilizare a acestui Fond. ■

M&RO
CARNE și PREPARATE DIN CARNE
Aveți TICHETE DE MASĂ
și vreți să cumpărați
mai ieftin?
- 15%
VĂ AȘTEPTĂM !
Calea Chișinăului nr. 37, tel./fax 032-233470, 233189

Shell Gas comprimă prețul la gaz!

Shell GAS

Instalează-ți vara asta un sistem Shell GAS și primești gaz mai ieftin cu 20%!*

Sistemul Shell GAS este o sursă independentă de energie pentru locuințe, case de vacanță, complexe turistice și unități de producție.

Instalează-ți un sistem Shell GAS: ai calitate și eficiență maxime, în condiții de siguranță deplină. Mereu. Oriunde.

Detalii despre oferta Shell GAS, la 044/19 47 96, 044/40 10 91, 044/40 10 92.

***pentru fiecare contract încheiat, prima umplere a rezervorului se face la un preț mai mic cu 20%.** Oferta Shell GAS este valabilă numai între 1 iunie și 15 septembrie 2001.

Shell GAS

AGENDA BANCARĂ

BANC POST

■ Cu ocazia împlinirii a 10 ani de la înființare, Banc Post lansează în săptămîna 2 - 8 iulie 2001

CERTIFICATUL DE DEPOZIT ANIVERSAR

termen de maturizare - 30 zile; dobînda bonificată 37%

■ Folosind **CONTUL CURENT** în lei pentru persoane fizice care poate fi accesat la orice unitate Banc Post din țară, economisiți timp.

Curaj, ambiție și viziune !

Creditul CAPA
- cu valori între 500 și 10 000 USD;
- termen de rambursare max. 12 luni;
- timp de obținere credit max. 20 zile;
- garanții flexibile

CAPA credite
Str. V. Alecsandri nr. 6, tel/fax: 032 / 214 084, 276 159
Spiritul afacerii de succes

BANCA ROMÂNĂ PENTRU DEZVOLTARE
GROUPE SOCIETE GENERALE

Cîștigați cu VISA cumpărături în valoare de 3.000 USD

Clienții care optează pentru un card Visa Electron sau Visa Classic în lei în perioada 02.05.2001-31.07.2001, participă la o tragere la sorți în luna august 2001, prin care B.R.D.-G.S.G. împreună cu Visa Internațional va oferi cu această ocazie următoarele

PREMII
- Premiul I în valoare de 3.000 USD
- Premiul II - 14 premii în valoare de 100 USD fiecare, care se vor acorda săptămînal în perioada 02.05.2001 - 31.07.2001 (14 săptămîni) prin tragere la sorți

COOPERATIVA DE CREDIT COVURLUI
oferă
credite cu giranți sau ipotecă
în 48 de ore de la semnarea contractului
pentru persoane fizice și juridice
NOU S-au micșorat dobînzile la credite
Str. Milcov nr. 10, bl. 1201, sc. D, parter, Tel. 032/276962

BANCA TRANSILVANIA
VISA Electron
ANUNȚĂ VREMURI BUNE
Ai cardul VISA electron
Debit în lei. Dobândă avantajoasă. Comision 0% (pentru operațiuni în rețeaua Băncii Transilvania). Valabil în toată România. Acceptat oriunde este afișată sigla VISA. Disponibil la orice sucursală a Băncii Transilvania.
UN FENOMEN GLOBAL

Monitorul Editoriale

POLITICĂ INTERNĂ

PNȚCD aproape de final?

Demisia lui Andrei Marga exprimă, o dată în plus, incapacitatea PNȚCD de a se elibera de un tip de atitudine care l-a marcat încă de cînd era partid la guvernare

Demisia lui Andrei Marga din fruntea PNȚCD poate fi interpretată în diferite feluri: drept o abdicare a acestuia în fața presiunii unor baroni de partid - cu trimitere în principal la Radu Sârbu și Ioan Mureșan, oameni pe care fostul președinte i-a acuzat permanent de imoralitate și i-a dorit excluși dintre țărăniști, drept o abilă încercare de a forța debarcarea totală a acestora la congresul extraordinar din decembrie sau pur și simplu ca o recunoaștere mascată a eșecului încercării sale de reformare și revitalizare a fostului partid de guvernămînt. Indiferent care dintre explicații e mai aproape de adevăr, din nefericire pentru PNȚCD, relevanța evenimentului pentru viața politică românească va rămîne, în fond, una marginală, dincolo de cele cîteva titluri de presă spectaculoase. Partidul pare să nu mai aibă nici energia, nici resursele necesare de a reveni în prim plan. E posibil ca timpul său istoric să se fi șters, în ciuda nostalgiilor pe care unii le mai încearcă încă în ceea ce îl privește. Nu ar fi un caz izolat. Echivalentul său din Ungaria, care a fost la putere prin guvernul Antal la începutul anilor '90, practic s-a stins. Segmentul electoral al acestuia a fost pur și simplu preluat de alte forțe, în principal de actualul partid aflat la guvernare, FIDESZ.

De ce s-a ajuns aici? PNȚCD s-a construit amorf în jurul lui Corneliu Coposu și al altor cîțiva lideri istorici, mai toți oameni în vîrstă, definindu-se în principal prin anticomunism și ca adversar natural al unui PDSR văzut ca și continuator mascat al fostului PCR. Purtat de valul popular din 1996, dar ascuns sub umbrela unei coaliții eclectice precum CDR, a cărei conducere țărăniștii au preluat-o ca expresie a unui plus de legitimitate istorică asumată mai degrabă decît datorită calității liderilor săi sau a forței structurilor de care dispunea în acel moment, PNȚCD a ajuns la putere fără a fi pregătit să guverneze. Mai întîi pentru că rezervorul de cadre de conducere s-a dovedit mult prea sărac, așa că țărăniștii, ca și alți colegi de guvernare, nu au reușit, în general, să-și subordoneze cu adevărat instituțiile în fruntea cărora au fost puși, sfîrșind, din contra, prin a fi absorbiți de către acestea. Slaba sa capacitate de a asigura managementul treburilor publice cuplată cu o sumedenie de decizii controversate și acuze de corupție de care aproape orice partid la guvernare scapă cu greu au spulberat întreg capitalul electoral al PNȚCD, scoțîndu-l în afara Parlamentului după ultimele alegeri. Lipsit de viziune și de abilitate în acțiunea politică, inconsistent în ceea ce privește stabilirea priorităților, PNȚCD a sfîrșit prin a se îndepărta, pe rînd, de elita intelectuală, de o bună parte a societății civile, de aliații de guvernare, de fostul președinte, Emil Constantinescu, și chiar și de rege, deși monarhia a fost întotdeauna unul dintre crezurile fundamentale ale lui Corneliu Coposu.

Cu toate acestea, în planul strict al guvernării, eșecul trecutei guvernări CDR nu trebuie nicidecum absolutizat, pentru că s-au făcut și destule lucruri bune în perioada 1997 - 2000. Mare parte din problemele economice care au marcat intervalul au fost determinate de decizii nefericite luate anterior de către guvernul Văcăroiu, după cum rezultatele cu care se laudă acum executivul condus de Adrian Năstase se datorează în bună parte măsurilor luate de fostul premier, Mugur Isărescu. Principalul eșec al țărăniștilor, al CDR în ansamblu, este însă de altă natură. La sfîrșitul primei alternanțe la putere, am ajuns să ne reîntoarcem în timp, din punct de vedere electoral, la situația din 1990. CDR s-a spulberat, PNL s-a salvat in extremis, dar doar cu o prezență minoră în Parlament, în timp ce PNȚCD a clacat aproape total. S-a ratat astfel șansa de a stabiliza democrația românească prin construcția unor structuri politice solide, capabile să asigure oricînd alternativa la PDSR, moștenitorul implicit al structurilor fostului partid comunist. Cine vizitează chiar și sediile din marile orașe ale țărăniștilor poate doar cu greu să creadă că acest partid s-a aflat la guvernare pînă acum 7-8 luni. De la aspectul general al acestora pînă la subțirimea logistică, totul pare să dovedească faptul că partidul a rămas încremenit, ca atitudine și comportament instituțional, la nivelul anului 1996. Așa că, la fel ca în povestea cu hainele împăratului, atunci cînd efervescența populară din 1996 s-a risipit, nu a mai rămas mare lucru în urmă.

Forța unei formațiuni politice nu stă, în ultimă instanță, în numărul de vedete care îi populează rîndurile, ci în coerența structurilor sale, în capacitatea sa de organizare, în comportamentul său instituțional, fie că e la putere, fie că se află în opoziție. De aceea, un partid puternic dispune de o influență considerabilă în viața politică și atunci cînd este în opoziție. Lucru pe care PDSR l-a probat din plin în ultimii patru ani, chiar dacă a trecut printr-o hemoragie de oameni serioasă, determinată de apariția ApR-ului. Nu e neapărat o surpriză. Fenomenul e departe de a fi unul singular. Moștenitoarele fostelor partide comuniste sînt formațiuni bine consolidate și în Polonia - unde, înaintea alegerile generale din toamnă, sînt creditate cu circa 45% din intențiile de vot, și în Ungaria, și în Cehia. Aplicînd cu tenacitate principii clasice de organizare și acțiune politică, toate aceste partide s-au comportat ca mașinării politice semnificativ mai bine decît cele construite în jurul unor lideri charismatici sau al unor cercuri intelectuale. Singura problemă este că o astfel de structură și un astfel de comportament sînt atribute esențiale pentru un management eficient al puterii, dar nu garantează defel și o bună gestiune a treburilor publice, lucru probat în timp mai peste tot în Europa de Est. Chiar și în aceste condiții, eșecul CDR e singular prin proporțiile sale, de unde și dezechilibrul politic major introdus în societatea românească după ultimele alegeri.

În acest context, demisia lui Andrei Marga exprimă, în fond, o dată în plus, incapacitatea PNȚCD de a se elibera de un tip de atitudine care l-a marcat încă de cînd era partid la guvernare. Simpla alegere a unui nou lider nu are cum schimba comportamentul instituțional al partidului. Mai ales că momentul de entuziasm din ianuarie 2001 s-a consumat fără a exploata valul de interes și speranță pentru reîmprospătarea semnificativă a organizațiilor țărăniste. Reconstrucția profundă a partidului cere mai mult decît charismă, onorabilitate și bună credință. Cere o migăloasă acțiune cotidiană și mult timp sacrificat. Buletinele informative sau ziarul „Dreptatea“ sînt, probabil, bine venite, dar nu esențiale din acest punct de vedere. Mai mult decît atît, e nevoie de resurse, nu numai umane, ci și financiare. Fostul președinte se afla și din acest punct de vedere într-o serioasă dificultate. În situația actuală, de cumplită sărăcie de mijloace, singurii care puteau cît de cît asigura funcționarea partidului erau exact cei pe care îi dorea îndepărtați. Oricum, dincolo de evenimentele de moment, dincolo de speculații, rămîne doar constatarea că PNȚCD pare tot mai puțin capabil să revină cu adevărat în spațiul politic românesc care contează, lăsînd un gol periculos, pe care se pot ușor strecura derapaje dintre cele mai nefericite, așa cum s-a întîmplat cu PRM la ultimele alegeri.

Alexandru LĂZESCU

UNGHIUL DE TRAGERE

Conștiința literaturii și aventura scrisului

Val CONDURACHE

Ceea ce părea, în urmă cu un an și jumătate, a fi o aventură - primarul Constantin Simirad debuta în literatură cu două volume de povestiri, ***Audiențe în aer liber*** - este pe cale să se transforme în destin. Editura Polirom a tipărit un roman de sertar, scris de Constantin Simirad în 1986 și rămas pînă azi în manuscris, și un al treilea volum de schițe și povestiri, ***În umbra zeilor.*** Cele două cărți, apărute simultan, conturează profilul unui povestitor cu un deosebit apetit al istorisirii, un bun cunoscător al sufletului omenesc și un portretist înzestrat cu știința conciziunii și plasticității. Într-o filă și jumătate sau două file, cît este spațiul pe care Constantin Simirad îl are la dispoziție în cotidianele unde își publică tabletele, personajul său prinde viață, își trăiește povestea și pune capăt, uneori brutal, unei experiențe care-l marchează și chiar și întregii existențe.

Bordura de ipsos e un roman polițist dublat de o investigație morală și o pictură de mediu. E o carte scrisă, așa cum spuneam, în 1986, din substanța frustrărilor de atunci, fără însă a trimite în vreun fel la literatura polemică a deceniului nouă. Tînărul, pe atunci, Constantin Simirad a vrut să scrie o carte de vacanță și a proiectat-o cu nostalgia geometriei, în planuri tangente riguros desenate. Invers decît se întîmplă de obicei, prozatorul își face mîna pentru schițele de mai tîrziu, de parcă romanul ar fi genul frivol, practicat la tinerețe, în vreme ce proza scurtă, făcută din esențe tari, ar aparține maturității. Exercițiul acesta de digitație are farmecul lui. Constantin Simirad este și în genul polițist un povestitor lacom și plin de vervă, iar personajele sale, schițate în fugă, fac parte din aceeași lume viu colorată, din același bîlci al deșertăciunilor pe care l-am întîlnit în ***Audiențe în aer liber***. Experiența romanului nu-l transformă pe autor într-un arhitect laborios: personajele, și acelea principale și aparițiile fugare, sînt conturate cu aceeași concizie și cu aceeași plasticitate, deși mediile frecventate se întind pe o scară extrem de întinsă. Detectivul lui Constantin Simirad e un scrupulos profesor de matematici, care se apleacă asupra enigmei (și-i dă de capăt!) cu interesul și curiozitatea cu care rezolvă o ecuație. Romanul e scris alert, dezvoltă o acțiune dinamică și întreține un suspense de bună calitate.

Volumul de schițe și povestiri, ***În umbra zeilor***, vine în prelungirea ***Audiențelor în aer liber:*** proză patetică și sentimentală, corosivă și ironică, bîntuită de neliniști, gesturi de revoltă și melancolii. Privirea prozatorului nu trece niciodată cu indiferență peste oameni și lucruri, peste întîmplări oarecare și evenimente de pagina întîi. Constantin Simirad trăiește într-o extraordinară solidaritate cu clipa, lăsîndu-se îmbibat de toate semnalele ei. Aventura scrisului lasă tot mai mult loc profesiunii. Constantin Simirad e un scriitor format, cu un profil distinct, de o originalitate dată de cuprinderea omenescului, de pofta istorisirii și chiar de o anumită cruzime ludică. El își reprimă greu plăcerea de a-și pedepsi personajele, de a le trece prin focul iadului, de-a le găsi un chin pe măsura păcatelor. El nu e un fals moralist, nici un inchizitor. Există totuși în prozele acestea o justiție imanentă, necruțătoare și răutăcioasă, care aduce echilibrul și dreptatea pe lume. Povestitorul nu vine, însă, cu sabia dreptății în mînă, ci doar cu ghilotina ironică a deznodămîntului epic. Din spatele poveștii, naratorul zîmbește subțire amenințînd cu degetul: cine face ca ele, personajele sale, ca ele să pățească. Povestirile și schițele lui Constantin Simirad, publicate mai întîi în pagina de ziar, nu-și pierd în volum prospețimea și acuitatea. Lectura rămîne la fel de incitantă, de provocatoare, de delectabilă. ■

1-900-454-3366

RUNDA DE ȘOC

Cele trei căprării ale sportului ieșean

Nicolae GRECU

Toate discuțiile purtate la nivel municipal cu privire la soarta sportului ieșean, ce păreau interminabile, s-au încheiat cu o soluție pe termen scurt, favorabilă, în special, fotbalului.

Pentru cei care n-au aflat încă, trebuie să spunem că „SC Iași XXI“ se va reorganiza ca societate pe acțiuni ale cărei beneficii vor fi destinate exclusiv fotbalului, contribuția votată de Consiliul Local pentru sprijinirea sportului ieșean rămîne în continuare blocată, iar taxa pentru sport, colectată de la agenții economici, se va îndrepta spre sportivii de frunte ai Iașului, componenți ai cluburilor cu regim departamental. Din această frază seacă se poate deduce că sportul ieșean a fost împărțit pe trei „căprării“, soarta lor diferind în privința modului de abordare: fotbalul, reprezentanții de vîrf ai sporturilor individuale și celelalte sporturi de echipă care încă mai ființează în orașul de pe Bahlui.

Despre căprăria fotbalistică trebuie să recunoaștem că, în condițiile actuale de reprezentare în cel de-al treilea eșalon, s-a cam „scos“. Pentru promovarea uneia dintre cele trei echipe ale Iașului în Divizia B nu trebuie prea multe căruțe cu bani și, dacă acest obiectiv se va îndeplini, în vara viitoare, altfel se va putea pune problema, pe fondul unui val de entuziasm creat de revenirea la normalitate. Pînă atunci, factorii de decizie vor avea timp să reflecteze la un nou avînt, care să aibă ca scop promovarea în primul eșalon. Reprezentanții celorlalte discipline sportive și chiar o bună parte din masa tăcută a iubitorilor de sport se întreabă de ce sportul cu balonul rotund are un regim preferențial, în ciuda faptului că, în orașul nostru, fotbalul a mers din rău în mai rău și din mai rău în catastrofal. Un răspuns logic nu se prea poate găsi, ci, eventual, unul sentimental: „d-aia, că fotbalul e rege“. Noi putem confirma această afirmație nu prea întemeiată prin avalanșa de telefoane care au năpădit Departamentul Sport al „Monitorului“ în ultima perioadă. Absolut nimeni nu ne-a sunat să ne întrebe ce facem cu handbalul, rugbiul sau canotajul, ci doar ce s-a mai discutat pe la ședințele CL, dacă se unește Poli cu Unirea, ce se va întîmpla cu celelalte divizionare C, într-un cuvînt, despre fotbal. Primarul Constantin Simirad, om școlit prin matematici, a încercat să împace teoria cu practica și cu sentimentele, dar a fost, pînă la urmă, învins, fiindcă „regele e rege“ și pe eșichierul politic. Astfel că nu trebuie să mai mire pe nimeni că, din puținul ban scăpat printre degetele municipale, partea leului s-a dus spre fotbal.

Aceasta nu înseamnă, însă, că reprezentanții celorlalte căprării n-au motive să se simtă nedreptățiți. Trecînd la disciplinele pasibile de performanțe individuale, constatăm un lucru trist: dacă în cazul fotbalului sentimentele au învins calculul matematic, în ceea ce privește „sportivii cu adevărat de frunte ai Iașului“ (sintagma dintre ghilimele a fost des uzitată în discuțiile consilierilor) a învins, de fapt, absurdul. Pentru că această nefericită expresie duce la cel mai perfect cerc vicios. Municipalitatea este dispusă să sprijine doar sportivii care aduc performanțe înalte; în timp ce aceste performanțe nu sînt posibile fără bani. Se propune, deci, un ajutor sportivilor de vîrf, uitîndu-se că aceștia, ajungînd componenți ai loturilor naționale și olimpice, au condiții asigurate la nivel central. Ceea ce nu se știe la Palatul Roznovanu, la Casa Pătrată și la alte palate și case e faptul că susținerea sportului capabil de rezultate mari se face la bază, nu la vîrf. Nu ajută cu nimic faptul că sportivul X de la secția Y, campion național și balcanic fiind, primește o sumă de bani. Dar dacă secția Y produce performeri pe bandă rulantă, este nevoie ca aceasta să fie susținută mai mult decît X, deoarece se dovedește că acolo există oameni competenți, care fac lucruri bune, mai bune ca la secția Z, care se plînge mereu de bani, dar nu a dat de ani de zile măcar vreun medaliat național. Iar pentru „grupările cu adevărat de frunte ale Iașului“ ne temem că mizilicurile din taxa pentru sport nu sînt suficiente.

În sfîrșit, ajungem la ultima căprărie - celelalte sporturi de echipe-, care este, ca să continuăm cu metaforele zoologice, „vițelul sacrificat“. Într-adevăr, împărțeala nimicului este o problemă mai dificilă decît cele mai complicate integrale de suprafață, dar trebuie să recunoaștem faptul că aceste discipline sînt lăsate de izbeliște. La ora actuală, voleiul și (parțial) baschetul nu duc prea mult grija banilor, reprezentanții acestor discipline știind să se descurce fără a solicita sprijin municipal. În aceste condiții, alocațiile de la nivel central fiind extrem de modice, soluția poate veni tocmai de la cele două exemple pozitive. Experiența de pînă acum dovedește că sponsorii fug de fotbal ca dracul de tămîie, dar în cazul celorlalte sporturi de echipă se mai pot găsi amatori. Cine se interesează de rugby, handbal (masculin și feminin) sau de baschet feminin, unde Iașului i s-a oferit un loc în prima divizie, loc pe care orașul nu-l poate primi, din lipsă de fonduri? ■

METRONOM

Güttler - concert baroc

Alex VASILIU

Echilibru, claritate, simetrie. Iată doar cîteva calități pe care le regăsim, de fiecare dată sub alte forme, la o creație artistică. Henry Purcell, Claudio Monteverdi, Johann Sebastian Bach, Gustav Mahler, Louis Armstrong sînt o parte din compozitorii reținuți de istoria muzicii despre care se poate spune că au avut asemenea calități. Mai sînt și alții, bineînțeles, dar nu mi-e gîndul acum la o listă.

Secolul al XX-lea a spart zăgazurile formelor, a canalelor de tot felul. Mai întîi în artă. Ceea ce vedem, citim, ascultăm de vreo cincizeci de ani încoace este o proliferare a mijloacelor, procedeelor și tehnicilor care mai de care mai iconoclaste. Unele gravitînd, totuși, în jurul modelelor de mult acceptate, altele abandonîndu-se unor traiectorii aproape haotice. Te antrenezi sau nu în a le urmări, în a le descifra sensul, destinația - te privește. Demni de apreciat sînt acei muzicieni care, bine școliți, știu să facă reverențe sincere în fața maeștrilor din veacurile trecute, păstrîndu-și un pas distanță, un gînd tandru-ironic (de ce nu?) față de vechile partituri. Doar atunci cînd au a spune ceva într-un limbaj modern în care mai încap picături, nuanțe, spații spirituale din universul creat de cei dinainte.

Cu astfel de impresii am rămas ascultîndu-l din nou pe Wolfgang Güttler. Îi știam o serie de înregistrări realizate în perioada 1968-1974. Ani în care a cîntat (pe scenă și în studiouri) tot felul de muzici. Mai ales sub „bagheta“ lui Richard Oschanitzky. Contrabasist posedînd o tehnică perfectă (dacă perfecțiunea există...), natură artistică de o vitalitate, mobilitate și comunicativitate debordantă, spirit deschis spre toate cele muzicale, Wolfgang Güttler putea cînta (încă de atunci) jazz, muzică clasică, muzică contemporană, muzică ambientală. Tot ce Oschanitzky simțea și trebuia să inventeze pe măsura propriilor idei componistice sau în relație cu ideile regizorilor de filme artistice, documentare și de animație la care era solicitat să asigure comentariul muzical ori simpla coloană sonoră.

Liber la cuget, ironic cu sine însuși, Güttler rîde cu poftă amintindu-și de experiențele împărtășite acum treizeci și ceva de ani împreună cu Oschanitzky, cu Johnny Răducanu, cu Dan Mândrilă și încă alții. Rîde la amintirea lor - dar nu le disprețuiește. I se par a fi șotii ale tinereții de care, ascultîndu-le întîmplător la radio, undeva, la Berlin, se minunează și se mîndrește că au putut rezista timpului. Că au putut fi, că au putut rămîne artă.

Generos cu mine, deși abia ne-am cunoscut, copleșindu-mă cu informații, amintiri și reflecții izvorîte parcă dintr-un corn al abundenței, generos cu publicul (bucureștean) pentru care a interpretat Variațiunile rococo opus 37 de Ceaicovski dar și improvizații pe muzica brăileanului Iannis Xenakis, unul din marii inovatori ai limbajului muzical din secolul abia sfîrșit - Wolfgang Güttler și-a păstrat îndrăzneala, echilibrul și umorul de a improviza pe linia melodică a Partitei a II-a de Bach. Catedrala sonoră se pulverizează în zeci de sunete contorsionate, zgrunturoase, tăioase. Culmea e că avalanșa de sunete nu ofensează auzul, nu îl denigrează pe Bach. Eu un Bach postmodern (zic unii), un Bach despre care și lui Alejo Carpentier i-ar fi plăcut să scrie (zic eu). Un Bach pe care îl accept nu doar pentru că urechea mea s-a obișnuit cu toate travestiurile de care am avut parte atîta vreme. Ci și pentru că Güttler știe să păstreze în „dulapul“ său care e contrabasul, costumul abil, ingenios temperat. Și totuși avangardist în care Bach, de s-ar vedea îmbrăcat, probabil ar zîmbi. Cu îngăduință. Sau, poate, cu plăcută uimire.

Profesor, conducător al originalului ansamblu de contrabași „Geatles“, brașoveanul Wolfgang Güttler dă concerte în Germania (a doua sa patrie). Discul pe care îl ascultă acum luminează („la rece“, în absența impresiei fierbinți din sala de concert) aceeași reacție excentrică dar perfect argumentată muzical față de creațiile celor ce au rămas în istoria artei sunetelor sub numele Verdi, Bizet, Ravel, Bach, Ceaikovski, Joe Garland, „Beatles“, Sibelius, Elgar, Antonio Carlos Jobim.

Dacă știi să-i „vinzi“ publicului de astăzi în „ambalajul“ tău pe Bach, pe Xenakis, pe „Beatles“, dacă publicul se uimește și te iubește, izbînda e a ta. Și a spiritului inventiv care nu trădează esența Muzicii. ■

MAȘINA DE TOCAT

Dosarele interzise

Lucian Dan TEODOROVICI

În condițiile unei scene politice în care nu valoarea programelor contează, ci charisma, cum este cea românească, partidele se află într-o luptă permanentă pentru plasarea în față a unui personaj-cheie, atrăgător pentru public, bun orator, eventual cu un ***look*** care să impresioneze jumătatea feminină a țării. În sprijinul afirmației stă întreaga politică postdecembristă: surîzătorul Ion Iliescu a rezistat și rezistă prin ***imaginea*** de om blajin, căruia îi pasă de oameni; Petre Roman s-a bucurat de preferințele publicului profitînd de ***imaginea*** de june-prim; Traian Băsescu i-a luat locul datorită ***imaginii*** sale de salahor prin birourile primăriei; Corneliu Vadim Tudor s-a înscăunat în fotoliul de mareșal al PRM și de prezidențiabil ajuns în turul doi, în urma imaginii sale de mîncător de unguri. Și exemplele ar putea continua. Toți acești oameni au căpătat o denumire generică: aceea de ***locomotivă*** a instituției politice pe care o reprezintă.

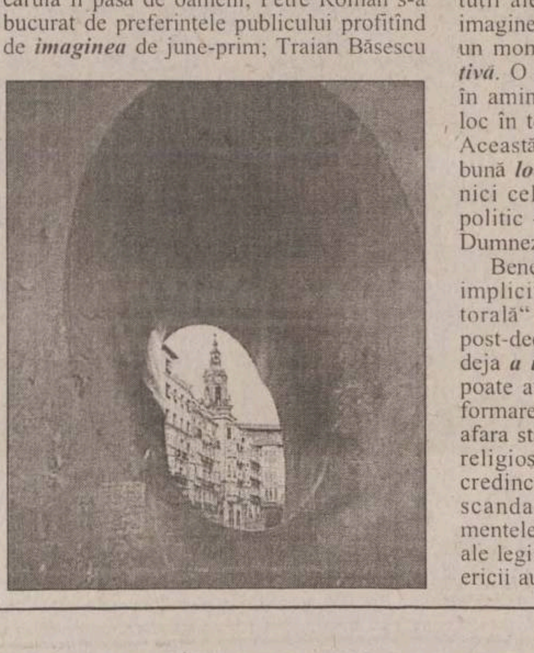

Dincolo de scena politică lucrurile nu stau altfel. Este destul să arunc o privire pe anchetele realizate de institutele de sondare a opiniei publice după '89 și vei descoperi în absolut toate aceste demersuri sociologice că încrederea românilor în diferite instituții ale statului fluctuează în funcție de imaginea pe care a reușit să le-o creeze la un moment dat un asemenea om-***locomotivă***. O singură constantă se poate observa în amintitele sondaje: prezența pe primul loc în top a Bisericii. Explicația e simplă: Această instituție beneficiază de cea mai bună ***locomotivă***, la care n-ar putea aspira nici cel mai profesionist și cinstit partid politic - este vorba, bineînțeles, de însuși Dumnezeu.

Beneficiind de un asemenea „lider“ - și, implicit, de o asemenea susținere „electorală“ -, Biserica, mai ales în perioada post-decembristă, una pe care am numit-o deja ***a imaginii***, a considerat că nimic n-o poate atinge; în consecință, printr-o transformare continuă, a ajuns să se plaseze în afara statului, devenind ea însăși un stat al religioșilor (a nu se confunda cu unul al credincioșilor). Așa se face că, în fiecare scandal în care a fost implicată, argumentele logicii, ale bunului-simț sau chiar ale legii n-au mai valorat nimic. Capii Bisericii au recurs întotdeauna la un cuvînt pe care l-am mai pomenit într-un articol: „Blasfemie!“. Și, cu ajutorul unui asemenea cuvînt, toate celelalte, care ar fi stat împotriva instituției, au fost anihilate.

De curînd, iată, o altă lege a României se află în pericol de a fi trunchiată de forța aceluiași cuvînt. Este vorba despre Legea privind accesul la dosarele Securității. În principiu, unei legi ar trebui să i se supună toți cetățenii țării. Nu însă, și revin la o afirmație anterioară, și „cetățenii“ statului numit Biserică. Presiunile la care BOR supune CNSAS-ul și statul român pentru a nu fi dezvăluite colaborările unor prelați cu fosta securitate sînt nu numai de prost-gust, dar dovedesc în același timp o judecată strîmbă. Pentru că, indiferent de motivele care au dus la aceste presiuni, faptul în sine nu poate duce decît la o singură concluzie: instituția are ceva de ascuns; și nu puțin. Întrucît e greu de crezut că marea majoritate a preoților au fost colaboratori ai securității, decizia luată la vîrful BOR, de a-i acoperi pe cei puțini, suferă de o mare carență de judecată. Pentru că ea atrage suspiciuni care pot fi mai dăunătoare decît dezvăluirea propriu-zisă.

Din păcate pentru Biserică, spre deosebire de partide, ***locomotiva*** care atrage atîtea „voturi“ în favoarea instituției nu are și drept de veto în consiliul de conducere. Dacă ar fi avut, o asemenea decizie - și presiunile care i-au urmat - nu ar fi fost luată niciodată. Încă o dată se poate constata cu ochiul liber că, deși conduși în principiu de Dumnezeu, în fapt, clericii nu sînt decît niște oameni supuși greșelilor, la fel ca orice oameni. Mai grav însă este faptul că, de la înălțimea încrederii care le este acordată, au devenit niște oameni cărora este extrem de dificil să le spui că au făcut o greșeală. Cu atît mai puțin sînt capabili să recunoască respectiva greșeală. ■

ANIVERSARĂ

La a 75-a aniversare

Prof. univ.dr. Petre V. Mâlcomete - cofondator al Școlii românești de marketing

Timpul din urmă, mult mai grăbit și mai dens decît ne-am fi închipuit, a fost, din păcate, ***prea mult populat cu atacuri, persiflări, critici*** mai mult sau mai puțin justificate la adresa semenilor noștri, generînd un fel de goană accelerată după premiul „cine înjură mai mult și pe cît mai multi". Iată că ***bilanțul*** trecerii a zece ani de „perestroikă" neinspirată și, oricum, cu rezultate rele pentru românul de rînd ***ne obligă la retrospective mai calme***, ne trimite ***să sondăm părțile bune din noi*** și să le punem în valoare, generînd chiar un soi de ***altruism***, care apare ca o ***soluție ultimă și unică pentru propria noastră salvare*** ca indivizi și ca neam.

Dacă ne-am deșteptat într-o măsură sau alta (așa cum ne povățuiește, melodic, însuși imnul național) rămîne să se observe prin rezultatele pe care le vom obține în următorii ani. Dar, cred eu cu tărie, dintre aceste rezultate face parte și ***dreapta măsură în privința aprecierii activității înaintașilor și semenilor noștri***. Goana după scopuri imediate și după atenuarea incertitudinilor inerente economiei de piață trebuie încetinită uneori și găsit timpul necesar să privim în jurul nostru „sine ira et studio", fără prejudecăți sau idiosincrazii prost drapate. Din această goană înfrînată și temerară face parte și ***răgazul necesar unui gînd bun și a rememorării unor autentice fapte de cultură*** care s-au petrecut și pe vremea vechiului regim, care nu a fost dorit și înfăptuit de toti, ci mai mult de o nefastă conjunctură istorică. În context, mă folosesc de prilejul oferit de o fastă aniversare - împlinirea de către un coleg de breaslă a unei minunate vîrste de trei sferturi de secol.

Profesorul universitar, doctor în economie, ***Petre V. Mâlcomete*** este o personalitate bine cunoscută de mii de ieșeni și de multe mii de absolventi de universitate din întreaga țară. O carieră cum a fost și este aceea a profesorului ieșean este valoroasă fie și prin raritatea, uneori unicitatea, înfăptuirilor derulate pe parcursul a 40 de ani de activitate neîntreruptă în învățămîntul superior ieșean. Dacă voi aminti doar faptul că ***Petre Mâlcomete*** este ***unul dintre cofondatorii Școlii românești de marketing*** și aceasta ar fi suficient pentru a-mi asigura cititorii că cele pe care le voi aminti în continuare nu sînt deloc cuvinte de complezentă, scrise la un moment festiv. Dacă vom uita să ne omagiem înaintașii merituoși, atunci ne vom merita soarta de codași ai Europei, de popor veșnic obsedat și terorizat de ideea inutilității existentei sale în rîndul unor popoare care nu uită și care știu să creeze și să-și păstreze marile personalități.

Profesorul Mâlcomete este specialist în teorie economică și în marketing, fiind cel care a introdus, pentru prima oară, în 1970, studiul marketingului la Facultatea de Textile a Politehnicii ieșene. Amintesc acest lucru, desigur, ca pe unul dintre marile merite ale unui ***deschizător de drumuri în domeniul gîndirii economice***, dar și pentru a atrage atenția tinerelor generatii că perioada „neagră" a totalitarismului comunist nu a fost o „tabula rasa" în care nimeni nu gîndea nimic și nu actiona decît la o miscare din deget a „conducătorului suprem". Desigur, istoria recentă este greu de judecat obiectiv, dar ***dreapta măsură și echilibrul în aprecieri nu ne sînt*** (deocamdată) ***interzise***…

Profesorul septuagenar a fost și continuă să fie un ***dascăl autentic, de o aleasă ținută academică, profesională și umană, un cercetător metodic*** și ***cu un simț logic deosebit.*** Ar fi incorect din partea mea să nu amintesc faptul că, fiind colegi de catedră, mai multe decenii, am avut cu Domnia sa nu numai viziuni convergente sau identice, ci au fost și disensiuni, puncte de vedere diferite sau chiar interese diferite. Fiecare dintre noi a ales singur calea de a face slalom printre rigiditățile dogmatice și riscurile pe care le incumba orice „deviere" teoretică sau simț prea acut al realității. ***Profesorul Mâlcomete*** a detinut și functii de răspundere înainte de 1989, dar cred că sînt extrem de putini acei oameni care să se plîngă de „abuzurile" fostului conducător de judet. Mai mult, aș spune că Iașul a fost un „răsfățat al sortii", avînd la cîrma judetului și oameni de carte și nu doar tractoristi sau strungari școliti în regim de urgentă. ***Profesorul Mâlcomete*** a avut curajul să se alinieze la noile curente din știinta economică, ***marketingul și managementul*** fiind, pe atunci, realizări de vîrf ale științei occidentale. Multele manuale, tratate și dictionare de marketing sînt, astăzi, la fel de valabile ca pe vremea cînd au fost scrise.

Spațiul nu ne permite să facem detalieri și exemplificări amănunțite, dar calitatea sa de ***întemeietor de școală economică*** nu poate fi trecută nicidecum cu vederea. ***Profesorul Mâlcomete*** a avut și ***are demnitatea*** rar întîlnită ***de a nu se rușina de faptele sale***, chiar dacă unele dintre ele sînt taxate negativ de către urmași, sau sînt voit trecute sub voalul uitării.

Pentru tot ce ați făcut pentru știința economică, pentru generațiile de economiști și ingineri, pentru semenii noștri și pentru profesia de dascăl pe care ati onorat-o exemplar, primiți, Domnule Profesor, urarea noastră sinceră de „La mulți ani cu sănătate", cu convingerea că sînteti, în continuare, un model pentru noi.

Prof. univ. dr.
Niculae G. Niculescu
Universitatea „Petre Andrei" Iași

TIMP LIBER

■ ***Muzeul Literaturii Române Iași*** organizează în perioada 28 iunie - 15 iulie 2001 expozitia „Muzeografia - o profesiune nobilă", în memoria muzeografului și omului de cultură Constantin-Liviu Rusu. Expoziția poate fi vizitată în holul corpului B al casei „V. Pogor", zilnic între orele 9.00 - 16.00.

■ ***Liga studenților de la Universitatea „Mihail Kogălniceanu" - Iași*** organizează Tîrg de admitere la sediul Universității din str. Bălușescu nr. 2, luni, 9 iulie, orele 17,00. Studentii absolventi și cadrele didactice de la Facultățile de Drept și Istorie- Geografie invită absolventii liceelor ieșene la o discuție colocvială privind orientarea profesională. Echipa de teatru a Ligii va susține un scurt spectacol regizat de actrita Mihaela Arsenescu Werner. Seara se va încheia cu surprize și tombolă la Discoteca „Ecstasy" (intrarea pe bază de invitații ce se pot obtine tot de la sediul Universității „Mihail Kogălniceanu").

PROGRAMUL CINEMATOGRAFELOR

■ **„VICTORIA"**, 6 - 12 iulie 2001, *orele: 11.00; 15.00; 17.00; 19.00; 21:00 - „Foc încrucișat"*. Coproducție SUA, Canada 2001, thriller. Cu *Steven Seagal, Jill Hennesey*. Regia Andrzej Bartkowiak - Premieră. **Tarif:** 25.000 lei (la primul matineu, de la ora 9, tarif redus - 20.000 lei).

■ **„REPUBLICA"**, 6 - 12 iulie 2001, *orele: 10.00; 12.30; 15.00; 17.30; 20.00 - „Hannibal"*. Producție S.U.A., 2000. Continuare a celebrului thriller *„Tăcerea mieilor"*. Cu: *Anthony Hopkins, Julianne Moore, Ray Liotta.* Regia Ridley Scott. **Tarif**: 25.000 lei (la primul matineu, de la ora 10, tarif 20.000 lei). Pentru locurile de la lojă și balcon, tarif special - 30.000 lei.

■ **„Dacia"**, de vineri pînă duminică, ***6 - 8 mai 2001, orele: 14.00; 16.00; 18.00 - „Asterix și Obelix contra lui Cezar".*** Coproducție Franța, Italia, Germania, 2000, comedie de acțiune. Regia Claude Zidi. Cu: ***Gerard Depardieu.*** **Tarif:** 12.000 lei.

■ **Casa de Cultură a Studentilor - sala Azur,** 6 - 12 iulie 2001, ***ora 18.00 - „Țăcăniții".*** Coproducție România, Franța, Belgia, 2000, thriller satiric. Cu: ***Toni Cristin, Sanda Toma, Ingrid Chauvin, Cătălina Mustață, Horațiu Mălăele.*** **Tarif:** 12.000 lei

-6 - 12 iulie 2001, ***ora 20.00 - „Culoarea morții".*** Producție SUA, 1999, dramă. Cu: ***Tom Hanks.*** **Tarif:** 15.000 lei.

INTEGRAMA ZILEI

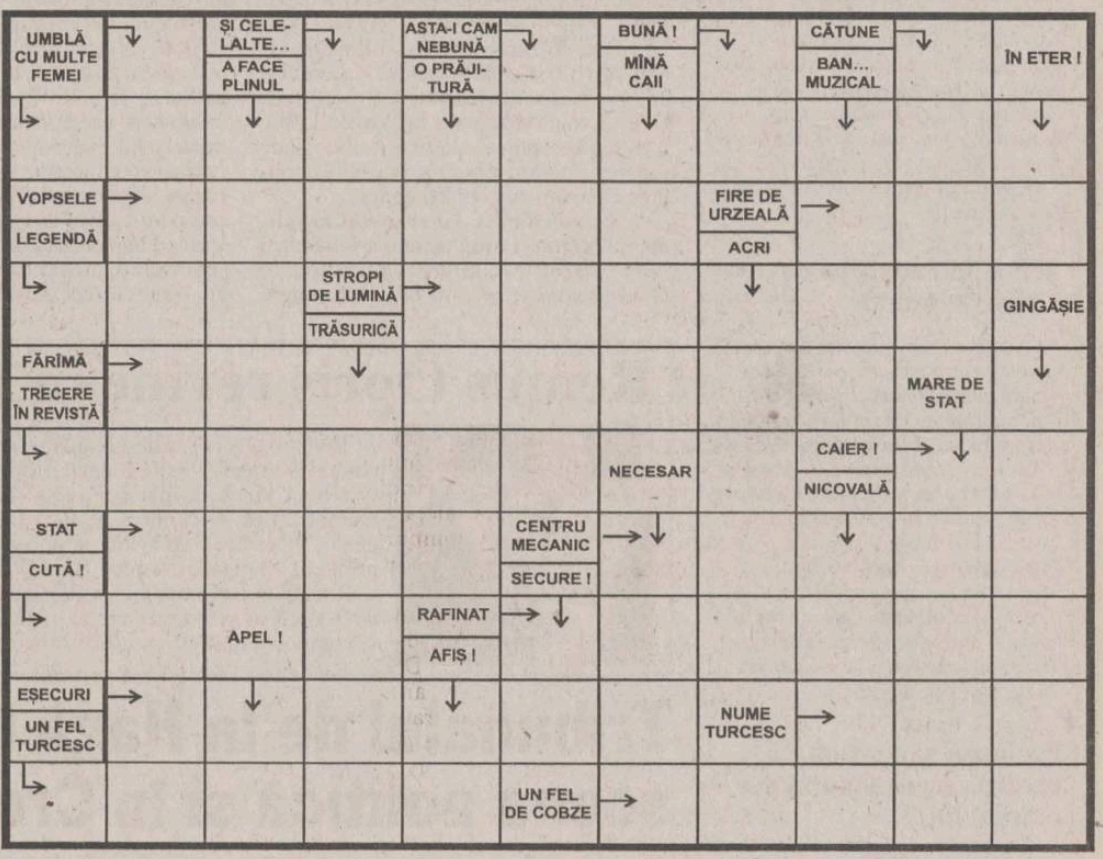

Soluția integramei din numărul precedent: A; S; S; S; P; ONOMATOPEE; ABONAMENT; CLOCOTITOR; IS; MUTIRE; EZITARE; MC; ATELA; REA; ATOSI; AE; N; ORIENTARI; URIT; CULME.

HOROSCOP

Berbec 21 mart. - 20 apr.
Lăsați la o parte nemulțumirile personale, este momentul să veniți în ajutorul colegilor. Nu aveți a vă face reproșuri speciale, dar nici alții nu au ce regreta.

Taur 21 apr. - 20 mai
Este cazul să vă schimbați atitudinea față de o persoană care nu vă datorează prea multe. Creditul pe care vi l-a avansat a încetat să functioneze de mult.

Gemeni 21 mai - 21 iun
Poziția dvs. ar putea fi mai comodă dacă v-ați propune să adoptați o atitudine mai flexibilă. Vi se pare că faceți suficiente concesii, dar numai în anumite privinte.

Rac 22 iun - 22 iul
Decizia a fost importantă și dificilă, dar ați fi putut s-o luați cu mai multă vreme în urmă. Țineți să vă exprimați punctul de vedere cu toate că pot să apară și contradicții.

Leu 23 iul - 22 aug
Vă folosiți de toate mijloacele permise pentru a obține ceea ce v-ați propus. Lumea vă apreciază pentru că știți să respectați regula jocului în toate împrejurările.

Fecioara 23 aug - 22 sept
Sînteți gata să bateți palma cu un adversar dacă o cer interesele personale. Sînt chiar momente cînd din pricina naivității luați în serios o înțelegere formală.

Balanța 23 sept - 22 oct
Sînteți judecat cu asprime, însă nu vă gîndiți la faptul că dvs. ați declanșat avalanșa. Ați vrea să fiți primul care scapă și asta fără a da măcar socoteală.

Scorpion 23 oct - 21 nov
Este o bună ocazie pentru consolidarea unor relații de prietenie stabilite recent. Nu trebuie să căutați un pretext anume, e chiar mai bine să procedați abrupt.

Săgetător 22 nov - 21 dec
Unii vă reproșează faptul că ați renunțat la o calitate care vă oferea alte posibilități. Pe de altă parte, nu ați fost susținut atunci cînd ați avut nevoie.

Capricorn 22 dec - 19 ian
Propunerea vă avantajează, dar vreți să țineți cont și de interesele altora. Vă displace să insistați pentru un lucru care ar trebui să se rezolve de la sine.

Vărsător 20 ian - 18 feb
Vă răzgîndiți la fiecare zece minute, dar nu pentru că nu ați ști care vă sînt interesele. Nu ocoliți o persoană care vă caută cu insistență, chiar dacă vă calcă pe nervi.

Pești 19 feb - 20 mar
V-ar părea rău dacă lucrurile s-ar schimba, dar v-ați găsi locul și alături de altcineva. Nu vreți să jucați la două capete, dar nici să pierdeți totul pentru nimic.

Ce femeie mi-ar putea rezista *Acum*?
307

Noul Peugeot 307.
Încredere la capacitate maximă.

Acum când noul Peugeot 307 își poate etala toate echipamentele pentru a seduce pe oricine. *Acum* cu noua sa linie elegantă, descrisă inteligent prin forme bine conturate ce anunță confortul interior.
Acum când spațiul interior este generos, iar protecția pe măsură: până la 6 airbag-uri inclusiv perdeaua protectoare pentru cap, ABS, ESP ... *Acum* este momentul! **PENTRU CA AUTOMOBILUL SĂ FIE ÎNTOTDEAUNA O PLĂCERE.**

307
PEUGEOT

EURIAL INVEST **Importator Oficial PEUGEOT**

București: EURIAL INVEST Bd. Expoziției nr.2, sector 1, Tel: 224 02 96 / Calea București nr.24, Otopeni, Tel: 236 12 52; **Iași: SERVUNION** Șoseaua Bucium nr.17, Tel: 032/237 888

NORD'EST
100.4 FM
RADIO

NOUTĂȚILE ZILEI

Ovidiu Grecea, consul general în Brazilia

Guvernul a decis, în ultima ședință, numirea, prin hotărîre, a lui ***Ovidiu Grecea***, fostul șef al Departamentului de Control al Guvernului, în funcția de consul general al României la Rio de Janeiro, Republica Federativă a Braziliei. Prin aceeași hotărîre, ***Eugen Șerbănescu*** a fost numit în funcția de consul general al Consulatului General al României la Los Angeles, SUA.

AFP a anulat știrea cu Viorel Cataramă

Agenția France Presse a anulat, sîmbătă dimineață, știrea difuzată vineri cu privire la acuzația de omor adusă lui ***Viorel Cataramă*** de către românul ***Florin Moraru,*** care susținea că a fost martor la asasinarea unei prostituate de către fostul senator, în perioada în care a fost garda de corp a acestuia. Transmiterea acestei știri a atras o reacție dură la adresa APF din partea lui Cataramă, care a anunțat că dă în judecată Agenția France Presse și cere daune în valoare de 25 de milioane de dolari.

Profesori și pensionari pentru recensămîntul din martie 2002

Executivul a aprobat recent, prin hotărîre, desfășurarea recensămîntului populației și al locuințelor în perioada 18-27 martie 2002. Personalul de recensămînt va fi selectat din rîndul personalului didactic, al specialiștilor în economic, informatică și în alte domenii, precum și din rîndul pensionarilor, studenților și al altor persoane cu pregătire corespunzătoare, avînd cel puțin studii medii. Aceștia vor fi plătiți cu pînă la 200.000 lei pe zi, în condițiile în care vor lucra zi lumină.

Degringoladă totală în PNȚCD

Demisiile și demiterile de la vîrful PNȚCD au redeschis calea războiului fratricid în partid, pînă pe 15 decembrie, cînd a fost convocat un Congres Extraordinar. În cadrul filialelor urmează să facă noi alegeri și aranjamente, pentru a trimite delegații la Congres. Din aceste operațiuni s-a dorit înlăturarea echipei Vasile Lupu - Cătălin Chiriță, cea care îl propulsase pe Andrei Marga în fruntea partidului. Însă, Vasile Lupu nu renunță și pregătește o contralovitură prin intermediul filialelor rămase fidele.

Delegația Permanentă a PNȚCD a aprobat, alaltăieri, numirea lui ***Victor Ciorbea*** ca președinte interimar, convocarea Congresului Extraordinar al partidului pe 14-16 decembrie 2001 și suspendarea lui ***Călin Cătălin Chiriță*** și ***Vasile Lupu*** din funcțiile de secretar general al partidului, respectiv de prim-vicepreședinte. Suspendarea lui Chiriță a fost explicată de Victor Ciorbea ca o consecință a faptului că a săvîrșit mai multe abateri disciplinare „grave“. Astfel, după ce Biroul Național de Conducere (BNC) a stabilit pentru decembrie convocarea Congresului Extraordinar, Chiriță, mîna dreaptă a lui Vasile Lupu, a trimis comunicate la mai multe filiale județene pentru organizarea unui Congres Extraordinar în luna august.

Vicepreședintele ***Gheorghe Ciuhandu*** a declarat, la rîndul său, că membrii BNC susțin întrunirea congresului în luna decembrie, pentru ca, pînă atunci, să se desfășoare alegeri în organizațiile locale și județene. Data limită a alegerilor în teritoriu este 15 noiembrie, iar pînă atunci vor fi alese conduceri care vor înlocui cele 16 conduceri interimare ilegal numite.

Pe de altă parte, membrii Delegației Permanente au declarat inițial că au luat act „cu regret“ de demisiile lui Andrei Marga și Vasile Lupu. Președintele interimar Victor Ciorbea a precizat că funcțiile rămase vacante nu vor fi ocupate imediat, urmînd ca BNC să facă o analiză și să ia o decizie pe această temă. Vasile Lupu a afirmat, la părăsirea sediului PNȚCD, că nu a fost informat de aceste sancțiuni și că la discuția avută cu liderii țărăniști, în pauza Delegației Permanente, aceștia l-au invitat să colaboreze și să lucreze împreună. Întrebat de ce liderii partidului nu i-au comunicat lui Vasile Lupu decizia de sancțiune, vicepreședintele Constantin Dudu Ionescu a declarat că toți cei aflați în cabinetul președintelui i-au comunicat lui Lupu că este sancționat. ***„Vasile Lupu este în stare să facă pentru orice mic avantaj cele mai mari compromisuri“***, a apreciat Ionescu. Potrivit lui Victor Ciorbea, Lupu a spus, la discuția de vineri seara, după ședința BNC, că demisia sa este irevocabilă și că va rămîne membru al partidului, urmînd să-și reia activitatea în luna decembrie.

După ce a declarat că își strînge „lucrușoarele și pleacă“, predînd ștampila PNȚCD, ieri, Vasile Lupu a susținut că nu și-a dat demisia din funcția de prim-vicepreședinte și că nu are de gînd să facă acest lucru sau să plece din PNȚCD. În plus, Lupu i-a cerut lui Ciorbea să prezinte public înregistrarea în care el ar fi spus că părăsește locul doi în partid. Lupu a afirmat că îi transmite lui Ciorbea, prin intermediul presei și al executorilor judecătorești, să nu folosească ștampila și conturile partidului. Liderul PNȚCD a mai spus că va notifica și banca la care țărăniștii își au conturile, pentru a le bloca ***„pînă la clarificarea situației“***. **(M.C.)**

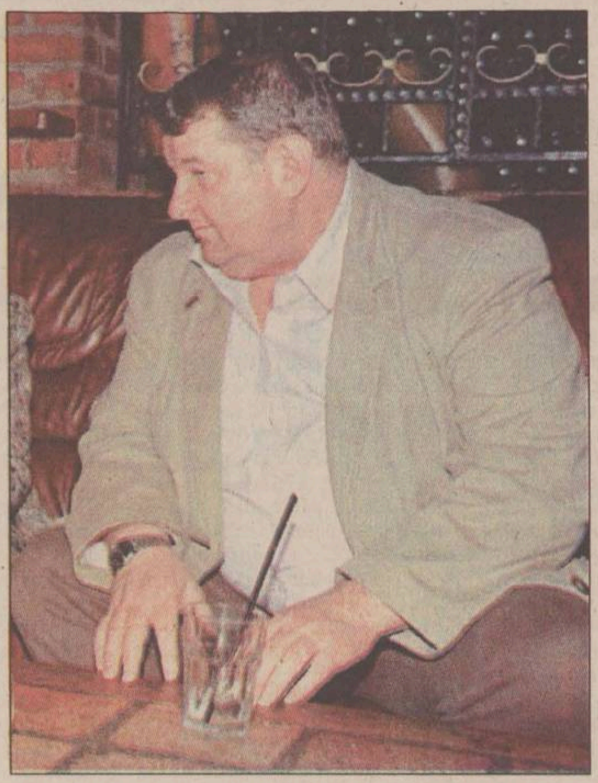
Vasile Lupu poate vedea doar partea goală a paharului. Potrivit statutului PNȚCD, odată demis, nu va mai avea voie să delege pe nimeni în numele său. Aceasta ar însemna că fostul prefect Florin Vitan, actualmente președinte interimar al filialei ieșene, delegat de Vasile Lupu, și-ar putea pierde interimatul

Va rupe Vasile Lupu partidul în două?

■ Lupu încearcă să facă din Iași comandamentul rebelilor ■ fostul lider PNȚCD se consideră încă prim-vicepreședinte și cere filialelor să preia inițiativa „convocării congresului extraordinar“ ■

Astăzi urmează să se întrunească Biroul Județean al PNȚCD Iași, în care vor fi discutate evenimentele provocate de demisia președintelui PNȚCD, Andrei Marga, și demiterii prim-vicepreședintelui Vasile Lupu. Delegația Permanentă a PNȚCD a decis alaltăieri următoarele sancțiuni pentru fostul lider al filialei PNȚCD Iași: nu mai are dreptul de a vorbi în numele partidului; nu mai are dreptul de a candida timp de un an la nici o funcție în partid, inclusiv de pe plan local.

Potrivit statutului PNȚCD, odată demis, Vasile Lupu nu ar mai avea voie să delege pe nimeni în numele său. Aceasta înseamnă că fostul prefect ***Florin Vitan,*** actualmente președinte interimar al filialei ieșene, delegat de Vasile Lupu, își pierde automat interimatul. O altă consecință a sancțiunilor Delegației Permanente ar fi aceea că Vasile Lupu nu va mai putea candida la funcția de președinte al PNȚCD Iași. Însă, ieri, o lovitură de teatru a venit din partea fostului lider PNȚCD. El a declarat că nu recunoaște decizia Delegației Permanente de a-l suspenda din funcția de prim-vicepreședinte și a făcut apel la liderii filialelor țărăniste ***„să preia inițiativa“*** convocării congresului extraordinar al acestei formațiuni. Lupu susține că nu și-a prezentat demisia din funcția de prim-vicepreședinte.

În momentul de față, Vasile Lupu este văzut la centru ca unul dintre inițiatorii scindării partidului, pentru că a trasmis faxuri la 18 dintre filiale, îndemîndu-le să nu se supună hotărîrilor luate de forurile centrale ale partidului și să-l susțină pentru revenirea în funcția de prim-vicepreședinte al PNȚCD. **(M.C.)**

Remus Opriș revine în BNC

BNC al PNȚCD, descompletat prin demisiile lui Andrei Marga și Vasile Lupu și suspendarea lui Călin Cătălin Chiriță, a fost completat cu următorii trei membri, aleși la congres pe lista Delegației Permanente, în ordinea voturilor, și anume Zamfir Iorguș, primarul Mangaliei, Tudor Dunca, fostul ambasador al României în Germania, și Remus Opriș, fost secretar general și vicepreședinte al partidului. Nou-intrații în componența BNC au funcțiile de vicepreședinți.

Tribunalul de la Haga încinge scena politică și în Croația

■ *guvernul croat a anunțat că îi va transfera la Haga pe suspecții a căror predare este solicitată de TPI* ■ *patru miniștri au demisionat* ■

Guvernul croat a acceptat să îi transfere la Haga pe suspecții de crime de război a căror predare este solicitată de Tribunalul Penal Internațional pentru fosta Iugoslavie (TPI), a anunțat alaltăieri, premierul ***Ivița Racean.*** În urma unei reuniuni extraordinare a guvernului, care a durat opt ore, premierul a anunțat că guvernul acceptă să transmită Ministerului Justiției cele două plicuri sigilate remise de TPI în data de 12 iunie. Plicurile conțin solicitări privind arestarea și transferul la Haga al unor persoane suspectate de comiterea de crime de război, dar Racean a refuzat să precizeze numele acestora. Decizia a provocat demisia a patru miniștri: vicepremierul, ministrul Apărării, al Economiei și al Științei. Racean a precizat că, dintre cei 22 de membri ai guvernului, 19 s-au pronunțat în favoarea arestării persoanelor puse sub acuzare de TPI, doi s-au abținut și unul singur a votat împotrivă. Hotărîrea a fost adoptată în cursul unei ședințe extraordinare, în timpul căreia premierul s-a consultat cu liderii diferitelor partide politice, aparținînd majorității și opoziției. ■

Premierul croat, Ivița Racean

Iliescu îi acuză de stalinism pe comuniștii de la Chișinău

■ ***„Teoria existenței unei limbi moldovenești urmărește deznaționalizarea românilor“, spune președintele român*** ■ ***„Trebuie să-i ajutăm pe oameni să se autoproclame români“, mai spune el*** ■

Ion Iliescu și Vladimir Voronin s-au întîlnit la București, în luna mai

Președintele ***Ion Iliescu*** a afirmat, sîmbătă, la Crevedia, că, prin lansarea teoriei existenței unei limbi moldovenești diferite de cea română, se urmărește realizarea unor interese de „deznaționalizare“ a românilor. Președintele Iliescu a declarat că ideea nașterii unei noi națiuni - cea moldovenească - pornește de la o teorie stalinistă. El a adăugat că sînt români toți locuitorii Basarabiei și Ucrainei care vorbesc limba română, dar că există încercări ***„de a slăbi conștiința de sine“*** a acestora. Președintele Iliescu a spus că, în prezent, frontierele statelor europene nu mai pot fi modificate, dar că integrarea în UE duce la „o relativitate“ a frontierelor. De aceea, România sprijină integrarea în structurile europene a Republicii Moldova și a Ucrainei, a adăugat șeful statului. El a opinat că Republica Moldova este „al doilea stat român“, pentru că 65% din populația sa este de origine română. ***„Trebuie să-i ajutăm pe oameni să se autoproclame români“***, a adăugat Iliescu.

Președintele a mai spus că autoritățile de la București nu doresc să stimuleze, la românii din afara granițelor, „sentimente ostile“ față de statele în care aceștia trăiesc. El a adăugat însă că autoritățile de la București doresc să se păstreze unitatea de limbă și cultură a românilor de pretutindeni. Iliescu a mai spus că, așa cum autoritățile române respectă drepturile minorităților pe teritoriul României, și alte state ar trebui să acorde minorității române astfel de drepturi.

Comuniștii din Republica Moldova, care dețin majoritatea absolută în Parlament, au anunțat luna trecută că vor să modifice programa de învățămînt, prin introducerea în școli a obiectului de studiu „Istoria Moldovei“, în locul celui de „Istorie a Românilor“, care se studiază din 1991. Această măsură intervine după ce comuniștii s-au pronunțat pentru oficializarea limbii ruse, ca a doua limbă de stat. Președintele ***Vladimir Voronin*** a dispus deja elaborarea unui manual școlar de „Istorie a Moldovei“. Concepția manualului urmează să fie elaborată de academicianul Vladimir Taranov, o figură controversată în cercul intelectualilor din Republica Moldova. Taranov este cunoscut ca unul dintre promotorii teoriei „moldovenismului“, propagate pe larg în perioada sovietică. El susține că limba română și cea „moldovenească“ sînt două limbi diferite, iar moldovenii și românii reprezintă două popoare distincte. Adepții teoriei „moldovenismului“ pretind că moldovenii ar avea „sînge slav“, iar limba „moldovenească“ ar fi luat naștere din limbile latină și slavă. **(Dan POPA)**

Românii vor putea cumpăra acțiuni la Dracula Land Sighișoara

Parcul de distracții Dracula Land, proiect care necesită investiții estimate la circa 40 de milioane de euro, va fi amplasat la cinci kilometri de orașul Sighișoara, urmînd să fie realizat în cadrul unui program național special, care vizează și reabilitarea cetății Sighișoara, a declarat ieri Dan Matei Agathon, ministrul Turismului. De unde vor veni însă banii nu este prea clar.

Parcul va ocupa o suprafață de 60 de hectare de teren, iar construcția acestuia presupune fonduri de 18 milioane euro, la care se adaugă investițiile conexe, în structuri de primire, restaurante, infrastructură și instalații, calculate la aproximativ 20 de milioane de euro. Potrivit ministrului Turismului, lucrările la Dracula Land ar putea începe, în varianta optimistă, încă din toamna acestui an, însă cel mai probabil vor demara în primăvara anului viitor și se vor derula pe parcursul a nouă luni. Întregul program este eșalonat pe o durată de doi ani și jumătate.

Figura exotică a lui Vlad Țepeș i-a inspirat pe mulți scriitori occidentali

De unde vor veni cei 40 milioane de euro?

O parte din finanțarea necesară realizării proiectului va fi asigurată din investiții directe, atrase de Primăria Sighișoara, dar cea mai mare parte a fondurilor, evaluată la 28 de milioane de euro, se speră că va fi atrasă în urma lansării unei emisiuni de obligațiuni corporatiste ale „Fondului pentru Dezvoltare Turistică Sighișoara“ SA, societate special constituită pentru dezvoltarea și gestionarea proiectului. Emisiunea de obligațiuni va fi coordonată de către BCR, împreună cu o serie de fonduri de investiții și două bănci germane. Potrivit lui ***Marius Stoian***, manager al proiectului, operațiunea va fi lansată pe piețele internă și internațională și va oferi cumpărătorilor posibilitatea ca la scadență să transforme obligațiunile în acțiuni la SC „Fondul pentru Dezvoltare Turistică Sighișoara“ SA. ***„Vor putea cumpăra astfel de obligațiuni atît companiile care vor derula activități în parc, cît și publicul larg.“***

Nemții pun umărul

Aceste titluri sînt garantate de o societate de asigurări, au scadența la trei ani, oferă posibilitatea cumulării dobînzii, precum și cea de convertire în acțiuni la scadență, a precizat Stoian.

Parcul de distracții Dracula Land va fi construit după concepția companiei Westernstadt Pullman City, una dintre cele mai mari firme germane din sectorul parcurilor de distracție, cu care Ministerul Turismului se află „foarte aproape“ de semnarea unui contract. În plus, potrivit ministrului Turismului, o mare parte din lucrările de infrastructură generală necesare exploatării parcului va fi realizată în baza colaborării cu compania germană Siemens. ***„Piața-țintă a proiectului Dracula Land este, în primul rînd, Germania, iar din acest motiv, acesta este conceput pe linia germană“***, a arătat Agathon. La baza acestei decizii stau mai multe argumente, între care se află interesul arătat orașului Sighișoara, singura cetate medievală locuită din Europa, de către mai multe landuri germane. Nu în ultimul rînd, Germania reprezintă cel mai important emitent de turiști spre Europa.

Agathon a mai declarat că marca Dracula Land a fost înregistrată la OSIM, devenind proprietate a Ministerului Turismului, măsură luată după ce ***„niște băieți deștepți“*** au cumpărat un website Dracula și au încercat să-l vîndă minsterului cu 500.000 de dolari. **(M.P.)**

De ce a fost aleasă Sighișoara?

Studiul de fezabilitate a proiectului a luat în calcul cinci variante de amplasament: Tîrgoviște, Cetatea Poenari (Argeș), localitatea Bran, pasul Tihuța-Colibița (Bistrița) și Sighișoara. Alegerea Sighișoarei drept cea mai bună variantă se bazează pe considerentele legate de situarea acesteia la o distanță de numai 50 de kilometri de aeroportul Tîrgu Mureș, la 100 de kilometri de aeroportul Sibiu, precum și la 90 de kilometri de viitoarea autostradă pan-europeană Budapesta-București-Constanța. În plus, orașul este amplasat pe traseul drumului european E 60, aflat în stadiu final de modernizare. Experții Ministerului Turismului au luat în calcul și faptul că Sighișoara este singura cetate germanică medievală locuită din Europa. ■

Un bărbat a murit la Poliția din Răcăciuni

■ un bărbat din Răcăciuni-Bacău a murit în timp ce scria o declarație la sediul postului de Poliție ■ martorii spun că polițiștii l-au luat în pumni de acasă ■

Un bărbat de 35 de ani din comuna Răchitoasa - Bacău a murit, în noaptea de vineri spre sîmbătă, în condiții neelucidate încă, în timp ce scria o declarație la sediul postului de Poliție din localitate. ***Dumitru Grigoraș*** a fost luat de acasă, vineri seara, de către șeful de post ***Dumitru David*** și de adjunctul acestuia, ***Vasilică Betelei***, și condus la sediul Poliției pentru a da o declarație. În cursul aceleiași zile, Felicia Grigoraș depusese la Poliție o plîngere împotriva soțului ei, Dumitru, pe care îl acuza că a bătut-o. Potrivit declarației plutonierului Vasilică Betelei, Dumitru Grigoraș nu s-a opus aducerii sale la secție și a scris declarația în care a recunoscut că a bătut-o pe soția lui. La un moment dat, aproape de finalul declarației, i s-a făcut rău și a leșinat, susțin polițiștii. Deși familia victimei este convinsă că Dumitru a murit din cauza bătăilor primite de la polițiști, aceștia neagă că l-ar fi agresat în vreun fel pe bărbat. Soția lui susține că, atunci cînd l-au luat de acasă pe bărbatul ei, șeful de post i-a dat acestuia un pumn peste cap. De asemenea, tatăl victimei este convins că băiatul lui a murit din cauza bătăilor primite de la polițiști. Medicii legiști care au efectuat necropsia au stabilit că Dumitru Grigoraș a murit din cauza unei pancreatite acute hemoragice, și au constatat că pe corpul victimei erau mai multe semne de lovituri Comandantul IJP Bacău a declarat că Parchetul Militar va stabili dacă semnele sînt rezultatul unor abuzuri săvîrșite de polițiști. ■

VARA ASTA NU VEZI MAREA NEAGRĂ!

Dacă te abonezi la CONNEX până la 15 august 2001 poți câștiga:
1 excursie pentru două persoane în Insulele Maldive
10 excursii pentru două persoane în Antalya
200 genți de voiaj, 200 fotolii gonflabile și 200 genți frigorifice

Planul de vacanță mai conține:
3 luni de abonament gratuit*
abonament promoțional CONNEX cu doar 5 dolari** pe lună
sau CONNEX CENT, singurul abonament cu 1 cent/minut în weekend***

În plus, ai taxare la secundă pentru toate abonamentele CONNEX****
și toată vara, ascultarea căsuței vocale CONNEX VOX e gratuită 24 de ore din 24.

* Prima, a patra și a opta lună de abonament. ** Abonamentul nu include TVA. *** Primele 500 de minute pe lună în weekend pentru convorbirile în rețea. **** După primul minut, pentru convorbiri naționale. Pentru a putea câștiga unul din premiile de mai sus, participă la tombolă, completând cuponul primit în momentul abonării. Găsești regulamentul de concurs atât pe cupon, cât și la adresa de web www.connex.ro.

CONNEX
Viitorul Sună Bine

Servicii Cadastrale SRL
Firmă autorizată de Oficiul Județean de Cadastru, Geodezie și Cartografie Iași
Execută:
- documentații tehnice cadastrale (planuri de amplasament) necesare înscrierii în CARTEA FUNCIARĂ
- planuri de situație pentru eliberarea AUTORIZAȚIEI DE CONSTRUCȚIE
Pentru efectuarea documentațiilor sînt necesare: actul de proprietate al imobilului și actele de identitate ale proprietarilor.
Iași, str. Sf. Lazăr nr. 27, et 2, tel/fax: 032/240.710

Monitorul
Sport

LUNI
9 iulie 2001

NORD'EST
100.4 FM
RADIO

Visul lui Bölöni s-a împlinit

■ Marius Niculae a semnat un contract pe trei ani cu Sporting Lisabona ■ el va purta pe tricou numărul 7 ■

cosmorom
JOGO
Niculae
já é do
Sporting
"Balneário será sagrado"
RENAULT Boavista

Cotidianul portughez „O Jogo" anunță că Marius Niculae, vîrful de atac al echipei Dinamo București și al naționalei române va juca, în următoarele trei sezoane la Sporting Lisabona, cu drept de opțiune pentru încă două sezoane. Cel care a insistat cel mai mult pentru transferul lui Niculae a fost noul antrenor al echipei Sporting, Ladislau Bölöni, care îl cunoaște foarte bine pe Marius din perioada în care a antrenat reprezentativa României. Deși Marius nu a fost prea încîntat de perspectiva de a juca la Sporting, conducătorii grupării „leilor" au insistat mereu pentru aducerea dinamovistului. Ziarul lisabonez precizează că, în următoarele trei zile, Niculae va efectua controalele medicale, urmînd apoi să plece imdediat la Rio Maior, pentru a se alătura lotului.

Informația provenită din surse portugheze a fost confirmată și de Victor Becali, care a spus că acest contract a fost semnat sîmbătă seară, prin fax de către jucător

La sfîrșitul săptămînii trecute, conducerea clubului Sporting s-a întîlnit, la Alvalade, cu Ioan Becali, reprezentantul jucătorului și cu tatăl acestuia, Constantin Niculae, asigurîndu-și în mare proporție semnătura atacantului. Unul dintre punctele de divergență dintre părți era durata contractului, jucătorul nefiind de acord cu un angajament pe o durată mai mare de trei ani, în timp ce Sporting insista pentru un contract de cinci ani. Soluția găsită (trei ani, plus încă doi la cerere) a reușit să ducă la un punct de finalizare a discuțiilor. Pentru această operațiune, Sporting va plăti circa 4,5 milioane de dolari în contul clubului Dinamo (care cerea inițial 7,5 milioane). Directorul executiv al FC Dinamo București, Cristi Borcea a declarat, însă, că gruparea din Ștefan cel Mare va primi numai 3 milioane de dolari în schimbul lui Niculae, iar jucătorul va avea un salariu anual de peste un milion de dolari.

Un alt ziar portughez, „Record" susține că finalizarea negocierilor pentru transferul lui Niculae la Sporting a fost accelerată de oferta pe care jucătorul român a primit-o din partea grupării spaniole Celta Vigo, ceea ce a făcut ca Sporting să accepta mai multe dintre condițiile celeilalte părți. „Record" îl consideră pe Marius Niculae drept „una dintre speranțele fotbalului european". Potrivit publicației citate, responsabilii clubului Sporting Lisabona nu erau deciși încă cine va purta tricoul cu numărul 7, care a mai fost îmbrăcat de Iordanov, Luis Figo și Sa Pinto. ***„Controversa a ajuns la final. Posesorul tricoului cu numărul 7 va fi Niculae"***, notează „Record". ■

Poliția a ratat un penalty în cazul Pancu

■ cei doi reprezentanți ai conducerii Rapid, Grigore Sichitiu și Dinu Gheorghe, suspectați de fals și uz de fals, au ieșit basma curată din anchetă

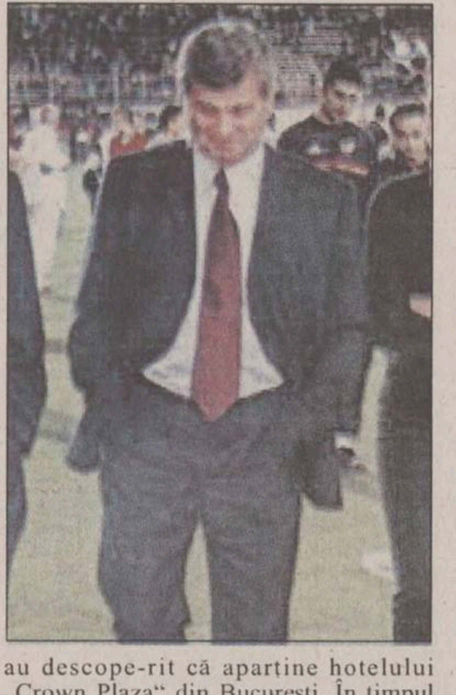

Ofițerii serviciului economic din cadrul IPJ Iași au decis scoaterea de sub urmărire penală a două persoane din conducerea clubului de fotbal Rapid București, ***Grigore Sichitiu*** **(foto)** și ***Dinu Gheorghe***. Aceștia au făcut obiectul unei anchete penale, fiind cercetați de poliția ieșeană pentru săvîrșirea infracțiunilor de fals și uz de fals. După ce la 8 ianuarie 2001, procurorii ieșeni au dispus arestarea preventivă pentru o perioadă de cinci zile a lui Vasile Drutcă, fost președinte de la FCM Poli Iași, pentru comiterea infracțiunilor de abuz în serviciu contra intereselor persoanei și fals material în înscrisuri, instanța l-a eliberat, considerînd că acesta poate fi judecat în stare de libertate. Mai precis, el era acuzat că, în urma transferului jucătorului Daniel Pancu la Rapid, a prejudiciat clubul de fotbal ieșean cu aproximativ 220.000 de dolari. La clauza nr. 4 din contractul încheiat între cele două cluburi era specificat că FCM Poli Iași va primi 25% din suma totală a unui eventual transfer al fotbalistului Pancu de la Rapid la o altă echipă. La 16 iulie 1999, jucătorul a fost transferat de Rapid la echipa italiană Cesena contra sumei de 1.200.000 de dolari. Conform contractului, din acești bani 300.000 de dolari trebuia să revină clubului FCM Poli. Vasile Drutcă le-a propus însă rapidiștilor să achite doar suma de 80.000 de dolari, în regim de urgență. Această sumă trebuia livrată în contul Politehnicii, deschis la BCR, pînă la 1 august 1999, fapt ce a fost specificat în declarația de accept înregistrată la Federația Română de Fotbal. De asemenea, în declarația de accept se menționa că neplata la termen atrage anularea acesteia. Cum banii nu au fost trimiși la termenul stabilit, procurorii au ajuns la concluzia că Vasile Drutcă a întocmit în fals o altă adresă prin care prelungea termenul de plată. Această hîrtie ce trebuia întocmită la sediul clubului ieșean a fost scrisă pe o mașină de dactilografiat marca Sharp 18410-33x9, despre care ulterior polițiștii au descope-rit că aparține hotelului „Crown Plaza" din București. În timpul anchetei s-a descoperit că și conducerea clubului Rapid, reprezentată la acea vreme de Grigore Sichitiu și Dinu Gheorghe, zis Dinu „Vamă", ar fi întocmit în fals adresa nr. 212/19.07.1999 prin care se modifica un al doilea termen de plată de la 01.08.1999 la 07.08.1999. Prin urmare, s-a dispus disjungerea cauzei în acest dosar. Cele două persoane din conducerea clubului Rapid au făcut obiectul unui dosar de urmărire penală separat de cel al lui Vasile Drutcă. La sfîrșitul săptămînii trecute, anchetatorii ieșeni au finalizat cercetările în această cauză, însă n-au reușit să dovedească faptul că Grigore Sichitiu și Dinu Gheorghe au avut o implicare directă în falsificarea respectivei adrese. Prin urmare, polițiștii au dispus scoaterea de sub urmărire penală a celor doi reprezentați ai clubului Rapid.

(Cătălin ȘTEFĂNESCU)

Sorți favorabili Penicilinei

■ în urma tragerii la sorți, echipa ieșeană are șanse reale de a depăși faza grupelor în Top Teams Cup

Sîmbătă a avut loc în Luxemburg tragerea la sorți pentru viitorul sezon al cupelor europene la volei. Așa după cum se știe, Penicilina Iași, deținătoarea Cupei României, va evolua în Top Teams Cup, o competiție extrem de puternică, a doua ca valoare după Liga Campionilor. Profitînd de statutul său de cap de serie, echipa antrenată de Nicu Roibescu a evitat turul preliminar al acestei competiții, urmînd să joace direct în grupele Top Teams Cup. Penicilina a fost repartizată în grupa numărul 4 (din cele șase existente), dar își va afla cu certitudine adversarele din grupă abia după disputarea meciurilor din turul preliminar. Astfel, deocamdată, Tatiana Popa și colegele sale sînt sigure doar de faptul că urmează să întîlnească pe învingătoarea dintre echipele Belbusinessbank Minsk (Bielorusia) și Speks Riga (Letonia), pe cîștigătoarea dintre Castelo Da Maia (Portugalia) și VC Mamer (Luxemburg) și respectiv pe învingătoarea dintre Arke Pollux Oldenzaal (Olanda) și AEK Kition (Cipru). Altfel spus, grupa va fi alcătuită din patru echipe, urmînd a se juca după sistemul „fiecare cu fiecare", în acasă și în deplasare. Programul meciurilor pe care le va juca echipa ieșeană este următorul: pe 5 decembrie, în deplasare cu Minsk sau Riga; pe 12 decembrie, acasă, cu Castelo / Mamer; pe 19 decembrie, acasă, cu Oldenzaal / Kition; pe 9 ianuarie 2001, în deplasare cu Oldenzaal / Kition; pe 16 ianuarie, în deplasare, cu Castelo / Mamer; pe 1 februarie, acasă, cu Minsk / Riga. Meciurile turului preliminar, în urma căruia Penicilina își va cunoaște cu certitudine adversarele, se vor juca pe 6 și respectiv 13 octombrie.

În cazul în care va cîștiga această grupă sau se va clasa pe locul al doilea (tel posibil de atins, avînd în vedere că nici una dintre posibilele adversare nu se anunță „de temut"), Penicilina se va califica în optimile de finală ale competiției, care se vor juca în martie 2001. Vor urma apoi sferturile de finală și în cele din urmă turneul final în care se vor califica cele mai bune patru echipe ale competiției.

România va mai fi reprezentată în Top Teams Cup de campioana en-titre, Rapid București, care va evolua în grupa a III-a, alături de învingătoarele unor alte partide preliminare: Sliedrecht (Olanda) cu Gorica (Slovenia), Herental (Belgia) cu Durres (Albania) și Porto (Portugalia) cu Odense (Danemarca).

În Cupa CEV, Dinamo face parte din grupa a IX-a, ale cărei partide se vor disputa la Baranovici (Belarus). Din această serie mai fac parte Atlant Baranovici, Galax Belgrad (Iugoslavia), cea de-a patra componentă urmînd să fie desemnată dintre echipele Vallentuna (Suedia) și Sarajevo (Bosnia). Tot în Cupa CEV, Universitatea Amici Bacău va fi gazda grupei a XI-a, din care mai fac parte Tirana, Apollon Limassol și o echipă care va fi desemnată în urma disputării partidei de calificare între Bydgoszcz (Polonia) și Tuzla (Bosnia Hertegovina).

Campioana României la volei masculin, Petrom Ploiești, va juca în turul al doilea de calificare din Top Teams Cup cu Speranța Chișinău. Tot în turul al doilea al calificărilor pentru Top Teams Cup la masculin, Dinamo va întîlni echipa bulgară ȚSKA Royal Sofia. În Cupa CEV, Deltacons Tulcea va întîlni învingătoarea dintre Brostadbotn (Norvegia) și Riga (Lituania).

(Ion C. TEODOR)

Violeta umflă potul

■ Beclea-Szekely a obținut cea de-a doua victorie în „Golden League" ■ Gabriela Szabo, din nou învinsă de cele trei rusoaice ■

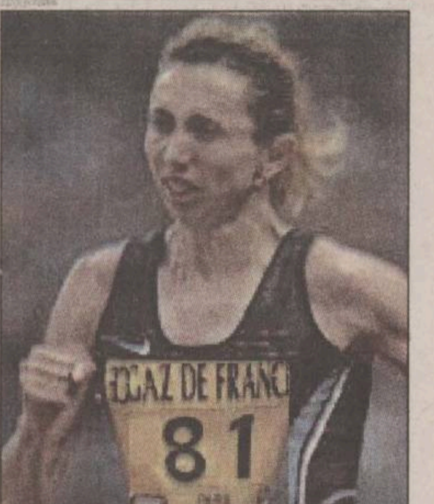

Violeta Beclea-Szekely urmărește să ia cît mai mult aur din lingoul de 50 kilograme

Sîmbătă, pe imensul stadion din St. Denis, a avut loc cea de-a doua etapă a circuitului „Golden League", concursul Grand Prix „Gaz de France", în care un număr de opt atleți au obținut cea de-a doua victorie din acest circuit, sporindu-și șansele pentru jackpot. Vă reamintim că, pentru a participa la împărțirea potului de 50 kg. de aur, atleții trebuie să cîștige cinci din cele șapte concursuri din „Golden League" și să fie prezenți la finala Marelui Premiu, care va avea loc în ziua de 9 septembrie, la Melbourne. Printre cei care mai au nevoie de trei victorii pentru a ajunge la prețiosul trofeu se numără și semifondista noastră ***Violeta Beclea-Szekely,*** alături de Maurice Greene (SUA), Andre Bucher (Elveția), Hicham El-Guerrouj (Maroc), Kostas Gatsioudis (Grecia), Marion Jones (SUA), Stephanie Graf (Austria) și Olga Egorova (Rusia).

Într-adevăr, Violeta a cîștigat și etapa pariziană a circuitului, în proba de 1500 m, arătînd că este într-o formă excepțională. După ce „iepurii" Faith Macaria (Kenya) și Sabine Fischer (Elveția) au dus o trenă diabolică în prima jumătate, în fruntea cursei a trecut rusoaica Natalia Gorelova, care a evadat la 600 m, urmată îndeaproape de Violeta, cealaltă rusoaică, Olga Neliubova și americana Suzy Hamilton. La sunetul de clopot al ultimului tur, Gorelova păstra inițiativa, dar pe ultimii 50 de metri, Szekely a accelerat decisiv și a cîștigat în 4:01,55, urmată de Gorelova și Hamilton. ***„Oricine este fericit după o asemenea victorie, dar eu sînt puțin dezamăgită. Pentru mine, timpul este slab, aproape o rușine"***, a spus Violeta după cursă, dar noi trebuie să precizăm că această „rușine" reprezintă al doilea timp mondial al sezonului, după cel obținut, tot de Violeta, la „Golden Gala" romană.

Din păcate, Gabi Szabo a pierdut din nou la „ruleta rusească" în cursa de 3000 m și va trebui să cîștige toate celelalte curse ale circuitului, dacă mai dorește să aspire la jackpot. Ca și la Roma, rusoaica ***Olga Egorova*** și-a lăsat compatrioatele ***Tatiana Tomașova*** și ***Elena Zadorojnaia*** să ducă greul cursei. La 800 m, Gabriela era a treia, după „iepurele" Komaghina și Tomașova. La clopot, conducea Zadorojnaia, urmată de celelalte rusoaice, Szabo și bulgăroaica Daniela Iordanova. Egorova, clasată a doua, a sprintat cu un fantastic 57,9 s pe tur (27,5 s pe ultimii 200 m!) și a cîștigat, în 8:23,96, cu 15 m avans față de Tomașova. Szabo a fost a patra (8:27,02) la o secundă de locul III, ocupat de Zadorojnaia! Pentru a încheia cu prezența românească, trebuie să mai spunem că cele două săritoare în înălțime n-au reușit mai mult de 1,85 m, cu care s-au clasat pe locurile VII (Monica Dinescu) și X (Oana Pantelimon) în proba cîștigată de bulgăroaica ***Venelina Veneva***, cu 2,00 m.

Momentul de vîrf al serii pariziene a fost cursa masculină de 1500 m, în care a apărut marocanul ***Hicham El Guerrouj***, recordmanul mondial. Deși anunțase că se pregătește pentru distanțe mai lungi, concurînd la 1500 m doar la Mondialele de la Edmonton, marocanul, gelos pe rezultatele algerianului Saidi-Sief, și-a făcut cunoscută o tentativă de record mondial la Paris. Recordul (3:26,00) nu a căzut însă, El Guerrouj terminînd cursa în 3:28,38. Iată și celelalte rezultate ale concursului (RS = record stagional).

Masculin: ***Maurice Greene*** (SUA) - 9,96 s pe 100 m; ***Andre Bucher*** (Elveția) - 1:43,34 (RS) pe 800 m; ***Luke Kipkosgei*** (Kenya) - 13:02,25 pe 5000 m; ***Allen Johnson*** (SUA) - 13,15 s (RS) pe 110 m garduri); ***Angelo Taylor*** (SUA) - 48,10 s pe 400 m garduri; ***Wilson B. Kipketer*** (Kenya) - 8:08.13 (RS) pe 3000 m obstacole; ***Ivan Pedroso*** (Cuba) - 8,10 m la lungime; ***Viktor Chistyakov*** (Australia) - 5,75 m la prăjină; ***Kostas Gatsioudis*** (Grecia) - 86,81 m la suliță.

Feminin: *Marion Jones* (SUA) - 10,84 s (RS) pe 100 m; ***Stephanie Graf*** (Austria) - 2:00,00 pe 800 m; ***Jenny Adams*** (SUA) - 12,81 s pe 100 m garduri; ***Tetiana Terešciuk*** (Ucraina) - 54,01 s pe 400 m garduri; ***Katalin Divos*** (Ungaria) - 68,54 m la ciocan.

Următoarea etapă a circuitului „Golden League" va avea loc vinerea viitoare, la Oslo. Astăzi, însă, la Nisa se va desfășura un interesant concurs GP I la Nice (Franța), Gala „Nikaia", transmis în direct pe „Eurosport" , cu începere de la ora 19,00.**(Nic. G)**

More
Meriți mai mult
AMERICAN BLEND
More
More
More
AMERICAN BLEND
Tutunul dăunează grav sănă
11.000
11.500

Dir. Cons. CEE nr. 89/622: „Tutunul dăunează grav sănătății"

91,9 FM
radio
CONTACT

Talon de înscriere

Miss Monitorul

Nume/Prenume ____________
Adresa ____________
____________ Vîrsta ____
Telefon ________ Ocupația ________
Greutate ________ Înălțime ________
Pasiuni ____________

Trimite un plic care să conțină o fotografie și talonul de înscriere de mai sus pe adresa OP 10, CP 2090, Iași, 6600 sau depune-l la unul din centrele de Mică Publicitate Monitorul.

Monitorul organizator
sponsor Nelmar

„S-a început cu repetenții“

■ *nemulțumit de distribuirea fondurilor locale, președintele CS Politehnica, Leonida Antohi, anticipează o criză în sportul ieșean odată cu reorganizarea SC „Iași XXI“*

Președintele CS Politehnica, Leohida Antohi

O criză însemnată este pe punctul de a atinge la rădăcină sportul iesean în perioada următoare, în conditiile în care previziunile privind finantarea nu sînt încurajatoare. Ba din contră. Mai precis, decizia de a îndrepta într-un singur sens banii rezultați din rezursele SC Iași XXI, asa cum este prevăzută reorganizarea societătii, aduce cu sine un noian de probleme pe capul conducătorilor de cluburi care au în subordine sportivi de frunte atît la nivel national cît si international, adică cei care aduc cu adevărat servicii orasului pe care-l reprezintă. Încercările disperate de a cere ajutor s-au lovit ca de un zid în perioada trecută, interpelările presedinților ***Leonida Antohi*** (Clubul Sportiv Politehnica) și ***Adrian Poeană*** (Clubul Sportiv Municipal), adică reprezentantii celor mai puternice cluburi iesene nefiind luate în seamă. Solicitarea ca 1% din bugetul Consiliului Local să fie alocat sportului (în proporții 60% fotbal și cîte 20% CS Poli și CSM) n-a întrunit sufragiile necesare în rîndul consilierilor, decizia finală însemnînd doar aprobarea unui buget de 0.2%, adică 2 miliarde de lei. Însă noile împărteli de fonduri nu amintesc de destinația acestor bani, în planul de relansare a fotbalului vorbindu-se doar de taxa pentru sport ca sumă ce va fi alocată sportivilor de frunte a Iasului. Evaluată la aproximativ 50 de milioane lunar, taxa nu s-a bucurat niciodată de o constantă în ceea ce privește încasările, suma fiind oricum ridicolă în raport cu necesarul pentru numărul impresionat de sportivi de frunte ieseni, care reusesc prin evoluțiile lor să scoată capul și dincolo de granitele tării. ***„Pur și simplu am fost ignorați în discuțiile care se poartă în această perioadă privind sportul. Am lansat pe parcurs cîteva variante de sprijin care nu s-au luat în calcul. Constat însă că distribuția banilor se va face începînd cu repetenții. În toată lumea, ca și pe la noi, fotbalul este condus de persoane private.“*** - ne-a declarat presedintele CS Politehnica, Leohida Antohi, cel care încearcă să administreze cum poate mai bine activitatea clubului care cuprinde 250 de sportivi, cu o alocatie bugetară de 2 miliarde pe anul 2001. ***„Tot timpul se vorbește de faptul că sîntem club bugetar, însă trebuie specificat că hotărîrea de guvern de funcționare vorbește despre cluburile de genul nostru mai întîi ca despre un club care uzează de fonduri extrabugetare și apoi de alocații bugetare.“*** - a mai adăugat presedintele clubului pentru care alocatia de la Ministerul Educației și Cercetării a însemnat o crestere de zece procente în trei ani, în condițiile în care conform ratei inflației CS Poli ar fi trebuit să beneficieze în 2001 de 5 miliarde de lei. ***„Taxa pentru sport care se preconizează a fi împărțită pentru celelalte sporturi nu prezintă în primul rînd siguranță. Cînd aveam jucători angajați la SC Iași XXI le puteam oferi un salariu, o carte de muncă, pentru că nouă legea nu ne permite să oferim decît indemnizații de efort, și acelea mici. Din păcate nu ne mai permitem nici acest lucru, astfel că singura soluție să ținem sportivii în Iași erau încadrările pe la firme private și la SC Iași XXI. Ne pleacă sportivii de frunte și nu-i putem ține. Chiar și în sărăcia de pînă acum și n-am fost implicați cu echipele clubului la retrogradare.“*** - a mai completat prof. Antohi, presedintele clubului care a avut șaptesprezece sportivi angajați anul trecut la defuncta societate. Primele semne ale despărțirii au început deja să apară, în condițiile în care baschetbalistul Mitică Anghel a dat startul, fiind urmat îndeaproape de cinci rugbyști de mare valoare, toți în jurul vîrstei de 21 de ani. În pole position se află atletul ***Ștefan Vasilache*** (curtat intens de marile cluburi din țară), poate cel mai de perspectivă atlet al Iașului, campion național și balcanic în acest an la săritura în înălțime și cel care va participa la sfîrșitul acestei săptămîni la Campionatul European de tineret. Despre performantele reusite de sportivii de la CS Politehnica ar fi multe de spus, dar limitînd înșiruirea doar la prima jumătate a acestui an, cifrele vorbesc din greu pentru „politehniști“, cu cele 77 de medalii naționale și internaționale, obținute la discipline catalogate uneori la rubrica „altele“. Certe sînt însă niste lucruri: 1. beneficiind de un sprijin din partea unor sponsori la Iași s-au adus două medalii de bronz la sporturile de echipe (la baschet și rugby); 2. atletismul, tirul, șahul și judo-ul se luptă de la egal la egal cu echipe infinit mai bine situate financiar; 3. CS Politehnica a terminat anul 2000 pe locul trei în rîndul cluburilor studentești și între primele 40 pe țară (dintre 400 de cluburi și asociații sportive). Toate acestea s-au făcut cu un buget situat mult sub jumătatea necesară, cu antrenori care lucrează în condiții grele, pe salarii mici, cu sportivi dezbrăcați și nemîncați.

În aceeași oală vor intra și sportivii de la CSM, adică un Alin Lupeică, un Florin Zalomir etc., tot atîtea valori cu care Iașul s-a mîndrit mai mereu, dar care nu pot refuza la infinit oferte mai mult decît tentante. Cei 50 de milioane de lei din taxa pentru sport va trebui astfel să le ajungă lor și încă cîtorva zeci de campioni de la box, karate, culturism etc și eventual pentru a ajuta handbalul feminin să supraviețuiască. Și asta fără a mai lua în calcul echipa de volei, o mîndrețe solitară a Iașului, pentru care prezența în top și participările în cupele europene au devenit obișnuință. **(Lucian MINUȚ)**

La limita răbdării

■ *baschetbalistul iugoslav Alexander Ilic a obosit așteptînd să-și primească salariul restant* ■ *chiar și așa, el nu exclude varianta rămînerii la Politehnica EuroBIT Iași, dacă sînt îndeplinite cîteva condiții* ■

Alexander Ilic

In ton cu multe dintre echipele de prim eșalon, nici formatia ieseană de baschet masculin Politehnica EuroBIT nu are pînă la această vreme un blan de bătaie în ceea ce privește sezonul viitor. Mult anuntatele ședinte de analiză a campionatului încheiat în urmă cu mai bine de două luni continuă să se lase asteptate, divergentele de directie a principalilor factori de decizie împiedicîndu-i să se adune încă la aceeași masă. Și, în lipsa unei situații stabile, în ciuda promisiunilor tentante, structura lotului de jucători pare a fi cal care suferă cel mai mult. Într-un compartiment și așa sărac pînă acum, cel al pivotilor, Mitică Anghel a încheiat conturile cu echipa ieseană și n-ar fi exclus ca și colegul său de linie, sîrbul Alexander Ilic, să-i urmeze exemplul. Aflat încă în asteptarea achitării sumelor contractuale pe tot ceea ce înseamnă anul 2001 (fiind singurul baschetbalist iesean care nu și-a primit drepturile, el nefiind aflat sub umbrela sponsorului EuroBIT), Ilic continuă să bată pe la uși, asa cum a făcut-o în ultimele două luni. ***„Nu știu ce să mai cred. Toate aceste amînări mi-au dat programul peste cap. De două luni și jumătate n-am făcut nici un fel de pregătire în lipsa unei alimentații corespunzătoare. Am mai primit bani în tot acest timp, însă doar pentru a-mi ține zilele. Mă tenta la un moment dat să plec acasă însă nu aveam bani suficienți de drum. Noroc că m-au mai ajutat colegii, antrenorii, conducătorii și persoane din afara echipei, atît material cît și moral.“*** - ne-a declarat sîrbul care din octombrie 2000 n-a mai ajuns acasă la Belgrad, în conditiile în care și-a amînat plecarea în perioada sărbătorilor de iarnă din motive similare. Vizibil slăbit, sîrbul beneficiază de putin timp de o masă de prînz consistentă, soluție găsită de presedintele CS Politehnica, Leonida Antohi, însă problema principală o reprezintă răbdarea sportivului, care atinge adesea pragul limită. În această situație pare interesant de știut în ce măsură jucătorul este tentat să continue la Iasi. ***„Am purtat doar discuții vagi cu antrenorii despre posibilitatea rămînerii mele la echipă.“*** - spune Ilic, un jucător pentru care sponsorii și-au arătat satisfacția privind evoluția în sezonul trecut. Însă ofertele nu par a-i fi străine sîrbului, ofertat deja de Elba Timișoara, asa cum s-a întîmplat și după finalul turului din sezonul trecut.

„Am refuzat atunci oferta de la Timișoara pentru că am promis la venirea la Iași, în octombrie, că ajut la intrarea în play-off și am vrut să duc treaba la capăt. Sigur că aștept și un semn concret de aici, însă aș rămîne cu condiția unui contract ferm, a unei creșteri a valorii contractului și în condițiile unui lot competitiv, a unui obiectiv serios, pentru că nu vreau să ne facem de rîs în fața suporterilor.“ - a mai adăugat Ilic, care are și varianta clară a unor probe la echipe din Polonia și Bosnia. ***„Aștept să primesc banii și plec acasă. După atîta pauză nu se mai pune problema unei vacanțe ci voi reîncepe imediat pregătirea, să recuperez timpul pierdut.“*** - a încheiat unul dintre pivoții cu greutate din competiția internă, apreciere venită după șapte sezoane petrecute în România, perioadă în care a evoluat cîte trei ani consecutiv la Elba Timișoara și Herlitz Tg. Mureș și un sezon la Poli EuroBIT. **(Lucian MINUȚ)**

În Balcani, sîntem buni

■ *la Balcaniada de atletism, Adelina Gavrilă și Gheorghe Gușet au realizat performanțe de vîrf* ■ *ieșeanul Daniel Oniciuc s-a clasat pe locul II la 1500 m*

In prima zi a Balcaniadei de Atletism pentru seniori, competiție care se desfășoară la Trikala (Grecia), sportivii români au obținut cinci victorii. Cele mai pretioase au fost cele ale săritoarei de triplusalt Adelina Gavrilă, care, cu 14,18 m a realizat cel mai bun rezultat românesc al sezonului. Brăileanca a învins-o clar pe una dintre cele mai bune săritoare europene, ***Maria Dimitrova*** (Bulgaria), căreia i-a trebuit un singur centimetru pentru a trece granița de 14 m. Aruncătorul de greutate ***Gheorghe Gușet*** și-a îmbunătățit cea mai bună performanță a sa din acest sezon reușind, în premieră stagională, să arunce peste 20 m, mai exact 20,38 m. În proba de 400 m, tînărul ***Alexandru Mardan*** se dovedește din ce în ce mai bun, reușind să cîștige cu timpul de 46,32 s în fata grecului Lessis și a sîrbului Panin, iar în proba similară feminină, ***Monica Bumbescu*** s-a clasat pe primul loc, cu 53,45 s. Cvintetul victoriilor a fost completat de ștafeta masculină de 4X100 m.

Tînărul semifondist ***Daniel Oniciuc*** s-a clasat al doilea în cursa de 1500 m, cu 3:49,33, fiind învins doar de valorosul alergător grec ***Pannayotis Stroubakos***, care a înregistrat timpul de 3:42,03. Tot pe locul II s-au clasat ***Mugur Mateescu*** (51,72 s la 400 m garduri), ***Simona Ionescu*** (2:02,74 la 800 m), ***Gheorghița Boșneagă*** (53,82 m la disc) și ***Claudia Isailă*** (52,10 m la disc), în timp ce ***Mariana Florea*** a fost pe locul al treilea la 400 m garduri, cu 59,43 s. ■

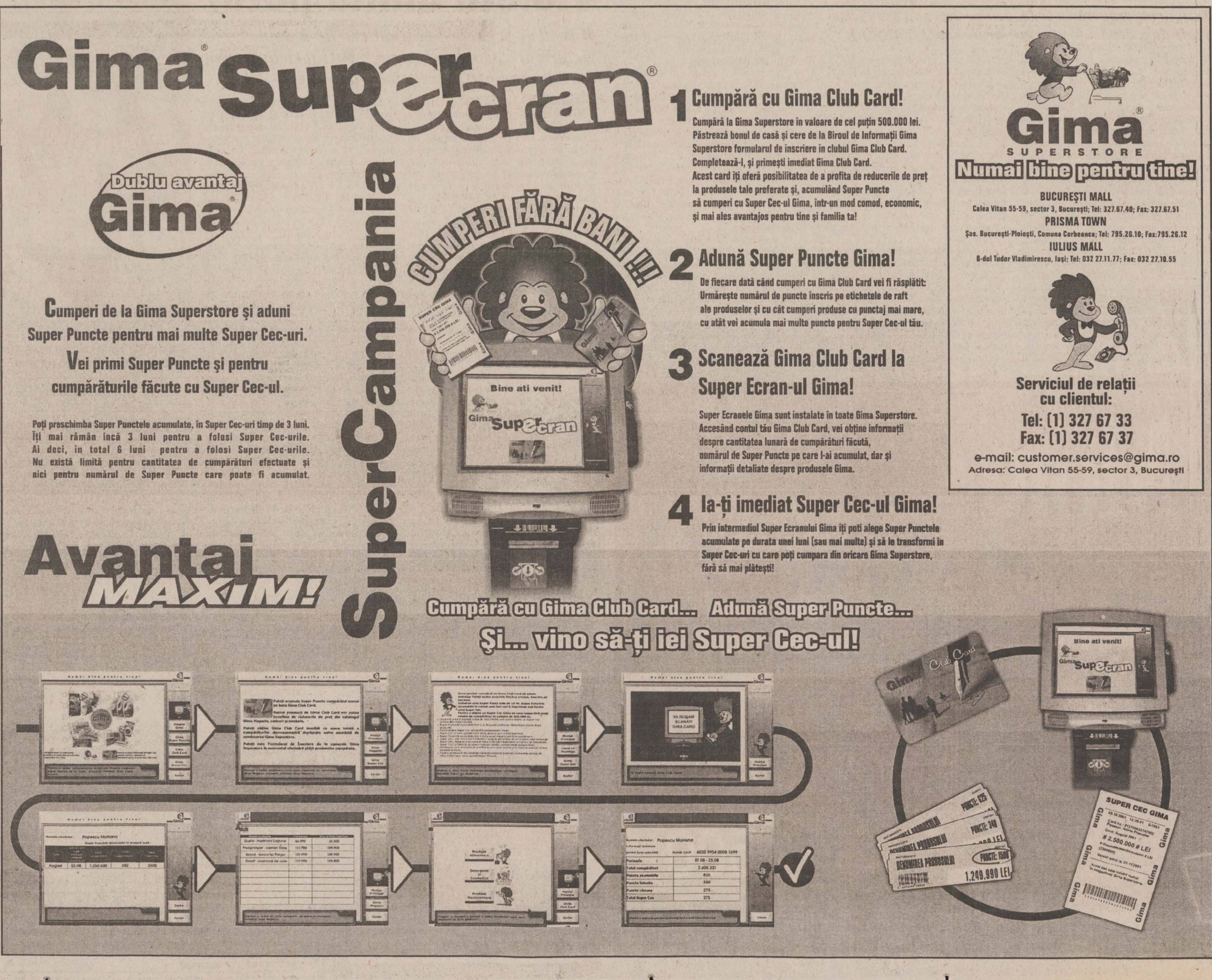
Gima® Superecran®

Dublu avantaj Gima®

Cumperi de la Gima Superstore şi aduni Super Puncte pentru mai multe Super Cec-uri.
Vei primi Super Puncte şi pentru cumpărăturile făcute cu Super Cec-ul.

Poți preschimba Super Punctele acumulate, în Super Cec-uri timp de 3 luni. Îți mai rămân încă 3 luni pentru a folosi Super Cec-urile. Ai deci, în total 6 luni pentru a folosi Super Cec-urile. Nu există limită pentru cantitatea de cumpărături efectuate și nici pentru numărul de Super Puncte care poate fi acumulat.

Avantaj MAXIM!

SuperCampania

CUMPERI FĂRĂ BANI !!!

1 Cumpără cu Gima Club Card!
Cumpără la Gima Superstore în valoare de cel puțin 500.000 lei. Păstrează bonul de casă și cere de la Biroul de Informații Gima Superstore formularul de inscriere in clubul Gima Club Card. Completează-l, și primești imediat Gima Club Card. Acest card îți oferă posibilitatea de a profita de reducerile de preț la produsele tale preferate și, acumulând Super Puncte să cumperi cu Super Cec-ul Gima, într-un mod comod, economic, și mai ales avantajos pentru tine și familia ta!

2 Adună Super Puncte Gima!
De fiecare dată când cumperi cu Gima Club Card vei fi răsplătit: Urmărește numărul de puncte înscris pe etichetele de raft ale produselor și cu cât cumperi produse cu punctaj mai mare, cu atât vei acumula mai multe puncte pentru Super Cec-ul tău.

3 Scanează Gima Club Card la Super Ecran-ul Gima!
Super Ecranele Gima sunt instalate în toate Gima Superstore. Accesând contul tău Gima Club Card, vei obține informații despre cantitatea lunară de cumpărături făcută, numărul de Super Puncte pe care l-ai acumulat, dar și informații detaliate despre produsele Gima.

4 Ia-ți imediat Super Cec-ul Gima!
Prin intermediul Super Ecranului Gima iți poti alege Super Punctele acumulate pe durata unei luni (sau mai multe) și să le transformi în Super Cec-uri cu care poți cumpara din oricare Gima Superstore, fără să mai plătești!

Gima® SUPERSTORE
Numai bine pentru tine!

BUCUREŞTI MALL
Calea Vitan 55-59, sector 3, Bucureşti; Tel: 327.67.40; Fax: 327.67.51
PRISMA TOWN
Şos. Bucureşti-Ploieşti, Comuna Corbeanca; Tel: 795.26.10; Fax:795.26.12
IULIUS MALL
B-dul Tudor Vladimirescu, Iaşi; Tel: 032 27.11.77; Fax: 032 27.10.55

Serviciul de relații cu clientul:
Tel: (1) 327 67 33
Fax: (1) 327 67 37
e-mail: customer.services@gima.ro
Adresa: Calea Vitan 55-59, sector 3, Bucureşti

Cumpără cu Gima Club Card... Adună Super Puncte...
Şi... vino să-ți iei Super Cec-ul!

SERVICII MEDICALE

• HELICOMED
CONF. DR. MARIN BURLEA

● PEDIATRIE
● ECOGRAFIE ABDOMINALE ŞI PELVINE
● GASTROENTEROLOGIE (copii şi adulţi)
● ENDOSCOPIE DIGESTIVĂ (copii şi adulţi)
DR. CORNEA ION - medic primar specialist O.R.L.
DR. VIERIU VERONA - medic primar specialist pediatru
●**LOGOPEDIE (CORECTAREA TULBURĂRILOR DE VORBIE)** Diagnostic şi terapie individuală
PROF. LOGOPED: GEORGETA BURLEA
●**PSIHOLOGIE** - diagnostic şi terapie
●**Tratamente cu lumină polarizată (BIOPTRON) în afecţiuni respiratorii, reumatismale, nevralgii, afecţiuni alergice precum şi tratatmente injectabile.**
Program: - zilnic 9 - 19
- sîmbăta 9 - 13
Str. Străpungerea Silvestru nr. 32, bl. T2 (200 m, pe linia de tramvai, dintre gară spre Canta).
☎ 217666 ; 092-250707; 092-250690

• ECHOMED
Obstetrică - ginecologie

Medici primari: Maria AKAD, Alexandra OVĂNESCU, Hassan AKAD, Maricica PAVALEANU, Marin BURLEA
■ **ECHOGRAFII:** diagnostic de sarcină, depistarea sexului fetal, afecţiuni ale sînului, ficat, rinichi, pancreas.
■ **Chiuretaje uterine**
■ **Tratamente pentru sterilitate** (feminină şi masculină)
■ **Teste** pentru sarcină (3 min.)
■ **Contracepţie** orală şi montări sterilete
■ **Colposcopii.**
■ **Cauterizări** - biopsii uterine şi de col.
■ **Examene citologice**: citodiagnostic, secreţii vaginale, secreţii uretrale, spermograme, teste postcoitale
Consultaţii asigurate de profesori universitari şi medici specialişti de înaltă competenţă profesională.
Şos. Păcurari nr. 4, corp anexă la bl.590A (vis-a-vis de Oficiul PTTR)
☎**251927 (fax); 145272; 094-216.467; 092-149200.**

• BIO PAN
CENTRU MEDICAL

Str. V. Alecsandri 9B, ap.1
☎ 032/210.728
Zilnic: 10.00-18.00
Sîmbăta: 10.00-12.00

- ECOGRAF COLOR COMPUTERIZAT
Medici primari
● **UROLOGIE- SEXOLOGIE:**
- Dr. Constantin Liviu Panainte (doctor în ştiinţe medicale). Mici intervenţii chirurgicale şi urolo-gice, cistoscopii, cauterizări, sterilitate ☎ 095-643908
● **PNEUMOLOGIE:**
Dr. C-tin Panainte - consultaţii, scopii şi grafii pulmonare ☎ 032-211535
● **OBSTETRICĂ-GINECOLOGIE:**
Dr. Ioan Bunea ☎ 094-622567
Dr. M. Holicov ☎ 094-606420
Contracepţie orală, montări sterilete, cauterizări, tratamente sterilitate, chiuretaje.
● **CHIRURGIE PLASTICĂ ŞI ESTETICĂ**
Dr. R. Budurcă ☎ 095-537274
● **MEDICINĂ DE FAMILIE:**
Dr. I. Florea ☎ 094-533830

• Cabinet de oftalmologie şi optică medicală

SC MEDOPTICA SRL
Socola nr. 8 (lîngă 1001 Articole)
Cabinet cu contract Casa de Asigurări de Sănătate
CONSULTAŢII CU APARATURĂ COMPUTERIZATĂ
- Prescripţii ochelari, lentile de contact (medicale şi estetice)
- Consultaţii şi tratamente oftalmologice
- Optică medicală (inclusiv lentile plastic, bifocale, progresive - Zeiss şi Essilor)
Medici care asigură consultaţii:
Dr. Anghel Kreolla
Dr. Pepelea Lucia

Dr. Scînteie Mira
Dr. Tarasi Carmen
Dr. Dimofte Doina
Dr. Constantin Cătălin
Program:
luni - vineri: 9 - 19
sîmbătă: 10 - 14
Pentru programări şi informaţii sunaţi la ☎ 218347

• PRO FAMILIA

Laborator analize medicale efectuează orice investigaţie de laborator, executate de profesori universitari
Str. Ţuţora 11C, sc. D
Program: zilnic: 7.00-18.00
sîmbăta şi duminica:9.00-11.00
☎230.431

• POLICLINICA DE ELITĂ PROFESMED

str. VASILE CONTA nr. 18 (vizavi de policlinica Municipală, Piaţa Sf. Spiridon)

CONSULTAŢII ŞI TRATAMENTE ÎN TOATE SPECIALITĂŢILE DE MEDICINĂ
ECOGRAFII şi celelate investigaţii paraclinice;
CHIURETAJE - şi prin metoda modernă prin aspiraţie;
TOATE ANALIZELE DE LABORATOR cu aparatură şi reactivi din import;
Program: luni - vineri: 7.30-19.30, sîmbătă: 7.30-14.00
☎ 213 226

• LASER CLINIC

Tratamente ultramoderne cu LASER pentru COPII şi ADULŢI, la CABINET sau DOMICILIU, cu aparatură ULTRA-PERFORMANTĂ care realizează VINDECĂRI RAPIDE, DURABILE şi BIOSTIMULAREA GENERALĂ, oferite de cadre universitare SUPRA-SPECIALIZATE în străinătate.
● URGENŢE: traumatisme, dureri, paralizii, accidente cerebrale
● INFECŢII: amigdalite, otite, bronşite, gingivite, herpes, stomatite, cistite, pneumonii, tuberculoză
● ALERGII: rinită, sinuzită, astm, eczeme
● BOLI MUSCULO-SCHELETALE:artrite, artroze, osteoporoză, ciocuri
● BOLI DE PIELE: acnee, cicatrici, arsuri, psoriazis, plăgi accidentale şi postchirurgicale, ulcere, infecţii, chelie
● CRONICE: arterite, hemoroizi, cardiopatii, diabet, colite, hepatite, cancere
● NEURO-PSIHICE: nevralgii, paralizii, migrene, nevroze, depresie, oboseală, amnezie
● GINECOLOGICE: dismenoree, metroanexite, sterilitate, frigiditate
● SPECIALE: riduri, înfrumuseţare, surditate, zgomote în urechi, stopatul fumatului, obezitate, impotenţă.

Programări:
tel. 032-251117, 232807; 094-849637

AVEŢI ÎNCREDERE ÎN NOUA MEDICINĂ A MILENIULUI III !

• CABINET STOMATOLOGIC DentaPro
Dr. Lucian TEOFANESCU

medic specialist stomatologie generală **Dr. Loredana PRISTAVU**
medic specialist ortodonţie

■ consultaţii GRATUITE!
■ refacerea ZIMBETULUI plăcut cu materiale identice cu dinţii naturali
■ nopţi LINIŞTITE, fără grija durerilor de dinţi
Programează-te ACUM la ☎ 115521.
Str. Rafael nr. 4 (pe str. Sărărie, vis a vis de Liceul Economic 1)
Program:Luni, Joi: 8.00-20.00
Marţi, Miercuri, Vineri: 14.00-20.00
Simbătă: 8.00-14.00.

• CABINET STOMATOLOGIC
Dr. Daniela Lăzescu
medic primar stomatolog

Str. Sf. Lazăr nr. 45 (vis-à-vis de sediul BCR)
☎ 237998
Puteţi telefona pentru programări zilnic între orele 8.00-18.00
(sîmbăta între 8.00-14.00)

• POLICLINICA "SĂNĂTATEA 2000"

str. LĂPUŞNEANU NR. 7A

Asigură asistenţă medicală în specialităţile:
■ **Dr. Constantin IORDACHE**
- MEDIC PRIMAR PEDIATRU
- MEDIC SPECIALIST CARDIOLOG
- COMPETENŢĂ ECOCARDIOGRAFIE

Oferă:
● Consultaţii pediatrice (cabinet şi la domiciliu)
● Consultaţii de cardiologie pediatrică (cabinet şi la domiciliu)
● Electrocardiograme
● Ecocardiografii
● Dispensarizarea, urmărirea şi tratamentul copiilor cu boli cardiovasculare şi a bolilor cronice în general.
PROGRAM CABINET:
- zilnic 14,30 - 20,30;
- sîmbăta, duminica 8,30 - 14,30
☎ 214001 (acasă); 214002 (Policlinică); 094-507780.
De asemenea, se mai acordă consultaţii de: **boli respiratorii** (Dr. L. SAVIN), **reumatologie-balneologie** (Dr. M. ACHIŢI), **pediatrie** (Dr. Ahmad MOHAMAD), **psihiatrie** (Dr. M. CHIRIAC şi Dr. D. BUDEANU), **acupunctură** (Dr. M. IACOBESCU), **psihologie** (Psih. I. HIŢU şi C. PETRESCU).

Policlinica are
MEDIC DE FAMILIE!!!
Relaţii suplimentare la - Secretariatul Policlinicii, zilnic între orele: 10,00 - 20,30; tel. 214002

• MEDIRO
(servicii medicale)

Asigurăm asistenţă medi-cală de specialitate în:
● MEDICINĂ INTERNĂ, CARDIOLOGIE, NEUROLOGIE, PEDIATRIE, DERMATOLOGIE;
● ANALIZE LABORATOR (Biochimie, Hematologie);
● ECHOGRAFIE, ELECTROCARDIOGRAME;
● Tratamente diverse (injecţii intramusculare, intravenoase, infiltraţii, perfuzii etc);
■ DERMO-OSMETOLOGIE
■ PSIHIATRIE
<<Efectuăm ANALIZE GRATUITE, COMPENSATE C.A.S.S.>>
<<REDUCERI PENTRU PENSIONARI>>
Bd. Alexandru cel Bun nr. 4, bl. 1205C-parter (în apropierea Podului dintre cartierele Mircea cel Bătrîn şi Al. cel Bun)
Program: zilnic 9.00-19.00
☎ 259.111

• MEDFIZ

CENTRUL MEDICAL DE BALNEO-FIZIOTERAPIE ŞI RECUPERARE MEDICALĂ, CHIRURGIE PLASTICĂ ŞI RECONSTRUCTIVĂ, MEDICINĂ DE FAMILIE

Iaşi - Canta 2, bl. G11
Oferă,
în regim compensat de CAS,
● **Servicii moderne de tratament recuperator în boli reumatismale, neurologice, respiratorii, sechele post traumatice, obezitate:**
■ Electroterapie, electrogimnastică
■ Laserterapie
■ Ultrasonoterapie
■ Aerosoloterapie
■ Masaj - Kinetoterapie
■ Tehnici de medicină alternativă (electroacupunctură, homeoterapie)
● **Consultaţii de chirurgie plastică-reconstructivă**
● **Intervenţii de mică chirurgie**
Înscrieri la medic de familie
☎ 032-165571; 032-216231; 032-214878
094/206903; 094/634684

• OPTIMIT
Cabinet oftalmologic şi optică medicală

■ **Consultaţii oftalmologice complete -cu tarif redus-** (cu trimitere de la medicul de familie) efectuate cu aparatură profesională computerizată asigurată de medic primar oftalmolog **dr. Carmen Romanescu**
■ **Prescripţii ochelari şi lentile de contact**
■ Execuţia ochelarilor promptă şi de **calitate incontestabilă** asigurată de optician Dumitru Mihăiţă.
Str. Nicolina nr. 6 (lîngă pasarela de la Bazar)
Program consultaţii:
luni-vineri 14.30-19
sîmbătă 10-13.
Program optică:
luni-vineri 9-19; sîmbătă 10-13
Programări şi informaţii la ☎ 239175.

• ORTOPEDICA
Servicii Medicale

NON-STOP
B-dul Socola nr. 8, bl. C2, sc. C, tel. 231335, 094-514420, 094-470884
Asigură asistenţă medicală în:
■ ORTOPEDIE ŞI TRAUMATOLOGIE - consultaţii, tratamente (corectare diferitelor deformaţii ale membrelor superioare, inferioare, coloanei vertebrale sau bazinului, etc.) Tratamente moderne pentru FRACTURI, ENTORSE, LUXAŢII sau afecţiuni dureroase sau inflamatorii ale aparatului locomotor (artrite, artroze, lombo-sciaitică, pinten calcaneean, ulcere de gambă, infecţii, cicatrici vicioase, etc) prin laser, arsuri. Dr. B. Aniţei.
■TRATAMENTUL VARICELOR, hemoroizilor fisuri anale, ulcere variçoase
■MEDICINĂ GENERALĂ, dr. P.Onu
■ GINECOLOGIE - consultaţii, tratamente, întreruperi de sarcină dr. S.Tomoşoiu, dr.C. Tomoşoiu, dr. F. Dumitrache, dr. D. Iancu.
■ ACUPUNCTURĂ
■ HOMEOPATIE
dr.E.Galupa,
■ CHIRURGIE PLASTICĂ ŞI REPARATORIE - consultaţii, tratamente şi intervenţii chirurgicale. dr. C. Tamaş
■ ECOGRAFII, dr. O. Ciofea
CONDIŢII OPTIME DE INTERNARE (TV color, frigider)
Consultaţii şi tratamente la domiciliu.

• SOFIDENT

Lucrări dentare din PORŢELAN

VITA - **GERMANY**
SHOFU- JAPAN
Ultima generaţie ACRILATE FOTOPOLIMERIZABILE
„GC" GRADIA - JAPAN
☎ 032/113750, 115460, 092 727930

• Psiholog
Ermina SOROCIANU

Policlinica Municipală 1, etaj 2, camera 202
● Testare şi evaluare psihologică
● Consiliere psihologică şi psihoterapie (individuală şi de grup) copii şi adulţi
● Intervenţii pentru: nevroze, psihoze, afecţiuni psihosomatice, anorexie nervoasă, obezitate, stress, tulburări comportamentale şi ale dezvoltării psihologice, dificultăţi şcolare, de relaţionare şi integrare, probleme specifice de sex, cuplu şi familie, divorţ, dscriminare, conflict, vîrstă, motivaţie în activitate, eficienţă, comunicare, satisfacţie, urgenţe psihologice etc.
Program cabinet:
luni, miercuri, vineri 13.30-20.30
marţi, joi: 7.30-13.30,
sîmbătă: la cerere
☎ 177344. 091-405635

• POLICLINICA nr. 1

Medici cu experienţă, oferă **servicii medicale moderne** în următoarele cabinete individuale, recent înfiinţate:
parter **OFTALMOLOGIE**
cab. nr. 100-**dr. Gabriela TODOSI**, tel. 093/213093
etaj I **CARDIOLOGIE**
cab. nr. 173
-**dr. Luminiţa NECULA**, tel. 094/781905
etaj II **DERMATOLOGIE**
cab. nr. 203 ☎ 244590 (direct)
- **dr. Florin TODIRAŞ**
- **dr. Adrian SOCOL**, tel. 094/613639
NEUROLOGIE
cab. nr. 202
-**dr. Adina CUCIUREANU**
tel. 093/575312
etaj III **ONCOLOGIE**
cab. nr. 248
- **dr. Const. VOLOVĂŢ**, tel. 094/312243
ENDOCRINOLOGIE
cab. nr. 243
- **dr. Violeta GNEAZDOVSCHI**
OBSTETRICĂ-GINECOLOGIE
cab. nr. 236
- **dr. Aneta CEHAN**
cab. nr. 235, tel. 260053
- **dr. Doina DAMACEANU**
PSIHIATRIE ŞI PSIHOTERAPIE
cab. nr. 241
- **dr. Gabriel CRUMPEI**, tel. 276144, 092/202057
La aceste cabinete adresabilitatea este directă, **fără bon din triaj**, iar consultaţiile sunt **gratuite** pe baza biletului de trimitere.

• TERAPII COMPLEMENTARE
REFLEXOTERAPIE, MASAJ, CROMOTERAPIE, AROMATERAPIE, FOTOTERAPIE

cu rezultate globale şi durabile în:

● restabilirea funcţiilor organice (renal, hepatic, gastro intestinal, cardio, respirator etc.)
● întărirea sistemului imunitar
● echilibrarea glandelor endocrine
● probleme severe de spasmofilie
● eliminarea durerilor reumati-ce şi tensiunilor de natură nervoasă sau cauzate de stress.
Terapeut: **Corina Turliuc** - specializare în Franţa
CABINET AVICENNA
Bd. Ştefan cel Mare nr. 10
Program zilnic: 10-20;
sîmbăta: 10-16.
☎: 032-276433

• MEDI MENTOR - CENTRU MEDICAL

contract cu casa de asigurări de sănătate Iaşi - Podu Roş, str. Nicolina 5, bl. A2
Programări la telefon: 132093 (între staţia de autobuz 9 şi Liceul Racoviţă)
◆ **OBSTETRICĂ ŞI GINECOLOGIE**
(Contract CASS)
Conf. Dr. Cristina Anton
◆ **DERMATOLOGIE**
Dr. Rodica Teodoru - medic primar
◆ **STOMATOLOGIE - Contract CASS**
Dr. Mihaela Florescu - medic specialist - 094/258743
Dr. Irina Apostol
Consultaţii gratuite ● efectuare lucrări porţelan ● obturaţii foto
◆ **LABORATOR ANALIZE - Contract CASS**

☎ 032/**132093, 135890**

• Dr. Doina Iancu
medic primar

OBSTETRICĂ-GINECOLOGIE:
● Tratamente de sterilitate (femei şi bărbaţi)
● Întreruperi de sarcină
● Disfuncţii sexuale
● Planning familial
● Ecografii
Informaţii şi programări:
tel.: 231.335 Ortopedica

• Dr. M. Cărăuleanu
Cabinet ginecologic

str. Petru Poni nr. 1B (vizavi de staţia Shell-Păcurari)
Program:
zilnic: 17.00-19.00
sîmbătă: 10.00-12.00
● Consultaţii
● Echografii
● Chiuretaje uterine
☎ **257474**

• CABINET ALERGOLOGIE
Dr. Victoria MAXIM

Medic primar pediatru şi specialist alergolog copii şi adulţi
Ofer:
● Consultaţii
● Testări cutanate
● Tratament de specialitate
● Tratamente cu lumină polarizată (BIOPTRON) în afecţiuni alergice, respiratorii, nevralgii, acnee
Str. Piaţa Voievozilor nr. 13 , bl.3, parter (Cinema Dacia), în interiorul studioului Foto.
Program: Marţi şi Joi: 14,00 - 17,00 ; Sîmbătă: 8,30 - 11,30
Programări la telefonul: 131525; 136172 sau 093 083095

CENTRUL DE OFTALMOLOGIE SI OPTICA MEDICALA
tel: 279910 ; 277437

SANOPTIC

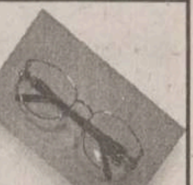

NOU **Fără internare** operaţii de CATARACTĂ, GLAUCOM, STRABISM realizate cu aparatură ultraperformantă de Medic primar *dr. Smărăndiţa GALAN*

* Întreaga gamă de consultaţii şi tratamente oftalmologice **în regim compensat** asigurate de medici competenţi cu aparatură computerizată de mare precizie.

* Execuţia **pe loc** a ochelarilor de vedere de către personal calificat cu aparatură complet automată.

MATER OPTICA

- cel mai modern centru de oftalmologie şi optică medicală din România

● Unicul atelier de optică din Iaşi în care confecţionarea ochelarilor se face cu aparatură computerizată, de ultimă generaţie, mînuită de tehnicieni la curent cu ultimele descoperiri şi evoluţii în domeniul opticii
● Precizie maximă
● Consultaţii oftalmologice la nivel european:
- Refracţii cu autokeratorefractometru
- Fund de ochi
- Presiuni intraoculare cu tonometru Haag - Streit
- Prescripţii ochelari şi lentile de contact (inclusiv lentile de contact cosmetice cu dioptrie şi pt. astigmatisme)

IAŞI
Bd. Independenţei nr. 10
tel. 214072

Medici care asigură consultaţii:
Prof. dr. Sergiu BUIUC
Medic primar dr. G. BEŞCHEA
Medic primar dr. G. DIMITRIU
Medic primar dr. G. MACOVEI
Medic primar dr. C. ANDRON
Medic primar dr. M. BREDEŢEANU
Medic primar dr. G. TODOSI

---

962 NON STOP

- AMBULANŢĂ PRIVATĂ,
- ECHIPAJ SPECIALIZAT ÎN MEDICINĂ DE URGENŢĂ
- TRANSPORT MEDICALIZAT

CENTRUL MEDICAL MAS

Str. Străpungerii Silvestru 60, bl. CL 11, parter
Tel. 032-244962, Fax: 032-240962
◆ Abonamente la serviciile medicale
◆ Consultaţii medicale la domiciliu cu rezultat imediat

PEDIATRIE	MEDICINĂ DE FAMILIE
DERMATOLOGIE	ENDOCRINOLOGIE
O.R.L.	CARDIOLOGIE CU EKG
MICĂ CHIRURGIE	GASTROENTEROLOGIE (ecograf)
ANALIZE DE LABORATOR	GINECOLOGIE (ecograf)

Servicii asigurate de cadre universitare din UMF Iasi

CENTRUL DE DIAGNOSTIC RADIOLOGIC ŞI IMAGISTIC

Str. Moara de Foc 35 (bloc DNT) Tel: 032/251716 Autobuz: 19,30 Tramvai: 2,7

Execută: ◆ radiografii dentare retroalveolare ◆ ortopantomografii ◆ ATM dinamic ◆ ATM biaxial ◆ sinusuri maxilare în sistem panoramic sau Tschebul ◆ tomografii ale maxilarelor (control implant) ◆ telecefalografie (cefalometrie) ◆ craniu faţă/profil ◆ sinusurile frontale şi sfenoidal ◆ şa turcească (izometrică) cu părţile moi ale feţei ◆ cartilagii de creştere (pumn) ◆ coloană vertebrală cervicală

Program: Luni - Vineri: 9-12 şi 16-19, Sîmbătă 9-12

N O U !! OSTEODENSITOMETRIE pentru determinarea OSTEOPOROZEI ŞI OSTEOPENIEI prin DIGITAL X-RAY RADIOGRAMMETRY (DXR-BMD) **Program: Luni - Vineri: 14-19**

NOU!! **MAMOGRAFII - CU PROGRAM COMPLET COMPUTERIZAT PENTRU AFECŢIUNI BENIGNE ŞI MALIGNE ALE SÂNULUI** **Program: Luni-Vineri: 16-19**

Conf. Dr. Ivona Lupaşcu

- medic primar obstetrică-ginecologie - diplomă europeană de competenţă în endoscopie ginecologică

CONSULTAŢII ECOGRAFII
■ **bolile aparatului genital şi ale sînului**
■ **sterilitate**
■ **diagnosticul şi supravegherea sarcinii**

CENTRUL MEDICAL "IRIS" ☎ 213793

Bd. Copou nr. 38, bl. A4, sc. A (vis-a-vis de Grădina Copou)
■ **ecocardiografie - adulţi şi copii**
■ **ecografie generală**
■ **ecografie vasculară**
■ **urologie - consultaţii şi ecografii**
■ **medicină internă**

ECOGRAF DOPPLER COLOR COPUTERIZAT ULTRAPERFORMANT

CORPO SAN

NON STOP Servicii Medicale Mobile

• Consultaţii medicale la domiciliu
Tel. URGENŢE: 092 376.370
• Electrocardiograme şi măsurarea glicemiei (rezultat imediat), la domiciliul pacientului

Pentru societăţi comerciale oferim asistenţă medicală NON STOP (**pe bază de abonament**)

Cabinet stomatologic - Dr. D. BAHRIM, medic primar

✓ **Consultaţii gratuite, plata în rate**
✓ **Tratament cu laser**
✓ **Lucrări protetice din porţelan, compozit**
✓ **Detartraj cu ultrasunete**
✓ **Albirea dinţilor**

Program zilnic: 9.00-19.00
Tel. 111523; 258919 ; 094/608438
Str. Ştefan cel Mare nr. 11, et. 1 (lîngă Casa Wanda)

Farmaciile IASSYFARM

• FARMACIA DACIA 1
B-dul Dacia nr. 32
Luni-Vineri: 7.00 - 20.00
Sîmbăta: 8.00 - 14.00
Duminică: 8.00 - 12.00
Sfaturi medicale:
joi: 13.30 - 15.30
☎ **153.498**

• FARMACIA NICOLINA
Str. Sălciilor, bl. 828
Luni-Vineri: 7.00 - 20.00
Sîmbăta: 8.00-14.00
Duminică: 8.00-12.00
☎ **122.782**

• FARMACIA STUDENŢEASCĂ
Pol. Studenti şi Elevi
Str. Toma Cozma 3
Luni-Vineri: 7.00 - 20.00
☎ **258.435**

• FARMACIA TĂTĂRAŞI
Str. V.Lupu 8, bl. D3
Luni-Vineri: 7.00 - 20.00
Sîmbătă: 8.00-14.00
Duminica: 8.00-12.00
☎ **172. 867**

• FARMACIA SF. PARASCHEVA
NON STOP
Piata Unirii 3
☎ **116.029**

• FARMACIA GRĂDINARI
Str. V. Lupu 160, bl. G3
Luni-Vineri: 7.00 - 20.00
Sîmbătă: 8.00-14.00
Duminica: 8.00-12.00
Sfaturi medicale:
Marti: 12.00-15.00
Vineri: 18.00-20.00
☎ **175.457**

• FARMACIA INDEPENDENŢEI
Bd. Independentei 23
Luni-Vineri: 7.00 - 20.00
Sîmbătă: 8.00-14.00
Duminică: 8.00 - 12.00
☎ **116.408**

• FARMACIA PRIMĂVERII
Pol. Industrială
Str. Primăverii 14
Luni-Vineri: 7.00 - 20.00
Sîmbătă: 8.00 - 13.00
☎ **136.971**

• FARMACIA PODUL DE FIER
Str. T.Vladimirescu, bl. 306
Luni-Vineri: 7.00- 20.00
Sîmbata: 8.00 - 13.00
Duminică: 8.00 - 13.00
☎ **218.323**

• FARMACIA PODU ROŞ
NON STOP
Str. Socola 9, bl. E1
Sfaturi medicale:
Vineri: 11.00 - 13.00
☎ **132.293**

• FARMACIA CENTRALĂ
Paşcani, str. Stefan cel Mare 118, bl. A4
Luni-Vineri:7.00-20.00
Sîmbătă: 8,00 - 14.00
Duminică: 8,00- 13.00
☎ **764.059**

• FARMACIA PODU ILOAIEI
Podu Iloaiei Bl.4
Luni-Vineri: 7.00 - 20.00
Sîmbăta: 8.00 - 14.00
☎ **740.175**

• FARMACIA SF. SPIRIDON
Pol. Municipală
Luni-Vineri: 7.00 - 20.00
☎ **115.224**

• FARMACIA PETRU RAREŞ
Hîrlău, str. Stefan cel Mare 12, bl. 11
Luni-Vineri: 7.00 - 20.00
Sîmbăta: 8.00 - 14.00
Duminică: 8.00 - 12.00
☎ **720.378**

• FARMACIA BUCIUM
Str. Bucium nr. 19, bl. B21
Luni-Vineri:7.00-20.00
Sîmbătă: 8.00 - 14.00
Duminică: 8.00 - 12.00
Sfaturi medicale:
Luni si Miercuri: 14.00 - 17.00
Joi: 16.00 - 18.00
☎ **130.522**

Farmaciile Sf. Parascheva, Sf. Spiridon şi Podu Roş eliberează reţete gratuite pentru Programul de Diabet Zaharat - antidiabetice orale

TURISM

TOTEM TURISM

Iaşi, Str. Păcurari, nr. 8
(la 50m de Biblioteca M. Eminescu)
tel/fax: 032/213545, fax 032/217380
office@totem.ro, www.totem.ro

NUMAI NOI AVEM BILETE ÎN STOC !
IATA
ACCREDITED AGENT

ATENA	175 $
SALONIC	175 $
BUDAPESTA	170 $
BARCELONA	274 $
ISTANBUL	187 $
LJUBLJANA	274 $
MADRID	274 $
LYON	274 $
MILANO	248 $
ROMA	248 $
PRAGA	192 $
ZAGREB	250 $
ZURICH	270 $
PARIS	270 $
MALTA	320 $
LONDRA	274 $
SOFIA	135 $
AMSTERDAM	250 $
BRUSSELS	270 $
COPENHAGA	250 $
VARSOVIA	180 $
STOCKHOLM	250 $
VIENA	250 $
TEL AVIV	280 $
LARNACA	264 $

NEW YORK	349 $
CHICAGO	415 $
MIAMI	540 $
WASHINGTON	460 $
DETROIT	525 $
ATLANTA	530 $
BOSTON	455 $
MONTREAL	385 $
TORONTO	445 $
VANCOUVER	535 $

TARIFE CHARTER:

TURCIA	198 $
FRANTA	280 $
ITALIA	220 $
FRANKFURT (plecare din Cluj, Timisoara)	188 $
MUNCHEN (plecare din Sibiu)	188 $
STUTTGART (plecare din Arad)	188 $
DUSSELDORF (plecare din Timisoara)	188 $

Tarife dus - întors fără taxe de aeroport

TOTEM "O CĂLĂTORIE PLĂCUTĂ" !!!
CU PLECĂRI ŞI DIN IAŞI

EUROTIME ATLASSIB TOURING OGNIVIA

UNGARIA, AUSTRIA, GERMANIA, ITALIA, FRANŢA, SPANIA, BELGIA, OLANDA, ANGLIA, SUEDIA, NORVEGIA, FINLANDA

ICAR TOURS

IATA

1
NUMAI NOI AVEM 5 STOCURI DE BILETE
1 **STOC BILETE AVION BIROU "C. NEGRI"**
1 **STOC BILETE AVION BIROU "GALERIILE COMERCIALE"**
1 **STOC BILETE AUTOCAR TOURING** EUROPA, M. BRITANIE, SCANDINAVIA
1 **STOC BILETE AUTOCAR EUROTIME** FRANŢA
1 **STOC BILETE AUTOCAR AMI INTERNAŢIONAL** GERMANIA, FRANŢA

NUMĂRUL 1 ÎN TICKETING!

VĂ AŞTEPTĂM LA BIROURILE ICAR!

Galeriile Comerciale: Bd. Ştefan cel Mare; Tel.: 216.319 Fax: 217.160 Mobil: 095/884153; 092/468036
Str. C. Negri nr 43 - parter; tel.: 210.467; 213.746
www.icar.ro e-mail: icar@icar.ro

BILETE DE AVION
KLM CENTER
Galeriile Comerciale:
Bd. Ştefan cel Mare
tel.: 218.393, fax: 217.160
e-mail: klm@mail.dntis.ro

Agenţia de turism EUROPA

LITORAL	În toate staţiunile, preţuri mici, plecări la alegere, opţional numai cazare, reduceri elevi şi studenţi
EXCURSII EXTERNE	În grupuri şi individuale în 42 ţări; transport tren, autocar, avion, vapor; transporturi internaţionale cu autocare de linie şi avioane; elevi-studenţi pînă în 26 ani şi pensionari-reducere 15-20%
MUNTE	În toate staţiunile, turism rural, drumeţii montane, dispecerat de cazare.

Iaşi, str. 14 Decembrie 1984 nr. 4, tel. 032/112564, fax: 032/211330

SIMIAN

LITORAL
Mamaia, Neptun, Costineşti, Eforie Nord, Eforie Sud, Jupiter, Saturn, Venus, Mangalia
MUNTE
în orice staţiune la solicitarea clienţilor
SE ACCEPTĂ PLATA ÎN RATE PÎNĂ LA PLECARE !
EXCURSII EXTERNE
Turcia-Antalya, Grecia, Italia, Franţa, Spania, Portugalia, Ţările Nordice, Austria, Elveţia, Egipt, Thailanda, Anglia, SUA, Canada, Mexic.
TRANSPORTURI INTERNAŢIONALE
cu autocare de lux (ITALIA, FRANŢA, GERMANIA, SUEDIA, AUSTRIA, SUEDIA. Plecări şi din Iaşi)
Str. Anastasie Panu 1A (lîngă CEC - Hala Centrală), tel: 032/215393, 094/571720

OLIMP

VACANTE ESTIVALE 2001

▪ **România-LITORAL**
Mamaia, Eforie Nord, Costineşti, Neptun, Olimp, Jupiter, Cap Aurora, Venus, Saturn. Serii de 6-10 zile, Servicii la alegere, RATE!
▪ **România-MUNTE**
Sejururi de 6-10 zile în toate staţiunile
▪ **GRECIA**
Circuit+minisejur odihnă-autocar. Plecări: 16.06; 7.07; 21.07; 4.08; 18.08; 8.09. Servicii individuale litoral insule. Servicii la alegere. Hoteluri 1-5 stele, vile
▪ **TURCIA**
Kusadasi, Bodrum, Marmaris, Antalya. Servicii pt. turişti individuali.Hoteluri 1-5 stele, vile. Program de vacanţă 10 zile cu autocare Kusadasi - plecări săptămînale
▪ **CIPRU**
Larnaca, Limassol. Programe de 7 zile - avion. Servicii la alegere. Hoteluri 1-5 stele, vile
▪ **EXCURSII EXTERNE în grup organizat**
Franţa, Italia, Spania, Portugalia, Anglia, Benelux, Danemarca, Norvegia, Suedia etc.
Str. G.Muzicescu 8, bl. 7A, mezanin, Tel: 215524, 215539

Venezia Barcelona
Milano Madrid
Torino
de la 200 DEM de la 350 DEM
ATLANTIC TURISM COMPANY
☎213.872, 224.590

SC Trace Trans Corporation SRL
MICROBUZE PARTICULARE
EST EXPRES:
IAŞI - VASLUI - BÎRLAD - TECUCI
GALAŢI - TULCEA - CONSTANŢA
Plecare din Iaşi:
Vama Veche, ora 11.30 T. Vladimirescu, ora 12.00
NOU: IAŞI - CONSTANŢA , ora 22.00
Rezervări la 092 142173
Curse speciale intern şi internaţional

S.C. TURISM "MOLDOVA" S.A. IAŞI **Agenţia de turism "MOLDOVA"**
Str. Anastasie Panu 29, tel. 032-260310, 032-114364, fax: 032-216771;
http: www.multicom.necomm.ro/moldovat; e-mail: moldovat@mail.dntis.ro
OFERIM PLATA ÎN RATE ŞI COMISIOANE MICI

LITORAL	MUNTE	EXTERNE
Mamaia, Eforie Nord, Neptun, Venus, Jupiter, Saturn, în hoteluri 1, 2, 3 stele, vile, căsuţe	Toate staţiunile	Turcia, Grecia, Italia, Franta, Spania, Anglia, Tunis, Egipt, Israel, Cehia, Croatia, Thailanda, Emiratele Arabe, Marea Caraibelor

Agenţia valorifică şi serviciile **HOTELULUI TRAIAN**, proaspăt renovat şi modernizat cu aer condiţionat.

Vacanţa NET 2001 în Grecia!

... soare, mare, servicii de calitate şi multă distracţie!

Tarif special 115 USD/pers

Sejur de plajă la Paralia Katerini
Hotel ADRIANI ***
Localizare: la 200 m de plajă
Dotări: camere cu 2 paturi, baie proprie, telefon, aer condiţionat, televizor, frigider
Servicii: cazare cu mic dejun
Perioada: 8 zile / 7 nopţi
NB: Pentru 8 persoane se asigură transport cu un microbuz cu aer condiţionat, la tariful de 125 USD/pers (dus-întors)

Departamentul de Turism Extern
net@netours.ro
www.netours.ro
NET COMPANIA DE TURISM
Tu ştii când, noi ştim unde!

Iaşi | NET 1: Piaţa Unirii 6 - Tel/Fax: 032-233.503 / 213.450 | **NET 2: Hala Centrală** - Tel: 032-219.543, Int. 203

Alfa tour

SEJURURI DE VIS
Italia (470 USD), Grecia (220 USD), Turcia (160 USD), Franţa (420 USD), Spania (570 USD), Israel (620 USD), Anglia (750 USD), Austria (265 USD) şi alte destinaţii
PLECI ACUM, PLĂTEŞTI DUPĂ !
(avans 0, maxim 12 rate lunare)
TRANSPORT INTERN şi EXTERN
autocar şi avion la cele mai mici preţuri
VACANŢE LITORAL şi MUNTE
în orice staţiune, hoteluri şi case private
Str. Sf. Lazăr nr. 2 (vis-a-vis de mag. Aldo)
Tel.: 261913; rozita@mail.dntis.ro

PROSPER MERIDIAN
LITORAL - Mamaia, Neptun, Costineşti, Venus, Jupiter, Saturn
MUNTE - Predeal, Sinaia, Slănic Moldova, Vatra Dornei, Tuşnad
AGROTURISM
EXTERN - Grecia, Turcia, Elveţia, Franţa, Spania. **Plecări din Iaşi**
Str. Sf. Lazăr 24 (fosta 7 Noiembrie)
tel./fax: 211060, 216227

Cliven TURISM

Italia 10.07 Grecia 15.07
Cipru-Coaţia-Cehia
Slovenia-Turcia-Ungaria
Bilete AUTOCAR
EUROTIME, DOUBLE T, ATLASSIB, TOURING
Italia, Franţa, Spania, Elveţia, Germania Anglia, Olanda, Belgia, Ungaria, Croaţia
Ofertă specială TURCIA!
Bilete AVION
Rezervări gratuite! Eliberare pe loc!
Cele mai ieftine din Iaşi!
Malta
St. Julian's - 8 zile / 7 nopţi avion, hotel 3*
695 USD
Iaşi, Str. Stefan cel Mare(lîngă Casa Vanda)
032/258.326, 258.324, cliven@mail.dntis.ro

IMOBILIARE

VÎNZĂRI APARTAMENTE

3 CAMERE

- Vînd apartament 3 camere, Centru Civic, împreună cu garaj încălzit în bloc. Preț 20.000 $ - negociabil. Telefon 032/147028. (1979698)

- Vînd apartament 3 camere, 2/10, Pod Cantemir, mal stîng. Telefon 032/222136; 094/514571. (2218335)

ÎNCHIRIERI

OFERTE

- Închiriez apartament 2 camere, zona Gară-Autogară, etaj 1. Cu sau fără toate facilitățile (la alegere). Telefon 032/276626, orele 20.00-21.00 sau 032/173118 (non-stop). (000456)

- Închiriez apartament (garsonieră) mobilat (mobilată), preferabil Copou sau centru. Relații la 092/ 297. 561. (BC-3174672.1.4)

SPAȚII COMERCIALE

VÎNZĂRI

- Vînd stație peco, zona Vama Sculeni tranzit, plus magazin și bar. Telefon 092/539061; 092/784149. (000260)

- Vînd sau închiriez spațiu comercial 24 mp, din cărămidă cu sobă teracotă, curent electric, 300 mp, teren bun și pentru locuință. Se află în Lunca Cetățuii, preț negociabil la fața locului. Accept variante. Telefon 032/296478. (000453)

ÎNCHIRIERI

- Închiriez bază producție 2500 mp, cu hală 600 mp, depozit acoperit 160 mp, dotat cu toată gama de utilaje pentru prelucrări metalice. Telefon 032/272470. (000447)

- S.C. SOMETCHIM S.A. Iași închiriază spații pentru depozitare și birouri în str. Sf. Andrei nr. 33 și str. Gării nr. 22 (clădirea Vama-Veche). Informații la telefon 032/276139. (I.04)

- Închiriez spațiu central 100 mp construit + 100 mp terasă. Relații la telefon 032/154706, între orele 16.00-20.00. (2218362)

- Închiriez 80 mp spațiu amenajat pentru comerț, 10.000 lei mp/lună. Telefon 032/232768. (2218145)

- Închiriez spațiu ultracentral pentru birouri, teren și hale producție. Preț avantajos. Telefon 032/210064; 032/147471. (2218340)

CASE

VÎNZĂRI

- Vînd vilă, str. C.A. Rosseti, cu teren, 700 mp. Închiriez etajul I la firme. Telefon 092/539061; 092/784149. (000260)

- Demisol vilă, 10,5 + 10,5 mp, cu teren aferent, toate utilitățile, în frasin - Suceava. Telefon 095/813774. (2218278)

- Casă în Bucium, 200 mp, spațiu locuibil, teren (toate facilitățile), 40.000 $. Telefon 032/232768. (2218145)

- Vînd urgent casă D+P+E, nouă, zonă centrală. Telefon 032/219819, după ora 15,00. (2218389)

- Vînd căsuță vacanță, lacul Bicaz cu sau fără amplasament.Tel. 095/526855. (NT6006894.1.3)

- Vînd urgent casă, anexe, livadă, 20 ari teren, central Larga - Jijia. Telefon 090/464.349. (BT.3767124.1.2)

TERENURI

VÎNZĂRI

- Vînd teren - parcele, 2500 mp, intravilan, zonă turistică, lîngă iazul Ciorbești, paralel cu șos. Ciurea. Telefon 032/175593; 032/294075. (2218306)

- Vînd teren parcele aproximativ 1600 mp în fosta livadă Miroslava, capăt cartier C.U.G. Telefon 032/175593; 032/294075. (2218307)

- Copou, 725 mp, teren la bulevard. Telefon 095/777809. (000465)

- Vînd teren, zona turistică Bîrnova, utilități, 1400 mp sau jumătate, 3 $/mp - ușor negociabil. Telefon 032/278509; 032/116407. (000496)

- Vînd 1 ha teren în zona Bejan - intravilan, preț 8 $/mp. Telefon 094/672999. (2218395)

Numai 12000 lei/minut!
051.89 29 89
Te pui cu oltencele?
87.000 lei/min
051.89 22 11
OLTENCE FIERBINTI®
INTERZIS MINORILOR
www.zonaX.ro

Agenția imobiliară PARMA TAX

Apartament 1 cameră, et. 2, 145 milioane (3508)
Apartament 1 cameră, Frumoasa, et. 3, 125 milioane (3512)
Apartament 1 cameră, Arcu, 9500 USD (3438)
Apartament 1 cameră, Oancea, 7000 USD (3429)
Apartament 3 camere, D, Cloșca, et. 1, 27.000 USD (3419)
Apartament 3 camere, D, Oancea, 13500 USD(3424)
Apartament 3 camere, Cantemir, bun pentru privatizare sau spațiu comercial, 300 milioane (3426)
Apartament 4 camere, D, Tătărași, et. 2, 11.000 USD (3447)
Apartament 4 camere, D, Copou, et. 1, 30.000 USD (3466)
Apartament 4 camere, D, Alexandru, parter, balcon închis, bun pentru privatizare, 300 milioane negociabil
Apartament 3 camere, D, Păcurari, et. 3, 9800 USD negociabil (3491)
Apartament 3 camere, D, Nicolina, et. 5/8, 12.500 USD (3520)
Apartament 3 camere, D, bdul Ștefan cel Mare, et. intermediar, 18.000 USD (3522)
Casă 5 camere, Breazu, p + etaj, teren 1000 mp, 250 milioane negociabil
Casă 4 camere, Tătărași, teren 800 mp, liberă, 26.000 USD
Casă 5 camere, zona Uranus, 35.000 USD
Vilă, demisol + parter + etaj, 45.000 USD
Casă 4 camere, parter + mansardă, teren 400 mp, Sărărie, 40.000 USD
Vilă 5 camere, parter + etaj + mansardă, Moara de Vînt, 40.000 USD
Casă 3 camere, Valea Lupului, teren 800 mp, 350 milioane negociabil
Casă 4 camere, Dancu, 450 mp teren, 260 milioane
Teren 900 mp, Tomești, toate facilitățile, 150 milioane
Teren 400 mp, Copou, toate facilitățile, 50 USD/mp
Teren 2500 mp, zona Pietrărie, 75.000 lei/mp negociabil
Teren 1200 mp, lîngă Motel Bucium + căsuță tip consart sup., 60 mp (sală + magazie + beci), toate facilitățile, 300 milioane
Teren 4250 mp, Bîrnova, 25 mp deschidere la stradă + casă, 35.000 lei/mp negociabil
Teren 1247 mp, Nicolina, la stradă, toate facilitățile, 13 USD/mp
Spațiu comercial între Podul de Piatră și Gara Internațională, construcție nouă, sup., 270 mp, parter + etaj, tavan fals, centrală, faianță b + b, 65.000 USD iar pentru închiriere 6 USD/mp.

☎ 222 888 Bd. N. Iorga 39, bl. H2

CONSTRUCȚII ȘI AMENAJĂRI

SIGURANTA • DURABILITATE • CONFORT

IMPEX AMICII SRL
IAȘI, str. Popauți 2-4, tel./fax 032/162171

- Construcții
- Proiectare
- Tîmplărie
- Confecții metalice
- Materiale de construcții

Noi sîntem prietenul de care ai nevoie!

SIGURANTA • DURABILITATE • CONFORT

La Rocca

GRESIE PORȚELANATĂ IMPORT ITALIA

ÎNCEPIND DE LA 189.000 LEI / MP

ȘOS. NICOLINA NR.1 , TEL. 032 132 382

Elit Conf Tudor

importator direct din SUA de MATERIALE PENTRU

JALUZELE VERTICALE

Vă oferă o gamă variată de peste 200 de nuanțe și țesături.

Sediul se află în incinta SERVICE AUTO Codrescu, cu intrarea prin str. Sărăriei.

Pentru montări la domiciliu sunați la: Tel./Fax 032/116320; 276333 Mobil: 094 504133

EURO-DAN

JALUZELE

✓ ORIZONTALE din aluminiu
✓ VERTICALE din material textil din aluminiu
✓ RULOURI EXTERIOARE PVC sau aluminiu

Iași, Sf. Andrei 13, tel./fax 114318

Mari **REDUCERI** de prețuri!
în perioada 15 iunie-15 iulie 2001

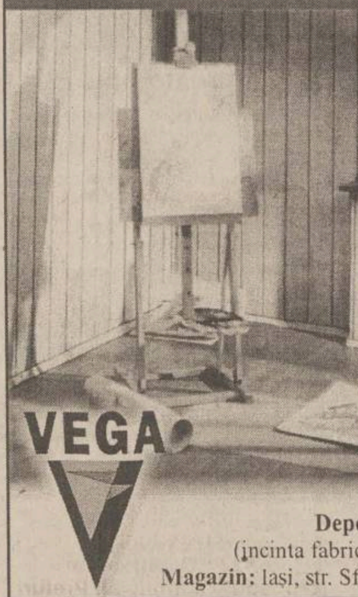

PARCHET LAMINAT trafic intens

UȘI de interior MDF

LAMBRIU

Depozit: Iași, Calea Chisinăului nr. 22 (incinta fabricii "Tomiris"), tel/fax: 032-231204
Magazin: Iași, str. Sf. Lazăr nr. 49, tel/fax: 032-230761

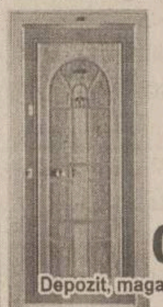

UȘI
METALICE
pentru exterior

CHILIPIR

Depozit, magazin str. Smîrdan 1, tel. 032-213.326

La Petrică

Totul pentru casa ta

De la PARCHET la TAVAN, prețuri pentru orice buzunar.
✓ Gresie porțelanată Italia
✓ Uși de înaltă siguranță ITM
✓ O gamă variată de varuri și vopsele lavabile

tel.: 217.868, Șos. Păcurari 70

ROM EST
GEALAN
SOCIETATE MIXTĂ ROMÂNO-GERMANĂ

-tâmplărie PVC
-tâmplărie aluminiu
-mobilier birou
-amenajări și decorațiuni interioare

CONCURS

Cumpără în perioada 15 februarie - 15 decembrie 2001 tîmplărie PVC marca GEALAN, răspunde corect la întrebarea: Care este cea mai utilizată marcă de tîmplărie PVC? și cîștigi

5.000 DEM

Iași, Șos. Iași-Tomești, km. 1, tel. 032.232469, fax 032.233290

PEREGRINUS

jaluzele orizontale
jaluzele verticale
rulouri textile
plase contra insectelor
rulouri exterioare
copertine mobile

Sunflex

str. Toma Cozma 7A ☎219.673

SPOT ELECTRIC SRL

DEPOZIT MATERIALE ELECTRICE

DISTRIBUITOR

- CABLURI ȘI CONDUCTORI (Fy, VLPy, MyyM, Cyy, CyABy, TylR)
- CORPURI DE ILUMINAT "ELBA", "PHILIPS"
- APARATAJ SCHNEIDER (tablouri, siguranțe automate)
- SURSE DE ILUMINAT
- DOZE, TUB COPEX, PAT PVC, PRIZE, ÎNTRERUPĂTOARE, PRIZE PROGRAMABILE

Sos. Păcurari 53 (vizavi de EXPO CONFORT MOBILA)
tel.: 032-239.130, fax: 032-233.930, mobil 093-192.683

DBW ROMANIA

A Company of the BÜRGER AG Company

distribuitor în Iași **PALEXIM**
Tel. 032/260410
Fax 032/257012

Vată minerală bazaltică TOPLAN

plăci, rulouri, saltele de plasă rabitz, cochilii, bandă aluminiu autoadezivă

Telefon depozit: 032/125266 032/239436

HITROM®
lăsați izolațiile în grija noastră

Producător de materiale izolatoare pentru construcții, comercializează în condiții avantajoase:

- carton, pânză, împâslitură bitumată;
- vată minerală plăci, saltele, rulouri;
- polistiren expandat;
- plasă rabitz, folie și saci de polietilenă

Telefon: 035/340079 ; 340063
Fax: 035/315093

SC DAN MIXT EST SRL tel/fax: 032/220906
agent de vînzări Nenov Cristian tel: 094.662080

S.C. D.V. TRANS SRL IAȘI

oferă:

TRANSPORT MĂRFURI

- tir 24 tone 9.500 lei/km
- auto 7,5 tone 6.000 lei/km

MATERIALE DE CONSTRUCȚII

1. Ciment gri 1.900 lei/kg - cantități mari 1.850 lei/kg
2. Ciment alb 4.200 lei/kg - cantități mari 4.000 lei/kg
3. Var hidratat 1.500 lei/kg - cantități mari 1.400 lei/kg
4. Ipsos mod 2.300 lei/kg - cantități mari 2.100 lei/kg

Depozit: P-ța Doi Băieți ; telefon. 095/258341
Transport auto, tel. 094/514399,
tel./fax: 032/245780

SC INTERCONT SRL
prin

SHOW-ROOM
UNDEFASA
vă oferă
GRESIE și FAIANȚĂ
SPANIOLĂ
de cea mai
bună calitate la
Prețuri românești
Mai ieftin? Ar fi gratis!

Tel.: 217.868, Șos. Păcurari 70, bl. 550, lîngă RAR

tekoinvest
comercializează și execută

INSTALAȚII ELECTRICE
TABLOURI ELECTRICE
APARATAJ ELECTRIC

Telefon: 032/233553

HALE INDUSTRIALE

S.C.TECTON S.R.L
034-112232;094-512148
www.tecton.go.ro

UȘI INDUSTRIALE

CIRA-DESIGN

Sistem de rate deosebit de avantajos pentru persoane fizice !!!

Execuție lucrări de hidroizolații cu membrane bituminoase APP și SBS la construcții civile și industriale

Noi nu glumim cu apa !

Depozit Iași
Str. Bucium nr. 17
Telefon: 032-237969; 092-531118

Distribuitor zonal **PLUVITEC**®

CYA COM SRL

vinde din stoc

- BCA și țiglă tip ELPRECO Craiova
- orice materiale de construcție
- gresie și faianță din Spania - la comandă

Prețuri avantajoase

Iași, str. Eternitate nr. 1-2,
tel./fax: 177722

SC METAL INOX SRL

Vinde din stoc și la comandă următoarele:

☐ Produse metalurgice din inox: tablă, bară, țeavă, profile, electrozi
☐ Produse metalurgice: profile laminate și îndoite, tablă, țeavă instalații și gaz
☐ Materiale de construcții: ciment, gresie, faianță, adezivi, plăci azbest
☐ Materiale pentru sudură

IAȘI, Șos. Iași Tomești, nr. 6bis.
Tel./Fax: 032-239342; mobil: 094-846381
SUCEAVA, Str. Humorului fn; (incinta AGROCOM) Tel.: 030-522.525

S.C. COMAT S.A.

Str. Grigore Ioan nr. 7, 6600, Iași Tel: 032-156.300, 142.480, Fax: 032-157.261
Email: comatis@mail.dntis.ro

Distribuitor autorizat al
POLICOLOR - București, METALBAC - FARBE Bacău.
PERIND - Oradea și TOFAN TIR - București,
prin Depozitul de produse chimice, situat în str. Grăniceri nr. 3-9, vă oferă la preț de producător:

✓ lacuri, vopsele, diluanți, perii, aracet;
✓ toată gama de anvelope.

Dep. Chimiei mai oferă:

✓ furtune, curele din cauciuc;
✓ echipamente PSI, echipamente de lucru și protecție;
✓ detergent, săpun, sodă calcinată și caustică, fosfat, clorură de var, dezinfectanți și adezivi;
✓ produse ale industriei ușoare: sfoară, frînghie, cazarmament, pîslă;
✓ mase plastice și fitinguri din PVC;
✓ hîrtie: xerox, de scris, pentru ambalaj, igienică.

S.C. COMAT S.A. - IAȘI *rămîne,*
PARTENERUL IDEAL PENTRU AFACERILE DUMNEAVOASTRĂ

S.C. **DOLADELA COMPANY** S.R.L.

GALAȚI

PRODUCĂTOR

- table cutate negre și zincate (H12, H35, H60, H5);
- profile deschise tip U și cornier (îndoite la rece);
- comercializeaza produse laminate SIDEX.

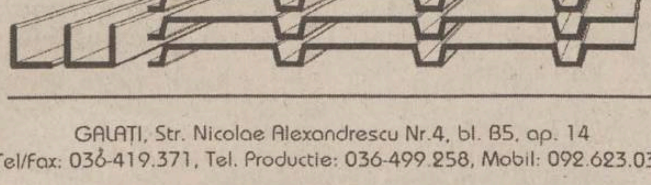

GALAȚI, Str. Nicolae Alexandrescu Nr.4, bl. B5, ap. 14
Tel/Fax: 036-419.371, Tel. Productie: 036-499.258, Mobil: 092.623.034

AGENDA AUTO

S.C. COMAT S.A.

DAEWOO AUTOMOBILE ROMANIA

TOMBOLA DAEWOO
14 mai - 15 iulie
marele premiu - Matiz

Matiz	de la	5790$
Cielo	de la	8450$
Nubira	de la	11690$

Pînă la 31 iulie REDUCERE de 20% la
VOPSIREA AUTOTURISMELOR ÎN CULOARE GALBENĂ.
Telefon service: 250 130

Show Room
str. Păcurari 589
tel/fax: 162279.

NOUL SISTEM DE LEASING
disponibil și pentru persoane fizice

AUTO ROLLA

Achiziționează

autoturisme și autocamioane în vederea dezmembrării, accidentate, defecte din import și Daewoo peste 1986.

Vindem din stoc piese noi și second hand pentru mașini vest.

Transporturi interne și internaționale, lucrări de reparații auto profesionale.

Adresa e-mail: autorolla@mail.ols.ro
Telefoane: 038/710.848, 540.379, 717.462

NOU!

CASE DE MARCAT

Log-Soft DATECS

CASE DE MARCAT FISCALE
începând cu 187$
Cântare electronice

Str A. Panu 28, bl 2A. Tel/fax 032-211130

ONOMAR

- CASE DE MARCAT FISCALE
- CÎNTARE ELECTRONICE
- MAȘINI DE NUMĂRAT BANI
- CALCULATOARE

RATE!

Corpul Facultății de Automatică și Calculatoare, et. III
Telefon: 236 419, 093/945 522

REL SERVICE

✓ CASE DE MARCAT FISCALE
AVIZATE DE MINISTERUL DE FINANTE
✓ CÂNTARE ELECTRONICE

*FACILITATI DE PLATA
*GRATUIT- instalare,instruire,fiscalizare
*SERVICE GARANTIE SI POSTGARANTIE

IAȘI, Șos. ARCU nr.12 Bl. Z 18
Tel/fax: 214190, Tel: 217244

INITA

➢CASE DE MARCAT FISCALE
➢CÎNTARE ELECTRONICE

DISTRIBUITOR AUTORIZAT
UNITATE DE SERVICE ACREDITATĂ
CONSUMABILE

Tel/fax 032/131726
Iași, str. Mitropolit Varlaam 5

CENTRU PRELUARE ANUNȚURI MICA PUBLICITATE MONITORUL

VAMA VECHE - Gară

S.C. SOMETCHIM S.A. comercializează prin Magazinul Vama Veche
produse metalo-chimice și mobilă

■ porțelanuri ■ sticlărie ■ electrice ■ menaj ■ cosmetice ■

La prețuri avantajoase

Program:
luni-vineri 8.00-20.00; sîmbătă 8.00-16.00
Str. Gării nr. 22, tel. /fax. 032/276139

ELECTRONIC RGQ - Alexandru

• **JALUZELE**
(producător)
- **orizontale** (aluminiu import)
- **verticale** (mat. textil import)

Căutăm **agenți/distribuitori**

• **ELECTRONICE** - rate

Program: luni-vineri 9.00-19.00; sîmbătă 9.00-13.00
Bd. Al. cel Bun, bl. D3, parter, tel./fax 032/216739

Atenție!

Monitorul vine în întîmpinarea problemelor dumneavoastră cu

CENTRE DE MICĂ PUBLICITATE

în interiorul magazinului Hala Centrală

în interiorul magazinului Materna

în interiorul magazinului Vama Veche

Alexandru cel Bun

în interiorul magazinului Electronic RGQ

VÎNZĂRI

- Vînd dozator suc, 2 capuri, 56 l; ladă frigorifică, congelator senator 400 l; cîntar, balanță 10 kg. Telefon 032/296478. (000453)
- Vînd pui Rottweiler cu pedigree. Telefon 094/562515. (F.1979926)
- Vînd garaj din beton tip Somaco. Telefon 032/123760. (000428)
- Vînd utilaj comercial (mese inox mari, bazin inox mare, vitrine cornier cu sticlă). Telefon 032/122784. (2218356)
- Vînd pui Brack German (păr scurt). Relații la telefon 032/250375; 093/059842. (1979545)
- Vînd „Arborele Lumii" colecția completă (nr. 1-73). Relații la telefon 032/232681. (I.20)
- Vînd vitrină frigorifică 2 m lungime, 1 lățime. Telefon 032/232768. (2218145)
- Vînd nisip, balast, sorturi, ciment. Transport gratuit. Telefon 032/210064; 032/147471. (2218339)
- S.C. AGROMEC Hîrlău scoate la vînzare: stație Peco în construcție cu teren și atelier - DN 28B, km 31; sediul secțiilor de mecanizare Hodora, Bahlui și Ceplenița. Relații la telefon 094/874418 sau 032/720892, după ora 16,00. (000359)
- Vînd ciment, balast, nisip, piatră de rîu, în preț se include și transportul. Telefon 095/923800; 032/168631. (2218359)
- Vînd 20 stupi albine cu familii. Telefon 094/700.859. (BT.3767062.1.4)
- Vînd mașini de cusut normale și cu două ace, mașini de surfilat cu 3 și 5 fire (Metalotehnica), cheita, mașini nasturi (CSPEL), butoniera (Minerva) si badzic (Metalotehnica). Relații telefon 030/216797. (SV-7395130 -1.2)
- Vînd presă ulei. Tel. 095/615171. (SV-7394757 1.3)

ELECTRICE-ELECTRONICE

- Laptop „ACER", P II 400 MHz, 128 MbRAM, 10 Gb HDD, display 14" TFT, CDROM, floppy, modem 56 K, placă de sunet, 2 extensii PCMCIA, o ieșire S-video, 1 port USB, 1 port infrared. Preț 1350 USD - negociabil. Telefon 032/294162; 094/519765. (2218374)
- Orice telecomandă pentru televizor (185.000 lei), video, satelit. 092/368868; 095/794894; www.telecomanda.ro (B. 13)
- Vînd vitrine frigorifice import Italia și Polonia. Transport gratuit. Tel. 094/ 173.723; 034/ 118.408.(BC-2399917.1.1)
- Vînd vitrine frigorifice orizontale și verticale. Transport gratuit. Tel. 094/173. 723; 034/118.408. (BC-3174675.1.1)

CUMPĂRĂRI

- Plata pe loc: tablouri, statuete, porțelanuri, timbre, monede, obiecte argint, icoane, arme, ceasuri, mobilă veche, alte antichități. Telefon 032/224481; 092/239008. (2218254)
- SC Compill SA Bîrlad, autorizată, cumpără neferoase și fier vechi, preturi maxime. Telefon 094/615007. (VS.7907259.1.10)

LOCURI DE MUNCĂ

- S.C. EXTENDO GRUP S.R.L. angajează 30 confecționeri cu experiență, CTC-ist, maistru croitor și inginer tehnolog pentru producție export, secția confecții - Lic. Energetic. Salarii motivante și decontare transport. Telefon 032/112400. (I-01)
- S.C. GIL COMPANY S.R.L. cu profil confecții tricotaje tip lînă angajează: absolventă a facultății de textile pentru postul de CTC și fete cu liceul de industrie ușoară, pentru calificări în meseria de confecționer și finisor. Telefon 094/501902; 032/276304. (000420)
- Angajez medic stomatolog, eventual contract comodat - Pașcani. Telefon 093/324368. (1979543)
- Angajez CTC-ist confecții textile și confecționeri(e). Relații la telefon 032/250366. (2218277)
- AUTO PROAXA angajează pentru magazinul din str. Sf. Lazăr nr. 29: vînzător piese auto import; distribuitor local piese auto import. Cerințe: vîrsta maximă 40 ani; experiență în domeniu minimum 2 ani; preferabil, posesor permis de conducere categ. B. Curriculum vitae se depun la sediul firmei pînă joi, 12 iulie 2001. (000504)
- Societate comercială angajează tîmplari, București, cazare, masă, carte de muncă. Telefon 092/283909, 01/6443632. (I.01)
- **Cîștigați 300-500 $ săptămînal muncind la domiciliu. Trimiteți plic timbrat autoadresat la CP 4-125, București. (B.13)**

Cu Dialog FREE
devii pasăre de noapte !
Comunici gratuit noaptea și duminică toată ziua.
Beneficiezi lunar de 120 de minute GRATUITE în rețea și de tarif de 0,05 $/minut* după consumarea acestora**.
Totul pentru numai 9 $*.

Prin DASIMPEX ai ales !
● Telefonul mobil pe care ți l-ai dorit la un preț mic !
● Accesorii GSM de cea mai bună calitate pentru orice tip de telefon !

Iaşi- Bd. Ştefan cel Mare şi Sfânt nr.1, (vis a vis de redacția "Evenimentul"), tel. 276.041
- complexul comercial "IULIUS CENTER", etaj 2, tel. 278.171
- str. Păcurari, nr. 158, tel. 257.673
Paşcani- str. Ştefan cel Mare, bloc A5, tel. 032.766.883
www.dasimpex.ro
Unic importator AUTOSONIK CELLULAR ACCESSORIES
* Fără TVA;
** Între orele 21 - 7 şi toată duminica

EUROMARKETCompany
Sisteme de protecție a mediului
- STAȚII DE EPURARE APE: menajere și industriale
- STAȚII DE TRATARE APĂ/AER: dedurizare, demineralizare, ROsmosis, UV sterilizare, filtrare, purificare
- pH neutralizare, pompe dozatoare
- Sisteme de deshidratare nămol: Filtre, presă bandă, centrifuge, separatoare nămol
- CONSUMABILE- Cărbune activ, Polimeri acrilici, rășini

ECHIPAMENTE - INSTALATII
Centrale Termice Pompe, Hidrofoare, Filtre apă
- PROIECTĂRI - STUDII

Bd. Poitiers 53, tel/fax: 233693, 220273

INSTALAȚII TERMICE ȘI SANITARE

Contor ZENNER®
Punct de lucru IAŞI
"... deoarece fiecare picătură contează!"
- Montaj repartitoare şi robineți termostatați
- Citirea şi facturarea cheltuielilor
- Consultanță energetică
Str. Străpungerea Silvestru nr. 13
tel: 032-21.84.90

REGIA AUTONOMĂ DE TRANSPORT ÎN COMUN IAȘI

organizează concurs în vederea ocupării postului de

ECONOMIST ÎN CADRUL SERVICIULUI CONTABILITATE,

în ziua de 20.07.2001, ora 10,00.

CONDIȚII DE PARTICIPARE:

- domiciliul stabil în municipiul Iași;
- studii superioare de specialitate;
- fără antecendente penale;
- să nu fi avut contractul de muncă desfăcut disciplinar;
- minim un an experiență în domeniu.

DOSARELE DE PARTICIPARE LA CONCURS VOR CONȚINE:

- curriculum vitae;
- copii după actele de identitate, cartea de muncă, diplomă de studii;
- cazier judiciar

și vor fi depuse la Serviciul M.S.P. al regiei din str. Silvestru nr. 5, telefon 032/218602, pînă la data de 18.07.2001. Concursul va consta în probă scrisă și interviu. Vor participa la interviu candidații care au obținut cel puțin nota 7 (șapte) la proba scrisă. (I.01)

- Angajăm confecționere cu experiență. Relații la telefon 093/273606 și 032/261793. (000438)

DIVERSE

LIGA STUDENȚILOR DE LA UNIVERSITATEA „MIHAIL KOGĂLNICEANU"

- Iași organizează

TÎRG DE ADMITERE

la sediul Universității din str. Bălușescu nr. 2, luni, 9 iulie, orele 17,00. Studenții absolvenți și cadrele didactice de la Facultățile de Drept și Istorie-Geografie invită absolvenții liceelor ieșene la o discuție colocvială privind orientarea profesională. Echipa de teatru a Ligii va susține un scurt spectacol regizat de actrița Mihaela Arsenescu Werner. Seara se va încheia cu surprize și tombolă la Discoteca „Extasy" (intrarea pe bază de invitații ce se pot obține tot de la sediul Universității „Mihail Kogălniceanu"). (I.01)

- Un cîștig suplimentar pentru persoane supraponderale. Program flexibil. Telefon 091/437073. (2218392)

Sediul redacției
MONITORUL
Str. Smîrdan nr.5
Luni-Vineri: 8.30 -16.30
Sîmbătă: 9.00-12.00

Interior magazin
MATERNA
Luni-Vineri: 8.00 - 16.00
Sîmbătă: 9.00 - 12.00

Interior magazin
ELECTRONIC RGQ
Alexandru cel Bun
Luni-Vineri: 8.00 - 16.00
Tel. 216739

Interior magazin
HALA CENTRALĂ
Luni-Vineri: 8.00 - 16.00
Tel.: 116650

Interior magazin
VAMA VECHE
S.C. SOMETCHIM S.A.
Luni-Vineri: 8.00 - 16.00
Tel.: 210419

CENTRE DE PRELUARE A ANUNȚURILOR DE MICĂ PUBLICITATE

Pentru sugestii, reclamații și informații referitoare la anunțurile de mică publicitate puteți suna la

tel./fax: 032/271333 int. 121, orele 9.00-14.00 (luni-vineri).

sau la adresa de e-mail: lcozma@monitorul.ro
Liliana Cozma - coordonator Mică Publicitate.
Duminica anunțurile se primesc numai în caz de urgență (decese) la sediul redacției din str. Smîrdan nr. 5, et. 3, cam. 10, orele 15.00-17.00.

- Un cîștig suplimentar pentru persoane supraponderale. Program flexibil. Telefon 094/309367. (2218392)
- Cîștig suplimentar pentru timpul dvs. liber. Telefon 094/355668; 091/437073. (2218392)
- Căutăm persoane independente cu calități de lider pentru dezvoltare activități proprii. Telefon 091/437073; 094/355668. (2218392)

OFERTE SERVICII

Societăți comerciale (s.r.l.; s.a.)
● înființări;
● acte adiționale;
● înscrieri mențiuni;
● autorizații funcționare (procedură completă). Prețuri minime, profesionalism maxim! Birou autorizat - hotel „Unirea", et. 1, cam. 108. Program: luni - vineri, 9.00-17.00. Telefon 032/117733; 092/211121. (I-20)

- Reparații la domiciliul clientului: frigidere, congelatoare, mașini de spălat automate, aspiratoare - orice tip. Deplasări și în județ. Garanție - doi ani. Telefon 032/128925; 032/152865; 095/382311. (000479)
- Mașini de spălat, automate și normale, la domiciliul clientului. Garanție. Telefon 032/176672 sau 093/950505. (000282)
- **Reparații frigidere, la domiciliul clientului. Garanție - doi ani. Telefon 032/145523. (2218263)**
- Service autorizat t.v., video, video-cam., adaptări sunet, pastile video, selectoare. Garanție. Telefon 032/110572; 092/477224. (000306)
- Tehnoredactare, listare, alb-negru și color. Orice lucrare. Română, engleză, franceză. Telefon 032/114036. (2218275)
- Facilitez excursii Schengen (1, 3, 6 - 1 an), Israel, America, Anglia, Mexic. Telefon 093/722711, 01/4233843. (B-13)

PIERDERI

- Găsit pisică birmaneză în zona Tătărași, pe strada Stejar. Informații la telefon 226615. (I-20)

EXCURSII

- EUROTIME transport București - Paris, autocar 85 USD, avion 325 USD, 01/3129275; 01/3113172; non-stop 092/515911. (2366774)

PROPUNERI DE AFACERI

- Inginer textilist solicit colaborare cu firme de comisionare textilă sau firme de confecții. Telefon 092/166369. (000509)

LICITAȚII

- CITADIN - Direcția de Servicii Publice Municipale Iași dorește să achiziționeze, prin selecție de oferte: 1 buc. macara KRAZ și 1 buc. tractor U 650. Firmele interesate pot trimite oferte la fax 032/213854. Detalii la telefon 032/276605, interior 135. (000500)
- S.C. „Antrepriza de Lucrări Drumuri și Poduri Iași S.A. scoate la vînzare prin licitație 1 (una) Autocombină întreținere drum, uzură 90%; Autotractor transport ciment uzură 90%, 10215, Semiremorcă transport ciment uzură 90%. Licitația va avea loc pe data de 13.08.2001, la ora 10.00, la sediul societății. Caietul de sarcini și relații la telefon 032/152820. (2218393)
- Spitalul TBC Bîrnova solicită oferte pentru achiziții alimente. Relații la telefon 032/214675 sau la sediul unității din com. Grajduri. (000503)

MEDITAȚII

- Meditații matematică și fizică pentru orice nivel. Relații la telefon 032/233127 sau 095/845667. (2218299)

AUTO MOTO

VÎNZĂRI

STRĂINE

- Vînd 3 Tico galbene, aprilie 2001, nerulate. Tel. 094/ 795. 204. (BC-3174674.1.3)
- Vînd Toyota Land Cruiser 4x4, 3,0TD, an 1999; vînd Mercedes ML320, an 1999, 4x4. Tel. 094/850.171. (BC-3174676.1.1)

DIVERSE

- SOC. COM. vinde autotractor Renault R 385, an 1993 + semiremorcă 13,6 ml; trailor, an 1993; autotractor MAN 19.372, an 1994 + semiremorcă 13,6 ml; Kogel, an 1994, în stare perfectă, lucrează doar la internațional. Telefon 094/529127; 094/669127. (I.01)
- Vînd Volkswagen Transporter, benzină, PF. Tel. 033/662808. (NT-5884117.1.3)
- Vînd Sprinter 12 locuri, anul fabricației 1995, negociabil. Telefon 030.212321. (SV-7394164-1.3)
- Vînd Mercedes 309 D, 20 locuri; PF. Preț 10.000 DM negociabil. Tel. 095/565927. (SV-7395170 1.2)
- Vînd autoutilitară Mercedes 809, frigorifică, 30GC; Raba 8 tone frigorifică termoching; vagon frigorific 3 punți, perne aer - 28GC. Telegon 094-511.423, 092-590.130. (BT. 3767109.1.4)
- Vînd una Raba carosată și utilaje service. Telefon 090/010653, 035/317804. (VS 7907379.1.5)

CUMPĂRĂRI

- Cumpăr talon VW Golf-II, motorină, an fabricație 1984-1988. Telefon 092-841.032, 095-104.998. (BT.3767095.1.3)

DECESE

✝

S-a stins din viață în cumplite suferințe mult iubita noastră

DANA KORMANIK.

Copleșită de marea și dureroasa pierdere familia anunță oficierea slujbei de înmormîntare în ziua de marți, 10 iulie 2001, ora 10.00, la biserica din incinta cimitirului „Eternitate". Odihnește-te în liniște suflet zbuciumat și nefericit. (1979868)

✝

Dr. Luminița Munteanu împreună cu Raluca, Smaranda și Alin, cu nesfîrșită durere în suflete, anunță pierderea fulgerătoare și mult prea timpurie a celui ce rămîne de neînlocuit soț, tată și prieten - ing.

DAN MUNTEANU.

Fie ca amintirea să-i rămînă vie celor ce au știut să-i prețuiască darurile cu care a fost înzestrat. Înmormîntarea va avea loc marți, 10 iulie, ora 12.00, la cimitirul „Eternitate". (1979866)

✝

După o grea și îndelungată suferință, dr.

NECULAI BÂRZU

a plecat pentru totdeauna. Soția, fiica și întreaga familie îl vor avea veșnic în gînduri. Corpul neînsuflețit este depus la biserica „Sf. Vasile". Serviciul religios va avea loc marți, 10 iulie, ora 12,00. (1979867)

✝

Cu inimile frînte de durere Marcela Răscină și Mihaela Popovici anunță dispariția la numai 50 de ani a iubitei lor nepoate și verișoare -

DANA KORMANIK,

răpusă de o boală necruțătoare. Înmormîntarea va avea loc marți, 10 iulie, ora 10.00 la cimitirul „Eternitate". (1979870)

CONDOLEANȚE

✝ **Absolvenții seriei 1946-1952 ai Institutului de Medicină și Farmacie Iași, adînc impresionați de decesul prematur al prof. dr.**

CONSTANTIN DOLINESCU,

eminent chirurg și cadru universitar la Clinica III Chirurgicală Iași, își exprimă întreaga compasiune și transmit sincere condoleanțe familiei îndoliate. (22219368)

✝ **Filiala Belcești a S.C. „Pan Universal" Tg. Frumos, prin directorul general Ninel Stroescu transmite sincere condoleanțe familiei Dumitru Luchian din Hîrlău, greu încercată prin pierderea ireparabilă suferită prin decesul fiului. Dumnezeu să-l ierte. (2218394)**

✝ **Promoția 1974 - Filologie - Universitatea „Alexandru Ioan Cuza" Iași cu tristețe aduce un pios omagiu celei ce a fost buna, onesta și generoasa colegă - DANA KORMANIK. Condoleanțe familiei greu lovite. (1979869)**

COMEMORĂRI

✝ **Se împlinesc 3 ani de cînd ne-a părăsit distinsul și iubitul nostru profesor universitar, doctor docent în științe**

DUMITRU RUSU,

lăsîndu-ne doar imaginea sa luminoasă. Să-l odihnească Dumnezeu pentru nespusa sa bunătate. Familia Dănăiață - Timișoara. (000505)

☎ TELEFOANE UTILE: FARMACII

● A.T.I.- PULS
Șos. Natională 194, bl. D
zilnic : 7.30 - 21.00
sîmbăta :8.00 - 20.00
duminica : 8.00 - 18.00
☎ 233.242, 233.223

● THYMUS
Str. Argeș nr. 6, bl. D8
(Al.cel Bun, în spatele Casericì CONEL)
Luni-vineri : 8.00-20.00
sîmbăta, duminică : 8 -16
☎ 154.445

● EUROPHARM
Str. Cerna 1 (Mircea cel Bătrîn)
zilnic : 8.00 - 20.00
sîmbăta : 8.00 - 16.00
duminică: închis.
☎ 224.109

● FARMA LIV
Str. Nicolina nr. 11, bl. A5
zilnic: 8.00 - 20.00
sîmbăta: 8.00 - 20.00
duminica: 8.00 - 14.00
☎ 231.197

● GABRIELA FARM
Str. Păcurari, bl. 582
zilnic: 8.00 - 20.00
sîmbăta: 8.00 - 20.00
duminica: 8.00 - 14.00
☎ 218.473, 216.507, 220.205

● FARMACIA IRIS PHYTO PHARMA
Șos. Natională nr. 64-66
(cartier Alexandru cel Bun)
zilnic: 8,00-21,00;
sîmbătă 8,00-18,00;
duminică 8,00-14,00;
☎ 219296

● FARMACIA IRIS PHYTO PHARMA
Sos. Păcurari nr. 43, bl. 545
zilnic: 8,00-21,00;
sîmbata 8,00-18,00;
duminică 8,00-14,00;
☎ 250337

● NOREX PHARM
str. Grigore Ureche nr. 1
(lîngă Tribunal)
zilnic : 8.00 - 20.00
sîmbăta : 8.00 - 16.00
duminică: 8.00 -14.00
☎ 216.382

● BABY FARM
Str. V. Lupu 70-74
luni-sîmbătă : 8.00 - 20.00
duminică: 8.00 - 16.00
☎ 271.357

● REMEDIA
Str. Gării 30
zilnic : 7.30 - 20.00
sîmbăta : 8.00 - 14.00
duminica : 8.00 - 14.00
☎ 146.325

TELEFOANE UTILE - CABINETE ȘI FARMACII VETERINARE

CABINET VETERINAR
PROVET IAȘI
Str. Smîrdan nr. 93 C
ZILNIC : 9.00 -23.00
Consultații și tratamente la domiciliu
☎ 233.772, 092.376.433 (NON STOP)

CABINET ȘI FARMACIE VETERINARĂ
SANOVET
Păcurari 116 (vizavi de stația SHELL Păcurari)
zilnic : 9.00 - 20.00
duminică 9.00 - 14.00
☎ 032/259286

CABINET DUOVET
Str. Nicolae Gane nr. 25
zilnic : 16-20, sîmbătă: 10.00 - 13.00
duminică - închis
☎ 092555155, 032/214773

CABINET ȘI FARMACIE VETERINARĂ
SC „ALFA-SAN" SRL
Str. Nicolina nr. 4A, bl. F4, parter
(intersecția cu Aleea Rozelor)
luni-vineri : 8.30 -19.00
sîmbătă: 8.30-15.00
☎ 224008; 094/645442; 095/932972

CABINET ȘI FARMACIE VETERINARĂ
URGOVET
Str. V. Lupu 51 A-B
(vis-a-vis de Spitalul de Pediatrie)
luni-vineri: 9.00-20.00, sîmbătă: 9.00 - 14.00, duminică: 9.00-12.00
☎ 032/272733, 096/355211

AGENDA OMULUI DE AFACERI

ETNIS

Distribuitor **Vaillant, Bosch şi Viessman,** vă oferă:

Centrale Vaillant
model nou la preţuri mai mici
- **Radiatoare de oţel, aluminiu şi fontă**
- **Rezervoare gaze lichefiate "Shell"**

AER CONDIŢIONAT
Proiectare, montaj şi garanţie 3 ani
Plata în 6 rate lunare
REDUCERE 15%

Iaşi - Str. N. Iorga 7D, bl. F5, tel. 032/230113, fax 032/232690, telemobil 094613246, 094554249

ROTHERM

Reprezentant **FERROLI - CE**
- Cazane şi centrale termice
- Calorifere din aluminiu şi fontă
- Echipamente condiţionare şi climatizare

Preţuri speciale pentru distribuitori
BONUS SURPRIZĂ
pentru fiecare centrală achiziţionată
Vînzări en gros şi en detail
PLATA ÎN RATE

Iaşi, Bd. T. Vladimirescu nr. 40 (Bucşinescu)
Tel/Fax: 032/175105, 272340, 093-243670

DIVERTIS S.R.L.

Tîmplărie din lemn (brad, tei, stejar)
Uşi şi ferestre
NOU
şi cu sticlă
TERMOPAN

Iaşi, Aleea T. Neculai 84,
tel. 032-226 397

TRAX

Comercializează şi execută montaj:

AER CONDIŢIONAT
MITSUBISHI, TADIRAN, ARISTON

CENTRALE DE CLIMATIZARE
TADMOR

SISTEME DE VENTILAŢIE cu tubulatură rigidă ALP şi flexibilă TWITOPLAST

GRILE ANEMOSTATE,
distribuitoare, obturatoare TWITOPLAST

Iaşi, Splai Bahlui stg. 55B (clădirea CERTEX)
tel. 237.945, 092 516.130, 093 516.722

S.C. INFROMEX

Imprimeria textilă

Bannere, autocolante * Autocolante auto
Personalizări obiecte promoţionale
Trofee sportive * Felicitări * Invitaţii nuntă
Invitaţii botez * Mape, dosare, foi antet
Pungi PE şi PVC * Salopete * Lenjerie
Tricotaje * Şepci * Tricouri * Parasolare
Firme luminoase * Casete firmă
Indicatoare stradale * Indicatoare rutiere
Indicatoare industriale şi de avertizare
Legitimaţii CLUB * Vignete * Fanioane
Steguleţe * Ecusoane * Plastifieri

Str. Oancea nr. 10, bl. 354, parter
Tel./fax: 032-278210; mobil 093-709405

KUBITECH

comercializeaza
- Aparate aer conditionat **noi şi second hand**
- Izolaţie termică tubulară şi saltea adezivă K-Flex
- Consumabile, scule, freon accesorii pt. tehnică de frig
- Camere frigorifice, compresoare, agregate

Plata în rate şi leasing

Iaşi, şos. Păcurari 55, bl. 548, tel./fax 257555

GRUPUL DE FIRME ROMFIN

Tîmplărie din aluminiu

Iaşi, str. Rampei nr. 9A
tel.fax: 214 090

CASA DESIGN

Distribuitor:
Bosch, ACV , Saunier Duval
- Centrale termice pe gaz, motorină, electrice
- Radiatoare oţel, aluminiu
- Materiale pentru instalaţii
- Proiectare, execuţie, service.

Iaşi, Bd. T. Vladimirescu nr. 59
Tel.: 032-174565, mobil 094-787234

STAND-UP TRADE

importator direct Germania
oferă en gros
ÎMBRĂCĂMINTE SECOND HAND
Colectă directă

Iaşi, b-dul. Chimiei nr. 35 Tel. 094-507.920

MIRFAN MOBILUX

Comercializează
• mobilă sufragerie • holuri
• dormitoare • bucătării
• mic mobilier

Plata în maxim 36 de rate lunare
Program luni - vineri: 9.00 - 19.00
sîmbătă: 9.00 - 13.00

Alexandru cel Bun
(vis-a-vis de alimentara Minerva)
tel. 032/152647

COMINDEX

Importator Ungaria:
PAL MELAMINAT
PFL MELAMINAT
BLATURI BUCĂTĂRIE
FERONERIE ŞI ACCESORII
PARCHET MELAMINAT ŞI FOLIE NIVELARE

Depozit: Str. Aurel Vlaicu 88 (incinta REMAT)
telefon/fax: 277713; 094-293095
Magazin: Str. Cucu 26 ; tel.: 276006

QNET

comercializează şi execută montaj
AER CONDIŢIONAT
AKAI
Rate şi leasing

Iaşi, Costache Negri 60,
tel. 032/276409, 092-349733

YV

ALARME
300% siguranţă
• CLINICA DE PARBRIZE

Păcurari 92 (incinta Transmixt), tel: 259.690

RADIX SERVICE

comercializează
Contoare apă rece şi caldă
Cazane şi boilere
BOSCH, ARISTON, VIESSMANN, HOVAL
Echipamente de climatizare
Materiale pentru instalaţii termice, sanitare şi electrice
Asigurăm garanţie la echipamente şi lucrări
PLATA ÎN RATE!

Iaşi, I.C. Brătianu 20-22
tel.: 032/217590, tel/fax: 032/218765
(sens giratoriu Teatrul Naţional - intrare prin gang)

Alcon Plus

TÎMPLĂRIE DIN ALUMINIU ŞI DIN PVC
GEAM TERMOPAN
ACEEAŞI CALITATE LA UN PREŢ AVANTAJOS

Tel.: 032/ 278680, int. 2106
Mobil: 093/508680

GRAND IOLIA

Tehnologie italiană
Produse de panificaţie
- Franzelă albă
- Franzelă neagră
- Pâine la vatră
- Specialităţi
- Colăcei
- Produse tradiţionale

Calitate deosebită **Preţ** atractiv
Livrare en-gros

Iaşi, şos. Nicolina 103, bl. 1000
Tel.: 222224

MELCRET FONOTERM

Tîmplărie din aluminiu
cu TVA 0%
25 de culori - la acelaşi preţ
conform ordinului Ministrului de Finanţe nr. 1026 din 20.07.2000

Bd. Poitiers nr. 14, tel. 231023, 270817

Clima Therm Center

Centrale termice, cazane, radiatoare, boilere, automatizări
Aparate de aer condiţionat, ventilaţie, condiţionare
PLATA ÎN RATE
Soluţii tehnice, montaj şi service specializat.

Iaşi - Str. Sărăriei 50, Tel/fax: 032/261833

EUROPA GROUP

COMERCIALIZEAZĂ ŞI EXECUTĂ MONTAJ
- Centrale termice Bosch, Protherm, Saunier Duval, ACV-Milenium
- Radiatoare KORADO
- Ţeavă multistrat HENCO
- Rezervoare propan SHELL
- Armături industriale HAWLE
- Aer conditionat 14.000.000 lei TVA inclus.

PLATA ÎN RATE

Tel. 032-279300, 245582

FUJIYAMA KARATE CLUB

Înscrieri
KARATE TRADIŢIONAL

Grupe copii 5 - 10 ani
juniori 10 - 18 ani
tineret 18 - 23 ani

Luni, miercuri, vineri: 19.00-20.30

Sala Sport: Şc. Gen. Nr. 15 (zona Autogară)
Tel. 112400, 236380

P.S. INTEX S.A.

vă oferă prin **Magazinul Instalatorilor**
- ŢEAVĂ **Pexal** ∅16 **20900 lei cu TVA** PREŢ PROMOŢIONAL
- Ţevi şi fitinguri cupru **YORKSHIRE**
- Radiatoare **BIASI** şi **DUNAFERR**
- Centrale termice cu tiraj forţat **BIASI 24 KW 541 USD + TVA**
- Centrale termice pe combustibil solid şi gaz **TERMOTEKA**

Şos. Păcurari nr. 70, bl. 550
(vis-à-vis Registrul Auto Român)
Tel./Fax: 032-257866 ; 095-525146, 094-620882

SC VECTRA SRL

DISTRIBUITOR AER CONDIŢIONAT
DAEWOO, LG
INSTALAŢII DE VENTILARE
CAMERE FRIGORIFICE
INSTALAŢII FRIGORIFICE
CENTRALE TERMICE
PLATA ÎN RATE

Tel. 032/277806,094/629579
fax 032/277807

COLECON

Execută:
LUCRĂRI DE CONSTRUCŢII
AMENAJĂRI INTERIOARE
LUCRĂRI DE R.K.

În condiţii de calitate şi termene de construcţie scurte

Tel. 032-251022, 217868,
Fax 032-251310

Tec Telecom

Comercializeaza, monteaza si asigura service:
AER CONDITIONAT
incepand cu 12.700.000 lei
SISTEME DE VENTILATIE SI CLIMATIZARE
garantie la echipamente si lucrari

str. Ghica Voda 14, tel/fax. 032-21 80 80, 27 81 81
sales@tectelecom.com

EURO-FRIG

UTILAJE FRIGORIFICE
VÂNZĂRI-MONTĂRI-REPARAŢII-SERVICE
- **CARRIER - INSTALAŢII FRIGORIFICE NOI**
  - INSTALAŢII AUTO - pentru transport produse alimentare
  - INSTALAŢII DE CONDIŢIONARE A AERULUI
  - INSTALAŢII PENTRU CAMERE FRIGORIFICE
- **SECOND HAND** VITRINE, LĂZI, CAMERE FRIGORIFICE, AER CONDIŢIONAT

Tel./fax: 032/250836, mobil 094 792529

KIN SRL

Proiectare, livrare, montaj,service şi reparaţii:
- CAMERE FRIGORIFICE
- INSTALAŢII FRIGORIFICE: compresoare, agregate, condensatoare, vaporizatoare, instalaţii auto
- UTILAJE FRIGORIFICE: vitrine, lăzi congelatoare,maşini cuburi şi fulgi gheaţă, dozatoare bere
- DOTĂRI SUPERMARKET
- APARATE AER CONDIŢIONAT

PLATA ÎN RATE SAU LEASING !

Magazin: Şos. Nicolina nr. 48, bl. 971A
tel./fax: 032/250951, mobil: 094/620217

S.C. "DOSOFTEI" S.A. IAŞI
Editură & Tipografie

EXECUTĂ LA COMANDĂ ŞI COMERCIALIZEAZĂ LA CELE MAI MICI PREŢURI:
- ✓ Reviste, pliante, afişe, mape prezentare, etichete
- ✓ Caiete, agende
- ✓ Imprimate tipizate comune pe economie
- ✓ Formulare tipizate cu regim special personalizate (Societatea este abilitată de MFP prin CN Imprimeria Naţională Bucureşti)
- ✓ Hîrtie pentru ambalaj personalizată
- ✓ Hîrtie imprimantă, scris, offset, xerox
- ✓ Ambalaje de carton

Str. Sf. Lazăr 27, Iaşi-6600, Tel./Fax: 032-137060

TEHNOEXPERT

NOU! mobilier şi scaune pentru
UNITĂŢI ŞCOLARE
preţuri promoţionale

Tel.: 032-210991, 216621
Iaşi, bld. Independenţei 11-13

A&C ELECTRIC GRUP

FIRME SI CASETE LUMINOASE
LITERE SI SIGLE VOLUMETRICE
PANOURI STRADALE
COPERTINE • ACOPERIRI TERASE
BANNERE • STEAGURI
INSCRIPTIONĂRI CU VINYL
SIGNALISTICĂ DE INTERIOR
TÂMPLĂRIE DIN ALUMINIU
AMENAJĂRI CU GIPS-CARTON

RATE! MARI REDUCERI!

Iaşi, str. Gării 15 (colţ cu str. Uzinei)
tel./fax: 032-236.444, 112.591

Tec Telecom

CALCULATOARE
SECOND-HAND
Pentium 75,133,166, 200 Mhz
AMD K6-2: 300, 450, 500 Mhz
Pentium II 233, 400Mhz
Laptop P 120, 133, 266 Mhz

str. Ghica Voda 14, tel/fax. 032-21 80 80, 27 81 81
sales@tectelecom.com

Tehnică de calcul

Navig@tor CENTER

INTERNET Café, CALCULATOARE, COMPONENTE

B-dul Independenţei nr. 11-13,
vizavi de librăria ESCULAP
tel. 215660, 210151

AMD Duron 700/ 64Mb/ HDD 10GB/ Monitor 14"/ CD-ROM 52X,
Sistem nou, garanţie 24 luni, Preţ: 13.200.000 lei.

GARANTAT !!!

Oferta de second-hand: P133/32MB/1,6GB/ Monitor 15". Preţ: 5.400.000 lei.
P200/32MB/HDD2,1GB. Preţ. 5.400.000 lei.
Monitor 15", digital. Preţ: 2.400.000 lei.
Monitor 15" (fără talpă), digital. Preţ: 2.100.000 lei.
Monitor 17"/OSD/1600 per 1200. Preţ: 3.900.000 lei.
La sistemele second-hand garanţia este de 6 luni.

MILLENIUM CENTER

SC J22-399-2001 SRL
① Str. Stefan cel Mare nr. 4 Tel / Fax : 032-252.994
② Str. Păcurari nr. 126 Tel : 032-215.611

Pentium 133 - 79,9 USD
Pentium 166 - 125,6 USD
Pentium 200 - 151,6 USD
Pentium 750 - 357,9 USD
Mese calculator - 34,6 USD
Executăm mobilier la comandă !
Preturile nu contin TVA
Refil-uri InkTec - preturi promotionale
Hârtie Xerox Business - 99.000 lei (tva inclus)
CALCULATOARE - MOBILIER - BIROTICĂ
Cea mai bună ofertă ...
OFERTA NOULUI MILENIU !

EuroBIT

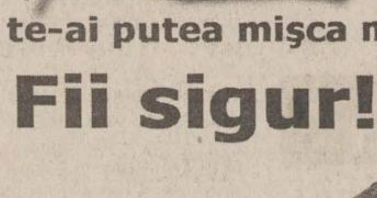

Simţi că te-ai putea mişca mai uşor?

Fii sigur!

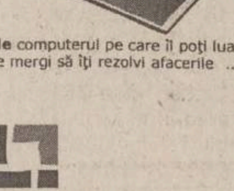

Cu un **pocket PC** poţi să editezi documente în Word, poţi verifica şi întocmi rapoarte în Excel, primeşti şi trimiţi e-mail-uri, poţi să îţi organizezi programul zilnic, navighezi pe Internet, înregistrezi mesaje audio, asculţi mp3-uri ...

Este **portable** computerul pe care îl poţi lua şi folosi oriunde mergi să îţi rezolvi afacerile ... chiar şi la birou.

EuroBIT business support

rate - leasing

B-dul Ştefan cel Mare nr. 3, telefon 032-216.752, 092-358.006, e-mail expert.iasi@eurobit.ro

INFOSERVICE

INTR-O NOUA PREZENTARE → STR. SF. LAZAR NR. 19, BL. F-3,

COMPAQ, DTK, CANON, HP, EPSON, SEIKOSHA, MINOLTA

- CALCULATOARE
- COMPONENTE
- IMPRIMANTE
- SCANNERE
- NOTEBOOK-URI
- COPIATOARE
- CONSUMABILE
- RETROPROIECTOARE
- VIDEOPROIECTOARE
- TELEFAX-URI

Produse software:
- Licente Microsoft
- Contabilitate
- Legislativ

PLATA IN RATE SI LEASING

OFERTA SAPTAMINII
- AMD K 6 2 500 Mhz
- MB VIA MVP3
- 64 MB SDRAM
- HDD 10 GB
- Video 4 MB AGP
- Monitor 15" Digital

Pret cu TVA inclus: 470 USD
- Imprimanta HP 640 C 85 USD
- Imprimanta Canon BJC 1000 70 USD

TEL./FAX: 211745/ 241553/094761417
E-MAIL: minfo@mail.dntis.ro

RISO / MINOLTA

Maşini de tipărit (Copy Printer)
Copiatoare Imprimante Faxuri
Service autorizat • Consumabile
Q SRL Iaşi, str. Sf. Andrei 13, tel. 092-329250, 215690

GIROS COMPANY

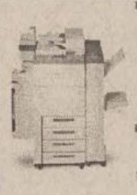

ECHIPAMENTE XEROX DIGITALE SI ANALOGICE, ALB-NEGRU SI COLOR
ECHIPAMENTE MULTIFUNCTIONALE, IMPRIMANTE LASER DE RETEA
COPIATOARE DE PLANSE, CONSUMABILE SI SERVICE

GIROS COMPANY

IASI, Sf. Lazăr 45, tel/fax 032-210.872, 237.820
e-mail: giros@mail.dntis.ro

le modèle

partener autorizat COMPAQ

RATE LEASING
- CALCULATOARE
- IMPRIMANTE
- RETELE
- CONSUMABILE

Vă aşteptăm în str. Lăpuşneanu nr. 7B
tel./fax 239003

Take NET

IASI
SOS. ARCU NR.1 BL T3
tel: 032 / 25 8.214

VANZARI CALCULATOARE NOI
AMD K6-2 500 Mhz 257$
PENTIUM II 500 MHZ 261$
AMD DURON 750 Mhz 292$
CYRIX MIII 500 Mhz 234$

SECOND HAND
Compaq Deskpro P133 97$
DELL Optiplex P166 121$
Compaq P200MMX 167$
Compaq Deskpro PII233 218$

INTERNET cafe
- Conexiune radio
- 20 statii de lucru
- voice chat
- videoconferinta
- realizare fotografii digitale
- listari alb-negru si color
- scanner
- inscriptionari CD
- asistenta permanenta din partea angajatilor

alte tipuri de configuratii se pot stabili la sediul nostru.

email: takenet@mail.dntis.ro

Canon — VEC

tel: 244662
consumabile
service specializat
Str.Păcurari,12

- COPIATOARE
- IMPRIMANTE, FAXURI
- CALCULATOARE, SURSE UPS
- RETROPROIECTOARE
- MASINI DE NUMARAT BANI
- RETELE, CENTRALE
- CASE SI SISTEME FISCALE PENTRU MAGAZINE, RESTAURANTE, FARMACII

LIVIUS

Intel Product Integrator

Ai luat NOTĂ MARE la "capacitate" sau "bac" ?
MERIŢI un calculator nou performant !
Noi îţi oferim o REDUCERE de preţ în funcţie de nota ta.
3 ani garanţie integrală la calculatoarele LIVIUS !

str. Fătu 1A, tel/fax: 032-11.59.22, 11.22.21, e-mail: livius@livius.ro

SHARP

service specializat
Copiatoare second-hand

Iaşi, str. Străpungere Silvestru nr. 9

Tel.: 225.180
Tel/Fax: 218.054
elproma@necomm.ro

O ofertă de 10 (zece)

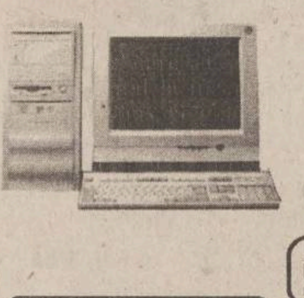

Calculator AMD DURON 750
MB DFI, Video Savage4 32MB
Sound
64MB RAM
HDD 20GB
(monitor separat, la alegere)
10.000.000

MB DFI 370, Video+Sound
INTEL Mendocino 700MHz
64MB RAM
5.375.000

QUARTZ MATRIX

Fax modem ISA 33,6Kbps
595.000

COMPUTER SHOP Hala Centrală,
etaj 1 telefon: 219.543 - Int. 204
Sediu Central: Str. Th. Pallady 8,
telefon: 217.248, 217.258,
e-mail: qmatrix@xnet.ro
www.quartzmatrix.ro

Preturile Includ TVA!
Oferta este valabilă în limita stocurilor disponibile !

Log-Soft

Oferta săptămânii
AMD K6-2-500, MB VIA MVP3, HDD 10 Gb, DIMM 64M, SM AGP
15" Targa, 52X Delta, sound blaster Yamaha+boxe, Win ME
483$ + TVA

Str A Panu, nr 28, tel 032/211130, 092/376367

Info Service Computers

Str. Ştefan cel Mare nr. 4; telefon: 032/241044
Importator direct Canada şi U.S.A.
Sisteme noi şi second hand, notebook-uri la cele mai mici preturi din oraş.
Alege notebook-ul care ţi se potriveşte!
Internet cafe
Virtu@l World Non Stop

BAS

Tel./Fax 032 253001
@Mail : bascomp@mail.dntis.ro
Distribuitor autorizat LEXMARK
Z12 : 1.999.000 lei
Z32 3200: 2.899.000 lei
Sisteme , componente PC
PENTIUM III 733 Mhz 610 USD
K7 750 Mhz 540 USD
TVA inclus
HDD 20GB, 64 RAM, CD ROM 48X, SOUND, FAX MODEM, NET CARD, MONITOR

s.c. LORIMAX 2000 IMPEX s.r.l.

Importator direct calculatoare second hand
VINDE EN-GROS

Bacău, 5500, str. Milcov nr. 1, E-mai: lorimax@xnet. ro
Tel./fax: 034-131.341, 137.544; mobil: 094-503.637

COMPUTER HOUSE INVEST

Calculatoare * Componente * Accesorii * Consumabile * Imprimante * Birotica * Soft * Distributie * Comunicatii * Servicii de specialitate * Networking * Telefonie mobila * Mobilier * Consultanta *

Dacă
nu crezi
că avem cele mai
bune preţuri
vino
si convinge-te
singur

COMPUTER HOUSE INVEST ◦ Bulevardul Independentei ◦ 217800

PRIMUL COPY CENTER

PRETURI PROMOTIONALE

În centrul Iaşului, pe str. Cuza Vodă nr. 46 (lîngă Maternitate)
PRIMUL COPY CENTER
Format A4 = 500 lei/faţă-verso
Format A3 = 1200 lei/faţă-verso
Format A0 = 35.000 lei/mp

Tel: 032-219.393

Insido

- Hîrtie (copiator, imprimantă)
- Articole de birou
- Instrumente de scris
- Plicuri
- Sisteme de prezentare şi afişare
- Maşini de legat documente cu spirală
- Maşini de laminat

Sf. Lazăr 49
Tel/fax: 216.940, 237.830

Tot ce înseamnă CONSUMABILE ... pentru TEHNICĂ DE CALCUL
irsido@mail.dntis.ro
www.irsido.ro

TONERE
CERNELURI
RIBOANE pentru HP, CANON, EPSON
CD-uri
DISCHETE

CARNETUL ZILEI

ROMANIA 1

7,00 Jurnalul de dimineaţă
7,15 Practic Matinal
9,30 Dragă, am micşorat copiii (s), ep. 6
10,15 Woody, ciocănitoarea buclucaşă (d.a.)
11,10 Ora G (r)
12,10 Tezaur folcloric (r)
13,00 Teleenciclopedia (r)
14,00 Jurnalul de prînz
14,15 Info-Mania. Informatii bursiere; Piata românească
14,30 Pro Patria
15,30 Orice e posibil (s)
16,00 Kronika (magazin social-politic în limba maghiară)
17,30 O idee pe zi... pentru România
17,40 Pasiuni (s), ep. 180
18,25 Garantat 100%
18,55 Alege muzica!
19,25 Bărbaţii fatali (s), ep. 5
19,50 Familia... Corect!
20,00 Jurnal. Meteo
20,40 Sport
20,45 Iartă-mă!
21,45 Ce-i de făcut?
23,00 Jurnalul de noapte
23,15 Memoria exilului românesc
0,00 Lumea dansului
1,00 Marele Jazz
2,00 Jurnal. Meteo. Sport (r)
2,45 De luni pînă duminică (r)
3,30 Memoria exilului românesc (r)
4,15 Ce-i de făcut? (r)
5,30 Info-Mania (r)
5,40 O idee pe zi... pentru România (r)
5,50 Familia... Corect! (r)
6,00 Garantat 100% (r)
6,30 Alege muzica (r)

TVR 2

7,00 Ferma (r)
8,00 Desene animate: Marsupilami, ep. 13; Aventuri în patru labe; Globul dragonului, ep. 129
9,20 În direct (s/r), ep. 19
9,50 S Club 7 în L.A. (s/r)
10,15 secretul cretanilor (do)
10,45 Ştiri
10,50 Vara la marginea oraşului (f/r)
12,20 Clepsidra cu imagini
12,50 Domnişoara Andreea (s), ep. 111
13,40 Răscruci (r)
14,15 Desene animate: Aventuri în patru labe, ep. 77; Globul dragonului, ep. 130; Sally vrăjitoarea, ep. 13
15,30 Ştiri
15,40 Toti împreună
16,45 Oprirea obligatorie
17,00 Tată, am încurcat-o! (s), ep. 59
17,30 Afaceri la cheie
18,00 Spectacolul lumii văzut de Ioan Grigorescu (r)
18,30 Telejurnal TVR 2
18,40 Camera de gardă
19,10 Sally vrăjitoare (d.a.), ep. 14, 15
20,00 În mijlocul furtunii (s), ep. 29
20,50 Sport Plus
22,00 Scurte povestiri cinematografice: Cadoul (s), ep. 24
22,30 Ştiri
22,35 Teatrul naţional de televiziune prezintă: "Ciocîrlia" de Jean Anouilh. Cu: Ana Ciontea, Constantin Codrescu, Ion Pavlescu, Petrică Popa, Radu Duda
1,10 TVM. Mesager
1,50 S Club 7 în L.A. (s/r)
1,15 Tenis: Turneul de la Wimbledon - finala masculină
4,05 Scurte povestiri cinematografice: Cadoul (s/r)
4,35 Bărbaţi, la cratită (r)
5,25 Traditii (r)
5,55 Medalion de interpret (r)
6,25 Atlas (r)

PRO TV

Martin Lawrence
Lynn Whitfield
A Thin Line Between Love & Hate
"Hilarious! Excellent! Wonderful!"

7,00 Bună dimineata!
8,00 Stirile Pro TV - Ziarul diminetii tale
9,00 Tînăr şi neliniştit (r)
10,00 Mileniul marilor schimbări, ultimul episod
11,00 Dădaca (r)
11,30 Ani de liceu, ep. 9
12,00 Excursie prezidenţială (satiră politică, SUA, 1980). Regia: Buck Henry. Cu: Gilda Radner, Bob Newhart, Madeline Kahn.
14,00 Viata merge mai departe (r)
15,45 Colombo: Frustrarea, ep. 6
17,00 Stirile Pro TV
17,05 Benny Hill
17,15 Beverly Hills, ep. 6
18,15 Tînăr şi neliniştit, ep. 1296
19,00 Stirile Pro TV
20,00 *Între dragoste şi ură* (comedie, SUA, 1996). Regia: Martin Lawrence). Cu: Martin Lawrence, Lynn Whitfield, Regina King, Bobby Brown.
21,45 Vacanta Mare - Garcea
22,00 Stirile Pro TV
22,30 Rokeno
22,35 Vacanta Mare - Leana şi Costel
22,55 Internet.ro
23,00 Provest
23,55 Vara lui Zero
0,00 Profiler, psihologia crimei, ep. 9
0,45 Marcă inregistrată (r)
1,15 Proezia
1,45 Lista lui Sava
2,15 Dharma si Greg, ep. 10
2,45 Excursie prezidentială (r)
4,30 Provest (r)
5,30 Beverly Hills (r)
6.15 Teo (r)

ANTENA 1

7,00 Observator
8.00 Detectivii Hart (r)
8,50 Animax: Bărbati în negru (d.a.)
9,15 Animax: Max Steel (d.a.)
9,45 Pantera roz (d.a.)
10,10 În căutarea gloriei (s)
11,00 Zile din viata noastră (r)
12,00 Elena, viata mea (s)
13,00 Ştirile amiezii
13,15 Orient expres (r)
15,00 Detectivii Hart, ep. 10
16,00 Zile din viaţa noastră, ep. 198
17,00 Stiri
17,20 Maria Emilia, ep. 67, 68
19,00 Observator
19,50 Sport
20,00 *Revolverul* (dramă, SUA, 1992). Regia: Gary Nelson. Cu: Robert Urich, Dakin Matthews, Steven Williams, David Ryall, Assumpta Serna, Maria del Mar.
22,00 Observator
22,25 Sport
22,30 Braconierul (thriller, SUA, 1996). Regia: Richard Martin. Cu: Madchen Amick, Graham Greene, Adrian Pasdar, Robert Constanzo.
0,30 Noaptea tîrziu cu Mircea Badea
1,30 Intrigi în paradis (s)
2,30 Observator (r)
3,30 Scandalul (s)
4,30 Capcanele destinului (s)
5.30 Maria Emilia (r)

TV BIT

7,00-8,00 Bună-i Dimineata!
16,00-17,00 De pe linia portii
17,00-17,20 Stirile TV Bit

ACASA

7,15 Teleshopping
7,30 Xena, prinţesa războinică (r)
8,30 *Gemenele* (r)
9,15 Îngerasul (r)
10,00 Căsuta poveştilor (r)
10,25 Acasă la bunica (r)
10,35 Femei înşelate (r)
11,30 Sotul şi sotia (r)
12,00 Ia-mă acasă (r)
12,30 Dragoste şi putere (r)
13,00 Cinemateca de Acasă: "Adio iubito!" (r)
14,40 Latino party
15,30 Acasă la... cu Ruxandra Săraru (r)
16,00 Înger sălbatic
16,45 Căsuta poveştilor
17,00 Terra nostra: "Din culisele unui serial de succes"
17,55 Acasă la bunica (reteta culinară a zilei)
18,05 Dreptul la viată
19,00 Îngerasul
Căsuta poveştilor
20,00 Ştirile de Acasă
20,40 De 3 x femeie - o emisiune pentru femeia mileniului III
21,30 Betty cea urîtă
22,30 Terra nostra
23,30 Stirile de Acasă (r)
0,10 De 3 x femeie (r)
1,15 Muzica de acasă, muzica noptii

HBO

"Fast, Funny And Fabulous"
ImPoStors

8,00 Nasu' la psihiatru ("Analyze This" - comedie, 1999). Cu: Billy Crystal, Robert De Niro.
09,45 Mînie şi onoare ("Rage and Honor" - acţiune, 1992). Cu: Cynthia Rothrock, Richard Norton.
11,15 Sînge pentru sînge ("Blood Simple" - politist, 1985). Cu: John Getz, Frances McDormand.
12,50 Totul despre mama mea ("Todo Sobre Mi Madre" - dramă, 1999). Cu: Cecilia Roth, Marisa Paredes.
14,25 Temnita rosie ("Red Corner" - thriller, 1997). Cu: Richard Gere, Bai Ling.
16,25 Buffalo 66 (Dramă, 1998). Cu: Vincent Gallo, Christina Ricci.
18,15 Micii giganti ("Little Giants" - dramă, 1994). Cu: Gary Busey, Randy Quaid.
20,00 Impostorii ("The Impostors" - comedie, 1998). Regia: Stanley Tucci. Cu: Stanley Tucci, Oliver Platt, Tony Shalhoub, Isabella Rosellini, Campbell Scott.
21,45 Spawn: Vînătoare de serpi (s)
22,15 Twister (Aventuri, 1996). Cu: Helen Hunt, Bill Paxton.
0,05 Lucruri pămînteşti ("Earthly Possessions" - dramă, 1998). Cu: Susan Sarandon, Stephen Dorff.
1,45 Kama Sutra: Întîlnire online (s)

PRIMA

7,00 Desene animate: Printul Valliant; Mila Superstar
8,00 Prima Mix
13,25 Clip Art
13,30 Desene animate
14,30 Camera de rîs - cele mai bune momente ale săptămînii
15,30 Impact (r)
16,30 Comisarul Rex (s)
17,30 Strada milion
18,00 Focus
19,00 Vară fără limite
20,00 Vrei să fii miliardar?
21,00 *Vulturul de fier* (acţiune, SUA, 1986). Regia: Sidney J. Furie. Cu: Louis Gosset jr., Jason Gedrick,Tim Thomerson.
23,00 Focus Plus
23,30 Comisarul Rex (s/r)
0,25 Clip Art
0,30 Strada milion (r)
1,00 Focus (r)

RADIO TRINITAS

11,00 Suspinul creatiei
12,30 Agenda culturală
18,00 Parinti şi copii
21,00 Seratele Trinitas
23,00 Mari duhovnici în dialog,muzica simfonica, religioasa, populara, cuvinte de învatatura, povesti

TELEM'

14,00 Desene animate
15,00 Film artistic "Bat 21" (r)
16,30 Film documentar
17,00 Dialog cu edilii orasului
19,00 Club "M"
20,00 Desene animate
20,30 "CIA nume de cod Alexa" (actiune)
22,00 Tele Obiectiv
22,30 "Pariul moral" (superacţiune)
0,00 Film erotic

TV EUROPA NOVA

7,00 Muzică
8,00 Sandwich şi Fetz
9,00 Fereastra deschisă (emisiune magazin)
10,00 Forta destinului (r)
11,00 Cinetour (r)
12,00 Muzică
12,30 Jurnal de prînz
13,00 Telesport (r)
14,30 Muzică
16,30 Camera galbenă (r)
18,00 Putin, dar bun
18,10 Puzzle (concurs de cultură generală)
18,25 Promo, publicitate
18,30 Infonova
19,00 La puterea a doua
19,29 Telecaricatura zilei
19,30 Muzică
21,00 Telejurnal
21,45 Film documentar
21,15 Muzică
22,00 Ofsaid (r)
0,00 Muzică
4,30 Ofsaid (r)
6,30 Telejurnal (r)

Radio CONTACT

06:00 - 10:00 - "Lupta cu somnul" - Laura si Razvan se trezesc primii la Radio Contact. Cu ei lupta cu somnul e mai usoara! De la ora 8 vine schimbul 2 sa lupte cu somnul :Tudor si Marius castiga in fiecare dimineata !
10:00 - 12:00 - "Tovarasii Mei" - Armand si Johann sunt tovarasi. Daca ai curaj... asculta-i!
12:00 - 17:00 - "Muzica asa cum vrei" - Program de divertisment: muzica non-stop, concursuri, informatii diverse (in special din show-biz).
17:00 - 19:00 - "Voteaza ce Urmeaza". Acesta este singurul program in care ascultatorii pot sa decida ce melodii asculta. Realizatori: Adrian Sana si Andu Campu.
19:00 - 20:00 – 11.33.42 – Dedicatii si mesaje la 11.33.42
20:00 – 22:00 - "Seara de seara cu Liana". Gazda dumneavoastra: Liana Stanciu.
21:00 - 22:30 - "Ora de fotbal" - retrospectiva saptamanii sportive, rezultate si comentarii intr-o emisiune cu invitati din lumea sportului alaturi de Horia Ivanovici.
22:30 - 23:30 - "Cei mai frumosi anii" - realizator Mike Godoroja.

17:30 - Jurnalul zilei
5:30 - 22:30**Stirile Radio Contact**:
7:10 **Revista presei centrale**
8:20 **Revista presei locale**
5:50; 6:50; 7:50; 8:50 ; 9:50 - **Contact Horoscop**

RADIO NORD - EST

6.00 BBC: Ştiri şi actualităţi
6.15 ECHIPA DIMINETII - Costi si Simona
Cel mai important lucru dimineata este să ai pe cineva alături. Iar dacă-s doi, puterea-ti creste! Fii puternic, dimineată de dimineată, cu Simona si Costi (8.00-8.15 BBC: Stiri şi actualităţi; 5.50 şi 8.25 Cristiana - cu profesorul de religie Victor Cireasă; 8.35 - Info trafic şi radar; 9.35 - Tragerea la sorţi la concursul „La Multi Ani! „; 9.45 - Sport cu Ovidiu Minea; 10.15 - Cea mai enervantă piesă; 10.40 - Mesaje)
Realizatori: Costi Rezlescu si Simona Gherghe
11.00 BBC: Ştiri şi actualităţi
11.15 TREI CEASURI BUNE
Alinuta-i cu noroc! Pisica neagră, oglinda spartă si pasul cu stîngul sînt anihilate! Stop ghinion! Realizator: Alina Balaş
14.00 BBC: Ştiri şi actualităţi
14.30 NORD' EST CAFE
Intră în atmosfera anilor '80 sau '90, aşează-te în coltul cu oldies sau în cel cu noutăţi. Alegerea îti apartine. După-amiaza va fi oricum relaxantă şi plină de premii! 16.15 - Sport cu Ovidiu Minea Realizator Alex Canariov
17.00 PULS NORD-EST
Cel mai important grupaj informativ al zilei (stiri, reportaje, interviuri, relatări din actualitatea locală si natională)
18.00 BBC: Ştiri şi actualităţi
18.30 BUZDUGANUL DE SEARĂ
Cel mai ascultat program radio din Iasi. Unii sînt pentru, altii sînt împotrivă, dar toată lumea îl ascultă. Realizatori: Daniel Buzdugan şi Octavian Tudorache
21.00 BBC: Ştiri şi actualităţi
21.30 CLASIC TOP 20
Realizator Sandi Leonties 23.00 SCURTĂ ISTORIE. Sex, droguri si rock'n'roll cu Octavian Tudorache. Toate legendele!
0.00 EXCLUSIV JAZZ
Realizatori: Romeo Cozma şi Radu Tepordei
1.00 Nopti de catifea

9.45 şi 16.15 - Sport cu Ovidiu Minea 9.15; 13.15; 19.15 Alo, Generatia Sto?! - telefonul care te şurPRINDE - rubrică de Daniel Buzdugan şi Octavian Tudorache
8.45; 13.45; 17.45 - Scafandru de Bahlui, tabletă de Cătălin Mihuleac
7.25; 9.25; 11.25; 13.25; 15.25; 17.25 Power-play-ul zilei - prezentat de Alex Canariov

RADIO IAŞI

6,00-8,00 Diminetile noastre (7,00 - Radiojurnal Radio România)
8,00 Buletin de stiri
8,05 Matineu cu... cîntec
9,00 Buletin de stiri
9,05 Matineu cu... cîntec (continuare)
10,00 De 10 ori România - Radio-circuit
11,00 Buletin de stiri
11,05 Meridian - Radio-almanah (12,00 - Stiri)
13,00 Radiojurnal - Radio România
13,15 Cotidian sonor
15,00 Buletin de stiri
15,05 Din viata partidelor parlamentare
15,30 Lumea afacerilor
15,45 Itinerar folcloric
16,00 Radiojurnal Radio România
16,15 Melodii în cheia fascinatiei
17,00 Buletin de stiri
17,05 Memoria cuvintelor
18,00 Buletin de stiri
18,15 Dedicatii muzicale
19,00 Radiojurnal Radio România
19,20 Evenimentele zilei
20,00 Zodia VIP
21,00 Buletin de stiri
21,05 Sunetul muzicii

Oferta săptămînii: TELECOMUNICAŢII

DIALOG FREE 9$/luna
Philips Savvy 680.000lei
Nokia 6150 4.600.000lei
Magazin1: Colt cu Cinema Victoria
Magazin 2: Hala Centrala et.1
NOU! CALL - ID
TELEFOANE CU IDENTIFICAREA APELANTULUI
Tec Telecom Str. Ghica Voda 14, Tel/Fax: 032-232638, 233910, sales@tectelecom.com

dialog 4$* DIALOG INEDIT *Fără TVA.
Nou! Tarifare la secunda pentru toate tipurile de abonament!* *dupa primul minut
le modèle
str. Lăpuşneanu nr. 7B - tel/fax 032 239003
Ericsson T10 .... $57
Motorola v2288 .... $30
Motorola T180 .... $27
Sagem 922 .... $25
Maxon 3204 .... $16
Preţuri fără TVA

dialog Sistem propriu de rate Girexim
Dialog FREE 9$
120 minute gratuite în reţea şi tarif de 0,05$/min după consumarea acestora.
Detalii în magazine!
La fiecare activare Girexim oferă cadou un telefon PHILIPS DIGA
ABONAMENT LUNAR 4$
Gavril Muzicescu 7A, parter, tel: 215981; Independentei D1, tel: 111257; program: 10-19, sîmbăta: 9-13

dialog 4$* Dialog inedit
Dialog FREE 9$
Siemens S6 - 125.000 lei*
CADOU ÎNCĂRCĂTOR AUTO + HUSĂ - SUPORT
Alcatel OTC DB - 500.000 lei*
Sagem S22 - 650.000 lei*
* Preţurile nu includ TVA Sînt valabile numai cu conectare
HALLEY Wireless Communication
Bd.Ştefan cel Mare şi Sfânt 13 tel./fax 032-276004
Bd. Independentei 1-5 tel./fax 032-278180

DIALOG FREE
Abonament: 9$/lună*** Tarif/min: 0,05 $ după consumarea celor 120 min.
120 minute x 0,00$/min*
pentru convorbirile Dialog-Dialog
Detalii în magazine!
*în afara orelor de vîrf (22.00 - 07.00) şi în week-end
S.C. LOCADO COM S.RL.
IASI, B-DUL INDEPENDENTEI NR. 27, TEL:214259

Reţeta GSM GRATIS!
Pui Două ore gratis pe lună la Dialog Free*
...Adaugă: Un telefon Nokia GRATIS **
...După gust Cadouri pentru fiecare conectare!
va ureaza Conectare Buna TeleCom
*Intre orele 21,00-7,00 si toata duminica
Bd. Independentei nr. 9, bl. D1, parter tel./fax: 258289
e-mail: marketing@radcom.ro

dialog
Preturi începând cu 9$*
ERICSSON R310s R320s la numai 69$*
EUROTEL 2000
MITSUBISHI TRIUM
MOTOROLA T2288
MAXON 3204
Cele mai mici preturi la cartelele de reancarcare, pachete ALO si accesorii
Cu noul abonament DialogFree devii pasare de noapte. Comunici gratuit noaptea si duminica toata ziua
Beneficiezi lunar de 120 de minute GRATUITE in retea si de tarif de 0.05$/min*, dupa consumarea acestora**
Totul pentru numai 9 $*.
IASI, Str. Stefan cel Mare, Nr.4,vis-a-vis de Moon Palace,langa Guliver, TEL/FAX: 032.259.429

AUTOTELECOM S.A.
Bd. Independenţei nr. 11, bl. D, mezanin (deasupra pieţei)
Tel./fax: 276 413
Agent Autorizat cosmorom
• Nokia 5130 → 29 $*
• Ericsson R320s → 69 $*
Pentru fiecare conectare - un cadou surpriză !
OFERTA COSMOROM
• abonament Cosmorom ATU - 4 $/lună*
• abonament Cosmorom Plus 25 - 9 $/lună* + 25 minute gratuite
* Preţuri fără TVA, în limita stocului disponibil.

Noul telefon Ericsson A2628s este doar
29 USD**
în limita stocului disponibil numai cu conectare la reţeaua CONNEX
Dacă te abonezi la CONNEX până la 15 august 2001 poţi câştiga:
· 1 excursie pentru două persoane în Insulele Maldive
· 10 excursii pentru două persoane în Antalya
· 200 genţi de voiaj, 200 fotolii gonflabile şi 200 genţi frigorifice
Planul de vacanţă mai conţine:
· 3 luni de abonament gratuit*
· abonament promoţional cu doar 5 dolari** pe lună
· CONNEX Cent, singurul abonament cu 1 cent/minut în weekend***
*Prima, a patra şi a opta lună de abonament
**Nu include TVA
*** Primele 500 de minute pe lună în weekend de convorbiri în reţea
Detalii în magazine
EuroBIT îţi oferă gratuit şi la alegere o pereche de ochelari de soare pentru fiecare telefon cumpărat sau abonament CONNEX încheiat.
EuroBIT
Expert Center - Ştefan cel Mare nr. 3, 092-358.006
B-dul Independenţei nr. 7 – Top Romanţa, 092-849.849
Sf. Lazăr nr. 45-47, 093-599.611
Hala Centrală, 092-358.003

NOU
Un nou magazin
MOBISHOP
în Bd. Socola nr. 1
(zona Podu Roş)
tel. 237791, 093 511222
29$
NOKIA 3210
* Drepturi de autor 2000. NOKIA Mobile Phones. Toate drepturile rezervate
+ prima lună un abonament gratuit la Monitorul
Dacă te abonezi la CONNEX până la 15 august 2001 poţi câştiga:
· 1 excursie pentru două persoane în Insulele Maldive
· 10 excursii pentru două persoane în Antalya
· 200 genţi de voiaj, 200 fotolii gonflabile şi 200 genţi frigorifice
Planul de vacanţă mai conţine:
· 3 luni de abonament gratuit*
· abonament promoţional cu doar 5 dolari** pe lună
· CONNEX Cent, singurul abonament cu 1 cent/minut în weekend***
*Prima, a patra şi a opta lună de abonament
**Nu include TVA
*** Primele 500 de minute pe lună în weekend de convorbiri în reţea
Detalii în magazine
MOBISHOP Str. Palat nr. 2; tel.: 239.080
dealer autorizat CONNEX

Log-Soft Str. A. Panu, 28, tel.032-211130
MOTOROLA
STATII RADIO
-leasing si rate-
YAESU Authorised Dealer

GIROS COMPANY
Distribuitor Autorizat dialog
cu noul abonament Dialog FREE devii pasăre de noapte
Comunici gratuit noaptea şi duminica toată ziua. Beneficiezi lunar de 120 de minute GRATUITE în reţea şi de tarif de 0.05$/min. - după consumarea acestora**. Totul pentru numai 9$*.
SOLUTIA COMUNICARII PERFECTE
IASI str. Sf. Lazar nr. 45 tel. 210872 237820
HIRLAU str. Stefan cel Mare nr.20 tel. 720081
*Pretuli fara TVA
**intre orele 21.00-07.00 si duminica
MOBILE
LA cele mai mici PRETURI
ACCESORII PENTRU : TOATE TIPURILE DE TELEFOANE !

PANORAMIC

Doar bronz pentru Covaliu

Scrimerul Mihai Covaliu a obținut medalia de bronz în proba de sabie individual din cadrul Campionatelor Europene de scrimă de la Koblenz, fiind învins, în semifinale, cu 15-11, de francezul Julien Pillet. Medalia de bronz a revenit, de asemenea, scrimerului ungur Zsolt Nemcsik, care a fost învins, în semifinale, cu 15-6, de rusul Stanislaw Pozdniakov. Titlul european a fost obținut de Pozdniakov, în vîrstă de 27 de ani, triplu campion olimpic, care s-a impus în finală, cu 15-8, în fața lui Pillet. Echipa feminină de sabie a României a ocupat locul al patrulea în cadrul Campionatelor Europene de scrimă. În meciul pentru locul al treilea, echipa noastră a fost învinsă, cu 45-43, de selecționata Poloniei. Romȃncele au ratat calificarea în finală, fiind învinse în semifinale, cu 45-37, de reprezentativa Italiei.

Cornel Dinu a ajuns la Spitalul de Urgență

Managerul general al FC Dinamo, Cornel Dinu, a fost internat, vineri, la secția de chirurgie cardiacă a Spitalului de Urgentă „Floreasca“ din București, din cauza unei alergii, au declarat surse din cadrul clubului dinamovist. Lui Dinu i-a apărut de cîteva zile o iritație pe corp, iar vineri dimineață s-a simțit rău și a chemat medicul acasă. Pe lîngă problemele legate de alergie, medicul a constatat că tehnicanul dinamovist avea tensiunea mică și i-a recomandat internarea în spital. Fostul antrenor al echipei Dinamo a rămas pînă duminică sub supraveghere medicală. Înainte de finala Cupei României, de pe 16 iunie, Cornel Dinu a lipsit timp de zece zile de la antrenamentele echipei Dinamo din cauza unor probleme la ficat.

Neaga a semnat cu Steaua

Adrian Neaga a declarat, sîmbătă, că nu a plecat împreună cu lotul Stelei în Olanda, deoarece nu a avut viză și că se va alătura noilor săi coechipieri la începutul acestei săptămîni. Adrian Neaga, care a evoluat în sezonul trecut la FC Argeș, a fost transferat la gruparea stelistă. Se pare că jucătorul a semnat un contract pentru o perioadă de patru ani, pentru suma de un milion de dolari. Lotul formației militare a plecat, sîmbătă, în Olanda, unde va efectua un turneu de pregătire de zece zile.

Președintele speră ca Belu și Bitang să nu plece

Președintele României, Ion Iliescu, a declarat că ar putea interveni, dacă i se va cere, pentru ca antrenorii Octavian Belu și Mariana Bitang să nu părăsească lotul național de gimnastică. Președintele Iliescu a apreciat că ar fi „o mare pierdere“ pentru gimnastica românească, dacă Belu și Bitang ar renunța la funcțiile de antrenori ai lotului național. Șeful statului și-a declarat disponibilitatea de a-i convinge pe cei doi să își păstreze aceste posturi. Iliescu a afirmat că trebuie să facă tot ce este posibil pentru ca cei doi tehnicieni să rămînă, în continuare, să pregătească lotul național. Mariana Bitang declarase, joi, că, în proporție de 90%, va renunța la postul de antrenor al lotului feminin de gimnastică. ***„Nu invoc, în primul rînd, vreo problemă financiară și nici nu am conflicte cu federația, dar, de o lungă perioadă de timp, a trebuit să mă ocup de prea multe, să fiu și coregraf, și medic, să rezolv și probleme organizatorice. Nu mai pot face față, am ajuns într-o situație de epuizare fizică, pentru că de 16 ani nu am avut concediu. Trebuie să-mi reevaluez prioritățile“***, a spus Bitang.

Doi iepuri dintr-un foc

■ *Venus Williams a cîștigat ieri turneul feminin de la Wimbledon, devenind totodată lidera ierarhiei mondiale* ■ *finala masculină se joacă astăzi, între Ivanisevic și Rafter* ■

Australianul Pat Rafter s-a calificat în finala turneului de la Wimbledon, pentru al doilea an la rînd jucătorul australian, al treilea favorit al competiției, învingîndu-l după un meci maraton, încheiat în cinci seturi, pe americanul Andre Agassi, cap de serie nr. 2. Învins anul trecut în finală de Pete Sampras, Rafter a pierdut primul set, cu 2-6. Australianul, care în 2000 trecea în penultima fază a competiției de același Agassi, a egalat situația la seturi, adjudecîndu-și setul secund la 3. Situatia s-a repetat în următoarele doua seturi. Americanul a trecut din nou în avantaj, 6-3, Rafter a egalat o dată în plus, cîștigînd setul al patrulea la 2. ***„Andre a avut mai multe ocazii să încheie conturile încă din debutul setului decisiv, însă n-a făcut-o. El a avut ghinion, iar eu am avut noroc că m-am calificat“***, a spus Pat Rafter. În decisiv, Agassi s-a aflat la două puncte de victorie, la 5-4 și avînd avantajul serviciului. Rafter a avut o serie senzațională, cîștigînd următoarele șapte puncte și încheind partida la cea de-a treia minge de meci, 8-6 în ultimul set. Australianul continuă: ***„Lui Andre nu i-a ieșit nimic. Acea arbitră de linie care l-a avertizat pentru limbajul folosit, cele cîteva mingi dubioase, totul a fost împotriva lui. Îmi pare rău pentru el, însă în același timp mă bucur pentru rezultatul pe care l-am obținut în acest meci.“***

Cea de-a doua semifinală, dintre croatul Goran Ivanisevic și englezul Tim Henman, a fost întrerupt de două ori, vineri și sîmbătă, din cauza ploii, și s-a încheiat abia ieri, după cinci seturi, ceea ce i-a obligat pe organizatori să amîne finala masculină pentru ziua de astăzi. Meciul de pe arena centrală a început echilibrat vineri, cu Ivanisevic profitînd de greșelile adversarului său, în finalul setului pe care croatul, primul jucător posesor de wild-card prezent în semifinalele turneului, l-a cîștigat cu 7-5. Henman s-a impus în setul secund, pe care l-a cîștigat în tie-break, cu 8-6. Britanicul și-a adjudecat și setul al treilea, oferit practic pe tavă de adversar, 6-0 după numai 14 minute și jumătate! Henman și-a valorificat serviciul în setul patru, întrerupt de ploaie la scorul de 2-1 în favoarea sa. Sîmbătă meciul a fost reluzat dar s-au jucat doar 51 de minute pe centralul de la Wimbledon. Ivanisevic a cîștigat la tie-break, 7-5, setul al patrulea, iar ploaia și-a făcut din nou apariția în decisiv, la 3-2 pentru croat. Ieri, toată povestea nu a mai durat decît 20 de minute, pentru că Ivanisevic, odihnit și mai lucid decît adversarul său, a găsit puterea de a face un break decisiv la 3-3 în setul cinci, după care și-a martelat pur și simplu oponentul cu servicii fantastice. Croatul a servit nu mai putin de 185 de ași pînă acum în turneul de la Wimbledon, asigurîndu-și prezența în cea de-a patra sa finală pe iarba turneului londonez. Henman, în schimb, pe care se poate spune că reprizele prelungite de ploaie din semifinală l-au dezavantajat, a ratat șansa de a deveni primul reprezentant al gazdelor care se califică în finala turneului de la Wimbledon, de la Henry Bunny Austin, în 1938.

Finala feminină, care s-a disputat ieri, nu a lăsat loc de surprize: americanca Venus Williams și-a apărat cu brio titlul cîștigat anul trecut, învingînd-o cu 6-1, 3-6, 6-0 pe belgianca Justine Henin, după doar ceva mai mult de o oră de joc. Această victorie i-a adus lui Venus și locul întîi în clasamentul WTA, unde a detronat-o pe Martina Hingis. ■

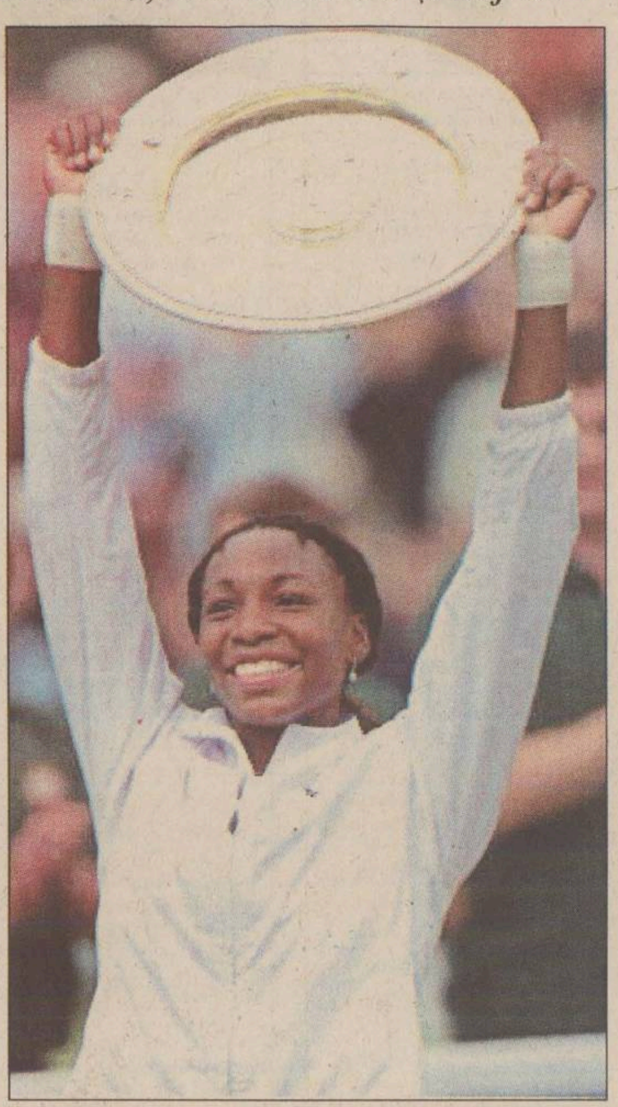

Venus Williams, în aceeași ipostază ca și la finalul turneului de anul trecut

Mara pleacă în Spania

■ *argeșeanul a semnat un contract pe patru ani cu Deportivo Alaves, clauza de reziliere fiind de 36 de milioane de euro*

Responsabilii clubului Deportivo Alaves au ajuns la un acord cu conducerea grupării Dinamo București privind achiziționarea atacantului Bogdan Mara, care va evolua la echipa spaniolă pentru următoarele patru sezoane, a anunțat cotidianul „Marca“. Potrivit publicației citate, contractul internaționalului român are prevăzută o opțiune de prelungire pentru încă un sezon, clauza de reziliere fiind stabilită la suma de 36 de milioane de euro. Bogdan Mara, în vîrstă de 23 de ani, care a fost selecționat de cinci ori în echipa națională a României, va fi prezentat oficial, luni, la noua sa echipă. El este al doilea jucător transferat, pînă acum, la Alaves, după Jesus Turiel. Conducătorii lui Alaves speră ca, prin aducerea lui Mara să umple golul lăsat în echipă de golgeterul Javi Moreno, care a semnat pentru AC Milan. În atacul echipei basce, Bogdan va lupta pentru titularizare cu uruguayanul Ivan Alonso, italo-brazilianul Magno Mocelin și croatul Jurica Vucko.

Gruparea Alaves, de la care a fost transferat recent la clubul AC Milan fundașul român Cosmin Contra, a încheiat editia 2000/2001 a campionatului Spaniei pe poziția a zecea. Procuratorul Victor Becali a declarat că cele două părți nu au ajuns încă la un acord privind transferul lui Mara și că se poartă negocieri.

La rîndul său, Mara a declarat ieri că a semnat un contract pe patru ani, cu posibilitatea prelungirii pentru încă unul, cu Alaves. ***„Am semnat cu Alaves și pot spune că sînt multumit de salariul pe care îl voi primi. Voi pleca în această seară (n.r. duminică) în Spania, urmînd ca luni să efectuez vizita medicală și să fiu prezentat echipei“***, a precizat Mara. Ziarul „Marca“ face cunoscut cititorilor săi că Bogdan Mara a fost cedat de clubul Dinamo echipei FC Argeș, deoarece nu era agreat de antrenorul dinamovist Cornel Dinu. ***„Este un jucător destul de tehnic, care joacă și înscrie bine cu ambele picioare, mai bine pe dreptul. În careu, este recunoscut pentru inteligența prin care ajunge la balon și cîștigă duelurile cu adversarii. Jocul cu capul nu este specialitatea lui, deși a înscris cîteva goluri în acest mod“***, îl caracterizează pe ex-argeșean publicația amintită. ■

Zidane semnează azi cu Real

■ *prezentarea sa oficială la echipa din Madrid se va transforma într-un show grandios*

Mijlocașul francez al echipei Juventus, Zinedine Zidane, va fi prezentat, miercuri, în mod oficial, ca jucător al formației Real Madrid, a anuntat cotidianul spaniol sportiv „AS“. Potrivit publicației citate, Zidane se va deplasa astăzi din SUA în Europa, pentru a semna, la Torino, rezilierea contractului său cu gruparea italiană, valabil pînă în 2005. Fotbalistul francez va pleca apoi la Madrid, pentru a participa la ceremonia prezentării sale în cadrul clubului din capitala Spaniei.

„AS“ notează că la această festivitate vor asista peste 300 de fotografi și că mai multe firme s-au arătat dispuse să sponsorizeze ceremonia cu sume de pînă la 1,2 milioane de euro. Conform cotidianului mentionat, oficialii grupării madrilene au refuzat să facă vreun comentariu referitor la festivitatea de prezentare a jucătorului francez. ***„Mai întîi, trebuie ca Zidane să vină la clubul nostru. Apoi, vom mai vedea ce vom face“***, a afirmat directorul general al grupării Real Madrid, Jorge Valdano.

Transferul lui Zidane la Real Madrid, care nu a fost confirmat de nici una dintre cele două părți, va fi realizat, potrivit unor informații apărute în presa italiană și spaniolă, în schimbul unei sume cuprinse între 70-82 de milioane de euro, ceea ce ar reprezenta cea mai mare sumă plătită vreodată pentru achiziționarea unui fotbalist.

„Responsabilii clubului Real Madrid și cei ai grupării Juventus Torino au ajuns la un acord, care este pe punctul de a fi ratificat, dar Zinedine are și el un cuvînt de spus în această problemă. Să mergi să joci în Spania după ce ai evoluat timp de cinci ani în Italia reprezintă o provocare superbă. Toți spaniolii așteaptă cu nerăbdare venirea lui Zidane. Cred că va colabora foarte bine, în linia de mijloc, cu portughezul Luis Figo, cu atît mai mult cu cît tandemul Zidane-Figo va fi susținut de prezența pe teren a unor fotbaliști precum Raul, Roberto Carlos sau Morientes. În orice caz, antrenorul echipei Real Madrid va avea o misiune delicată, aceea de a coordona jocul unor mari nume ale fotbalului“, a declarat fratele internaționalului francez, ***Farid Zidane***, potrivit site-ului oficial al fotbalistului, www.zinedinezidane.com. ■

Craiovenii au ieșit din Europa

■ *Universitatea - FC Synot 2-2 (în tur, 2-3) în manșa secundă a turului II din Cupa Intertoto*

Echipa Universitatea Craiova a ratat calificarea în turul al treilea al Cupei UEFA Intertoto, după ce a remizat, sîmbătă, pe teren propriu, scor 2-2 (0-2), în partida retur cu formatia cehă FC Synot Staramesto. În meciul tur, disputat în Cehia, FC Synot a învins cu scorul de 3-2. Echipa cehă va întîlni în turul al treilea al Cupei UEFA Intertoto formatia franceză Rennes. Jucătorii cehi, constienți de fragilitatea avantajului lor din prima manșă au atacat furibund fin primele minute. În minutul 12, Malar a ghicit pasul greșit făcut la ofsaid de apărătorii olteni, a rămas singur cu portarul Neamtu și, profitînd de poziția avansată a acestuia, a marcat fără probleme. În min. 41, același Malar l-a găsit cu o pasă lungă pe Hlahulek, care a înscris fără preluare. Deși Grigorie a ratat o mare ocazie înainte de pauză, scorul primei părți a rămas 2-0 pentru cehi. În repriza secundă, craiovenii, ajutați de cei 5000 de spectatori au încercat imposibilul, dar n-au reușit decît egalarea. Grigorie i-a pasat lui Savu, care a înscris pentru 1-2 printr-un șut la colțul lung de la 12 m (min. 60), iar cu patru minute înainte de final, același Grigorie a egalat, după o acțiune individuală, în care a driblat trei adversari.

În scurta perioadă rămasă, apărarea cehă a reușit să mențină rezultatul, ajutată și de inferioritatea numerică a gazdelor, Ovidiu Burcă fiind eliminat în min. 88. Au jucat la craioveni: Neamtu - Dobre, Vochin, Crăciunescu, Rada ('46 Verdeș), Șoavă - Grigorie, Burcă, Rednic - Vigariu ('70 Silvășan), I.Savu. ***„Mă încearcă un sentiment de tristețe după această eliminare, mai ales că în Cehia am prestat un joc foarte bun, iar astăzi am evoluat foarte bine în repriza a doua. Jucătorii au intrat îngîmfați în teren, primind două goluri pe două mari greșeli de apărare. La 0-2, rezultatul a fost foarte greu de întors și avantajul luat de adversarii noștri în prima repriză s-a dovedit a fi hotarîtor în soarta calificării. După această participare în Cupa UEFA Intertoto pot spune că la Craiova sînt tineri de reală perspectivă, care au confirmat că pot juca în echipa mare. Mă gîndesc în primul rînd la Neamțu și Verdeș, dar nu sînt de neglijat nici alții“***, a declarat antrenorul Universității, ***Nicolae Ungureanu***.

După această partidă, jucătorii Neamtu, Bănică, Vochin, Crăciunescu, Grigorie, Burcă, Verdeș, Dobre, Rednic și Savu, alături de Nicolae Ungureanu au plecat la Sfîntu Gheorghe, unde s-au alăturat lotului mare al Universității pentru ultima parte a pregătirii montane. Jucătorii Silvășan, Rada, Vigariu și G.Șerban au rămas la Craiova, ei urmînd să se prezinte la București, unde au fost convocati la lotul de tineret al României. ■

Craioveanul Ionuț Rada a făcut figurație în meciul de sîmbătă

Un evantai...
... de avantaje!
Numai 59 $ (fără TVA) manoperă de instalare, cu personal autorizat Bosch!
Multiple avantaje
Cu "silence", "aeria solo" și "aeria duo", Bosch lansează o nouă generație de aparate de aer condiționat. Design exclusiv, funcționare silențioasă, confort în utilizare.
Aparatele Bosch realizează un climat cu adevărat sănătos tot timpul anului, reduc umiditatea în exces, filtrează permanent aerul înconjurător și rețin bacteriile, praful, polenul și mirosurile.
Noile aparate de aer condiționat de la Bosch, în varianta mobil sau split, au putere de răcire sporită și oferă soluții perfect adaptate oricăror situații - locuințe, magazine, birouri sau cabinete medicale.
... și multe alte avantaje!
Aer condiționat
BOSCH
Informații la telefon: 01/233.07.55

A început nebunia „Marii Bucle“

■ *toată lumea își pune o singură întrebare: este cineva capabil să-l învingă în acest an pe Lance Armstrong în Turul Franței?*

Un francez a cîștigat prologul

Cea de-a 88-a editie a Turului ciclist al Frantei a debutat cu etapa-prolog de la Dunquerque, contratimp individual pe distanța a 8,2 kilometri. Victoria i-a apartinut francezului *Christophe Moreau* **(foto)**, singurul „supravietuitor“ al echipei Festina, implicată în 1998 într-un uriaș scandal de dopaj. Moreau si-a recunoscut vina, a efectuat suspendarea și iată-l acum preluînd tricoul galben, de lider în Marea Buclă. Francezul în vîrstă de 29 de ani, cronometrat în nouă minute și 20 de secunde, a fost urmat de spaniolul Igor Gonzalez de Galdeano, de la ONCE, după trei secunde.

„Visurile mele au devenit realitate. Am vorbit în ultimele zile despre eventualitatea cîștigării tricoului galben, pe care mi l-am dorit foarte mult. Nu vedeam de ce n-aș fi reușit să pun mîna pe el în acest Tur. Am sperat într-o evoluție bună în prolog, ceea ce s-a și întîmplat. Mă bucur pentru această performanță. Am reușit să mă concentrez asupra cursei, mi-am dorit să scot un rezultat bun. Am cîștigat tricoul galben, acum va trebui să facem față și să-l apărăm“, a spus Christophe Moreau. La rîndul său, al doilea clasat, a declarat după ce a trecut linia de sosire: ***„Prologul mi-a convenit de minune. A fost o cursă care te solicită din punct de vedere fizic, un gen de cursă care îmi place. La început mi-a fost mai dificil să mă concentrez, însă după asta totul a mers foarte bine. L-am văzut pe Ullrich și este un alt om. Se vede că s-a pregătit, se vede că e în formă, deci este un adversar care nu trebuie scăpat din ochi.“***

Cîștigătorul precedentelor două editii, americanul Lance Armstrong, de la US Postal, a obtinut al treilea timp al zilei, mai slab cu patru secunde decît cel al francezului Moreau. Germanul Jan Ullrich, de la Deutsche Telekom, s-a clasat al patrulea, la șapte secunde în urma primului lider al Marii Bucle. ***„Totul s-a întîmplat după cum era de așteptat. Favoriții sînt în formă. Sînt mulțumit de rezultatul de azi, pentru că n-am fost departe de învingător“***, a declarat Ullrich.

Cea mai populară competitie ciclistă a planetei, alături de Vuelta spaniolă și de Il Giro italian, Turul Franței a debutat în 1903, Maurice Garin fiind primul cîștigător. Turul Frantei a continuat să pedaleze într-un secol în care doar cele două războaie mondiale au reușit să-i bage bețe în roate, iar „mînerii“ șoselei, cum îi plăcea lui Albert Londres să-i numească pe titani ca Jacques Anquetil, Bernard Hinault, Eddy Merckx, Greg LeMond sau Miguel Indurain, au scris istorie îmbrăcînd tricoul galben pe Champs-Elysees.

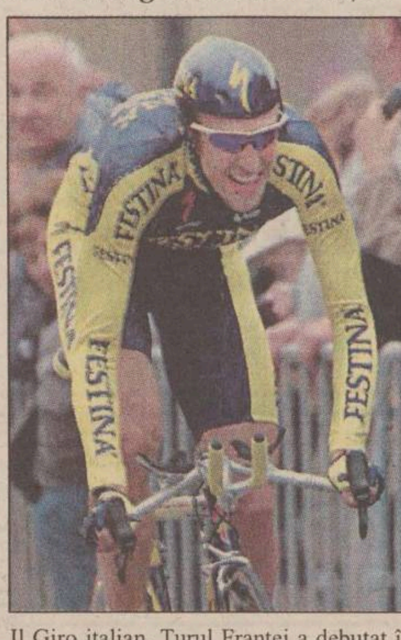

Amenințarea vine de la Ullrich și Simoni

Ediția din acest an a Turului se desfășoară în perioada 7-29 iulie. Cei 3.462 km care vor fi astfel acoperiți sînt împărțiți în 20 de etape, dintre care trei vor trece și prin Belgia. Cu zece etape de cîmpie, șapte montane, două de contratimp individual si una de contratimp pe echipe, Turul Franței va favoriza estul și centrul țării, neglijînd cu totul partea de vest. Cu toate acestea, cele două etape alpestre, precum și trei etape de coșmar în Pirinei vor suplini cu succes omisiunile organizatorilor. La startul prologului de la Dunkerque s-au aliniat 21 de echipe: Deutsche Telekom (Germania), Domo, Lotto (Belgia), Banesto, Kelme, ONCE, Euskaltel-Euskadi (Spania), US Postal (SUA), CSC (Danemarca), AG2R Prevoyance, Bonjour, Cofidis, Jean DelaTour, Festina, Credit Agricole, La Francaise des Jeux, Big Mat (Franta), Fassa Bortolo, Lampre, Mapei (Italia), Rabobank (Olanda).

Marii absenti ai Turului din acest an sînt Marco Pantani (cîștigător în 1998 - Mercatone Uno) și sprinterul Mario Cippollini (Saeco), ale căror echipe nu au fost primite în competiție de organizatori. Favoriții la cîștigarea Marii Bucle nu sînt greu de indicat. Fără îndoială, Lance Armstrong (US Postal), cîștigătorul din ultimii doi ani al competiției, pornește cu prima șansă, avînd în vedere forma deosebită în care se află (a cîștigat în acest an Turul Elveției într-o manieră categorică). ***„Unul din punctele mele slabe ar putea fi acela că mi-am intrat în formă prea devreme. În cea mai mare parte a Turului Elveției nu am simțit că mă aflu în cea mai bună formă. Am avut probleme în primele etape, primele etape de munte, cînd n-am putut să atac așa cum mi-aș fi dorit.“*** Johan Bruyneel, directorul sportiv al celor de la US Postal, reamintește că victoria din Turul Elveției a fost realizată gratie evolutiilor din etapele de contratimp individual. Din acest sezon, texanul are un coechipier nou, pe spaniolul Roberto Heras. Ciclistul în vîrstă de 27 de ani s-a transferat în iarnă de la Kelme, după victoria de anul trecut din Turul Spaniei. Heras, un specialist al etapelor de munte, un cățărător pur sînge, a fost adus special pentru a-l ajuta pe liderul clasamentului mondial. ***„Toți cei prezenți în această echipă știm că anul trecut am avut probleme în etapele de munte, o situație care nu ne putem permite să se repete“***, recunoaște Lance Armstrong.

Jan Ullrich, roșcatul de 28 de ani din Rostock (Deutsche Telekom), are și el un cuvînt greu de spus, dacă ținem cont de dorința aprigă de revanșă la care tînjește din 1997, cînd a cîștigat competiția. Acum nici accidentările, nici kilogramele în plus nu-i mai îngreunează misiunea de a readuce tricoul galben pe continent, unde îi este locul. Nici o variantă care să-l propună pe italianul Marco Simoni drept potențial cîștigător n-ar trebui exclusă, dacă avem în vedere locul 1 ocupat de acesta în Il Giro din acest an. Capriciile Turului sînt, însă, cele care ar trebui să ne dea de gîndit și - de aceea - ar fi bine să ținem seama în alcătuirea pronosticurilor de părerea Mistralului, a vîrfului Madeleine din Alpi sau a soarelui necrutător din Pirinei. ■

CITIȚI ÎN PAGINA 1B

„IAȘI XXI“ A MURIT, trăiască „Fotbal“ SA

CITIȚI ÎN PAGINA 4A

VICTORIA ÎNFRÎNȚILOR

După 30 de ani, sute de ieșeni aduși la oraș pe vremea industrializării forțate se întorc la sapă

Ziarul care stă de vorbă cu oamenii

Monitorul

Nr. 161 (3060)
16 PAGINI
4000 LEI

Publicație a Grupului
de Media
Monitorul - Curentul

MARȚI, 10 IULIE 2001

www.monitorul.ro

Înainte de a anunța
Poliția, Salvarea sau
Pompierii, sunați la
MONITORUL
271.271

„Bucium“ SA pe butuci, directorii cocoțați în vile

■ *în timp ce firma a adunat datorii la stat de peste 100 de miliarde de lei, șefii societății au ieșit la „prășit“ vile*

Vila pe care și-a ridicat-o la Valea Adîncă directoarea tehnică a societății, Eugenia Pieptu

Faptul că România este tara tuturor posibilităților nu mai reprezintă un secret pentru nimeni. În timp ce, în statistici, angajatii din sectorul de stat figurează cu salarii infime, cineva care iese putin din Iași va avea surpriza să constate că vilele din zonele rezidentiale ale orașului apartin în cea mai mare parte tocmai acestei categorii de salariati. Bineînțeles, nu este vorba de simplii angajati, ci despre cei asupra cărora „apasă“ importante functii de răspundere. Pentru a vă face o idee despre ce este vorba, să luăm următoarea problemă. Se dă un combinat viticol, unul dintre cele mai faimoase din tară. Mediul economic în care își desfășoară activitatea este neprielnic, fiind dominat de o fiscalitate excesivă și de o piată neagră extrem de înfloritoare. Debitele către stat, reprezentînd datorii și majorări și penalităti, depăsesc 100 de miliarde de lei. De asemenea, stocurile depășesc și ele 100 miliarde de lei. Rezultatul, pe care bănuim că îl intuiti, este într-adevăr cel așteptat: cu eforturi supraomenești, vilele celor din conducere au căpătat încet-încet viată, și nu oriunde, ci chiar în zonele rezidentiale. Pentru a fi mai clari, firma se numește „Agroindustriala Bucium“, producătoarea celebrelor soiuri de vinuri și șampanie marca „Bucium“. Cei care au muncit din greu la rezolvarea acestei probleme au fost ***Eugen Sandu,*** directorul general, ***Sorin Iuroaia,*** șef de fermă, și ***Eugenia Pieptu,*** director tehnic. **(Constantin PAVEL)**

Continuare în pagina 5A

Iașul, capitala răzvrătiților din PNȚCD

■ *PNȚCD Iași nu recunoaște autoritatea lui Victor Ciorbea și nici nu acceptă suspendarea lui Vasile Lupu din funcția de prim-vicepreședinte al partidului* ■ *mai multe filiale din țară s-au raliat inițiativei de la Iași* ■

Prezenta lui ***Vasile Lupu*** **(foto)** nu a mai fost necesară, ieri, la Iași, pentru a-și impune punctul de vedere în Biroul Judetean al PNȚCD.

Prin intermediul lui ***Florin Vitan,*** președintele interimar al PNȚCD Iași; s-a adoptat prin vot o hotărîre, în care se mentionează că Biroul Judetean (BJ) al PNȚCD Iași ***„nu recunoaște autoritatea lui Victor Ciorbea ca președinte interimar al PNȚCD, nu recunoaște suspendarea din funcție a prim-vicepreședintelui Vasile Lupu și a lui Cătălin Chiriță“.***

Totodată, BJ Iași solicită convocarea, în zilele de 18-19 august, a unui congres extraordinar, pentru clarificarea situatiei din partid și pentru alegerea noii conduceri a formatiunii politice. ***„Partidul nu este format din Victor Ciorbea și din alții ca el. Orice încercare de intimidare a organizațiilor țărăniste, în ceea ce privește dreptul de exprimare, nu va avea nici un succes. La Cluj se întîlnesc, în această dupăamiază(n.red - ieri), liderii a peste 25 de organizații din țară pentru a-și exprima sprijinul față de Marga și Lupu“,*** a declarat Vitan. Însă în cadrul filialei ieșene nu există unanimitate în condamnarea conducerii centrale. Președintele Organizatiei Municipale, ***Mihai Dorin,*** a declarat că ***„nu poate fi de acord cu acțiunea schismatică inițiată la Iași de Vasile Lupu, pentru că va duce inevitabil la fracturarea partidului“.*** Această opinie pare să fie și cea mai împărtășită la București. La întîlnirea a 20 de filiale de la Cluj nu a mai participat și Vasile Lupu, din cauza unui accident ușor de circulație, produs în județul Suceava. Accidentul nu s-a soldat cu rănirea vreunei persoane și nici cu avarierea gravă a vreunei mașini. **(M.C.)**

Amănunte în pagina 8A

azi

Meteo:
Vremea va fi caldă și ușor instabilă după-amiaza și seara. Cerul va fi variabil cu înnourări mai accentuate după-amiaza și seara cînd pe alocuri se vor semnala averse însotite de descărcări electrice. Vîntul va sufla, în general, slab. Temperatura aerului va înregistra valori maxime cuprinse între 24° și 30° C, și valori minime între 12° și 18° C. (I.N.M.H. - Bacău)

Divorț cu scîntei:
Nicole Kidman și Tom Cruise își spală rufele în public. **2B**

Ieșenii își vor împărți salariile cu regiile locale

■ *noile facturi la întreținere și energie electrică ne vor stoarce buzunarele ca pe portocale*

De luna viitoare, ieșenii își vor cerne salariile prin sita regiilor locale. Noile majorări ale tarifelor la apă potabilă, canalizare, energie electrică și termică vor crește spectaculos cheltuielile de întreținere.

Însă șocul scumpirilor va veni abia cu prima lună de iarnă cînd, pentru încălzirea apartamentelor, ieșenii vor fi nevoiți să-și stoarcă buzunarele ca pe portocale. Pentru că noile tarife la serviciile publice vor intra în vigoare începînd cu luna august, ieșenii vor resimti scumpirile de pret abia în luna septembrie.

Continuare în pagina 3A

Fetiță de un an mușcată de un pitbull

■ *animalul s-a repezit la copilul aflat în căruț încercînd să-l tragă afară*

O fetiță de numai un an a fost la un pas de moarte după ce un cîine s-a repezit să o sfîșie. Ieri, în jurul orelor 14.30, micuța ***Diana Andreea Geacanel*** **(foto)** a fost scoasă la plimbare cu cărucioarul de către mama sa.

Pe trotuarul de lîngă Piața Alexandru cel Bun, mama Dianei s-a oprit pentru a cumpăra ceva de la o tonetă. În timp ce femeia vorbea cu vînzătoarea, pe lîngă cărucior a trecut un bărbat cu un cîine din rasa Pitbull. Într-o fracțiune de secundă patrupedul s-a repezit către fetiță, a prins-o cu dinții de piciorul stîng și a încercat să o tragă din cărucior.

Țipetele disperate ale micuței au făcut ca toate persoanele din preajmă să sară imediat pentru a o scoate din gura cîinelui. Stăpînul acestuia, Doru Aionesei își ținea patrupedul numai în lesă, fără a-i pune și botniță, așa cum prevede legea. După ce a fost scoasă din gura fiarei dezlănțuite, micuța Diana Andreea a fost transportată la Spitalul de Copii „Sf. Maria“. Aici ea a fost supusă unei intervenții chirurgicale ușoare după care a fost externată cu diagnosticul ***„plăgi mușcate picior stîng“.*** În zilele următoare fetița va trebui adusă la control pentru a se vedea cum evoluează rănile produse. **(C.Ș)**

Continuare în pagina 3A

Diana Ursu este „Miss Monitorul“ - luna iunie

Vineri, la Disco Viper, după probele de mimică, seducție și sedința foto, ***Diana Ursu*** **(foto),** de 17 ani, a fost desemnată „Miss Monitorul“ - luna iunie. Învingătoarea a impresionat asistența și juriul în proba de seducție, dezbrăcîndu-și partenerul pînă la slip, pe care era lipit ziarul Monitorul. Apoi Diana Ursu, mimînd că se află la plajă, s-a întins senzual pe un cearșaf imprimat cu pagini ale cotidianului „Monitorul“, pe care a început să le citească.

Aflată inițial la egalitate de puncte cu învingătoarea, ***Ramona Ciortan,*** studentă în primul an la „Drept“, a intrat în posesia titlului de „Miss Fotomodel“. Mesajul transmis de aceasta se referea la faptul că „Monitorul“ este un cotidian puternic, banderola de ziar din jurul brațului și contracția bicepsului sugerînd forță.

Amănunte în pagina 2B

Bărbat lovit pe trecerea de pietoni de o Salvare

O mașină a Salvării a stabilit, duminică, recordul de timp în ceea ce privește intervenția în regim de urgență, mașina ridicînd corpul unui bărbat la cîteva secunde după ce acesta fusese accidentat pe o trecere de pietoni. Recordul a fost însă stabilit nu pentru că ambulanța ar fi mers cu viteza sunetului, ci pentru că șoferul care l-a accidentat pe ieșeanul ***Virgil Rusu*** era chiar la volanul Salvării. Accidentul s-a petrecut pe Bulevardul Independenței, din cercetările Poliției rezultînd că șoferul ***Toader Harabagiu*** nu a redus viteza în dreptul trecerii de pietoni și nu circula cu sirenă și girofar pentru a putea explica că se deplasa cu viteză în interes de serviciu.

Victima a fost transportată la Spitalul de Urgențe cu aceeași mașină care l-a accidentat. Virgil Rusu a scăpat doar cu leziuni minore, fiind diagnosticat de medici cu luxație cot stîng și entorsă torsiară medie. Polițiștii au dispus recoltarea de probe biologice în cazul șoferului Ambulanței, neatenția costîndu-l suspendarea permisului de conducere și amendă contravențională. **(F.D.)**

RAFO

UBEMAR S.A. office@ubemar.ro
UBEMAR
Str. Pompelor nr. 3, Ploiesti, 2000 - Prahova Tel.: 044 113471, 044 114922 Fax: 044 113471

UBEMAR S.A. Ploiesti produce:
- automacarale de 7, 18, 125, 16, 25, 40 tone
- centrale pentru producerea betonului
- vibroprese pentru fabricarea elementelor de beton
- utilaje de salubritate - autogunoiere compactoare, automaturatoare
- incarcatoare frontale
- telelifturi
- betoniere
- masini de confectionat tigle

UBEMAR S.A. Ploiesti executa de asemenea reparatii curente la:
- utilajele proprii, la produsele similare fabricate in tara sau in strainatate, la diverse motoare termice si mijloace de transport.

UBEMAR - Experienta si profesionalismul la dispozitia dumneavoastra

TEHNOTON
TELEFONUL CONSUMATORULUI: 032-237152
NOU!
ARAGAZE
INOX
☑ elegante
☑ moderne
☑ durabile
☑ ușor de întreținut
☑ garanție: 24 luni
Produsele se găsesc la magazinul TEHNOTON
din Iași, str V. Alecsandri nr. 7

NORD'EST
100.4 FM
RADIO

ORAȘUL PE O COLOANĂ

Procurorii i-au venit de hac Violetei Sotir

O tînără care a furat borseta unui bărbat în care se afla un CEC completat cu suma de 40 de milioane de lei a fost prinsă de un trecător de pe stradă. Procurorii Parchetului de pe lîngă Judecătoria Iași au trimis-o în judecată pe ***Violeta Sotir*** (31 de ani) din Tulcea, pentru comiterea infracțiunii de furt calificat. Tînăra locuia de 16 ani în Iași pe la diferite adrese ale unor rromi. La data de 15 iunie, aceasta, împreună cu ***Mariana Luca*** și ***Maria Costea,*** se aflau în fața dispensarului Ortopedica. Cele trei l-au acostat pe ***Constantin Hatmanu*** care se pregătea să urce într-un autoturism Volkswagen pentru a ieși din parcare. În timp ce Mariana Luca și Maria Costea îl țineau de vorbă, Violeta Sotir a sustras de pe bancheta mașinii o borsetă în care se aflau buletinul de identitate, certificatul de înmatriculare, permisul de conducere, 300.000 de lei precum și un CEC completat cu suma de 40 de milioane de lei. În timpul furtului, un trecător a observat-o și a pornit imediat în urmărirea ei. Acesta a reușit s-o prindă la numai cîteva sute de metri, dar, între timp, femeia aruncase borseta sub o altă mașină. Reținută de polițiști, Violeta Sotir a primit un mandat de arestare preventivă. Ieri, aceasta a fost trimisă în judecată pentru furt calificat. **(Cătălin ȘTEFĂNESCU)**

Un Tico „s-a pupat“ în Bucium cu Volkswagen-ul Poliției

Un Volkswagen Vento, care aparține Inspectoratului Județean de Poliție, s-a ciocnit pe șoseaua Bucium cu un Daewoo-Tico, înregistrat în București. Polițiștii au constatat că vina aparține șoferului aflat la volanul autoturismului Tico, ***Mircea Remus Găină*** (34 ani), inginer chimist din București, care nu s-a asigurat la trecerea de pe un sens pe altul. Paradoxal, mașina Poliției a fost mai grav avariată, fiindu-i boțite aripa stînga față, un far și spoilerul din față. Subofiterul ***Vasilică Barbir Dascălu*** (28 ani), aflat în misiune de serviciu, a fost testat cu fiola alcoolscop pentru a nu exista dubii asupra cauzelor accidentului. Poliția a ținut să precizeze că nu au fost victime, iar vina aparține în exclusivitate șoferului din București. Acesta din urmă s-a ales cu spoilerul boțit și o lampă spartă și a fost sancționat cu amendă contravențională. **(F.D.)**

Tramvaiele 1 și 13 merg doar pînă la Triumf

Timp de două săptămîni, circulația tramvaielor va fi oprită în Copou, pe tronsonul Rond Triumf - Agronomie. Angajații RATC vor lucra în această perioadă la refacerea căilor de rulare. ***„Tramvaiele care circulă pe traseele 1 și 13 vor merge numai pînă la Triumf. De aici și pînă la Agronomie vom introduce autobuze“***, a declarat ***Petru Gîrlea,*** directorul regiei. Chiar dacă reparația este una curentă, șeful RATC a declarat că se va lucra și la înălțarea șinelor. ***„Vom încerca ca pe aceste trasee să introducem, la finalizarea lucrărilor, tramvaie nemțești, model GT, de tipul celor care circulă deja pe traseul 6 (Dacia-Tg. Cucu). Sînt mult mai încăpătoare și au un consum de energie scăzut“***, a declarat directorul Gîrlea. Lucrările de reparații care au început ieri sînt primele de anvergură pe acest tronson, care a fost dat în folosință, acum mai bine de 30 de ani. ***„Pînă acum doar am conservat linia și am făcut mici cîrpeli“***, a mai spus șeful regiei. **(R.M.)**

Avocatul lui Dumnezeu din Dagîța s-a înscris la Facultatea de Drept

■ *ca să-i poată consilia pe sătenii care se judecă pentru pămînt, preotul Ovidiu Matroș din comuna Dagîța s-a înscris anul trecut la Facultatea de Drept*

Preotul Ovidiu Matroș a terminat sesiunea de examene din anul I

Pentru că la țară „părintele“ este considerat învățatul satului, persoana de la care se așteaptă răspuns la toate, ***Ovidiu Matroș,*** preotul din satul Mănăstirea, comuna Dagîța, s-a gîndit că nu i-ar strica deloc nici lui, nici enoriașilor să facă studii de Drept. Ca să-i poată consilia juridic pe sătenii din Mănăstirea, Ovidiu Matroș s-a înscris la vîrsta de 37 de ani, adică anul trecut, la Facultatea de Drept de la Universitatea „Petre Andrei“. Astfel, între slujbele obișnuite de duminică, botezuri, nunti și înmormîntări, Ovidiu Matroș își caută timp pentru a învăța, de exemplu, la Drept Constituțional, Drept roman sau Istoria dreptului, doar cîteva din cursurile din anul I de studiu, la care tocmai a încheiat sesiunea de examene. ***„Mi-am dorit de mult să urmez Dreptul, dar nu mi-am permis pentru că am avut de lucru la cele două biserici: cea din Mănăstirea, la care mai trebuie făcută doar pictura interioară, și cea din satul Boatca, situată foarte aproape de Mănăstirea“***, spune Ovidiu Matroș. Dorința de a face Dreptul i-a fost întețită cînd sătenii au bătut la poarta casei parohiale pentru a fi sfătuiți în problemele pe care le au cu terenurile agricole: ***„La noi problemele de proprietate sînt parcă mai multe decît în altă parte, titlurile de proprietate au fost eliberate în mică proporție. Oamenii vin la mine să-i ajut și de aceea m-am hotărît să mă apuc de învățat“***, mărturisește Ovidiu Matroș. Preotul nu exclude posibilitatea ca odată să devină efectiv consilier juridic, dar în nici un caz nu se poate gîndi la avocatură, deoarece asta ar putea intra în conflict cu statutul de reprezentant al lui Dumnezeu pe pămînt: ***„Un avocat trebuie să apere și o nedreptate“***, explică preotul Matroș. Deoarece spune că a construit biserica din Mănăstirea aproape cu palmele lui, aducînd materiale de construcții tocmai din Bistrița Năsăud, de unde este originar, preotul Matroș este înclinat a-și spune și constructor. În plus, fără să poată explica prea bine cum reușește, Ovidiu Matroș deține și funcția de consilier local: ***„Se întîmplă să fie programate ședințe de Consiliu cînd am slujbă, dar, firește, la aceasta din urmă nu pot să renunț“***, spune preotul din Dagîța. În calitate de consilier, el a vrut să rezolve o problemă cu care de ani de zile se confruntă ca preot. Considerînd că duminica prima grijă a creștinului trebuie să fie aceea de a merge la biserică, Ovidiu Matroș a vrut să schimbe ziua de tîrg din comună: ***„Ca nicăieri în altă parte, la Dagîța ziua de iarmaroc este duminica. În loc să se roage și chiar de nu au nimic de cumpărat, oamenii merg la tîrg și acolo mai beau și un pahar, două“***, își exprimă nemulțumirea preotul Matroș. Autoritățile locale nu au făcut însă nimic în acest sens, precum, spune Matroș, nu au făcut nici în privința drumurilor din sat. Deși în Mănăstirea iarna nu se poate ajunge decît înotînd prin glod, Matroș este nemulțumit că nu a reușit să obțină sprijinul CJ pentru pietruire. Cea mai actuală problemă a preotului este acum să schimbe măcar puțin imaginea satului ce pare uitat de lume. Aceasta și pentru că în august biserica din Mănăstirea va fi sfințită de ÎPS Daniel. **(Mirela CORLĂȚAN)**

Bacalaureatul a făcut mai puține victime decît s-a prevăzut

■ *la nivel de județ, 74,12% dintre absolvenții de liceu au promovat examenul* ■ *la Liceul din Podu-Iloaiei, doar un elev din cinci a luat examenul* ■

Deși cu multe victime în rîndurile elevilor, cursa bacalaureatului a luat sfîrșit. În ciuda pronosticurilor pesimiste ale celor de la Inspectoratul Școlar Județean (IȘJ), rezultatele bacalaureatului sînt comparabile cu cele de anul trecut. Astfel, au promovat bacalaureatul 74,12% dintre candidații ieșeni, mai puțini față de anul trecut, cînd au luat medii de trecere 80% dintre candidați, și decît acum doi ani, cînd promovabilitatea a fost 76%. Oricum, rezultatele la sesiunea de bacalaureat încheiată recent i-a uimit pe inspectorii IȘJ care anticipaseră o rată a promovabilității la bacalaureat de aproximativ 60%. ***„Mă bucur că am greșit și că procentul celor promovați este cu mult mai mare decît anticipasem noi. Este însă îngrijorător faptul că, deși în ansamblu rezultatele sînt bune, la unele licee procentajul celor care au picat este îngrijorător de mare“***, a precizat ***Mihai Dumitriu,*** șeful IȘJ. Astfel, dacă la unele licee precum Colegiul „Costache Negruzzi“, Colegiul Național, „Mihai Eminescu“, „Octav Băncilă“ și Școala Normală rata celor care au promovat bacalaureatul a fost de 100%, la liceele industriale sau la cele din mediul rural, rezultatele au fost catastrofale. Astfel, la Liceul din Podu-Iloaiei au reușit să obțină medie de trecere doar 19% dintre candidați, iar la centrul de examen de la Grupul Școlar „Anghel Saligny“, unde au fost examinați atît elevii de la acest liceu, cît și cei de la Liceul din Holboca, rata promovabilității a fost de doar 24%. Rezultate foarte slabe s-au înregistrat și la Liceul „Nicolina“, unde doar 29% au luat note de trecere, la Liceul Industrial nr. 8, unde au promovat doar 32,99% din cei înscriși, și la Industrial nr. 5, unde au luat examenul doar 39% dintre candidați. Ca număr de elevi, cei mai mulți picați au fost de la Grupul Școlar „Anghel Saligny“, unde au fost respinși 119 elevi, și la Grupul Școlar „Victoria“, unde au picat 111 elevi. De asemenea, la „Nicolina“, au picat 104 candidați în timp ce numai 34 au luat note de trecere. În total, la această sesiune a bacalaureatului au participat 5.351 de candidați, din care 3.966 au luat note de trecere, 1.385 dintre participanți fiind declarați respinși în urma afișării rezultatelor. În cursul zilei de ieri, la centrele de examen au fost depuse contestațiile. ***„Cred că vor fi cîteva sute de contestații, mai ales că cei care au picat nu mai au nimic de pierdut dacă fac contestații. Sînt unii care deși au note peste cinci nu au reușit să obțină media generală șase și speră să obțină după contestații cîteva sutimi pentru a fi declarați admiși“***, a spus ***Mihai Dumitriu,*** șeful IȘJ. După ce, astăzi, profesorii corectori le vor explica părinților greșelile din teze, mîine, tezele contestate vor fi recorectate de o comisie județeană, urmînd ca pe 12 iulie să fie afișate rezultatele finale. **(Dorel CODINĂ)**

Căldura a scos ieri din circuit alți 13 ieșeni

Canicula care a topit ieri asfaltul de pe străzile Iașului a continuat să facă victime în rîndul bolnavilor cronici și al ieșenilor care au stat prea mult în bătaia soarelui. Peste 13 ieșeni au căzut ieri din picioare în timp ce se aflau în oraș. Temperaturile mari, spun medicii, pot provoca creșteri sau scăderi bruște ale valorilor tensiunii arteriale, care pot declanșa stări de leșin și chiar pierderea stării de conștiență. Cei mai afectați însă de căldură sînt bolnavii cronici cardiaci, care pot face oricînd accidente cardio-vasculare sau cerebrale. Zilnic, la Spitalul de Neurochirurgie sînt internați, în medie, cîte cinci ieșeni care au făcut atacuri cerebrale. Pentru a preveni astfel de situații, medicii recomandă bolnavilor cardio-vasculari să meargă mai des la medic pentru a-și controla tensiunea. ***„La cel mai mic semn al unui atac cerebral: paralizii, dificultăți în vorbire, este necesară spitalizarea cît mai urgentă. Recomand bolnavilor cronici să facă o vizită medicului pentru că este posibil ca în această perioadă de caniculă, medicația obișnuită să nu mai fie la fel de eficientă. În rest, trebuie să se ferească de căldură și să se hidrateze foarte bine“***, ne-a spus ***dr. Smaranda Umbrărescu***, de la Stația de Ambulanță. De asemenea, au fost înregistrate și primele cazuri de insolație. Ieri, personalul de la Ambulanță a dat sfaturi prin telefon mai multor persoane care au stat în soare și au transportat la spital un caz mai grav. ***„Pacienții sînt în general tineri care au stat prea mult la soare. Au sunat părinții și ne-au întrebat ce să facă pentru că fiii lor au frisoane și dureri de cap. Am transportat la spital un caz pentru că era mai grav: durerile de cap erau însoțite de vărsături și cefalee puternică“***, a mai adăugat dr. Smaranda Umbrărescu. **(A.T.)**

Dubeț, banii înapoi!

■ *Regia de Termoficare îl va da în judecată pe fostul director Arcadie Dubeț* ■ *el este considerat răspunzător de o pagubă de 90 de milioane de lei* ■

Arcadie Dubeț

Angajații RA „Termoficare“ se vor reîntîlni cu fostul lor șef, ***Arcadie Dubeț,*** în sala de judecată. Conducerea regiei intenționează să-l acționeze în instanță pe Dubeț de la care vrea să obțină aproximativ 90 de milioane de lei. Această sumă a fost plătită din casieria RAT lui ***Octavian Vornicu,*** fostul angajat al regiei, care a fost dat afară de Arcadie Dubeț. ***„Vornicu a dat în judecată regia și a cîștigat, noi fiind nevoiți să-i plătim acestuia salariile ce i se cuveneau“***, a declarat directorul ***Romeo Mistreanu.*** Deoarece juriștii regiei au apreciat că există șanse ca această sumă să fie recuperată de la Dubeț, Consiliul de Administrație de la „Termoficare“ a hotărît, săptămîna trecută, urmărirea fostului manager în justiție. ***„Suma nu este impresionantă, însă trebuie să o recuperăm“***, a declarat ***Radu Prisăcaru,*** membru în CA. Chiar dacă nu va cîștiga procesul, conducerea RAT va reuși să justifice, la un control financiar-contabil, că a urmărit recuperarea celor 90 de milioane de lei. Fostul director Arcadie Dubeț nu a putut fi contactat ieri pentru a-și prezenta propriul punct de vedere. **(R.M.)**

„Cao cel puternic“ nu are o părere bună despre borșul românesc

■ *de aceea el și-a deschis un restaurant cu specific chinezesc lîngă Autogară*

Unii clienți se tem că ar putea mînca la „Cao cel puternic“ carne de cîine sau de pisică

Iașul a ajuns mai aproape de Orient ca niciodată. După crevetii vietnamezi, blugii și acadelele turcești și guma de mestecat arăbească, Iașul a devenit teren de experimentare pentru bucătăria chinezească. În plin centru, la 100 de metri de Autogară s-a deschis al doilea restaurant chinezesc din Iași.

Proprietarul și bucătarul-șef în același timp este firește un chinez, ***Cao Kong We.*** Numele, care în traducere ar semnifica „Cao cel puternic“, nu are însă nici o legătură cu înfățișarea reală a sa. Mărunțel și agil ca orice chinez, Cao aleargă dintr-un colț într-altul al restaurantului său, decorat în cel mai chinezesc mod cu putință.

Ideea deschiderii unui restaurant i-a venit după ce a luat contact pentru prima oară cu bucătăria românească. Bucătar și fiu de bucătar, Cao nu are o părere prea bună despre bucătăria românească. Durata de preparare a unui borș sau a sarmalelor, cantitățile enorme pentru un chinez, pe care le consumă un român, lipsa preocupării pentru aranjarea în farfurie sînt tot atîtea lucruri care îl înspăimîntă. ***„Românii nu știu să facă de mîncare. Ei pun toate ingredientele la fiert într-o oală și așteaptă două ore ca să fie bună de mîncat. Mîncarea chinezească, oricît de complicată ar fi, e gata în trei minute“***, a argumentat Cao.

Dacă prepararea ingredientelor durează trei minute, în schimb pregătirea și aranjarea în farfurie a unui fel de mîncare durează trei ore. Dintr-o porție de mîncare, cel puțin jumătate este doar de ornament. Un cartof crud sculptat în formă de trandafir sau de con de brad, felii de ardei sau roșii aranjate ca petalele unei flori, toate acestea sînt așezate în farfurie doar pentru impresie artistică. Sculptarea unui cartof durează 10 minute, așezarea lui în farfurie încă vreo cinci. Partea cea mai grea este de altfel tocmai aranjarea ingredientelor astfel încît să sugereze o imagine. De multe ori, modul de aranjare constituie principala diferență între două feluri de mîncare. ***„Cel mai important lucru este culoarea, apoi mirosul și modelul în care se aranjează mîncarea. Important este în primul rînd să-ți placă să privești mîncarea. Gustul vine la urmă“***, a explicat Cao.

Puține dintre ingredientele folosite sînt cumpărate din piețele Iașului. Lăstarii de bambus sînt aduși din China, cubulețele de carne de crab sau fructele - la fel. ***„Îi cunosc aproape pe toți chinezii din Iași. Cînd unul dintre ei pleacă în China, îi spun să-mi aducă și mie unele ingrediente. Dacă e nevoie, plec eu însumi la Fu Zo din cînd în cînd“***, a precizat Cao. Singurul lucru pe care îl regretă Cao este că ieșenii încă nu s-au obișnuit cu mîncarea chinezească. Prejudecățile sînt încă la ordinea zilei, iar ieșenii încă nu se îmbulzesc să încerce un pane de ananas sau un surini de crab. ***„Oamenii vin și se întreabă dacă nu cumva le dau să mănînce carne de pisică sau cîine. Nici un chinez însă nu ar mînca așa ceva. Nu aș putea spune că afacerea îmi merge extraordinar de bine, dar nimeni nu a plecat pînă acum nemulțumit de la mine“***, a încheiat Cao. **(Alexandru ZĂNOAGĂ)**

La „Al.I. Cuza“, cea mai mare concurență va fi la Facultatea de Economie

Admiterea la Universitatea „Al.I. Cuza“, care va debuta peste două zile, se anunță mai furtunoasă decît anul trecut. Potrivit unui sondaj realizat de Centrul de Informare Profesională, Orientare în Carieră și Plasament (CIPO) de la Universitatea „Al.I. Cuza“ la concursul ce va începe curînd, doresc să candideze cu 2000 de persoane mai multe decît anul trecut, pe cele 3.335 de locuri fără taxă: ***„Bătălia mare se va da pe aceste locuri. După ce se vor ocupa locurile fără taxă, candidații vor opta sau nu pentru locurile cu taxă“***, explică prorectorul Universității „Al.I.Cuza“, ***prof.dr. Mihai Toma.*** Dintre cei 14.107 de absolvenți ai liceelor din Moldova chestionați de CIPO, doar 77% vor să urmeze o facultate. Dintre cei ce vor să devină studenți, 66% vor opta exclusiv pentru învățămîntul de stat. Conform acestui studiu, alți 32% dintre candidați spun că vor susține mai întîi concursul de admitere în învățămîntul de stat, însă dacă nu vor reuși, își vor încerca șansele la instituțiile private. Concurența cea mai mare va fi la Economie, aflată în topul preferințelor dintre facultățile de la „Cuza“; aceasta este urmată de Drept, Litere, Informatică și Geografie. Dacă înscrierile la „Cuza“ vor confirma rezultatele acestui studiu, se va putea vedea în următoarele două săptămîni, peste două zile toate cele 14 facultăți deschizîndu-și porțile pentru înscrieri. **(Mirela CORLĂȚAN)**

SEDONA
Lansează ediția specială în limbile română, engleză și franceză

ghidurile sedona city guides
GHIDURILE ORAȘELOR
GHIDUL JUDEȚULUI IAȘI

Ce vă oferă ?

- Un ghid modern pentru un Iași de cinci stele
- Hărțile județului, municipiului Iași și orașelor din județ
- Indicele alfabetic al străzilor cu amplasarea lor pe hartă
- O prezentare concisă a istoriei, culturii și economiei județului Iași
- Cele mai importante zone și trasee turistice din județele din împrejurimi
- Un capitol important cu adresele firmelor specializate în domenii comerciale și de prim interes
- Un suport publicitar de lungă durată.

GHIDUL IAȘULUI, GHIDUL DE CARE AI NEVOIE !

Iași, Bd. Ștefan cel Mare nr. 8, Tel: 216325; 094102653

Ieșenii își vor împărți leafa cu regiile locale

■ *noile facturi la întreținere ne vor stoarce buzunarele ca pe portocale*

Continuare din pagina 1A

Să calculăm cît va avea de plătit la întreținere o familie compusă din două persoane care locuiește într-o garsonieră sau într-un apartament cu o cameră. Vom calcula în primul rînd prețul apei reci.

În acest moment, RAJAC așteaptă avizul Oficiului Concurenței pentru a majora tariful apei potabile la 9.470 lei și pe cel al canalizării la 4.596 de lei pentru fiecare metru cub în parte. Pentru că majoritatea ieșenilor și-au montat apometre în apartamente, consumul lunar mediu pentru o persoană este de aproximativ 5 mc, adică 10 mc pentru cele două persoane.

În aceste condiții, factura la apă potabilă, după scumpire, va fi de 94.700 lei. La această sumă se adaugă însă și costul apei epurate. Din statisticile multianuale se știe că aproximativ 80% din apa potabilă consumată de o persoană se întoarce în rețelele de canalizare și ulterior ajunge în Stația de Epurare. Concret, din cei 10 mc/apă potabilă consumați lunar de două persoane, 8 mc sînt epurați. Pentru această operațiune, familia respectivă va avea de achitat încă 36.768 lei.

De la 1 august, prețul pe care ieșenii îl vor plăti pentru o gigacalorie va crește de la 350.000 lei la 500.000 lei, majorare care se va regăsi și în facturile la apă caldă. Prețul apei calde este compus din cel al apei reci și din tariful agentului termic folosit la încălzirea acestei ape. În medie, un ieșean consumă lunar 3 mc de apă caldă, pentru încălzirea fiecărui metru cub folosindu-se 0.050 gigacalorii.

Astfel, prețul unui metru cub de apă caldă va fi de 34.000 lei. Factura pe august a unei familii compusă din două persoane, cu un consum de 6 mc, va fi de 204.000 lei. Factura la gaz metan este o altă componentă a cheltuielilor de întreținere. Pentru că prețul unui metru cub de gaz metan este de 1.200 lei, iar o persoană consumă, în medie, lunar, 15 mc, factura unei familii de două persoane va fi de 36.000 lei.

În cazul în care familia care locuiește în garsonieră a ales tariful social pentru consumul de energie electrică, va avea de plătit pentru un kilowatt (kWh) 936 de lei pentru un consum de pînă la 50 kWh/lună. În aceste condiții, o familie din Iași, încadrată la acest sistem de tarifare, va avea de plătit 46.800 lei pentru cei 50 kWh consumați. Adunînd toate aceste facturi, pentru luna august, o familie compusă din două persoane va avea de achitat 418.268 lei. Aplicînd același calcul matematic, o familie compusă din trei persoane va avea de plătit o întreținere de aproximativ 600.000 lei, în timp ce pentru patru persoane, cheltuielile se vor ridica la 800.000 lei.

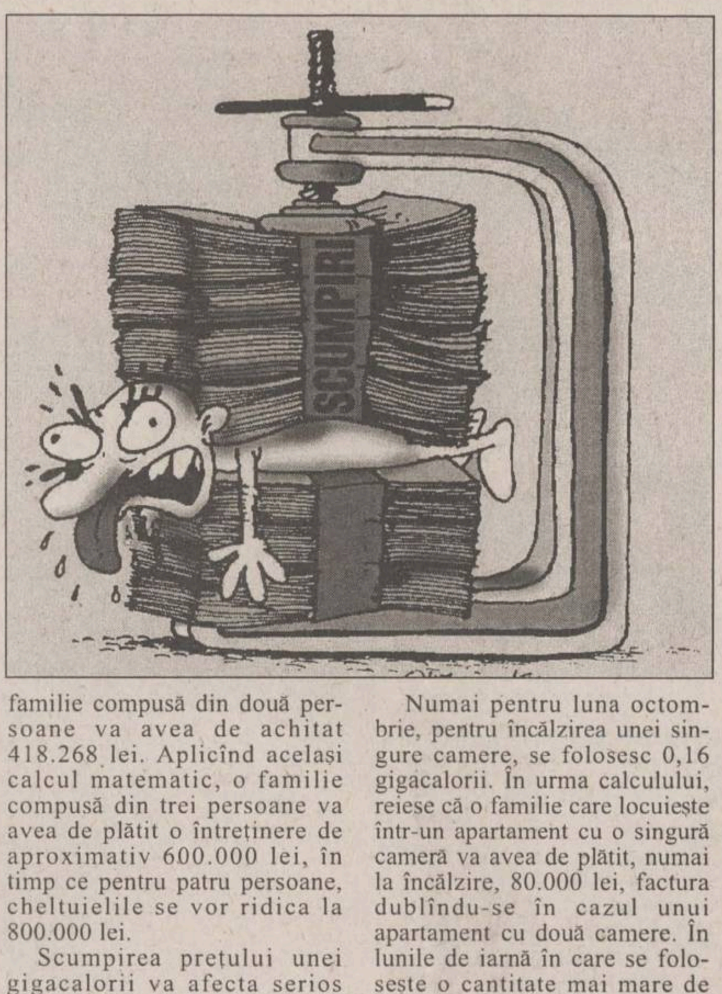

Scumpirea prețului unei gigacalorii va afecta serios bugetul ieșenilor mai ales la iarnă, cînd facturile pentru încălzirea locuințelor vor fi extrem de mari.

Numai pentru luna octombrie, pentru încălzirea unei singure camere, se folosesc 0,16 gigacalorii. În urma calculului, reiese că o familie care locuiește într-un apartament cu o singură cameră va avea de plătit, numai la încălzire, 80.000 lei, factura dublîndu-se în cazul unui apartament cu două camere. În lunile de iarnă în care se folosește o cantitate mai mare de energie pentru încălzirea apartamentelor, facturile la întreținere vor fi extrem de costisitoare. Astfel, în luna decembrie, pentru încălzirea unei singure camere se folosesc 0,78 gigacalorii, ceea ce înseamnă că încălzirea unei singure camere va costa 390.000 lei, în timp ce pentru un apartament cu trei camere ieșenii vor trebui să scoată din buzunar 1,1 milioane de lei. Potrivit statisticilor în domeniu, cel mai mare consum de energie termică se înregistrează în luna ianuarie, cînd, pentru încălzirea unei singure camere se folosesc 0,94 gigacalorii. În acest caz, factura unui apartament cu o cameră va fi de 470.000 lei, în timp ce pentru un apartament cu trei camere o familie va trebui să plătească aproape 1,5 milioane de lei. Practic, în această lună o familie compusă din două persoane care locuiește într-un apartament cu o cameră va avea de achitat 1 milion de lei pentru toate serviciile, în timp ce o familie compusă din patru persoane care stă într-o locuință cu trei camere va avea de plătit peste 2 milioane de lei pentru toate cheltuielile de întreținere. **(Răzvan MOLDOVEANU)**

Cînd ne vom întoarce din concedii, vom face baie cu apă rece

O nouă criză a apei calde ar putea afecta din nou Iașul în luna august. Pentru că încasările de la populație au scăzut dramatic, RA „Termoficare" (RAT) nu are cu ce-și plăti principalul furnizor de materie primă, CET Iași. Atît în iulie, cît și în august, RAT trebuie să verse în conturile CET 18,5 miliarde de lei/lunar. ***„De la începutul lunii am plătit furnizorului 7,9 miliarde de lei. Din această sumă, doar 1,9 miliarde de lei au fost de la populație, diferența ajungînd la regie în contul subvențiilor, de la Consiliul Județean și Primărie"***, a declarat Romeo Mistreanu, directorul RAT. Acum, regia încasează zilnic, în medie, doar 250 de milioane de lei. Dacă ritmul încasărilor se va menține același, RAT nu-și va putea respecta angajamentul de plată. ***„Din experiența anilor trecuți, încasările vor rămîne foarte mici pentru că este perioada concediilor, iar ieșenii au alte priorități pentru cheltuirea banilor"***, a spus șeful regiei. **(R.M.)**

NORD'EST
100.4 FM
RADIO

Fetiță de un an mușcată de un pitbull

Continuare din pagina 1A

După incidentul produs, ***Doru Aionesei***, stăpînul cîinelui, împreună cu o rudă a fetiței mușcate, au mers la cabinetul medicului veterinar ***Paul Bertea,*** aflat în apropierea locului unde era să se producă o adevărată tragedie. Medicul veterinar a verificat starea de sănătate a animalului, despre care soția medicului spune că ar fi normală. Patrula gardienilor publici aflată în zonă a întocmit un proces verbal în care a fost relatată întreaga întîmplare.

Singura problemă a fost aceea că Doru Aionesei, stăpînul cîinelui, a declarat că domiciliază în strada Canta nr. 60 A, adresă de la care se mutase în urmă cu cîteva luni. **(Cătălin ȘTEFĂNESCU)**

Pitbull-ul este un cîine cu o agresivitate foarte mare. În unele state europene s-au declanșat adevărate campanii pentru interzicerea acestor „cîini de luptă"

Îndrăgostiții înecați la Ciurbești au fost pescuiți cu năvodul

■ *pentru a-i aduce la suprafață, a fost nevoie de un năvod de 400 de metri care a fost mînuit de 16 oameni*

Cei doi îndrăgostiți care și-au aflat sfîrșitul pe fundul lacului Ciurbești au fost ieri, în jurul orei 11.00, pescuiți de către angajați ai „Pescaris". ***Lăcrămioara Păduraru*** (19 ani) și ***Laurențiu Popescu*** (21 de ani) au fost pentru cîteva minute printre cei aproape 300 de ieșeni care, duminică, se bucurau de soare și aer curat pe marginea lacului Ciurbești. Barca pneumatică cu care aceștia au intrat în apă s-a dezechilibrat la un moment dat și, cum nici unul dintre ei nu știa să înoate, au fost înghițiți de apă. Operațiunile de recuperare a trupurilor celor doi au fost amînate pentru ieri dimineață pentru că, după cum ne-a declarat ing. ***Victor Bulgaru***, șeful fermei Ciurea a SC „Pescaris" SA, numai transportul și întinderea năvodului durează aproape patru ore.

Abia la 23 de ore după ce și-au pierdut viețile, cei doi au fost readuși la mal cu ajutorul unui năvod lung de 400 de metri, manevrat de 16 oameni. Surpriza celor care au tras năvodul a fost să îi găsească pe tineri așa cum se pare că au fost destinați veciei - împreună. Trupurile lipsite de viață au fost găsite unul lîngă celălalt, fapt surprinzător, spun localnicii, din cauza că, de regulă, curenții acvatici sînt destul de puternici în acea zonă. La întreaga operațiune a asistat familia Lăcrămioarei, dar nu și cea a lui Laurențiu pentru că părinții acestuia nu au fost găsiți de către polițiștii care au încercat să le dea teribila veste.

Lacul Ciurbești nu este unul amenajat pentru agrement, astfel că responsabilii societății care exploatează lacul, „Pescaris", atrag atenția că incidente de acest fel sînt posibile oricînd. ***„Adîncimea medie a întregii suprafețe de 124 de hectare este cu puțin peste 2 metri, iar malurile sînt foarte abrupte. În plus, adîncimea stratului de mîl este și ea de un metru, astfel că viața oricui intră în lac este pusă în pericol, iar noi nu putem asigura intervenții pentru astfel de cazuri"***, ne-a specificat Victor Bulgaru. **(D.COBUZ)**

Angajații de la „Pescaris" au găsit cele două trupuri unul lîngă altul

ORAȘUL PE O COLOANĂ

Banda de tîlhari care a atacat o judecătoare a fost trimisă după gratii

Patru tîlhari, care se ocupau cu furtul lănțișoarelor de aur vor pune mîna ani de zile doar pe metalul gratiilor. ***Vasilică Vîrnă*** (20 ani), ***Cristian Bîrzu*** (19 ani), ***Leonard Sîrghie*** (19 ani) și ***Bogdan Sîrghie*** (17 ani) au fost condamnați de judecători la închisoare, pentru diferite perioade de timp, fiind găsiți vinovați de săvîrșirea infracțiunii de tîlhărie. Potrivit rechizitoriului întocmit de procurori, gașca a tîlhărit patru femei, printre victime aflîndu-se și o judecătoare de la Curtea de Apel. Atacurile au avut loc în luna octombrie 2000, iar ca armă era folosit un spray lacrimogen. Prima victimă de pe lista tîlharilor a fost judecătoarea ***Georgeta Protea.*** În timp ce mergea dinspre Podu Roș spre Nicolina, pe 19 octombrie, judecătoarea a fost înconjurată de cei patru, orbită cu spray-ul și i s-a smuls un lănțișor de aur de 1,25 milioane lei. În serie, au urmat ***Alexandra Strungaru,*** care a rămas fără un lănțișor de 800.000 lei și ***Valeria Cocenschi***, al cărei lănțișor valora 600.000 lei. Tunul a fost tras prin tîlhărirea ***Iulianei Mahu***, a cărei bijuterie furată avea valoarea de 4,5 milioane lei. Victimele au depus plîngeri la Poliție și, pe 26 octombrie, au fost arestați Vasilică Vîrnă și Cristian Bîrzu. În judecată, au fost trimiși toți patru, fiind acuzați de tîlhărie. Judecătorii l-au condamnat pe Vasilică Vîrnă la șapte ani de închisoare, pe Cristian Bîrzu la patru ani și jumătate de pușcărie, iar frații Sîrghie își vor împărți celula timp de trei ani de zile. **(A. PLECAN)**

Prefectul este obsedat de WC-uri

Vizita prefectului ***Corneliu Rusu Banu*** în Germania a constituit un nou prilej pentru acesta de a admira WC-urile. ***„Poate că cele mai frumoase lucruri în Germania sînt WC-urile. Există fotolii, chiar un fel de sală de așteptare pentru a intra la toaletă. Sper să-i pot determina și pe-ai noștri să-și schimbe optica față de aces aspect, care ține în primul rînd de bun-simț"***, a declarat prefectul. Rusu Banu a urmat în perioada 24 iunie - 7 iulie cursurile de administrație publică locală organizate de Fundația Germană pentru Dezvoltare Internațională în landurile Bavaria și Baden-Würtenberg. Pentru două săptămîni, prefectul a redevenit student, învățînd silitor viziunea germană asupra administrației și economiei. ***„În Germania se pune foarte mult accent pe întreprinderile mici, nu pe marile combinate. Nu din unități gigantice, de tipul SIDEX-ului, cîștigă nemții bani. Am pregătit de altfel o informare pentru Guvern asupra impresiilor desprinse din acest curs și sper să se țină seama de ele"***, a încheiat prefectul. **(A.Z.)**

Opt crime din zece au loc la țară

■ *infracționalitatea în județul Iași se menține la aceleași cote ca și cele de anul trecut* ■ *statistica pe primele șase luni, prezentată ieri de conducerea IJP, arată că majoritatea furturilor nu mai ajung să fie rezolvate* ■

Infracțiunile cu violență au scăpat de sub control în mediul rural. 80% din violențele extrem de grave, omor și tentativă de omor, au avut loc în comunele din județ. Conform statisticii Poliției, violențele grave s-au comis în toate cazurile pe fondul consumului de alcool.

Comparativ cu aceeași perioadă a anului trecut, numărul omorurilor s-a menținut la același nivel în primele șase luni ale acestui an. Din zece crime înregistrate în prima jumătate a anului, opt s-au comis în mediul rural și două în municipiul Iași. În patru cazuri, victimele au fost femei. Șapte oameni au fost omorîți în locuințe, doi în stradă și unul pe cîmp. Agresorii au folosit în general forța fizică, omorîndu-și victimele cu pumnii, picioarele sau corpuri contondente, în două situații apelînd la cuțit. Victimele au fost doborîte de bărbați în opt cazuri, numai două femei fiind acuzate de omor. Pe criterii de vîrstă, la limita maximă se află o femeie de 67 ani și un tînăr de 17 ani.

Studiile agresorilor nu depășesc școala generală.

Tentativele de omor au scăzut cu două față de aceeași perioadă a anului trecut. Din 12 tentative de omor, 11 au avut loc în mediul rural. Victimele violențelor au fost bărbați. Polițiștii au acuzat 18 persoane de tentativă de omor, din care patru sînt rromi și trei militari în termen. În două cazuri, agresorii au folosit cuțitul pentru a-și trimite victimele la un pas de moarte, iar în celelalte cazuri au apelat la forța fizică sau corpuri contodente.

Violențele au fost comise în nouă dintre situații în stradă, una în locuință și două în pădure. Un caz de pruncucidere a fost înregistrat la Șcheia.

Loviturile cauzatoare de moarte s-au menținut la același nivel de anul trecut, cinci cazuri fiind înregistrate numai în mediul rural.

Vătămările corporale grave au depășit cu un singur caz numărul de anul trecut, 24 din 33 de infracțiuni fiind comise în mediul rural.

Cinci din victime au fost femei și tot cinci infracțiuni au fost comise de femei. Polițiștii au acuzat 45 de persoane de vătămare corporală gravă. Doi dintre agresori au studii superioare, șapte au absolvit liceul, iar restul nu au trecut de școala generală.

Violurile au scăzut cu 9 față de anul trecut, din 22 de cazuri, 16 au avut loc în mediul rural. Cinci violuri au fost comise de minori, 15 de persoane cu vîrste cuprinse între 18 și 30 de ani. Un viol a avut loc cu moartea victimei. Doar într-un singur caz, victima și-a retras plîngerea de la Poliție.

Tîlhăriile au scăzut de asemenea față de primele șase luni ale anului 2000, din 67, jumătate au avut loc în municipiul Iași. Tîlhăria poate fi inclusă în categoria infracțiunilor comise de un grup de persoane. Polițiștii au arestați 111 persoane sub această acuzație. Majoritatea sînt tineri, 29 avînd vîrste cuprinse între 14 și 18 ani și 67 cu vîrste de la 18 la 30 ani. Din cei 111 arestați, 94 figurează fără ocupație, nouă sînt elevi, unul este student, iar restul agricultori sau muncitori.

Polițiștii au instrumentat un caz de corupție sexuală cu caracter obscen săvîrșit de un tatăl unei fete la Pașcani și două cazuri de rele tratamente aplicate minorului.

Furturile au crescut cu 869 față de anul trecut, 3.149 de cazuri fiind înregistrate în ultimele șase luni, adăugate la cele 2.766 de reclamații adresate la Poliție în cursul anului 2000.

În prima jumătate a anului, polițiștii au identificat autorii în 2.015 cazuri, alte 3.356 aflîndu-se în lucru. Predomină furturile din societăți comerciale și locuințe. Minorii au fost implicați în 458 de furturi, 19 tîlhării și un omor. 524 de adolescenți au comis 667 de infracțiuni. **(Fănica DUMITRAȘCU)**

Azi este ultima zi de înscrieri la titularizare

■ *pînă ieri, pe cele 608 posturi vacante se înscriseseră 1700 de candidați*

Deși înscrierea la concursul de titularizare în învățămînt trebuia să se termine la sfîrșitul săptămînii trecute, profesorii care vor să devină titulari la școlile ieșene vor avea astăzi o ultimă șansă pentru a-și depune dosarul. După cum a spus conducerea Inspectoratului Școlar Județean (IȘJ), perioada de înscriere la concursul național de titularizare a fost prelungită pentru că absolvenții facultăților ieșene din promoția acestui an încă nu primiseră adeverințele de licențiat. ***„Vom mai primi dosare și astăzi mai ales că este ultima zi în care facultățile eliberează adeverințe. Totuși, în aceste zile nu și-au depus dosarele numai absolvenți ai promoției 2001, ci și din anii trecuți"***, a precizat ***Mihai Dumitriu,*** șeful IȘJ. Pînă ieri, pentru titularizarea de pe 16 iulie erau înscriși peste 1700 de profesori pe cele 608 posturi didactice existente în școlile din județ. Conducerea IȘJ spune că numărul mare de candidați înscriși se datorează faptului că anul acesta nu s-au mai perceput taxe pentru înscriere ca și în anii trecuți.

Un alt motiv este faptul că, chiar dacă nu obțin titularizarea, o medie bună la acest concurs le va facilita profesorilor înscrierea la suplinire. De asemenea, după cum susține conducerea IȘJ, un alt motiv pentru care profesorii s-au înscris în număr mare la titularizare îl reprezintă examenul de definitivat din august, mulți dintre ei văzînd în titularizare un ultim test pentru acest examen. **(Dorel CODINĂ)**

„Este ilegal ca absolvenții noștri să nu fie primiți la concurs"

Pentru că 150 de absolvenți ai specializărilor Biochimie și Ecologie de la Facultatea de Biologie a Universității „Al.I. Cuza" nu au fost primiți la concursul de titularizare, decanul Gheorghe Mustață continuă să protesteze pentru ca acestora să le fie recunoscute studiile și să nu mai fie considerați necalificați. Acesta susține că o absolventă din prima promoție de la Ecologie a reușit să-și dea definitivatul, după doi ani de zile de la terminarea facultății, și cu toate acestea nu i s-a permis să se înscrie la titulariozare: ***„Acest lucru este total inadmisibil și ilegal"***, spune prof.dr. ***Gheorghe Mustață.*** Acesta crede că dacă ministerul i-a lăsat de izbeliște pe acești absolvenți, nerecunoscîndu-le studiile, facultatea care i-a școlit trebuie să le întindă totuși o mînă de ajutor. În acest sens, deja a întocmit planul de învățămînt pentru un modul de masterat în Biologie, care să le permită acestor absolvenți să se titularizeze, după ce însă vor plăti timp de un an de zile taxa de școlarizare pentru aceste studii. **(M.C.)**

SC Alimentara SA
Intenționează să mărească echipa de marketing.
Pentru aceasta angajează:

ASISTENT MARKETING

Condiții:
- Studii superioare: marketing sau management;
- Experiență în domeniu: minim 3 ani;
- Cunoștințe operare calculator: Word și Excel;
- Limba engleză;
- Carnet de conducere.

CV-ul și scrisoarea de intenție se depun la sediul societății din str. Anastasie Panu nr. 40 sau prin fax la numărul 032-213340.
Termenul limită de depunere: 12.07.2001.

Soarta candidaților la liceu se decide la București

Concursul computerizat de admitere în liceu, care va fi experimentat anul acesta de către Ministerul Educației, se apropie de etapa finală, cea în care candidații vor fi repartizați pe licee în funcție de opțiunile consemnate în fișele de înscriere.

După ce acestea au fost introduse în calculatoarele de la centrele de admitere, acum a mai rămas ca elevii să verifice încă o dată corectitudinea datelor admitanților. Pentru aceasta, zilele trecute, listele candidaților au fost afișate în licee, iar astăzi se vor corecta și eventualele greșeli sesizate de către elevi și părinți.

„Vom face o vizită în centrele de înscriere și informaticianul nostru va verifica dacă operatorii au făcut vreo greșeală. În cazul în care se vor constata disfuncții ale sistemului, le vom corecta la fața locului", a precizat ***Mihai Dumitriu,*** șeful Inspectoratului Școlar Județean (IȘJ).

După ce vor fi verificate, datele finale ale candidaților la admitere vor fi trimise în cursul zilei de astăzi sau cel mai tîrziu mîine la comisia centrală de admitere de la București. După ce elevii vor fi ierarhizați în funcție de medii și opțiuni, pe 21 iulie, ei vor afla la ce liceu au fost repartizați. **(Dorel CODINĂ)**

Miercuri vom afla cît de bolnavi sînt angajații RAT

Certificatele medicale ale salariaților RA „Termoficare" au fost luate la puricat de inspectorii Direcției de Sănătate Publică. Mîine, Romeo Mistreanu, directorul RAT, va afla dacă într-adevăr a avut 52 de salariați bolnavi sau dacă aceștia au încercat să scape de concediere, folosind o șmecherie juridică.

La mijlocul lunii trecute, din cei 250 de angajați puși pe lista de disponibilizări, aproape 100 de salariați au prezentat certificate medicale. Legați la mîini, șefii RAT au trebuit să aștepte ca fiecare din cei care s-au îmbolnăvit subit să treacă măcar o zi pe la serviciu. ***„Din toți cei care au adus adeverințe medicale, o parte erau de mai mult timp în concediu. Foarte mulți însă au căzut la pat, fără ca anterior să fi avut vreodată probleme medicale. De aceea am hotărît ca certificatele lor să fie verificate de specialiști"***, a spus Mistreanu. La sfîrșitul săptămînii trecute, Mistreanu i-a dat documentele lui ***Mihai Frasin,*** directorul DSP. ***„Verificările au început, iar miercuri vom avea situația exactă"***, a spus Frasin. Directorul DSP este hotărît să-i penalizeze, dacă va fi cazul, și pe medicii care au eliberat certificate medicale pe ochi frumoși. **(R.M.)**

Directorul RAT a așteptat ca bolnavii să vină la serviciu

După 30 de ani, sute de ieșeni aduși la oraș pe vremea industrializării forțate se întorc la sapă

VICTORIA ÎNFRÎNȚILOR

În urmă cu 30 de ani, țăranii în opinci și cojoace lăsau sapa și veneau la oraș să se facă „domni". În febra industrializării masive, au ocupat căminele muncitorești și mai tîrziu, prin anii '80, au fost mutați de-a valma în cartierele de la periferia orașului, unde au încercat să reconstruiască din cioburi valorice un spațiu care nu este nici oraș, nici sat. Ei înșiși au fost pervertiți într-un fel de hibrizi de o calitate îndoielnică, lipsiți și de cumințenia țăranului și de distincția orășanului. Acum, țăranii-orășeni se întorc la sate, la fel de săraci ca atunci cînd au plecat și în plus, împovărați de eșec. Nu îi cheamă pămîntul, îi alungă orașul. Durerea lor este cu atît mai mare cu cît nu mai pot fi nici orășeni și au uitat să fie țărani. Au ajuns niște dezrădăcinați, oameni fără o identitate certă, care au pierdut și valorile țăranului clasic și nu le-au avut niciodată pe de-a întregul pe cele ale citadinului.

O lume pestriță, agitată și zgomotoasă se năruie la periferia orașului, în cartierele muncitorești construite prin anii '80, atunci cînd comunismul era în plin avînt. Au fost anii în care, în febra industrializării masive, oamenii satelor au fost atrași de minunatele oferte ale mediului urban: un salariu bunisor, șansa de a obtine o locuintă si mult rîvnitul statut de orășean. Plecarea lor din sat la oraș, către civilizatie, era considerată o victorie, iar ei însiși erau catalogați drept oameni care si-au învins destinul și au reusit în viată. Lăsau sapa si coasa din mînă pentru mistrie și ciocan. Acest schimb le aducea, cel putin aparent, un trai mai bun și, pe deasupra, scăpau de eticheta marginalizatoare de „țărani". Doreau, aspirau să ajungă „omul de tip nou", orășeanul care muncea cu abnegatie pentru construirea socialismului. Industrializarea masivă și sloganurile comuniste, care, de fapt, trasmiteau mesajul „dacă rămîi la sat, ești un ratat", au determinat migratii masive, din mediul rural în urban, în anii '70 si '80.

Țăranii-orășeni

Atrași de mirajul orașului, sute de mii de țărani au ajuns în căminele muncitorești după absolvirea școlii profesionale si apoi, mai tîrziu, în cartierele de la periferia orasului. ***„Eu am plecat din satul Movileni în anul 1972, aveam 17 ani și făceam profesionala. Nu am vrut să mai rămîn la sapă, la colectiv. Atunci era ușor, că îți asigura locuință, cantină, loc de muncă, tot. Aveam și bani. Numai bursa de la profesională era de 900 de lei. La început am stat la cămin și apoi m-am mutat aici, la Dancu",*** ne-a spus ***Mihai Curuliuc,*** care actualmente nu mai are nici un loc de muncă. Lîngă el, ***Dionisie Cașcaval*** îl aprobă în toate cele. El s-a născut în satul Măcărești și a ajuns la Iasi după ce s-a întors din armată. A intrat ca muncitor la Fabrica de Ulei „Unirea" și pînă a fost disponibilizat, de acolo si-a cîștigat pîinea. Se consideră orășean și nici nu vrea să audă de țară. ***„Eu aici m-am însurat, mi-am făcut casă, am cinci copii. M-aș întoarce la țară doar dacă aș avea pămînt și casă",*** ne-a spus Cașcaval, în vîrstă de 56 de ani.

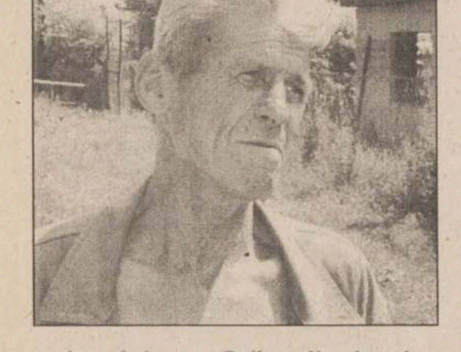

Ion Adam: „Orășenii-s buni dacă-s gospodari"

Satul spraetajat

Dancu este un fel de sat supraetajat, dar cu pretenții de oraș. Este „teritoriul" țăranilor-orășeni, dominat de manele, violentă și sărăcie. Degradarea este evidentă la fiecare pas: blocurile, adesea nefinisate, sînt insalubre, apartamentele sînt pline de igrasie, iar din loc în loc vezi cîte un cotet, reminiscentă a vremurilor cînd trăiau la tară. Blocurile sînt transformate în mici sate, iar scările - în ulițe. Fiecare cunoaste pe toată lumea iar necazurile și bucuriile sînt împărtășite de toti, la comun. Sărbătorile traditionale sînt tinute cu sfintenie, oricît de îngust ar fi spatiul și indiferent de cît deranj ar provoca. Discretia și respectul pentru intimitatea celuilalt, atît de specifică orășenilor, sînt pur si simplu de neconceput în cartier. Nereusind practic să-și însușească valorile orasului, țaranii aclimatizati în mediul urban au reconstruit un altul, de proastă calitate, dar mult mai accesibil. ***„Sistematizarea rural-urban pusă în joc de Ceaușescu s-a dovedit a fi un fiasco total, o spendidă ratare, o monumentală prostie. S-a ajuns la un clivaj sat -oraș, un amestec forțat. Una este să ai de a face cu o mobilitate firească, de la sat la oraș, și alta este să ai de a face cu o migrare orchestrată de partid, pe motive ideologice",*** ne-a spus sociologul ***Nicu Gavriluță***, lector la Universitatea „Al. I. Cuza.

În timp, țăranul-orășean s-a pervertit, transformîndu-se într-un ***„specimen cu fața umană",*** care nu apartine, de fapt, nici satului, nici orașului. Poate fi recunoscut usor: este burtos, în maieu alb, joacă table pe băncuta din fata blocului cu vecinii, nu munceste, se îmbată și ascultă pînă la delir muzică populară.

Mutilarea mentalității

„Comunismul a provocat mutilări de mentalitate. I-a rupt din mediul lor firesc și i-a desocializat forțat. Un astfel de specimen poate deveni orice, te poate suprinde comițînd chiar și o crimă pentru că el nu mai are valori interioare", a mai adăugat sociologul Nicu Gavriluță. Cei mai multi dintre ei au devenit șomeri după evenimentele din decembrie 1989. Acum, statul nu le mai oferă nimic: nici slubje, nici case, nici salarii mari si ei sînt pur si simplu debusolati. Nu pot concura cu orășenii pentru un loc de muncă pentru că nu au nici educație, nici obișnuința de a lucra organizat, nici capacitatea de a de se adapta din mers la modernitate. Nu vor să se întoarcă în sat, cei mai multi dintre ei, pentru că, între timp s-au „lenevit". Nu mai sînt capabili să muncească la cîmp din zori și pînă seară, cu beneficii mici, asa cum face țăranul veritabil, care își știe foarte bine rosturile și datoriile fată de el și de pămînt. Mai mult decît atît, dacă s-ar întoarce la țară, ar fi ca și cum ar recunoaste că au eșuat, că orasul i-a înfrînt. Nu pot renunța să fie domni, chiar dacă trăiesc din ajutorul de șomaj. ***„Pentru ei, lucratul pămîntului ar fi înjositor. Preferă să continue să joace table și să nu facă nimic. Ei numesc asta demnitate. Mulți stau sub semnul unei mentalități negative, maladive. Nu mai sînt nici țărani, nu sînt nici orășeni. Deseori, ei își transfigurează problemele în satiră și umor. Urmăresc emisiunile umoristice de la TV, unele de proastă calitate, chipurile pentru a uita de probleme. După mine, acesta este un semn al decadenței. Ritualul religios a devenit pentru ei un formalism și, în general, nu mai au nici o credință. Din această cauză, au devenit duplicitari"***, a mai adăugat Nicu Gavriluță.

Un nou început

Însă multi dintre țăranii-orășeni se întorc la sate, în gospodăriile moștenite de la părinți sau pur și simplu își cumpără o casă și o bucată de pămînt. Ei sînt curajoșii care au decis să se rupă de mediul care le-a fost străin, orașul, și să se întoarcă la munca cîmpului. Deși în ochii celorlalti țărani-orășeni reîntoarcerea lor pare o lașitate, fiind etichetati drept ratati, aceștia sînt, de fapt, cei mai buni dintre ei, pentru că au demnitatea de a recunoaște că au pierdut pariul cu orasul si au vointa de a porni, încă o dată, de la zero. Din acest punct de vedere sînt niste învingători.

Orasul de după 1989 a fost pentru ei o societate de consum agresivă, în care concurența la toate nivelurile este acerbă. Odată cu restructurarea industriei de tip socialist, au ajuns în situația de a-și pierde locurile de muncă, deci venitul lunar sigur. Cheltuielile pentru întreținere, taxele și impozitele către stat au crescut spectaculos și cuantumul lor se mărește de la o zi la alta. Presiunea societății citadine, cu tot ce înseamnă ea, este prea mare, ritmul cotidian este prea intens. Țărani fiind, nu au și nu au avut capacitatea de a se adapta la valorile exigente ale mediului urban. Sînt de fapt, victimele comunismului, care i-a adus la oraș și acum, „mort" fiind, îi trimite înapoi la tară. Aproape în fiecare sat din judet, s-au pripășit în ultima vreme, 6 - 7 familii venite de la oraș. ***„Nu știu dacă este un fenomen, cel al reîntoarcerii la sat, dar se poate vorbi despre o tendință. Orășenii vin la țară după pensionare, pentru că doresc un mediu mai curat, ori, cei mai tineri, din motive economice. Multi vin la propriile moșteniri iar alții își vînd casa de la oraș sau o închiriază și își cumpără pămînt. Vecinul meu de la Bîrnova - unde mi-am făcut o căsuță de vacanță - s-a mutat de la oraș și s-a adaptat foarte bine la viața de la țară. S-a gospodărit și în același timp nu și-a uitat deprinderile de la oraș. Și-a făcut abonament la ziar, și-a pus antene cu care să prindă mai multe posturi. Îmi povestea că nu mai putea să suporte orașul, pentru că era prea aglomerat și prea murdar"***, ne-a spus prof. dr. Adrian Neculau, de la Facultatea de Psihologie.

„Nu mai rezistam la oraș"

Familia de pensionari Limbău s-a mutat la Cristești de două luni. Ea, Elisabeta, este orășeancă de mai multe generatii iar el, Ioan, s-a născut la tară, în satul Mînzătești, situat în apropiere. Amîndoi pensionarii au fost împinși să se mute la țară de sărăcia în care se zbăteau la oraș. ***„Am venit la țară pentru că nu mai puteam să stăm la oraș. Era prea scump și apoi noi sîntem bătrîni, ce să mai facem în oraș? Împreună aveam 3 milioane din pensie, din care plăteam la stat 1,6 milioane de lei. Eu m-am îmbolnăvit de inimă și mă costau medicamentele cam 600.000 lei. Din pensii ne rămîneau 800.000 lei, din care nu puteam trăi. Chibzuiam banii dar tot nu puteam să facem economii"***, ne-a spus ***Elisabeta Limbău.***

Prin ianuarie, cei doi s-au hotărît să se mute la țară. Au chitit ei că este mai bine, viata este mai ieftină dacă te gospodăresti puțin. ***„Ne-am luat și noi cîteva păsări și un porc. Nu sîntem obișnuiți să avem grijă de ele, dar ne străduim. Am început să ne construim din chirpici o bucătărie și o cameră"***, a mai adăugat Elisabeta, în vîrstă de 64 de ani. Pentru familia Limbău și de fapt, pentru multe dintre familiile care s-au mutat de la oraș, adaptarea la viața și la ritmul satului - unde se muncește mult și se cîștigă putin - nu este ușoară. Ele au cunoscut totuși deliciile orasului - cinematografe, locuri de distracție variate, oferte culturale multiple - și, în genere, confortul pe care îl presupune viata citadină: telefon, apă curentă, apă caldă, accesul la școli mai bune pentru copii sau la asistentă medicală. Cu toate acestea, orășenilor-țărani le este greu să se dezobișnuiască. ***„Aici în sat nu este nici medic, nici măcar punct farmaceutic. Din cauza aceasta sînt speriată. Ne-am cumpărat un telefon mobil ca să putem chema Salvarea în caz de nevoie, să nu fie altfel prea tîrziu. Cu restul, ne-am descurcat. M-am obișnuit să mă spăl în lighean și nu consider că-i așa o mare problemă"***, a mai spus Elisabeta Limbău.

Familia Petrea, care are doi copii la școală, s-a mutat la țară, în satul Valea Lupului, din aceleași motive financiare. Costurile orasului erau prea mari, salariile prea mici. Datoriile la asociație s-au acumulat și au ajuns la aproape 10 milioane. Cei doi soti, Mioara si Sandu, au decis să se reîntoarcă în satul natal după ce au cumpănit bine în legătură cu educatia copiilor. ***„Ne gîndisem să ne mutăm pentru că efectiv nu mai puteam să supraviețuim la oraș. Mergeam din datorie în datorie și nu se mai putea. Mutarea la țară părea o soluție foarte bună, mai ales că mama era singură în casă și aveam unde sta toți. Mama are și ceva pămînt și ne-am gîndit că ne vom descurca cu mîncarea. Eu am serviciu și m-am gîndit că nu am să mor dacă am să fac naveta cîțiva ani, pînă cînd ies la pensie"***, ne-a povestit ***Mioara Petrea,*** care s-a mutat la țară în urmă cu doi ani, după ce a vîndut apartamentul din Iasi.

„Orașul are avantajele lui, dar nici la țară nu-i așa de rău"

Cei doi sustin că s-au adaptat destul de repede la viața de la țară pentru că nu le-a fost rușine să se întoarcă la sapă. ***„Oricum veneam la sfîrșit de săptămînă ca să prășim la mama, așa că nu a fost prea greu. Nu prea ne-am obișnuit noi cu faptul că aveam toaleta în curte, dar plănuim să facem o baie în casă"***, a mai adăugat Mioara Petrea. Singurul fapt cu care nu s-au împăcat nici ea și nici sotul ei, este faptul că au fost nevoiti să mute copiii la școala din sat. ***„În primul an, copiii au stat la o rudă, tocmai ca să nu renunțe la școala de la Iași. Au fost însă probleme și pînă la urmă, i-am mutat pe amîndoi, aici. Problema va fi cînd fetița va fi la liceu, dar va sta la internat"***, a spus Sandu Petrea, care a adăugat că, din cînd în cînd, tînjesc după viața de la oraș. ***„Orașul are avantajele lui, dar nici la țară nu-i chiar așa de rău"***, s-a consolat el.

În primele luni de la mutarea lor, cei doi soti au fost priviti cu destulă suspiciune de către vecini. ***„Li se părea că facem pe deștepții, că ne dăm mari, că ne dăm ifose. În timp însă, s-au obișnuit cu noi și noi cu ei. Acuma, cînd ne întîlnim pe la fîntînă, stăm de vorbă și ne înțelegem bine"***, a mai spus Mioara Petrea, care a adăugat că, în momentul în care se vorbeste despre ei, li se spune ***„ăia de la oraș„. „Orășenii care s-au mutat la țară sînt priviți cu o oarecare invidie de țărani pentru că au un standard de viață mai înalt. Ei reprezintă un factor de civilitate, transportă un model cultural deprins la oraș: nevoia de igienă, de organizare. Dar în final se produc interacțiuni între cele două categorii. Țăranii devin furnizori de anumite produse sau informații pentru orășeni"***, a mai spus prof. dr. Neculau.

Pînă la urmă, atitudinea țăranilor fată de orășeni este diferentiată în funcție de cît de gospodar este orășeanul aterizat la sat. Dacă pune osul la treabă este acceptat, dacă-i leneș și își lasă pămîntul în paragină, nu este deloc băgat în seamă. Atitudinea fată de cel care migrează, se reduce la capacitatea lui de a reasimila valorile satului: atitudinea fată de muncă, tradiție și Biserică. ***„Sînt cîteva familii de orășeni care s-au mutat de la bloc în sat. Unii dintre ei aveau părinți în sat și îi știam mai de mult. Ne înțelegem cu ei pentru că sînt gospodari. Au început să lucreze la pămînt, să-și facă grădină. Nu prea au cunoștiințe de agricultură și ne întreabă pe noi. Și cred că acela care-i gospodar, merită să fie ajutat"***, ne-a spus ***Ioan Adam,*** țăran din Cristești, un om care a lucrat în agricultură timp de 38 de ani.

Tinerii de la sate au scăpat de mirajul orasului și probabil că nu vor fi niciodată niște dezrădăcinați, ca cei din generatia părinților lor. Par a fi la adăpost de fenomenul migrației. ***„Eu nu m-am gîndit să mă mut la oraș. Am aici casă, am un serviciu la o firmă, aici m-am obișnuit. Distracție am și aici, nu trebuie să mă duc la oraș„***, ne-a spus ***Irinel Cojocaru***, un tînăr de 24 de ani, care nici nu se născuse cînd Ceaușescu muta țăranii de la sate la oraș. ■

Cașcaval Dionisie poate fi considerat prototipul țăranului-orășean: burtos, cu cămașă albă, șomer

„Nu am știut că va fi nevoie de atîția ani pentru ca fenomenul remigrației să se producă"

■ La mijlocul anilor '70 s-a declanșat un fenomen masiv și artificial al migrației rural-urban, motivat de nevoia de populare cu fortă de muncă a industriei socialiste. Pentru milioane de tineri de țară, învățămîntul obligatoriu de 10 clase a însemnat trambulina către statutul de orășean. Dacă înainte de industrializarea forțată începută în deceniul șase, țăranii reprezentau 80% din populația țării, înainte de prăbușirea sistemului comunist, ponderea s-a redus la jumătate.

■ În 1974, sociologul ***Vasile Miftode,*** șeful catedrei de Sociologie de la Universitatea „Al. I. Cuza", a lansat conceptul de remigratie ipotetică, fundamentat pe ideea că deplasarea artificială a maselor de la sat la oraș va duce la o saturare a sistemului urban și, mai tîrziu, se va produce fenomenul invers. ***„Sistemele sociale se corectează natural prin feed-back. Nu am știut că va fi însă nevoie de 20 de ani pentru ca fenomenul remigrației să se producă",*** a spus prof. dr. Vasile Miftode;

■ În anii '80, dislocările de populație din mediul rural au continuat, dar nu au avut amploarea primei migrații;

■ În anii '90, a început, timid, migrația inversă, din mediul urban în mediul rural. Principalele cauze au fost, în viziunea prof. Miftode, aplicarea Legii Fondului Funciar, restructurarea industriei, mișcarea firească a populației, de la centru către periferie;

■ În perioada 1998 - 2001, pe fondul creșterii costurilor din mediul urban și al scăderii numărului de locuri de muncă, tendința mișcărilor de populație de la oraș către sat, s-a transformat într-un veritabil fenomen. Zeci de mii de orășeni, incapabili să supraviețuiască la oraș, s-au reîntors la țară;

■ în 2001, prof. Vasile Miftode a lansat conceptul de week-end agricol. Zeci de mii de orășeni se reîntorc la munca cîmpului doar pentru cîteva zile pe săptămînă. Acestă migrație temporară se datorează apariției unui alt fenomen, cel al autoconsumului. Locuitorii din mediu urban își asigură 60% din alimente din producția proprie, de la țară. ■

Cartierul Dancu este teritoriul pe care-l stăpînesc încă „țăranii-orășeni"

Pagină realizată de ALINA ȚIȚEI

Monitorul
Financiar

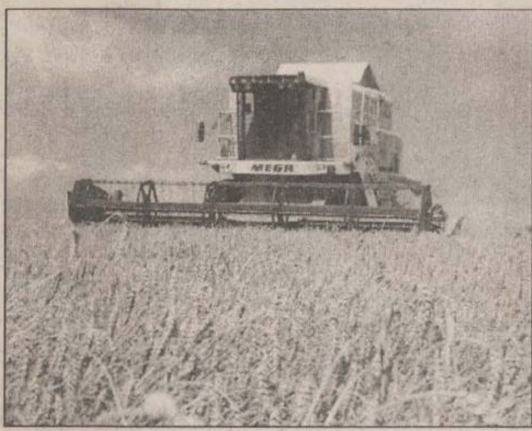

Recoltarea grîului este în întîrziere. Din cele peste 2,5 milioane de ha însămînțate s-au recoltat numai 340.000 de ha

Preț unic la grîu: 3.200 lei/kg

■ ministerul Agriculturii, ministerul de Finanțe și patronatele au căzut de acord să stabilească un preț unic la grîu

Reprezentanții Ministerului Agriculturii, Finanțelor și ai Patronatelor din industria de panificație au convenit ca prețul grîului să fie de 3.200 lei pe kg, a declarat, ieri, premierul *Adrian Năstase.*

Năstase a spus că patronatele urmează să obțină un împrumut sindicalizat de la mai multe bănci pentru a prelua o cantitate importantă de grîu.

Prim-ministrul a precizat că această decizie a fost luată după discuțiile de săptămîna trecută și de luni între aceste părți.

Năstase a arătat că au existat mai multe probleme la un moment dat la rezerva statului, atît în ceea ce privește carnea de porc, cît și cerealele. El a spus că anumite firme s-au împrumutat de la rezerva statului și nu au rambursat împrumuturile. ***„A existat multă dezordine la rezervele de stat pînă de curînd"***, a afirmat Năstase, adăugînd că a solicitat Corpului de Control să verifice aceste lucruri.

El a mai spus că Guvernul caută soluții financiare pentru punerea în practică a unor acțiuni pentru reabilitarea sectorului zootehnic.

Ministerul Agriculturii estimează, pentru acest an, o producție de 6,7 milioane de tone la grîu și secară, în creștere cu peste două milioane de tone față de recolta de anul trecut.

Reprezentanții Uniunii Naționale a Producătorilor Agricoli din România au recomandat producătorilor agricoli să vîndă grîul la un preț minim de 3.200 de lei pe kilogram, preț care acoperă costurile de producție. Angrosiștii de cereale și patronatele din morărit și panificație au oferit, pînă acum, pentru grîul din noua recoltă, prețuri de 2.500-2.600 lei pe kilogram.

Prețul unui kilogram de grîu a fost, anul trecut, de 2.750 de lei pe kilogram. ■

Directorii de la „Bucium" SA au prășit vii care produc vile

■ în schimb, firma se află într-o situație foarte grea cu datorii de 100 de miliarde de lei la stat ■ fiscul a pus deja sechestru pe unele bunuri ■

Continuare din pagina 1A

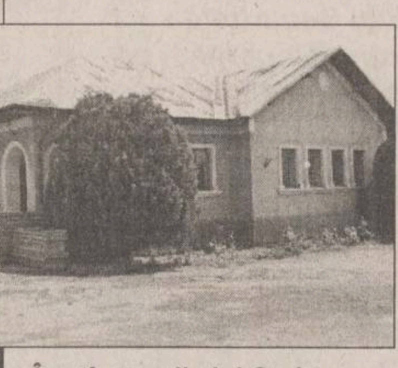

În stînga, vila lui Sorin Iuroaia. Sus, casa lui Eugen Sandu pe care a cumpărat-o de la societatea pe care o conduce

Directorul ***Eugen Sandu*** și-a cumpărat o fostă clădire administrativă a societății, pe care inițial a închiriat-o, folosind-o drept locuință de serviciu. Aceasta se află în șoseaua Bucium nr. 55, la începutul acestui an fiind obținută o autorizație de la Primărie pentru amenajarea interioară și mansardarea ei. ***„Eu stăteam la socri și am făcut o cerere pentru a primi locuință de serviciu. Conform Legii nr. 85/1992, aveam dreptul să o cumpăr. Au fost vîndute către salariați 50 de astfel de locuințe de serviciu, toate cu aprobarea Adunării Generale a Acționarilor. Societatea nu mai putea suporta cheltuielile de întreținere, astfel încît marea parte a acestora se degrada. Oricum, am cumpărat doar casa. Sper să pot cumpăra și terenul, pentru că altfel este posibil să renunț la ea"***, explică Eugen Sandu cum a ajuns din chiriaș proprietar. Acesta ne-a mai mărturisit că a achiziționat acțiuni ale societății de la foștii proprietari de terenuri, care s-au transformat ulterior în pămînt, astfel încît acum deține 4.000 de metri pătrați. Cum tranzacțiile au avut loc în timp și au fost confidențiale, este greu de spus cît a plătit directorul Sandu pe această suprafață. Cert este că la un preț mediu de 3 dolari, cît valorează acum un metru pătrat în zona Bucium, valoarea terenului ajunge la aproape 12.000 de dolari.

Șeful de fermă, ***Sorin Iuroaia,*** și-a construit o vilă cu un etaj chiar pe drumul care duce spre ferma pe care o conduce. ***„Pentru a face parterul locuibil, a trebuit să vînd apartamentul soției. Etajul nici acum nu este gata"***, ne-a declarat Iuroaia. El și-a construit vila pe un teren de 500 de metri pătrați, achiziționat de la ***Theodor Zaharia,*** fost șef al IJP Iași. Vila este situată pe dealurile Buciumului, departe de zgomotul orașului. De jur împrejur, aceasta este înconjurată doar de plantații cu vie. Pe drumul de acces către ea, nu poate circula orice mașină. Pe o plăcuță este specificat că doar mașinile aparținînd SC „Agroindustriala Bucium" au acest drept.

Vila ***Eugeniei Pieptu,*** director tehnic la „Agroindustriala Bucium", este situată la ieșirea din Iași, la capătul satului Valea-Adîncă. Înainte de a ajunge la vilă, de-o parte și de alta a șoselei, poți admira zecile de vile ale mai-marilor Iașului, construite în cele mai diverse stiluri arhitecturale. Prin măreția ei, vila domină partea de comună în care este construită. Întrebînd un localnic care este casa doamnei Pieptu, acesta ne-a răspuns fără ezitare: ***„Vila aceea înaltă, cu șindrilă neagră"***. Neavînd prea multe elemente arhitectonice, construcția lasă impresia de masivitate. În curtea din spatele vilei nu putea lipsi bineînțeles plantația de viță de vie. Nu am reușit să luăm legătura cu Eugenia Pieptu pentru a afla cum și-a ridicat mîndrețea de vilă, o adevărată performanță ținînd cont că societatea la care este director tehnic are datorii de zeci de miliarde de lei.

Referitor la debitele societății, care se ridică la 50 miliarde lei datorii și peste 55 miliarde lei majorări și penalități, directorul Sandu a afirmat: ***„Am ajuns aici din cauza fiscalității excesive din domeniu, care a încurajat proliferarea pieței negre. Din prețul unui litru de vin, 52% reprezintă taxele către stat. Noi investim banii în vie, costul întreținerii unui hectar ajungînd în acest an la 30 milioane de lei, iar din vînzarea vinului recuperăm banii abia peste un an și jumătate. De altfel, cele mai multe combinate viticole din țară sînt în aceeași situație. Noi, deși avem aceste datorii, înregistrăm profit"***. Statul încearcă deja să recupereze aceste debite, instituind sechestre pe o parte din activele societății. Cum însă firma se află în pragul privatizării, procesul de recuperare a debitelor cam bate pasul pe loc.

Sandu ne-a mai spus că dacă statul i-ar șterge majorările și penalitățile, și i-ar eșalona datoria, plata acesteia nu ar mai fi o problemă. ***„Avem stocuri de peste 100 miliarde de lei. Am avut o eșalonare pînă în luna noiembrie a anului trecut, dar nu am putut să o respectăm. Între a plăti datoria la stat și a întreține via a trebuit să aleg varianta din urmă. Oricum, recent, a apărut un act normativ care reglementează obținerea reeșalonărilor. Sperăm să o obținem și să o ducem pînă la capăt"***, ne-a spus Sandu.

(Constantin PAVEL)

„Cerealcom" este în faliment, dar fosta directoare și-a ridicat o vilă ca în povești

Un alt caz prezentat în „Monitorul" despre vilele celor care patronează afaceri în agricultură a fost cel al ***Zînicăi Coman,*** fost director general al „Cerealcom" Iași. În cei trei ani în care a condus-o, firma a acumulat pierderi de peste 100 miliarde de lei, intrînd în procedură de faliment. Cu toate acestea, ea a început construcția unei reședințe imense în dealul Galata, una din cele mai bine cotate zone rezidențiale din oraș. Suprafața desfășurată a construcției, aflată la stadiul de finisaje interioare și exterioare, era de 792 mp, parter și un etaj. Parterul era prevăzut cu salon, pe o scară interioară urcîndu-se spre dormitoarele de la etaj. De altfel, la parter au fost amenajate intrări separate pentru cele două apartamente prevăzute în proiect. În final, fiecare apartament va avea salon, dormitoare și bucătărie. ■

NORD'EST
100.4 FM
RADIO

ȘTIRI ECONOMICE

Cartea economică: „Interesele economice și unitatea românilor"

În condițiile accentuării procesului de globalizare, evoluția economiei naționale relevă existența unor multiple și serioase dificultăți. Distinșii universitari ieșeni, ***prof.dr. N.G. Niculescu*** și ***prof.dr. I.D. Adumitrăcesei,*** în lucrarea „Interesele economice și unitatea românilor", apărută recent la Editura Junimea (208 pag.), introduc în dezbatere, cu mult curaj, (și) problematica ***„slăbirii accentuate a solidarității cetățenilor pentru realizarea intereselor țării"*** și manifestării indiferenței și învrăjbirii, în egală măsură, în toate domeniile vieții sociale: politică, economic, cultură ș.a. Autorii, ca analiști care nu au putut rămîne pasivi față de contraperformanțele înregistrate în plan autohton în ultimii zece ani, au abordat numeroase aspecte ce țin de ***„interesele României și unității românilor"***, propunînd, totodată, și pertinente soluții pentru rezolvarea problemelor ***„tranziției postsocialiste și afirmarea țării pe plan european și chiar pe plan mondial"***.

Conținutul cărții la care ne referim comportă o divizare în cinci secțiuni:

- relația economie națională - economie mondială;
- premise și cerințe politice pentru realizarea intereselor și unității românilor;
- necesitatea și posibilitatea armonizării intereselor și organizării unității românilor pe plan economic;
- premise și cerințe spirituale pentru asigurarea intereselor și unității românilor;
- semnificația națională a unor momente istorice.

Nu putem să nu remarcăm că autorii își concentrează atenția pe necesitatea și posibilitatea asigurării unității românilor în plan economic, încercînd (și reușind) să nu subaprecieze planul politic ori spiritual.

(Conf.univ.dr. Ionel BOSTAN)

Eximbank va sprijini privatizarea în turism

Ministerul Turismului și Eximbank - Banca de Export-Import a României au semnat, ieri, un protocol de cooperare, prin care instituția bancară va sprijini programul de privatizare în turism și va susține dezvoltarea acestui sector, în special creșterea exportului de servicii turistice. ***„Pachetul de servicii oferite Ministerului Turismului de Eximbank în cadrul programului de privatizare include confirmarea garanțiilor în cazul vînzărilor cu plata în rate, furnizarea de informații comerciale și evaluarea bonității și solvabilității investitorilor, precum și asistență în evaluarea studiilor de fezabilitate și a garanțiilor materiale"***, a declarat ***Mariana Diaconescu,*** președinte Eximbank. Acordul cu Eximbank, va fi, în opinia ministrului Turismului, ***Dan Matei Agathon,*** „pivotul" relansării exportului românesc.

Trei societăți din zece riscă să fie desființate

■ aproape 190.000 de societăți comerciale aveau, la sfîrșitul lunii iunie, capitalul social sub limita prevăzută de lege ■ 26 august este data limită pînă la care acestea pot intra în legalitate ■

Un număr de 188.524 societăți, din care 186.003 societăți comerciale cu răspundere limitată și 2.521 societăți comerciale pe acțiuni, nu și-au îndeplinit, pînă la sfîrșitul lunii iunie, obligația de majorare a capitalului social, informează Oficiul Național al Registrului Comerțului (ONRC).

Potrivit datelor centralizate de ONRC, la sfîrșitul lunii mai erau înregistrate, la nivelul întregii țări, un număr de 665.193 societăți cu răspundere limitată (SRL) și 26.399 societăți comerciale pe acțiuni (SA). Firmele care, pînă la data de 26 august, nu își majorează capitalul social pînă la nivelul minim stabilit de lege vor fi dizolvate și vor intra în lichidare, conform prevederilor Legii 314 din iunie 2001 privind reglementarea situației unor societăți comerciale.

Legea 31/1990 a societăților comerciale, republicată în ianuarie 1998, stabilește obligativitatea societăților cu răspundere limitată de a-și majora capitalul social pînă la nivelul de două milioane de lei, respectiv de 25 de milioane de lei în cazul societăților pe acțiuni și al celor în comandită pe acțiuni. Constatarea dizolvării societăților care nu îndeplinesc această formalitate pînă la termenul limită se va face prin încheiere a judecătorului delegat la registrul comerțului, la sesizarea camerelor de comerț și industrie teritoriale sau a statului, prin Ministerul Finanțelor Publice și organele sale teritoriale. Societățile în cauză pot formula recurs în termen de 15 zile de la data afișării încheierii judecătorului delegat. Tribunalul poate admite recursul în situațiile în care constată că respectiva societate a fost în imposibilitate de a se conforma dispozițiilor legale și îi poate acorda un termen de cel mult trei luni pentru completarea capitalului social.

Lichidarea societăților care nu și-au majorat capitalul social se va realiza în termen de șase luni de la data intrării în vigoare a Legii 314, respectiv pînă la sfîrșitul anului 2001. ■

Parcul tehnologic se va întinde pe 10 hectare

Consiliul Local (CL) a aprobat achiziționarea a patru hectare de la SC „Fortus" SA în vederea extinderii suprafeței viitorului parc tehnologic. Primarul ***Constantin Simirad*** a declarat, după ședința extraordinară de ieri a CL, că prețul de cumpărare negociat cu „Fortus" este convenabil. ***„Vom da publicității prețul de achiziție a terenului numai după ce Consiliul Județean va încheia, la rîndul său, contractul de vînzare-cumpărare. Aceasta, din motive de securitate"***, a precizat Simirad. Cele 4 hectare se adaugă altor 3 obținute de Primărie de la „Fortus", în compensare cu datoriile întreprinderii față de bugetul local, precum și celor 3 hectare achiziționate de Consiliul Județean (CJ) tot de la „Fortus". Reprezentanții autorităților locale au apreciat că cele 10 hectare constituie suprafața optimă pentru desfășurarea activității viitorului parc „Tehnopolis". ***Lucian Flaișer,*** președintele CJ, își exprimase convingerea fermă că CL va aproba această achiziție, fiind vorba de un proiect de o importanță capitală pentru Iași. ***„Parcul tehnologic va asigura circa 3.000 de locuri de muncă, în special pentru specialiști de înaltă calificare. Va fi pentru prima dată după 1990 cînd tinerii ieșeni nu vor trebui să se mai gîndească la plecarea din țară, ci ar găsi un loc de muncă mai mult decît convenabil aici"***, a susținut președintele CJ.

(Bogdan P.)

Dolarul se grăbește să înghită cît mai mulți lei

Ritmul de creștere al cursului de schimb leu/dolar a fost, luni, puțin mai accelerat, comparativ cu săptămîna trecută, mai multe bănci comerciale cumpărînd valută pe piața monetară. Cotațiile afișate la deschidere au fost 29.215/29.220 lei/dolar și au scăzut pînă la 29.200/29.210 lei. În cea de-a doua parte a zilei, băncile și-au mărit cotațiile, acestea ajungînd, la închidere, la 29.225/29.235 lei/dolar. BNR nu a intervenit în piață, spun dealerii băncilor comerciale. Cursul oficial stabilit de BNR a fost de 29.229 lei pentru un dolar, cu 15 lei mai mult decît vineri. Pe piața monetară, ratele dobînzilor pentru depozitele pe o zi și o săptămînă s-au menținut la 33-37%. ■

Vămile vor fi modernizate pe banii Uniunii Europene

■ suma totală alocată acestui proiect este de opt milioane de euro

Delegația Comisiei Europene a aprobat trei contracte în cadrul programului ***„Asistență pentru Administrația Vămilor din România în dezvoltarea unui sistem eficient de management și control al frontierelor"***, proiect finanțat de Uniunea Europeană prin programul PHARE, suma totală alocată de UE în acest sens fiind de opt milioane euro, informează un comunicat al Delegației. Două dintre contracte se referă la asistență tehnică și unul la achiziționarea de echipament informatic, echipament pentru pregătire profesională și software.

„Semnarea acestor trei contracte reprezintă un pas înainte în procesul de reformă al vămilor românești, ea reprezentînd o condiție esențială pentru dezvoltarea comerțului exterior, ca și pentru punerea în practică a politicii economice și fiscale a Guvernului", a declarat *Andre Lys,* șeful Delegației Comisiei Europene în România.

Obiectivele programului sînt următoarele: facilitarea fluxurilor comerciale și de tranzit; îmbunătățirea cooperării și a comunicării între vămi și comunitatea de afaceri; întărirea capacității de combatere a fraudei și a traficului cu droguri; îmbunătățirea calității modului de lucru al vămilor; asigurarea cooperării și asistenței cu alte departamente guvernamentale; asigurarea cooperării la nivel internațional cu alte servicii vamale.

Programul reprezintă o continuare a unui program PHARE din 1993, axat pe crearea unui sistem informatic integrat la nivelul vămilor românești. Aceste trei proiecte vor contribui la modernizarea în continuare a vămilor românești prin: asigurarea punerii în practică complete a sistemului informatic integrat; îmbunătățirea calității serviciilor vamale, a procedurilor, regimurilor și statisticilor vamale, a relațiilor cu comunitatea de afaceri și cu publicul, a sistemelor financiare și bugetare; dezvoltarea sistemului de pregătire profesională la nivelul vămilor românești, mai ales în domeniul informatic. Contractele vor fi finalizate pînă la sfîrșitul anului 2002 și se așteaptă ca, prin punerea lor în practică, să fie creată o administrație a vămilor eficientă. ■

CURSUL CASELOR DE SCHIMB

BĂNCI	Dolar SUA		Marcă germană	
	C	V	C	V
BRD (tel. 213050)	29.050	29.350	12.350	12.700
BCIT (tel.211740)	28.960	29.460	12.499	12.804
Banca Agricolă (tel. 215965)	29.120	29.300	12.470	12.660
Banca Transilvania (tel.215011)	29.100	29.300	12.200	12.630
AlphaBank(tel.212009)	29.100	29.340	12.473	12.782
Mindbank (tel.219668)	2.975	29.300	12.400	12.700

Casele de schimb valutar	Dolar SUA		Marcă germană	
	C	V	C	V
Olimp (tel. 215524)	29.050	29.200	12.400	12.550
ACR (tel. 112345)	29.000	29.150	12.300	12.500
Nasty Exchange (094/527533)	29.030	29.200	12.200	12.450
Tarom (tel.115309)	29.050	29.200	12.300	12.500
Romania Exchange (tel.092/642274)	28.900	29.149	12.200	12.589

* Cursuri valabile în data de 09.07.2001

Curs calculat de BNR, 9.07.2001

29.229 lei/dolar
12.635 lei/marca
24.712 lei/EURO

AGENDA BANCARĂ

BANCA ROMÂNĂ PENTRU DEZVOLTARE
GROUPE SOCIETE GENERALE

Cîștigați cu VISA cumpărături în valoare de 3.000 USD

Clienții care optează pentru un card Visa Electron sau Visa Classic în lei în perioada 02.05.2001-31.07.2001, participă la o tragere la sorți în luna august 2001, prin care B.R.D.-G.S.G. împreună cu Visa Internațional va oferi cu această ocazie următoarele

PREMII
- Premiul I în valoare de 3.000 USD
- Premiul II - 14 premii în valoare de 100 USD fiecare, care se vor acorda săptămînal în perioada 02.05.2001 - 31.07.2001 (14 săptămîni) prin tragere la sorți

BANCA TRANSILVANIA
VISA Electron
ANUNȚĂ VREMURI BUNE
Ai cardul VISA electron
Debit în lei. Dobândă avantajoasă. Comision 0% (pentru operațiuni în rețeaua Băncii Transilvania). Valabil în toată România. Acceptat oriunde este afișată sigla VISA. Disponibil la orice sucursală a Băncii Transilvania.
UN FENOMEN GLOBAL

BANC POST

■ Cu ocazia împlinirii a 10 ani de la înființare, Banc Post lansează în saptămîna 2 - 8 iulie 2001

CERTIFICATUL DE DEPOZIT ANIVERSAR

termen de maturizare - 30 zile; dobînda bonificată 37%

■ Folosind **CONTUL CURENT** in lei pentru persoane fizice care poate fi accesat la orice unitate Banc Post din țară, economisiți timp.

COOPERATIVA DE CREDIT COVURLUI

oferă
credite cu giranți sau ipotecă
în 48 de ore de la semnarea contractului
pentru persoane fizice și juridice

NOU S-au micșorat dobînzile la credite

Str. Milcov nr. 10, bl. 1201, sc. D, parter, Tel. 032/276962

Monitorul Editoriale

NAȚIONAL

Compromiterea CNSAS

Fundamentul moral al publicării numelor preoților care au colaborat cu Securitatea decurge din monopolul asupra sincerității pe care preoții îl aveau într-o societate în care individul era hăituit de stat

În cazul în care compromisul la care au ajuns președintele CNSAS, Gheorghe Onișoru, și președintele Comisiei parlamentare de control al SRI, Ion Stan, privind verificarea dosarelor preoților doar cu acordul conducerii cultelor de care aceștia aparțin, se confirmă și ajunge literă de lege, procesul de dezintoxicare morală a României nu va mai avea loc decît prin dispariția biologică a cîtorva generații.

În sensul în care Biserica Ortodoxă percepe semnificația autonomiei de care beneficiază, ea își este sieși filtru și cenzor moral, judecîndu-și ea însăși păstorii care au călcat strîmb.

Acordul dat CNSAS pentru a verifica sau publica, probabil de la caz la caz, dosarele preoților, ar fi cumva o prelungire a acestei jurisdicții de sorginte spirituală sau dogmatică. Lipsa acordului, foarte probabilă, ar fi deci o manifestare firească a unei „suveranități“ specifice și legitime.

O justificare pe care Sfîntul Sinod a produs-o zilele trecute se referă la o ciudată „protejare a tainei spovedaniei“. Explicațiile au fost foarte zgîrcite în legătură cu această atitudine. Dar dacă un preot care a spovedit pe cineva l-a turnat apoi la Securitare, desigur că el este cel care a încălcat legămîntul spovedaniei, intrînd el însuși pe tărîmul unor raporturi complet despiritualizate, cum nu se poate mai lumești. Acest tărîm, din afara spovedaniei, este cel pe care legea laică de deconspirare pătrunde. Este un tărîm creat de preot prin încălcarea părții sale din „contract“. Dacă preotul nu a turnat, atunci problema încălcării tainei spovedaniei nu se pune.

Fundamentul moral al deconspirării preoților care au colaborat decurge din monopolul asupra sincerității pe care preoții îl aveau într-o societate în care individul era hăituit de stat, în toate felurile, atît prin instituțiile „la vedere“ cît și prin intermediari mascați în spațiul intim al fiecăruia. A raporta „descoperirile“ prilejuite de un individ hăituit și disperat este un act de crunt cinism și oportunism, act evident fără nici o acoperire în dogma pe care se sprijină autonomia Bisericii, act care trebuie sancționat tocmai pentru a reda Bisericii autoritatea sa spirituală. Dar nu un laic oarecare poate decide asupra autorității spirituale a Bisericii, ar suna răspunsul.

Desigur, există ceva rațiune în celălalt argument adus de Biserică: de ce doar preoții să fie verificați în totalitatea lor? Dacă excludem delațiunile mijlocite de practica spovedaniei, de ce un preot care a raportat ceva ce a văzut în crîșma satului să fie pus la stîlpul infamiei mai mult decît oricare alt delator, doar pentru că se întîmplă să îmbrace haina preotească? Față de un astfel de argument trebuie să facem mai întîi constatarea că el apără o persoană despre care se presupune că va fi fost deja dovedită ca vinovată în sensul colaborării cu Securitatea.

O altă constatare este că tocmai statutul cu totul special cu care este investit preotul trebuie să presupună și responsabilități speciale, inclusiv deconspirarea unor practici profund neduhovnicești.

În sfîrșit, ar fi bine să îi cunoaștem și pe ceilalți delatori, dar faptul că ei ar rămîne necunoscuți nu este deloc un argument pentru protejarea preoților. Simpla comparație „dacă noi sîntem verificați, atunci de ce nu și «ei»“ (de exemplu, inginerii) nu are în sine nici un fel de legitimitate.

Revenind la compromisul la care au ajuns Comisia SRI și CNSAS, cel puțin prin președinții lor, el dovedește că în România puterea de a face este o justificare care trece înaintea judecăților despre bine sau rău. Vorba ministrului Justiției, Rodica Stănoiu: „într-o țară în care Biserica Ortodoxă este atît de puternică...“.

Gheorghe Onișoru pare să fi obținut și el ceva: „actualii membri ai Colegiului vor avea un mandat de șase ani, urmînd ca modificarea duratei mandatului să intre în vigoare după schimbarea actualei componente a Colegiului CNSAS“.

Sorin MOISĂ

ORAȘUL DINTRE BLOCURI

Gară pentru doi

Ștefan CUMPĂNESCU

Cînd Nikita Mihalkov, deopotrivă regizor și actor, și-a propus realizarea filmului cu titlul „Gară pentru doi“, nu cred că a intuit succesul de care avea să se bucure pelicula sa. Vă mai amintiți? Creînd o atmosferă specific rusească, regizorul reușește să se debaraseze de nelipsitele derivate ale timpului: revoluție, comunism etc., aducînd în prim plan dragostea ce se înfiripă între două ființe aparținînd unor sfere sociale diferite, acțiunea fiind plasată într-un spațiu deloc privilegiat - o gară pierdută în imensul răsărit sovietic. Deoarece nu-mi propun o cronică de film tardivă, ci doar să subliniez cîteva aspecte privind principala poartă de intrare a Iașului, Gara mare, cum era denumită odinioară, și mai puțin zona adiacentă acesteia, unde mai sînt multe de făcut, cititorul își poate pune, legitim, întrebarea ce legătură poate exista între cele două clădiri, prima, cadru de desfășurare a imaginarului, a doua, edificiu ce deservește orașul nostru și aflat într-un proces benefic de restaurare? Există, deși pe planuri diferite.

Mărturisesc că mă preocupă mai mult mecanismul, concepția de restituire în circuitul de valori a uneia dintre cele mai reprezentative construcții ale Iașului de altădată, ridicată în 1871, distrusă parțial în timpul celui de-al doilea război mondial și refăcută în 1945, cînd i se adaugă acel turn cu ceas, nepotrivit cu edificiul. De aceea, restaurarea actuală, ce pune la bază readucerea clădirii la o formă cît mai apropiată de cea inițială, a fost, este și va fi salutată ca o inițiativă curajoasă, materializată cu răbdare de arhitectul Nicolae Munteanu, printre puținii specialiști care abordează ideea unei restaurări fidele. Începută în 1988, refacerea durează, timpul se scurge aproape imperceptibil, dar rezultatele ce încep să se vadă readuc într-o lume deschisă modernului mărturia unei alte lumi, îndepărtată, modificată pînă la uitare, cu structuri tradiționale demolate, transformate sau, în cel mai fericit caz, lăsate în așteptare. De aceea ideea celui ce se ocupă de gara Iașului este cu atît mai valoroasă.

Se afirmă că lumea modernă este o lume inventată. Încît, inventată fără încetare, nevoile acesteia s-au reconstruit continuu. În decursul timpului, construcția Gării s-a extins. Porțiunea nouă, tratată de această dată în maniera prezentului, dar care nu contrastează cu vechea clădire, „simplă, armonioasă, ca rozul strălucitor al zidurilor exterioare“, după cum nota Eugen Herovanu prin anii '30, a fost înglobată în complex și mai noua stație de călători Iași-Nord (arh. Ovidiu Alexievici), a reușit să-i conserve alura inițială.

O privire mai ageră într-o lume cuprinsă de febra modernismului va putea vedea că, după restaurare, înfățișarea gării va însuma doi factori: cel tradițional și cel modern, ceea ce va însemna, cu siguranță, un succes binemeritat pentru autor și un real cîștig pentru urbe. ■

IREALITATEA IMEDIATĂ

Munca îi stresează doar pe occidentali

Vasile BAGHIU

Dintr-un studiu, accesibil pe Internet, al profesorului Stephen Palmer de la City University din Londra, aflăm că una dintre cele mai serioase cauze ale stresului, la subiecții eșantionului său de studiu, dar în general în țările occidentale, este munca. Urmează, în ordine, contextul familial, relațiile sociale și presiunea timpului. Citind acest text, mă gîndeam la situația noastră, a românilor și probabil că sînteți de acord cu mine că, dacă românii sînt stresați de ceva, e puțin probabil ca lucrul acela să fie munca. Nu știu ce fac sociologii noștri (mai vechi și mai noi), dar e greu să găsești astăzi studii serioase privind situația stresului, a sănătății mintale în general și a contextului la populația din țara noastră. Așa cum reiese dintr-un sondaj TV, se pare că cel mai mare stres îl au românii atunci cînd sînt în situația de a-și schimba locul de muncă. Schimbarea locului de muncă a devenit o problemă pentru că regimul comunist i-a învățat pe oameni cu un loc de muncă sigur, chiar dacă foarte prost plătit. După „siguranța“ aceea mizeră tînjesc oamenii acum. În Occident, din studiul aceluiași profesor londonez rezultă că problema oamenilor e cum să facă să mai reducă din timpul muncii, să nu-și mai ia de lucru acasă, să profite cît mai plăcut de zile libere. Stephen Palmer spune însă că nu cauzele exterioare sînt hotărîtoare în acest sens, ci mai ales percepția pe care oamenii o au asupra acelor presupuse cauze. Așadar, o chestiune care ține de firea omului. Deși pare o problemă a modernității, modelul cognitiv al stresului este mai vechi de două mii de ani. Epictet observa că „oamenii nu sînt afectați de lucruri, ci de felul în care ei văd lucrurile“, iar Marcus Aurelius scria în „Meditațiile“ sale că „orice lucru este rezultatul opiniei tale despre el“. Se poate deduce că e dificil de găsit o definiție cuprinzătoare pentru această noțiune. R.S. Lazarus și S. Folkman au ajuns totuși la una satisfăcătoare: „Stresul apare în diferența dintre dorințe și posibilități“. Avînd în vedere această definiție, ar fi relativ ușor să deducem că stă în puterea noastră să ne cunoaștem posibilitățile și să ne adaptăm aspirațiile, dorințele, visurile la aceste posibilități. Dar facem oare întotdeauna așa? În general, nu. Lipsiți de realism, căutăm fericirea mereu în altă parte decît acolo unde ne aflăm, uitînd că fericirea este mai întîi puterea de a te bucura de lucrurile mărunte, de fiecare zi, de fiecare clipă, de ceea ce-ți oferă viața. Revenind la articolul lui Palmer, interesant și surprinzător mi s-a părut că printre recomandările sale pentru atenuarea stresului el enumeră și privitul la televizor. Se înțelege poate astfel și de ce un număr foarte mare de femei din România stau cu ochii lipiți, cum se spune, de telenovele. Pentru că telenovelele le oferă prilejul de a ieși din lumea în care trăiesc, în general o lume plină de amărăciuni și insatisfacții. Se pare, așa cum rezultă și din substanțialul text al profesorului englez, că privitul la televizor, cititul, ascultarea radioului, cultivarea relațiilor sociale, plimbările și mai ales o viață plină de afecțiune (dăruită și primită) elimină o mare parte din anxietatea și frămîntările, din încordarea psihologică (sufletească) numită stres. ■

VIAȚĂ DE TELEMAN

Căldură mare, bre!

Bogdan ULMU

De-aia se și duseră toți realizatorii emisiunilor matinale pe litoral! ■ O fi mai răcoare p-acolo, mai știi?! ■ Io nu-i înțeleg, fiindcă e redundantă mutarea, da-n mințile lor olecută mai tinere nu-i loc de logică; și-și zic că iar păcălitără tembeliziunea-mamă și-și fac vacanța pe banii ei... ■ Gîndirea asta nu-i bună, fetii moșului & fetele moașei, because lui C. Palade, par egzampl (ăla cu meșa erectilă și figura tîmpițică), i se făcu rău și leșină pe la mare, pe undeva... ■ Nu că i-aș duce lipsa, da' te pomini că leșină, în curînd, f' unul util... ■ Da' fiindcă tot vorovirăm de concedii: duc lipsa parlamentarilor! De cine să mă iau? ■ Da' știți că la ultima ședință fură doar 15 în sală? Ptiu! ■ La lefurile lor, măcar punctualitate să aibă, că altceva... ■ Vio Cataramă e cît p-aci să se facă cu 25 milioane de parai de la France Presse! Că frîncii dădură în eter o știre neverificată, a cărei sursă e un infractor notoriu, fugit în Canada ■ Poliția noastră ceru extrădarea delincventului, da' interveni Amnesty International și obținu o amînare a extrădării, considerînd că tîlharul va fi persecutat în România ■ N-ar fi rău să fie bumbăciți hoții, pe-aici, da' mă-ntreb, dacă era recidivist și căutat pentru mortăciuni în țară, cum reuși lotrul s-o șteargă tocmai în Canada? ■ Măcar de și-ar recupera și Vio Elvila, cu banii de la France Presse!... ■ Văzui duminică, pe TV Iași, rubrica lui Braic: e bună, tată! ■ Din ea afli că o cățea din Galați, după sterilizare, a fătat trei pui. Sîc! ■ PNȚCD ori e plin de diversioniști, ori de ramoliți! E posibil să se bată pe funcții, cînd nici n-au reușit să intre-n Parlament? Ciorbea s-a autopus președinte interimar și i-a dat afară din staff pe Lupu și Chiriță... Ăștia (plus mulți alții) nu-l recunosc etc. ■ Partidul trebuie să revină-n coaliție, fraților, nu să se fărîmițeze! ■ Alt caz ciudat: al privatizărilor. După ce șapte ani s-au chinuitără să privatizeze țara, acum toți cer rezilierea contractelor, pe motiv că fură oneroase! Ultimul pe listă e RomTelecom ■ Halal să ne fie!... ■ Nici Cornel Dinu nu se simte prea bine: i-a căzut ceva greu la stomac ■ La propriu... ■ În schimb, Hagi dădu drumul la hotelul lui, Iaki (fost București), în care cine are gogule stă ca boierul între mare și Siutghiol. O noapte e între 100-300 de parai ■ De-o juma' de oră am și io bani! Am putea să ne unim 48 de amărășteni să stăm la Mamaia doar 30 de minute, da' ca boierii! ■ Vremuri grele și pentru hoții de mașini: polițiștii noștri merg acu' pe un sistem GPS care are-n vizor autoturismul oriunde s-ar afla - chiar și-n buncăr! În cîteva minute, hoțul e localizat. Și, prin satelit, mașina face o pană. Pînă încearcă șuțu s-o repare, e prins ■ Culmea ironiei: să avem deacum șomeri-hoți-de-mașini! ■ Fiind vară, oamenii serioși se duc în concediu (ca și cum ar fi muncit), iar telemanii văd la reluări în prostie! Nu trece săptămînă să nu privești același film pe două (uneori trei!) programe; idem, emisiunile madamei Ghiuță ■ Dacă vrei să te perfecționezi în diminutive, belești ochii la 'mneaei și afli că borșulețul e făcut din roșioare cu multă ceputǎ și orezuț, iar olița se acoperă cu un căpăcel etc. ■

Un italian are ceva daraveli de tribunal cu poliția din Brașov: că și dînsa, întîi îl ciomăgi bine, apoi îl legitimă și zise „pardon! da' prea semănați cu un infractor loco!“ ■ Ce te costă să legitimezi suspectul înainte de-a-l măciuci?! ■ Așa făcu un prieten din Cluj: sculat noaptea din somn, văzu o hoață pe balcon; o pocni cu sete. Era soacră-sa, care locuia la el de zece ani ■ Hai, la soacre înțeleg, da' la italieni?!... Că de la Rîm ne cam tragem - chiar și ăi din Brașov... ■ Da' las că nici în alte părți nu merge treaba bine! Iaca, soția lui Kohl s-a sinucis! Iar Pavarotti nu fu lăsat să urce într-un avion, pe motiv de gabarit depășit! ■ Ei, asta-i culmea! Ce, avionul ăla fu proiectat pentru o singură persoană - și aia subnutrită? Hm... ■ Sănchei cu o statistică tristă: 47% dintre familiile din România îs formate din pensionari! ■ Și-atunci, cum de există inflație de formații de muzică tînără pe teritoriul pontico/danubiano/carpatic? ■ Vă las să meditați cu bine, pînă săptămîna viitoare, cînd, dacă nu mă va găta canicula, trag nădejde că ne vom revedea să mai bîrfim ■ Plajă (pe bloc) agreabilă, distinsele mele lectorițe! (că la mare, de unde bani?!)... ■

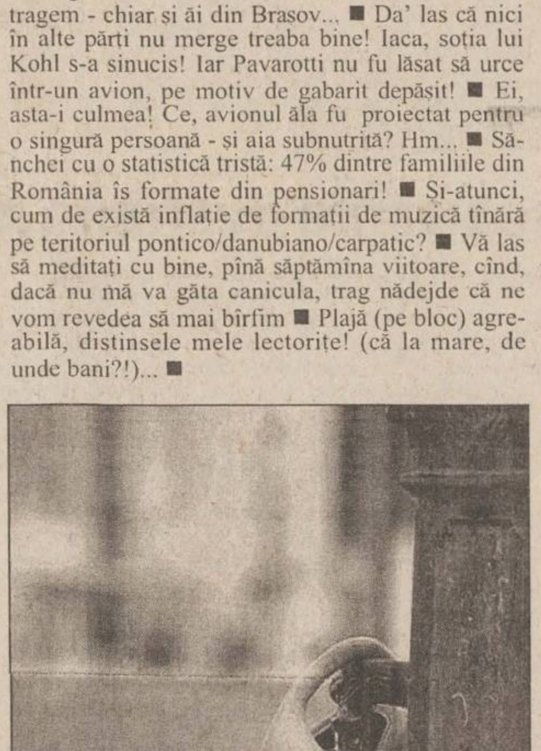

BISERICA ȘI PROBLEMELE VREMII

Păcate strigătoare la Cer

preot Ioan-Florin FLORESCU

Nu există fățărnicie mai mare ca a conducătorilor acestei nenorocite țări: pe față se arată apostolii „mîntuirii neamului“, pe care însă nu se mai satură să-l jupoaie și să-l spolieze pe din dos.

Printre multele nelegiuiri și nedreptăți ale stăpînitorilor noștri lumești, unul dintre păcatele cele mai grele este ***oprirea plății lucrătorilor***. Numit astfel încă din paginile Vechiului Testament, păcatul înșelării lucrătorilor este socotit printre cele ***„strigătoare la Cer“***, adică foarte grave, alături de ucidere, sodomie și asuprirea orfanilor. (Clasa noastră politică se poate mîndri că a „legiferat“ aproape în întregime păcatele de moarte.)

Termenul de „strigător la cer“ nu este inventat de preoți, ci este chiar o expresie biblică: „Iată, plata lucrătorilor care au secerat ogoarele voastre, pe care voi ați oprit-o, ***strigă***; și ***strigarea lucrătorilor*** a intrat în urechile Domnului“ (Iacov 5, 4). În Facerea, aflăm că sîngele vărsat de Cain strigă la Dumnezeu: „Glasul sîngelui fratelui tău ***strigă*** către Mine din pămînt“ (Facerea 4, 40). Iar în Înțelepciunea lui Sirah se spune pe față: „Cel care oprește plata slugii este ca și cel care varsă sînge“ (34, 24).

Iată deci că înșelarea unui lucrător, a unui muncitor, este de aceeași gravitate cu omuciderea. Acest lucru poate părea surprinzător. Totuși, echivalența are o explicație: a munci este o formă de a-ți „vărsa“ sîngele, prin istovire, epuizare, iar a fi înșelat la plată înseamnă, în ultimă instanță, a ți se „vărsa“ sîngele ostenelii tale.

Grija pe care Biblia o arăta condiției muncitorilor în cadrul „poporului ales“, într-o vreme în care, pentru restul lumii, munca era sinonimă cu sclavia, este superioară chiar multor dintre prevederile actuale ale legislației muncii. Spre exemplu, plata unei zile de muncă în Țara Sfîntă trebuia să reprezinte dublul costului hranei unui om pe o zi! Plata trebuia făcută obligatoriu la încheierea fiecărei zile de muncă, iar oprirea sau diminuarea plății convenite erau, așa cum am arătat, păcate de moarte și pedepsite ca atare în comunitate. Muncile înjositoare erau interzise, camăta era oprită, iar o dată la șapte ani se prescria orice datorie.

Spre deosebire de acest veritabil cod al muncii, prevederile omoloage actuale nu numai că sînt lipsite de ***înțelepciune***, dar arată niște conducători cinici și fără nici o frică de Dumnezeu.

Înșelarea lucrătorilor a ajuns chiar o condiție de supraviețuire a economiei românești. În oprirea plății lucrătorilor ar intra, astăzi, nu numai acordarea unor salarii la limita supraviețuirii (nu dublul costului de hrană, dar nici măcar hrana pe o zi!), ci și alte forme de spoliere: ***fiscalitatea aberantă***, probabil cea mai mare din Europa, calcularea preferențială a pensiilor, diminuarea extremă a alocațiilor speciale sau pentru copii (nedreptățirea acestora, a văduvelor, orfanilor și altor categorii de defavorizați fiind un alt păcat strigător la cer).

Ceea ce agravează această situație este tolerarea corupției administrative, precum și ineficiența guvernării românești, care de multe ori se sprijină fără scrupule pe astfel de infirmități sociale.

Dacă ar avea conducătorii noștri cu adevărat dragoste de Biserică și de Hristos, atunci nu ar patrona atîtea păcate strigătoare la Cer. Căci din faptele lor se vede că nu au nici o dragoste de învățătura Bisericii, după cum nu mai au nici milă pentru poporul în spinarea căruia s-au cocoțat. Printre vorbele lor mieroase la adresa Bisericii trebuie întotdeauna căutat interesul ocult, cîștigul, profitul cel mai meschin - singurul scop al acestei nefaste clase de farisei conducători. ■

AGORA

Generația virajului

Valerius M. CIUCĂ

Orice fizician poate calcula plusul de energie pe care îl presupune parcurgerea unei curbe de către un vehicul astfel încît echilibrul dintre forțele centrifuge și centripete să fie păstrat. Puțini însă pot să se pronunțe asupra efortului compensatoriu pentru vehiculul condus de o națiune ce duce cu sine culpabilități istorice, complexe provinciale și superficiale judecăți de valoare pe care democrații deja manieriști ai lumii libere tind a i le comunica, sinoptic, din postură auctorală, paternală.

Culpabilitățile istorice inscripționate pe un, să-i spunem, cazier colectiv generalizat la scara întregii națiuni îi oferă acesteia, paradoxal, două șanse: a solidarității, fie ea centrată pe exorcizarea vinovăției (una dintre cele mai durabile, însuși omul fiind, prin prisma antropologiei biblice un semn al păcatului derivat din complicități malefice); a reevaluării identitare (este bine ca, din cînd în cînd, o națiune să-și observe chipul nealterat bovaric într-o oglindă sinceră). Totodată, culpabilitățile istorice pun în relief un întreg caleidoscop de lașități individuale și colective estompate în stările normale, de „grație“, sau refulate de „victorioși“: tendințe suicidare, tentația abandonului (inclusiv autoexilul pentru varii cauze superficiale necesare a justifica rațional ceea ce nu apare a fi decît o simplă pornire), descurajarea determinată de sentimentul pregnant al nerăscumpărării vinei de-a fi fost angrenat în sistemul damnat, melancolia (nu neapărat nostalgia) derivînd din iluzia imaculării colective pe care epopeile eroice i-o induc de regulă oricărui combatant etc.. Pentru națiunile est-europene, această examinare critică a conștiinței lor istorice poate fi totuși sursa unor modele benefice de raportare la alteritate, ele știind prea-bine ce avataruri antrenează etnocentrismul și autosuficientul drept al sîngelui în numele căruia societățile totalitare le-au maculat conștiințele.

Virajul istoric poate fi tulburat și de complexele provinciale. Cînd Giraudoux (în lucrarea „Războiul Troiei nu va avea loc“) aprecia faptul că dreptul este cea mai „puternică școală a imaginației“, în care juristul interpretează realitatea mai liber decît o face poetul pe seama naturii, el uita pesemne că doar lumii libere îi poate fi adecvată această credință. Lumea provincializată (nu în sensul localizării) este una neliberă, complexată fiind tocmai de propriile-i autolimită (fie că patul lor germinativ este ideologic, tradițional, religios etc.). Aceste autolimitări trădează spaime, neîncredere în sine (efect al unei exagerate socializări), mefiență față de orice schimbare sau reculul individului în fața ineditului (identitatea lui este una virtuală, mereu amînată, stearpă, chiar și atunci cînd este o „personalitate“); de fapt, societățile provincializate sînt incompatibile cu personalitățile pe care, de regulă, le rejectează - aici, cazul Florenței, în raport cu Dante sau cu Leonardo da Vinci, al României în raport cu personalitățile sale de respirație universală (auto)exilate fiind modele didactice. Pentru a ieși din provincialism nu-i nimic mai simplu decît a-i acorda principiului după care strategia este suma tuturor stratagemelor compatibile posibile valoarea ce i se cuvine; este un principiu libertarian. Avantajarea celui ce îndrăznește să întreprindă ceva în defavoarea ipochimenului melancolic ar fi primul pas.

Cît privește judecățile extranee, ce deseori sînt apreciate drept superficiale și neavenite, fie că pornesc de la propriii noștri sicofanți, fie de aiurea, este de observat și latura lor utilă. Aceste judecăți derivă din privilegiul producerii normelor, și cum cel mai important fabricant de norme este, astăzi, America, trebuie să înțelegem că ea, singură, a știut să continue spiritul dreptului roman clasic, unul hipernormativist (dar în sens cazual și naturalist, nu legalist, nu prin hipertrofierea artificialelor legi); de altfel, prin acest spirit SUA vor continua să-i furnizeze criterii lumii chiar împotriva unei voințe politice explicite; practic, sînt „condamnate“ la sinarhie. Toate națiunile care au înțeles corect și au împrumutat spiritul acestui fabulos sistem de drept roman au fost cvasiinvariabil călăuzite spre ipostaza de mare producător de norme (de înțelepciune aplicată); prin asta, ele și-au dominat tendința suficienței autorecluziuni colectiviste, dreptul avînd, prin definiție, vocație universalistă. Această latură practică înseamnă pentru noi impulsul reluării unui discipolat al binelui (mereu tranzitoriu), al incertitudinilor stimulative, în care se impune de la sine eliminarea fervorii închiderii în sine și reacomodarea cu obișnuința de-a asculta vocile unor rațiuni mai îndepărtate și poate mai senine, nealterate de patos egolatru. Pot aprecia că judecata celuilalt este proba iubirii sale pentru mine. Absența judecății, recte nepăsarea poate fi semn de respect, dar nicidecum de atașament; mutatis mutandis, este ceea ce ne transmite împăratul Hadrianus prin pana lui M. Yourcenar: „Nu mai pot avea parte de bucuriile calme ale prieteniei umane; oamenii mă slăvesc; mă venerează prea mult ca să mă mai iubească“. Da, în această generație a virajului, lumea s-a schimbat; căutată e astăzi proba iubirii, una diametral opusă fictivei indiferențe. ■

SCRISOARE DESCHISĂ

De ce trebuie desființate tonetele de pe strada Oastei?

Stimate domnule conf. univ. dr. Constantin Simirad, primar al municipiului Iași

Ne adresăm dvs. în calitatea de „Părinte al Iașilor" de mulți și fructuoși ani.

Am citit cu deosebită surprindere de intenția municipalității de a desființa tonetele din Copou.

În respectivul articol există o inexactitate flagrantă, și anume aceia că tonetele sînt amplasate pe o arteră principală, pe Bulevardul Carol I, ceea ce corespunde numai în parte adevărului, întrucît multe din ele sînt pe o laterală, adică pe str. Oastei.

Această intenție, mediatizată prin televiziune și presa locală, există mai de mult și are la bază cererea magazinelor din zonă, în mod deosebit a Supermagazinului Copou și nu numai, pe motiv că aceste tonete le fac „concurență neloială".

Noi, locuitorii din zona Copou, sîntem foarte mulțumiți de aprovizionarea cu articole de strictă necesitate a acestor tonete, de modul de cum sîntem serviți de vînzători și în mod deosebit de prețurile practicate, care sînt cu cel puțin 1000-2000 lei mai mici decît cele din magazinele mari.

Aici locuiesc mulți pensionari cu venituri modeste, bătrîni de la Căminul de pensionari din apropiere, precum și alte categorii de cetățeni cu venituri extrem de mici.

Înainte de a lua măsura desființării acestor tonete, vă propunem următoarele: prin delegații Primăriei, faceți un sondaj în zona Oastei privind prețurile practicate la tonete și cele din magazinele din zonă și cereți și părerea locuitorilor în această problemă. Dacă cele arătate mai sus, îndeosebi privind prețurile și adaosul comercial practicat de magazinele mari față de tonete nu se vor dovedi așa cum am afirmat mai sus, sîntem de acord cu încetarea activității acestora din urmă.

Apreciem intenția dvs. de a înfrumuseța străzile Iașilor și îndeosebi marile bulevarde, dar în cazul semnalat de noi nu trebuie luată o asemenea măsură.

Vă rugăm stăruitor, domnule primar, să analizați cu deosebită atenție cele semnalate de noi, locuitorii zonei Copou, și să procedați spre binele sutelor de cetățeni cu venituri mici.

O analiză atentă și obiectivă a problemei o să vă convingă că măsura desfiintării tonetelor din str. Oastei ar prejudicia material pe cei cu venituri mici.

În speranța că ne veți face dreptate, vă mulțumim anticipat și vă urăm sănătate și putere de muncă.

În numele locuitorilor zonei
Copou, strada Oastei,
prof. Mircea FAGURE

VOCILE IAȘULUI

Fir direct cu Primăria

Începînd de săptămîna viitoare, Primăria va instala „telefonul cetățeanului", o linie specială, de felul celor ale Poliției, Salvării și Pompierilor. Ieșenii care vor avea de făcut sugestii sau reclamații referitoare la modul de administrare a orașului vor putea apela un număr de telefon care va fi făcut cunoscut ulterior. „Telefonul cetățeanului" va fi instalat la sugestia Guvernului, ca mijloc de menținere a contactului cu locuitorii Iașului. Cum apreciați această inițiativă?

■ Andrei Bratu, 28 ani, șomer

„Este lăudabilă această idee, dar important ar fi să nu se banalizeze în timp. Vor fi, cu siguranță, multe sesizări și chiar mă întreb dacă funcționarii Primăriei vor rezolva toate problemele despre care vor lua cunoștință prin telefon. Totuși, era nevoie de sugestia Guvernului ca să se înființeze un telefon al cetățeanului?"

■ Elena Tănase, 32 ani, vînzătoare

„Mai era odată, cînd dl. Simirad răspundea în direct, la TELE-M, și ce rezolva? Cu ce poate să mă ajute acest post telefonic pe mine, cînd eu am restanță la întreținere, cînd nu reușesc să-mi plătesc lumina și... multe alte probleme? Eu, sigur, n-am să formez niciodată acel număr. În cel mai rău caz, mă adresez - deși pînă acum n-am făcut-o - ziarului «Monitorul»".

■ Vasile Ivănoiu, 60 ani, inginer

„Problemele nu se rezolvă la telefon, se pot numai recepta și, dacă ele sînt receptate, se pot rezolva, altfel nu. Nu cred că ar fi o investiție prea mare pentru Primărie ca omul să poată să-și spună păsul la orice oră, numai să nu sune tot timpul ocupat, deci să aibă multe trunchiuri, pe care să poată vorbi cetățeanul, fiindcă dacă sună, să zicem, zece oameni în același timp și s-a blocat..., atunci, la revedere, nu mai are efect. Ca și acasă: omul are un singur număr de telefon, da? Degeaba sînt cunoscute numerele primarului și ale viceprimarilor, căci, dacă sună mai mulți dintr-o dată, sună telefonul ocupat pentru toți".

■ Alexandru Olariu, 52 ani, conducător auto

„Din cîte știu eu, dl. primar și domnii viceprimari se aflau și pînă acum în dialog cu cetățenii, dar asta nu era suficient. Oricît de bine intenționați sînt oamenii aceștia, nu pot răspunde la toate problemele, de aceea îmi permit să vin cu o sugestie: la acest telefon să fie un serviciu special, care să repartizeze toate problemele la diversele sectoare din Primărie, ceva ca un dispecerat, și sînt sigur că va da rezultate bune. Firește, ne putem aștepta și la situații ce nu vor fi rezolvate".

■ Ioan Țurcanu, 76 ani, pensionar

„Eu sînt de părere că este o idee foarte bună și cred că, prin acest telefon, ca și prin cel de la ziar, oamenii vor găsi înțelegere, fiind în direct cu autoritățile. Dacă aceste mesaje de la populație vor fi preluate de un serviciu special al Primăriei, acest mod va fi mai eficient decît dialogul direct al primarului cu cetățenii".

■ Monica Huțanu, 40 ani, absolventă Drept

„Dezavantaje pentru noi nu cred că vor fi, ci pentru cei care lucrează. Lucrînd cu publicul, oricum, este un dezavantaj; vor fi, fără îndoială, și persoane care vor veni cu alte comentarii care vor deranja lucrătorii. Telefoane deranjante știu că se primesc și la dvs. la redacție, și la radio și peste tot, dar, dincolo de acest aspect, este ceva util pentru cetățean".

A consemnat Aurel OANCEA

DIN TELEFOANELE ȘI AUDIENȚELE ZILEI

Alambicata cale a apei și a restanțelor

■ *Simina Vegheș, str. Proletari bl. Q1:* „Locuiesc în Bularga într-unul din blocurile în care a fost oprită apa rece, deși nu am restanțe. Am sunat la RAJAC. Cei de acolo spun că nu ne pot ajuta. La Termoficare, directoarea Gîlcă ne-a trimis să-i luăm de gît pe datornici (cum să calific o astfel de atitudine?). RAJAC și Termoficarea dau vina una pe alta, în timp ce noi ne plătim conștiincios întreținerea."

„Este o asociație care face parte din Administrația de Clădiri a Regiei de Termoficare, înregistrată la noi cu suma de 3,5 miliarde lei restanță, ceea ce înseamnă 14 facturi neachitate, iar în ultima perioadă s-au făcut plăți reduse. Cei pe care cetățenii din blocul respectiv îi plătesc ca să le administreze proprietatea și să le asigure serviciile nu ne-au mai plătit ultimele 14 facturi și din cauza aceasta regia a hotărît să întrerupă furnizarea apei la trei scări. N-a fost închisă rețeaua la toate blocurile, ci doar la cele care au datoriile cele mai mari. Regretăm că doamna doctor are probleme din punctul acesta de vedere, mai ales că fiecare din noi face eforturi să plătească cheltuielile de întreținere, dar se pare că banii nu mai ajung la noi", a explicat inginerul Tudor Tudose, purtătorul de cuvînt al RAJAC.

Pericole ascunse în copaci

■ *Magdalena Rusu, str. A. Panu Iași:* „După ultima furtună, o serie de copaci din Iași au fost dezrădăcinați sau rupți. O altă parte din arbori au crengile rupte și stau așa, atîrnate, existînd posibilitatea ca oricînd să se rupă și să rănească pe cineva. Un exemplu în acest sens este porțiunea de trotuar cuprinsă între parcul de la intersecția străzilor A. Panu și Elena Doamna și intersecția A. Panu cu strada Sf. Lazăr, unde coroanele respectivilor arbori au crescut și, nemaifiind retezate, îi obligă pe pietoni să meargă aplecați, atenți totodată și la trotuarul care nu arată chiar de centru. În plus, crengile rupte de furtună stau agățate aiurea, încît, cînd ies cu nepoțelul meu la plimbare, de fiecare dată mă întreb dacă sînt sau nu în siguranță circulînd pe trotuarul acela. Spațiul în sine arată frumos, e bine gîndit, dar, așa cum se prezintă acum, e un pericol pentru trecători."

De competența Inspectoratului de Protecție a Mediului

■ *Mihai Oprea, Bohotin - Răducăneni:* Problema ridicată de dvs. în scrisoarea pe care ne-ați trimis-o este de competența Inspectoratului Județean de Protecție a Mediului, căruia vă puteți adresa în scris pe adresa: str. Th. Văscăuțeanu nr. 10 bis sau la telefonic la numărul 146473.

Rodica BÂRZU
Aurel OANCEA

CE NE MAI DOARE

Inechități tratate cu indiferență

PENSIONAR
VIAȚĂ
DE COȘMAR

Timpul trece, iar noi rămînem tot ce-am fost, ba chiar mai rău, pentru că Guvernul nu-și mai amintește de o promisiune solemnă, făcută la instalarea sa: îmbunătățirea nivelului de trai. Există mulți oameni care trăiesc de azi pe mîine. Unii au ajuns chiar să rabde de foame. Acest lucru nu se poate ascunde. Nu se știe numărul lor, procentual, căci sondajele reflectă prea puțin realitatea. Am văzut și la acest guvern, care reprezintă un partid socialist, continuarea vechii politici de separare a salariaților Statului în categorii total diferite. Această politică detestabilă oferă unor salariați un trai de huzur și altora un trai de mizerie. Ca exemplu, amintim de directorii de regii și companii subvenționate de stat, care încasează zeci de milioane, dar și de demnitari, în timp ce alții trăiesc cu un milion și ceva pe lună. Raportul de 1/100 dintre salarii nu poate exista decît într-o țară necivilizată. Spre rușinea sa, Ministerul Solidarității Sociale nu face nimic pentru a-și justifica existența, în sensul de coordonare a salariilor categoriilor sociale, de unde rezultă că înființarea sa are doar un scop propagandistic.

Altă inechitate dureroasă se menține prin binecunoscuta lege a pensiilor elaborată de foștii guvernanți. Cu toate promisiunile făcute, atît de guvernul precedent, cît și de cel actual, de recalculare a pensiilor vechi, pentru alinierea la pensiile noi, nu s-a făcut nimic, nici pentru a reduce măcar diferența aberantă dintre pensiile vechi și cele noi (creată după 1997) pentru aceleași funcții. O lege atît de absurdă nu s-a mai văzut de la Revoluție încoace. Vechii pensionari s-au trezit cu pensii de pînă la jumătate din pensiile noi. Acum, un portar iese la pensie cu circa trei milioane, depășind de trei ori un confrate pensionar mai vechi. Există pensionari cu 700-800 de mii pe lună, dar nimeni nu-și pune problema cu pot supraviețui aceștia. Ca și la salarii, discriminarea apare și aici în toată „strălucirea" ei. Si lucrurile nu se opresc aici, pentru că guvernul actual, călcînd pe urmele celor dinainte, continuă să aplice, la indexarea salariilor și pensiilor, același procent, indiferent de cuantumul salariului sau al pensiei. Un salariat care are zece milioane pe lună, la o indexare de șase la sută, primește un spor brut de șase sute de mii, iar unul cu un milion, abia șaizeci de mii. La fel și la pensii. Această practică continuă să mărească și mai mult diferența dintre salarii, ca și dintre pensii. Întregul aparat de stat lucrează ca un robot care nu gîndește.

Mai există inechități care dovedesc că sechelele trecutului comunist n-au dispărut. Ce-am moștenit de la comuniști e bun și azi. Așa gîndesc mai marii noștri. Lichidarea nedreptăților care intrigă trebuia să preocupe guvernul actual, zis socialist, din prima zi de guvernare. Dacă bugetul e sărac și nu permite majorarea salariilor și pensiilor de la limita sărăciei, cu puțină bunăvoință, s-ar fi putut majora cît de cît. În același timp, trebuiau reduse salariile supradimensionate, care n-au nici o justificare.

Gh. PORUMB

CURIER JURIDIC

Răspunsuri la scrisori

Documente care să ateste dreptul de proprietate

■ Perju D. Constantin - Iași: „Unde pot găsi documente care să-mi ateste dreptul de proprietate pentru o suprafață de teren situată în comuna Oncești, județul Galați?"

Vă recomandăm să întocmiți o cerere, adresată primarului comunei Oncești, jududețul Galați, pentru a verifica registrele agricole din anul 1948, în vederea identificării poziției în care a fost înscris Perju I. Constantin. Pe baza înscrisurilor existente în registrul agricol vi se poate elibera o adeverință din care rezultă suprafața de teren deținută de ascendentul dvs., care poate fi folosită la dovedirea dreptului asupra terenului revendicat.

Puteți folosi și adeverința cu nr. 182/2001 eliberată de Arhivele Naționale.

Adresați-vă Adunării generale a proprietarilor

■ Bădără R. - Iași: „Dacă lipsesc o perioadă, plătesc cheltuieli de întreținere la Asociația de proprietari?"

Persoanele care nu locuiesc la adresa unde au proprietatea au obligația să contribuie la plata cheltuielilor pentru încălzire, lucrări de întreținere, reparații, plata indemnizațiilor pentru personal și plata ce derivă din contractele de servicii administrative către asociație. Aceste cheltuieli se repartizează proporțional cu cota-parte de proprietate indiviză din proprietatea comună care revine fiecărui proprietar, așa cum este înscrisă în acordul de asociere.

Referitor la cealaltă întrebare a dvs., apreciem că locatarii de la parter nu pot fi obligați la plata cheltuielilor pentru reparația ascensorului, în condițiile în care uscătorul de la ultimul etaj a primit altă destinație.

Competența de a soluționa diferendele în legătură cu modul de administrare a blocului precum și cu perceperea unor sume de la proprietari revine adunării generale, căreia puteți să vă adresați.

Punerea în posesie

■ Frijan Ioan - Pașcani: „Am dreptul să primesc 2,68 ha teren agricol în comuna Tomești, județul Iași. Primarul comunei refuză să mă pună în posesie."

În conformitate cu dispozițiile legii, comisiile comunale, orășenești sau municipale au atribuția de a pune în posesie, prin delimitare în parcele, persoanele îndreptățite să primească terenul. Acestea completează fișele de punere în posesie după validarea de către comisia județeană a propunerilor făcute și înmînează titlurile de proprietate, potrivit competențelor ce le revin.

Dacă primarul refuză în mod nejustificat punerea în posesie, vă recomandăm să vă adresați comisiei județene, care soluționează contestațiile formulate împotriva măsurilor stabilite de comisiile subordonate. Persoana nemulțumită de hotărîrea comisiei județene se poate adresa instanței de judecată.

Același răspuns este valabil și pentru d-na Ionescu Mariana din Iași.

Procedura succesorală

■ Grigore Ioan - Iași: „Cum se poate deschide procedura succesorală pentru unele bunuri rămase de la defunctul tată?"

Pe baza sesizării pentru deschiderea procedurii succesorale întocmite de Primăria comunei Liteni, județul Suceava, puteți aborda un notar public din circumscripția teritorială unde defunctul a avut ultimul domiciliu. Dovada decesului și a ultimului domiciliu se face cu certificatul de deces.

Notarul public stabilește calitatea moștenitorilor și a legăturilor, întinderea drepturilor acestora, precum și compunerea masei succesorale, dispunînd citarea celor cu vocație la moștenire.

Calitatea de moștenitor și numărul acestora se stabilesc prin acte de stare civilă și cu martori, iar bunurile ce compun masa succesorală se dovedesc prin înscrisuri sau orice alte mijloace de probă admise de lege.

În baza încheierii finale, notarul public va redacta certificatul de moștenitor, care va cuprinde datele referitoare la masa succesorală, numărul și calitatea moștenitorilor și cotele ce le revin din patrimoniul defunctului.

Un exemplar al certificatului de moștenitor se eliberează fiecăruia dintre moștenitori, după achitarea taxelor notariale și a onorariilor.

Taxa pentru sport și cultură

■ Sandu Anișoara - Iași: „Am primit o adresă de la Consiliul Județean din care rezultă că sînt restantă la taxa pentru sport și cultură. Este corect?"

Administrația publică locală are competența legală de a stabili taxele acestea pentru buna funcționare a activității din unele domenii de activitate.

Aceste taxe sînt obligatorii pentru persoanele prevăzute în hotărîrea Consiliul Județean.

În concluzie, vă recomandăm să achitați sumele restante, altfel existînd pericolul majorării acestora.

Consilier juridic,
Corneliu MOROȘANU

TELEFOANE UTILE

SALVARE: 961
POMPIERI: 981
Pașcani: 981, 761774
POLIȚIE:
Centrala: 140720; **Dispecerat** 146666;
Municipiu Centrala: 140020
Dispecerat: 146840/955
Ofițer de serviciu: 146850;
Serviciul Circulație: 140070
SERVICII MEDICALE MOBILE CORPO-SAN (asistență medicală non-stop de urgență la domiciliu): 092/376370
PROFAMILIA - Laborator de analize medicale 230431
ASOCIAȚIA ROMÂNĂ ANTI-SIDA, HOTLINE SIDA: 210024
TAXICOM, dispecerat: 953, 146593
GO-TAXI, dispecerat: 279444, 233333
TAXI ROMARIS, dispecerat: 215555, 222222
AGENȚIA TAROM: 115239
INFORMAȚII AEROPORT: 174058; 271590
STAȚII PECO: Baș Ceauș: 176865; Aurel Vlaicu: 175872; Bucium: 132891; Crișan: 112182; Păcurari: 164142; Sărărie: 147480
ACR - informații utile: 112345; 130177
DISPECERATE:
R.A. Gaz-Metan: 928; 141737; **R.A. Apă-Canal**: 214271 (centrala: 215410; robot: 219227); **Renel**: 147070, **deranjamente**: 929; **Termoficare**: 141956;
DAFIS: 112434;
Telefoane - Deranjamente: 921
GARDA FINANCIARĂ: 114065
ADMINISTRAȚIA FINANCIARĂ: 143030
TRIBUNAL: 260600
PROCURATURĂ: 212566
CAMERA DE COMERȚ: 117757
CENTRUL MILITAR JUDEȚEAN: 146370
INSPECTORATUL DE PROTECȚIE CIVILĂ IAȘI: 982, 214490, 214470
HOTELURI: Moldova: 142225; Traian: 143330; Unirea: 142110; Continental: 114320; Sport: 232800; Orizont: 112700
AGENȚIA CFR: 147673
INFORMAȚII GARĂ: 146333
AUTOGARĂ: 146587

MARSHAL TURISM cel mai important Tour-Operator, reprezentant unic AMERICAN EXPRESS in Romania, acum si in IASI

MARSHAL TURISM

Pentru vacanta dumneavoastra, MARSHAL TURISM a pregatit servicii speciale, la preturi speciale!

- Bilete de avion pe orice ruta internationala
- sejururi pe litoralul romanesc,
- sejururi in Turcia, Grecia, Tunisia, Franta si Spania
- croaziere spre destinatii de vis: Caraibe, Mexic, Hawaii, Alaska, Europa, Africa, Asia, Australia

Informatii si rezervari la sediul nostru din str. Costache Negri nr. 60, tel. 261.700, fax 261.701, e-mail: iasi@marshal.ro, www.marshal.ro

...Si nu uitati: calatorului ii sade bine cu ... MARSHAL TURISM !

NORD'EST
100.4 FM
RADIO

NOUTĂȚILE ZILEI

Liceu fără nici un promovat la Bacalaureat

Nici unul dintre absolvenții clasei a XII-a de la liceul din orașul constănțean Basarabi nu a promovat examenul de bacalaureat. Membrii comisiei de examinare au declarat că aceasta *„este o premieră dezastruoasă pentru învățămîntul constănțean"*. Aproape 50 dintre cei peste 60 de elevi nu au trecut proba la matematică, iar 20 nu au promovat probele scrise la limba și literatura română și biologie. Rezultatele finale ale primei sesiuni a examenului de bacalaureat din acest an vor fi date în 12 iulie. Candidații care nu au promovat prima sesiune a examenului de bacalaureat vor putea participa de examenul din luna august.

Un ARO cu 11 oameni s-a răsturnat în Mureș

Un autoturism Aro în care se aflau 11 persoane s-a răsturnat, duminică seara, în rîul Mureș, un pasager fiind dat dispărut. Mașina era condusă de ***Ionel Ioviță*** (30 de ani), din Lipova. Pe Drumul Județean 682, la intrarea în Lipova, șoferul a fost orbit de farurile unei mașini și a pierdut controlul volanului, vehiculul pe care îl conducea ieșind de pe carosabil și răsturnîndu-se în Mureș. Zece dintre pasageri au reușit să se salveze, însă ***Traian Berci*** (23 de ani), din localitatea Bruznic, județul Arad, nu a fost găsit pînă în prezent. Șoferului i-au fost recoltate probe biologice, pentru a i se stabili alcoolemia.

UDMR nu este încîntat de Legea statutului

Președintele UDMR, ***Markó Béla***, consideră că Legea statutului maghiarilor de peste hotarele Ungariei ***„trebuie percepută în mod real"***, deoarece „calitatea vieții" maghiarilor din România trebuie schimbată în țară, pentru că legea oferă doar ***„un tip de sprijin, unele facilități, care ar putea reprezenta un fel de ajutor într-un anumit moment"***, relatează cotidianul Népújság. Conform cotidianului mureșean, liderul UDMR a declarat că Legea statutului este importantă pentru maghiarii din România care, însă, nu trebuie să-și facă iluzii prea mari în legătură cu ea.

„Pentru NATO, România mai are multe de făcut"

■ *a declarat secretarul general al NATO, după întîlnirea de ieri cu președintele Ion Iliescu*

„România are șanse foarte mari să adere la NATO în toamna anului viitor", declara săptămîna trecută, la Berlin, premierul Adrian Năstase, probabil sub euforia unei proaspete discuții oficiale. Ieri însă, secretarul general al NATO, George Robertson, a încercat să deschidă ochii autorităților de la București. „România se află pe drumul cel bun în privința aderării la NATO, dar mai sînt multe de făcut", a spus el, după o întîlnire cu Ion Iliescu.

„România se află pe drumul cel bun în privința aderării la NATO, dar mai sînt multe de făcut", a declarat ieri secretarul general al NATO, lordul ***George Robertson,*** după întîlnirea avută, la cartierul general al Alianței din Bruxelles, cu președintele României, ***Ion Iliescu.*** La rîndul său, dar ceva mai optimist, Iliescu a precizat că există „o mulțime de argumente" în favoarea extinderii NATO și că România poate juca, în cazul unei extinderi, un rol similiar cu cel jucat de Polonia în 1997. Șeful statului român a făcut această apreciere referindu-se la importanța poziției strategice a României pentru flancul sudic al NATO, pe care a comparat-o cu cea pe care o are Polonia pentru flancul nordic al Alianței. ***„România are, pentru flancul sudic al NATO, o importanță similară celei pe care a avut-o Polonia pentru flancul nordic"***, a declarat Iliescu. Poziția geostrategică nu mai este însă criteriul numărul unu pentru aderare, mai importantă fiind deținerea de înaltă tehnologie, așa cum afirma recent la București președintele institutului „George Marshall", la un seminar pe teme strategice. O chestiunea logică, de altfel, avînd în vedere că războaiele actuale se duc mai mult în aer decît terestru.

Ion Iliescu s-a întîlnit ieri cu George Robertson la sediul NATO de la Bruxelles

De altfel, după declarația optimistă a lui Iliescu, secretarul general al NATO a făcut ieri o declarație mult mai temperată. După precizarea că ***„România mai are multe de făcut"***, George Robertson a adăugat că, în privința extinderii Alianței, nici o decizie nu a fost încă luată, iar principalul lucru pe care statele candidate la aderare trebuie să îl facă este să îndeplinească criteriile din Planul de acțiune pentru aderare (MAP). Extinderea NATO nu este, cel puțin pentru moment, printre primele trei priorități ale Alianței. Potrivit unor surse de la cartierul general al NATO, lista de preocupări urgente ale Alianței cuprinde situația din Balcani (Macedonia, Kosovo, Iugoslavia și Bosnia), urmată de relația cu statele partenere. Pe locul trei se află relația cu Rusia și Ucraina. Extinderea Alianței se află pe locul patru, după care urmează extinderea capacităților de apărare ale NATO (DCI) și, pe ultimul loc, inițiativa de apărare și securitate europeană (ESDI).

Mandatul României la OSCE, „punct cîștigat"

George Robertson a mai declarat că mandatul României la președinția OSCE este „un punct cîștigat" pentru autoritățile de la București. La rîndul lor, surse de la Cartierul general al NATO au precizat, pentru Mediafax, că activitatea României la Organizația pentru Securitate și Cooperare din Europa „va fi luată în considerație în eforturile de integrare a României în NATO" și că „Alianța va aprecia acest succes demonstrat de România la președinția OSCE". **(D. POPA)**

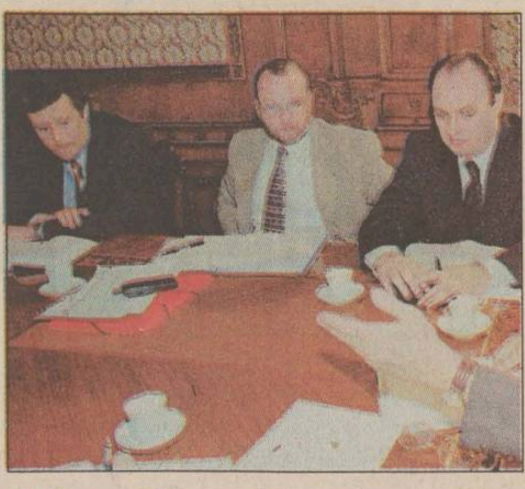

Avînd cîteva filiale fidele, Vasile Lupu poate provoca, din teritoriu, lovituri neașteptate liderilor care stau mai mult în Capitală

Vasile Lupu pune la cale Uniunea Creștin-Democrată

■ *taberele din PNȚCD se înfierbîntă* ■ *Vasile Lupu contestă legalitatea noii conduceri a partidului, iar Victor Ciorbea susține că există „cai troieni" în partid* ■

În momentul de față, în PNȚCD, are loc o acțiune de forță a fostului prim-vicepreședinte Vasile Lupu, care urmărește, împreună cu cîteva filiale fidele, să readucă la conducerea partidului pe foștii lideri. Bucureștiul spune că „răzmerița" lui Lupu este nestatutară și nu are sorți de izbîndă. Totuși, pericolul unei scindări a PNȚCD există, dacă echipele nu se așează la masa negocierilor.

Din cauza unui minor accident, ***Vasile Lupu*** nu a mai ajuns aseară la Cluj pentru a pregăti, împreună cu 23 filiale din țară, declarația în care se menționează că nu se recunoaște noua conducere de la centru și în care se cere revenirea echipei ***Andrei Marga***, Vasile Lupu și ***Călin Cătălin Chiriță*** la conducerea partidului. În declarația adoptată la Cluj se precizează că Congresul PNȚCD va avea loc în luna august și că, în cazul în care cei de la București se opun, se va înființa un nou partid cu denumirea «Uniunea Creștin-Democrată». Ieri, prin filiale circula o versiune de hotărîre în care se spune că „se recunoaște autoritatea de președinte interimar a prim-vicepreședintelui Vasile Lupu, atribuție delegată în mod statutar de către președintele partidului, înainte cu o zi de anunțarea demisiei". În plus, se menționa că ***„se respinge cu fermitate orice încercare de intimidare a organizațiilor PNȚCD de către Victor Ciorbea, sau de către alte persoane din PNȚCD, în ceea ce privește dreptul de a-și exprima punctul de vedere referitotrla situația actuală din PNȚCD".*** Practic, prin încercarea de afiliere la ideea nelegalității actualei conduceri a PNȚCD, Vasile Lupu încercă o acțiune de preluare a conducerii partidului. Centrul reacționează cu întîrziere și se pare că nu are o imagine prea clară despre influența reală a lui Vasile Lupu în PNȚCD. Ieri, Lupu a reușit să atragă de partea sa filialele din Iași, Suceava, Galați, Bistrița, Prahova și se așteaptă noi adeziuni, din circa 25 de filiale în total, spun surse apropiate lui Lupu. În partid au început scenariile referitoare la acțiunea în forță a lui Lupu. Există ideea că intenția acestuia este una clară de a scinda partidul, iar Victor Ciorbea, președintele interimar, susține că ultimele evenimente din PNȚCD fac parte dintr-un scenariu al PSD de a prelua formațiunea țărănistă. Liderii țărăniști au refuzat să precizeze, în pofida insistențelor ziariștilor, cine sînt persoanele „infiltrate" în PNȚCD pentru a asigura preluarea lui de către PSD sau cine este „calul troian" în formațiunea țărănistă.

Ciorbea amenință cu dezvăluiri despre Lupu

Evenimentele de zilele trecute vin ca urmare a acțiunilor surpriză ale lui Vasile Lupu. După ce a declarat că își strînge „lucrușoarele și pleacă", predînd ștampila PNȚCD, Vasile Lupu a susținut că nu și-a dat demisia din funcția de prim-vicepreședinte și că nu are de gînd să facă acest lucru sau să plece din PNȚCD. În plus, Lupu i-a cerut lui Ciorbea să prezinte public înregistrarea în care el ar fi spus că părăsește locul doi în partid. Ciorbea a spus că există martori și procesele verbale ale ședinței BNC în care fostul prim-vicepreședinte a anunțat acest lucru. Victor Ciorbea a adăugat că, din păcate, nu poate prezenta și probe audio, deoarece „domnul Țîră" a predat casetele pe care era înregistrată ședința BNC lui Vasile Lupu și Călin Cătălin Chiriță. ***„Casetele au fost clar sustrase din sediul PNȚCD"***, a afirmat Ciorbea. El a spus că este ultima dată cînd ***„întoarce și obrazul celălalt"***, și dacă vor mai fi făcute declarații calomnioase la adresa sa, va face, la rîndul său, declarații despre „multe lucruri" pe care le știe. **(M.C.)**

„Să se facă lumină" a devenit „Să se facă întuneric"

Dosarele prelaților se vor deschide doar cu acordul șefului cultului

Dosarele întocmite de Securitate preoților vor rămîne departe de ochii curioșilor. Președintele Colegiului CNSAS, Gheorghe Onișoru, și președintele Comisiei parlamentare de control a SRI, Ion Stan, au convenit ieri să modifice Legea Ticu Dumitrescu astfel încît verificarea dosarelor clericilor să aibă loc numai cu aprobarea conducerii cultelor respective. Dacă la celelalte culte este mai puțin cunoscută opinia liderilor, la Biserica Ortodoxă, părerea Patriarhului Teoctist este arhicunoscută.

Deputatul ***Ion Stan*** (PSD) a precizat, la finalul întrevederii cu Onișoru, că prevederi similare există în legislația în domeniu din Ungaria, Polonia, Germania și Cehia. ***Gheorghe Onișoru*** a declarat, la rîndul său că, pînă la toamnă, Consiliul pentru Studierea Arhivelor fostei Securități va încheia verificarea dosarelor clericilor.

„A turnat, asta este. Numai Dumnezeu de sus nu greșește", a afirmat Onișoru, referindu-se la posibilitatea exceptării de la prevederile Legii Ticu Dumitrescu a clericilor. Președintele Comisiei SRI a apreciat că Legea accesului la dosarele fostei Securității a fost „mutilată" în urma numeroaselor amendamente formulate, iar coerența actului normativ este pusă sub semnul întrebării. Astfel, în forma actuală, legea nu precizează clar care sînt documentele fostei Securități la care CNSAS are drept de acces. Stan a apreciat că este necesară o definire mai corectă a termenilor de „poliție politică", „agent" sau „colaborator" al fostei Securități. El a adăugat că ar trebui stabilite anumite incompatibilități cu funcția de membru al Colegiului CNSAS și cu aceea de angajat al Consiliului. În ceea ce privește numirea și mandatul membrilor Colegiului CNSAS, Ion Stan a afirmat că aceștia ar trebui să fie magistrați, cu un mandat stabilit conform reglementărilor pentru judecătorii Curții Constituționale. Conform legii de organizare a Curții Constituționale, trei dintre judecători sînt numiți pe o perioadă de trei ani, trei - pe șase ani și ceilalți trei pe nouă ani. Pe de altă parte, Onișoru a declarat că actualii membrii ai Colegiului vor avea un mandat de șase ani, urmînd ca modificarea duratei mandatului să intre în vigoare după schimbarea actualei componențe a Colegiului CNSAS. ■

„A turnat, asta este. Numai Dumnezeu de sus nu greșește", a afirmat președintele Colegiului CNSAS, Gheorghe Onișoru

Debut remarcabil în carieră la doar 23 de ani

Nepoata ministrului Rus promovează turismul românesc la Londra

Printr-un ordin al ministrului turismului, ***Dan Matei Agathon***, începînd cu 1 iulie 2001, la Biroul de Turism al României de la Londra a fost trimisă ***Ioana Ramona Rus.*** Mutarea a surprins într-o oarecare măsură lumea turismului românesc, dar, pentru cei din minister, aceasta era o mișcare anticipată. Imediat după instalarea echipei Agathon, domnișoara Ioana Ramona Rus, nimeni altcineva decît nepoata ministrului de interne, Ioan Rus, a fost angajată la Direcția Generală de Promovare Turistică și Marketing. Noua reprezentantă a turismului românesc la Londra are 23 de ani și, potrivit unui oficial, ***„a lucrat ca agent de turism din 1998 pînă în 2001 la agenția «Turism Transilvania», din Cluj-Napoca".***

„Dublare de posturi", cu bătaie lungă

Ministerul Turismului are în prezent 18 birouri de turism în străinătate, dintre care 15 în Europa, și cîte unul în Israel, Japonia și SUA. Toate cele 18 posturi sînt ocupate, mai puțin cel de la Frankfurt și Tel-Aviv. La Biroul de Turism de la Londra se afla pînă acum o singură persoană, ***Maria Iordache.*** Odată cu sosirea nepoatei ministrului de interne, aici vor lucra doi reprezentanți ai României. Cristian Cutaș, directorul Direcției generale de promovarea turistică și marketing din cadrul Ministerului Turismului, care coordonează activitatea birourilor din străinătate, ne-a precizat referitor la aceste mișcări: ***„Noi avem un program care urmărește ca, prin rotație, toți tinerii direcției să se familiarizeze foarte bine, cam trei luni, cu activitatea de la birourile de peste hotare. Dar dînsa*** (Ioana Rus - n.n.) ***va fi la dublură, deocamdată. Și la celelalte birouri vor fi trimiși alți tineri. Dînsa este prima care merge pentru dublarea posturilor. La fel am mai trimis, deocamdată, pe cineva din minister la Chișinău, urmează Roma, iar la Paris deja avem o stagiară".*** Din afirmațiile directorului general Cutaș reiese că Ioana Ramona Rus este la Londra, deocamdată, doar pentru a dubla postul. Rămîne de văzut cine va conduce peste trei luni acest birou de turism, dar nu este greu de anticipat.

La finalul ședinței PSD de ieri, Ioan Rus a refuzat să dea vreo explicație în legătură cu acest subiect

Semnalul schimbărilor

Încercînd să aflăm cine este a doua persoană de la Biroul de Turism de la Chișinău, am constatat că domnul Aurel Apolon, cel care coordonează activitatea acestuia, este de negăsit. Nimeni nu știe unde se află. Surse din Ministerul Turismului ne-au precizat că numirea Ioanei Ramona Rus la Londra este, practic, semnalul că mulți dintre cei care se află la birourile de turism din străinătate vor fi schimbați cît de curînd. Cei mai norocoși vor fi mutați în altă țară. Oare fiica actualului secretar general al Ministerului Turismului, Mădălina Chiș, care se află în prezent la Atena, va rămîne pe post sau va fi mutată la Madrid?

De menționat că angajații care se află la birourile de turism ale României din străinătate sînt numiți prin concurs pentru o perioadă de doi ani și primesc un salariu lunar de circa 1.200 de dolari. **(Ion TELEANU)**

„FMI nu a adus nimic bun Republicii Moldova"

■ *afirmă Vladimir Voronin*

Președintele Republicii Moldova, ***Vladimir Voronin*** **(foto)**, este de părere că ajutorul FMI nu a adus nimic bun țării. ***„Politica de împrumuturi din Occident nu a adus nimic bun Moldovei. A fost o capcană. FMI și alte organizații internaționale ne-au dus spre o îndatorare enormă"***, a declarat Voronin. ***„Restructurarea industriei și agriculturii nu a avut loc, iar o mare parte din împrumuturi au fost deturnate"***, a subliniat acesta. El a dat asigurări, în același timp, că țara sa ***„va purta un dialog cu FMI, Banca Mondială și UE"***, dar că ***„nu le va urma sfaturile ca înainte, fără a gîndi".*** FMI a decis, la începutul lunii mai, să suspende provizoriu acordarea celor 12 milioane de dolari care ar fi trebuit dați în cadrul unui împrumut global de 142 milioane de dolari. Parlamentul de la Chișinău, dominat de comuniști, a votat, la sfîrșitul lunii iunie, în primă lectură, un controversat proiect de lege care autorizează naționalizarea companiilor privatizate. Voronin a mai declarat că dezvoltarea relațiilor economice cu Rusia este o prioritate pentru Republica Moldova. ***„Republica Moldova primește 95 la sută din resursele sale energetice din Rusia, iar exporturile sale către Moscova reprezintă 65 la sută din totalul exporturilor"***, a subliniat Voronin, adăugînd că Occidentul ***„nu are nevoie de produsele moldovenești".*** ■

Atenție la ce mîncați vara

Alimentele păstrate la temperatura camerei eliberează toxine ce nu pot fi distruse prin fierbere

Mai mult de 50 de persoane care s-au îmbolnăvit din cauză că au consumat alimente ținute la temperatura camerei au fost internate, în prima săptămînă a lunii iulie, în Spitalul de boli infecțioase și tropicale „Victor Babeș„ din Capitală, a declarat ieri medicul specialist ***Geta Cozma***. Medicii atrag atenția că alimentele ușor perisabile - cum sînt brînza, laptele, carnea, ouăle - eliberează, în timp de caniculă, dacă nu sînt ținute la rece, o serie de toxine care nu pot fi distruse prin fierbere. Cei care mănîncă astfel de produse se îmbolnăvesc de boli diareice acute, a precizat medicul. ***„Oamenii nu știu că pînă și banala telemea trebuie păstrată la temeraturi scăzute, pentru că, altfel, provoacă toxiinfecții alimentare extrem de grave"*** a mai spus Cozma. Pentru că unele persoane au ignorat boala, au ajuns la spital în stare foarte gravă, fiind internate în secțiile de reanimare. Pentru a evita astfel de situații, medicii recomandă populației să nu cumpere alimente decît dacă sînt păstrate în frigidere, să evite maioneza, cremele și alimentele reîncălzite sau care au fost lăsate la temperatura camerei. ■

Criză politică în Croația din cauza colaborării Guvernului cu T.PI

Decizia Guvernului croat de a-i aresta și transfera la Haga pe suspecții de crime de război puși sub acuzare de Tribunalul Penal Internațional de la Haga (TPI) a declanșat o criză politică serioasă în cadrul coaliției de guvernămînt de centru-stînga.

La anunțul acestei decizii, care a fost luată după opt ore de dezbateri furtunoase, patru membri ai Guvernului, și anume adjunctul premierului, ***Goran Granici,*** ministrul Apărării, ***Jozo Rados,*** ministrul Economiei, ***Goranko Fizulik*** și ministrul Stiințelor, ***Hrvoje Kraljevic,*** și-au depus demisiile. Miniștrii demisionari sînt membri ai Partidului Socio-Liberal croat (HSLS, una dintre cele cinci formațiuni ale coaliției guvernamentale), care respinge ideea de a-i preda TPI pe generalii care au exercitat funcții de comandă în timpul "războiului sfînt" dus de Croația pe teritoriul său, împotriva sîrbilor (1991-1995).

"HSLS se opune oricărei transferări către Tribunalul de la Haga, dacă acest lucru presupune punerea sub semnul întrebării a celor care au exercitat funcții de comandă" în timpul războiului sîrbo-croat, a subliniat ***Drazen Budișa,*** președintele partidului.

La rîndul său, premierul ***Ivița Racean*** a precizat că decizia Guvernului de a colabora cu TPI a fost aprobată de 19 miniștri din totalul de 22 (doi abținîndu-se, iar un al treilea votînd contra). O parte din cei patru miniștri care au părăsit Guvernul au aprobat decizia, dar au fost constrînși să demisioneze la presiunea partidului din care fac parte.

Hotărîrea luată sîmbătă deschide o nouă breșă în fragila coaliție de centru-stînga aflată la guvernare la Zagreb. Coaliția a fost formată inițial din șase partide, dar pe 3 iunie, Partidul Democratic al Istriei (IDS, partid regional) a ieșit de la guvernare, fiind în dezacord cu statutul peninsulei, zonă în care este majoritar.

Pe de altă parte, alegerile locale din 20 mai au demonstrat marea popularitate de care se bucură HDZ (Comunitatea Democratică Croată - partidul naționalist al fostului președinte ***Franjo Tudjman),*** care este principalul partid de opoziție. ***Ivo Sanader,*** președintele HDZ, a afirmat că procesele unor generali croați, care sînt în pregătire la Haga, riscă să ducă la o "revizuire" a ceea ce a fost considerat "război patriotic". El consideră ca ***"inacceptabil faptul ca acest conflict să fie considerat ca un «război civil» sau o agresiune a Croației împotriva pretinsei «Republici sîrbe a Krajinei» în scopul purificării etnice".***

Premierul a anunțat că va angaja „foarte rapid" responsabilitatea guvernului său în fața Parlamentului și că îl va dizolva dacă nu va obține votul de încredere. Președintele Parlamentului, Zlatko Tomcici, a afirmat că acest vot de încredere ar putea avea loc „cel mai devreme pe 15 iulie" sau, eventual, în cadrul unei sesiuni speciale, pe 18 iulie. ■

Carla del Ponte, procurorul general al TPI, s-a întîlnit vineri la Zagreb cu premierul croat Ivița Racean (în plan secund)

Servicii Cadastrale SRL
Firmă autorizată de Oficiul Județean de Cadastru, Geodezie și Cartografie Iași
Execută:
- documentații tehnice cadastrale (planuri de amplasament) necesare înscrierii în CARTEA FUNCIARĂ
- planuri de situație pentru eliberarea AUTORIZAȚIEI DE CONSTRUCȚIE
Pentru efectuarea documentațiilor sînt necesare: actul de proprietate al imobilului și actele de identitate ale proprietarilor.
Iași, str. Sf. Lazăr nr. 27, et 2, tel/fax: 032/240.710

Secțiunea
B

MARȚI
10 iulie 2001
Inclus în nr. 161

Monitorul
Sport

NORD'EST
100.4 FM
RADIO

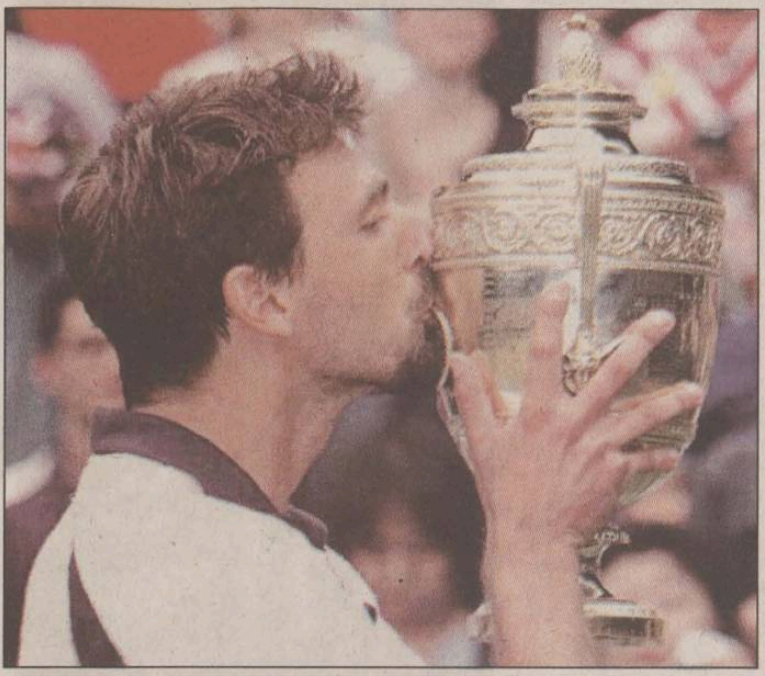

Goran cel Mare

■ *Ivanisevic a cîștigat ieri primul său titlu la Wimbledon, la a patra finală disputată pe gazonul londonez*

Ceea ce ar fi părut oricui o simplă utopie în urmă cu două săptămîni, la începutul turneului de la Wimbledon, respectiv victoria lui Goran Ivanisevic **(foto)**, a devenit ieri realitate, după o finală realmente dramatică disputată croat în compania australianului Patrick Rafter. Deși fusese nevoit să joace în semifinala cu Henman, întinsă pe durata a cinci seturi, vineri, sîmbătă și duminică, în timp ce adversarul său avusese două zile de pauză, Goran a fost cel care a condus în permanență ostilitățile în meciul de ieri și s-a impus la capătul a aproape trei ore și jumătate de luptă titanică. Scorul final, 6-3, 3-6, 6-3, 2-6, 9-7 nu poate spune decît foarte puțin despre dramatismul și spectaculozitatea acestui meci și mai ales despre finalul său, de nerecomandat cardiacilor, în care balanța succesului a alternat succesiv de partea celor doi jucători. Ivanisevic s-a încăpățînat să-și pună la treabă serviciul distrugător, a riscat foarte mult, dar în cele din urmă curajul său a fost răsplătit cu un splendid succes. Deși se părea că nervii croatului vor ceda după ce în setul IV a protestat la cîteva decizii neclare ale arbitrilor, Ivanisevic și-a regăsit stăpînirea de sine, a jucat foarte calm în decisiv și a reușit break-ul la 7-7. A urmat apoi la serviciu, a ratat trei mingi de meci, încăpățînîndu-se să servească ca din tun, dar a fructificat-o pe cea de-a patra și apoi - constientizînd că trăiește cel mai important moment al carierei sale - s-a prăbușit pe iarbă, epuizat și plîngînd.

Asa cum spuneam, la debutul turneului de la Wimbledon, nimeni, nici Goran însusi probabil, n-ar fi pariat pe sansa lui de a învinge. Cu toate acestea croatul, aflat pe locul 125 în lume înaintea acestei competiții, intrat în concurs datorită unui gest de onoare al organizatorilor, care i-au oferit un wild-card, fără a putea uita că Ivanisevic jucase în trei finale anterioare la Wimbledon, a scris în ultimele două săptămîni povestea celei mai senzaționale reveniri din istoria tenisului modern. Totul se poate rezuma, însă, într-o singură atitudine: la 7-6 pentru Rafter în setul decisiv și 0-30 pe serviciul său, cînd se afla la două mingi de înfrîngere, Goran n-a ezitat să servească puternic și să atace furibund la fileu, convins fiind că nu se va mai întîlni altă dată cu această șansă. Și faimosul gazon londonez de la „All England Lawn and Crocket Club" a fost, pînă la urmă, aliatul său. ■

SC „Iași XXI" a murit, trăiască SC „Fotbal" SA!

■ *societatea nou-creată va fi principalul finanțator al echipei de fotbal Poli-Unirea, care are ca obiectiv promovarea în Divizia A în maxim trei ani* ■ *aseară tîrziu s-a stabilit echipa de conducere: Pavel Hodea - președinte executiv și Adrian Kereszy - antrenor principal* ■

În unanimitatea de voturi, în ședința extraordinară a Consiliului Local de ieri s-a aprobat schimbarea denumirii fostei SC „Iași XXI" SCA în SC „Fotbal" SA, societate restructurată și care va deveni în următorii ani sponsorul principal al echipei de fotbal Poli-Unirea Iași. Păstrînd activul și pasivul rezultat din fosta formă juridică, SC „Fotbal" SA va contribui la finanțarea fotbalului ieșean cu 2.5 miliarde de lei anual, ceea ce înseamnă o creștere lunară de aproape 100 de milioane față de aportul de pînă acum. În același timp s-a hotărît că stadionul „Emil Alexandrescu" a fost scos din activul societății și va fi încredințat sub administrare celor de la Citadin, care vor asigura folosința gratuită a bazei către clubul Poli-Unirea, mai puțin plata utilităților. De asemenea, avînd în vedere finanțarea directă a Liceului cu Program Sportiv din bugetul local, un protocol care urmează a fi încheiat între Citadin, LPS și Poli-Unirea va permite utilizarea bazei de către LPS, dar și dreptul noii echipe formate de a prelua gratuit jucători de la liceu. În paralel, consilierii locali au schimbat prin vot și destinația banilor rezultați din taxa pentru sport (sumă estimată la aproximativ 600 de milioane anual), care vor fi la dispoziția primarului și vor fi împărțiți în mod egal pentru premierea sportivilor de performanță și pentru competițiile organizate de municipalitate. Dezbaterile destul de calme în general au mai atins cîteva puncte, cum ar fi sursele de asigurare a utilităților la stadion, vînzarea jucătorilor numai cu acordul CL, informarea bianuală a CL despre activitatea societății. Discuții au apărut și în ceea ce privește consilierii care vor face parte din Consiliul de Administrație al societății, primarul Constantin Simirad avînd de obiectat în ceea ce privește prezența consilierului Dan Cîrlan în acest organism, date fiind litigiile financiare ale acestuia cu fosta societate, tot pe probleme fotbalistice. În ceea ce privește noua grupare Poli-Unirea (care va fi formată prin fuziunea fostelor echipe FCM Poli și Unirea 2000 și are ca obiectiv impus revenirea imediată în Divizia B și promovarea în primul eșalon în următorii doi ani), consilierul Gheorghe Nichita a prezentat o listă întreagă de directori de regii și firme (Direcția Generală a Finanțelor Publice, Curtea Conturi, FPS, Romtelecom, Conel, DistriGaz, Direcția Agricolă, Fortus, Moldomobila, Kosarom etc) care și-au anunțat disponibilitatea de a ajuta echipa.

Aseară tîrziu, fostele conduceri ale celor două echipe s-au întîlnit într-o ședință maraton, în urma căreia s-a alcătuit un nou Consiliu de Administrație, alcătuit din 19 persoane și care îl va avea la pupitru pe Gh. Nichita. Scenariul propus în ultima vreme a continuat cu instalarea lui Pavel Hodea în postul de președinte executiv al echipei Poli-Unirea și pe Adrian Kereszy ca antrenor principal, ambii pe o perioadă de probă, pînă la încheierea turului ediției de campionat viitor. Practic celor doi li s-a oferit posibilitatea să-și aleagă colaboratorii, Hodea urmînd să-i aibă consilieri pe foștii arbitri Ion Apostol și Sorin Boca, în vreme ce Kereszy probabil va opta pentru Gelu Paveliuc în postul de antrenor secund. Fostului director tehnic al echipei și antrenor la FCM Poli în ultimele etape jucate în Divizia B, Dănuț Munteanu, nu i s-a oferit nici un post, intenția conducătorilor fiind aceea de a-l readuce pe teren pe experimentatul jucător. ■

Fostul antrenor de la Unirea 2000, Adrian Kereszy, are șansa să-și arate valoarea la nou înființata Poli-Unirea

Răscoală la Rapid

■ *echipa giuleșteană nu a mai plecat în cantonament, deoarece opt jucători nu și-au primit ratele din contract*

Lotul echipei de fotbal Rapid nu a plecat în cantonament, ieri, la Poiana Brașov, așa cum era stabilit, deoarece opt jucători nu și-au primit cîteva rate din contract. Fotbaliștii Robert Niță, Marius Măldărășanu, Dorel Mutică, Cornel Frăsîneanu, Daniel Pancu, Adrian Iencsi **(foto)**, Petre Marin și Daniel Iftodi au depus, tot ieri, memorii la sediul Ligii Profesioniste de Fotbal în legătură cu neplata unor rate din contract, pentru ultimele două etape de campionat, cu FC Argeș și cu FCM Bacău.

Niță, Măldărășanu, Mutică, Frăsineanu, Pancu, Iencsi și Marin și-au depus memoriile în jurul orei 16.00, în timp ce Iftodi a făcut acest lucru în cursul dimineții de ieri. Cererile celor opt rapidiști vor fi analizate, astăzi, de Comisia Juridică a Ligii Profesioniste.

Jucătorii feroviari trebuiau să plece, ieri, în jurul orei 14.30, în cantonament la Poiana Brașov, însă deplasarea a fost amînată pentru această după-amiază. Directorul tehnic al clubului giuleștean, Paul Cazan, care a sosit la sediul Ligii după plecarea jucătorilor, a precizat că lotul rapidist nu a făcut deplasarea la Poiana Brașov, așa cum era programat inițial, echipa avînd programat, ieri după-amiază, un antrenament la baza „Pro Rapid".

Vicepreședintele executiv al grupării giuleștene, *Constantin Zotta*, a declarat că plecarea a fost amînată la cererea unor jucători. ***„O parte a fotbaliștilor au discutat cu antrenorul Viorel Hizo și i-au cerut acestuia să amîne cu o zi plecarea, deoarece au dorit să-și depună memorii la Liga Profesionistă"***, a spus Zotta, care a precizat că nemulțumirile jucătorilor nu au legătură cu primele de joc, deoarece acestea au fost plătite. ***„Probabil e vorba de unele rate din contract, deși în conformitate cu regulamentul de ordine interioară, jucătorii și-au primit drepturile"***, a spus vicepreședintele rapidist. ■

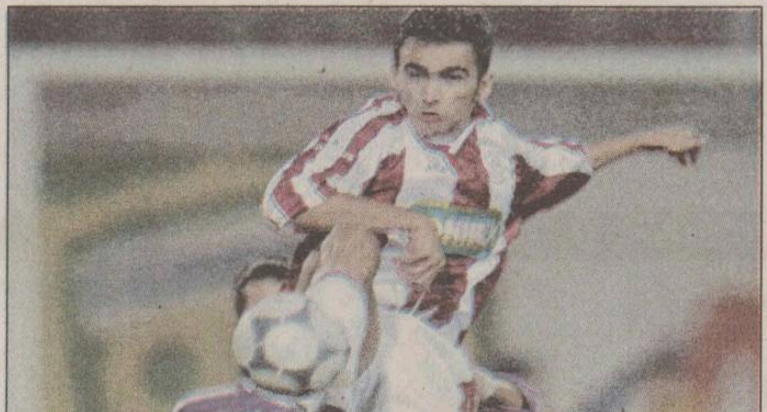

Băieții, mai buni ca fetele

La Trikala, în Grecia, s-au încheiat duminică seara, întrecerile Balcaniadei de atletism, competiție la care echipele Bulgariei, Greciei și României, au fost lipsite de marile vedete, angrenate în concursurile de Grand Prix. Chiar și în aceste condiții, pare surprinzător faptul că echipa masculină a României s-a comportat mai bine decît cea feminină. Băieții au acumulat 107 p și s-au clasat pe locul II în urma echipei Greciei (129,5 p). Au urmat în clasament reprezentativele Iugoslaviei, Bulgariei, Macedoniei, Albaniei, Turciei și Republicii Moldova. La feminin, a cîștigat tot echipa elenă, cu 124 p, urmată de Iugoslavia (106,5 p), România (103, 5 p), Bulgaria, Turcia, Albania, Macedonia și R. Moldova.

În aceste condiții, este îmbucurătoare evoluția sportivilor din Iași. Clement Hagimă a cîștigat proba de 3000 m, cu timpul de 8:19,45, urmat de iugoslavul Stilikovic și grecul Ekonomou, iar Carmen Zamfir a ieșit a doua în cursa de 100 m garduri (13,82 s), în urma concurentei Evfrossini Tambaki din Grecia. Au mai obținut victorii Stelian Tufaru (1:50,56 la 800 m), Marian Oprea (16,78 m la triplusalt) și Elena Hila (17,57 m la greutate), numărul titlurilor balcanice obținute de atleții și atletele din România ridicîndu-se la nouă. Daniel Guianu (21,24 s la 200 m), Tiberiu Agoston (5,30 la prăjină), Levente Varga (71,70 m la suliță), Cristina Grosu (4:16, 87 la 1500 m), Mihaela Gîndilă (6,30 m la lungime) și ștafeta masculină de 4X400 m s-au clasat pe locul II, iar echipa similară feminină, pe locul III. ■

„Avem o șansă bună"

PENICILINA
7
IAȘI

Antrenorul Nicu Roibescu va încerca să le convingă pe jucătoarele Penicilinei că au posibilitatea unui traseu lung în cupele europene

■ *antrenorul Penicilinei, Nicu Roibescu, apreciază drept favorabilă tragerea la sorți din cupele europene*

Așa cum vă informam în numărul de ieri, tragerea la sorți pentru viitorul sezon al cupelor europene la volei, care a avut loc la sfîrșitul săptămînii trecute, a stabilit ca Penicilina Iași, deținătoarea Cupei României, să evolueze în grupa a IV-a în Top Teams Cup, fosta Cupă a Cupelor. În această grupă, echipa antrenată de Nicu Roibescu și Aurelia Ichim va juca (tur - retur, acasă și în deplasare) cu alte trei echipe, învingătoarele dintre echipele Belbusinessbank Minsk (Bielorusia) și Speks Riga (Letonia), Castelo Da Maia (Portugalia) și VC Mamer (Luxemburg) și respectiv dintre Arke Pollux Oldenzaal (Olanda) și AEK Kition (Cipru). Chiar dacă pînă la începutul lunii octombrie, cînd vor avea loc meciurile preliminare, nu vom ști cu certitudine care vor fi adversarele echipei noastre, pe baza calculelor hîrtiei, plecînd de la datele pe care le avem despre valoarea voleiului în diferite țări din Europa și de la palmaresul echipelor mai sus amintite, șasnele cele mai mari de a ajunge în grupa noastră le au echipele din Bielorusia, Portugalia și Olanda. Altfel spus, reprezentantele unor țări cu tradiție în sportul cu mingea la fileu, dar care în nici un caz nu sînt peste școala românească de volei feminin.

Aceasta este și opinia antrenorului principal al Penicilinei, Nicu Roibescu, care s-a declarat mulțumit de tragerea la sorți. ***„În condițiile date, nu putem să ne plîngem de grupa în care am ajuns, pentru că nu are adversare care să ne sperie și este accesibilă Penicilinei. Un lucru foarte important este acela că nu vom disputa un tur preliminar, caz în care am fi putut avea supriza neplăcută ca, în cazul unei înfrîngeri, să ajungem din nou în Cupa CEV, acolo unde am mai jucat și anul trecut și unde sistemul de desfășurare pe grupe nu ne avantaja. Tocmai de aceea țin să mulțumesc președintelui federației noastre de specialitate, Viorel Manole, care a făcut diligențele de rigoare ca echipele feminine românești să aibă statut de cap de serie și să fie exceptate de la turul preliminar. Este, de altfel, cazul tuturor echipelor reprezentante ale țărilor ce vor participa în septembrie la Campionatul European de volei feminin"***.

Cel mai îmbucurător lucru pentru Penicilina este faptul că sorții nu i-au scos în cale, în această fază a competiției, o echipă foarte puternică, din Italia, Rusia, Germania ori Ucraina, în fața căreia ar fi pornit automat cu șansa a doua. Probabil că principala adversară a elevelor lui Nicu Roibescu pentru cîștigarea grupei și calificarea în fazele superioare a Top Teams Cup va fi formația din Bielorusia, o țară care în ultimii ani a fost prezentă cu regularitate la marile competiții continentale și unde se practică pe scară largă naturalizarea jucătoarelor de valoare din fostele țări sovietice. De asemenea, echipa olandeză va fi una care nu trebuie neglijată, cu toate că, din datele pe care le deținem pînă acum, nu are „straniere" și nici jucătoare din echipa națională a „portocalei mecanice". În fine, Castelo Da Maia, din Portugalia, va fi probabil o prezentă interesantă, puțin exotică, în competiție, dar nu credem că ar putea emite pretenții la cîștigarea grupei. În urmă cu cinci ani, Penicilina a întîlnit la un turneu de Cupa CEV, în Croația, o altă echipă portugheză, pe care a snopit-o în bătaie. Același lucru ar trebui să se întîmple și acum, dar oricum, pînă în decembrie, cînd ieșencele vor juca primul meci din Top Teams Cup, mai este destul timp pentru speculații.

(Ion C. TEODOR)

Mora Electronics
Transformatoare tororidale:
■ de curent
■ pentru automatizări
■ pentru halogen
Iași, str. Sărărie 34. Tel. 032-212735

Talon de înscriere

Miss Monitorul

Nume/Prenume ____________
Adresa ____________
____________ Vîrsta ____
Telefon ________ Ocupația ________
Greutate ________ Înălțime ________
Pasiuni ____________
____

Trimite un plic care să conțină o fotografie și talonul de înscriere de mai sus pe adresa OP 10, CP 2090, Iași, 6600 sau depune-l la unul din centrele de Mică Publicitate Monitorul.

Monitorul organizator
sponsor Nelmar

Divorț cu probleme între Nicole Kidman și Tom Cruise

Tom Cruise a negat că îi va da jumătate din averea lui fostei sale soții, ***Nicole Kidman*** după ce se anuntase că, săptămîna trecută, ei ajunseseră la o întelegere conform căreia Cruise urma să plătească 170 de milioane de dolari. Cruise a declarat însă că nu a discutat, în nici un fel, aspectul financiar al divortului.

Multă vreme admirat pentru longevitatea lui (un lucru foarte rar în lumea Hollywood-ului), cuplul Nicole Kidman - Tom Cruise a șocat în februarie anul acesta prin anuntul separării lor. Cruise a înaintat actiunea de divort pe 7 februarie precizînd că separarea lor s-a produs chiar înainte de împlinirea a zece ani de la căsătorie. Acest lucru pare să fi avut un motiv foarte precis: conform legii din California, un sot nu trebuie să plătească nici un fel de pensie sotiei sale dacă nu a trăit mai mult de zece ani împreună cu ea.

De la separarea lor oficială, cele două vedete și-au împărtit grija pentru cei doi copii ai lor (adoptati), Isabella (8 ani) și Connor (6 ani). În același timp însă, în sălile de tribunal, între Cruise și Kidman a început să se poarte un război foarte serios, avînd ca miză custodia asupra copiilor. La sfîrșitul săptămînii trecute s-a anuntat că, în cele din urmă, Cruise a cedat și este gata să îi acorde fostei soții atît jumătate din averea sa cît și două proprietăți pe care le are în Los Angeles și în Sydney, chiar în momentul în care Kidman avea intenția de a folosi analiza ADN pentru a dovedi în fata curtii că Tom Cruise este tatăl natural al copilului pe care îl pierduse la începutul anului. Ea are o avere estimată la 120 de milioane de dolari, în vreme ce fostul ei sot are 340 de milioane de dolari.

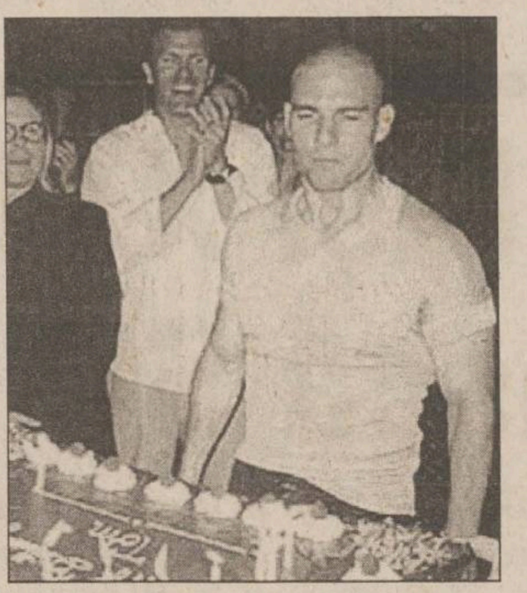

Tom Cruise, care abia a împlinit 39 de ani, nu vrea să-i dea nici un ban fostei soții, Nicole Kidman

Între timp, Tom Cruise și-a serbat ziua expunînd prietenilor și invitaților săi noul său look - cu capul ras, o imagine care, cu sigurantă va lua prin suprindere pe cea mai mare parte a admiratoarelor lui. Actorul, care tocmai lucrează noul său film, **„Vanilla Sky“**, și-a serbat împlinirea vîrstei de 39 de ani printr-o petrecere în Santa Monica la care a oferit oaspetilor un tort urias. Printre invitati s-a numărat ***Penelope Cruz*** - care îi este parteneră în „Vanilla Sky“ - ceea ce a alimentat din nou zvonurile despre o posibilă relație între ei însă actrita, ce a mai fost învinuită și de despărtirea dintre ***Matt Damon*** și ***Winona Ryder***, a evitat orice comentariu declarînd: ***„nu vorbesc niciodată despre aceste lucruri“***. Printre alte vedete prezente la petrecere s-au numărat ***Jim Carrey, Emilio Estevez, Rob Lowe*** și starul din **„Bridget Jones“**, ***Renee Zellwegger.*** ■

Michael Jackson își pregătește întoarcerea

■ *noul său album se numește „Invincible“ și va fi lansat în toamnă*

Noul album al lui ***Michael Jackson*** **(foto)** se numeste **„Invincible“** si va fi lansat la 25 septembrie, la casa Epic (Sony Music.

Toți directorii filialelor internationale ale Sony Music s-au întîlnit recent la Paris pentru a asculta primele înregistrări ale acestui album. Jackson, care va împlini 43 de ani la 8 august, nu a mai lansat nici un album din 1995, cînd a apărut **„History, Past, Present And Future, Book One“**, care a inclus mai multe dintre piesele sale de succes. Cel mai recent disc în întregime nou al lui Michael Jackson a fost cel la care a lucrat cu sora sa mai mică, Janet, **„Dangerous“**, apărut în 1992.

Un extras pe single din „Invincible“ va fi lansat în avanpremieră, la 4 septembrie, cu piesa **„Rock My World“.** Videoclipul acestei piese va fi difuzat pe posturile de televiziune începînd cu 6 august, a precizat Epic.

Lansarea noului album al lui Michael Jackson va fi însoțită de o intensă campanie de reeditare a catalogului său. Cele patru albume solo ale sale cele mai cunoscute, „Off The Wall“/1979, „Thriller“/1983, „Bad“/1987 și „Dangerous“/1992, vor apărea la 11 septembrie, în versiuni revăzute și cu un număr de titluri inedite.

Aparitia acestui nou album al lui Jackson intervine într-un moment crucial al carierei sale, cînd pe piata muzicală are o concurentă extrem de solidă, formată din noile nume ale muzicii rap (***Snoop Dogg, Jaheim, Nelly, Dr Dre, Silk, Puff Daddy***, etc), dar și ale muzicii soul, al cărui rege incontestabil a fost, în anii '80.■

Un concert de Wagner stîrnește scandal în Israel

O polemică violentă a izbucnit în Israel după ce într-un festival oficial a fost interpretată pentru prima dată o partitură de ***Richard Wagner***, compozitorul preferat al lui Adolf Hitler și al membrilor de frunte ai regimului nazist.

Dirijorul argentinian de origine israeliană ***Daniel Barenboim*** **(foto)** a trecut, sîmbătă seara, peste opozitia direcției Festivalului Israelului organizat la Ierusalim, cea mai importantă manifestare culturală a țării, interpretînd un extras din **„Tristan și Isolda“** de Richard Wagner la sfîrșitul concertului în care a condus orchestra Staatskapelle din Berlin. Directia festivalului nu a vrut să includă în programul oficial muzică de Wagner (1813-1883), compozitor care a încetat din viață cu 50 de ani înainte de ascensiunea la putere a lui Hitler, dar autor al unor virulente atacuri împotriva evreilor în scrierile sale, mai ales în lucrarea **„Iudaismul în muzică“** (1850).

Daniel Barenboim a întrebat mai întîi cele 3.000 de persoane prezente la concert dacă vor să asculte Wagner, subliniind că este vorba de ***„o inițiativă personală, care nu are nimic de a face cu festivalul“***. În acel moment s-a creat o situatie ciudată: aproape un sfert dintre spectatori au părăsit sala pentru a-și manifesta dezaprobarea sau din cauza oboselii după un spectacol prea lung. Unii au strigat: ***„Această muzică a fost cîntată cînd un milion de copii evrei au fost trimiși în camerele de gazare!“***. În timp ce dirijorul aștepta, în liniște, reinstalarea calmului, un spectator i-a strigat: ***„Amintește-ți de lagăre, amintește-ți de poporul tău!“***.

În fata acestui tumult, maestrul Barenboim a anunțat că renunță la intenția sa, dar majoritatea publicului s-a ridicat în picioare aplaudînd, pentru a-l convinge să continue, ceea ce el a și făcut în final. ***„Există oameni care suferă de înfiorătoare asociații de idei atunci cînd vine vorba de Wagner, dar el nu este vinovat, iar aceste persoane nu au dreptul să-i împiedice pe ceilalți să asculte această muzică“***, a explicat, duminică, dirijorul la un post de radio. ***„Sper ca de acum înainte orchestrele din Israel să poată interpreta Wagner“***, a adăugat el.

„Embargoul“ asupra lui Wagner în Israel nu a început să se îmblînzească decît în ultimii ani, dar numai cu ocazia transmiterii la radio a unor concerte. ■

Fumatul unei singure țigări poate provoca o disfuncție bruscă a inimii

Fumatul unei singure țigări poate provoca o schimbare acută în funcționarea celui mai important element în funcționarea inimii, ventriculul stîng, se arată într-un studiu prezentat în cadrul sesiunii științifice anuale a American Society of Echocardiography.

Potrivit unui studiu elaborat de medicii de la Brody School of Medicine of East Carolina University din Greenville, fumatul afectează imediat, dar trecător, funcționarea ventriculului stîng - „camera de pompare“ a inimii între două contracții ale mușchilor cardiaci. Acest fenomen, numit «LV diastolic dysfunction», are legătură cu lipsa suflului la fumători în caz de efort fizic. Țigările provoacă aceste schimbări în funcționarea inimii, dar guma de mestecat cu nicotină nu, ceea ce artă că problemele cardiace în cazul fumătorilor sînt provocate de combinația nicotinei cu alte substanțe. ■

Sex-simboluri la 80 de ani

■ *cîțiva pensionari din Florida au început să fie vînați de femei după ce au pozat într-un calendar*

Un grup de bărbați pensionari au ajuns sex-simboluri după ce au pozat pentru un calendar. Vîrstincele top-modele din Florida au vîrste între 80 și 90 de ani și se plîng că, după ce au pozat în calendar, sînt continuu hărțuiți de mai multe femei (cam de aceeași vîrstă cu ei) în căutare de aventuri romantice. Șase dintre cei 20 de bărbați au pacemakere iar alți cîțiva se resimt după operații datorate bolilor vîrstei a treia. Calendarul a circulat printr-o comunitate de pensionari din Lantana, Florida, unde femeile depășesc de două ori numărul bărbaților.

Unul dintre aceștia, ***Harry Levinson***, de 88 de ani a povestit ziarului New York Times că s-ar fi gîndit de două ori înainte să pozeze dacă ar fi știut că va ajunge pin-up. Altul, ***Paul Smallen*** (89 de ani) a declarat: ***„Le iubesc pe aceste femei dar, Doamne, cît aș vrea să mă lase în pace! Mă fugăresc oriunde m-aș duce iar eu sînt un om foarte obosit“.***■

Un englez încearcă să hipnotizeze prin internet

Hipnotizatorul ***Martin St James*** încearcă să realizeze ceea ce nimeni n-a mai făcut pînă acum: să hipnotizeze un grup de oameni prin internet. El va încerca să hipnotizeze simultan un grup de voluntari aflați în studiourile Granada TV în Anglia și un alt grup aflat pe o scenă în Australia, folosind în acest scop un produs numit Instant Streaming Hypnosis, aflat în vînzare pe site-ul lui personal. Acest experiment de hipnoză prin internet va fi prezentat la emisiunea postului ITV „This Morning programme“. ***„Nu este deloc periculos, poți să o faci chiar la tine acasă“***, a explicat Martin St. James.

Unul dintre realizatorii emisiunii i-a avertizat pe telespectatori să aibă grijă să fie cineva cu ei dacă vor fi hipnotizați și să sune la televiziune și să descrie rezultatul emisiunii.■

Angelina Jolie ar ucide pentru soțul ei

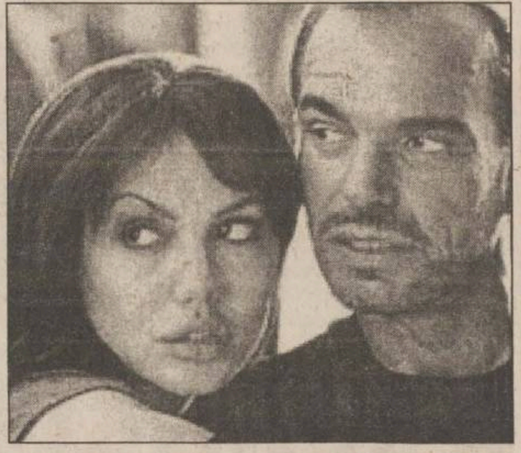

Angelina Jolie **(foto)** a declarat că ar fi în stare să ucidă persoana care s-ar uita așa cum nu trebuie la sotul ei, actorul ***Billy Bob Thornton***, starul din **„Tomb Raider“** crezînd că bărbatul ei are ceva magic în el.

Acesta, la rîndul lui, a recunoscut că abia s-a abtinut să nu o sugrume pe Angelina în timp ce aceasta dormea. ***„Mă uitam la ea cum doarme și abia mă abțineam să nu o strîng în brațe pînă cînd moare. Sexul este pentru noi atît de intens încît uneori ne uităm unul la celălalt și ne dăm seama că dacă nu o facem se poate întîmpla ceva foarte rău.“ „Cînd iubești pe cineva atît de mult poți chiar să-l ucizi“***, a declarat Angelina Jolie pentru News of the World. ***„Eu eram gata să fiu ucisă într-o seară iar acesta este cel mai drăguț lucru pe care mi l-a spus cineva. Odată era să leșin cînd soțul meu m-a sărutat. E ceva foarte fermecat în bărbatul meu. Aș ucide pe oricine se uită cum nu trebuie la el“.***■

MISS MONITORUL

Diana Ursu a fost desemnată „Miss Monitorul“ - luna iunie

■ *impresionînd în proba de seducție, Ramona Ciortan a fost aleasă „Miss Fotomodel“*

Continuare din pag. 1

Prezentat de ***Marius Voicescu,*** spectacolul în care a fost desemnată „Miss Monitorul“ - luna iunie, desfășurat, vineri, la Disco Viper, în acordurile unui program muzical conceput de DJ Niko și DJ Red Bull, a fost evenimentul monden al week-end-ului ieșean. Pe lîngă faptul că au asistat la un show de zile mari, cei inspirați și perspicace, care au ghicit mimica concurentelor, au primit cîte o sticlă de șampanie din partea discotecei „Viper“. Dintre cele 7 concurente, aflate la egalitate de puncte în urma probei de mimică, după ce toate au sugerat perfect cuvintele scrise pe bilețele, ca de exemplu sirenă, reporter, viperă, piscină etc, ***Diana Ursu*** și ***Ramona Ciortan*** au terminat umăr la umăr și cea de-a doua probă, de seducție. Ierarhia finală s-a păstrat și după „ședința foto“, așa că a fost nevoie de un al doilea vot al juriului, format din ***Raluca Iosub*** (designer Nelmar), ***Raluca Mihalache*** (Disco Viper), ***Marian Chiriac*** (reprezentant Monitorul), ***Daniel Dumitraș*** (Maviov), Adi Negrescu (Radio Contact), Ovidiu Chitovanu (Radio Nord-Est).

Cu 4 voturi, cîștigătoare a devenit Diana Ursu, care a fost premiată cu o ținută vestimentară unicat de la „Nelmar“, sponsorul principal al concursului „Miss Monitorul“. Cu un vot mai puțin, Ramona Ciortan a fost desemnată „Miss Fotomodel“, primind un curs de modeling gratuit de la agenția „Fargo Models“. Monitorul a oferit flori și diplome de participare, iar firma Merci Cosmetics & parfumes a premiat toate concurentele cu cosmetice. Printre sponsori s-a numărat și firma Moldways, distribuitor unic al produselor Madi - Lenjerie Moldova, care a pus la dispoziția concurentelor costume de baie pentru ședința foto. În timp ce Nelmar a asigurat vestimentația, Disco Viper a fost gazda concursului, iar promotori media au fost Radio Contact, Radio Nord-Est și Antena 1-TV BIT, care a filmat evenimentul. **(Leonard CANANĂU)**

Ramona Ciortan a cîștigat un curs de modeling gratuit

HOROSCOP

Berbec 21 mart. - 20 apr.
Ați fost primit cu brațele deschise, cu toate că ați dat destule semne de dezinteres. Mașinăria pe care ați pornit-o nu se mai poate opri la conandă, riscurile sînt mari.

Taur 21 apr. - 20 mai
Cineva vă acuză pe nedrept, altădată nu ați mai fi dormit toată noaptea din această cauză. Așteptați să vină dreptul dvs. la replică, nu vreți să rămîneți dator nimănui.

Gemeni 21 mai - 21 iun
Nu vă oprește nimeni să vă spuneți fără ocolișuri punctul de vedere, numai să vreți s-o faceți. Aveți comodități care în anumite împrejurări se întorc împotriva dvs.

Rac 22 iun - 22 iul
Dezamăgirea vă oprește să priviți lucrurile în față pentru a lua hotărîrea cea mai înțeleaptă. Cu toate acestea nu aveți de gînd să vă lăsați îngenunchiat.

Leu 23 iul -22 aug
Vă apasă un sentiment de neîmplinire, deși în locul dvs. alții ar răsufla ușurați. Poziția pe care o ocupați vă permite să vă arătați generozitatea și față de adversari.

Fecioara 23 aug - 22 sept
Nu vă place ce se întîmplă în jurul dvs., dar nu sînteți în situația de a propune altceva. Starea de nemulțumire vă face să vă pierdeți obiectivitatea necesară.

Balanța 23 sept - 22 oct
Tratați egal oameni care nu sînt de aceeași valoare, o diferențiere trebuie să existe, oricît ați vrea să țineți cumpăna dreptă. Și echilibrul poate fi o orbire.

Scorpion 23 oct - 21 nov
Sperați să găsiți audiență la prietenul pe care-l căutați în disperare de cauză. Lucrurile s-au mai așezat, dar nu trebuie să vă așteptați să vi se mulțumească pentru asta.

Săgetător 22 nov - 21 dec
Vă faceți timp și pentru lucruri mărunte, și pentru cauze demne de toată atenția. Sînteți susținut de un grup destul de numeros, dar numai pentru o anumită problemă.

Capricorn 22 dec - 19 ian
Acceptați o serie de compromisuri fără a renunța la ceea ce vă interesează în mod special. Negocierile sînt partea dvs. tare, indiferent de condițiile impuse.

Vărsător 20 ian - 18 feb
Răspunderea nu vă sperie, v-ați mai asumat-o în situații asemănătoare și nu vi s-a întîmplat nimic rău. N-ar strica să țineți cont mai mult și de părerile altora.

Pești 19 feb - 20 mar
Aveți destulă diplomație ca să nu refuzați categoric o persoană care vă incomodează. Nu se știe cînd se întoarce roata și vă treziți că vă aflați la cheremul ei.

INTEGRAMA ZILEI

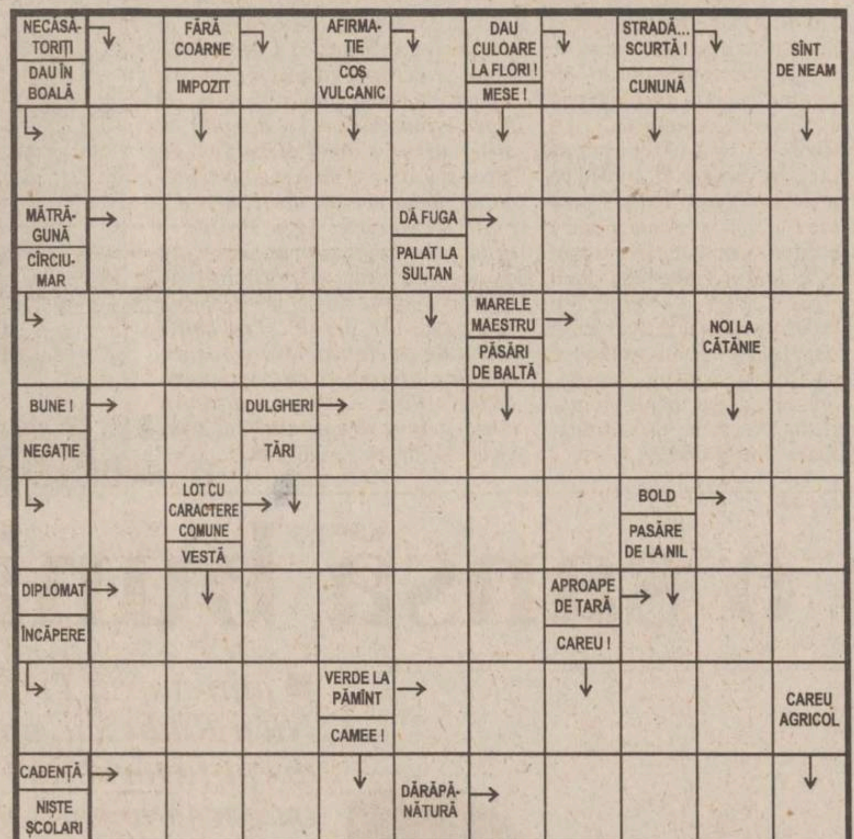

Soluția integramei din numărul precedent:C; E; S; B; S; DESTRABALAT; LACURI; ITE; MIT; LICARE; BUCATICA; G; PARADA; I; IR; TARA; UZINA; TA; E; STILAT; RATARI; ALI; PILAF; LAUTE.

PROGRAMUL CINEMATOGRAFELOR

■ „**VICTORIA**“, 6 - 12 iulie 2001, *orele: **11.00; 15.00; 17.00; 19.00; 21.00*** - ***„Foc încrucișat“.*** Coproducție SUA, Canada 2001, thriller. Cu ***Steven Seagal, Jill Hennesey.*** Regia Andrzej Bartkowiak - Premieră. **Tarif:** 25.000 lei (la primul matineu, de la ora 9, tarif redus - 20.000 lei).

■ „**REPUBLICA**“, 6 - 12 iulie 2001, ***orele: 10.00; 12.30; 15.00; 17.30; 20.00 - „Hannibal“***. Producție S.U.A., 2000. Continuare a celebrului thriller ***„Tăcerea mieilor“***. Cu: ***Anthony Hopkins, Julianne Moore, Ray Liotta.*** Regia Ridley Scott. **Tarif**: 25.000 lei (la primul matineu, de la ora 10, tarif 20.000 lei). Pentru locurile de la lojă și balcon, tarif special - 30.000 lei.

■ „**Dacia**“, de vineri pînă duminică, ***6 - 8 mai 2001, orele: 14.00; 16.00; 18.00 - „Asterix și Obelix contra lui Cezar“.*** Coproducție Franța, Italia, Germania, 2000, comedie de acțiune. Regia Claude Zidi. Cu: ***Gerard Depardieu.*** **Tarif:** 12.000 lei.

■ **Casa de Cultură a Studenților - sala Azur,** 6 - 12 iulie 2001, ***ora 18.00 - „Țăcăniții“.*** Coproducție România, Franța, Belgia, 2000, thriller satiric. Cu: ***Toni Cristin, Sanda Toma, Ingrid Chauvin, Cătălina Mustață, Horațiu Mălăele.*** **Tarif:** 12.000 lei

-6 - 12 iulie 2001, ***ora 20.00 - „Culoarea morții“.*** Producție SUA, 1999, dramă. Cu: ***Tom Hanks.*** **Tarif:** 15.000 lei.

SOCIETATEA ROMÂNĂ DE RADIODIFUZIUNE
RADIO IASI
RADIO IAȘI
1053 khz. - 285 m.l.u.
2 nov.1941 - 60 - 2 nov.2001
http://www.radioiasi.ro
emitem » 6.00 - 22.00 « emitem
La zi, cu informațiile din zona Moldovei,din țara și din lume
Știri ★ 6.00-8.00-9.00-11.00-12.00-15.00-17.00-18.00-21.00 ★ **Știri**
Radiojurnale ✻ 7.00-13.00-16.00-19.00 ✻ **Radiojurnale**
Evenimentele zilei ★ 19.20 - 20.00 ★ **Evenimentele zilei**
CU NOI, MAI INFORMAT - CU NOI, MAI PUTERNIC

Numai 12000 lei/minut!
051.89 29 89
Te pui cu oltencele?
87.000 lei/min
051.89 22 11
OLTENCE FIERBINTI®
INTERZIS MINORILOR
www.zonaX.ro

SERVICII MEDICALE

• HELICOMED
CONF. DR. MARIN BURLEA

● PEDIATRIE
● ECOGRAFIE ABDOMINALE ȘI PELVINE
● GASTROENTEROLOGIE (copii și adulți)
● ENDOSCOPIE DIGESTIVĂ (copii și adulți)
DR. CORNEA ION - medic primar specialist O.R.L.
DR. VIERIU VERONA - medic primar specialist pediatru
●LOGOPEDIE (CORECTAREA TULBURĂRILOR DE VORBIE) Diagnostic și terapie individuală
PROF. LOGOPED: GEORGETA BURLEA
● PSIHOLOGIE - diagnostic și terapie
●Tratamente cu lumină polarizată (BIOPTRON) în afecțiuni respiratorii, reumatismale, nevralgii, afecțiuni alergice precum și tratatmente injectabile.
Program: - zilnic 9 - 19
- sîmbăta 9 - 13
Str. Străpungerea Silvestru nr. 32, bl. T2 (200 m, pe linia de tramvai, dintre gară spre Canta).
☎ 217666 ; 092-250707; 092-250690

• ECHOMED
Obstètrică - ginecologie

Medici primari: Maria AKAD, Alexandra OVĂNESCU, Hassan AKAD, Maricica PAVALEANU, Marin BURLEA
■ **ECHOGRAFII:** diagnostic de sarcină, depistarea sexului fetal, afecțiuni ale sînului, ficat, rinichi, pancreas.
■ **Chiuretaje uterine**
■ **Tratamente pentru sterilitate** (feminină și masculină)
■ **Teste** pentru sarcină (3 min.).
■ **Contracepție** orală și montări sterilete
■ **Colposcopii.**
■ **Cauterizări** - biopsii uterine și de col.
■ **Examene citologice**: citodiagnostic, secreții vaginale, secreții uretrale, spermograme, teste postcoitale
Consultații asigurate de profesori universitari și medici specialiști de înaltă competență profesională.
Șos. Păcurari nr. 4, corp anexă la bl.590A (vis-a-vis de Oficiul PTTR)
☎251927 (fax); 145272; 094-216.467; 092-149200.

• BIO PAN
CENTRU MEDICAL
Str. V. Alecsandri 9B, ap.1
☎ 032/210.728
Zilnic: 10.00-18.00
Sîmbăta: 10.00-12.00

- ECOGRAF COLOR COMPUTERIZAT
Medici primari
● UROLOGIE- SEXOLOGIE:
- Dr. Constantin Liviu Panainte (doctor în științe medicale). Mici intervenții chirurgicale și urolo-gice, cistoscopii, cauterizări, sterilitate ☎ 095-643908
● PNEUMOLOGIE:
Dr. C-tin Panainte - consultații, scopii și grafii pulmonare ☎ 032-211535
● OBSTETRICĂ-GINECOLOGIE:
Dr. Ioan Bunea ☎ 094-622567
Dr. M. Holicov ☎ 094-606420
Contracepție orală, montări sterilete, cauterizări, tratamente sterilitate, chiuretaje.
● CHIRURGIE PLASTICĂ ȘI ESTETICĂ
Dr. R. Budurcă ☎ 095-537274
● MEDICINĂ DE FAMILIE:
Dr. I. Florea ☎ 094-533830

• Cabinet de oftalmologie și optică medicală

SC MEDOPTICA SRL
Socola nr. 8 (lîngă 1001 Articole)
Cabinet cu contract Casa de Asigurări de Sănătate
CONSULTAȚII CU APARATURĂ COMPUTERIZATĂ
- Prescripții ochelari, lentile de contact (medicale și estetice)
- Consultații și tratamente oftalmologice
- Optică medicală (inclusiv lentile plastic, bifocale, progresive - Zeiss și Essilor)
Medici care asigură consultații:
Dr. Anghel Kreolla
Dr. Pepelea Lucia
Dr. Scînteie Mira
Dr. Tarasi Carmen
Dr. Dimofte Doina
Dr. Constantin Cătălin
Program:
luni - vineri: 9 - 19
sîmbătă: 10 - 14
Pentru programări și informații sunați la ☎ 218347

• PRO FAMILIA

Laborator analize medicale efectuează orice investigație de laborator, executate de profesori universitari
Str. Tutora 11C, sc. D
Program: zilnic: 7.00-18.00
sîmbăta și duminica:9.00-11.00
☎230.431

• POLICLINICA DE ELITĂ PROFESMED

str. VASILE CONTA nr. 18 (vizavi de policlinica Municipală, Piața Sf. Spiridon)

CONSULTAȚII ȘI TRATAMENTE ÎN TOATE SPECIALITĂȚILE DE MEDICINĂ
ECOGRAFII și celelate investigații paraclinice;
CHIURETAJE - și prin metoda modernă prin aspirație;
TOATE ANALIZELE DE LABORATOR cu aparatură și reactivi din import;
Program: luni - vineri: 7.30-19.30, sîmbătă: 7:30-14.00
☎ 213 226

• LASER CLINIC

Tratamente ultramoderne cu LASER pentru COPII și ADULȚI, la CABINET sau DOMICILIU, cu aparatură ULTRA-PERFORMANTĂ care realizează VINDECĂRI RAPIDE, DURABILE și BIOSTIMULAREA GENERALĂ, oferite de cadre universitare SUPRA-SPECIALIZATE în străinătate.
● URGENȚE: traumatisme, dureri, paralizii, accidente cerebrale
● INFECȚII: amigdalite, otite, bronșite, gingivite, herpes, stomatite, cistite, pneumonii, tuberculoză
● ALERGII: rinită, sinuzită, astm, eczeme
● BOLI MUSCULO-SCHELETALE:artrite, artroze, osteoporoză, ciocuri
● BOLI DE PIELE: acnee, cicatrici, arsuri, psoriazis, plăgi accidentale și postchirurgicale, ulcere, infecții, chelie
● CRONICE: arterite, hemoroizi, cardiopatii, diabet, colite, hepatite, cancere
● NEURO-PSIHICE: nevralgii, paralizii, migrene, nevroze, depresie, oboseală, amnezie
● GINECOLOGICE: dismenoree, metroanexite, sterilitate, frigiditate
● SPECIALE: riduri, înfrumusețare, surditate, zgomote în urechi, stopatul fumatului, obezitate, impotență.

Programări:
tel. 032-251117, 232807; 094-849637

AVEȚI ÎNCREDERE ÎN NOUA MEDICINĂ A MILENIULUI III !

• CABINET STOMATOLOGIC DentaPro
Dr. Lucian TEOFANESCU
medic specialist stomatologie generală **Dr. Loredana PRISTAVU**
medic specialist ortodonție

■ consultații GRATUITE!
■ refacerea ZIMBETULUI plăcut cu materiale identice cu dinții naturali
■ nopți LINIȘTITE, fără grija durerilor de dinți
Programează-te ACUM la ☎ 115521.
Str. Rafael nr. 4 (pe str. Sărărie, vis a vis de Liceul Economic 1)
Program:Luni, Joi: 8.00-20.00
Marți, Miercuri, Vineri: 14.00-20.00
Simbătă: 8.00-14.00.

• CABINET STOMATOLOGIC
Dr. Daniela Lăzescu
medic primar stomatolog

Str. Sf. Lazăr nr. 45 (vis-a-vis de sediul BCR)
☎ 237998
Puteți telefona pentru programări zilnic între orele 8.00-18.00 (sîmbăta între 8.00-14.00)

• POLICLINICA "SĂNĂTATEA 2000"
str. LĂPUȘNEANU NR. 7A

Asigură asistență medicală în specialitățile:
■ **Dr. Constantin IORDACHE**
- MEDIC PRIMAR PEDIATRU
- MEDIC SPECIALIST CARDIOLOG
- COMPETENȚĂ ECOCARDIOGRAFIE

Oferă:
● Consultații pediatrice (cabinet și la domiciliu)
● Consultații de cardiologie pediatrică (cabinet și la domiciliu)
● Electrocardiograme
● Ecocardiografii
● Dispensarizarea, urmărirea și tratamentul copiilor cu boli cardiovasculare și a bolilor cronice în general.
PROGRAM CABINET:
- zilnic 14,30 - 20,30;
- sîmbăta, duminica 8,30 - 14,30
☎ 214001 (acasă); 214002 (Policlinică); 094-507780.
De asemenea, se mai acordă consultații de: **boli respiratorii** (Dr. L. SAVIN), **reumatologie-balneologie** (Dr. M. ACHIȚI), **pediatrie** (Dr. Ahmad MOHAMAD), **psihiatrie** (Dr. M. CHIRIAC și Dr. D. BUDEANU), **acupunctură** (Dr. M. IACOBESCU), **psihologie** (Psih. I. HÎTU și C. PETRESCU).

Policlinica are
MEDIC DE FAMILIE!!!
Relații suplimentare la - Secretariatul Policlinicii, zilnic între orele: 10,00 - 20,30; tel. 214002

• MEDIRO
(servicii medicale)

Asigurăm asistență medi-cală de specialitate în:
● MEDICINĂ INTERNĂ, CARDIOLOGIE, NEUROLOGIE, PEDIATRIE, DERMATOLOGIE;
● ANALIZE LABORATOR (Biochimie, Hematologie);
● ECHOGRAFIE, ELECTROCARDIOGRAME;
● Tratamente diverse (injecții intramusculare, intravenoase, infiltrații, perfuzii etc);
■ DERMO-OSMETOLOGIE
■ PSIHIATRIE
<<Efectuăm ANALIZE GRATUITE, COMPENSATE C.A.S.S.>>
<<REDUCERI PENTRU PENSIONARI>>
Bd. Alexandru cel Bun nr. 4, bl. 1205C-parter (în apropierea Podului dintre cartierele Mircea cel Bătrîn și Al. cel Bun)
Program: zilnic 9.00-19.00
☎ 259.111

• MEDFIZ
CENTRUL MEDICAL DE BALNEO-FIZIOTERAPIE ȘI RECUPERARE MEDICALĂ, CHIRURGIE PLASTICĂ ȘI RECONSTRUCTIVĂ, MEDICINĂ DE FAMILIE
Iași - Canta 2, bl. G11
Oferă,
în regim compensat de CAS,
● **Servicii moderne de tratament recuperator în boli reumatismale, neurologice, respiratorii, sechele post traumatice, obezitate:**
■ Electroterapie, electrogimnastică
■ Laserterapie
■ Ultrasonoterapie
■ Aerosoloterapie
■ Masaj - Kinetoterapie
■ Tehnici de medicină alternativă (electroacupunctură, homeoterapie)
● **Consultații de chirurgie plastică-reconstructivă**
● **Intervenții de mică chirurgie**
Înscrieri la medic de familie
☎ 032-165571; 032-216231; 032-214878
094/206903; 094/634684

• OPTIMIT
Cabinet oftalmologic și optică medicală

■ **Consultații oftalmologice complete -cu tarif redus-** (cu trimitere de la medicul de familie) efectuate cu aparatură profesională computerizată asigurată de medic primar oftalmolog **dr. Carmen Romanescu**
■ **Prescripții ochelari și lentile de contact**
■ Execuția ochelarilor promptă și de **calitate incontestabilă** asigurată de optician Dumitru Mihăiță.
Str. Nicolina nr. 6 (lîngă pasarela de la Bazar)
Program consultații:
luni-vineri 14.30-19
sîmbătă 10-13.
Program optică:
luni-vineri 9-19; sîmbătă 10-13
Programări și informații la ☎ 239175.

• ORTOPEDICA
Servicii Medicale
NON-STOP

B-dul Socola nr. 8, bl. C2, sc. C, tel. 231335, 094-514420, 094-470884
Asigură asistență medicală în:
■ ORTOPEDIE ȘI TRAUMATOLOGIE - consultații, tratamente (corectare diferitelor deformații ale membrelor superioare, inferioare, coloanei vertebrale sau bazinului, etc.) Tratamente moderne pentru FRACTURI, ENTORSE, LUXAȚII sau afecțiuni dureroase sau inflamatorii ale aparatului locomotor (artrite, artroze, lombo-sciatică, pinten calcaneean, ulcere de gambă, infecții, cicatrici vicioase, etc) prin laser, arsuri. Dr. B. Aniței.
■TRATAMENTUL VARICELOR, hemoroizilor fisuri anale, ulcere varicoase
■MEDICINA GENERALĂ, dr. P.Onu
■ GINECOLOGIE - consultații, tratamente, întreruperi de sarcină dr. S.Tomoșoiu, dr.C. Tomoșoiu, dr. F. Dumitrache, dr. D. Iancu.
■ ACUPUNCTURĂ
■ HOMEOPATIE dr.E.Galupa,
■ CHIRURGIE PLASTICĂ ȘI REPARATORIE - consultații, tratamente și intervenții chirurgicale. dr. C. Tamaș
■ ECOGRAFII, dr. O. Ciofea
CONDIȚII OPTIME DE INTERNARE (TV color, frigider)
Consultații și tratamente la domiciliu.

• SOFIDENT
Lucrări dentare din PORȚELAN

VITA - GERMANY
SHOFU- JAPAN
Ultima generație ACRILATE FOTOPOLIMERIZABILE "GC" GRADIA - JAPAN
☎ 032/113750, 115460, 092 727930

• Psiholog Ermina SOROCIANU

Policlinica Municipală 1, etaj 2, camera 202
● Testare și evaluare psihologică
● Consiliere psihologică și psihoterapie (individuală și de grup) copii și adulți
● Intervenții pentru: nevroze, psihoze, afecțiuni psihosomatice, anorexie nervoasă, obezitate, stress, tulburări comportamentale și ale dezvoltării psihologice, dificultăți școlare, de relaționare și integrare, probleme specifice de sex, cuplu și familie, divorț, dscriminare, conflict, vîrstă, motivație în activitate, eficiență, comunicare, satisfacție, urgențe psihologice etc.
Program cabinet:
luni, miercuri, vineri 13.30-20.30
marți, joi: 7.30-13.30,
sîmbătă: la cerere
☎ 177344. 091-405635

• POLICLINICA nr. 1

Medici cu experiență, oferă **servicii medicale moderne** în următoarele cabinete individuale, recent înființate:
parter **OFTALMOLOGIE**
cab. nr. 100-**dr. Gabriela TODOSI**, tel. 093/213093
etaj I **CARDIOLOGIE**
cab. nr. 173
-dr. Luminița NECULA, tel. 094/781905
etaj II **DERMATOLOGIE**
cab. nr. 203 ☎ 244590 (direct)
- dr. Florin TODIRAȘ
- dr. Adrian SOCOL, tel. 094/613639
NEUROLOGIE
cab. nr. 202
-dr. Adina CUCIUREANU
tel. 093/575312
etaj III **ONCOLOGIE**
cab. nr. 248
- dr. Const. VOLOVĂȚ, tel. 094/312243
ENDOCRINOLOGIE
cab. nr. 243
- dr. Violeta GNEAZDOVSCHI
OBSTETRICĂ-GINECOLOGIE
cab. nr. 236
- dr. Aneta CEHAN
cab. nr. 235, tel. 260053
- dr. Doina DAMĂCEANU
PSIHIATRIE ȘI PSIHOTERAPIE
cab. nr. 241
- dr. Gabriel CRUMPEI, tel. 276144, 092/202057
La aceste cabinete adresabilitatea este directă, **fără bon din triaj**, iar consultațiile sunt **gratuite** pe baza biletului de trimitere.

• TERAPII COMPLEMENTARE
REFLEXOTERAPIE, MASAJ, CROMOTERAPIE, AROMATERAPIE, FOTOTERAPIE
cu rezultate globale și durabile în:

● restabilirea funcțiilor organice (renal, hepatic, gastro intestinal, cardio, respirator etc.)
● întărirea sistemului imunitar
● echilibrarea glandelor endocrine
● probleme severe de spasmofilie
● eliminarea durerilor reumati-ce și tensiunilor de natură nervoasă sau cauzate de stress.
Terapeut: **Corina Turliuc** - specializare în Franța
CABINET AVICENNA
Bd. Ștefan cel Mare nr. 10
Program zilnic: 10-20;
sîmbăta: 10-16.
☎: 032-276433

• MEDI MENTOR - CENTRU MEDICAL

contract cu casa de asigurări de sănătate Iași - Podu Roș, str. Nicolina 5, bl. A2
Programări la telefon: 132093 (între stația de autobuz 9 și Liceul Racoviță)
♦ **OBSTETRICĂ ȘI GINECOLOGIE** (Contract CASS)
Conf. Dr. Cristina Anton
♦ **DERMATOLOGIE**
Dr. Rodica Teodoru - medic primar
♦ **STOMATOLOGIE - Contract CASS**
Dr. Mihaela Florescu - medic specialist - 094/258743
Dr. Irina Apostol
Consultații gratuite ● efectuare lucrări porțelan ● obturații foto
♦ **LABORATOR ANALIZE - Contract CASS**
☎ 032/132093, 135890

• Dr. Doina Iancu
medic primar

OBSTETRICĂ-GINECOLOGIE:
● Tratamente de sterilitate (femei și bărbați)
● Întreruperi de sarcină
● Disfuncții sexuale
● Planning familial
● Ecografii
Informații și programări:
tel.: 231.335 Ortopedica

• Dr. M. Cărăuleanu Cabinet ginecologic

str. Petru Poni nr. 1B (vizavi de stația Shell-Păcurari)
Program:
zilnic: 17.00-19.00
sîmbătă: 10.00-12.00
● Consultații
● Echografii
● Chiuretaje uterine
☎ 257474

• CABINET ALERGOLOGIE
Dr. Victoria MAXIM

Medic primar pediatru și specialist alergolog copii și adulți
Ofer:
● Consultații
● Testări cutanate
● Tratament de specialitate
● Tratamente cu lumină polarizată (BIOPTRON) în afecțiuni alergice, respiratorii, nevralgii, acnee
Str. Piața Voievozilor nr. 13 , bl.3, parter (Cinema Dacia), în interiorul studioului Foto.
Program: Marți și Joi: 14,00 - 17,00 ; Sîmbătă: 8,30 - 11,30
Programări la telefonul: 131525; 136172 sau 093 083095

CENTRUL DE OFTALMOLOGIE
SI OPTICA MEDICALA
tel: 279910 ; 277437

SANOPTIC

NOU Fără internare operații de CATARACTĂ, GLAUCOM, STRABISM realizate cu aparatură ultraperformantă de Medic primar *dr. Smărăndița GALAN*

* Întreaga gamă de consultații și tratamente oftalmologice în regim compensat asigurate de medici competenți cu aparatură computerizată de mare precizie.

* Execuția pe loc a ochelarilor de vedere de către personal calificat cu aparatură complet automată.

MATER OPTICA

- cel mai modern centru de oftalmologie și optică medicală din România

● Unicul atelier de optică din Iași în care confecționarea ochelarilor se face cu aparatură computerizată, de ultimă generație, mînuită de tehnicieni la curent cu ultimele descoperiri și evoluții în domeniul opticii
● Precizie maximă
● Consultații oftalmologice la nivel european:
- Refracții cu autokeratorefractometru
- Fund de ochi
- Presiuni intraoculare cu tonometru Haag - Streit
- Prescripții ochelari și lentile de contact (inclusiv lentile de contact cosmetice cu dioptrie și pt. astigmatisme)

IAȘI
Bd. Independenței nr. 10
tel. 214072

Medici care asigură consultații:
Prof. dr. Sergiu BUIUC
Medic primar dr. G. BEȘCHEA
Medic primar dr. G. DIMITRIU
Medic primar dr. G. MACOVEI
Medic primar dr. C. ANDRON
Medic primar dr. M. BREDEȚEANU
Medic primar dr. G. TODOSI

---

962 NON STOP

- AMBULANȚĂ PRIVATĂ,
- ECHIPAJ SPECIALIZAT ÎN MEDICINĂ DE URGENȚĂ
- TRANSPORT MEDICALIZAT

CENTRUL MEDICAL MAS

Str. Străpungerii Silvestru 60, bl. CL 11, parter
Tel. 032-244962, Fax: 032-240962
◆ Abonamente la serviciile medicale
◆ Consultatii medicale la domiciliu cu rezultat imediat

PEDIATRIE
DERMATOLOGIE
O.R.L.
MICĂ CHIRURGIE
ANALIZE DE LABORATOR

MEDICINĂ DE FAMILIE
ENDOCRINOLOGIE
CARDIOLOGIE CU EKG
GASTROENTEROLOGIE (ecograf)
GINECOLOGIE (ecograf)

Servicii asigurate de cadre universitare din UMF Iași

CENTRUL DE DIAGNOSTIC RADIOLOGIC ȘI IMAGISTIC

Str. Moara de Foc 35 (bloc DNT) Tel: 032/251716 Autobuz: 19,30 Tramvai: 2,7

Execută: ◆ radiografii dentare retroalveolare ◆ ortopantomografii ◆ ATM dinamic ◆ ATM biaxial ◆ sinusuri maxilare în sistem panoramic sau Tschebul ◆ tomografii ale maxilarelor (control implant) ◆ telecefalografie (cefalometrie) ◆ craniu față/profil ◆ sinusurile frontale și sfenoidal ◆ șa turcească (izometrică) cu părțile moi ale feței ◆ cartilagii de creștere (pumn) ◆ coloană vertebrală cervicală

Program: Luni - Vineri: 9-12 și 16-19, Sîmbătă 9-12

N O U !! OSTEODENSITOMETRIE pentru determinarea OSTEOPOROZEI ȘI OSTEOPENIEI prin DIGITAL X-RAY RADIOGRAMMETRY (DXR-BMD) Program: Luni - Vineri: 14-19

NOU!! **MAMOGRAFII - CU PROGRAM COMPLET COMPUTERIZAT PENTRU AFECȚIUNI BENIGNE ȘI MALIGNE ALE SÂNULUI Program: Luni-Vineri: 16-19**

Conf. Dr. Ivona Lupașcu

- medic primar obstetrică-ginecologie - diplomă europeană de competență în endoscopie ginecologică

CONSULTAȚII ECOGRAFII
■ **bolile aparatului genital și ale sînului**
■ **sterilitate**
■ **diagnosticul și supravegherea sarcinii**

CENTRUL MEDICAL "IRIS" ☎ 213793

Bd. Copou nr. 38, bl. A4, sc. A (vis-a-vis de Grădina Copou)
■ **ecocardiografie - adulți și copii**
■ **ecografie generală**
■ **ecografie vasculară**
■ **urologie - consultații și ecografii**
■ **medicină internă**
ECOGRAF DOPPLER COLOR COPUTERIZAT ULTRAPERFORMANT

CORPO SAN

NON STOP Servicii Medicale Mobile

• Consultații medicale la domiciliu
Tel. URGENTE: 092 376.370
• Electrocardiograme și măsurarea glicemiei (rezultat imediat), la domiciliul pacientului

Pentru societăți comerciale oferim asistență medicală NON STOP (pe bază de abonament)

Cabinet stomatologic - Dr. D. BAHRIM, medic primar

✓ Consultații gratuite, plata în rate
✓ Tratament cu laser
✓ Lucrări protetice din porțelan, compozit
✓ Detartraj cu ultrasunete
✓ Albirea dinților

Program zilnic: 9.00-19.00
Tel. 111523; 258919 ; 094/608438
Str. Ștefan cel Mare nr. 11, et. 1 (lîngă Casa Wanda)

Farmaciile IASSYFARM

• FARMACIA DACIA 1
B-dul Dacia nr. 32
Luni-Vineri: 7.00 - 20.00
Sîmbata: 8.00 - 14.00
Duminică: 8.00 - 12.00
Sfaturi medicale:
joi: 13.30 - 15.30
☎ 153.498

• FARMACIA NICOLINA
Str. Sălciilor, bl. 828
Luni-Vineri: 7.00 - 20.00
Sîmbata: 8.00-14.00
Duminica: 8.00-12.00
☎ 122.782

• FARMACIA STUDENȚEASCĂ
Pol. Studenți și Elevi
Str. Toma Cozma 3
Luni-Vineri: 7.00 - 20.00
☎ 258.435

• FARMACIA TĂTĂRAȘI
Str. V.Lupu 8, bl. D3
Luni-Vineri: 7.00 - 20.00
Sîmbată: 8.00-14.00
Duminică: 8.00-12.00
☎ 172. 867

• FARMACIA SF. PARASCHEVA
NON STOP
Piata Unirii 3
☎ 116.029

• FARMACIA GRĂDINARI
Str. V. Lupu 160, bl. G3
Luni-Vineri: 7.00 - 20.00
Sîmbata: 8.00-14.00
Duminică: 8.00-12.00
Sfaturi medicale:
Marti: 12.00-15.00
Vineri: 18.00-20.00
☎ 175.457

• FARMACIA INDEPENDENȚEI
Bd. Independentei 23
Luni-Vineri: 7.00 - 20.00
Sîmbata: 8.00-14.00
Duminică: 8.00 - 12.00
☎ 116.408

• FARMACIA PRIMĂVERII
Pol. Industrială
Str. Primăverii 14
Luni-Vineri: 7.00 - 20.00
Sîmbata: 8.00 - 13.00
☎ 136.971

• FARMACIA PODU ROȘ
NON STOP
Str. Socola 9, bl. E1
Sfaturi medicale:
Vineri: 11.00 - 13.00
☎ 132.293

• FARMACIA PODUL DE FIER
Str. T.Vladimirescu, bl. 306
Luni-Vineri: 7.00- 20.00
Sîmbata: 8.00 - 13.00
Duminică: 8.00 - 13.00
☎ 218.323

• FARMACIA SF. SPIRIDON
Pol. Municipală
Luni-Vineri: 7.00 - 20.00
☎ 115.224

• FARMACIA CENTRALĂ
Pașcani, str. Stefan cel Mare 118, bl. A4
Luni-Vineri:7.00-20.00
Sîmbata: 8.00 - 14.00
Duminică: 8.00- 13.00
☎ 764.059

• FARMACIA PODU ILOAIEI
Podu Iloaiei Bl.4
Luni-Vineri: 7.00 - 20.00
Sîmbata: 8.00 - 14.00
☎ 740.175

• FARMACIA PETRU RAREȘ
Hîrlău, str. Stefan cel Mare 12, bl. 11
Luni-Vineri: 7.00 - 20.00
Sîmbata: 8.00 - 14.00
Duminica: 8.00 - 12.00
☎ 720.378

• FARMACIA BUCIUM
Str. Bucium nr. 19, bl. B21
Luni-Vineri:7.00-20.00
Sîmbata: 8.00 - 14.00
Duminica: 8.00 - 12.00
Sfaturi medicale:
Luni si Miercuri: 14.00 - 17.00
Joi: 16.00 - 18.00
☎ 130.522

Farmaciile Sf. Parascheva, Sf. Spiridon și Podu Roș eliberează rețete gratuite pentru Programul de Diabet Zaharat - antidiabetice orale

TURISM

TOTEM TURISM

Iași, Str. Păcurari, nr. 8
(la 50m de Biblioteca M. Eminescu)
tel/fax: 032/213545, fax 032/217380
office@totem.ro, www.totem.ro

NUMAI NOI AVEM BILETE ÎN STOC !

IATA ACCREDITED AGENT

ATENA	175 $
SALONIC	175 $
BUDAPESTA	170 $
BARCELONA	274 $
ISTANBUL	187 $
LJUBLJANA	274 $
MADRID	274 $
LYON	274 $
MILANO	248 $
ROMA	248 $
PRAGA	192 $
ZAGREB	250 $
ZURICH	270 $
PARIS	270 $
MALTA	320 $
LONDRA	274 $
SOFIA	135 $
AMSTERDAM	250 $
BRUSSELS	270 $
COPENHAGA	250 $
VARSOVIA	180 $
STOCKHOLM	250 $
VIENA	250 $
TEL AVIV	280 $
LARNACA	264 $

NEW YORK	349 $
CHICAGO	415 $
MIAMI	540 $
WASHINGTON	460 $
DETROIT	525 $
ATLANTA	530 $
BOSTON	455 $
MONTREAL	385 $
TORONTO	445 $
VANCOUVER	535 $

TARIFE CHARTER:

TURCIA	198 $
FRANTA	280 $
ITALIA	220 $

FRANKFURT 188 $ (plecare din Cluj, Timisoara)
MUNCHEN 188 $ (plecare din Sibiu)
STUTTGART 188 $ (plecare din Arad)
DUSSELDORF 188 $ (plecare din Timisoara)

Tarife dus - întors fără taxe de aeroport

TOTEM "O CĂLĂTORIE PLĂCUTĂ" !!!
CU PLECĂRI ȘI DIN IAȘI

EUROTIME ATLASSIB TOURING OGNIVIA
UNGARIA, AUSTRIA, GERMANIA, ITALIA, FRANȚA, SPANIA, BELGIA, OLANDA, ANGLIA, SUEDIA, NORVEGIA, FINLANDA

ICAR TOURS

IATA

NUMĂRUL 1 ÎN TICKETING!

1
NUMAI NOI AVEM 5 STOCURI DE BILETE
1 **STOC BILETE AVION BIROU "C. NEGRI"**
1 **STOC BILETE AVION BIROU "GALERIILE COMERCIALE"**
1 **STOC BILETE AUTOCAR TOURING** EUROPA, M. BRITANIE, SCANDINAVIA
1 **STOC BILETE AUTOCAR EUROTIME** FRANȚA
1 **STOC BILETE AUTOCAR AMI INTERNAȚIONAL** GERMANIA, FRANȚA

VĂ AȘTEPTĂM LA BIROURILE ICAR!

Galeriile Comerciale: Bd. Ștefan cel Mare; Tel.: 216.319 Fax: 217.160 Mobil: 095/884153; 092/468036
Str. C. Negri nr 43 - parter; tel.: 210.467; 213.746
www.icar.ro e-mail: icar@icar.ro

SIMIAN

LITORAL
Mamaia, Neptun, Costinești, Eforie Nord, Eforie Sud, Jupiter, Saturn, Venus, Mangalia
MUNTE
În orice stațiune la solicitarea clienților
SE ACCEPTĂ PLATA ÎN RATE PÎNĂ LA PLECARE !
EXCURSII EXTERNE
Turcia-Antalya, Grecia, Italia, Franța, Spania, Portugalia, Țările Nordice, Austria, Elveția, Egipt, Thailanda, Anglia, SUA, Canada, Mexic.
TRANSPORTURI INTERNAȚIONALE
cu autocare de lux (ITALIA, FRANȚA, GERMANIA, SUEDIA, AUSTRIA, SUEDIA. Plecări și din Iași)
Str. Anastasie Panu 1A (lîngă CEC - Hala Centrală), tel: 032/215393, 094/571720

OLIMP
VACANTE ESTIVALE 2001

▪ **România-LITORAL**
Mamaia, Eforie Nord, Costinești, Neptun, Olimp, Jupiter, Cap Aurora, Venus, Saturn. Serii de 6-10 zile, Servicii la alegere, RATE!
▪ **România-MUNTE**
Sejururi de 6-10 zile în toate stațiunile
▪ **GRECIA**
Circuit-minisejur odihnă-autocar. Plecări: 16.06; 7.07; 21.07; 4.08; 18.08; 8.09. Servicii individuale litoral+insule. Servicii la alegere. Hoteluri 1-5 stele, vile
▪ **TURCIA**
Kusadasi, Bodrum, Marmaris, Antalya. Servicii pt. turiști individuali.Hoteluri 1-5 stele, vile. Program de vacanță 10 zile cu autocare Kusadasi - plecări săptămînale
▪ **CIPRU**
Larnaca, Limassol. Programe de 7 zile - avion. Servicii la alegere. Hoteluri 1-5 stele, vile
▪ **EXCURSII EXTERNE în grup organizat**
Franta, Italia, Spania, Portugalia, Anglia, Benelux, Danemarca, Norvegia, Suedia etc.
Str. G.Muzicescu 6, bl. 7A, mezanin, Tel: 215524, 215539

ATLANTIC TURISM COMPANY

Venezia Barcelona
Milano Madrid
Torino
de la 200 DEM de la 350 DEM

☎213.872, 224.590

BILETE DE AVION
KLM CENTER

Galeriile Comerciale:
Bd. Ștefan cel Mare
tel.: 218.393, fax: 217.160
e-mail: klm@mail.dntis.ro

Agenția de turism EUROPA

LITORAL	În toate stațiunile, prețuri mici, plecări la alegere, opțional numai cazare, reduceri elevi și studenți
EXCURSII EXTERNE	În grupuri și individuale în 42 țări; transport tren, autocar, avion, vapor; transporturi internaționale cu autocare de linie și avioane; elevi-studenți pînă în 26 ani și pesnionari-reducere 15-20%.
MUNTE	În toate stațiunile, turism rural, drumeții montane, dispecerat de cazare.

Iași, str. 14 Decembrie 1984 nr. 4, tel. 032/112564, fax: 032/211330

S.C. TURISM "MOLDOVA" S.A. IAȘI Agenția de turism "MOLDOVA"

Str. Anastasie Panu 29, tel. 032-260310, 032-114364, fax: 032-216771;
http: www.multicom.necomm.ro/moldovat; e-mail: moldovat@mail.dntis.ro

OFERIM PLATA ÎN RATE ȘI COMISIOANE MICI

LITORAL	MUNTE	EXTERNE
Mamaia, Eforie Nord, Neptun, Venus, Jupiter, Saturn, în hoteluri 1, 2, 3 stele, vile, căsuțe	Toate statiunile	Turcia, Grecia, Italia, Franta, Spania, Anglia, Tunis, Egipt, Israel, Cehia, Croația, Thailanda, Emiratele Arabe, Marea Caraibelor

Agenția valorifică și serviciile HOTELULUI TRAIAN, proaspăt renovat și modernizat cu aer condiționat

---

Vacanța NET 2001 în Grecia!

Departamentul de Turism Extern

Tarif special 115 USD/pers

... soare, mare, servicii de calitate și multă distracție!

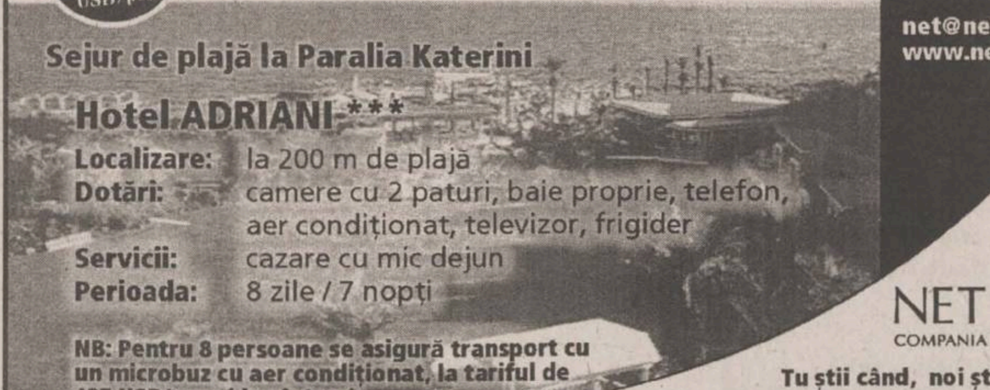

Sejur de plajă la Paralia Katerini
Hotel ADRIANI ***
Localizare: la 200 m de plajă
Dotări: camere cu 2 paturi, baie proprie, telefon, aer condiționat, televizor, frigider
Servicii: cazare cu mic dejun
Perioada: 8 zile / 7 nopți

NB: Pentru 8 persoane se asigură transport cu un microbuz cu aer condiționat, la tariful de 125 USD/pers (dus-întors)

net@netours.ro
www.netours.ro

NET COMPANIA DE TURISM
Tu știi când, noi știm unde!

Iași | **NET 1: Piața Unirii 6** - Tel/Fax: 032-233.503 / 213.450 ; **NET 2: Hala Centrală** - Tel: 032-219.543, Int. 203

Alfa tour

SEJURURI DE VIS
Italia (470 USD), Grecia (220 USD), Turcia (160 USD), Franța (420 USD), Spania (570 USD), Israel (620 USD), Anglia (750 USD), Austria (265 USD) și alte destinații

PLECI ACUM, PLĂTEȘTI DUPĂ !
(avans 0, maxim 12 rate lunare)

TRANSPORT INTERN și EXTERN
autocar și avion la cele mai mici prețuri
VACANȚE LITORAL și MUNTE
în orice stațiune, hoteluri și case private

Str. Sf. Lazăr nr. 2 (vis-a-vis de mag. Aldo)
Tel.: 261913; rozita@mail.dntis.ro

PROSPER MERIDIAN

LITORAL - Mamaia, Neptun, Costinești, Venus, Jupiter, Saturn
MUNTE - Predeal, Sinaia, Slănic Moldova, Vatra Dornei, Tușnad
AGROTURISM
EXTERN - Grecia, Turcia, Elveția, Franța, Spania. **Plecări din Iași**
Str. Sf. Lazăr 24 (fosta 7 Noiembrie)
tel./fax: 211060, 216227

Cliven TURISM

Italia 20.07 Grecia 25.07
Cipru-Coația-Cehia
Slovenia-Turcia-Ungaria

Bilete AUTOCAR
EUROTIME, DOUBLE T, ATLASSIB, TOURING
Italia, Franța, Spania, Elveția, Germania Anglia, Olanda, Belgia, Ungaria, Croația
Ofertă specială TURCIA!

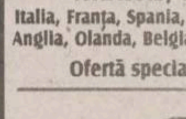

Bilete AVION
Rezervări gratuite! Eliberare pe loc!
Cele mai ieftine din Iași!

Malta
St. Julian's - 8 zile / 7 nopți avion, hotel 3*
695 USD

Iași, Str. Stefan cel Mare(lîngă Casa Vanda)
032/258.326, 258.324, cliven@mail.dntis.ro

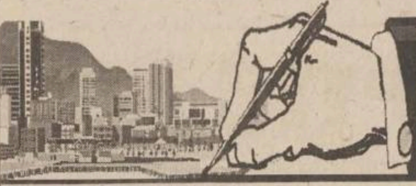

IMOBILIARE

VÎNZĂRI APARTAMENTE

1 CAMERĂ

■ Apartament cu o cameră, renovat (gresie, faianță, tapet), et. 3, bloc nou, bulevard (Minerva), 6000 USD. Telefon 032/259908; 094/268516 (exclus agenții). (F. 1979930)

2 CAMERE

■ Vînd apartament 2 camere, 10/10, Independenței, izolație bună, apometre, telefon, habitație 2 luni, 11.000 USD. Telefon 032/117269. (2218346)

3 CAMERE

■ Vînd apartament 3 camere, Centru Civic, împreună cu garaj încălzit în bloc. Preț 20.000 $ - negociabil. Telefon 032/147028. (1979698)

■ Vînd apartament 3 camere, 2/10, Pod Cantemir, mal stîng. Telefon 032/222136; 094/514571. (2218335)

ÎNCHIRIERI

OFERTE

■ Închiriez apartament 2 camere, zona Gară-Autogară, etaj 1. Cu sau fără toate facilitățile (la alegere). Telefon 032/276626, orele 20.00-21.00 sau 032/173118 (non-stop). (000456)

■ Închiriez apartament (garsonieră) mobilat (mobilată), preferabil Copou sau centru. Relații la 092/ 297. 561. (BC-3174672.1.4)

TERENURI

VÎNZĂRI

■ Vînd teren - parcele, 2500 mp, intravilan, zonă turistică, lîngă iazul Ciorbești, paralel cu șos. Ciurea. Telefon 032/175593; 032/294075. (2218306)

■ Vînd teren parcele aproximativ 1600 mp în fosta livadă Miroslava, capăt cartier C.U.G. Telefon 032/175593; 032/294075. (2218307)

■ Copou, 725 mp, teren la bulevard. Telefon 095/777809. (000465)

■ Vînd teren, zona turistică Bîrnova, utilități, 1400 mp sau jumătate, 3 $/mp - ușor negociabil. Telefon 032/278509; 032/116407. (000496)

■ Vînd 1 ha teren în zona Bejan - intravilan, preț 8 $/mp. Telefon 094/672999. (2218395)

CASE

■ Vînd vilă, str. C.A. Rosseti, cu teren, 700 mp. Închiriez etajul I la firme. Telefon 092/539061; 092/784149. (000260)

■ Vînd urgent casă D+P+E, nouă, zonă centrală. Telefon 032/219819, după ora 15,00. (2218389)

SPAȚII COMERCIALE

VÎNZĂRI

■ Vînd stație peco, zona Vama Sculeni tranzit, plus magazin și bar. Telefon 092/539061; 092/784149. (000260)

■ Vînd magazin suprafață 100 mp cu toate utilitățile și spații de 100 mp magazie, situate în comuna Trifești, jud. Iași. Preț negociabil. (Se poate folosi ca locuință 4 camere.) Informații la telefon 032/179847. (2218396)

ÎNCHIRIERI

■ Închiriez bază producție 2500 mp, cu hală 600 mp, depozit acoperit 160 mp, dotat cu toată gama de utilaje pentru prelucrări metalice. Telefon 032/272470. (000447)

■ S.C. SOMETCHIM S.A. Iași închiriază spații pentru depozitare și birouri în str. Sf. Andrei nr. 33 și str. Gării nr. 22 (clădirea Vama-Veche). Informații la telefon 032/276139. (I.04)

■ Închiriez spațiu central 100 mp construit + 100 mp terasă. Relații la telefon 032/154706, între orele 16.00-20.00. (2218362)

■ Închiriez spațiu ultracentral pentru birouri, teren și hale producție. Preț avantajos. Telefon 032/210064; 032/147471. (2218340)

■ Închiriez spațiu (2 camere), str. Armeană lîngă PRO TV, 60 mp, cu aer condiționat, centrală proprie, telefon, alarmă, acces din stradă, pentru birouri, reprezentanțe, cabinet avocat sau notariat. Telefon: 093/037384; 092/272502. (2218407)

CONSTRUCȚII ȘI AMENAJĂRI

SIGURANTA • DURABILITATE • CONFORT

IMPEX AMICII SRL
IAȘI, str. Popauti 2-4, tel./fax 032/162171

- Construcții
- Proiectare
- Tîmplărie
- Confecții metalice
- Materiale de construcții

Noi sintem prietenul de care ai nevoie!

SIGURANTA • DURABILITATE • CONFORT

GRESIE PORȚELANATĂ IMPORT ITALIA
La Rocca
ÎNCEPIND DE LA 189.000 LEI / MP
ȘOS. NICOLINA NR.1 , TEL. 032 132 382

Elit Conf Tudor
importator direct din SUA de MATERIALE PENTRU
JALUZELE VERTICALE
Vă oferă o gamă variată de peste 200 de nuanțe și țesături.
Sediul se află în incinta SERVICE AUTO Codrescu, cu intrarea prin str. Sărăriei.
Pentru montări la domiciliu sunați la: Tel./Fax 032/116320; 276333 Mobil: 094 504133

EURO-DAN
JALUZELE
✓ ORIZONTALE din aluminiu
✓ VERTICALE din material textil din aluminiu
✓ RULOURI EXTERIOARE PVC sau aluminiu
Iași, Sf. Andrei 13, tel./fax 114318

Mari **REDUCERI** de prețuri!
în perioada 15 iunie-15 iulie 2001

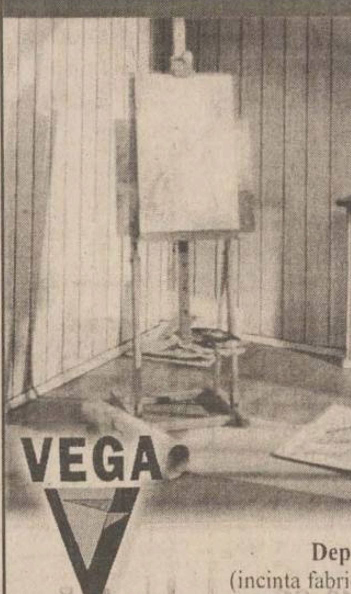

PARCHET LAMINAT trafic intens
UȘI de interior MDF
LAMBRIU
Depozit: Iași, Calea Chisinăului nr. 22 (incinta fabricii "Tomiris"), tel/fax: 032-231204
Magazin: Iași, str. Sf. Lazăr nr. 49, tel/fax: 032-230761

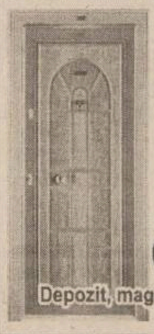

UȘI METALICE pentru exterior
CHILIPIR
Depozit, magazin str. Smîrdan 1, tel. 032-213.326

La Petrică
Totul pentru casa ta
De la PARCHET la TAVAN, prețuri pentru orice buzunar.
✓ Gresie porțelanată Italia
✓ Uși de înaltă siguranță ITM
✓ O gamă variată de varuri și vopsele lavabile
tel.: 217.868, Șos. Păcurari 70

ROM EST
GEALAN
SOCIETATE MIXTĂ ROMÂNO-GERMANĂ
-tâmplărie PVC
-tâmplărie aluminiu
-mobilier birou
-amenajări și decorațiuni interioare
CONCURS
Cumpără în perioada 15 februarie - 15 decembrie 2001 tîmplărie PVC marca GEALAN, răspunde corect la întrebarea: Care este cea mai utilizată marcă de tîmplărie PVC? și cîștigi
5.000 DEM
Iași, Șos. Iași-Tomești, km. 1, tel. 032.232469, fax 032.233290

PEREGRINUS
Sunflex
jaluzele orizontale
jaluzele verticale
rulouri textile
plase contra insectelor
rulouri exterioare
copertine mobile
str. Toma Cozma 7A ☎219.673

SPOT ELECTRIC SRL
DEPOZIT MATERIALE ELECTRICE
DISTRIBUITOR
- CABLURI ȘI CONDUCTORI (Fy, VLPy, MyyM, Cyy, CyABy, TyIR)
- CORPURI DE ILUMINAT "ELBA", "PHILIPS"
- APARATAJ SCHNEIDER (tablouri, siguranțe automate)
- SURSE DE ILUMINAT
- DOZE, TUB COPEX, PAT PVC, PRIZE, ÎNTRERUPĂTOARE, PRIZE PROGRAMABILE

Sos. Păcurari 53 (vizavi de EXPO CONFORT MOBILA)
tel.: 032-239.130, fax: 032-233.930, mobil 093-192.683

DBW ROMANIA
A Company of the BÜRGER AG Company
distribuitor în Iași **PALEXIM**
Tel. 032/260410
Fax 032/257012
Vată minerală bazaltică TOPLAN
plăci, rulouri, saltele de plasă rabitz, cochilii, bandă aluminiu autoadezivă
Telefon depozit: 032/125266 032/239436

HITROM
lăsați izolațiile în grija noastră
Producător de materiale izolatoare pentru construcții, comercializează în condiții avantajoase:
- carton, pânză, împâslitură bitumată;
- vată minerală plăci, saltele, rulouri;
- polistiren expandat;
- plasă rabitz, folie și saci de polietilenă

Telefon: 035/340079 ; 340063
Fax: 035/315093
SC DAN MIXT EST SRL tel/fax: 032/220906
agent de vînzări Nenov Cristian tel: 094.662080

S.C. D.V. TRANS SRL IAȘI

oferă:
TRANSPORT MĂRFURI
- tir 24 tone 9.500 lei/km
- auto 7,5 tone 6.000 lei/km

MATERIALE DE CONSTRUCȚII
1. Ciment gri 1.900 lei/kg - cantități mari 1.850 lei/kg
2. Ciment alb 4.200 lei/kg - cantități mari 4.000 lei/kg
3. Var hidratat 1.500 lei/kg - cantități mari 1.400 lei/kg
4. Ipsos mod 2.300 lei/kg - cantități mari 2.100 lei/kg

Depozit: P-ța Doi Băieți ; telefon. 095/258341
Transport auto, tel. 094/514399,
tel./fax: 032/245780

sc INTERCONT SRL prin

SHOW-ROOM **UNDEFASA** vă oferă GRESIE și FAIANȚĂ SPANIOLĂ de cea mai bună calitate la
Prețuri românești
Mai ieftin? Ar fi gratis!
Tel.: 217.868, Șos. Păcurari 70, bl. 550, lîngă RAR

tekoinvest
comercializează și execută
INSTALAȚII ELECTRICE
TABLOURI ELECTRICE
APARATAJ ELECTRIC
Telefon: 032/233553

HALE INDUSTRIALE
S.C.TECTON S.R.L
034-112232;094-512148
www.tecton.go.ro
UȘI INDUSTRIALE

CIRA-DESIGN

Sistem de rate deosebit de avantajos pentru persoane fizice !!!

Execuție lucrări de hidroizolații cu membrane bituminoase APP și SBS la construcții civile și industriale
Noi nu glumim cu apa !
Depozit Iași Str. Bucium nr. 17
Telefon: 032-237969; 092-531118
Distribuitor zonal PLUVITEC®

CYA COM SRL
vinde din stoc
- BCA și țiglă tip ELPRECO Craiova
- orice materiale de construcție
- gresie și faianță din Spania - *la comandă*

Prețuri avantajoase
Iași, str. Eternitate nr. 1-2, tel./fax: 177722

sc METAL INOX srl
Vinde din stoc și la comandă următoarele:
☐ *Produse metalurgice din inox*: tablă, bară, țeavă, profile, electrozi
☐ *Produse metalurgice:* profile laminate și îndoite, tablă, țeavă instalații și gaz
☐ *Materiale de construcții*: ciment, gresie, faianță, adezivi, plăci azbest
☐ *Materiale pentru sudură*
IAȘI, Șos. Iași Tomești, nr. 6bis
Tel./Fax: 032-239342, mobil: 094-846361
SUCEAVA, Str. Humorului fn. (incinta AGROCOM) Tel.: 030-522.525

S.C. COMAT S.A.
Str. Grigore Ioan nr. 7, 6600, Iași Tel: 032-156.300, 142.480, Fax: 032-157.261
Email: comatis@mail.dntis.ro
Distribuitor autorizat al
POLICOLOR - București, METALBAC - FARBE Bacău.
PERIND - Oradea și TOFAN TIR - București,
prin Depozitul de produse chimice, situat în str. Grăniceri nr. 3-9, vă oferă la preț de producător:
✓ lacuri, vopsele, diluanți, perii, aracet;
✓ toată gama de anvelope.

Dep. Chimiei mai oferă:
✓ furtune, curele din cauciuc;
✓ echipamente PSI, echipamente de lucru și protecție;
✓ detergent, săpun, sodă calcinată și caustică, fosfat, clorură de var, dezinfectanți și adezivi;
✓ produse ale industriei ușoare: sfoară, frînghie, cazarmament, pîslă;
✓ mase plastice și fitinguri din PVC;
✓ hîrtie: xerox, de scris, pentru ambalaj, igienică.

S.C. COMAT S.A. - IASI rămîne,
PARTENERUL IDEAL PENTRU AFACERILE DUMNEAVOASTRĂ

S.C. DOLADELA COMPANY S.R.L.
GALAȚI
PRODUCĂTOR
- table cutate negre și zincate (H12, H35, H60, H5);
- profile deschise tip U și cornier (îndoite la rece);
- comercializeaza produse laminate SIDEX.

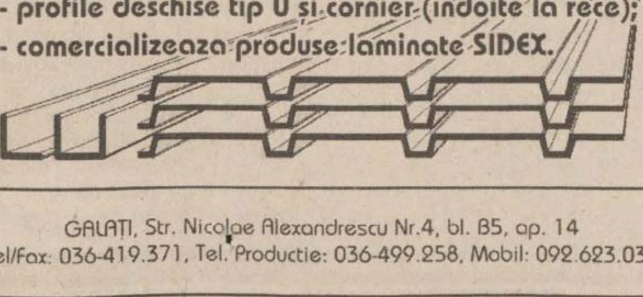

GALAȚI, Str. Nicolae Alexandrescu Nr.4, bl. B5, ap. 14
Tel/Fax: 036-419.371, Tel. Productie: 036-499.258, Mobil: 092.623.034

EUROMARKETCompany
Sisteme de protecție a mediului
- STATII DE EPURARE APE: menajere și industriale
- STATII DE TRATARE APĂ/AER: dedurizare, demineralizare, ROsmosis, UV sterilizare, filtrare, purificare
- pH neutralizare, pompe dozatoare
- Sisteme de deshidratare nămol: Filtre, presă bandă, centrifuge, separatoare nămol
- CONSUMABILE- Cărbune activ, Polimeri acrilici, rășini

ECHIPAMENTE - INSTALATII
Centrale Termice Pompe, Hidrofoare, Filtre apă
- PROIECTĂRI - STUDII

Bd. Poitiers 53, tel/fax: 233693, 220273

INSTALAȚII TERMICE ȘI SANITARE

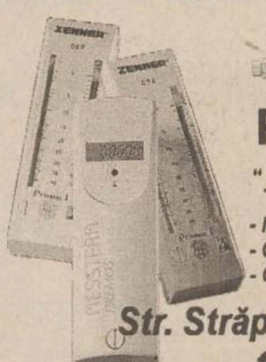

Contor ZENNER®
Punct de lucru IAŞI
"... deoarece fiecare picătură contează!"
- *Montaj repartitoare şi robineți termostatați*
- *Citirea şi facturarea cheltuielilor*
- *Consultanță energetică*

Str. Străpungerea Silvestru nr. 13
tel: 032-21.84.90

AGENDA AUTO

S.C. COMAT S.A.
DAEWOO AUTOMOBILE ROMANIA
TOMBOLA DAEWOO
14 mai - 15 iulie
marele premiu - Matiz

Matiz	de la	5790$
Cielo	de la	8450$
Nubira	de la	11690$

Pînă la 31 iulie REDUCERE de 20% la **VOPSIREA AUTOTURISMELOR ÎN CULOARE GALBENĂ.**
Telefon service: 250 130

Show Room
str. Păcurari 589
tel/fax: 162279.

NOUL SISTEM DE LEASING
disponibil și pentru persoane fizice

AUTO ROLLA
Achiziționează autoturisme și autocamioane în vederea dezmembrării, accidentate, defecte din import și Daewoo peste 1986.
Vindem din stoc piese noi și second hand pentru mașini vest.
Transporturi interne și internaționale, lucrări de reparații auto profesionale.
Adresa e-mail: autorolla@mail.ols.ro
Telefoane: 038/710.848, 540.379, 717.462

NOU!

CASE DE MARCAT

Log-Soft DATECS
CASE DE MARCAT FISCALE
începând cu 187$
Cântare electronice
Str A. Panu 28, bl 2A. Tel/fax 032-211130

ONOMAR
- CASE DE MARCAT FISCALE
- CÎNTARE ELECTRONICE
- MAȘINI DE NUMĂRAT BANI
- CALCULATOARE

RATE!
Corpul Facultății de Automatică și Calculatoare, et. III
Telefon: 236 419, 093/945 522

REL SERVICE
✓ CASE DE MARCAT FISCALE
AVIZATE DE MINISTERUL DE FINANTE
✓ CÂNTARE ELECTRONICE
*FACILITATI DE PLATA
*GRATUIT- instalare, instruire, fiscalizare
*SERVICE GARANTIE SI POSTGARANTIE
IAȘI. Șos. ARCU nr.12 Bl. Z 18
Tel/fax: 214190. Tel: 217244

INTA
➢CASE DE MARCAT FISCALE
➢CÎNTARE ELECTRONICE
DISTRIBUITOR AUTORIZAT
UNITATE DE SERVICE ACREDITATĂ
CONSUMABILE
Tel/fax 032/131726
Iasi, str. Mitropolit Varlaam 5

CENTRU PRELUARE ANUNȚURI MICA PUBLICITATE MONITORUL

VAMA VECHE - Gară
S.C. SOMETCHIM S.A. comercializează prin Magazinul Vama Veche
produse metalo-chimice și mobilă
■ porțelanuri ■ sticlărie ■ electrice ■ menaj ■ cosmetice ■
La prețuri avantajoase
Program:
luni-vineri 8.00-20.00; sîmbătă 8.00-16.00
Str. Gării nr. 22, tel. /fax. 032/276139

ELECTRONIC RGQ - Alexandru
• **JALUZELE**
(producător)
- **orizontale** (aluminiu import)
- **verticale** (mat. textil import)

Căutăm **agenți/distribuitori**
• **ELECTRONICE** - rate
Program: luni-vineri 9.00-19.00; sîmbătă 9.00-13.00
Bd. Al. cel Bun, bl. D3, parter, tel./fax 032/216739

Atenție!

Monitorul vine în întîmpinarea problemelor dumneavoastră cu

CENTRE DE MICĂ PUBLICITATE

în interiorul magazinului Hala Centrală

în interiorul magazinului Materna

în interiorul magazinului Vama Veche

Alexandru cel Bun

în interiorul magazinului Electronic RGO

VÎNZĂRI

- Vînd pui Rottweiler cu pedigree. Telefon 094/562515. (F.1979926)
- Vînd utilaj comercial (mese inox mari, bazin inox mare, vitrine cornier cu sticlă). Telefon 032/122784. (2218356)
- Vînd pui Brack German (păr scurt). Relații la telefon 032/250375; 093/059842. (1979545)
- Vînd „Arborele Lumii" colecția completă (nr. 1-73). Relații la telefon 032/232681. (I.20)
- Vînd nisip, balast, sorturi, ciment. Transport gratuit. Telefon 032/210064; 032/147471. (2218339)
- Vînd ciment, balast, nisip, piatră de rîu, în preț se include și transportul. Telefon 095/923800; 032/168631. (2218359)
- Vînd 50 to grîu. Preț negociabil. Telefon 032/734001; 095/456606. (2218399)
- Importator direct vînd mochetă, termopan- Belgia. 094/ 568. 760. (BC-OP.1.1)
- RO-GER'95 IMPEX - importator direct, vinde frigidere, congelatoare, combine frigorifice, televizoare, aparatură audio-video, mobilier, canapele piele, noi și second-hand, prețuri mici. Roman, 033/ 742880.(RO-F.1.4)
- Vînd presă ulei. Tel. 095/615171. (SV-7394757 1.3)
- S.C. vinde tablă zincată import. Relații la telefon 095.974542. (SV-7395395-1.6)

ELECTRICE-ELECTRONICE

- Laptop „ACER", P II 400 MHz, 128 MbRAM, 10 Gb HDD, display 14" TFT, CDROM, floppy, modem 56 K, placă de sunet, 2 extensii PCMCIA, o ieșire S-video, 1 port USB, 1 port infrared. Preț 1350 USD - negociabil. Telefon 032/294162; 094/519765. (2218374)

CUMPĂRĂRI

- Plata pe loc: tablouri, statuete, porțelanuri, timbre, monede, obiecte argint, icoane, arme, ceasuri, mobilă veche, alte antichități. Telefon 032/224481; 092/239008. (2218254)
- SC Compill SA Bîrlad, autorizată, cumpără neferoase și fier vechi, prețuri maxime. Telefon 094/615007. (VS.7907259.1.10)
- Cumpăr semințe floarea-soarelui, 4500/kg, orice cantitate.034/251240.
- Cumpăr societate comercială fără pierderi în bilanțul 2000. Tel. 094.799.731. (VN09bf21.1.3)

LOCURI DE MUNCĂ

- S.C. EXTENDO GRUP S.R.L. angajează 30 confecționeri cu experiență, CTC-ist, maistru croitor și inginer tehnolog pentru producție export, secția confecții - Lic. Energetic. Salarii motivante și decontare transport. Telefon 032/112400. (I-01)
- S.C. GIL COMPANY S.R.L. cu profil confecții tricotaje tip lînă angajează: absolventă a facultății de textile pentru postul de CTC și fete cu liceul de industrie ușoară, pentru calificări în meseria de confecționer și finisor. Telefon 094/501902; 032/276304. (000420)
- Angajez medic stomatolog, eventual contract comodat - Pașcani. Telefon 093/324368. (1979543)
- Angajez CTC-ist confecții textile și confecționeri(e). Relații la telefon 032/250366. (2218277)
- Angajăm confecționere cu experiență. Relații la telefon 093/273606 și 032/261793. (000438)
- Societatea SCIROM angajează confecționere pentru unitățile din Tătărași - Complex Stejar și Păcurari - Moara de Foc, clădirea Autocenter. Relații la telefon 032/272285; 032/176395. (000519)
- Primăria comunei Ceplenița organizează concurs în ziua de 20.07.2001, ora 10.00, pentru ocuparea postului de topometrist. Pentru tematică și relații suplimentare telefon 032/730110. (000537)

UNIVERSITATEA „AL.I. CUZA" IAȘI

- Cantina „Titu Maiorescu" scoate la concurs un post de

COFETAR-PATISER.

Condiții de participare:
- studii medii;
- calificare în domeniu.

Relații suplimentare se pot obține la sediul Cantinei sau la telefon 201360. (000521)

UNIVERSITATEA „AL.I. CUZA" IAȘI - FACULTATEA DE ECONOMIE ȘI ADMINISTRAREA AFACERILOR, CATEDRA DE INFORMATICĂ ECONOMICĂ

scoate la concurs un post de

OPERATOR CALCULATOR

în ziua de 16.07.2001.

Condiții de participare:
- studii medii de specialitate;
- experiență în domeniul tehnoredactării documentelor;
- experiență în domeniul preluării datelor în sistemele informatice;
- experiență în utilizarea aplicațiilor axate pe SGBD și programe de calcul tabelar;
- cunoștințe medii de limba engleză;
- inițiativă și disponibilitate la efort;
- capacitate și disponibilitate pentru lucrul în echipă.

Candidații vor depune o cerere de participare la concurs însoțită de un curriculum vitae și copie după actul de studii.

Relații suplimentare se pot obține la Catedra de Informatică Economică sau la telefon 032/201390. (000520)

- Școala „Ștefan Bârsănescu" Iași organizează concurs pentru ocuparea unui post de îngrijitor, în data de 19 iulie 2001, ora 12,00. Relații la secretariatul școlii, telefon 032/218060. (2218406)
- Societate comercială angajează maistru croitor, în condiții avantajoase. Telefon 032/261917 (între orele 9,00-11,00). (000530)
- Angajăm farmacist cu liberă practică, salariu motivant numai oferte serioase. Telefon: 094/676242. Asigurăm locuință.(4232116.1.3)
- Contract SUA - 1 an. Telefon 092.190136.(SV-8063816-1.3)
- Ofertă pentru locuri de muncă în străinătate, prin internet. 035.369437, 093.940370, 096401022. (Vs 7907530.1.2)

DIVERSE

- Un cîștig suplimentar pentru persoane supraponderale. Program flexibil. Telefon 091/437073. (2218392)
- Un cîștig suplimentar pentru persoane supraponderale. Program flexibil. Telefon 094/309367. (2218392)
- Cîștig suplimentar pentru timpul dvs. liber. Telefon 094/355668; 091/437073. (2218392)
- Căutăm persoane independente cu calități de lider pentru dezvoltare activități proprii. Telefon 091/437073; 094/355668. (2218392)
- Cu programele noastre de nutriție naturistă puteți slăbi în mod sănătos, fără înfometare. 094/211504. (BV. 0953702)
- Selectăm persoane comunicative pentru colaborare. Program flexibil - 094/211504. (BV. 0953702)

OFERTE SERVICII

- Reparații la domiciliul clientului: frigidere, congelatoare, mașini de spălat automate, aspiratoare - orice tip. Deplasări și în județ. Garanție - doi ani. Telefon 032/128925; 032/152865; 095/382311. (000479)
- Mașini de spălat, automate și normale, la domiciliul clientului. Garanție. Telefon 032/176672 sau 093/950505. (000282)
- **Reparații frigidere, la domiciliul clientului. Garanție - doi ani. Telefon 032/145523. (2218263)**
- Service autorizat t.v., video, video-cam., adaptări sunet, pastile video, selectoare. Garanție. Telefon 032/110572; 092/477224. (000306)

EXCURSII

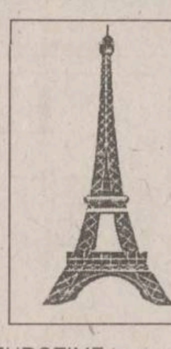

- EUROTIME transport București - Paris, autocar 85 USD, avion 325 USD, 01/3129275; 01/3113172; non-stop 092/515911. (2366774)

LICITAȚII

- CITADIN - Direcția de Servicii Publice Municipale Iași dorește să achiziționeze, prin selecție de oferte: 1 buc. macara KRAZ și 1 buc. tractor U 650. Firmele interesate pot trimite oferte la fax 032/213854. Detalii la telefon 032/276605, interior 135. (000500)
- Spitalul TBC Bîrnova solicită oferte pentru achiziții alimente. Relații la telefon 032/214675 sau la sediul unității din com. Grajduri. (000503)
- Primăria comunei Miroslava primește oferte pentru lucrări de proiectare și execuție punte peste Bahlui în satul Brătuleni. Ofertele se primesc zilnic la sediul Primăriei pînă la data de 26 iulie 2001, ora 12.00, cînd va avea loc licitația pentru selecția ofertelor primite. Relații la telefon 032/295680. (2218400)

UNIVERSITATEA „AL.I. CUZA" IAȘI,

cu sediul în bd. Carol I nr. 11, anunță desfășurarea procedurii de

CERERE DE OFERTĂ PENTRU ACHIZIȚIA DE LUCRĂRI

la următoarele obiective:
1) căminele C1, C2, C3, C4 (complex studențesc „Tg. Copou"), C10 (complex studențesc „1 Decembrie"), C11, C12, C13 (complex studențesc „Codrescu"), C14, C15, C16 (complex studențesc „Socola") - lucrări de reparații și întreținere la construcții;
2) căminele C5, C6, C7, C8 (complex studențesc „Titu Maiorescu") - lucrări de reparații la construcții și instalații interioare.
Procedura se va desfășura în ziua de 25.07.2001, la sediul Universității „Al.I. Cuza" Iași conform Ordonanței 60/2001. Caietele de sarcini se pun în vînzare începînd cu data de 10.07.2001 la Serviciul Tehnic al Universității „Al.I. Cuza". Relații suplimentare se pot obține la telefonul 032/201575; 032/201045. (000522)

PIERDERI

- Legitimație transport RATC pe numele Grumezescu Maria - Alexandra. O declar nulă. (2218397)
- Pierdut banderole alcool pe numele S.C. „Bachus Product". Le declar nule. (000527)

☎ TELEFOANE UTILE: FARMACII

● A.T.I.- PULS
Șos. Națională 194, bl. D
zilnic : 7.30 - 21.00
sîmbăta :8.00 - 20.00
duminica : 8.00 - 18.00
☎ 233.242, 233.223

● THYMUS
Str. Argeș nr. 6, bl. D8 (Al.cel Bun, în spatele Casei CONEL)
Luni-vineri : 8.00-20.00
sîmbăta, duminică : 8 -16
☎ 154.445

● EUROPHARM
Str. Cerna 1 (Mircea cel Bătrîn)
zilnic : 8.00 - 20.00
sîmbăta : 8.00 - 16.00
duminică: închis.
☎ 224.109

● FARMA LIV
Str. Nicolina nr. 11, bl. A5
zilnic: 8.00 - 20.00
sîmbăta: 8.00 - 20.00
duminica: 8.00 - 14.00
☎ 231.197

● GABRIELA FARM
Str. Păcurari, bl. 582
zilnic: 8.00 - 20.00
sîmbăta: 8.00 - 20.00
duminica: 8.00 - 14.00
☎ 218.473, 216.507, 220.205

● FARMACIA IRIS PHYTO PHARMA
Șos. Națională nr. 64-66
(cartier Alexandru cel Bun)
zilnic: 8,00-21,00;
sîmbătă 8,00-18,00;
duminică 8,00-14,00;
☎ 219296

● FARMACIA IRIS PHYTO PHARMA
Șos. Păcurari nr. 43, bl. 545
zilnic: 8,00-21,00;
sîmbătă 8,00-18,00;
duminică 8,00-14,00;
☎ 250337

● NOREX PHARM
str. Grigore Ureche nr. 1
(lîngă Tribunal)
zilnic : 8.00 - 20.00
sîmbăta : 8.00 - 16.00
duminică: 8.00 -14.00
☎ 216.382

● BABY FARM
Str. V. Lupu 70-74
luni-sîmbătă : 8.00 - 20.00
duminică: 8.00 - 16.00
☎ 271.357

● REMEDIA
Str. Gării 30
zilnic : 7.30 - 20.00
sîmbăta : 8.00 - 14.00
duminica : 8.00 - 14.00
☎ 146.325

TELEFOANE UTILE - CABINETE ȘI FARMACII VETERINARE

CABINET VETERINAR
PROVET IAȘI
Str. Smîrdan nr. 93 C
ZILNIC : 9.00 -23.00
Consultații și tratamente la domiciliu
☎ 233.772, 092.376.433
(NON STOP)

CABINET ȘI FARMACIE VETERINARĂ
SANOVET
Păcurari 116 (vizavi de stația SHELL Păcurari)
zilnic : 9.00 - 20.00
duminică 9.00 - 14.00
☎ 032/259286

CABINET DUOVET
Str. Nicolae Gane nr. 25
zilnic : 16-20, sîmbătă: 10.00 - 13.00
duminică - închis

☎ 092555155, 032/214773

CABINET ȘI FARMACIE VETERINARĂ
SC „ALFA-SAN" SRL
Str. Nicolina nr. 4A, bl. F4, parter
(intersecția cu Aleea Rozelor)
luni-vineri : 8.30 -19.00
sîmbătă: 8.30-15.00
☎ 224008; 094/645442; 095/932972

CABINET ȘI FARMACIE VETERINARĂ
URGOVET
Str. V. Lupu 51 A-B
(vis-a-vis de Spitalul de Pediatrie)
luni-vineri: 9.00-20.00, sîmbătă: 9.00 - 14.00, duminică: 9.00-12.00
☎ 032/272733, 096/355211

DECESE

✞

S-a stins din viață în cumplite suferințe mult iubita noastră

DANA KORMANIK.

Copleșită de marea și dureroasa pierdere familia anunță oficierea slujbei de înmormîntare în ziua de marți, 10 iulie 2001, ora 10.00, la biserica din incinta cimitirului „Eternitate". Odihnește-te în liniște suflet zbuciumat și nefericit. (1979868)

✞

Dr. Luminița Munteanu împreună cu Raluca, Smaranda și Alin, cu nesfîrșită durere în suflete, anunță pierderea fulgerătoare și mult prea timpurie a celui ce rămîne de neînlocuit soț, tată și prieten - ing.

DAN MUNTEANU.

Fie ca amintirea să-i rămînă vie celor ce au știut să-i prețuiască darurile cu care a fost înzestrat. Înmormîntarea va avea loc marți, 10 iulie, ora 12.00, la cimitirul „Eternitate". (1979866)

✞

Cu adîncă durere familia anunță încetarea din viață după o lungă și grea suferință a celei care a fost

AGLAIA LAUROF.

Corpul neînsuflețit se află depus la capela cimitirului „Eternitate". Înmormîntarea va avea loc astăzi 10.07.2001, la ora 13,00. Dumnezeu să o ierte și să o odihnească în pace. (000514)

✡

Familia Moscovici - mamă și fiu - anunță decesul prematur și fulgerător al lui

IZU (CUȚA) MOSCOVICI.

Înmormîntarea va avea loc în ziua de 10 iulie 2001, ora 10.00, la cimitirul Evreiesc din Păcurari. (I-01)

✞

Familia Iacob anunță cu regret decesul tatălui și socrului

SERAFIM IACOB,

în vîrstă de 62 ani. Înmormîntarea va avea loc miercuri, 11 iulie, orele 12.00, la cimitirul „Buna Vestire" unde este depus. Regrete eterne. (000539)

✞

Soția anunță cu durere moartea prematură a soțului

IONEL FERARU.

Înmormîntarea va avea loc astăzi, 10 iulie, ora 11.00, la cimitirul „Eternitate". (2218398)

✞

Avînd inimile pline de durere, cumnata - Lica, Loredana - nepoată și Gică Feraru - frate anunță cu durere, că s-a stins din viață, după cumplite suferințe, dragul nostru

IONEL (IONUȚ) FERARU.

Dumnezeu să-l odihnească în pace. (2218403)

✞

Familia col. Dumitru Gheorghe anunță cu durere decesul ginerelui

IONEL FERARU.

Nu te vom uita niciodată. (2218398)

✞

S-a stins din viață fulgerător buna noastră mamă, bunică și străbunică

EUGENIA BÂRLĂDEANU

(Rotundu). O plîng Violeta - fiică, Dumitru - ginere, Maricica - noră împreună cu nepoții și strănepoții. Corpul neînsuflețit este depus la capela cimitirului „Eternitate". Înmormîntarea va avea loc miercuri, 11 iulie 2001, ora 13,00. Dumnezeu să o ierte. (2218348)

CONDOLEANȚE

✞ **Promoția 1974 - Filologie - Universitatea „Alexandru Ioan Cuza" Iași cu tristețe aduce un pios omagiu celei ce a fost buna, onesta și generoasa colegă - DANA KORMANIK. Condoleanțe familiei greu lovite. (1979869)**

✞ **Regretăm dispariția doctorului NECULAI BÂRZU. Transmitem condoleanțe familiilor îndoliate. Familia prof. L. Odochian, familia prof. Șt. Ungureanu. (000511)**

✞ **Colectivul Direcției de Administrare a Domeniului Public și Privat din cadrul Primăriei municipiului Iași sînt alături de doamna director inginer Letiția Palaga în aceste momente grele legate de dispariția mamei. Sincere condoleanțe familiei îndoliate. (000513)**

✞ **Colectivul Spitalului „Ghelerter" este alături de dl Mihai Jigolea la greaua pierdere suferită prin decesul tatălui. Sincere condoleanțe întregii familii. (000516)**

✞ **Colectivul plajei Nicolina - Iași este alături de dna director inginer Letiția Palaga în aceste clipe grele pricinuite de decesul mamei. Transmitem sincere condoleanțe familiei îndoliate. (000517)**

✞ **Colegii din atelierul prototipuri „Moldomobila S.A. sînt alături de colegul lor Ioan Borș, greu încercat prin decesul mamei. Sincere condoleanțe. (000525)**

✞ **Din partea colectivului Fundației EuroEd, un gînd pios adresat celui trecut în eternitate, dr NECULAI BÂRZU și condoleanțe familiei Anca și Vlad Cehan, greu încercate prin dispariția tatălui. (000526)**

✞ **Anca și Ștefan Colibaba transmit adînca lor compasiune familiei Anca și Vlad Cehan precum și doamnei dr Alexandrina Bârzu pentru imensa suferință prilejuită de dispariția dintre cei vii a tatălui și soțului iubit, distinsul dr NECULAI BÂRZU. Zilele dăruite, prin imensul devotament și grija cu care familia l-a înconjurat pe patul de suferință pe cel acum plecat spre pacea eternă sînt o mărturie a miracolelor pe care le poate săvîrși dragostea. Un pios omagiu amintirii dr NECULAI BÂRZU. (000526)**

✞ **Colegii de gimnaziu de la Liceul „Oltea Doamna" sînt îndurerați de moartea atît de timpurie a bunei lor colege DANA KORMANIK. Dumnezeu să o ierte. (2218408)**

✞ **Familiile Teodor Stamate și Elena Bidașcu aduc un ultim omagiu celei care a fost o bună mătușă și soră, un om cu alese calități sufletești - EUGENIA BÂRLĂDEANU (ROTUNDU). Ne alăturăm familiei îndurerate. Dumnezeu să o ierte. (2218347)**

✞ **Familia Ioan Hârlea regretă dispariția fulgerătoare a doamnei EUGENIA ROTUNDU și transmite sincere condoleanțe familiei Dumitru Ichim. (2218343)**

✞ **Departamentul marketing - vînzări din cadrul S.C. ASAM Iași transmite sincere condoleanțe colegului ing. Gheorghe Andriucă, șef Serviciu Tehnic, pentru pierderea suferită. (2218342)**

✞ **Colectivul Serviciului Tehnic din cadrul S.C. ASAM Iași transmite sincere condoleanțe domnului Gheorghe Andriucă pentru decesul mamei. (2218342)**

✞ **Maria și Cezar sînt alături de Raluca Smaranda și Luminița în marea lor durere la pierderea tatălui și soțului. Dumnezeu să-l ierte pe DAN. (2218344)**

✞ **Colegii din Biblioteca Centrală Universitară „Mihai Eminescu" Iași regretă pierderea prematură a DANEI KORMANIK, om de o aleasă noblețe sufletească. Sincere condoleanțe familiei îndoliate. Dumnezeu să o odihnească în pace. (2218402)**

✞ **Locatarii blocului 404, sc. B, str. Luca Arbore 10A, profund impresionați de dispariția prematură a distinsei doamne DANA KORMANIK transmit sincere condoleanțe familiei îndoliate. Dumnezeu să o odihnească în pace. (2218401)**

✞ **Colectivul Compartimentului Procurori Financiari din cadrul Curții de Conturi Iași este alături de doamna procuror Carmen Feraru la durerea pricinuită prin decesul soțului IONEL FERARU și îi transmite sincere condoleanțe. Dumnezeu să-l odihnească. (2218404)**

✞ **Maria și Victor Clinc sînt alături de familia dr Luminița Munteanu în aceste momente grele pricinuite de decesul soțului și-i transmit sincere condoleanțe. Dumnezeu să-l ierte. (000532)**

✞ **Împărtășim durerea familiei îndoliate la dispariția incredibilă a celui care a fost un soț și tată desăvîrșit, ing. DAN MUNTEANU. Fănica și Sergiu Constantin. (000531)**

✞ **Ana și Alexandru Maftei împărtășesc durerea familiei dr Luminița Munteanu, în aceste momente de suferință pricinuite de decesul soțului și-i transmit sincere condoleanțe. (000533)**

✞ **Prea devreme a plecat dintre noi, bunul și dragul nostru prieten - DAN MUNTEANU, el va rămîne veșnic în amintirea noastră. Transmitem sincere condoleanțe familiei îndoliate. Mărioara și Titus Filip. (000534)**

✞ **Familia Glodeanu transmite sincere condoleanțe familiei Popa pentru pierderea fiului lor VLĂDUȚ POPA și este alături de ea la marea ei durere. (000536)**

✞ **Colegii din cadrul structurilor Curții de Conturi Iași sînt alături de doamna procuror Carmen Feraru la durerea pricinuită prin decesul soțului IONEL FERARU și îi transmit sincere condoleanțe. (2218404)**

✞ **Cu regrete și adîncă compasiune transmitem condoleanțe familiei Moscovici. Nu te vom uita niciodată, bunule prieten CUȚĂ. Familia Danu. (2218405)**

✞ **Consiliul Local al comunei Vlădeni transmite sincere condoleanțe domnului Gheorghiță Tanase pricinuite de dispariția tatălui. (1979934)**

✞ **Organizația comunală Vlădeni a Partidului Social Democrat împărtășește durerea domnului Gheorghiță Tănase pentru pierderea iubitului său părinte. Sincere condoleanțe. (1979933)**

✞ **Cadrele didactice de la Facultatea de Electronică și Telecomunicații din Iași sînt alături de colegul prof. univ. dr ing. Vlad Cehan la durerea pricinuită de decesul socrului. Sincere condoleanțe familiei. (000528)**

✞ **Familia dr Florin Trufin împreună cu prof. dr Eugenia Duca transmit pe această cale pios omagiu celui care a fost dr NECULAI BÂRZU și sincere condoleanțe familiei îndoliate. (1979931)**

✞ **Directorul de marketing și colegii din cadrul Serviciului vînzări al „Tehnoton" Iași sînt alături de dl Constantin Ludovic la marea durere pricinuită de decesul tatălui și transmit întreaga compasiune familiei îndurerate. (1979932)**

AUTO MOTO

VÎNZĂRI

STRĂINE

- Vînd auto Ford Escort, tamponată, înmatriculată la 6.04.1993, capacitate cilindrică 1800 cmc. Preț negociabil. Doritorii se pot adresa la telefon 032/257252, pînă la ora 21,00. (000512)
- Vînd 3 Tico galbene, aprilie 2001, nerulate. Tel. 094/ 795. 204. (BC-3174674.1.3)
- Vînd OPEL CORSA capacitate 1,2, persoana fizica - 1987 benzina, consum 6% - negociabil 53.000.000 lei. 095/650514. (SV-7395175 1.1)
- Vînd automobil mixt Ford Transit, 1995, recent intrat în țară. Telefon 095-521.398. (BT.3767194. 1.3)
- Vînd VW Passat Break, an fabricație 1995, benzină, aer condiționat, ABS, alarmă, geamuri electrice. Preț 13.500 negociabil. Tel. 094.630350 (SV - 8063832 -1.1)

DIVERSE

- SOC. COM. vinde autotractor Renault R 385, an 1993 + semiremorcă 13,6 ml; trailor, an 1993; autotractor MAN 19.372, an 1994 + semiremorcă 13,6 ml; Kogel, an 1994, în stare perfectă, lucrează doar la internațional. Telefon 094/529127; 094/669127. (I.01)
- Bus Mercedes Sprinter, 412D, 17 locuri, 1996, Sprinter 312D, VWLT 28, 9 locuri, 1998. 034/218218, 094/584024.
- Vînd autoutilitară Mercedes 809, frigorifică, 30GC; Raba 8 tone frigorifică termoching; vagon frigorific 3 punți, perne aer -28GC. Telegon 094-511.423, 092-590.130. (BT. 3767109.1.4)
- Vînd Mercedes 309 D, 20 locuri; PF. Preț 10.000 DM negociabil. Tel. 095/565927. (SV-7395170 1.2)
- Vînd una Raba carosată și utilaje service. Telefon 090/010653, 035/317804. (VS 7907379.1.5)
- Vînd CLAAS Senator 3,60 m. Telefon 094.768871, 030/569256.(SV-8063817-1.4)
- Vînd acte MAN 24.362, 3 axe + 2 camioane MAN 24.372, 3 axe + MAN 24.362 avariat + remorcă 2 axe, perne aer jumbo. Telefon 095.974542.(SV-47395397-1.6)

CUMPĂRĂRI

- Cumpăr Cielo, Tico. Preț maxim. Rog seriozitate. 095.780.694. (VN-MP.1.4)

AGENDA OMULUI DE AFACERI

ETNIS

Distribuitor **Vaillant, Bosch și Viessman,** vă oferă:

Centrale Vaillant

model nou la prețuri mai mici

- **Radiatoare de oțel, aluminiu și fontă**
- **Rezervoare gaze lichefiate "Shell"**

AER CONDIȚIONAT

Proiectare, montaj și garanție 3 ani

Plata în 6 rate lunare

REDUCERE 15%

Iași - Str. N. Iorga 7D, bl. F5, tel. 032/230113, fax 032/232690, telemobil 094613246, 094554249

ROTHERM

Reprezentant **FERROLI - CE**

- Cazane și centrale termice
- Calorifere din aluminiu și fontă
- Echipamente condiționare și climatizare

Prețuri speciale pentru distribuitori

BONUS SURPRIZĂ

pentru fiecare centrală achiziționată

Vînzări en gros și en detail

PLATA ÎN RATE

Iași, Bd. T. Vladimirescu nr. 40 (Bucșinescu)
Tel/Fax: 032/175105, 272340, 093-243670

METRONOM

BRAMAC - sisteme de învelitori

Schindler - ferestre de mansardă

schiedel - sisteme de coșuri, șeminee

Garanție 30 ani

Servicii asigurate

Montaj și asistență tehnică

Calculul necesarului de material și transport gratuit

Iași, str. Împăcării 25.
Tel./fax: 032/220877, 094-629569

Alcon Plus

TÎMPLĂRIE DIN ALUMINIU ȘI DIN PVC

GEAM TERMOPAN

ACEEAȘI CALITATE LA UN PREȚ AVANTAJOS

Tel.: 032/ 278680, int. 2106
Mobil: 093/508680

SC VECTRA SRL

DISTRIBUITOR AER CONDIȚIONAT

DAEWOO, LG

INSTALAȚII DE VENTILARE

CAMERE FRIGORIFICE

INSTALAȚII FRIGORIFICE

CENTRALE TERMICE

PLATA ÎN RATE

Tel. 032/277806,094/629579
fax 032/277807

Clima Therm Center

Centrale termice, cazane, radiatoare, boilere, automatizări

Aparate de aer condiționat, ventilație, condiționare

PLATA ÎN RATE

Soluții tehnice, montaj și service specializat.

Iași - Str. Sărăriei 50, Tel/fax: 032/261833

YV

ALARME

300% siguranță

• CLINICA DE PARBRIZE

Păcurari 92 (incinta Transmixt), tel: 259.690

CASA DESIGN

Distribuitor:

Bosch, ACV , Saunier Duval

- Centrale termice pe gaz, motorină, electrice
- Radiatoare oțel, aluminiu
- Materiale pentru instalații
- Proiectare, execuție, service.

Iași, Bd. T. Vladimirescu nr. 59
Tel.: 032-174565, mobil 094-787234

QNET

comercializează și execută montaj

AER CONDIȚIONAT

AKAI

Rate și leasing

Iași, Costache Negri 60,
tel. 032/276409, 092-349733

KUBITECH

comercializează

- Aparate aer condiționat **noi și second hand**
- Izolație termică tubulară și saltea adezivă K-Flex
- Consumabile, scule, freon accesorii pt. tehnică de frig
- Camere frigorifice, compresoare, agregate

Plata în rate și leasing

Iași, șos. Păcurari 55, bl. 548, tel./fax 257555

Restaurantul COTNARI

Oferă:

- Servicii catering (la sediul clientului)
  - prepararea, servirea mesei de prânz
  - organizarea de simpozioane, cocktail-uri, congrese
  - lansare de produse și servicii
- Servicii de alimentație publică mese festive (nunți, botezuri) și alte manifestări la sediu

Iași, bd. Socola nr. 16
tel. 237.310; 136.182; 092-357.824

FUJIYAMA KARATE CLUB

Înscrieri

KARATE TRADIȚIONAL

Grupe copii 5 - 10 ani
juniori 10 - 18 ani
tineret 18 - 23 ani

Luni, miercuri, vineri: 19.00-20.30

Sala Sport: Șc. Gen. Nr. 15 (zona Autogară)
Tel. 112400, 236380

GRUPUL DE FIRME ROMFIN

Tîmplărie din aluminiu

Iași, str. Rampei nr. 9A
tel.fax: 214 090

RADIX SERVICE

comercializează

Contoare apă rece și caldă

Cazane și boilere

BOSCH, ARISTON, VIESSMANN, HOVAL

Echipamente de climatizare

Materiale pentru instalații termice, sanitare și electrice

Asigurăm garanție la echipamente și lucrări

PLATA ÎN RATE!

Iași, I.C. Brătianu 20-22
tel.: 032/217590, tel/fax: 032/218765
(sens giratoriu Teatrul Național - intrare prin gang)

HOLI-MARK SRL

vinde

Linie completă de brutărie - pe vatră - diferite capacități

Tel. 032-217627
094-630139, 094-375158

DANSOR

STUDIO FOTO

- **Minilaborator foto**
- **Copiatoare (imprimante) color și alb negru**

Cel mai bun raport preț-calitate/ copie

Lăpușneanu 7-9 (Galeriile de Artă
Telefon: 032-258.323/ 032-146.561

COLECON

Execută:

LUCRĂRI DE CONSTRUCȚII
AMENAJĂRI INTERIOARE
LUCRĂRI DE R.K.

În condiții de calitate și termene de construcție scurte

Tel. 032-251022, 217868,
Fax 032-251310

GRUPUL DE INSTALAȚII ȘI CONSTRUCȚII

Distribuitor
CENTRALE TERMICE

RADIANT și MORA MORAVIA

Execută și proiectează:

INSTALAȚII ÎNCĂLZIRE, GAZE, SANITARE, ELECTRICE

Iași, str. Splai Bahlui 22
Tel/fax: 032/237260, mobil 093-645798; 093-639.363

DOL IND

MOBILIER

la comandă din:

pal melaminat

import Ungaria

cu feronerie Germania și Italia

Iași, B-dul Alexandru cel Bun nr. 50
(stația Minerva)
tel.: 217.565, 095/547.096, 095/547.098

S.C. "DOSOFTEI" S.A. IAȘI
Editură & Tipografie

EXECUTĂ LA COMANDĂ ȘI COMERCIALIZEAZĂ LA CELE MAI MICI PREȚURI:

- ✓ Reviste, pliante, afișe, mape prezentare, etichete
- ✓ Caiete, agende
- ✓ Imprimate tipizate comune pe economie
- ✓ Formulare tipizate cu regim special personalizate (Societatea este abilitată de MFP prin CN Imprimeria Națională București)
- ✓ Hîrtie pentru ambalaj personalizată
- ✓ Hîrtie imprimantă, scris, offset, xerox
- ✓ Ambalaje de carton

Str. Sf. Lazăr 27, Iași-6600, Tel./Fax: 032-137060

S.C. INFROMEX

Imprimeria textilă

Bannere, autocolante * Autocolante auto Personalizări obiecte promoționale Trofee sportive * Felicitări * Invitații nuntă Invitații botez * Mape, dosare, foi antet Pungi PE și PVC * Salopete * Lenjerie Tricotaje * Șepci * Tricouri * Parasolare Firme luminoase * Casete firmă Indicatoare stradale * Indicatoare rutiere Indicatoare industriale și de avertizare Legitimații CLUB * Vignete * Fanioane Stegulețe * Ecusoane * Plastifieri

Str. Oancea nr. 10, bl. 354, parter
Tel./fax: 032-278210; mobil 093-709405

A&C ELECTRIC GRUP

FIRME SI CASETE LUMINOASE
LITERE SI SIGLE VOLUMETRICE
PANOURI STRADALE
COPERTINE • ACOPERIRI TERASE
BANNERE • STEAGURI
INSCRIPTIONĂRI CU VINYL
SIGNALISTICĂ DE INTERIOR

TÂMPLĂRIE DIN ALUMINIU
AMENAJĂRI CU GIPS-CARTON

RATE! MARI REDUCERI!

Iași, str. Gării 15 (colț cu str. Uzinei)
tel./fax: 032-236.444, 112.591

IAȘISTING

DOTĂRI SERVICE P.S.I.

EXTINCTOARE

(verificări, reparații, reîncărcare)

- ◆ ignifugarea materialelor
- ◆ furtune P.S.I
- ◆ proiectare
- ◆ avize și autorizații

Bd. D. Cantemir nr. 8 bl. P2, sc. B, ap. 1
tel./fax: 237.515; mobil: 094-834.966

Tec Telecom

Comercializeaza, monteaza si asigura service:

AER CONDITIONAT

incepand cu 12.700.000 lei

SISTEME DE VENTILATIE SI CLIMATIZARE

garantie la echipamente si lucrari

str. Ghica Voda 14, tel/fax. 032-21 80 80, 27 81 81
sales@tectelecom.com

P.S. INTEX S.A.

vă oferă prin **Magazinul Instalatorilor**

- ȚEAVĂ **Pexal** ∅16 **20900 lei cu TVA** PREȚ PROMOȚIONAL
- Țevi și fitinguri cupru **YORKSHIRE**
- Radiatoare **BIASI** și **DUNAFERR**
- Centrale termice cu tiraj forțat **BIASI 24 KW 541 USD + TVA**
- Centrale termice pe combustibil solid și gaz **TERMOTEKA**

Șos. Păcurari nr. 70, bl. 550
(vis-à-vis Registrul Auto Român)
Tel./Fax: 032-257866 ; 095-525146, 094-620882

TRAX

Comercializează și execută montaj:

AER CONDIȚIONAT
MITSUBISHI, TADIRAN, ARISTON

CENTRALE DE CLIMATIZARE
TADMOR

SISTEME DE VENTILAȚIE cu tubulatură rigidă ALP și flexibilă TWITOPLAST

GRILE ANEMOSTATE, distribuitoare, obturatoare TWITOPLAST

Iași, Splai Bahlui stg. 55B (clădirea CERTEX)
tel. 237.945, 092 516.130, 093 516.722

EURO-FRIG

UTILAJE FRIGORIFICE

VÂNZĂRI-MONTĂRI-REPARAȚII-SERVICE

- **CARRIER - INSTALAȚII FRIGORIFICE NOI**
  - INSTALAȚII AUTO - pentru transport produse alimentare
  - INSTALAȚII DE CONDIȚIONARE A AERULUI
  - INSTALAȚII PENTRU CAMERE FRIGORIFICE
- **SECOND HAND** VITRINE, LĂZI, CAMERE FRIGORIFICE, AER CONDIȚIONAT

Tel./fax: 032/250836, mobil 094 792529

SC LIVING - ROOM SRL

Vinde en-gros și en-detail

MOBILIER

CASNIC ȘI DE BIROU din:

- Lemn masiv
- Pal
- Pal furniruit
- Tapițerii din pluș și piele ecologică
- Sticlă

La comandă - Mobilier din Pal Melaminat import Ungaria

SISTEM DE RATE DEOSEBIT DE AVANTAJOS !!!

Iași, P-ta Voievozilor, bl, C4
Tel/Fax: 032/250759

EUROPA GROUP

COMERCIALIZEAZĂ ȘI EXECUTĂ MONTAJ

- Centrale termice Bosch, Protherm, Saunier Duval, ACV-Milenium
- Radiatoare KORADO
- Țeavă multistrat HENCO
- Rezervoare propan SHELL
- Armături industriale HAWLE
- Aer condiționat 14.000.000 lei TVA inclus.

PLATA ÎN RATE

Tel. 032-279300, 245582

Tec Telecom

CALCULATOARE

SECOND-HAND

Pentium 75,133,166, 200 Mhz
AMD K6-2: 300, 450, 500 Mhz
Pentium II 233, 400Mhz
Laptop P 120, 133, 266 Mhz

str. Ghica Voda 14, tel/fax. 032-21 80 80, 27 81 81
sales@tectelecom.com

Tehnică de calcul

Navig@tor CENTER

INTERNET Café, CALCULATOARE, COMPONENTE

B-dul Independenței nr. 11-13,
vizavi de librăria ESCULAP

tel. 215860, 210151

AMD Duron 700/ 64Mb/ HDD 10GB/ Monitor 14"/ CD-ROM 52X, Sistem nou, garanție 24 luni, Preț: 13.200.000 lei.

GARANTAT !!!

Oferta de second-hand: P133/32MB/1,6GB/ Monitor 15". Preț: 5.400.000 lei.
P200/32MB/HDD2,1GB. Preț 5.400.000 lei.
Monitor 15", digital. Preț: 2.400.000 lei.
Monitor 15" (fără talpă), digital. Preț: 2.100.000 lei.
Monitor 17"/OSD/1600 per 1200. Preț: 3.900.000 lei.
La sistemele second-hand garanția este de 6 luni.

MILLENIUM CENTER

SC J22-399-2001 SRL

① Str. Stefan cel Mare nr. 4 Tel / Fax : 032 - 252.994
② Str. Păcurari nr. 126 Tel : 032 - 215.611

Pentium 133 - 79,9 USD
Pentium 166 - 125,6 USD
Pentium 200 - 151,6 USD
Pentium 750 - 357,9 USD

Mese calculator - 34,6 USD

Executăm mobilier la comandă !

Prețurile nu conțin TVA

Refil-uri InkTec - preturi promotionale
Hârtie Xerox Business - 99.000 lei (tva inclus)

CALCULATOARE - MOBILIER - BIROTICĂ

Cea mai bună ofertă ...
OFERTA NOULUI MILENIU !

Simţi că te-ai putea mişca mai uşor?

Fii sigur!

Cu un **pocket PC** poţi să editezi documente în Word, poţi verifica şi întocmi rapoarte în Excel, primeşti şi trimiţi e-mail-uri, poţi să îţi organizezi programul zilnic, navighezi pe Internet, înregistrezi mesaje audio, asculţi mp3-uri ...

Este **portable** computerul pe care îl poţi lua şi folosi oriunde mergi să îţi rezolvi afacerile ... chiar şi la birou.

rate - leasing

EuroBIT business support

B-dul Ştefan cel Mare nr. 3, telefon 032-216.752, 092-358.006, e-mail expert.iasi@eurobit.ro

INFOSERVICE

INFO SERVICE

INTR-O NOUA PREZENTARE → STR. SF. LAZAR NR. 19, BL. F-3,

COMPAQ, DTK, CANON, HP, EPSON, SEIKOSHA, MINOLTA

- CALCULATOARE
- COMPONENTE
- IMPRIMANTE
- SCANNERE
- NOTEBOOK-URI
- COPIATOARE
- CONSUMABILE
- RETROPROIECTOARE
- VIDEOPROIECTOARE
- TELEFAX-URI

Produse software:
* Licente Microsoft
*Contabilitate
*Legislativ

PLATA IN RATE SI LEASING

OFERTA SAPTAMINII
* AMD K 6 2 500 Mhz
* MB VIA MVP3
* 64 MB SDRAM
* HDD 10 GB
* Video 4 MB AGP
* Monitor 15" Digital

Pret cu TVA inclus: 470 USD

* Imprimanta HP 640 C ______ 85 USD
* Imprimanta Canon BJC 1000 ___ 70 USD

TEL./FAX: 211745/ 241553/094761417 *E-MAIL: minfo@mail.dntis.ro*

RISO

Mașini de tipărit (Copy Printer)

MINOLTA

Copiatoare Imprimante Faxuri

Service autorizat • Consumabile

Q SRL Iași, str. Sf. Andrei 13, tel. 092-329250, 215690

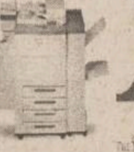

ECHIPAMENTE XEROX DIGITALE SI ANALOGICE, ALB-NEGRU SI COLOR
ECHIPAMENTE MULTIFUNCTIONALE, IMPRIMANTE LASER DE RETEA
COPIATOARE DE PLANSE, CONSUMABILE SI SERVICE

GIROS COMPANY

IASI, Sf. Lazăr 45, tel/fax 032-210.872, 237.820
e-mail: giros@mail.dntis.ro

le modèle

partener autorizat *COMPAQ*

RATE LEASING

- CALCULATOARE
- IMPRIMANTE
- REȚELE
- CONSUMABILE

Vă aşteptăm în str. Lăpuşneanu nr. 7B
tel./fax 239003

TakeNET

IASI
SOS. ARCU NR.1 BL T3
tel: 032 / 25 8.214

VANZARI CALCULATOARE NOI

AMD K6-2 500 Mhz 257$
PENTIUM II 500 MHZ 261$
AMD DURON 750 Mhz 292$
CYRIX MIII 500 Mhz 234$

SECOND HAND

Compaq Deskpro P133 97$
DELL Optiplex P166 121$
Compaq P200MMX 167$
Compaq Deskpro PII233 218$

alte tipuri de configuratii se pot stabili la sediul nostru.

INTERNET cafe

- Conexiune radio
- 20 statii de lucru
- voice chat
- videoconferinta
- realizare fotografii digitale
- listari alb-negru si color
- scanner
- inscriptionari CD
- asistenta permanenta din partea angajatilor

email: takenet@mail.dntis.ro

VEC

Canon

tel: 244662

consumabile

service specializat

Str.Păcurari,12

- ·COPIATOARE
- ·IMPRIMANTE, FAXURI
- ·CALCULATOARE, SURSE UPS
- ·RETROPROIECTOARE
- ·MASINI DE NUMARAT BANI
- ·RETELE, CENTRALE
- ·CASE SI SISTEME FISCALE PENTRU MAGAZINE, RESTAURANTE, FARMACII

LIVIUS

Intel Product Integrator

Ai luat NOTĂ MARE la "capacitate" sau "bac" ?

MERIȚI un calculator nou performant !

Noi îți oferim o REDUCERE de preț în funcție de nota ta.

3 ani garanție integrală la calculatoarele LIVIUS !

str. Fătu 1A, tel/fax: 032-11.59.22, 11.22.21, e-mail: livius@livius.ro

SHARP

service specializat

Copiatoare second-hand

Iași, str. Străpungere Silvestru nr. 9

Tel.: 225.180
Tel/Fax: 218.054
elproma@necomm.ro

O ofertă de 10 (zece)

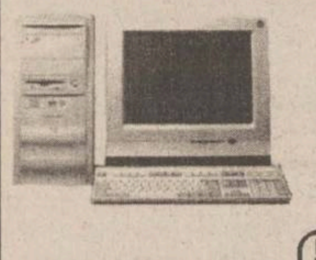

Calculator AMD DURON 750
MB DFI, Video Savage4 32MB
Sound
64MB RAM
HDD 20GB
(monitor separat, la alegere)

10.000.000

MB DFI 370, Video+Sound
INTEL Mendocino 700MHz
64MB RAM

5.375.000

Fax modem ISA 33,6Kbps

595.000

QUARTZ MATRIX

COMPUTER SHOP Hala Centrală, etaj 1 telefon: 219.543 - Int. 204
Sediu Central: Str. Th. Pallady 8, telefon: 217.248, 217.258,
e-mail: qmatrix@xnet.ro
www.quartzmatrix.ro

Preturile Includ TVA!

Oferta este valabilă în limita stocurilor disponibile !

Log-Soft

Oferta săptămânii

AMD K6-2-500, MB VIA MVP3, HDD 10 Gb, DIMM 64M, 8M AGP 15" Targa, 52X Delta, sound blaster Yamaha+boxe, Win ME

483$ + TVA

Str A Panu, nr 28, tel 032/211130, 092/376367

Info Service Computers

Str. Stefan cel Mare nr. 4; telefon: 032/241044

Importator direct Canada și U.S.A.
Sisteme noi și second hand, notebook-uri la cele mai mici preturi din oraș.

Alege notebook-ul care ți se potrivește!

Internet cafe
Virtu@l World Non Stop

BAS

Tel./Fax 032 253001

@Mail : bascomp@mail.dntis.ro

Distribuitor autorizat LEXMARK

Z12 : 1.999.000 lei
Z32 3200: 2.899.000 lei

Sisteme , componente PC

PENTIUM III 733 Mhz 610 USD
TVA inclus
K7 750 Mhz 540 USD

HDD 20GB, 64 RAM, CD ROM 48X, SOUND, FAX MODEM, NET CARD, MONITOR

S.C. LORIMAX 2000 IMPEX S.R.L.

Importator direct calculatoare second hand

VINDE EN-GROS

Bacău, 5500, str. Milcov nr. 1, E-mai: lorimax@xnet. ro
Tel./fax: 034-131.341, 137.544; mobil: 094-503.637

Calculatoare * Componente * Accesorii * Consumabile

Dacă

nu crezi

că avem cele mai

bune prețuri

vino

si convinge-te

singur

COMPUTER HOUSE INVEST ∘ Bulevardul Independentei ∘ 217800

Imprimante * Birotica * Soft * Distributie

Comunicatii * Servicii de specialitate * Networking

Telefonie mobila * Mobilier * Consultanta

PRIMUL COPY CENTER

PRETURI PROMOȚIONALE

În centrul Iașului, pe str. Cuza Vodă nr. 46 (lîngă Maternitate)

Format A4 = 500 lei/față-verso
Format A3 = 1200 lei/față-verso
Format A0 = 35.000 lei/mp

Tel: 032-219.393

Irsido

Sf. Lazăr 49
Tel/fax: 216.940, 237.830

- Hîrtie (copiator, imprimantă)
- Articole de birou
- Instrumente de scris
- Plicuri
- Sisteme de prezentare și afișare
- Mașini de legat documente cu spirală
- Mașini de laminat

Tot ce inseamnă CONSUMABILE ... pentru TEHNICĂ DE CALCUL

irsido@mail.dntis.ro
www.irsido.ro

TONERE
CERNELURI
RIBOANE pentru HP, CANON, EPSON
CD-uri
DISCHETE

CARNETUL ZILEI

ROMANIA 1

7,00 Jurnalul de dimineață
7,15 Practic Matinal
9,30 Dragă, am micșorat copiii (s), ep. 7
10,15 TVR Craiova
10,55 TVR Cluj
11,45 TVR Iași
12,30 TVR Timișoara
13,15 Pasiuni (s/r)
14,00 Jurnalul de prînz
14,15 Info-Mania. Internet; Evolutii hard; Noutăti.
14,30 Iartă-mă! (r)
15,30 Orice e posibil (s)
16,00 Puncte cardinale
16,30 Kronika (magazin cultural în limba maghiară)
17,30 O idee pe zi... pentru România
17,40 Pasiuni (s) ep. 181
18,25 Garantat 100%
18,55 Alege muzica!
19,25 Bărbatii fatali (s), ep. 6
19,50 Familia... Corect
20,00 Jurnal. Meteo
20,40 Sport

20,45 Aventurile familiei Daye (SUA, 1986). Cu: Harvey Korman, Susan Anspach, Robert Hogan.

22,20 Geena Davis (s), ep. 1
22,50 Jurnalul de noapte
23,05 Studioul artelor

0,05 Teatrul național de televiziune prezintă: "Meșterul Manole" de Lucian Blaga. Spectacol realizat în colaborare cu TVR Cluj-Napoca.

2,00 Jurnal. Meteo. Sport (r)

2,45 *Fetele au probleme* (SUA, 1994). Cu: Nancy Allison Wolfe, Liza D'A Gostino, Camilla Griggs

4,25 Studioul artelor (r)
5,25 Info-Mania (r)
5,45 O idee pe zi... pentru România (r)
5,55 Garantat 100% (r)
6,25 Alege muzica! (r)

TVR 2

7,00 Domnisoara Andreea (s), ep. 111
7,50 Microrecital "Sistem" (r)
8,05 Desene animate: Marsupilami, ep. 14; Globul dragonului, ep. 130
9,00 Prietenii lui Piticot
9,50 *S Club 7 în L.A.* (s), ep. 2
10,15 Tată, am încurcat-o (s/r)
10,40 Știri
10,45 Sport Plus (r)
12,00 În mijlocul furtunii (s/r), ep. 29
12,50 Domnisoara Andreea (s), ep. 112
13,45 Tribuna partidelor parlamentare
14,15 Desene animate: Aventuri în patru labe, ep. 78; Globul Dragonului, ep. 131; Sally vrăjitoarea, ep. 16
15,30 Știri
15,35 Toti împreună
16,25 E dreptul tău
17,00 Tată, am încurcat-o (s), ep. 60
17,30 Vară pentru 2
18,30 Telejurnal TVR 2
19,15 Veni, Video, Vici!
19,30 Sally vrăjitoarea (d.a.), ep. 17

20,00 În mijlocul furtunii (s), ep. 30

20,50 Întîlnirea (România, 1982). Regia Sergiu Nicolaescu. Cu: Ovidiu Iuliu Moldovan, Ioana Pavelescu, Sergiu Nicolaescu.

22,30 Stiri

22,35 Stăpînul animalelor (s), ep. 7

23,20 Patrimoniu
0,05 Din goana trenului: Australia (do)
0,30 TVM. Mesager
1,05 S Club 7 în L.A. (s/r)
1,30 Vară pentru 2 (r)
3,15 On line (r)
3,45 Pop Club (r)
4,25 Televiziunea, dragostea mea (r)
5,25 Întîlnirea (f/r)

PRO TV

7,00 Bună dimineata!
8,00 Stirile Pro TV - Ziarul diminetii tale
9,00 Tînăr și nelinistit (r)

10,00 Bătălia pentru Terra, primul episod

11,00 Profiler, psihologia crimei (r)
11,45 Ani de liceu, ep. 10

12,15 Succesul mă sperie (satiră, SUA, 1972). Cu: Tom Smothers, Orson Welles, Anne Randall, Katharine Ross.

14,00 Între dragoste și ură (r)
15,45 Colombo: Geniu în familie, ep. 7
17,00 Stirile Pro TV
17,05 Benny Hill
17,15 Beverly Hills, ep. 7
18,15 Tînăr și neliniștit, ep. 1297
19,00 Stirile Pro TV

20,00 Urmărire generală

21,00 Spitalul de urgentă, ep. 26

21,45 Vacanta Mare - Garcea
22,00 Stirile Pro TV
22,30 Rokeno
22,35 Ally McBeal, ep. 4
23,15 Vacanta Mare - Leana si Costel
23,45 Internet.ro
23,55 Vara lui Zero
0,00 Profiler, psihologia crimei, ep. 10
0,45 Proezia
1,15 Lista lui Sava
1,45 Dharma si Greg, ep. 11

2,15 *Lupii mărilor* (aventuri, Anglia, 1980). Cu: Gregory Peck, Roger Moore, David Niven, Trevor Howard, Barbara Kellerman.

4,00 Bătălia pentru Terra (r)
5,00 Beverly Hills (r)
6,00 Teo (r)

ANTENA 1

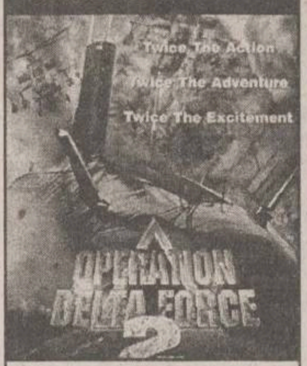

7,00 Observator
8,00 Detectivii Hart (r)
8,50 Animax: Bărbati în negru (d.a.)
9,15 Animax: Max Steel (d.a.)
9,45 Pantera roz (d.a.)
10,10 În căutarea gloriei (s)
11,00 Zile din viața noastră (r)
12,00 Elena, viata mea (s)
13,00 Știrile amiezii
13,15 Revolverul (r)
15,00 Detectivii Hart, ep. 11
16,00 Zile din viata noastră, ep. 199
17,00 Știri
17,20 Maria Emilia, ep. 69, 70
19,00 Observator
19,50 Sport

20,00 Prietenul din adîncuri (aventuri, SUA, 1995). Regia: Rick Stevenson. Cu: Mark Harmon, Joshua Jackson, Harley Jane Kozak, Sarah Liscette Wayne.

22,00 Observator
22,25 Sport

22,30 *Operațiunea Delta Force 2* (actiune, SUA, 1998). Regia: Yossi Wein. Cu: Michael McGrady, John Simon Jones, Robert Patteri, Todd Jensen, Brian O'Shaughnessy.

0,30 Noaptea tîrziu cu Mircea Badea
1,30 Intrigi în paradis (s)
2,30 Observator (r)
3,30 Scandalul (s)
4,30 Capcanele destinului (s)
5,30 Maria Emilia (r)

TV BIT

7,00-8,00 Bună-i Dimineata!
16,00-17,00 Vizibil/Invizibil
17,00-17,20 Știrile TV Bit

ACASA

7,00 Teleshopping
7,15 Stirile de Acasă (r)
7,55 Căsuta povestilor (r)
8,15 Înger sălbatic (r)
9,15 Îngerașul (r)
10,00 Șoimii călători
10,25 Acasă la bunica (r)
10,35 De 3 x femeie (r)
11,30 Betty cea urîtă (r)
12,30 Dreptul la viată (r)

13,30 Miracolul iubirii

15,30 Doctorul casei (r)
16,00 Înger sălbatic

16,45 Căsuta poveștilor

17,00 Terra nostra (r)
17,55 Acasă la bunica (reteta culinară a zilei)
18,05 Dreptul la viață

19,00 Îngerașul

Căsuta poveștilor
20,00 Știrile de Acasă

20,40 De 3 x femeie - o emisiune pentru femeia mileniului III

21,30 Betty cea urîtă
22,30 Terra nostra
23,30 Știrile de Acasă (r)
0,10 De 3 x femeie (r)
1,15 Muzica de acasă, muzica noptii

HBO

8,00 În mîinile Domnului (aventuri, 1998). Cu: Patrick Shane Dorian, Matt George.
09,35 Pe dos (comedie, 1999). Cu: Vivica A. Fox, David Alan Grier.
11,05 Pe urmele unui criminal în serie (thriller, 1997). Cu: Chris Penn, Michael Madsen.
12,40 Militia (Thriller, 2000). Cu: Jennifer Beals, Dean Cain
14,10 Notting Hill (Romantic, 1999). Cu: Julia Roberts, Hugh Grant.
16,10 Iubirea secretă a reginei Victoria ("Mrs. Brown" - romantic, 1997). Cu: Judi Dench, Billy Connolly.
17,55 Pasiune periculoasă (actiune, 1998). Cu: George Clooney, Ving Rhames.

20,00 *Popeye* (Comedie, 1980). Regia: Robert Altman. Cu: Robin Williams, Shelley Duvall, Ray Walston, Paul Smith, Paul Dooley.

21,30 Totul despre sex: Sex cu orice pret? (s)
22,00 Umbra vampirului (horror, 2000). Cu: John Malkovich, Willem Dafoe.
23,30 Limbo (Dramă, 1999). Cu: Mary Elizabeth Mastrantonio, David Strathairn.
1,35 Mîini ucigașe (horror, 1999). Cu: Devon Sawa, Seth Green

PRIMA

7,00 Desene animate: Printul Valliant; Mila Superstar

8,00 Prima Mix!

13,25 Clip Art
13,30 Desene animate

14,30 Tradiții

15,30 Cîrcotașii în Europa (r)
16,30 ***Comisarul Rex (s)***
17,30 Strada milion
18,00 Focus
19,00 Vară fără limite

20,00 Lună plină (dramă, SUA, 1988). Regia: Peter Masterson. Cu: Gene Hackman, Teri Garr, Burgess Meredith.

22,00 Vară fără limite
23,00 Focus Plus
23,30 Comisarul Rex (s/r)
0,25 Clip Art
0,30 Strada milion (r)
1,00 Focus (r)

RADIO TRINITAS

11,00 Pelerini si pelerinaje
12,30 Agenda culturală
18,00 Pentru voi ...prieteni
21,00 O viața de ...Om
22,00 Mari duhovnici în dialog muzica simfonica, religioasa, populara, cuvinte de învatatura, povești

TELEM

14,00 Desene animate
15,00 "Pariul moral" (r)
16,30 Film documentar
17,00 Tele economia
19,00 Club "M"
20,00 Desene animate

20,30 "Sabia onoarei" (superacțiune)

22,00 Tele-obiectiv

22,30 "Pînă la limită" (superacțiune)

0,00 Film erotic

TV EUROPA NOVA

7,00 Muzică
8,00 Sandwich și Fetz
9,00 Fereastra deschisă (emisiune-magazin)
10,00 Tentatii (r)
10,30 Muzică (r)
11,00 La puterea a doua (r)
12,00 Ofsaid (r)
12,30 Jurnal de prînz
12,40 Ofsaid (continuare)
13,30 Muzică
14,00 Club abc
15,00 Film documentar
15,30 Muzică
17,00 Casă, dulce casă
18,00 Putin, dar bun
18,10 Puzzle - concurs de cultură generală
18,25 Promo, publicitate
18,30 Infonova
19,00 As show
19,29 Telecaricatura zilei
19,30 La ordinea zilei
21,00 Telejurnal
21,30 Film documentar
22,00 Manager XXI
23,00 Muzică
6,30 Telejurnal (r)

Radio CONTACT

06:00 - 10:00 - "Lupta cu somnul" - Laura si Razvan se trezesc primii la Radio Contact. Cu ei lupta cu somnul e mai usoara! De la ora 8 vine schimbul 2 sa lupte cu somnul :Tudor si Marius castiga in fiecare dimineata !

10:00 - 12:00 - "Tovarasii Mei" - Armand si Johann sunt tovarasi. Daca ai curaj… asculta-i!

12:00 - 17:00 - "Muzica asa cum vrei" - Program de divertisment: muzica non-stop, concursuri, informatii diverse (in special din show-biz).

17:00 - 19:00 - "Voteaza ce Urmeaza". Acesta este singurul program in care ascultatorii pot sa decida ce melodii asculta. Realizatori: Adrian Sana si Andu Campu.

19:00 - 20:00 – 11.33.42 – Dedicatii si mesaje la 11.33.42

20:00 – 22:00 - "Seara de seara cu Liana". Gazda dumneavoastra: Liana Stanciu.

22:00 - 23:00 - "Fabrica de Hituri" - Dominique Iancu iti prezinta hiturile cele mai noi, cele mai bune, cele mai fierbinti.

23:00 - 24:00 - "Teoria iubirii" - Totul despre sex cu DJ Armand.

17:30 - Jurnalul zilei
5:30 - 22:30**Stirile Radio Contact**:
7:10 **Revista presei centrale**
8:20 **Revista presei locale**
5:50; 6:50; 7:50; 8:50 ; 9:50 - **Contact Horoscop**

RADIO NORD - EST

6.00 BBC: Stiri si actualități

6.15 ECHIPA DIMINETII - Costi si Simona

Cel mai important lucru dimineata este să ai pe cineva alături. Iar dacă-s doi, puterea-ți creste! Fii puternic, dimineată de dimineată, cu Simona si Costi (8.00-8.15 BBC: Stiri și actualități; 5.50 si 8.25 Cristiana - cu profesorul de religie Victor Cireașă; 8.35 - Info trafic si radar; 9.35 Tragerea la sorti a concursului „La Multi Ani! „; 9.45 - Sport cu Ovidiu Minea; 10.15 - Cea mai enervantă piesă; 10.40 - Mesaje)

Realizatori: Costi Rezlescu si Simona Gherghe

11.00 BBC: Știri si actualități

11.15 TREI CEASURI BUNE

Alinuta-i cu noroc! Pisica neagră, oglinda spartă și pasul cu stîngul sînt anihilate! Stop ghinion!

Realizator: Alina Balas

14.00 BBC: Știri și actualități

14.30 NORD' EST CAFE

Intră în atmosfera anilor '80 sau '90, asează-te în coltul cu oldies sau în cel cu noutăți. Alegerea îti apartine. După-amia za va fi oricum relaxantă și plina de premii! 16.15 - Sport cu Ovidiu Minea

Realizator Alex Canariov

17.00 PULS NORD-EST

Cel mai important grupaj informativ al zilei (stiri, reportaje, interviuri, relatări din actualitatea locală și natională)

18.00 BBC: Știri si actualități

18.30 BUZDUGANUL DE SEARĂ

Cel mai ascultat program radio din Iași. Unii sînt pentru, alții sînt împotrivă, dar toată lumea îl ascultă. Realizatori: Daniel Buzdugan și Octavian Tudorache

21.00 BBC: Stiri și actualități

21.30 Zorba Dance - emisiune cu muzică grecească.

Realizatori Alina Balaș si Dimitrios Tsakalis

0.00 Nopți de catifea

9.45 și 16.15 - Sport cu Ovidiu Minea 9.15; 13.15; 19.15 Alo, Generația Sto?! - telefonul care te surPRINDE - rubrică de Daniel Buzdugan și Octavian Tudorache
8.45; 13.45; 17.45 - Scafandru de Bahlui, tabletă de Cătălin Mihuleac
7.25; 9.25; 11.25; 13.25; 15.25; 17.25 Powerplay-ul zilei - prezentat de Alex Canariov

RADIO IAȘI

6,00 Diminetile noastre (7,00 - Radiojurnal Radio România)
8,00 Buletin de știri
8,05 Matineu cu... cîntec
9,00 Buletin de știri
9,05 Matineu cu... cîntec (continuare)
10,00 De 10 ori România - Radiocircuit
11,00 Buletin de știri
11,05 Meridian - Radio-almanah (12,00 - Stiri)
13,00 Radiojunal Radio România
13,15 Cotidian sonor
14,30 Punctul de fierbere (anchetă radio)
15,00 Buletin de știri
15,05 La zi în viața partidelor parlamentare
15,30 Dialog interetnic
15,45 Itinerar folcloric
16,00 Radiojurnal Radio România
16,15 Expo-melodii (muzică usoară românească)
17,00 Buletin de stiri
17,05 Repere în istorie
18,00 Buletin de stiri
18,05 Dedicatii muzicale
19,00 Radiojurnal Radio România
19,20 Evenimentele zilei
20,00 Fir direct (interactiv muzical)
21,00 Buletin de stiri
21,05 Jazz-ul în comentariu și sunet

Oferta săptămînii: TELECOMUNICAȚII

DIALOG FREE 9$/luna
Philips Savvy 680.000lei
Nokia 6150 4.600.000lei
Magazin1; Colt cu Cinema Victoria
Magazin 2: Hala Centrala et.1
NOU!
TELEFOANE CU IDENTIFICAREA APELANTULUI
Tec Telecom Str. Ghica Voda 14, Tel/Fax: 032-232638, 233910, sales@tectelecom.com

dialog 4$ DIALOG INEDIT *Fără TVA
Nou! Tarifare la secunda pentru toate tipurile de abonament!* *dupa primul minut
le modèle
str. Lăpușneanu nr. 7B - tel/fax 032 239003
Ericsson T10 ..... $57
Motorola v2288 ..... $30
Motorola T180 ..... $27
Sagem 922 ..... $25
Maxon 3204 ..... $16
Preturi fără TVA

dialog
Sistem propriu de rate
Girexim
Dialog FREE 9$
120 minute gratuite în rețea și tarif de 0,05$/min după consumarea acestora.
Detalii în magazine!
La fiecare activare Girexim oferă cadou un telefon PHILIPS DIGA
ABONAMENT LUNAR 4$
Gavril Muzicescu 7A, parter, tel: 215981; Independenței D1, tel: 111257; program: 10-19, sîmbăta: 9-13

dialog 4$* Dialog inedit
Dialog FREE 9$
Siemens S6 - 125.000 lei*
CADOU ÎNCĂRCĂTOR AUTO HUSĂ SUPORT
Alcatel OTC DB - 500.000 lei*
Sagem S22 - 650.000 lei*
* Prețurile nu includ TVA
Sînt valabile numai cu conectare
HALLEY Wireless Communication
Bd.Stefan cel Mare și Sfânt 13
tel./fax 032-276004
Bd. Independentei 1-5
tel./fax 032-278180

dialog
*în afara orelor de vîrf (22.00 - 07.00) și în week-end
DIALOG FREE
Abonament: 9$/lună*** Tarif/min: 0,05 $ după consumarea celor 120 min.
120 minute x 0,00$/min*
pentru convorbirile Dialog-Dialog
Detalii în magazine!
s.c. LOCADO COM s.RL.
IASI, B-DUL INDEPENDENTEI NR. 27, TEL:214259

dialog
Reteta GSM GRATIS!
Pui Două ore gratis pe lună la Dialog Free*
...Adauga: Un telefon Nokia GRATIS **
...După gust Cadouri pentru fiecare conectare!
va ureaza Conectare Buna
TeleCom plus
* între orele 21,00-7,00 și toată duminica
Bd. Independentei nr. 9, bl. D1, parter
tel./fax: 258289
e-mail: marketing@radcom.ro

dialog
Preturi începând cu
ERICSSON R310s R320s la numai 69$*
9$*
EUROTEL 2000
MITSUBISHI TRIUM
MOTOROLA T2288
MAXON 3204
Cele mai mici preturi la cartelele de reancarcare, pachete ALO si accesorii
Cu noul abonament DialogFree devii pasare de noapte. Comunici gratuit noaptea si duminica toata ziua
Beneficiezi lunar de 120 de minute GRATUITE in retea si de tarif de 0.05$/min*, dupa consumarea acestora**
Totul pentru numai 9 $*.
IASI, Str. Stefan cel Mare, Nr.4,vis-a-vis de Moon Palace,langa Guliver, TEL/FAX: 032.259.429

AUTOTELECOM S.A.
Bd. Independenței nr. 11, bl. D, mezanin (deasupra pieței)
Tel./fax: 276 413
Agent Autorizat
cosmorom
• Nokia 5130 → 29 $*
• Ericsson R320s → 69 $*
Pentru fiecare conectare - un cadou surpriză !
OFERTA COSMOROM
• abonament Cosmorom ATU - 4 $/lună*
• abonament Cosmorom Plus 25 - 9 $/lună* + 25 minute gratuite
* Prețuri fără TVA, în limita stocului disponibil.

ERICSSON
Send New
Text:
IA-TZI OKELARII DE SOARE !
A2628s
YES

Noul telefon Ericsson A2628s este doar
29 USD**
în limita stocului disponibil numai cu conectare la rețeaua CONNEX
Dacă te abonezi la CONNEX până la 15 august 2001 poți câștiga:
· 1 excursie pentru două persoane în Insulele Maldive
· 10 excursii pentru două persoane în Antalya
· 200 genți de voiaj, 200 fotolii gonflabile și 200 genți frigorifice
Planul de vacanță mai conține:
· 3 luni de abonament gratuit*
· abonament promoțional cu doar 5 dolari** pe lună
· CONNEX Cent, singurul abonament cu 1 cent/minut în weekend***
*Prima, a patra și a opta lună de abonament
**Nu include TVA
*** Primele 500 de minute pe lună în weekend de convorbiri în rețea
Detalii în magazine
EuroBIT îți oferă gratuit și la alegere o pereche de ochelari de soare pentru fiecare telefon cumpărat sau abonament CONNEX încheiat.
EuroBIT
Expert Center - Ștefan cel Mare nr. 3, 092-358.006
B-dul Independenței nr. 7 – Top Romanța, 092-849.849
Sf. Lazăr nr. 45-47, 093-599.611
Hala Centrală, 092-358.003
dealer autorizat CONNEX

NOU
Un nou magazin
MOBISHOP
în Bd. Socola nr. 1
(zona Podu Roș)
tel. 237791, 093 511222
29$
NOKIA 3210
* Drepturi de autor 2000. NOKIA Mobile Phones. Toate drepturile rezervate
+ prima lună un abonament gratuit la Monitorul
Dacă te abonezi la CONNEX până la 15 august 2001 poți câștiga:
· 1 excursie pentru două persoane în Insulele Maldive
· 10 excursii pentru două persoane în Antalya
· 200 genți de voiaj, 200 fotolii gonflabile și 200 genți frigorifice
Planul de vacanță mai conține:
· 3 luni de abonament gratuit*
· abonament promoțional cu doar 5 dolari** pe lună
· CONNEX Cent, singurul abonament cu 1 cent/minut în weekend***
*Prima, a patra și a opta lună de abonament
**Nu include TVA
*** Primele 500 de minute pe lună în weekend de convorbiri în rețea
Detalii în magazine
MOBISHOP Str. Palat nr. 2; tel.: 239.080
dealer autorizat CONNEX

Log-Soft
Str. A. Panu. 28, tel.032-211130
STATII RADIO
-leasing si rate-
MOTOROLA
YAESU Authorised Dealer

GIROS COMPANY
Distribuitor Autorizat dialog
cu noul abonament Dialog FREE devii pasăre de noapte
SOLUTIA COMUNICARII PERFECTE
IASI str. Sf. Lazar nr. 45 tel. 210872 237820
HIRLAU str. Stefan cel Mare nr.20 tel. 720081
*Pretul fara TVA
**între orele 21.00-07.00 și duminica

MOBILE
LA cele mai mici PRETURI
ACCESORII PENTRU : TOATE TIPURILE DE TELEFOANE !

PANORAMIC

Adrian Ilie vrea un hotel și în București

Internaționalul român Adrian Ilie a declarat, la inaugurarea hotelului său din Poiana Brașov, denumit „Ruia“, că dorește să achiziționeze și un hotel în București. *„Cred că «Ruia» este unul dintre cele mai bine dotate hoteluri din Brașov. Fără îndoială, va fi și rentabil, deoarece prețurile, între 50 și 250 de dolari, nu sînt prea mari. Am umblat mult prin lume și cred că «Ruia» se ridică la standardele europene. După această reușită, mi-aș mai dori să preiau și un hotel în București“*, a spus Ilie. *„Nu am mai văzut un asemenea hotel la Brașov. Cred că Adi a plecat cu dreptul în afaceri. «Ruia» este o adevărată bijuterie“*, a spus Gheorghe Hagi, care și-a inaugurat, săptămîna trecută, hotelul „Iaki“ din Mamaia. Adrian Ilie i-a mulțumit socrului său, Ioan Matei, pentru că a supravegheat toate lucrările, și s-a declarat mulțumit de aspectul hotelului. Investiția pe care Adrian Ilie a făcut-o în hotelul „Ruia“ se ridică la aproximativ un milion de dolari.

Lupu nu se întoarce la Rapid

Antrenorul principal al formației Rapid, Viorel Hizo, a declarat că nu se pune problema revenirii lui Dănuț Lupu la echipa giuleșteană nici ca jucător, nici ca antrenor secund. *„Dacă îl doream pe Lupu la echipă, acesta era deja aici“*, a spus Hizo, care a adăugat că antrenorul secund Ioan Ovidiu Sabău nu și-a condiționat niciodată prezența la formația rapidistă de absența lui Lupu. Hizo a precizat că jucătorii rapidiști au efectuat ieri, la Institutul Național de Medicină Sportivă, vizita medicală, singurul jucător absent fiind portarul Răzvan Lucescu. *„Personal, Lucescu nu mi-a spus că ar dori să plece de la echipă. În prima mea zi la Rapid, m-a anunțat că îmi va comunica în următoarele zile decizia pe care o va lua, după care nu mi-a mai spus nimic“*, a precizat Hizo, care a adăugat că i se părea normal ca fostul portar rapidist să-l fi anunțat și pe el de hotărîrea pe care a luat-o. Tehnicianul feroviar a menționat că nu dorește să comenteze declarațiile lui Lucescu apărute în presă, în care acesta preciza că dorește să părăsească formația giuleșteană.

Bobîrnat boxează și cîștigă pentru Cipru

Pugilistul Ovidiu Bobîrnat (categoria 57 kg), fost component al lotului național al României și medaliat cu bronz la Campionatele Mondiale din 1999, a cîștigat, săptămîna trecută, un turneu internațional, boxînd pentru federația din Cipru. Federația Română de Box i-a aprobat lui Bobîrnat, în urmă cu cîteva luni, cererea de a fi lăsat să boxeze pentru Cipru, considerîndu-se că pugilistul și-a făcut datoria față de boxul românesc. Bobîrnat a reprezentat România și la Jocurile Olimpice de la Sydney, din anul 2000, unde a fost eliminat în primul tur. Bobîrnat a cîștigat, săptămîna trecută, finala categoriei 57 kg din cadrul unui turneu internațional de seniori din Cipru, după ce l-a învins în finală pe juniorul român Adrian Lenghel. România a fost reprezentată la turneul din Cipru de șase juniori, pregătiți de antrenorul lotului național de juniori, Relu Auraș. Pugiliștii români au obținut trei medalii de aur, două de argint și una de bronz. Medaliile de aur au fost cucerite de Adrian Alexandru (54 kg), Marius Constantin (60 kg), Florin Stan (81 kg). Pe locul doi s-au clasat Valentin Neacșu (75 kg) și Adrian Lenghel (57 kg), în timp ce Ionuț Gheorghe a obținut medalia de bronz la categoria 63,5 kg. Lotul național de juniori va participa, în luna septembrie, la Campionatele Europene de la Sarajevo.

Cristi Vlad a fost transferat la FC Argeș

Fotbalistul echipei Dinamo, Cristi Vlad, a fost transferat definitiv la FC Argeș, urmînd ca oficialii piteșteni să stabilească, de comun acord cu jucătorul, durata valabilității contractului. Echipa dinamovistă, care va reveni, vineri, în Capitală din cantonamentul de la Brașov, va participa, săptămîna viitoare, la un turneu de meciuri amicale, organizat la București, în cadrul căruia va întîlni, în zilele de 14 iulie și 16 iulie, echipele egiptene Ismaily și Zamalek, și, pe data de 18 iulie, formația franceză FC Saint-Etienne.

Niculae i-a luat fața lui Jankauskas

Atacantul lituanian al echipei Real Sociedad, Edgaras Jankauskas, a fost dezamăgit cînd a aflat că Sporting Lisabona l-a achiziționat pe jucătorul român Marius Niculae. Fotbalistul lituanian s-a aflat și el pe lista de achiziții a echipei Sporting Lisabona, formație antrenată de tehnicianul român Ladislau Boloni. Transferul lui Jankauskas ar fi fost o prioritate pentru clubului din Lisabona, în cazul în care Marius Niculae ar fi refuzat să semneze pentru gruparea portugheză. *„A semnat Niculae?! Aceasta poate fi considerată o veste proastă pentru mine. Nu o duc totuși rău la Real Sociedad, cu care mai am doi ani de contract“*, a declarat Jankauskas.

„Le voi da jucătorilor un pahar de vin și în zilele de meci“

■ *Ilie Dumitrescu promite că în noul campionat FC Brașov va avea o altă față*

Ilie Dumitrescu speră să dovedească la Brașov ce poate ca antrenor

- Cum ați fost primit la Brașov?

- Foarte bine. Cunoșteam atmosfera de la această echipă de anul trecut, cînd am fost aici. M-am înțeles foarte bine cu cei din conducere, mai ales cu președintele Ioan Neculaie, însă, din păcate, atunci nu a putut să îmi satisfacă cerințele materiale, motiv pentru care am decis să pleç. Ne-am despărțit în condiții amiabile, dovadă fiind faptul că acum a apelat la seviciile mele. În momentul de față relația dintre noi este foarte bună, exact așa cum trebuie să fie între un președinte și antrenor.

- Cît de importantă este comunicarea la o echipă?

- Foarte importantă. Este extrem de important ca antrenorii, directorul executiv, de altfel întreg staff-ul, dar și președintele, să comunice zilnic. Dacă relația dintre antrenor și președinte nu există, practic nu există legătura între echipă și conducerea clubului. Cu toate acestea, pînă la urmă cele mai importante sînt rezultatele.

- Ce s-a întîmplat la primele antrenamente?

- Am venit cu metode de lucru puțin mai aspre decît cele cu care erau obișnuiți jucătorii. Și la Oțelul m-am confruntat cu aceeași problemă, însă pe parcurs lucrurile au intrat în normal. Jucătorii trebuie să înțeleagă că eu am de îndeplinit o misiune foarte delicată, responsabilitatea fiind extrem de mare. Ei trebuie să înțeleagă că nici eu și nici ei nu avem de ales. Trebuie să ne pregătim cît mai bine, avînd în vedere faptul că, acum, FC Brașov nu mai este privită ca o echipă oarecare, ci ca ocupanta locul trei, deci toți adversarii își vor lua măsuri de precauție în ceea ce ne privește.

- Este adevărat că președintele Ioan Neculaie a spus că în cazul în care starea tensionată persistă va schimba antrenorul?

- Nu. Din cîte știu eu, a dat chiar o dezmințire în acest sens. Tot ce s-a scris au fost simple speculații. Dar nu îmi fac probleme că se scriu lucruri neadevărate. Pentru mine, faptul că apar pe prima pagină a ziarelor este o mare onoare.

- Poate presa să destabilizeze o echipă?

- Categoric nu. Atmosfera din sînul unei echipe poate fi destabilizată doar de noi. Presa nu este în contact direct cu jucătorii. Cel mult, poate crea mici tensiuni, însă prin comunicare între noi, acestea pot dispărea mai repede decît au apărut.

- Pînă la urmă totul s-a rezolvat?

- Eu cred că da. Am avut un dialog cu jucătorii prin intermediul căpitanului Cosmin Bodea. Sînt profesioniști și au datoria să joace, pentru asta sînt plătiți, în vreme ce eu sînt plătit ca să îi antrenez cît mai bine. Încerc să dau echipei un aer de profesionalism. Consider că știu ce am de făcut. Dar să vă dau un alt exemplu, eu le dau la fiecare masă un pahar cu vin, conștient fiind că nu are cu ce să le dăuneze. Le voi da chiar și în ziua jocului. Eu așa primeam în Spania și asta nu îmi influența în nici un fel randamentul. Nu îi controlez în cameră și cred că dacă le dai încredere, jucătorii profesioniști nu abuzează de ea.

- Veți schimba ceva în formula de joc?

- Nu știu exact ce voi schimba, însă cu siguranță FC Brașov va avea o altă față. Vreau să aduc și puțină fantezie în jocul echipei.

- Cum credeți că veți fi primit de suporteri?

- Atita timp cît echipa va merge bine, nu văd de ce aș avea probleme cu suporterii. Cred că nici un microbist nu ar putea uita ce am făcut eu în cariera de jucător. Este adevărat, trebuie să confirm și ca antrenor, dar nu văd de ce nu mi s-ar da o șansă și sub Tîmpa.

- Care ar fi motivele care v-ar determina să plecați înainte de sfîrșitul contractului?

- Neîndeplinirea obiectivului, o serie de rezultate slabe. Oricum, să știți că eu aș fi primul care ar ridica mîna. Doar acestea ar putea fi motivele.

- Dar tensiunea...

- Nu exista stare tensionată. De exemplu, în ultimele zile am făcut antrenamente într-o atmosferă excepțională și tot ce s-a scris a fost faptul că Dumitrescu a fost înmuiat. Dar asta contează mai puțin. Fiecare interpretează cum vrea. **(a consemnat Melania GAVRILĂ)**

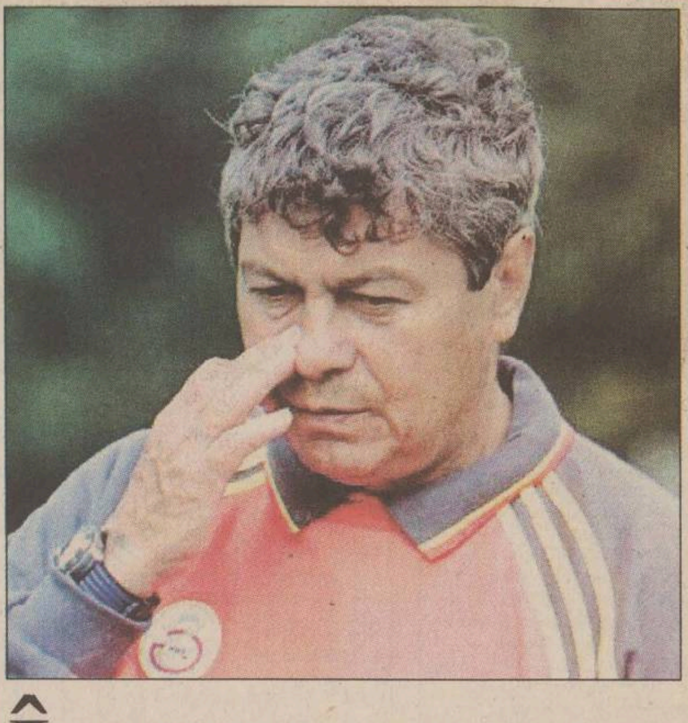

Întoarcerea fiului risipitor

■ *ștúrlubaticul Sergen Yalcin a fost readus la Galatasaray pe barba lui Mircea Lucescu*

Clubul Galatasaray Istanbul l-a readus în curtea proprie pe mijlocașul Sergen Yalcin, la insistențele lui Mircea Lucescu **(foto)**, care a vrut să-i mai ofere o șansă. Împrumutat în sezonul trecut la Trabzonspor, unde nu a avut o comportare prea strălucită, Sergen a revenit la Galata, semnînd un contract pentru un an. Totuși Lucescu l-a avertizat pe talentatul jucător că nu-i va tolera mofturile care l-au făcut celebru. ***„Fără îndoială“, a*** declarat Lucescu, ***„Sergen este cel mai valoros jucător din Turcia. Dar trebuie să arate aceasta meci de meci. El are nevoie de noi, care reprezentăm o echipă mare și îi putem pune în valoare calitățile.*“**

Sergen este primul jucător care a ajuns să evolueze la toate cele patru echipe mari ale Turciei: Beșiktaș, Fenerbahce, Galatasaray și Trabzonspor. În sezonul 1999-2000 a evoluat la Galata în echipa care, sub conducerea lui Fatih Terim, a cîștigat Cupa UEFA. Atunci, presa turcă l-a considerat, la unison, ca fiind succesorul natural al lui Hagi la Galatasaray. Din nefericire, excelentele sale calități tehnice au fost puse în umbră de viața sa dezordonată, pigmentată cu jocuri de noroc, mașini ultrarapide și escapade în cluburile de noapte. Din aceste motive, Terim l-a trimis expres pe Sergen la Trabzonspor, dar comportarea sa nu s-a schimbat. Antrenorul echipei din Trabzon, Giray Bulak i-a acordat chiar un privilegiu, Sergen fiind singurul jucător din echipă care avea voie să vină în cantonament pînă la ora 2 noaptea, dar coechipierii săi s-au plîns că el abuzează consistent de această favoare și că venea la antrenamente obosit și mahmur.

Mai mult, Sergen se comporta identic și la echipa națională: criticînd tactica antrenorului Mustafa Denizli la Euro 2000, el a fost suspendat de Federația din Turcia. Totuși, noul antrenor național, Șenol Güneș, l-a rechemat la lot în februarie, iar Mircea Lucescu i-a oferit o nouă șansă. Să vedem dacă va ști să profite. ■

Titi Aur are grijă de SEAT ca de ochii din cap

■ *pilotul vasluian a cîștigat și „Raliul României“* ■ *mașina sa nefiind asigurată, el preferă să piardă secunde prețioase în cursă decît să o avarieze* ■

Timp de doua zile, în week-end, a avut loc la Brașov și în împrejurimi una dintre etapele din Campionatul Național de Raliuri, denumită „Raliul României“. La această competiție, inclusă în Campionatul European de Raliuri dar și în Cupa Raliurilor Regionale FIA - Europa de est, de coeficient cinci, s-au prezentat la start cele mai bune 68 de echipaje din țară și patru din străinătate, trei din Bulgaria și unul din Cehia. În prima zi, incidentele de cursă au fost numeroase, 21 de mașini ieșind în decor și părăsind întrecerea. Trei dintre acestea au fost mai importante, piloții implicați fiind Heinz Gollner, Anton Grigore și Radu Mărginean. Gollner, în proba specială nr. 9 din apropiere de Rîșnov, s-a lovit de un parapet fără a păți nimic grav. Ceilalți doi viteziști au avut ieșiri spectaculoase în decor, în apropiere de „Cabana Aviatorilor“, dar accidentul a fost unul fără urmări deosebite pentru șoferi. În prima zi, mașinile au parcurs 11 probe speciale și un traseu în lungime de 385 kilometri, la finalul ei în clasament primele trei poziții fiind ocupate de echipajele Constantin Aur - Silviu Moraru (SEAT Cordoba), Mihai Leu - Ciprian Solomon (Ford Escort) și George Grigorescu - Radu Dumitriu (Renault Maxi M). Același podium s-a păstrat și la grupa A, iar la grupele N și H cei mai buni au fost Daniel Ungur - Adrian Berghea (Mitsubishi) și respectiv Alexandru Nicolescu - Călin Vraja (Mitsubishi). În runda de duminică, după parcurgerea a 229 de kilometri, dintre care 102 km de probe speciale, Constantin Aur și-a păstrat titlul de lider în „Raliul României“, avîndu-i alături, pe podium, pe Leu și Grigorescu. Pe pozițiile patru, cinci și sase s-au aflat Daniel Ungur, Bogdan Marișca și bulgarul Dimitar Iliev (Peugeot 306). Primul dintre acestia, în momentul în care a trecut linia de sosire, și-a stropit automobilul cu șampanie, ca să îi poarte noroc și în viitor. Primul loc la grupele A, N și H a fost ocupat de Aur, Ungur și respectiv Nicolescu. Într-unul dintre cele șase incidente de duminică a fost implicat și campionul Constantin Aur, care a abordat cu viteză mare o curbă „strînsă“ și - pentru a evita lovirea bolidului său - a frînat brusc, pierzînd secunde prețioase. ***„Nu am mașina asigurată, ea a costat peste 500.000 de mărci și am preferat să pierd din timp, decît să o avariez. Daca aveam asigurare, aș fi intrat cu aceeași viteză, indiferent de consecințe“***, a spus Aur după cursă. Sigurul echipaj feminin din concurs, Carmen Berghea - Giulia Balea, a fost nevoit să abandoneze în prima probă specială, din cauza unei defecțiuni la cutia de viteze a Ford-ului KA. ■

Pe Zabel l-au ajutat pinioanele

■ *Turul Franței a debutat fără surprize deosebite*

Zabel a început să viseze cu ochii deschiși la victoria finală în Turul Franței

Eric Zabel a cîștigat prima etapă veritabilă (dacă nu ținem cont de prologul de sîmbătă) a Turului Franței din acest an, disputată pe o lungime de 198 de kilometri, între Saint Omer și Boulogne Sur Mer. Condițiile au fost dificile pentru pluton, create îndeosebi de vremea ploioasț. Francezii Jacky Durand, de la La Française des Jeux și Christophe Oriol, de la Jean Delatour, au evadat și au ajuns să aibă la un moment dat un avans de 7 minute și jumătate față de pluton. Liderul cursei, francezul Christophe Moreau, de la Festina, a avut cîteva probleme tehnice și a avut nevoie de ajutor pentru a reveni în pluton. Cei doi evadați au așteptat la barieră trecerea trenului, la kilometrul 102, profitînd de faptul că regulamentul Uniunii Internaționale de Ciclism prevede ca plutonul să respecte diferența existentă la oprirea la trecerea de nivel, dar cu toate acestea evadații au fost prinși cu 14 kilometri înainte de finiș. Francezul Laurent Brochard, de la Jean Delatour, a fost la conducerea plutonului, pe ultimul kilometru, dar sprintul final a fost cîștigat de Eric Zabel, în fața letonului Romans Vainsteins și a francezului Jimmy Casper. ***„Astăzi am avut o setare specială la angrenajul foaie-pinion și am simțit că nu trebuie să încep sprintul din prima poziție. Eram al cincilea sau al șaselea și am așteptat momentul potrivit. Din fericire, a fost distanța ideală pînă la finiș. Am beneficiat și de sprijinul colegilor mei, iar totul a ieșit la fix“,*** a spus Erik Zabel, aflat la cea de-a noua victorie de etapă în Marea Buclă.

Christophe Moreau, cîștigătorul contratimpului individual de la Dunquerque, din prolog, a sosit în pluton, pe poziția 31 și și-a păstrat tricoul galben. ***„Este minunat să porți tricoul galben și să fii aclamat de cei prezenți la marginea drumului. M-am simțit excelent, pentru că spectatorii m-au încurajat, iar lumea m-a recunoscut... Este o recompensă superbă și sper ca acest lucru să-mi aducă noroc“,*** a declarat Moreau.

Noan Lelarge, rutierul francez în vîrstă de 25 de ani, de la echipa Bonjour, a fost depistat pozitiv la un control anti-doping efectuat în etapa a noua a Turului Italiei. El a abandonat în ziua următoare, la Ljubljana, iar directorul echipei franceze, Jean Rene Bernaudeau, a decis concedierea lui Noan Lelarge, considerat ca una din marile speranțe ale ciclismului francez. ***„Știrea nu m-a luat prin surprindere, pentru că știam acest lucru de mai multe zile. Întîmplarea aceasta mă dezgustă, pur și simplu“,*** a spus Jean René Bernaudeau. Lelarge fusese depistat pozitiv cu ***„triamcinolon acetonidă“,*** un produs care face parte din familia steroizilor. Francezul nu a putut da nici o explicație referitoare la modul cum a ajuns această substanță în urina sa. ■

Valentino Rossi nu are rivali

■ *italianul a cîștigat cinci din cele opt curse disputate în acest an în CM de motociclism viteză*

Italianul Valentino Rossi a cîștigat cursa de la clasa regină, 500 cmc, în Grand Prix-ul Marii Britanii, a opta din cele 16 etape ale Campionatului Mondial de motociclism viteză. Pilotul de la Nastro Azzurro Honda, lider în clasamentul general, a luat startul din poziția a 11-a pe grilă, însă și-a depășit adversarii unul cîte unul, pentru ca în turul 17 (din cele 30 programate pe circuitul de la Donington Park) să treacă la conducerea cursei, după un atac reușit asupra rivalului și compatriotului său Max Biaggi, pilotul de la Marlboro Yamaha. A fost momentul decisiv al cursei, încheiată cu victoria lui Rossi, urmat la o secundă și 794 de miimi de Biaggi. Podiumul a fost completat de brazilianul Alex Barros, de la West Honda Pons.

„Este fantastic să cîștigi după ce ai plecat din poziția a 11-a. Am recuperat foarte bine secundele pierdute în calificări, am așteptat în primele tururi, cînd motocicleta este mai grea din cauza rezervorului plin, iar pneurile începuseră să derapeze. Apoi, după ce rezervorul s-a mai golit, gumele s-au comportat mai bine și am putut recupera și ajunge în frunte. Am tras tare pentru a trece la conducere, fără să comit vreo greșeală. Am cîștigat, iar asta este foarte bine“, a spus Valentino Rossi, aflat la cea de-a cincea victorie a sezonului și a 33-a din carieră. Rossi și-a consolidat poziția de lider în clasamentul general, la jumătatea sezonului, fiind separat de 26 de puncte de principalul său rival, Max Biaggi. Pe locul al treilea se află un alt italian, Loris Capirossi, doar al zecelea la Donington Park.

La clasa „sfertului de litru“, 250 cmc, am consemnat victoria japonezului Daijiro Katoh, de la Telefonica Movistar Honda. Plecat din poziția a doua pe grila de start, liderul clasamentului general a trecut la conducerea cursei în turul 13, profitînd de problemele tehnice ale motocicletei Aprilia ale compatriotului său Tetsuya Harada, deținătorul pole position-ului. ***„Sînt mulțumit de faptul că gumele au ținut foarte bine pînă la finiș. Este motivul pentru care am putut să mențin ritmul ridicat pînă în final“***, a declarat Katoh. Italianul Roberto Rolfo, pe Aprilia, a terminat al doilea, repetînd performanța din Marele Premiu al Italiei, la Mugello. În condițiile în care Harada nu a punctat în cursa de duminică, avansul lui Katoh în fruntea clasamentului s-a mărit la 40 de puncte. Melandri a recuperat distanța care îl separă de ocupantul locului secund, italianul ajungînd la 17 puncte de Harada.

Startul cursei de la clasa mezină, 125 cmc, l-a avut pe spaniolul Toni Elias în pole position. Pilotul de la Telefonica Movistar Honda s-a aflat în prima parte a cursei în luptă cu japonezul Uichi Ui pentru prima poziție, însă Ui a reușit să treaca de tînărul spaniol, distanțîndu-se apoi de restul plutonului. În ultimul tur, Elias, cîștigătorul cursei precedente, la Assen, l-a depășit pe liderul clasamentului general, Manuel Poggiali și a încheiat pe locul al doilea. Primul a trecut linia de finiș Uichi Ui, care a înregistrat o medie orară de 144,957 și a obținut a doua victorie a sezonului, după cea din Africa de Sud. Pe locurile următoare au venit Toni Elias, Manuel Poggiali, japonezul Masao Azuma si Lucio Cecchinello. Poggiali își păstrează poziția de lider în clasamentul piloților, însă avansul său față de Elias s-a redus la șapte puncte. Etapa următoare, Marele Premiu al Germaniei, pe Sachsenring, este programată peste două săptămîni. ■

Fii gata să le primești și tu!
ȘTIRILE
TV BIT
...cu
Marius
Voicescu,
de luni până vineri, la orele 17⁰⁰ și 22¹⁵

NORD'EST
100.4 FM
RADIO

B.C.U. „M. EMINESCU" IAȘI
PECU

CITIȚI ÎN PAGINA 8A

Dosarele preoților-securiști vor fi publicate într-o lună

TISSOT
SWISS WATCHES SINCE 1853
EuroBIT
Bdv. Ștefan cel Mare nr. 3
Tel. :032-216752, 092-358006

Ziarul care stă de vorbă cu oamenii

Nr. 162 (3061)
16 PAGINI
4000 LEI

Monitorul

Publicație a Grupului de Media Monitorul – Curentul

MIERCURI, 11 IULIE 2001

Înainte de a anunța Poliția, Salvarea sau Pompierii, sunați la
MONITORUL
271.271

www.monitorul.ro

Ministrul de Interne are mult de lucru la Iași

AVERILE POLIȚIȘTILOR

„Polițiștii au un salariu care le poate permite un trai decent. Dar de la traiul decent pînă la vilele luxoase și mașinile scumpe este o distanță pe care unii au străbătut-o prea ușor, iar acum trebuie să justifice pe ce cale" - declara, acum șapte ani, ministrul de atunci de Interne, Doru Ioan Tărăcilă, membru în guvernul PDSR. Astăzi asistăm la aceeași piesă, cu alți actori. Actualul ministru de Interne, Ioan Rus, a ordonat controlul averilor polițiștilor. Rezultatele anchetei de acum șapte ani au fost spectaculoase. Cel puțin la Iași, polițiștii și-au păstrat funcțiile, gradele și vilele. Deznodămîntul anchetei din aceste zile îl vom afla peste două săptămîni, cînd ar urma să fie finalizată verificarea tuturor cazurilor în care există suspiciuni că unii lucrători ai Poliției au dobîndit ilegal bunuri sau valori. Atunci vom afla dacă istoria se repetă sau nu. Pînă atunci, să vedem pe unde ar putea să se plimbe ministrul de Interne dacă ar mai face o vizită la Iași.

Vila generalului Ștefăroi, fostul adjunct al șefului IJP Iași

Șeful Poliției a făcut avere din magie

Un prim popas ar fi interesant de făcut la o aruncătură de băț de restaurantul „Little Texas". Aici, ministrul de interne ar putea admira proprietatea familiei șefului Inspectoratului Județean de Poliție Iași (IJP), colonelul *Mircea Artenie* **(foto sus).**

Comandantul IJP a beneficiat de sistemul transferurilor de terenuri din perioada 1994 -1995, în care funcționari cu posturi influente și-a adus în Iași terenuri moștenite sau cumpărate în alte localități. În 1995, Artenie și fratii săi au obținut un transfer de teren între „Agrocom" Strunga (aflat lîngă Pașcani) și „Podgoria" Iași (în zona Ciric). Transferul l-a semnat Dan Gâlea, prefectul din acea vreme, deși lipsea un element esențial pentru a fi corect: acordul Ministerului Agriculturii (conform art. 72 din Legea 18/1991).

Mircea și *Vasile Artenie*, și sora lor, *Gabriela Pleșca*, au devenit acționari pe o suprafață de 2,33 ha, la „Podgoria" Iași, printr-o simplă cerere în care explicau că ***„noi, toți cei trei moștenitori, locuim pe raza municipiului Iași"***, și din acest motiv doreau să-și aducă pămîntul aproape de casă. Așa se face că printr-un număr de magie care l-ar face invidios și pe ***David Copperfield***, șeful poliției ieșene a mutat două hectare de teren dintr-un loc în altul, efectul fiind cresterea semnificativă a valorii proprietății.

Generalul Ștefăroi și-a ridicat vila mai repede decît se aștepta

Ministrul de Interne ar putea apoi să admire Iașul de pe dealul Galata, locul unde tocmai s-a retras liniștit la pensie, într-o vilă cochetă, fostul adjunct al șefului IJP, *Neculai Ștefăroi.*

La numărul 5 din strada Podișului, generalul de brigadă Neculai Ștefăroi s-a mutat încă din iarnă într-un imobil construit într-un stil cazon, cu parter și un nivel. El a refuzat să dea orice explicații referitoare la banii care s-au cheltuit pentru construcția casei. ***„Nu dau declarații în această privință decît dacă voi fi controlat de superiori"***, a spus generalul Ștefăroi în urmă cu două luni, atunci cînd fotografia vilei a fost publicată în cotidianul nostru. **(Fănica DUMITRAȘCU)**

Continuare în pagina 3A

Un ieșean a dat țepe de 9 miliarde lei

■ *el a păcălit patroni de firme, bănci și chiar instituții ca Administrația Financiară sau Corpul Gardienilor Publici*

Unul dintre cei mai mari „țepari" din Iași va fi trimis în judecată în lipsă, deoarece pînă în prezent el a scăpat de fiecare dată cînd polițiștii au încercat să îl aducă la audieri. ***Dumitru Gherman*** (54 de ani), din Iași, a reușit să înșele mai multe societăți din întreaga țară cu peste 9 miliarde de lei. Astfel au fost păgubite Bankcoop - 1,1 miliarde de lei, Banca Religiilor - 565 de milioane de lei, Mîndra SA Bîrlad - 1,2 miliarde de lei, Ulvas SA Vaslui - 1,2 miliarde de lei, Unirea SA Iași - 160 de milioane de lei, Molgreta SA Iași - 4,2 miliarde de lei, Agrospic SA Berliște jud. Caraș Severin - 250 de milioane de lei, Corpul Gardienilor Publici Iasi - 12 milioane de lei, Administrația Financiară Iași - 221 de milioane de lei, Grasica SA Călărași - 34 de milioane de lei, KJF Import Export SRL București - 100 de milioane de lei, SNPFM CFR Marfă București - 60 de milioane de lei, Fabrica de Țigarete Iasi - 5 milioane de lei și SRCCB S.A. București - 315 milioane de lei. Menționăm că aceasta nu este lista completă a celor „țepuiți" de Dumitru Gherman, iar sumele datorate nu au fost actualizate. ***„Am discutat cu polițiștii care s-au ocupat de acest caz și am ajuns la concluzia că Dumitru Gherman trebuie să fie trimis în judecată în lipsă. Imediat ce voi primi dosarul, voi întocmi rechizitoriul pentru trimiterea lui în instanță"***, ne-a declarat procuroarea ***Iulia Diaconu.*** **(Cătălin ȘTEFĂNESCU)**

Continuare în pagina 2A

„Există judecători care nu știu carte"

■ *declară ministrul Justiției, Rodica Stănoiu*

Ministrul Justiției, ***Rodica Stănoiu*** **(foto)**, a avut ieri o scurtă întrevedere cu membrii Asociației Victimelor Magistraților (AVM) care au protestat, timp de două ore, în fața sediului Ministerului Justiției. Președinta AVM, Rodica Neagu, i-a spus ministrului Justiției că poate dovedi că 95 la sută dintre magistrații români sînt corupți sau dau soluții abuzive. În replică, Rodica Stănoiu i-a spus că ***„nu este chiar așa"***, dar că ***„există magistrați care nu știu carte"***. Rodica Stănoiu a adăugat că sînt înregistrate la minister aproximativ 20 de mii de memorii, în condițiile în care sînt doar șase juriști care se ocupă de soluționarea acestora.

Lui Simirad i s-au furat maieurile

Nici n-a apucat bine să se instaleze primarul ***Constantin Simirad*** în casa de pe dealul Galata, că hoții l-au și ușurat de șase maieuri, două biciclete și un radio-casetofon de mașină, în noaptea de sîmbătă spre duminică. Primarul a declarat că a făcut plîngere la Poliție și așteaptă ca hoțul sau hoții să fie prinși cît mai repede. ***„În curînd voi primi un cîine-lup pe care să-l țin în curte, să mă apăr de nenorociții care fură noaptea din curțile oamenilor"***, a spus Simirad. Hoții au spart mașina unuia din fiii primarului, însă au uitat în interior un cuțit cu lama foarte mare. ***„Paguba mea personală s-a rezumat numai la cele șase maieuri după care chiar îmi pare rău. Una dintre biciclete era a nepotului meu, cealaltă a unuia dintre fiii mei căruia i s-a furat și radio-casetofonul din mașină. În aceeași noapte, probabil aceiași hoți au furat și porcul unui vecin aflat mai la deal de casa mea. Se pare că a fost noaptea lor norocoasă, însă cred că Poliția îi va prinde zilele acestea"***, a mai spus primarul. **(Bogdan P.)**

azi

Meteo: Vremea va fi calduroasă mai ales în jumătatea de sud a Moldovei și predominant frumoasă. Cerul va fi variabil pînă la senin. Unele înnourări se vor semnala după-amiază cînd, cu totul izolat, vor fi posibile averse însoțite de descărcări electrice mai ales în zonele de deal și munte. Vîntul va sufla, în general, slab. Temperatura aerului va înregistra valori maxime cuprinse între 26° și 33° C, și valori minime între 14° și 19° C. (I.N.M.H. - Bacău)

Radar: Aparatul radar va fi amplasat astăzi în municipiul Iași pe bulevardul Nicolae Iorga, strada Străpungere Silvestru, bulevardul Nicolae Iorga, șoseaua Păcurari și șoseaua Bucium. În județ, radarul va fi amplasat pe ruta Iași- Tîrgu-Frumos și Iași-Hîrlău.

Lupu pune la cale Convenția Creștin-Democrată

Ruperea PNȚCD pare inevitabilă. Reprezentanții a 23 de filiale ale PNȚCD au decis alaltăseară, la Cluj, convocarea unui congres extraordinar, în perioada 17-19 august, care să ducă la demiterea actualei conduceri a partidului. Fostul secretar general al PNȚCD *Călin Cătălin Chiriță* a declarat că viitorul congres ar putea duce la excluderea din partid a actualilor lideri „ilegali", majoritatea filialelor care au convocat congresul extraordinar primîndu-și susținerea fată de *Andrei Marga* și *Vasile Lupu*. Aceștia au anunțat că, în cazul în care liderii de la București vor decide altceva, vor anunța crearea Convenției Creștin-Democrate. Liderii PNȚCD întruniți la Cluj au precizat că „instalarea" lui *Victor Ciorbea* la conducerea partidului este ilegală, în condițiile în care fuziunea cu ANCD nu este încă finalizată.

Amănunte în pagina 8A

România - progrese modeste

Comitetul pentru Afaceri Externe al Parlamentului European a dat publicității ieri raportul pentru anul 2000 privind situația celor 12 state candidate la aderarea la Uniunea Europeană, printre care și România. Principalele date care se pot încadra la capitolul „progrese", în cazul României, sînt, potrivit acestui raport, ***„o creștere economică modestă, o îmbunătățire a funcționării sistemului judiciar, adoptarea unei legi privind serviciul civil, unele progrese în domeniul stabilizării macroeconomice, creșterea exporturilor; progrese în armonizarea legislației interne cu cea din UE"***.

Pe larg, în pagina 8A

Război civil la Asociația Scriitorilor din Iași

■ **32 de scriitori protestează împotriva conducerii asociației**

Nichita Danilov, unul dintre membrii grupului răzvrătiților

Cînd încă nici nu s-a stins ecoul scandalului ce a însoțit alegerile pentru funcția de președinte al Uniunii Scriitorilor din România, filiala ieșeană a acestei organizații, Asociația Scriitorilor din Iași, este în plin război. O fracțiune din Asociația Scriitorilor, cu nume foarte cunoscute din mediul literar și universitar ieșean, a decretat starea de asediu. Nemulțumiți în principal de clientelismul pe baza căruia sînt publicate textele în revistele literare din Iași sau se pleacă în străinătate, răzvrătiții solicită conducerii de la București înființarea la Iași a unei noi filiale: ***„De ani de zile climatul literar ieșean se degradează continuu. Considerăm că revista «Convorbiri literare», precum și alte reviste din Iași, sînt lipsite de reprezentativitate și relevanță pe plan național. Sistemul de valori impus de aceste publicații ni se pare fals întrucît este bazat pe o practică a clientelismului. Nu ne regăsim nici în activitatea Asociației Scriitorilor din Iași, unde deciziile sînt luate, în genere, de aceleași persoane care controlează revistele"***, susțin cei 32 de scriitori care semnează acest memoriu de protest, printre care ***Emil Brumaru, Liviu Antonesei, Nichita Danilov, Val Gheorghiu, Alexandru Călinescu.***

Continuare în pagina 2A

400 de țigani au tăbărît pe ajutoarele aduse de nemți la Spitalul de Copii

Aproximativ 400 de persoane, marea majoritate țigani, au blocat ieri-dimineață intrarea în Spitalul de Copii „Sf. Maria". Fagurii de miere care i-au atras pe aceștia aici erau cîteva tiruri cu ajutoare venite din Bavaria. Asociația „Neuburg-Schrobenhausen" a Crucii Roșii germane face astfel de transporturi către Iași în fiecare an din 1990 încoace, iar de fiecare dată, zarva cea mai mare a provocat-o nu foarte importantele aparate și ustensile medicale aduse, ci pachetele care sînt oferite unor familii cu situații sociale precare. Reprezentanții asociației au solicitat primăriei municipiului încă de la începutul anului o listă cu circa 200 de familii sărace cărora să le fie destinate mici ajutoare constînd în alimente, detergenți, îmbrăcăminte, încălțăminte sau cărucioare pentru copii.

Continuare în pagina 2A

UBEMAR
UBEMAR S.A. office@ubemar.ro
Str. Pompelor nr. 3, Ploiesti, 2000 - Prahova Tel.: 044 113471, 044 114922 Fax: 044 113471

UBEMAR S.A. Ploiesti produce:
- automacarale de 7, 18, 125, 16, 25, 40 tone
- centrale pentru producerea betonului
- vibroprese pentru fabricarea elementelor de beton
- utilaje de salubritate - autogunoiere compactoare, automaturatoare
- incarcatoare frontale
- telelifturi
- betoniere
- masini de confectionat tigle

UBEMAR S.A. Ploiesti executa de asemenea reparatii curente la:
- utilajele proprii, la produsele similare fabricate in tara sau in strainatate, la diverse motoare termice si mijloace de transport.

UBEMAR - Experienta si profesionalismul la dispozitia dumneavoastra

Unde te duci în weekend?
Monitorul week-end
în excursii? la munte? la mare?
în fiecare JOI
8 pagini despre CUM și UNDE
iți poți petrece sfîrșitul de săptămînă
supliment realizat în colaborare cu
TOTEM TURISM

ORAȘUL PE O COLOANĂ

Emoțiile candidaților la liceu vor mai dura zece zile

Admiterea în liceu se apropie de sfîrșit. Luni seară, în jurul orei 12,00, mediile și opțiunile candidaților la liceu, introduse în calculator de la centrele de înscriere, au fost transmise comisiei naționale de admitere de la București. Încercarea de a trimite on-line datele elevilor le-a dat de furcă celor de la Inspectoratul Școlar Județean (ISJ). ***„Prima dată am încercat să trimitem aceste informații în jurul orelor 8,00 - 9,00, însă din cauza traficului mare pe internet, am reușit să facem acest lucru abia la ora 12,00 noaptea. Informaticienii noștri au stat cîteva ore pînă au reușit să ducă la bun sfîrșit această treabă“***, a declarat ***Mihai Dumitriu,*** șeful ISJ. Cu o zi mai înainte de trimiterea datelor la București, în școlile ieșene s-a mai făcut o ultimă verificare a corectitudinii datelor introduse în calculatorele de la centrele de înscriere. Au fost sesizate doar 19 greșeli, printre cele mai frecvente erori constatîndu-se la introducerea codului licelor, greșeli la inițiala tatălui sau altele sesizate la specificarea limbii străine pentru clasele cu predare intensivă. Deși spune că admiterea din acest an nu a ridicat pînă acum probleme deosebite, conducerea ISJ se arată totuși sceptică. ***„Așteptăm să vedem dacă va fi bine sau rău“***, a spus Dumitriu în așteptarea confirmării de la București. Emoțiile celor aproape 7000 de concurenți vor lua sfîrșit pe data de 21 iulie, cînd centrul național de admitere va comunica Inspectoratului Școlar Județean rezultatele. **(D.CODINĂ)**

O femeie și-a stors vecinii de bani

O femeie care făcea trafic de influență printre cei care voiau împrumuturi financiare a fost lecuită de judecători cu doi ani și jumătate de închisoare cu suspendare. ***Liliana Jidoi*** (40 ani) a fost condamnată pentru trafic de influență și înșelăciune. Potrivit rechizitoriului întocmit de procurori, femeia promitea „intervenții“ la „Banc Post“ pentru cei care doreau să facă rost de împrumuturi. Astfel, o primă victimă a fost chiar vecina ei, ***Valeria Cojocaru.*** Aflînd că aceasta își dorește un împrumut de șase milioane de lei, Liliana Jidoi i-a spus că poate interveni pe la funcționarii băncii în favoarea ei, dar că are nevoie de 350.000 lei pentru șpagă. Vecina i-a dat „comisionul“ cerut. După un timp, vecina a mai vrut să facă un împrumut și a apelat din nou la Liliana Jidoi. De această dată, „comisionul“ a fost de 50.000 lei. În aceeași lună, ***Emilia Lungu*** și-ar fi dorit și ea un împrumut de cinci milioane. A apelat la Liliana Jidoi, care i-a promis ajutorul pentru 350.000 lei. Între timp, Emilia Lungu a discutat cu un inspector bancar care a lămurit-o că este pe cale să fie trasă pe sfoară și și-a recuperat banii de șpagă. Ultima victimă a fost ***Elena Dumitriu.*** Aceasta i-a plătit Lilianei Jidoi nu mai puțin de 1,7 milioane lei pentru facilitarea unui împrumut de șase milioane. „Cariera“ lui Jidoi a fost întreruptă prin trimiterea ei în judecată de către procurori pentru trafic de influență și înșelăciune. În timpul procesului, doar Elena Dumitriu s-a constituit parte civilă cerîndu-și cele 1,7 milioane de lei înapoi. Judecătorii au condamnat-o pe Liliana Jidoi la doi ani de închisoare cu suspendare. **(A. PLECAN)**

Viol la ieșirea din discotecă

O elevă de clasa a VIII-a din comuna Popești susține că a fost violată după ce a plecat de la discotecă. M.I. (15 ani) nu a intuit intențiile unui tînăr care i-a promis doar că o va conduce acasă. La mică distanță de căminul cultural, G.M. (21 ani) i-a spus fetei amenințător să-l urmeze spre terenul de sport de lîngă școală. Fata a povestit că a fost amenințată cu un cuțit și că a fost supusă unor perversiuni sexuale timp de aproape o oră. Tînărul i-a recomandat apoi să nu spună nimic familiei pentru că va muri înjunghiată pe marginea șanțului. Familia fetei a depus reclamație la Poliție, îngroziți de amenințările tînărului. Poliția a declanșat o anchetă, tînărul fiind cercetat sub acuzația de viol. **(F.D.)**

Un ieșean a dat țepe de peste 9 miliarde de lei

■ *el a păcălit patroni de firme, bănci și chiar instituții ca Administrația Financiară sau Corpul Gardienilor Publici*

Continuare din pagina 1A

Una din cele mai păgubite firme ce a avut o relație contractuală cu Gherman SRL este societatea Molgreta S.A.. În anul 1996 această firmă a încheiat un contract prin care Gherman SRL se obliga să-i vîndă cantitatea de 1.700 tone de porumb boabe. Dumitru Gherman a facturat toată cantitatea de porumb, obligîndu-se să o încarce în vagoanele pe care firma Molgreta urma să le trimită la export. După întocmirea facturii, ***Gheorghe Buhac,*** directorul Molgreta, i-a achitat în avans lui Dumitru Gherman suma de 300 de milioane de lei, reprezentînd contravaloarea a 967 tone de porumb boabe. Imediat după ce a încasat banii, Dumitru Gherman a dispărut. După mai bine de patru ani de anchete și procese, la data de 20 februarie 2001, firma Molgreta a obținut o hotărîre judecătorească prin care societatea Gherman SRL este obligată să-i achite suma de 300 milioane de lei. ***„Am contestat această hotărîre la Curtea de Apel. În anul 1996 eu am plătit contravaloarea a 967 tone de porumb, cantitate pe care în prezent pot s-o cumpăr cu 4,2 miliarde de lei. Faptul că judecătorul sindic nu a reactualizat această valoare, mi se pare un lucru total în afara legii“,*** ne-a declarat Gheorghe Buhac, directorul firmei Molgreta.

În prezent, Gherman face obiectul cercetării în mai multe dosare instrumentate de inspectoratele de poliție Gorj, Neamț și Iași. Cercetările polițiștilor ieșeni cu privire la ultima „țeapă“ dată pe meleaguri moldovene au început acum un an, cînd ***Neculai Leonte,*** administratorul firmei Viorex Impex, a înaintat o plîngere la Poliția județului Iași. Acesta reclama faptul că societatea Camfil SRL, administrată de Petru Petrila (44 de ani) din Iași, a cumpărat de la firma sa o cantitate de vane din inox în valoare totală de 119 milioane de lei. Petru Petrila i-a acordat drept de semnătură în bancă lui Dumitru Gherman pentru eliberarea unui CEC, destinat achitării acestei mărfi. La primirea cecului semnat de Gherman, Neculai Leonte, administratorul firmei Viorex Impex, a mers la Banc Post pentru a-l verifica. Operatoarea de cont a confirmat faptul că instrumentul de plată este perfect valabil și persoana care l-a emis are drept de semnătură și împuternicire în bancă. Cecul trebuia să intre la plată după o lună de la momentul eliberării. La numai cîteva zile însă, Petru Petrila, administratorul firmei emitente i-a retras dreptul de semnătură în bancă lui Dumitru Gherman. Mai mult, la data stabilită pentru încasare, societatea Camfil nu mai avea nici un ban în cont. Dumitru Gherman și Petru Petrila sînt cunoscuți în toată țara pentru „țepele“ pe care le-au dat împreună. ***„Petru Petrila este un individ periculos. Cu ceva timp în urmă, el a făcut scandal chiar în sediul IPJ afirmînd că este fratele unui senator. Altă dată, el se dădea drept ofițer de Poliție sau chiar ofițer SRI pentru a-i înșela pe creduli“***, a declarat maior ***Daniela Onuțu,*** purtător de cuvînt al IPJ Iași.

În urmă cu două săptămîni, o sesizare, în care se specifica că Dumitru Gherman se află în Iași, a pus pe jar Serviciul Economic al Poliției. Beneficiind de un mandat de percheziție și o ordonanță de reținere, polițiștii au descins la locuința acestuia situată în strada Eternitate nr. 19. Aici însă au fost găsiți numai copiii și soția celui căutat. Se pare că acesta a aflat că va fi „vizitat“ de polițiști și, dovedindu-și abilitatea, a reușit din nou să dispară. **(Cătălin ȘTEFĂNESCU)**

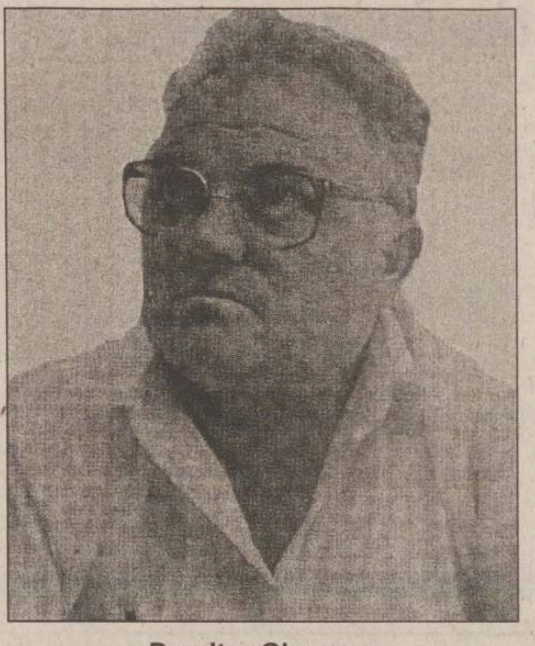

Dumitru Gherman

Sute de țigani au tăbărît pe ajutoarele aduse de nemți

■ *în ciuda faptului că au venit și gardieni, țiganii au transformat momentul împărțirii pachetelor într-un adevărat circ*

Continuare din pagina 1A

Deși anul acesta s-a încercat folosirea unui sistem organizat de distribuție a pachetelor, iar pentru aceasta au fost solicitați mai mulți gardieni, totul s-a transformat într-un adevărat circ. Strigăte și înjurături, țigani care reveneau pentru a lua măcar încă un săpun în plus, și nu au putut lipsi de acum genericele femei cu fuste lungi și colorate și cu copii în brațe. Mulți țigani, care nici nu erau pe liste, au început un fel de cerșetorie generală. Nevoiașilor cu acte în regulă li s-a adăugat și o parte a personalului auxiliar al spitalului care, de pe margine, așteptau și ei să li se facă dreptate.

Voluntarii germani au transportat anul acesta echipamente medicale în valoare de 150.000 de mărci, iar alimentele au fost achiziționate chiar de la Iași cu fonduri strînse din donații. Activitatea lor este însuflețită de medicul de origine română ***Rodica Leporda,*** care a preferat Spitalul de Copii din Iași datorită relației deosebite pe care o are cu Clinica de Nefrologie, prin șeful acesteia, ***prof.dr Ovidiu Brumariu.*** **(D. COBUZ)**

Primarul vrea să-i oblige pe cei care cresc „cîini ucigași“ să-i țină în case

Primarul ***Constantin Simirad*** a anunțat că va impune restricții pentru cîinii de rasă care au un comportament agresiv. ***„Ne gîndim să creăm un regim special pentru acești cîini. Nu vom interzice creșterea lor, însă le vom interzice proprietarilor să-i mai scoată din curte sau din apartamente, cu excepția cazului cînd sînt duși la medicul veterinar. Numai atunci vor putea fi scoși pe stradă, dar obligatoriu vor trebui să le pună botniță“***, a precizat primarul. Declarația lui Simirad a venit ca urmare a incidentului de acum două zile, cînd o fetiță de numai un an a fost mușcată pe stradă de un cîine din rasa Pitbull, rasă cunoscută mai ales prin agresivitatea exemplarelor sale.

American Pitbull Terrier este recunoscută ca rasă pură de UKC (United Kennel Club), actele de origine fiind eliberate de ADBA (American Dog Breeders Association) care garantează puritatea rasei. Caracteristicile acestei rase sînt distincte: capul este de tip „cărămidă“, cei mai apreciați Pitbull-i fiind așa-zișii „red nose“ (nas roșu), care sînt considerați urmașii unei celebre linii de sînge irlandeze. Pieptul la Pitbull este unul adînc, care-i conferă exemplarului o mare rezistență la efort. Cîinii Pitbull au o dantură impresionantă și un maxilar extrem de puternic, toată forța lor bazîndu-se pe aceste caracteristici. De altfel, acestor cîini li se mai spune și „cîini ucigași“ din cauza accidentelor în care au fost implicați. Numai în 1986, în SUA s-au înregistrat 6 cazuri în care acești cîini au ucis oameni. **(Bogdan P.)**

Război civil la Asociația Scriitorilor din Iași

■ *32 de scriitori protestează împotriva conducerii asociației* ■ *într-un memoriu înaintat Uniunii Scriitorilor, ei acuză comitetul Asociației Scriitorilor din Iași de clientelism, jurizare incorectă a concursurilor, cheltuire nejustificată de fonduri* ■

Continuare din pagina 1A

Cele mai grave capete de acuzare sînt cele care vizează distribuirea fondurilor pentru plecări în străinătate, jurizarea unor premii, precum și cheltuirea fondurilor de protocol. De asemenea, cei 32 de scriitori invocă incorectitudini la primirea sau respingerea unor colegi de breaslă în Uniune, în protest menționîndu-se că dintre semnatarii memoriului fac parte și persoane care nu au fost acceptate în Asociație. De altfel, doar 17 dintre cei 32 de semnatari sînt membri ai Uniunii Scriitorilor (Asociația cu sediul în Iași avînd aproximativ 200 de membri din toată Moldova), restul fiind demisionari (precum ***Liviu Antonesei***) sau persoane din afara organizației. La toate aceste acuzații cuprinse în protest, cei din conducerea Asociației răspund că nu depinde de ei nici una din chestiunile vizate, comitetul de conducere neavînd putere decizională: ***„Mi se par ridicole aceste acuzații, cred că este vorba de niște confuzii foarte mari. Plecările în străinătate se decid la București, la fel și primirile în Uniune: dosarele ajung la Comisia de validare, decizia luînd-o Consiliul Uniunii, la București“***, spune ***Ioan Holban,*** directorul Teatrului Național, care face parte totodată din conducerea Asociației. El susține că au fost situații cînd propunerile Comitetului au fost invalidate la București.

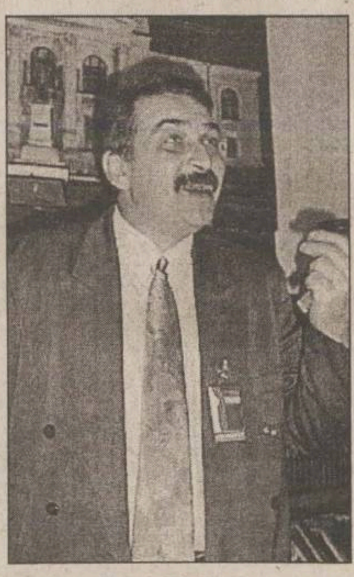

Ioan Holban

O altă nemulțumire a grupului celor 32 este aceea că unii scriitori din Iași dețin cumul de funcții. Astfel, dintre cei nouă membri ai Comitetului Asociației din Iași, fac parte persoane care dețin funcții de conducere și la revistele literare sau la alte instituții culturale: ***Lucian Vasiliu,*** director al Muzeului Literaturii Române, ***Cassian Maria-Spiridon,*** director al „Convorbirilor literare“ (publicație finanțată de Uniune), ***Ioan Holban,*** director al Teatrului Național din Iași: ***„Nu se poate vorbi de cumul de funcții deoarece funcția de membru în acest comitet este una obștească, neretribuită“,*** ripostează criticul Ioan Holban, directorul de la Național. Punctul pe care protestarii insistă foarte mult este acela care se referă la revistele culturale din Iași: ***„Dacă nu ar exista și alte publicații în Iași, s-ar putea crede că ne aflăm în plină perioadă pășunistă“,*** ironizează ***Nichita Danilov*** revistele „Convorbiri literare“ și „Cronica“. Cei 32 de semnatari susțin că în aceste reviste se publică „în cerc închis“, acestea funcționînd pe baza schimbului de servicii: unii redactori de la „Convorbiri“ publică în „Cronica“, iar cei de la „Cronica“ în „Convorbiri“, ei recenzîndu-și reciproc și lucrările. ***„Cei care atacă aceste reviste uită că au publicat și ei odată în ele“***, replică Cassian Maria-Spiridon, redactorul șef de la „Convorbiri literare“. Invocînd clientelismul care se practică în Asociație, scriitorii cer conducerii de la București înființarea unei noi asociații la Iași. ***„Este o noutate absolută pentru mine acest protest, dar nimeni nu-i împiedică să formeze o nouă asociație dacă vor“,*** spune Cassian Maria-Spiridon. Cel care-și va asuma rolul de mediator în acest conflict izbucnit în sînul breslei scriitorilor din Iași; va fi, probabil, ***Grigore Ilisei,*** noul secretar al Asociației. Părînd surprins de acest memoriu, Ilisei a refuzat să facă comentarii pe marginea lui pe motiv că nu l-a primit încă, dar a spus că va lua imediat o atitudine în acest sens. **(Mirela CORLĂȚAN)**

Muncitorii de la două societăți ieșene s-au luptat ieri cu flăcările

■ *dacă la „Moldomobila“ s-au înregistrat numai pagube materiale, la „Moldoplast“ au fost și două victime* ■ *Costel Luca, muncitorul suspectat că a declanșat incediul de la „Moldomobila“, a fost reținut* ■

Două incendii succesive au avut loc ieri în zona industrială a orașului; din fericire, nici unul n-a ajuns să se extindă prea mult. Primul incendiu a izbucnit la „Moldomobila“ SA, chiar la cabina de pulverizat lac, și se pare că a fost provocat de bricheta lui ***Costel Luca*** (28 ani), la ora 12:05. Acesta a fost reținut de către Poliție pentru a se stabili dacă nu cumva a provocat intenționat focul care a distrus 15 bufete, 2 comode TV, 562 de mese de diferite dimensiuni, mai multe alte componente lemnoase de mobilă și a deteriorat instalația de pulverizare și cea de ventilație din secția de Finisaje. După primele estimări, se pare că pagubele se ridică la circa un miliard de lei. Incendiul a izbucnit din cauza inflamării vaporilor de la lacuri și a fost oprit de către un echipaj de pompieri la aproximativ 40 de minute după ce a fost semnalat. Nici un angajat al societății nu a avut nevoie de îngrijiri medicale. Conducerea fabricii de mobilă a refuzat să comenteze în vreun fel incidentul, motivînd că așteaptă finalizarea anchetei de către organele de Poliție.

Pagubele de la „Moldomobila“ se ridică la un miliard de lei

La nici cinci minute după ce pompierii au pus capăt primului incendiu, a fost semnalat un altul în „ograda“ altui agent economic. De data aceasta, „fitilul“ dezastrului l-a reprezentat, se pare, o țigară care a declanșat o explozie a unor recipiente de gaz folosite pentru alimentarea unui motostivuitor. Incendiul a avut loc la un depozit de ulei al SC „Unirea“ SA, din incinta societății „Moldoplast“. Focul a mistuit precum o torță mașina cu numărul de înmatriculare IS-82-ULE. Au fost complet năruite 1.200 de sticle de ulei, iar alte 800 au fost parțial distruse. Pentru a nu lua foc întregul depozit, angajații au tras mașina în flăcări de lîngă depozit pe rampa de beton din față, dar, în acest mod, doi dintre manipulatori au suferit arsuri de diferite grade. Din fericire, unitatea de pompieri a „Moldoplast“ era într-o ședință de instrucție, astfel că 13 oameni cu pregătirea necesară au putut interveni în timp util, așa încît pînă la sosirea pompierilor incendiul a fost stins. ***Vasile Cosal*** (32 ani) a fost internat la Spitalul de Urgențe cu arsuri pe mîini și față, iar ***Marin Dunca*** (30 ani) s-a ales cu arsuri pe față, întreg trunchiul și pe mîini. După cum ne-a specificat ***dr. Radu Buturcă,*** medic specialist în cadrul secției de Chirurgie Plastică, cel de-al doilea bărbat prezintă arsuri pe 45 la sută din corp, astfel că acesta va sta în spital circa două luni de zile, perioadă în care va suferi mai multe intervenții chirurgicale. **(D. COBUZ)**

Zimbru BERE IAȘI

Cel mai puternic producător de bere din zona Moldovei
angajează
INGINER ELECTRONIST

Cerinþe:
- cunoștințe în domeniul automatizărilor industriale;
- cunoștințe operare PC;
- cunoștințe limba engleză;
- persoană dinamică;
- disponibilitate pentru program prelungit

Oferim: - carieră într-o companie puternică;
- un salariu motivant.

Persoanele interesate pot depune CV și scrisoare de intenție la sediul societății **Bere Zimbru Iași** din **Bd. Chimiei nr. 2**,
fax: 032/232860.
Pentru informații suplimentare: tel. 095 125193

The essentials of imaging
www.minolta.ro
MINOLTA

MINOLTA ROMÂNIA SRL companie multinațională care activează în domeniul echipamentelor de birou - copiatoare, imprimante, faxuri, anunță selecție pentru postul

Inginer Service

zona Iași (1 poziție)

Responsabilități: prezentarea ofertelor de servicii clienților, suport tehnic, intervenții service, instalări echipamente

Cerințe: cunoștințe teoretice și experiența practică în domeniul tehnic, disponibilitatea pentru munca de teren, cunoștințe de bază operare PC, persoană comunicativă.

Constituie avantaje: cunoștințe de limba engleză, permis de conducere

Persoanele interesate, care corespund profilului prezentat, sunt rugate să trimită un C.V. și o fotografie pâna la data de 20.07.2001 pe adresa

MINOLTA ROMÂNIA SRL - Șos. Oltenitei 35-37, București 4
Fax: 01 332 2935, 01 332 1002 e-mail: direct_ channel@minolta.ro

VARA SURPRIZELOR GRATUITE

la Astral Telecom

Alege-ți cuponul gratuit

* Amănunte despre ofertele de vacanță în casieriile Astral Telecom, pe canalul popriu sau pe www.astraltv.ro și www.kappa.ro

KIA

A.P.CORPORATE INVESTMENTS SRL
Unic importator și distribuitor autorizat pentru autoturisme **KIA**,
angajează
pentru Salonul de prezentare din **IAȘI**:

Reprezentant vînzări

- persoană dinamică
- experiență în vînzări și cunoasterea limbii engleze constituie un avantaj
- capacitate bună de negociere
- permis de conducere cat.B
- stagiu militar satisfăcut

Oferim:
- o carieră într-o companie multinațională
- pachet salarial motivant

Curriculum Vitae însoțit de o fotografie se depune în BUCUREȘTI , B-dul N.Titulescu, Nr.1, Bl.A7, Sc.B, Et.1, Ap.30, Sector 1 , sau fax. **01- 312 45 21, 311 02 55** pîna în data de **20.07.2001**, în atenția HR Manager.

Averile polițiștilor

Continuare din pagina 1A

Salariul fostului prim-adjunct al Poliției a fost de aproximativ 250 de dolari pe lună, iar soția sa lucrează tot în poliție, la Serviciul de Evidență Informatizată a Persoanei, fiica fiind judecător la Tribunalul Iași. Cum domeniile în care lucrează nu le-au oferit posibilitatea de a conduce afacerile unor firme, acest lucru fiind ilegal, se poate trage concluzia că salariile și eventualele mosteniri au fost sursele de bază pentru ridicarea unei construcții a cărei valoare estimativă ar putea ajunge la circa un miliard de lei.

Terenul pe care și-a construit vila a fost cumpărat de Ștefăroi în 1994. El spunea atunci că nici după 30 de ani de vechime în Poliție nu știe dacă în următorii cinci ani va strînge bani pentru construcția unei case. Astăzi, se poate spune că Ștefăroi era prea pesimist acum șapte ani.

Un plutonier îi face concurență generalului

La concurență cu adjunctul Poliției, chiar alături de vila colonelului Ștefăroi, la vremea respectivă își începea o casă cu „fără pretenții“ plutonierul ***Mihai Morariu,*** lucrător în cadrul Serviciului Circulație. Aceeași funcție o îndeplinește și acum, iar vila din strada Podișului este mai mare și este gata.

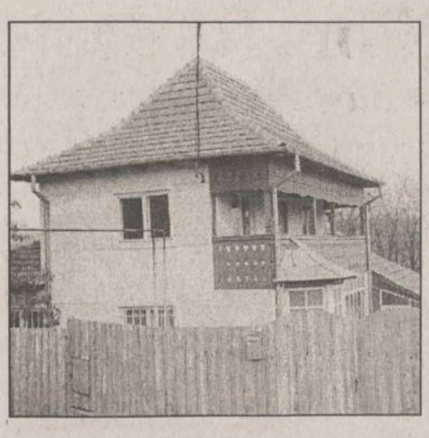

Casa colonelului Mihai Tabără

„Moșierul cu caschetă“

Din Galata, ministrul ***Ioan Rus*** ar putea face o plimbare și în Copou, unde l-ar putea întreba de sănătate pe fostul șef al Poliției Rutiere, omul în fața căruia au tremurat mii de șoferi, colonelul în rezervă ***Puiu Constantinescu.*** „Moșierul cu caschetă“ locuiește într-o vilă frumoasă, într-o zonă frumoasă. Imobilul cu două nivele, situat pe strada Topîrceanu, figura pe numele socrului său, ofițerul de poliție spunînd senin că este un simplu chiriaș.

Apoi, în cazul în care ministrul este pasionat de pescuit, ar putea merge împreună cu „moșierul cu caschetă“ la proprietatea de vis a acestuia de la marginea comunei Probota, în satul Trifești.

După un proces care i-a fost intentat de Prefectura Iași, fostul șef al Poliției Rutiere a obținut cîștig de cauză la Curtea de Apel în ce privește convertirea din acțiuni în fizic a unei suprafețe de teren de 15 hectare pe o insulă la Trifești. Consiliul de Judecată al coloneilor a decis acum doi ani trecerea sa în rezervă ca urmare a implicării sale în această afacere.

Șeful Poliției Rutiere plantează porumb la Miroslava

În comparație cu Puiu Constantinescu, despre actualul șef al Poliției Rutiere, maiorul ***Vasile Fetcu***, ministrul de Interne ar putea crede că este cam necăjit. Vasile Fetcu este proprietarul unei suprafețe de teren de aproximativ 2500 mp situată la Miroslava, într-o zonă bine cotată pe piața terenurilor. Conform declarației sale, suma plătită pentru cumpărarea pămîntului provine din economii și credite bancare. Deocamdată, maiorul Fetcu a plantat doar pomi fructiferi și porumb pe un teren destinat unei case de vacanță.

Tică Bolat, colonelul invizibil

După aceste popasuri la Trifești și Miroslava, întors în Iași, ministrul și-ar putea strînge mîna cu colonelul ***Tică Bolat,*** de la Poliția Economică a IJP, care vine în fiecare zi la serviciu din direcția Aleii Sadoveanu. Dacă ministrul de Interne ar căuta în acte casa sau terenul colonelului Bolat nu va găsi nimic care să-i sară în ochi. Însă, dacă se va uita atent în grădina vilei de pe strada Sadoveanu, va găsi indicii că acolo locuiește un ofițer al Poliției Economice. Alături de „palatul de iarnă“ construit de celebrul general Cheptine, familia Bolat a ridicat o construcție cu două nivele. Casa în care locuiește colonelul Bolat este înregistrată la Primărie pe numele fratelui său, ***Cezar Bolat.*** Începînd din 1994, familia Bolat și-a construit o nouă reședință pe o suprafață de 1800 mp.

De altfel, în general, ministrul ar avea multe bătăi de cap cu proprietățile polițiștilor pentru că mulți dintre ei și-au înscris bunurile pe numele altor persoane. Din acest motiv, este dificil de demonstrat că un cont bancar, mașină, casă sau teren înscrise pe numele unor rude aparțin de fapt ofițerilor de Poliție. Aceste situații apar ca urmare a unor mari lacune legislative. Organele fiscale nu au posibilitatea să controleze exact veniturile unei persoane publice, în momentul în care a devenit proprietarul unui imobil sau teren, declarația pe propria răspundere fiind suficientă la plata impozitelor sau taxelor.

Vila în care locuiește „moșierul cu caschetă“ Puiu Constantinescu

Cum și-a adus aminte adjunctul șefului Poliției municipiului că mai are o mașină

Obosit probabil după atîtea vizite, ministrului Ioan Rus i-ar putea fi utilă o discuție și cu maiorul ***Ștefan Alexa,*** adjunctul șefului Poliției municipiului Iași. Probabil că polițistul ieșean n-ar mai fi atît de irascibil ca atunci cînd reporterul l-a întrebat cum stă cu banii. El a spus lapidar că este proprietarul unui apartament și al unei Dacii.

Apoi a revenit și a declarat că este proprietarul unui apartament cu trei camere cumpărat în 1989 și că deține nu unul, ci două autorisme, o Dacie fabricată în 1993, cumpărată la mîna doua și un Opel, model 1985, cumpărat tot la mîna a doua. El a ținut să precizeze că soția sa este tot cadru militar.

Cît privește economiile sau conturile bancare, maiorul Alexa a afirmat că ***„nu am economii mai mari de două salarii“***. Dacă nu s-ar găsi din cînd în cînd cîte un ins care să-l acuze ***„că este cel mai mare recuperator din poliție“,*** Ștefan Alexa ar putea dormi fără griji.

Vila familiei Bolat de pe Aleea Sadoveanu

Ultimul popas, la Tabără

Și, în fine, înainte de plecarea spre București, Ioan Rus ar putea poposi la vila adjunctului secției a III-a de Poliție, colonelul ***Mihai Tabără.*** El este proprietarul unei case cu parter și etaj în Sărărie. Colonelul Tabără și-a cumpărat terenul în 1993 și a adunat ani la rînd bani pentru construcția casei.

La vremea respectivă, Mihai Tabără avea gradul de căpitan și ocupa un post în cadrul Serviciului Circulație. El susținea că și-a cumpărat lemnul pentru casă încă din 1991, cu șase sute de mii de lei, pe cînd salariul unui polițist era de aproximativ zece mii de lei.

Atunci, declarația de avere suna identic ca și astăzi: bani de la părinți, credit la bancă și economii din salariul său și al soției. **(Fănica DUMITRAȘCU)**

Un polițist cîștigă între trei și opt milioane de lei, bani în mînă

Ministrul de Interne Ioan Rus a anunțat că vor fi verificate toate cazurile în care între averea deținută de către angajații ministerului la 1 ianuarie 1990 sau la data încadrării în insituție, după caz, și cea dobîndită pe parcurs există diferențe vădite, depășind posibilitățile legale de cîștig ale celor în cauză.

De menționat este faptul că salariul unui polițist, conform declarației șefului IJP, colonelul ***Mircea Artenie***, în funcție de grad, este de 3,2 milioane lei net-minim și maxim 8 milioane lei net- maxim. La acestea se mai adaugă diverse sporuri și indemnizații de conducere, după caz.

ORAȘUL PE O COLOANĂ

Un tîlhar a crezut că cheia succesului e cagula

Inspirat de scenele cu jafuri din filme, un tînăr și-a făcut o intrare spectaculoasă în barul „Liela“ din Galata. Înarmat cu un cuțit și mascat cu o cagulă pe cap, ***Cătălin Enia*** (21 ani) a furat banii din încasări. În jurul orei două dimineața, tînărul Enia s-a hotărît să facă rost de niște bani. El a stat cîteva minute după colțul barului, a urmărit mișcările agentului de pază și a așteptat un moment favorabil. În momentul în care agentul s-a dus la magazinul alimentar din apropiere, Cătălin Enia și-a tras cagula pe față și a intrat amenințător circiumă. El a pus cuțitul la gîtul angajatei de la bar și i-a cerut să-i dea toți banii. De frică, femeia a leșinat pe loc. Prin geamurile transparente ale ușii dintre bar și magazin, agentul IGS, ***Iulian Butnaru,*** a văzut scena jafului. El a ieșit din magazin și a fugit după hoț, reușind în cele din urmă să-l imobileze și să cheme patrula IGS. Cătălin Enia a fost predat la Poliție, fiind cercetat sub acuzația de tîlhărie. În buzunar, avea cele 1,9 milioane lei furate din casa de bani. **(Fănica DUMITRAȘCU)**

Pe timpul vacanței, mai multe școli vor deveni centre de distracție

Elevii ieșeni care nu a posibilitatea ca în vacanța de vară să plece la mare sau la munte își vor putea petrece timpul liber chiar în școlile lor. Tocmai în acest scop, mai multe școli din cartierele Dacia, Păcurari, Alexandru și Tătărași vor fi transformate în această vară în centre de timp liber în care elevii vor putea să participe la diferite activități sportive, să picteze sau să deseneze. Pe parcursul orelor cît vor sta la școală, elevii vor fi supravegheați de profesorii aflați în activitate pe timul vacanței de vară. Dacă unii dintre elevi nu vor scăpa de școală nici măcar în timpul vacanței, alții, mai norocoși, vor putea merge la mare. Din județul Iași vor merge anul acesta în stațiunea Năvodari, 123 de elevi. ***„Toți acești copii sînt din mediul rural și au fost selectați din rîndul celor cu rezultate bune la învățătură, dar cu o situație familială precară. Tabăra este gratuită și este sponsorizată de Agenția Națională a Taberelor Școlare“***, a precizat ***Ileana Savinescu,*** inspector școlar responsabil cu activitățile extrașcolare ale elevilor. **(D. CODINĂ)**

O bătaie pe ritmuri „latino“

Noaptea incendiară pe care a petrecut-o tînărul *Ion Aruștei* la discoteca din satul Popești s-a încheiat în zorii zilei, cu o bătaie pe ritmuri „latino“ ce l-a lăsat lat. Patru tineri dintr-un sat vecin, care fuseseră probabil umiliți de talentul de dansator al tînărului de 22 de ani, l-au urmărit după ce a ieșit din discotecă și au tăbărît pe el. În mai puțin de 10 minute, Ion era doborît la pămînt, cu dinții în țărîna de la marginea drumului. După ce au terminat „dansul parilor, al pumnilor și al picioarelor“, cei patru agresori l-au abandonat pe Ion la marginea drumului. ***„Nu mă mai puteam mișca de durere și am rămas acolo, sperînd că poate o să treacă cineva și am să cer îi ajutorul. Îi știam pe cei patru băieți, dar nu am înțeles de ce m-au bătut. Eu nu le-am făcut nimic, doar am dansat“***, ne-a spus Ion Aruștei. Din fericire, tînărul nu a fost nevoit să zacă mult la marginea drumului pentru că, destul de repede, a trecut un călăreț care, văzîndu-l plin de sînge, a dat fuga să anunțe familia băiatului. ***„Tînărul călare ne-a spus că Ion este bătut tare și zace pe drum. Ne-am dus după el și apoi l-am dus la dispensar“***, ne-a spus ***Ana Aruștei,*** mama băiatului. De acolo, Ion a fost adus cu Serviciul de Ambulanță la Spitalul de Neurochirurgie din Iași, unde medicii au stabilit că tînărul a suferit fracturi ale coastelor și nasului și un traumatism cranio-cerebral. **(A.Ț.)**

Primarul s-a supărat pe „domnișoarele“ de la IGS care fac balet în piețe

■ *în replică, patronul firmei, Constantin Adăscăliței, spune că nu toate situațiile conflictuale trebuie rezolvate în forță*

Primarul ***Constantin Simirad*** s-a supărat pe agenții IGS, care asigură paza piețelor din Iași. ***„Dacă «domnișoarele» de la IGS, care sînt bine plătite de către Primărie, nu-și fac treaba așa cum trebuie, vom rezilia contractul cu această firmă de pază. Este un avertisment, pentru că noi nu-i plătim ca să se plimbe și să facă balet prin piețe. Agenții trebuie să intervină de fiecare dată cînd în incinta piețelor apar situații conflictuale, cum a fost cea de acum cîteva zile de la Nicolina“***, a declarat Simirad.

Nemulțumirea primarului față de activitatea agenților de pază a apărut ca urmare a unei situații conflictuale care a avut loc la piața Nicolina.

Inspectorii Corpului de Control al Primarului încercau sîmbăta trecută să scoată din piață un grup de bișnițari care ocupaseră dis-de-dimineață tarabele. Cu o seară în urmă, au fost scoși și din parcarea pieței pe care o ocupaseră cu remorci, dubițe, camioane, toate cu numere de Iași, ceea ce a atras atenția inspectorilor din Primărie. La tot circul și scandalul de sîmbătă agenții de pază nu au intervenit, ceea ce l-a determinat pe primar să-i avertizeze că va rezilia contractul cu IGS dacă situația se va repeta în viitor. La rîndul său, ***Constantin Adăscăliței***, șeful IGS, a precizat că intervențiile în forță se fac numai în cazuri excepționale. ***„Există situații conflictuale în piețe care nu pot fi rezolvate așa cum vrea un administrator de piață, adică în forță“***, a precizat Adăscăliței. **(Bogdan P.)**

Mîine începe admiterea la „Al.I. Cuza“

■ *dacă au bani, candidații se pot înscrie în paralel la cîte facultăți doresc*

Absolvenții de liceu care abia au terminat examenul de bacalaureat, precum și alții care vizează de unul sau mai mulți ani la statutul de student, intră în această săptămînă în focul admiterii la facultate. Prima instituție care-și deschide porțile candidaților este în acest an Universitatea „Al.I. Cuza“, la care mîine încep înscrierile. Timp de două săptămîni, candidații se vor înscrie la una sau chiar la mai multe dintre cele 14 facultăți. Pentru că, în anii trecuți, mulți candidați dintre cei care beneficiau de gratuitate la înscriere au alergat cu dosarele de la o facultate la alta, conducerea instituției a impus pentru această sesiune o limită de dosare depuse. Astfel, copiii cadrelor didactice, precum și cei proveniți din case de copii sau orfani de ambii părinți nu se vor mai putea înscrie la cîte facultăți doresc decît dacă au buzunarele doldora de bani, gratuitatea nefiindu-le permisă decît acolo unde depun actele în original. La facultățile care se află în topul preferințelor, taxele sînt destul de piperate: la Economie, înscrierea va costa 50 de dolari, la Drept 1,4 milioane, la Geologie fiind în schimb de doar 400.000 de lei. Concurența estimativă în acest an, la nivelul Universității „Cuza“, pentru cele 3.335 de locuri finanțate de la buget va fi de trei candidați pe loc. După ce se vor afișa rezultatele, în perioada 25-28 iulie, cei care se vor afla sub linie vor putea opta pentru locurile cu taxă, în număr de 7.621 pe întreaga universitate. **(Mirela CORLĂȚAN)**

Număr record de contestații la bacalaureat

■ *aproape 20% dintre candidați nu au fost de acord cu notele primite*

Bacalaureatul din acest an a înregistrat un record mai puțin obișnuit: aproape o cincime din totalul candidaților a contestat notele primite la probele de examen. Dintre cei 5.000 de absolvenți de liceu înscriși la bacalaureat, peste 800 și-au exprimat îndoiala față de modul cum au fost corectate tezele, și au cerut recorectarea acestora. Cea mai contestată probă de examen a fost cea la Matematică, unde au fost depuse 354 de cereri de recorectare. Pe locul al doilea se situează Româna, cu 212 contestații, la celelalte discipline de bacalaureat nefiind mai mult de 50 de nemulțumiți. Cele mai multe solicitări de revizuire a tezelor au venit din partea elevilor de la Liceul „Emil Racoviță“, însă majoritatea celor 63 de contestații de la acest liceu provine de la elevii seraliști. Urmează apoi Liceul „Constatin Brâncuși“, cu 60 de contestații, grupurile școlare „Victoria“ și „Dimitrie Mangeron“, cu cîte 53 de contestații, și Grupul Școlar „Anghel Saligny“, cu 47 de contestații. Ieri, profesorii corectori le-au explicat părinților și elevilor nemulțumiți greșelile din tezele de examen, iar astăzi și mîine, lucrările pentru care contestațiile au fost menținute și în urma explicațiilor date de profesori vor fi recorectate de o comisie județeană .

Sesiunea de bacalaureat din această vară n-a fost marcată numai de nemulțumirile elevilor față de notele primite, ci și de cele legate de prestația comisiilor de examen.

Zilele trecute, la Inspectoratul Școlar Județean (ISJ) au fost primite două telefoane anonime prin care se anunța că la două licee, unul din Pașcani și al doilea din Iași, profesorii corectori au primit bani în schimbul favorizării la notare a unor candidați. ***„Am recomandat persoanelor respective să facă o adresă scrisă pentru a putea să constituim o comisie de anchetă care să verifice corectitudinea acestor informații. Dacă acestea se confirmă, cazul este de competența poliției“***, a precizat ***Mihai Dumitriu***, șeful ISJ. **(Dorel CODINĂ)**

UNIVERSITATEA "AL. I. CUZA" IAȘI
FACULTATEA DE ECONOMIE ȘI ADMINISTRAREA AFACERILOR

ȘCOALA ACADEMICĂ
DE STUDII POSTUNIVERSITARE
DE MANAGEMENT AGROALIMENTAR

organizează concurs de admitere pentru
anul universitar 2001 - 2002

Durata cursului: 2 ani, în sistemul învățămîntului la distanță.

Înscrierile: în perioada 11 - 21 iulie 2001 între orele 11.00-14.00 în corpul C (Centrul de calcul) al Universității, etaj 5, camera C-706. La concurs pot participa absolvenții de învățămînt superior cu diplomă de licență (absolvire).

Diplomele de absolvire a școlii sînt recunoscute la nivel național de către Ministerul Educației și Cercetării.

Informații suplimentare se pot obține la
tel.: 032-201444 și 093-639272.

M.A.V.A. Trading S.R.L.
Distribuitor al produselor Ursus, Argus, Borsec, Avicola Botoșani, Fiesta, Best, Onix,
În scopul extinderii activității de distribuție în
Iași, societatea noastră angajează

Agenți de vînzări

Experiență în vînzări min. 1,5 ani, perseverență, dorință de cîștig, disponibilitate reală pentru program prelungit, studii medii sau superioare.

Salarizare de excepție (min. 4 mil. lei), cursuri de pregătire.

Angajarea se face cu carte de muncă.

Cei interesați vor trimite un CV și scrisoare de intenție la fax nr. **032-237805**.

Companie multinaționala de import și distribuție
angajează pentru filiala Iași

SECRETAR ASISTENT

Cerințe:
- operare PC (Office, Power Point, Excel)
- contabilitate primară
- experiența anterioară în programe de contabilitate pe calculator (Kapital)
- cunoștințe de limba engleză

GESTIONAR

Cerințe:
- experiență în gestiune

Cei interesați sînt rugați să trimită scrisoare de intenție + CV pînă la data de 20.07.2001 la OP 3, CP 896, Iași.

SC Alimentara SA

Intenționează să mărească
echipa de marketing.
Pentru aceasta angajează:

ASISTENT MARKETING

Condiții:
- Studii superioare: marketing sau management;
- Experiență în domeniu: minim 3 ani;
- Cunoștințe operare calculator: Word și Excel;
- Limba engleză;
- Carnet de conducere.

CV-ul și scrisoarea de intenție se depun la
sediul societății din str. Anastasie Panu nr. 40
sau prin fax la numărul 032-213340.
Termenul limită de depunere: **12.07.2001.**

ASIGURĂ-ȚI VIITORUL !

UNIVERSITATEA "PETRE ANDREI"
**Propusă de către Guvernul și Senatul României
pentru acreditare definitivă, prin lege**

Facultatea de Economie (tel. 032-215944)
Specializări: - Finanțe - contabilitate (4 ani zi, 5 ani f.r.), 175 locuri zi, 75 locuri f.r.
- Management în comerț și turism (4 ani zi, 5 ani f.r.), 150 locuri zi, 80 locuri f.r.

Facultatea de Drept (tel. 032-210333)
Specializări: - Drept (4 ani zi, 5 ani f.r.), 200 locuri zi, 100 locuri f.r.
- Colegiul juridico administrativ (3 ani zi, 4 ani f.r.), 100 locuri zi, 50 locuri f.r.
(pregătește funcționari vamali, executori judecătorești și grefieiri, funcționari în administrație publică)

Facultatea de Psihologie și Asistență Socială (tel. 032-215190)
Specializări: - Psihologie și asistență socială (4 ani zi), 150 locuri zi

Facultatea de Științe Politice (tel. 032-214740)
Specializări: - Științe politice (4 ani zi, 5 ani f.r.), 100 locuri zi, 50 locuri f.r.
- Relații internaționale și studii europene (4 ani zi, 5 ani f.r.), 100 locuri zi, 50 locuri f.r.

Colegiul Universitar de Institutori (tel. 032-213199)
Specializări: - Institutori lb. franceză, engleză (3 ani), 50 locuri
- Institutori desen (3 ani), 40 locuri
- Institutori muzică (3 ani), 40 locuri
- Institutori educație fizică (3 ani), 40 locuri

Înscrieri până la data: 19 iulie a.c.
Admitere pe baza mediei de bacalaureat; 21-22 iulie a.c.

ADMITERE 2001

UNIVERSITATEA MILENIULUI TREI

SEDONA

Lansează ediția specială în limbile română, engleză și franceză

GHIDURILE ORAȘELOR
ghidurile sedona city guides

GHIDUL JUDEȚULUI IAȘI

Ce vă oferă ?

- *Un ghid modern pentru un Iași de cinci stele*
- *Hărțile județului, municipiului Iași și orașelor din județ*
- *Indicele alfabetic al străzilor cu amplasarea lor pe hartă*
- *O prezentare concisă a istoriei, culturii și economiei județului Iași*
- *Cele mai importante zone și trasee turistice din județele din împrejurimi*
- *Un capitol important cu adresele firmelor specializate în domenii comerciale și de prim interes*
- *Un suport publicitar de lungă durată.*

GHIDUL IAȘULUI, GHIDUL DE CARE AI NEVOIE !

Iași, Bd. Ștefan cel Mare nr. 8, Tel: 216325; 094102653

Vom putea să alegem sexul copilului?

Multe cupluri sînt confruntate cu mici dileme de genul: mama vrea fetiță, iar tatăl vrea băiețel. Pe de altă parte, sînt cazuri cînd în unele familii se nasc numai băieți, iar în altele numai fete. Aproape fără excepție, fiecare dintre acestea și-ar dori și un copil de sex opus celor pe care îi au deja. Alte familii ajung să aibă cîte cinci, șase fete pentru că tatăl nu reușește să se împace cu ideea că nu va avea niciodată un flăcău al lui și atunci tot încearcă. Rezultatul este o altă fată. Oricît de mult s-ar consola cu ideea că „indiferent ce este, sănătos să fie", unii părinți nu-și pot reprima cîteodată un sentiment vag de neîmplinire, din cauză că au doar fetițe, respectiv băiețel. Există și reacții violente la aflarea sexului copilului. Medicii ginecologi de la Maternitatea „Cuza Vodă" spun că au întîlnit destule cazuri cînd tatăl a refuzat să vină la spital să-și externeze soția, numai pentru că aceasta a născut o fetiță iar el și-a dorit un băiețel. Alteori chiar viitoarele mămici au reacții de respingere a bebelușului, atunci cînd află că nu au ceea ce și-au dorit. De fapt, ele se întreabă mereu care anume poate fi cauza faptului că au copii aparținînd doar unui sex.

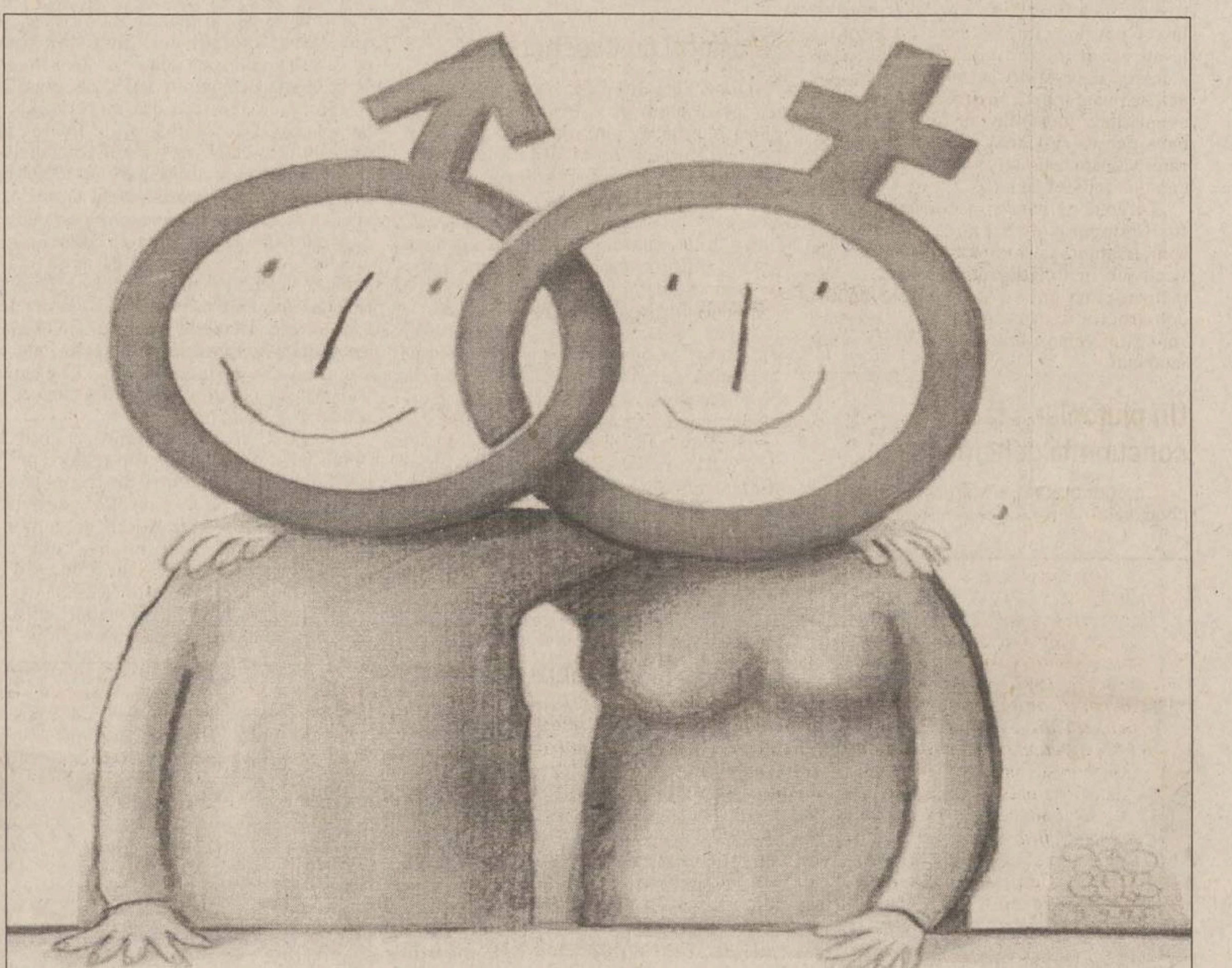

În lume se nasc mai mulți băieți decît fete

„Un răspuns exact la această întrebare nu a găsit nimeni pînă în prezent, deoarece șansele celor două sexe sînt egale în cadrul procesului de concepție. Ovulul poartă întotdeauna un cromozom X care deține jumătate din informatiile genetice. De altfel, tatăl copilului este răspunzator de rezultatul final pentru că sexul copilului este determinat de cromozomul spermatozoidului: X pentru fetițe, Y pentru băiețel", explică ***dr. Elena Mihălceanu***, medic în cadrul Clinicii I Obstetrică Ginecologie de la Maternitatea „Cuza Vodă". Cu alte cuvinte, bărbatii sînt cei care determină sexul copilului, ceea ce înseamnă că se supără degeaba pe sotiile lor atunci cînd acestea fac fete. Pe de altă parte, în lume se nasc mai multi băieti decît fete, raportul dintre aceștia fiind de 106 la 100, luat ca medie. Mult timp, explicația acestui fenomen a constat în teoria conform căreia spermatozoidul masculin este mai usor și mai rapid decît cel feminin. În acest moment această teorie este considerată depășită. Cert este că ulterior, după primul an de viată, balanța se echilibrează, sau chiar se înclină în favoarea fetelor, datorită faptului că băieteii sînt mult mai sensibili decît fetitele și deci mai putin rezistenti. ***„Deși nu s-a conturat deocamdată nici o explicație științifică, statisticile arată că numărul nou născuților care se pierd în primul an de viață este mai mare la băieți decît la fete. De aceea, un prematur de sex feminin are mai multe șanse de supraviețuire decît unul de sex masculin"***, spune dr. Mihălceanu. O altă teorie sustine că, din contră, sînt concepute mai multe fete decît băieti. La 100 de ovule fecundate masculine se fecundează peste 140 feminine. Această cifră a fost calculată conform datelor cunoscute în ziua de astăzi despre avorturi. Numai că aproximativ o treime din ovulele fecundate feminine nu rezistă decît cîteva săptămîni, cele fecundate masculine devenind astfel majoritare.

În Grecia Antică, bărbații care voiau băieți trebuiau să-și sugrume testicolul stîng

Ar trebui asadar să lăsăm pe seama sortii conceperea unei fetite sau a unui băietel? Oamenii au încercat dintotdeauna să ajute putin norocul. În Grecia Antică, bărbatii erau sfătuiti să-și sugrume testicolul stîng cu mîna sau cu o sfoară, căci băieții ar fi fost conceputi numai cu testicolul drept. Dacă un cuplu dorea un băiat, trebuia să îl conceapă doar cînd bătea vîntul dinspre nord. Noi zîmbim astăzi cînd citim astfel de sfaturi și recomandări. Totuși, părinții care după doi băieti își doresc o fiică sau invers, sînt în căutarea unei metode, chiar mai putin stiintifice, care i-ar putea ajuta. ***„Trebuie menționat de la bun început că nu există o metodă testată științific și sigură pentru procrearea unui copil de un anume sex. Se pot face doar speculații pe baza unor date statistice sau interpretări, dar nimeni nu poate garanta sexul unui copil"***, a precizat dr. Elena Mihălceanu. Posibilele metode sunt doar teorii, cum ar fi cea conform căreia, dacă o femeie ar încerca să-și rețină orgasmul, astfel i-ar creste șansele de a avea o fetiță. Acesta este unul dintre sfaturile pe care le putem găsi în ultima editie a best-seller-ului american ***„How to Choose the Sex of Your Baby" (Cum puteți determina sexul copilului dvs)***. Autorul, medicul ***Landrum B. Shettles***, se ocupă de peste 35 de ani de studierea unor metode de alegere a sexului copilului.

Recomandările lui pentru cuplurile care își doresc fetițe sînt: pot avea raporturi sexuale cît de des, cu condiția să o facă la timpul potrivit (16-24 ore înainte de ovulație) și în poziția clasică (femeia dedesubt, bărbatul deasupra) dar cu evitarea orgasmului la femeie. Sansele cresc astfel la 70% sustine Shettles. Suport științific însă, pentru aceste afirmații nu există, deși doctorul a primit o sumedenie de scrisori extaziate de la părinti la care metoda a avut succes. Cel care vrea să conceapă un băiat, precizează medicul american, trebuie să-și trăiască din plin partidele de sex. Femeia trebuie să ajungă la orgasm cu putin înaintea bărbatului, concomitent cu acesta sau de mai multe ori după el (în acest caz se recomandă ca bărbatul să aibă un orgasm între cele două ale femeii)

Poziția adoptată în timpul actului sexual poate influența sexul copilului

Dr. Shettles nu acordă cuplurilor prea mult timp pentru a concepe un băiat - 12 ore înainte și 12 ore după ovulație. ***„Este de preferat ca perechea să facă sex în poziția lingură (bărbatul în spatele femeii). El trebuie să exerseze abstinența cîteva zile înaintea evenimentului. Dacă cuplul reușește să se țină de aceste prescripții, șansele să conceapă un băiat cresc pînă la 80%"***, oferă sfaturi și sperante dr. Shettles. Orgasmul facilitează conceperea unui băiat, conform spuselor dr. Shettles, el sustinîndu-și teoria prin explicația că, în timpul orgasmului sînt eliberate anumite secreții care neutralizează mediul vaginal acid. Acest fapt este mai eficient pentru spermatoizii masculini, decît pentru cei feminini. Contractiile conduc sperma pînă aproape de orificiul uterin, într-un mediu alcalin, în care cromozomii Y (masculini) sînt „la ei acasă". ***„Nu știu cît de eficientă în a defini sexul viitorului copil este metoda recomandată de medicul american dar cert este că, într-adevăr, cromozomii Y preferă mediul alcalin celui acid"***, a comentat dr. Mihălceanu. Mult mai optimist, dr. Shettles sustine că poziția adoptată în timpul raportului sexual poate ușura calea spermatozoizilor spre ovul, fie ei purtători de cromozomi X (feminini) fie Y (masculini). ***„În cazul poziției „misionarului" (recomandată în conceperea fetițelor) spermatozoizii trebuie să treacă prin mediul vaginal acid, suportat mult mai bine de cromozomii X. În poziția „lingură" sperma ajunge mai aproape de orificiul uterin, unde mediul este mai neutru, ceea ce facilitează pătrunderea cromozomului Y la ovul"***, sustine dr. Shettles. În fine, în ceea ce privește frecventa raporturilor sexuale, după părerea doctorului Shettles, abstinenta face ca numărul spermatozoizilor masculini să crească. Acest fapt s-a dovedit printr-un studiu: raportul sexual care a avut loc după 7 zile de abstinență și la scurt timp după ovulatie, a dus la cresterea peste medie a numărului de nou născuti de sex masculin.

Temperatura bazală anunță momentul propice procreării

Pentru ca metoda doctorului Shettles să aibă o șansă de succes (în nici un caz garantată) femeia trebuie, timp de mai multe luni, să tină evidenta ciclului menstrual și să își ia temperatura bazală. Astfel, imediat după ce s-a încheiat perioada de menstruatie, în fiecare dimineață, la aceeași oră, femeia trebuie să-și ia temperatura. ***„Acest lucru trebuie să se desfășoare cu cît mai puțin efort, pentru că orice mișcare în plus, poate crește temperatura. Ea trebuie să stea întinsă în pat, să nu fi consumat cu o seară înainte alcool etc. Odată cu începutul secreției progesteronice, pe curba de temperatură apare o valoare mai mare, cu o jumătate de grad, de exemplu. Acesta este semnalul că este ovulație. Studiul durează mai multe luni, metoda aceasta fiind preferabilă pentru femeile care folosesc drept metodă contraceptivă calendarul. Cunoscînd perioada de ovulație, ele pot preveni o sarcină sau, în caz că doresc să rămînă gravide, se pot folosi de acest moment"***, a mentionat dr. Elena Mihălceanu. Dacă ar fi să ținem cont de observatia dr. Shettles, luarea temperaturii bazale ar putea oferi cuplurilor care își doresc un băiețel un indiciu în plus privind perioada propice procreării acestuia. Dovada faptului că bebelusul ar putea avea și fără metoda doctorului Shettles sexul dorit de părinti nu intră în discutie. În jurul acestui subiect mai există multe curiozitāti cărora oamenii de stiință le-au găsit doar explicatii vagi. De exemplu, bărbatii mai în vîrstă care au trăit cu mai multe femei au procreat mai mult băieți decît fete, după cum confirmă un studiu efectuat printre indivizii statului american Utah. Femeile care au avut o viață mai libertină devin mai des mame de băieti (o dată cu fidelitatea sexuală a crescut numărul fetelor); femeile tinere (sub 20 de ani) au născut mai multi băieti decît cele în vîrstă (peste 40 de ani); industriașii au fost mai degrabă tati de băieti, ca și presedintii americani din secolul trecut; aristocrații au avut mai degrabă fete.

Brutarii și șoferii de taxi fac fete

După cel de-al doilea război mondial, s-au născut mai multi băieți decît fete, în principal în Franța si Anglia, nu însă și în SUA. S-a constatat, în diferite zone de pe glob că băietii sînt conceputi în general în perioadele reci - lucru explicat de cercetători în felul următor: spermatozoizii Y sunt mai sensibili la căldură, la răcoare sau la alti factori de mediu. Astfel s-a constatat că brutarii, lucrătorii industriali care muncesc în preajma unor locuri cu temperaturi înalte sau șoferii de camioane și taxi (care au stat mult timp în mașina încălzită) au, în medie, mai putini băieti. De asemenea, undele sonore de înaltă frecventa pot dauna spermatozoizilor Y și pot reduce fecunditatea. Acest lucru s-a constatat la piloții americani. Abia după ce carlinga a fost izolată cu folie de aur, s-a refăcut raportul normal fete/băieti în cazul copiilor de piloți. Nu există însă nici un fel de protectie în acest sens pentru piloții de pe avioanele de vînătoare cu reacție sau astronauti. Acceleratia foarte mare reduce numărul spermatozoizilor masculini. Un alt element care reduce șansa cuplurilor de a avea băieti este consumul de alcool de către bărbati. S-a constatat că alcoolul este o otravă care dăunează mai degrabă spermatozoizilor Y decît celor X. Patronii de baruri și localuri, jurnaliștii sau persoanele care își desfășoară activitatea în conditii de stres și care beau des alcool au 6, pînă la 10% mai putini băieti, decît media populației. Și, în fine, dacă pentru contraceptie sînt folosite mijloace chimice și totuși se ajunge la sarcină, copiii rezultati sînt cu 25% mai multi de sex feminin.

În SUA, ovulele cu sexul nedorit sînt distruse

Se discută încă dacă alimentația părinților are vreo influentă asupra sexului copilului. Această problemă a fost enuntată pentru prima oară de către zoologul german ***Kurt Ferbst***, cu 50 de ani în urmă. Dacă turna în acvariu hrana cu un continut ridicat de potasiu, pînă la urmă se înmulțeau peștii de sex masculin, iar dacă hrana conținea mai mult magneziu, se năsteau mai multi pesti de sex feminin. Tocmai de aceea, unii medici recomandă o alimentatie care să tină seama de principiul mai sus mentionat. Femeia trebuie să adopte un plan de alimentatie în concordantă cu sexul dorit pentru viitorul ei copil, cu aproximativ două luni și jumătate înainte de momentul conceptiei. Regimul alimentar pentru băieți este bogat în sodiu și potasiu. De exemplu: șunca, pîinea integrală, mierea, caisele uscate, avocado, sfecla roșie. Regimul pentru fete trebuie să fie sărac în sare însă îmbunătățit cu magneziu și calciu: cartofi, brînză de vacă, prune uscate, linte si pîine fără sare. Dacă toate aceste retete ajută sau nu, nu este pe deplin dovedit. Însă, spun medicii, cei care încearcă aceste metode, nu riscă nimic.

Se pune însă sub un mare semn de întrebare ceea ce se practică în SUA, Anglia și Belgia de mai multă vreme: cupluri sănătoase și fecunde își fac un test în urma căruia un ovul este fecundat în uter doar atunci cînd se știe sută la sută că sexul copilului este cel dorit de părinti. Ovulele fecundate al căror sex este cel nedorit sînt distruse. În majoritatea tārilor europene acest lucru este interzis fiind în contradicție cu morala creștină și etica socială. ■

Alegerea cromozomilor poate preveni unele malformații

Este foarte posibil ca ceea ce deocamdată este la nivel de teorie, în foarte scurt timp să devină posibil și fiecare cuplu care își dorește copii să aibă posibilitatea de a le stabili sexul. Deocamdată, o separare și o implantare a spermatozoizilor de tip X sau Y este practicată numai pentru prevenirea unor malformații congenitale. ***„Sînt maladii cu transmitere genetică legată de cromozomul sexual sau care se manifestă numai la un anumit sex (hemofilia, de exemplu). În astfel de situații se poate practica un diagnostic genetic înainte de implantare. Acesta presupune o tehnică de reproducere asistată (in vitro). Astfel, fie se selectează spermatozoizii X, fie Y, pentru fertilizare folosindu-se una sau cealaltă categorie, în funcție de cît de «sănătoși» sînt ei sau ce boală se dorește să se prevină"***, a explicat ***dr. Elena Mihălceanu***. O altă metodă constă în testarea unei celule din embrionul format. Practic, din embrion se recoltează o celulă care este supusă analizei genetice și dacă se constată că aceast este sănătoasă, restul celulelor care au rămas în embrion se implantează, eliminînd astfel riscul de malformație a fătului. Aceste două tehnici, extrem de costisitoare, se folosesc în străinătate, punîndu-se de asemenea sub semnul întrebării cît de moral este să se procedeze la astfel de imixtiuni în cursul normal al unei sarcini. Un lucru este cert, ele ar putea putea preveni apariția ulterioară a unor malformații. ■

Mic dicționar ginecologic

Ovulul (ovocitul) este celula sexuală feminină.

Ovulația constă în eliberarea celulei sexuale mature feminine, aptă de fecundație. Din cele 300.000 - 400.000 celule sexuale initiale ajung la vîrsta pubertății în jur de 400. Începînd din acest moment, lunar, cu excepția gestatiilor, se eliberează cîte un ovul. Prin procedeele de stimulare folosite în FIV (fertilizare in vitro) se obtin simultan 3 pînă la 9 ovule. Trei dintre ele sînt implantate, iar restul sînt congelate, pentru a repeta procedura, dacă este necesar.

Spermatozoizii sînt vehiculati de spermă, produsul ejaculării. Numărul normal de spermatozoizi la bărbatul adult este de 60-120 milioane /mm.cub. După înghetare lentă la -1 grad Celsius și dezghetare, tot lentă, cel putin jumătate din spermatozoizi revin la însușirile normale. La -70 grade Celsius lichidul spermatic se poate conserva fără să-și piardă proprietățile un timp oricît de lung. La temperatura de 20-22 de grade Celsius, spermatozoizii pot trăi 30-80 de ore. Căldura excesivă sau mediul acid îi distrug.

Spermograma este o investigatie de bază care oferă informatii în legătură cu calitatea spermei. Pe baza ei se apreciază capacitatea de fecundare a bărbatului.

Fecundația reprezintă contopirea celor două celule sexuale mature (gameți) cu formarea unei celule noi numită zigot sau ou. Se produce în trei timpi: întîlnirea celor doi gameți, pătrunderea (în mod obișnuit a unui singur spermatozoid în ovul), fuzionarea elementelor componente ale celor două celule (nucleu și citoplasmă) cu formarea unei celule noi.

FIV sau ***Fertilizarea In Vitro***. Presupune următorii timpi: recoltarea ovocitului preovulator, recoltarea spermatozoizilor, prepararea lor pentru fecundatie, fecundatia in vitro, introducerea a cel puțin trei zigoți în cavitatea uterină.

ICSI sau ***Introducerea Intracitoplasmatică a Spermatozoidului***. Se foloseste atunci cînd spermatozoidul nu poate fertiliza ovulul sau atunci cînd nu sînt suficienți spermatozoizi în spermă.

GIFT sau introducerea în trompă a gameților, a ovulului si a spermatozoidului.

ZIFT sau fertilizarea ovulului afară și introducerea a cel putin trei zigoți în trompă, acolo unde e locul lor de „cuibărire".

Reproducerea Asistată este un termen generic care acoperă toate tehnicile enumerate: FIV, ICSI, GIFT, ZIFT. În esență, se înlocuieste o verigă lipsă din mecanismul normal de reproducere. ■

O lumină aprinsă pe bisturiu, ca o candelă: CONSTANTIN DOLINESCU

De cîte ori mă gîndesc la cel plecat dintre noi în lumea umbrelor, cum ne-am obișnuit să spunem îndulcindu-ne tristețea disparitiei definitive, la profesorul și chirurgul *CONSTANTIN DOLINESCU*, îmi simt pe frunte un strop de sudoare fierbinte, așa cum îmi apare deseori în timpul operatiilor, un strop de sudoare care mă emotionează adînc și nu mă copleșește. ...Al meu și, totuși, parcă nu al meu ... Parcă mai mult al celui care a plecat la ceruri, să opereze îngerii.

De cîte ori mi se întîmplă să mi-l amintesc și, ca un miracol aproape, mi l-am amintit tot mai des în ultimul timp, mai ales în timpul interventiilor chirurgicale pe care le practic, pe vîrful bisturiului se aprinde o lumină de candelă; în amintirea chirurgului pe care nu am încetat să îl venerez nici o clipă de cînd l-am cunoscut.

Desigur, el nu a fost numai chirurgul, cel care a preluat cu destoinicie olimpică flacăra dătătoare de viață a ilustrilor Vladimir Buțureanu, Ion Tănăsescu, Ion Iancu. El a fost un olimpic al științei, artei și practicii medicale, al pedagogiei medicale și, în genere, un olimpic genial și viguros din toate punctele de vedere al MARATONULUI pe care cel integrat și dăruit profesiei de medic îl face pe un itinerar dificil și periculos, întortocheat și nu o singură dată anapoda, pentru a anunța încă o victorie a Vieții asupra Morții.

CONSTANTIN DOLINESCU, unul din cei mai mari chirurgi de pe meleagurile moldovene, a fost antrenat și s-a implicat toată viața într-un asemenea maraton. Aș zice chiar că din ziua nasterii, 18 iulie 1927, pornind chiar din locul nasterii sale, Cretești (Vaslui). A participat la lupte și, nu de putine ori a și fost decisiv în obtinerea Victoriei, rezervîndu-și de fiecare dată puterea de a vesti lumii bucuria victoriei, a victoriei lui și a victoriei tuturor. O primă victorie a fost absolvirea ca șef de promotie a Liceului Internat C. Negruzzi Iasi, în 1947; a urmat apoi absolvirea Facultătii de Medicină din Iasi, cu doctorat în medicină și chirurgie - media 10, promotia 1952, fiind primul clasificat.

Spitalul a fost locul bătăliilor lui victorioase, locul în care și-a desfășurat întreaga activitate timp de peste jumătate de secol.

Nu-și anunta orgolios victoriile obtinute. Răsplata care i s-a dat, prin numirea sa în functia de director al Spitalului Sf. Spiridon din Iasi, a fost, de fapt, o înrolare de necesitate în confruntări cu care medicina, practica medicală și asistenta sanitară de la noi se angajaseră obiectiv. Jurămîntul lui Hipocrate, pe care orice medic l-a depus, nu suporta ștampila ideilor politice și, nicidecum, a interesului carierist.

Bisturiul medicului CONSTANTIN DOLINESCU se ascutea întotdeauna pe polizorul moralei și al constiintei.

Așa ceva a dovedit ca asistent, șef de lucrări la Clinica I Chirurgie, conferentiar și profesor activ și , conducător de doctorat la Clinica III Chirurgie la Universitatea de Medicină și Farmacie „Gr.T. Popa" Iași.

Bisturiul său a operat cu aceeași precizie și tandrete nu numai în domeniul structurilor anatomice, ci și în al celor sociale și morale, sub lumina acelui singur adevăr care ne e fiinta, sufletul. Mai mult decît atît, a îndrumat cu baghetă de adevărat maestru activitatea de stagiu în spital a numeroaselor serii de studenti, rezidenti, specialiști, primari, activitatea metodologică a unor servicii chirurgicale (Suceava) și a Clinicii a III-a Chirurgicale din Iași.

CONSTANTIN DOLINESCU, maratonistul, care s-a implicat și și-a asumat să anunte lumii triumful luptei școlii de medicină din Iași, a alergat nu patruzeci de kilometri, a alergat o viață, îmbrățișat cu dragoste de colaboratori.

Acum ne spune, zîmbind tuturor: AM MURIT, AM ÎNVINS. Acesta ar fi mesajul vieții sale, pe care, cel putin chirurgii, ar trebui să-l inscripționeze pe piatra mormîntului său ca un epitaf.

Eugen TÂRCOVEANU

UN SFAT PE SĂPTĂMÎNĂ

Lipsa de odihnă poate provoca palpitații

Liliana Ștefănescu, 53 ani, Tătărași: „Nu știu ce se întîmplă cu mine, dar în ultima vreme sînt nervoasă, agitată și nimeni nu-mi mai poate intra în voie. Noaptea nu mă odihnesc, îmi este cald, am senzatii de sufocare și palpitatii. Starea de irascibilitate este permanentă, iar serviciul meu, care timp de cîteva ore este cu publicul, îmi cere să fiu amabilă și calmă. Numai eu știu cum rezist. Acasă, în schimb, cînd nu mai trebuie să mă controlez la fel de mult am accese de nervozitate cu care reusesc să tensionez toată casa. Pînă acum nu am avut niciodată probleme cu nervii dar probabil faptul că nu mi-am luat concediu de mai bine de un de zile m-a obosit".

Prof.dr. Petru Boișteanu

Prof.dr. Petru Boișteanu: „Cu siguranță că lipsa cronică, de acum, de odihnă a ajuns să se facă simtită. Este firesc să prezentati toate aceste simptome, dacă nu i-ati oferit organismului dumneavoastră nici un răgaz să-și încarce bateriile. Oboseala acumulată, stresul chiar și căldura din această perioadă vă fac să fiti mai nervoasă decît de obicei. Pentru a depăși momentul trebuie, în primul rînd, să vă odihniți, să vă oferiți momente de relaxare. Ca lucrurile să decurgă mai ușor, este bine să luati Calmogen (30.800 lei - 30 capsule), acest medicament fiind un antidepresiv usor, care are rolul de a linisti, deci de a reda echilibrul psihic normal. Pe lîngă faptul că redă starea de calm, are și rolul de a regla tulburările de somn, permitîndu-vă să vă odihniți pe perioada noptii, fără a mai avea insomnie sau un somn agitat. În plus, în timp va dispărea senzatia de palpitatie, pentru că una din substantele componente ale acestui medicament are rolul de a relaxa mușchii netezi arteriolari. Pe de altă parte, crește fluxul sanguin cerebral, activînd metabolismul neuronal, toate acestea determinînd o vascularizare mai bună a creierului care va functiona la potential normal. De regulă, se pot lua cîte două capsule pe zi, dimineața și seara, cu jumătate de oră sau chiar cu o oră înainte de mese sau la două, trei ore după acestea". ■

Pagină realizată de Mihaela CĂNĂNĂU

ON CLINIC LTD
CENTRUL MEDICAL INTERNAȚIONAL
Aveți probleme?
DISFUNCȚII SEXUALE MASCULINE
Inclusiv pentru diabetici, cardiaci și hipertensivi, dar și pentru ameliorarea vieții sexuale a fiecăruia!
Tratamentul este unic în lume, nu presupune limită de vîrstă și are rezultate imediate!
Camerele de așteptare sînt private iar discreția este garantată!
Iași: 032-11.30.22
București: 01-311.19.29 Timișoara: 056-13.48.88
Baia Mare: 062-43.33.03 Brașov: 068-33.39.89

Banc Post s-a mutat oficial în casă nouă

Bancheri, oameni de afaceri și reprezentanți ai administrației locale au participat ieri la inaugurarea oficială a noului sediu „Banc Post" din Iași. ***„Sucursala Iași a «Banc Post» este deschisă încă din 1992. Ne bucurăm că, în final, banca are un sediu propriu aici, în Iași"***, a spus ***Elena Petculescu,*** președintele „Banc Post", prezentă ieri la Iași. Alături de președinta băncii, la „tăierea panglicii" au fost ***Constantin Filip,*** directorul sucursalei Iași a „Banc Post", primarul Iașului, ***Constantin Simirad,*** vicepreședintele Consiliului Județean, ***Nicolae Ivanciu,*** și subprefectul ***Valentin Soroceanu.*** Noul sediu al băncii, situat în centrul civic al orașului, lîngă Banca Agricolă și Banca „Transilvania", functionează deja de aproape o lună (atît ghișeele destinate persoanelor fizice, cît și cele de lucru cu agenții economici). Vechiul sediu al „Banc Post", situat pe strada Cuza Vodă, va mai functiona o vreme ca punct de lucru. „Banc Post" este a treia bancă din sistemul bancar românesc în ceea ce privește mărimea capitalului social și a activelor bilantiere. ***„Banca s-a dezvoltat în principal pe sectorul de retail (clienți persoane fizice - n.r.), care aduce peste 80% din numărul de clienți ai băncii. Cu toate acestea, ponderea mai mare în bilanț o deține partea corporativă, unde principalii clienți sînt Poșta Română, «Romtelecom» și SNCFR"***, a spus Elena Petculescu, președintele „Banc Post". Banca a obtinut, în primele cinci luni ale acestui an, un profit brut de 141 miliarde de lei. „Banc Post" a fost înfintată pe 1 iulie 1991, avînd în prezent 127 de unități pe întreg teritoriul țării și un număr de 3.416 salariați. **(Alina CORDUNEANU)**

Ieșenii își pot cumpăra mașini second hand în rate

Pentru românii cu resurse materiale mai mici, care s-au plictisit de bătrînele „Dacii", scăparea o reprezintă mașinile second hand aduse din străinătate. Din păcate, în aceste cazuri, o problemă importantă era necesitatea deținerii unei sume importante de bani, pînă acum neexistînd posibilitatea achiziționării unei mașini second în rate sau leasing. Speculînd acest segment de piață, în ultima vreme au început să apară firme care fac posibilă cumpărarea unei mașini second în leasing, atît de către persoanele fizice, cît și de cele juridice.

Firma „Moldoleasing" oferă posibilitatea achiziționării unei masini, în general cumpărată de la „Autohaus"-uri din Germania. Clientul vine la societate și, pe baza unor cataloage și în functie de preferinte, își alege modelul, dotările, culoarea și anul de fabricatie. În 3 - 5 săptămîni, mașina este adusă din Germania, fiind verificată atît de reprezentantii „Autohaus"-urilor, cît și de cei ai firmei românești. Acum pot fi introduse doar masini care respectă normele de poluare Euro 2, iar de la 1 ianuarie 2002 doar cele care se încadrează în normele Euro 3. *„După ce este introdusă în țară, noi ne ocupăm de toate formalitățile, legate de legalizări, traduceri, asigurare și înmatriculare"*, ne-a spus *Gabriel Achelăriței*, administrator la „Moldoleasing". Comanda se face numai după ce este aprobat dosarul de finantare și sînt plătite avansul și comisionul firmei. În cazul în care, din motive întemeiate (nu corespunde culoarea, diferente mari de pret sau privind anul de fabricatie fată de cele înscrise în fisa de comandă), clientul nu este multumit de mașina adusă, acesta o poate refuza. Firma se obligă în această situatie să aducă altă mașină. Dacă clientul dorește să renunte definitiv la achizitionarea masinii, îi va fi restituit avansul, fiindu-i retinut de firmă aproape 2,5% din valoarea de intrare în tară a masinii. Tipul de leasing practicat este cel financiar, caz în care valoarea propriu-zisă a mașinii nu este deductibilă, ci doar cheltuielile aferente, cu dobînzile, asigurarea și comisioanele. Persoanele juridice trebuie să aibă o cifră de afaceri și un profit care să le permită să achite ratele, altă cerintă fiind ca indicatorii de bonitate să se încadreze în grupele superioare. Pentru persoanele fizice, este necesar ca veniturile nete lunare să depășească dublul ratei. Un avantaj îl au cei căsătoriti pentru care veniturile cumulate ale celor două persoane trebuie să depășească dublul ratei. În acest caz, contractul este semnat atît de sot, cît și de sotie. De asemenea, mai sînt necesari doi giranti, care trebuie să îndeplinească aceeași conditie. Pentru activitatea de taximetrie, este necesar să se depună drept garantie un imobil. De exemplu, dacă se doreste achizitionarea unui VW Golf din 1994, pretul de intrare în tară este de aproximativ 10.000 DM. Dacă vechimea este mai mare de cinci ani, avansul este de 40%, iar numărul maxim al ratelor este de 12. Valoarea unei rate lunare este de 375 DM (aici fiind incluse toate taxele, dobînzile si comisioanele), iar valoarea reziduală de 20% (2.000 DM). Firmele își pot deduce, din totalul de 13.555 DM (valoare de intrare, dobînzi, comisioane, taxe si valoare rămasă), suma de 3.555 DM. Pentru un Ford Mondeo din 1997, evaluat la 15.000 DM, avansul este de 30% (are vechime mai mică de 5 ani). Una din cele 36 de rate lunare ajunge la 420 DM. Valoarea reziduală este de 3.000 DM. În ambele cazuri, dobînda este de 14% la sold.

Pentru mașinile fabricate începînd cu anul 1996 avansul este de 30%

Firma „Sebastian & M. V. D." oferă posibilitatea finantării achiziției unei masini second hand cumpărate din România, indiferent dacă este vorba de o persoană fizică sau juridică. Fată de cazul de mai sus, deosebirea este că persoana trebuie să-și găsească singură masina. Societatea lucrează cu metoda de leasing operațional, caz în care este deductibilă inclusiv valoarea propriu-zisă a mașinii. Din această cauză, pentru a fi admisă la finantare, este necesară următoarea conditie: vechimea masinii plus durata perioadei de leasing să nu depășească 5 ani, cît este perioada de amortizare a unei mașini. ***„Din cauza acestei condiții, acceptăm în general la finanțare cu o vechime de maximum 2,5 ani"***, ne-a spus ***Dorin Morărașu,*** administratorul societătii. Indiferent de pretul la care este oferită masina spre vînzare de cumpărător, aceasta este evaluată de către societate, fiind astfel finantat doar acest pret. Dacă pretul solicitat de vînzător este mai mare decît cel rezultat din evaluare, clientul poate achita cash diferenta. În cazul unei mașini cu un pret de 6.000 de dolari cu toate taxele incluse, cu un avans de 25% (1.500 dolari), vor fi necesare 35 de plăți lunare a cîte 205 dolari fiecare. Dobînda este de 15% aplicată la valoarea de finantare. Pentru persoanele fizice, este necesar un garant, precum și faptul ca salariul clientului să acopere rata lunară. În cazul persoanelor juridice, pe lîngă actele contabile, mai sînt necesare un aviz de la Centrala Incidentelor de Plăti, precum și un certificat constatator de la Camera de Comert, în care să se precizeze la zi administratorii și asociații societății. **(Constantin PAVEL)**

NORD'EST
100.4 FM
RADIO

ȘTIRI ECONOMICE

În România se vînd 10 autoturisme Alfa Romeo pe lună

Vînzările Alfa Romeo pe piața auto din România au atins, în prima jumătate a acestui an, cota de 63 unități efectiv livrate, ceea ce reprezintă o creștere de 80 % fată de perioada similară a anului trecut, a declarat ***Ionuț Gheorghe,*** director de marketing al societătii Auto Italia, importator oficial al mărcilor Fiat și Alfa Romeo. Alfa Romeo este prezentă pe piața românească cu modelele Alfa 147, Alfa 156 și 156 Sportwagon și Alfa 166. Vînzările Alfa Romeo sînt estimate, în acest an, la circa 250 de automobile, fată de un total de 89 de unități comercializate anul trecut. Jumătate din vînzări ar putea fi reprezentate de Alfa 147, lansat de curînd în România. Auto Italia estimează, pentru acest an, comercializarea pe piața românească a circa 2.500-2.800 de autovehicule, mizînd pe impactul noilor modele, Fiat Doblo, Alfa Romeo 147, și pe noul Fiat Stillo, care va fi lansat cu ocazia Salonului Auto București.

Mîine se stabilesc taxele vamale la carne

Executivul va analiza în ședința de joi, oportunitatea introducerii unor taxe vamale unice de 20% la importul de carne de porc din CEFTA și Uniunea Europeană, a declarat, ieri, ministrul Agriculturii, Alimentației și Pădurilor, Ilie Sârbu. ***„Acest procent de 20% a fost acceptat atît de producători, cît și de procesatori"***, a precizat Sârbu. Secretarul de stat în ministerul Agriculturii ***Mihai Lungu*** a declarat săptămîna trecută că Ministerul Afacerilor Externe va analiza acordurile internaționale semnate de România cu alte state, pentru a vedea în ce măsura este posibil ca taxele vamale să fie reduse. În prezent, taxele vamale la importul de carne de porc din țările din cadrul CEFTA sînt de 25%, iar cele stabilite la importul din Uniunea Europeană sînt de 45%.

Privatizările fostelor IAS nu vor fi în termen

Privatizarea societăților comerciale foste IAS poate depăși termenul stabilit de către Ministerul Agriculturii, pînă la sfîrșitul anului, a declarat, ieri, ministrul Agriculturii, Alimentatiei și Pădurilor, ***Ilie Sârbu. „Nu cred că ne vom putea ține promisiunea de a le privatiza pînă la sfîrșitul anului, deși am promis acest lucru"***, a spus Ilie Sârbu. Sârbu a afirmat, la sfîrșitul lunii mai, că pîna la sfîrșitul acestui an vor fi privatizate cele aproximativ 600 de societăți comerciale, foste IAS.

Pînă la data de 1 ianuarie 2001 au fost privatizate 104 foste IAS, iar după această dată au fost privatizate 15 societăți.

Conform noului program al Agenției Domeniilor Statului (ADS), urmau a fi privatizate, în perioada 25 iunie - 1 august, prin negociere directă cu preselecție, 30 de societăți comerciale la care ADS deține peste 51% din capitalul social, urmînd ca alte 20 de societăți să fie privatizate prin aceeași metodă, de la începutul lunii august pînă în 15 septembrie. Alte 40 de societăți trebuiau privatizate prin ofertă publică pe piata Rasdaq, de la începutul lunii octombrie pînă la sfîrșitul anului. Restul societăților urmau a fi privatizate prin metoda negocierii directe cu preselecție. Directorii și consiliile de administrație a 76 de societăți comerciale foste IAS au fost demiși, luna trecută, întrucît nu au prezentat, dosarele complete de privatizare.

Pe de altă parte Ilie Sârbu a precizat că directorii fostelor IAS din judetele Brăila, Cluj, Gorj, Vîlcea, Mureș, vor fi demiși dacă nu vor încasa redeventele în următoarele trei zile. Redevența este taxa care este plătită de producătorii agricoli pentru concesionarea terenurilor aflate în posesia statului. ■

Ministrul Ilie Sârbu nu-și poate ține promisiunea

Cîștigul la un hectar de grîu va fi de 2 milioane de lei

Agricultorii ieșeni nu vor cîștiga prea mult de pe urma culturilor de cereale. Deși producția din acest an a fost una peste așteptări, profitul producătorilor nu va depăși 2-3 milioane lei la hectar.

Înființarea unei culturi de grîu pe un hectar a costat circa 7 milioane lei, sumă în care au fost incluse lucrările mecanice, necesarul de sămînță și pesticide. Subvențiile acordate prin programul „milionul și hectarul" nu au acoperit decît 15-20% din totalul cheltuielilor. La o producție medie realizată de 3.200 kilograme de grîu la hectar si la un preț de referință de cel mult 3.200 lei pe kilogramul de grîu, producătorul nu va putea obține decît maximum 9,5 milioane lei pe hectar. Scăzînd toate cheltuielile cu înfiintarea culturii, recoltarea și depozitarea, producătorii vor realiza un profit de circa 2 milioane de lei la hectar.

Chiar și în aceste condiții, campania de recoltare i-a mobilizat pe reprezentanții administrației locale. ***„S-au luat toate măsurile pentru ca recoltarea să decurgă în condiții optime. De joi pînă duminică, prefectul Corneliu Rusu Banu, directorul DGA, Spiridon Plumbu, și comandantul IJP, Mircea Artenie, vor vizita județul pentru a constata la fața locului modul de desfășurare a campaniei agricole"***, a precizat purtătorul de cuvînt al Prefecturii, ***Cornel Simighian***. **(A.Z.)**

Peste 160 de apartamente ANL vor fi gata în luna iulie

ANL va finaliza, pe 12 iulie lucrările de construcție a 40 de apartamente la Constanta și a 42 de apartamente la Sibiu. În data de 18 iulie vor fi predate proprietarilor 51 de case laTîrgu Mureș, iar pe 19 iulie vor fi predate 34 de apartamente la Iași.

Agentia Națională pentru Locuinte (ANL) va începe, în perioada 16 - 20 iulie, construcția a 846 de locuințe la nivelul întregii țări, o parte din ele fiind destinate vînzării în rate prin intermediul creditului ipotecar, restul fiind oferite spre închiriere, la un pret modic, tinerilor cu probleme sociale deosebite, a declarat directorul general al ANL, ***Dorin Ștefănescu.*** Astfel, pe 16 iulie vor începe la Copșa Mică lucrările de construcție a 60 de unități locative destinate închirierii de către tineri, la Mediaș va începe construcția a 66 de apartamente cu aceeași destinație, pe 17 iulie la Zalău (20 de apartamente), pe 18 iulie la Satu Mare (86 de apartamente) și la Beclean (Bistrita) - 77 de apartamente, iar pe 19 iulie va fi deschis un șantier la Bistrița pentru 227 de apartamente. ■

Activele fondurilor mutuale cresc, însă investitorii pleacă

Valoarea unitară a activului net la fondurile deschise de investiții continuă să se mentină la un nivel ridicat, în luna iunie înregistrînd o creștere de 3,1%, ceea ce corespunde unui nivel anualizat de 44,8%, iar creșterea pe primele șase luni ale acestui an este de 20,2%, se arată într-un comunicat al Uniunii Nationale a Organismelor de Plasament Colectiv (UNOPC).

Nivelul de creștere a valorii unitare este superior nivelului estimat al inflației de 1,6% și a devalorizării leului de 1,4%. Volumul de active nete a crescut, în aceeași perioadă, cu 0,9%, în timp ce numărul de investitori a consemnat o scădere cu 0,9% față de luna anterioară. Pe de altă parte, gradul de risc al fondurilor continuă să fie scăzut. La nivelul UNOPC, structura de portofoliu are un factor de risc de 0,456, ceea ce corespunde unui risc scăzut. Aceasta se datorează unei structuri de portofoliu monetare, în care titlurile de stat au o pondere de circa 85%. De mentionat că, de la începutul anului, gradul de risc la nivelul Uniunii a scăzut cu 19%.

Indicele IFM s-a apreciat, în luna iunie, cu 2,98%, la 117,83 puncte, la data de 29 iunie situîndu-se la un nivel de 4076,63 puncte. În primele șase luni al acestui an, indicele IFM s-a apreciat cu 20,57%. ■

„Nectar" Pașcani poartă pe drumuri sute de oameni

Reîntoarcerea Fabricii de Zahăr „Nectar" Pașcani în proprietatea statului a fost una din promisiunile primarului ***Neculai Rățoi,*** aceasta fiind considerată soluția crizei. Deși acest lucru s-a întîmplat, aproape 300 de fosti angajati ai fabricii se află în șomaj din mai 2000, neavînd speranțe să se reîntoarcă prea curînd la locul de muncă. Deși există promisiuni, Agenția Locală de Ocupare a Fortei de Muncă (ALOFM) Pașcani nu a primit nici o înștiintare pentru scoaterea din șomaj a angajaților „Nectar". ***„Nu ne-a parvenit nici o știre oficială că «Nectar» ar urma să facă angajări în viitorul apropiat sau mai îndepărtat"***, a declarat ***Mihai Mosii,*** șeful ALOFM Pașcani. În evidențele Agenției figurează 280 de foști angajați ai fabricii de zahăr, care primesc alocație de sprijin în valoare de 400.000 lei. Celor 300 de șomeri nu le-a mai rămas decît să facă naveta între „Nectar" și Primărie, în speranta că cineva le va găsi locuri de muncă. Șansele lor sînt însă scăzute, avînd în vedere că un sfert din populația aptă de muncă a Pașcaniului nu este ocupată, singurele locuri de muncă fiind cele din industria textilă. **(Cornel PAȘCU)**

„Hot-line" pentru feneiști

„Legea privind unele măsuri pentru diminuarea consecințelor încetării răscumpărării de unități de fond de către Fondul Național de Investiții (Legea nr. 333/2001) a fost publicată în Monitorul Oficial la 4 iulie. În conformitate cu prevederile acestei legi, Oficiului pentru Recuperarea Creanțelor Bancare îi revin mai multe responsabilități", informează un comunicat transmis de Oficiul pentru Recuperarea Creanțelor Bancare, instituția care va pune în aplicare prevederile legii privind despăgubirea unor investitori FNI. Între Colectivul de lucru al Oficiului pentru Recuperarea Creanțelor Bancare special desemnat și investitorii Fondului National de Investiții (FNI) se creează un canal permanent de comunicare sub două forme: săptămînal, în fiecare zi de miercuri, prin comunicat de presă, în cadrul căruia se vor transmite informațiile necesar a fi cunoscute și se va răspunde la întrebările puse de către investitori; legătura telefonică directă, operațională din data apariției în Monitorul Oficial a Hotărîrii referitoare la Normele Metodologice de aplicare a legii. ■

CURSUL CASELOR DE SCHIMB

BĂNCI	Dolar SUA		Marcă germană	
	C	V	C	V
BRD (tel. 213050)	29.050	29.350	12.455	12.820
BCIT (tel.211740)	28.960	29.460	12.525	12.831
Banca Agricolă (tel. 215965)	29.140	29.310	12.550	12.720
Banca Transilvania (tel.215011)	29.150	29.350	12.200	12.690
AlphaBank(tel.212009)	29.150	29.400	12.580	12.893
Mindbank (tel.219668)	29.100	29.325	12.450	12.750

Casele de schimb valutar	Dolar SUA		Marcă germană	
	C	V	C	V
Olimp (tel. 215524)	29.050	29.200	12.400	12.550
ACR (tel. 112345)	29.100	29.220	12.400	12.550
Nasty Exchange (094/527533)	29.020	29.180	12.150	12.450
Tarom (tel.115309)	29.070	29.210	12.350	12.570
Romania Exchange (tel.092/642274)	29.080	29.299	12.370	12.649

* Cursuri valabile în data de 10.07.2001

Curs calculat de BNR, 10.07.2001

29.246 lei/dolar

12.791 lei/marca

25.017 lei/EURO

TELE M "PROBLEMELE ORASULUI"
Emisiune dedicată ieșenilor.
Miercuri orele 18:00
143.217
112.882
Numai prin tele'M vă puteți rezolva problemele !

necomm
www.necomm.ro
servicii de marketing și comunicare online
comunități de afaceri pe internet
tel: 032 / 271333 int. 123
email: office@necomm.ro

AGENDA BANCARĂ

BANCA ROMÂNĂ PENTRU DEZVOLTARE
GROUPE SOCIETE GENERALE
Cîștigați cu VISA cumpărături în valoare de 3.000 USD
Clienții care optează pentru un card Visa Electron sau Visa Classic în lei în perioada 02.05.2001-31.07.2001, participă la o tragere la sorți în luna august 2001, prin care B.R.D.-G.S.G. împreună cu Visa Internațional va oferi cu această ocazie următoarele
PREMII
- Premiul I în valoare de 3.000 USD
- Premiul II - 14 premii în valoare de 100 USD fiecare, care se vor acorda săptămînal în perioada 02.05.2001 - 31.07.2001 (14 săptămîni) prin tragere la sorți

COOPERATIVA DE CREDIT COVURLUI
oferă
credite cu giranți sau ipotecă
în 48 de ore de la semnarea contractului
pentru persoane fizice și juridice
NOU S-au micșorat dobînzile la credite
Str. Milcov nr. 10, bl. 1201, sc. D, parter, Tel. 032/276962

BANCA TRANSILVANIA
VISA Electron
ANUNȚA VREMURI BUNE
Ai cardul VISA electron
Debit în lei. Dobândă avantajoasă. Comision 0% (pentru operațiuni în rețeaua Băncii Transilvania). Valabil în toată România. Acceptat oriunde este afișată sigla VISA. Disponibil la orice sucursală a Băncii Transilvania.
UN FENOMEN GLOBAL

Monitorul Editoriale

NAȚIONAL

Bac-ul lui Ceaușescu

La Bacalaureatul de anul acesta Ceaușescu ar fi fost mîndru să asiste. Ar fi aflat cum unii tineri au ajuns să creadă foarte sincer că el a fost un om „de treabă“

„Examenul de maturitate“, bacalaureatul, i-a pus anul acesta pe tinerii români față în față, la proba de istorie, cu cel mai apropiat trecut - cel comunist. Subiectul al treilea le cerea candidatilor să redacteze un enunt despre participarea lui Nicolae Ceaușescu la un eveniment din istoria românilor. Formulat parcă anume pentru a provoca valorificarea memoriei colective și a imaginii publice actuale, mai degrabă decît analizarea unui eveniment istoric, subiectul i-a pus pe tineri la treabă. Elevii l-au așezat pe Ceaușescu în panteonul istoriei, din motive numai de ei știute, alături de Țepeș, depozitarul unui stereotip justițiar. Fostul dictator este caraterizat frecvent drept: „bun“, „om de treabă“, pe timpul căruia „s-ar fi întîmplat multe lucruri bune“, dacă nu erau „mișeii“ sau Elena. Întîlnim aici cliseul negativ al femeii - eminentă cenușie, propriu de altfel culturii politice românești. Elena Ceaușescu are cîteva precursoare în acest imaginar al feminitătii diabolizate: Elena Lupescu ori Ana Pauker. În cazul de față, „Ceaușescu avea o soție a dracului. Păcat că el era un om bun“.

Firește, exemplele de mai sus pot fi considerate, la limită, numai perle din tezele elevilor. Nu poți însă să nu remarci că acești elevi sînt colportorii unei anumite imagini create despre Ceaușescu după 1989 și mai ales în ultimii patru - cinci ani. Evident, la examenul de bacalaureat, referirile cele mai frecvente au fost la colectivizare, dar și la revolutie, momente tratate mai pe larg în manual. În cazul revolutiei, avem comentarii interesante. Fie elevii reproduc versiunea din manual, fără să intre în conflict cu realitatea oficială, care, în plus, este confirmată de surse mai autorizate: „Ceaușescu a fost împușcat pe bună dreptate pentru că părinții mei mi-au spus că a făcut numai rele“, fie apelează la versiuni preluate din vulgata greu de identificat - „a fost împușcat de dușmani“.

Cine sînt acești „dușmani“, n-am putea întreaba, sau pe cine vor ajunge să reprezinte cu timpul acești „dușmani“? Nu cumva acesta este cel mai propice teren al manipulărilor de ordin politic?

Cu asemenea cunoștințe absolventii rămîn pe toată viața. Este greu de închipuit că cineva va mai putea influența cultura lor generală. Chiar dintre cei care vor avea șansa unei facultăți, puțini mai au ocazia să se întrebe cine a fost și ce a făcut cu adevărat Ceaușescu și să depășească rutina îmbîcsită a unui manual. Cu aceste convingeri false despre trecut, ei se vor orienta în societate, vor participa la vot, vor agrea unele valori sau le vor nega pe altele. Pentru că ar fi prea superficial să credem că ele sînt numai produsele unor elevi mediocri și profesori dezinteresați.

Care ar fi cauzele unei asemenea situații? Una ar fi prezența disproporționat de mică a perioadei comuniste în manual, în raport cu influența asupra societății actuale. Este ca și cum, fără a parcurge etnogeneza românească, le-ai cere copiilor să documenteze componenta latină a procesului. Or, remanențele mentalității comuniste influentează profund societatea românească în prezent. Fără un diagnostic, nimeni nu va căuta un tratament adecvat. Este cazul în care școala românească abdică cel mai vizibil de la rolul ei formativ. Apoi, programa trebuie parcursă pe ultima sută de metri, la sfîrșitul anului școlar, cînd elevii stau cu gîndul la vacanțe, iar profesorii intră în recuperări.

O altă cauză a modului în care este predat comunismul în școli o reprezintă profesorii înșiși. Cei licențiați înainte de 1989 au trebuit să-și schimbe dintr-o dată întreaga viziunea, dar n-au depășit cu mult nivelul unui manual de liceu. În schimb, profesorii licențiați după 1989 au avut surpriza să se întîlnească în facultăți cu niște profesori a căror „istorie contemporană“ se oprea la 1948. Sub pretextul unei „obiectivități“ și „detașări“, ce apare pe măsură ce ne îndepărtăm de evenimentul în cauză, acești universitari au ocolit, superficiali și blazați, subiectul, promitînd o reflecție dezinhibată de fierbințeli politice. Consecința? Generații care ar fi trebuit să dea un diagnostic celor 45 de ani de comunism au o prestație apatică. Licențiații în istorie încă se plîng de faptul că doctoratele despre istoria recentă sînt, dacă nu respinse sau evitate pe față, cel puțin marginalizate. Cu asemenea tergiversări de sistem universitar în analizarea comunismului românesc, este greu să ne închipuim că „însănătoșirea“ se va produce prea curînd. De aceea, bacalaureatul terminat recent l-ar fi încîntat pe Ceaușescu.

Mihai CHIPER

PUFOAICA DE VARĂ

Bob Dylan: o pleașcă de pseudonim

Cătălin MIHULEAC

Bob Dylan a împlinit recent 60 de ani, trist eveniment pentru cel care cîntă cu atîta har „Forever young“ (Pururea tînăr). Mai toți crainicii muzicii s-au înghesuit să precizeze că numele lui adevărat este ***Robert Zimmerman,*** pseudonimul fiind de la poetul galez ***Dylan Thomas.***

O pleașcă de pseudonim.

Prin anii '40, ***Dylan Thomas*** se bucura de o faimă consistentă, agonisită îndeosebi prin cîrciumi, unde își spăla spiritul cu povești artistic alcoolizate. Era o plăcere să-l asculți, lumea pestriță a mușteriilor turna în el whisky și vodcă, învîrtind teascul din care picura povestire după povestire.

Dylan Thomas era un poet adevărat: poetic se îmbăta, poetic adormea cu fruntea pe masă, poetic iubea. Poetic îl cărau femeile în spinare acasă, ca pe un trofeu de vînătoare ce era. Exista oare o glorie mai mare pentru ele decît să se culce sau să vomite cu legendarul Dylan?

Dacă se-ntîmpla să dispară mai multe zile, soția sa - ***Caitlin*** - îi adulmeca urma prin cîrciumi, prin garsonierele fetelor, cu scopul de a-l recupera și a-l readuce acasă, unde era cald și nu tocmai bine.

Viața în flăcări a lui Dylan Thomas e o mostră desăvîrșită de marketing literar. Peste tot circulau povești despre el: povești cu femei, cu beții fermentate în inteligență, cu scandaluri stropite în sînge nobil de whisky. Multe dintre aceste anecdote erau inventate chiar de el, dar ce mai conta. Ele erau reunite în broșuri, și-l făceau tot mai popular pe poetul galez, adăugîndu-i o aură mondenă, asigurîndu-i, în final, vînzarea poeziilor în librării.

În noiembrie 1953, Dylan Thomas și-a privit plictisit ceasul, apoi a făcut un ultim lucru pentru a-și indexa popularitate: a încetat din viață.

Din faima lui s-a înfruptat Robert Zimmerman, devenit Bob Dylan, iar apoi și Jakob, fiul marelui Bob, lider al grupului ***Wallflowers***. Fiul lui Bob Dylan își spune ***Jakob Dylan*** deși în buletin apare tot Zimmerman.

Doar pe Dylan Thomas lumea începe să-l uite: cine mai are astăzi nevoie de poeți? Norocul lui a fost ca numele să-i fie luat în locație de gestiune de către un bun administrator: Bob Dylan. ■

HOMO VALACHUS

Autori și critici

Codrin Liviu CUȚITARU

Nu demult, presa culturală din România a înregistrat un (fel de) eveniment - aș spune eu - destul de interesant prin implicații. Alex. Ștefănescu, foiletonistul cel mai important al ***României literare*** din ultimii zece ani, s-a despărțit public (și oarecum patetic) de ***cronica literară***. Motivele criticului par a fi numeroase, dar cîteva rețin atenția imediat. Mai întîi, el este dezamăgit de specificul exegezei de întîmpinare, prea îngust și inconsistent pentru cineva care se simte apt să ridice construcții de anvergură. Apoi, îi displace marginalitatea în care se zbate literatura română (Alex. Ștefănescu numește România, justificat, „provincie literară“). A face cronică de carte aici la nesfîrșit înseamnă a-ți irosi talentul și chiar viața. În fine, spune autorul că s-a săturat de presiunile exercitate asupra lui de către marea masă de veleitari dornici să-și vadă obscurele broșuri și plachete semnalate elogios într-o „cronică literară“. Nu mai suportă - adaugă el - privirile dușmănoase aruncate pe stradă de acești teroriști ai literaturii, disprețul lor ostentativ, afișat pe la recepții, injuriile din presă. Indiferent cum receptăm gestul lui Alex. Ștefănescu - repet, după gustul meu ușor teatral -, trebuie să recunoaștem că, prin ultimul argument enunțat, intră într-o zonă cu adevărat viciată a literaturii noastre de astăzi, grefată pe relația ***autor-critic***.

Nu cred să existe la ora actuală comentator literar în România (fie el și începător), nefamiliarizat cu anomaliile descrise mai sus de cronicarul bucureștean. În lumea noastră (balcanică?), raportul dintre scriitor și (eventualul său) exeget reflectă aceeași lipsă de rigoare și seriozitate, existentă în celelalte planuri ale vieții sociale (îmi vin în minte diverse structuri binare românești, a căror dialectică, firească oriunde pe mapamond, a fost deturnată aici și transformată într-o paradigmă ambiguă, plină de conotații stridente: ***politician-alegător, patron-angajat, ofertant-client, medic-pacient, profesor-elev*** etc.). Rețeta raportului amintit este următoarea. Autorul scrie o carte, în cele mai multe dintre cazuri ***proastă*** (din măcar două motive: 1. cărțile bune se scriu greu și, prin urmare, rar, iar 2. un autor valoros rămîne, de obicei, o excepție și în plan comportamental, neintrînd în tiparul creionat mai jos), și, ulterior, îl abordează impacientat pe critic - prin varii metode (ce merg nonșalant de la lingușirea primitivă, pînă la hărțuirea sofisticată, făcută cu metodă) -, solicitîndu-i o cronică elogioasă ***în cîteva*** publicații naționale și locale. Criticul - din punct de vedere tipologic, la rîndul său, predominant mediocru ori fără prea multe scrupule - cedează, în general repede, producînd textul „prietenesc“ și mulțumindu-l pe veleitar. În astfel de cazuri (cele mai frecvente), povestea se încheie în acest punct, iar epilogul îl știe cam toată lumea: o literatură periferică, fără putere de penetrare pe piața euro-americană, reviste artistice plictisitoare (care își duc traiul de azi pe mîine, sucombînd în cele din urmă), orgolii, infatuări, textieri de doi bani, cu lauri efemeri în jurul capului etc. O atmosferă de ***Halimà*** pe care nici noile și severele teorii ale canonului literar nu au putut-o tulbura cîtuși de puțin.

Ce se întîmplă însă cînd criticul - în postură de individ ceva mai riguros - rezistă la presiuni ori cînd, onest, scrie un articol echilibrat, prezentînd cartea în lumina sa reală? Atunci situația se complică. Să luăm primul model, al criticului ce refuză (politicos) compromisul. El nu va mai putea duce o viață normală. Telefoanele îi vor deveni dușmani personali (soneriile de orice tip îl vor isteriza), familia lui va trăi sub stare de asediu, iar simpla ieșire din casă va ajunge un calvar. Criticul va semăna treptat cu acel personaj întruchipat excelent de Harrison Ford în filmul ***The Fugitive***, un evadat urmărit de poliția din patru state. În varianta a doua, în care criticul redactează totuși un articol sobru, obiectiv, repudiindu-l (chiar și indirect) pe autor, hărțuiala se transformă în stigmat public. O întreagă armată de veleitari se va simți (implicit) amenințată și va reacționa imediat. Atmosfera din ***The Fugitive*** va fi înlocuită cu una kafkiană. Uși se vor închide pretutindeni în chip misterios, priviri suspecte, periculoase îl vor atenționa pe critic despre iminența cruntei răzbunări, ***prin mijloace străine de instrumentarul literar*** etc. În sfîrșit, ce se întîmplă în situația în care - chiar onest fiind - criticul, exasperat de insistențe (familie stresată, spaime nocturne, vizite la psihoterapeut etc.), acceptă totuși minimul compromis și scrie o notiță neutră (dar, oricum, cu nuanțe pozitive) prin vreun trimestrial obscur, sperînd ca astfel să-l trimită pe hărțuitor la plimbare? Atunci abia începe ***ura definitivă și eternă***. Mai de folos i-ar fi fost criticului să reziste, primind în schimb o ***ură temporară și relativă*** (dacă pot numi așa incertitudinea exersată de veleitar vizavi de tăcerea enigmatică a comentatorului). Vanitatea autorului va fi acum profund ultragiată de tratament, luînd dimensiuni apocaliptice.

Ca unul care practic de ceva timp (și) cronica literară, pot spune că lista posibilităților rămîne deschisă cînd ne referim la raportul autor-critic. Am experimentat lucruri mai stranii chiar decît cele prezentate anterior. Am primit, de pildă, mulțumiri de la publiciști ale căror cărți le desființasem (culmea, nu era nici o disimulare în gratitudinea lor) și, invers, am fost apostrofat pentru „critică negativă“ de scriitori pe care îi elogiasem. În fine, am scris odată (destul de sever) despre cineva care, plin de entuziasm, mi-a trimis urgent o misivă de mulțumire, încheiată apoteotic: „***Vă felicit*** că ați acordat atenție cărții mele și vă asigur de întreaga considerație. ***Sărut mîna!***“ De aceea, deocamdată, nu îmi voi asuma exemplul lui Ștefănescu și voi continua să fac cronică literară. Nu de alta, dar, pînă la urmă, s-ar putea să iasă un bun roman de moravuri. ■

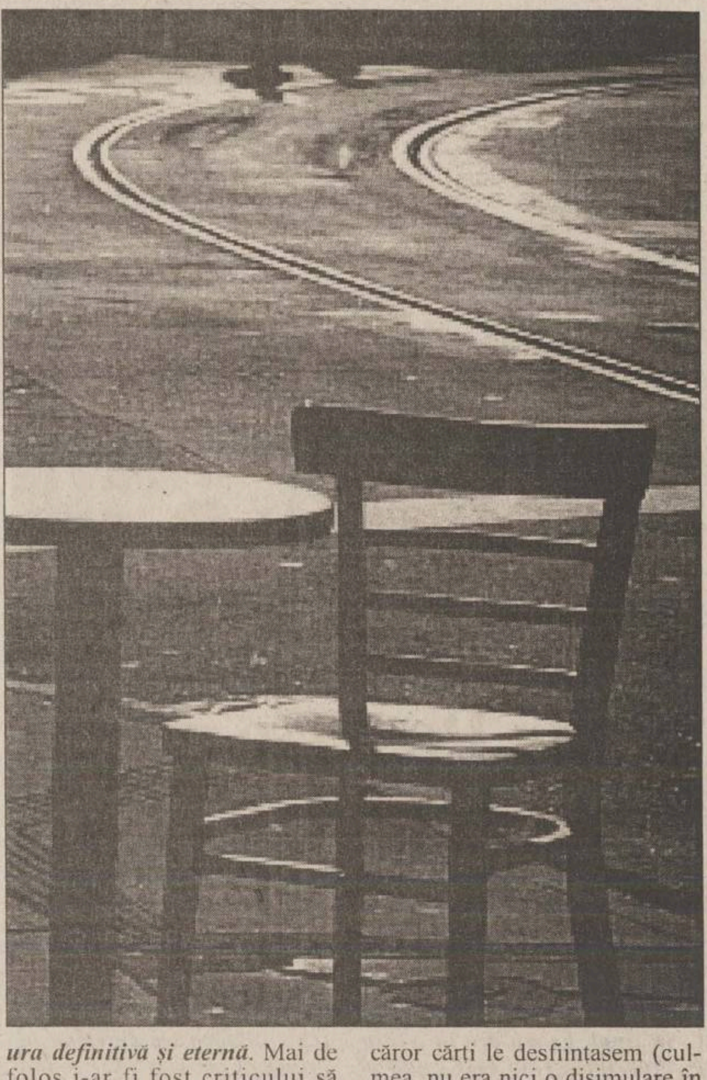

POLIGON

Cum greșim cînd ne grăbim

Dorin SPINEANU

Actuala criză din PNȚCD a isterizat presa, scandalul dintre Dudu Ionescu și Vasile Lupu cîntărind greutatea ultimului în aur!

Mă rog, e vară, subiectele fierbinți vin, paradoxal, o dată cu începutul toamnei și se acutizează iarna, dar asta nu-mi explică decît parțial spațiile largi acordate unui partid la urma-urmei mort și îngropat încă de la moartea Seniorului.

Patru ani la guvernare au demonstrat clar și răspicat limitele unei formațiuni aparent renăscute în 1989, dar acea renaștere a fost doar o scurtă convulsie a unui pacient aflat în moarte clinică sau, în cel mai bun caz, în comă profundă.

Tocmai de aici vine și nedumerirea mea: de ce atîta zarvă a analiștilor politici care mai caută urme de viață într-un corpuscul?

Hai să zicem că e vară, cum am spus mai înainte și să trecem la lucruri mai serioase...

Am citit, de curînd, în ***Monitorul religios,*** cu un titlul de se sperie gîndul, un material al ieroschimonahului Hrisostom, material prefațat de un domn (Ioan Cassian) care găsește că e bine să fim mustrați din cînd în cînd, chestie cu care nu pot fi de acord în nici într-un fel.

Materialul respectiv ***(Apostați Contemporani)*** are un atît de evident accent generalizator și moralizator încît am subliniat uneori cu încîntată savoare pasagii întregi emise pe un ton sentențios, un ton care nu cunoaște îndoiala, are fier-beton fibra și nu se pliază deloc, dar deloc deloc pe expectantele publicului cetitor, public din care face parte și al dvs. umil servitor, sussemnatul.

Dar să începem cu începutul, citez: ***Întîlnești deseori în viață oameni care purtați de valuri, îngrijorați doar de bucata de pîine și confortul familiei își topesc zilele în dulceaga rutină a bucuriei de a exista.***

Am încheiat citatul enervant de mai sus, un citat care parcă vine de la un extraterestru: să nu știe dl. Hrisostom că 90 la sută din oamenii acestei țări sînt atît de săraci, atît de cumplit de săraci, încît unde se vede Doamne-Dumnezeule „dulceaga rutină a bucuriei de a exista“?! Care bucurie știu eu unde să fie!

Trecem mai departe la alt pasaj, unul atît de evident oximoronic încît țipă din pagina de ziar mai ceva decît fetele de pe muntele Găina.

Haideți să vă rezum despre ce-i vorba: dl. Hrisostom zice pe o coardă care nu admite replică că (sic!) feriți de apostazie sînt doar creștinii care nu-și hrănesc

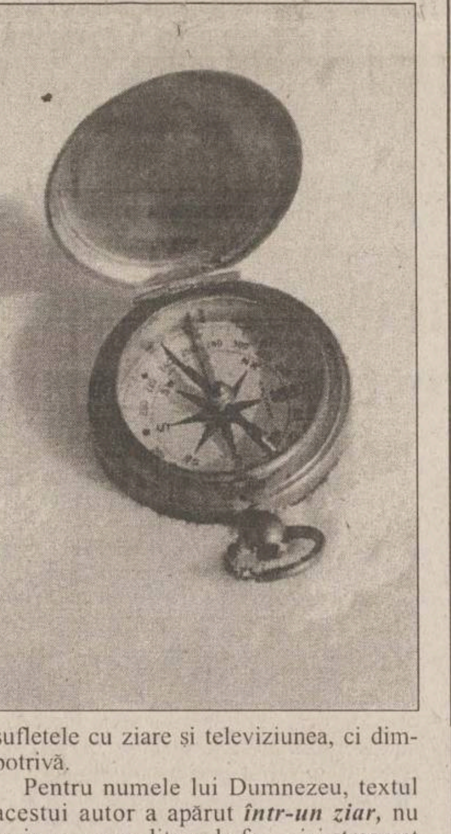

sufletele cu ziare și televiziunea, ci dimpotrivă.

Pentru numele lui Dumnezeu, textul acestui autor a apărut ***într-un ziar,*** nu scris pe cer cu litere de foc, nici strecurat pe căi miraculoase în conștiințele noastre de profani profitori de pe urma dlui Hrisostom.

Apoi, cum poate afirma ieroschimonahul că „apostazia poate să ia chiar și chipul lui Hrisos“??? Nu este chipul acesta unic?

Uite, chiar insist ca părintele Florescu, cel care are în grijă ***Monitorul religios,*** să-mi răspundă prin da sau nu.

Atîta tot și merem și tot merem pînă dăm de altă dandana: ieroschimonahul Hrisostom înfierează fără ocolișuri „societatea de consum“. Întocmai cu propagandiștii comuniști de odinioară care înfierau pînă la greață societatea capitalistă pe motiv că este o societate de consum!!!

Nu mai trec la subtilul ***Generația nepăsării*** că mă apucă pandaliile, dar vreau să-i subliniez ieroschimonahului că ***este ușor să-i judeci pe alții cînd stai într-un colț de paradis*** cum este Mînăstirea Petru-Vodă, din județul Neamț...

Poate că, odată și odată, coborînd în lumea reală, ieroschimonahul îmi va da și mie dreptate...

Nu de alta dar scriu (la) și citesc ziare din motive pe care, evident, acum, ieroschimonahului îi scapă așa cum i-au scăpat și lui multe alte perle; din grabă cel mai probabil...

Asta e! ■

FOTBALUL CA AFACERE

Real - o strategie managerială curajoasă

Ion TEODOR

Recenta veste a transferului vedetei franceze Zinedine Zidane de la Juventus Torino la Real Madrid, pentru o sumă în jurul a 65 de milioane de dolari, a stîrnit în mediul fotbalistic românesc reacții dintre cele mai diverse, de la palme pocnite a mare mirare și interjecții purtătoare de semne ale mirării, pînă la calcule sofisticate din care reușea că suma intrată în contul clubului italian echivalează cu o tranșă promisă de FMI guvernanților de la București, cu prețul a nu știu cîte mii de apartamente sau cu activele cîtorva bănci bune de pe la noi. Evident, suma în sine nu poate trece neobservată, chiar numai și pentru faptul că ea reprezintă un record în forbalul internațional, acolo unde de mult sumele se calculează la ordinul zecilor de milioane de dolari atunci cînd este vorba de transferul unui jucător de valoare mare. Probabil, însă, că, la fel ca orice record, și acesta va cădea într-o zi, pentru că industria sportului rege continuă să facă bani, și încă mulți, iar goana după vedete se va înteți în continuare, chiar dacă la această cursă nu participă decît cîteva cluburi, să zicem maxim 20 din întreaga Europă, adevărați giganți financiari precum Manchester United, Bayern München, AC Milan, Barcelona sau Real Madrid.

În Spania, însă, acolo unde ecourile legate de perfectarea acestui transfer au fost, așa cum era și normal, cele mai puternice, întrebarea pe care și-au pus-o mulți nu a fost de ce plusează madrilenii atît de puternic pentru aducerea lui Zidane, ci cum își permit să cheltuie o asemenea sumă, știut fiind că balanța comercială a clubului Real este una dezastruoasă. Datoriile clubului din capitala Spaniei depășeau la începutul acestui an 200 de milioane de dolari și chiar dacă o parte dintre ele au fost recuperate în urma vînzării vechii baze de antrenament din centrul orașului municipalității madrilene, e clar că Florentino Perez, boss-ul lui Real, nu se poate mîndri cu o situație economică înfloritoare. Și iată că Perez aruncă pe masa negocierilor cu Juventus peste 60 de milioane de dolari, pentru a-l lua cu orice preț pe Zidane, după ce anul trecut umpluse conturile rivalilor de la Barcelona cu o sumă asemănătoare pentru a-și asigura serviciile portughezului Figo. Lumea e siderată: de unde atîția bani, cînd Real era considerată la un pas de faliment. Perez, însă, le rîde în nas tuturor: „Cheltuiala făcută cu transferul lui Figo deja s-a amortizat și nu mă îndoiesc că la fel se va întîmpla și în cazul lui Zidane. Pot spune cu mîna pe inimă că pentru noi transferul jucătorului francez reprezintă un succes financiar și va contribui la îmbunătățirea situației economice a clubului!“

Pare o simplă declarație de fațadă, dar la o analiză mai atentă găsim destule argumente în favoarea curajoasei campanii de achiziții purtate în ultima perioadă de conducerea lui Real. Venirea lui Figo a atras o creștere a numărului de abonamente la meciurile susținute pe teren propriu de echipa madrilenă în campionat și în Liga Campionilor, în ciuda faptului că prețul acestora a fost sensibil mărit. Încasările provenite din vînzarea drepturilor de televiziune și publicitate ale echipei lui Perez aproape s-au dublat, pentru că, nu-i așa, orice microbist, din orice colț al lumii, își dorește să vadă meciurile formației la care evoluează vedete ca Raul, Figo, Roberto Carlos ori McManaman. Nu în ultimul rînd, vînzările de tricouri și multe alte obiecte promoționale purtînd însemnele Realului au cunoscut un trend ascendent, clubul deschizînd multe mnagazine proprii de prezentare în cele mai importante capitale europene și din Asia. Altfel spus, transferul lui Figo de la Barcelona a însemnat o creștere indubitabilă a capitalului de imagine a clubului madrilen și o poziționare mai bună pe piața marilor mărci sportive ale lumii. Normal, este de așteptat ca în urma transferului lui Zidane, vedeta de necontestat a campioanei mondiale și europene en-titre, cel mai bun jucător al lumii de anul trecut, să se producă aceleași efecte pozitive pentru imaginea și, mai ales, bugetul clubului Real Madrid.

Oare cît va mai trebui să așteptăm pînă cînd onorabilii conducători ai cluburilor românești de fotbal vor înțelege să facă în acest fel afaceri și nu să le reducă la simpla „cărăușie“ de puncte de la o echipă la alta sau la vînzarea locului dintr-o divizie în alta? ■

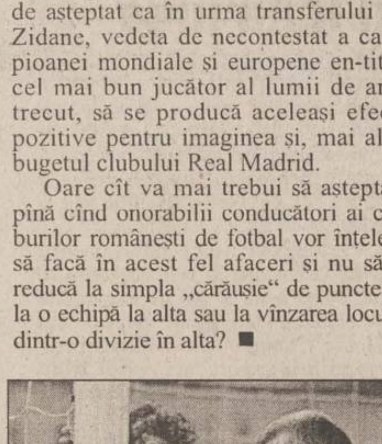

❖ PULS ❖ PULS ❖ PULS ❖ PULS ❖ PULS ❖ PULS ❖ PULS ❖ PULS ❖ PULS ❖ PULS ❖ PULS ❖ PULS ❖

Plotonerul a fost pus la punct

Cum care plotoner? Păi vecinul ăla care-l direnja acum cîtiva ani pe dom' colonel Fănicăroi, că uite, nene, ăsta și-a tras vilă, iar eu, ditamai ți-i omul, n-am reușit și n-am să reușesc prea curînd. Da, da' cînd are omul ambiție cîte nu poate realiza, drept pentru care a reușit și el să pună lucrurile la punct, drept pentru care nu putem decît să-l felicităm. Și să concluzionăm căci e tare bun un vecin pe lîngă casa omului, că tare te mai mobilizează, mai ales cînd nu ești adeptul principiului „să moară și vila vecinului“. Decît un lucru ne scapă: oare plotonerul, pă chestia asta, o să-și mai adauge un etaj, sau măcar niște acarteuri, ceva?

Căldură mare

Dom'le, căldură mare, ce mai. Numai căci, vedeți dumneavoastră, în timp ce pe unii îi moleșește și-i trimite în concedii, pe alții soarele-i bate rău de tot la cap. Că altminteri nu ne putem explicationa cum de țărăniștii (aripa Ciorbăroiu) au crezut ei că se pot pune cu vechiul nostru prieten, dom' Lulu Chimir Sen. Dar na, băieți de Bucale, de unde să știe ei ce se mai întîmplă prin țărișoara asta. Și uite-așa, după ce-au amenințat cu excluderea, s-au trezit că mai mult de jumătate din filiale s-au strîns la Cluj să vorbească una-alta în contra lor, de-au trebuit să dea înapoi. Mă rog, ce se-ntîmplă pe la ei e curat Caragiale, și de fapt nu-i treaba noastră. Chiar așa, oare de ce ne-am apucat să scriem despre ceva ce nu mai există și nici nu mai interesează pe nimeni? Căldură mare, monșer! ■

VOCILE IAȘULUI

Dezrădăcinații

În timpul regimului comunist, cînd industrializarea socialistă era în toi, o masă mare de oameni de la sate au luat calea orașelor, pentru a se angaja în întreprinderi. Unii au urmat școli profesionale și s-au calificat în diverse meserii, alții lucrau ca necalificați și fie făceau naveta la oraș, fie locuiau în cartiere muncitorești. După anul 1989, multe întreprinderi și-au restrîns activitatea sau au fost închise, apărînd astfel o nouă pătură socială, formată din oameni care nu sînt nici țărani nici orășeni. Ce credeți că ar trebui făcut ca acești oameni să se poată reintegra în societate?

■ **Mihai Prisăcaru, 48 ani, instalator:**

„Într-adevăr, e greu acum de trăit, nu numai la oraș, ci și la țară, dar eu nu cred că situația nu poate fi rezolvată. Omul se poate adapta, e drept, mai greu după ce a trăit mai mulți ani într-un mediu și, brusc, apare schimbarea. Nu zic că era mai bine înainte de '89, dar parcă acum sîntem lăsați cam în voia soartei și va trebui să supraviețuim. Eu și familia mea avem noroc cu părinții, la țară, unde ne mai ducem să lucrăm pămîntul, altfel ar însemna să muncim ca să putem plăti întreținerea la bloc. În viitor, sper să vînd apartamentul și să cumpăr o casă undeva, la marginea orașului, sau la țară".

■ **Liviu Mantu, 24 ani, șomer:**

„Din păcate, nu doar oameni veniți de la țară sînt dezrădăcinați, sînt și orășeni get-beget fără o situație clară. Eu cred că, la ora actuală, încă se mai poate găsi de lucru și ar fi mai ușor dacă cei care angajează ar da dovadă de puțină seriozitate. Însă, așa cum văd eu că merg treburile, mai devreme sau mai tîrziu, cei de la oraș vor fi determinați să meargă în satele de unde au venit. Cum să mai trăiească la bloc, fără apă caldă, cu datorii mari la întreținere și cu salarii mici? Ar trebui Guvernul să facă ceva în acest sens, să creeze noi locuri de muncă sau să-i stimuleze cumva pe cei dornici să lucreze în agricultură".

■ **Ionica Rapaport, 41 ani, oficiant specialist Poștă:**

„Fiecare trebuie să rămînă acolo unde crede că-și poate face casă. Dacă nu se descurcă, automat trebuie să încerce altceva. Fiecare încearcă sau trebuie să încerce să-și găsească rostul, adică să se adapteze vremurilor. Din păcate este o pătură destul de întinsă de neadaptați și n-ar fi rău, zic eu, dacă s-ar înființa niște centre de consiliere, ceva cam cum este pentru alcoolici, unde, prin discuții, să se găsească soluțiile oportune. Apoi, de ce să nu fim sinceri, unii s-ar duce să lucreze pămîntul, dar nu au mijloace și nu li se creează niște facilități, încît să le vină mai ușor."

■ **Mariana Moleadin, 45 ani, inginer:**

„Oamenii ăștia s-au rupt de problemele satului și, probabil, nu se mai pot integra. Este, poate, o mîndrie faptul că omul lucra la oraș și, revenind la țară, s-ar simți un învins. Bănuiesc că, pe undeva, își dă seama că la sat s-ar simți mai bine, ar realiza mai mult, ar avea un cămin și ar duce o viață mai bună, dar există pe undeva mîndria asta. Totuși, orașul le-a oferit niște condiții diferite de cele de la sat. O locuință mizeră la oraș îi oferea un minim de confort: apă, încălzire, canalizare, de care el nu trebuie să mai aibă grijă; și de asta îi vine greu să se mai întoarcă la țară. Plus că, la țară, are nevoie să facă ceva, trebuie o bază materială, un fond, să-și poată procura unelte, în cazul în care are pămînt. Ar putea fi ajutați, dacă s-ar vrea. De 11 ani ținem niște întreprinderi mari care lucrează în pierdere, mai bine s-ar da banii fabricilor care produc unelte agricole și aceste unelte să fie vîndute la un preț accesibil. Dacă s-ar fi procedat așa problema era rezolvată. Nici acum n-ar fi tîrziu, niciodată nu e prea tîrziu, numai să existe voință. Cu o sapă și-un hîrleț nu se poate face agricultură".

■ **Viorica Dia, 48 ani, tehnician textilist:**

„Pe orășeanul care a rămas fără serviciu, nu-l așteaptă nimic bun la țară. Trebuie să aibă, în primul rînd, o casă unde să locuiască, apoi pămînt. Oamenilor trebuie să li se ofere posibilitatea să muncească, eu sînt convinsă că românii sînt muncitori. De aceea, românii care se duc să muncească în străinătate sînt foarte apreciați. Dacă munca ar fi mai bine plătită, dacă s-ar crea noi locuri de muncă, oamenii și-ar redobîndi încrederea în forțele lor și situația s-ar schimba în bine".

■ **Vasile Nechifor, 41 ani, macaragiu:**

„Eu m-am mutat de pe acum la țară, căci nu am încotro, am un singur salariu și nu-mi mai pot permite să stau la bloc. Bineînțeles, pămînt nu am, dar deocamdată lucrez la „Tepro" și, pînă la pensie mai este încă timp și sper să reușesc să cumpăr niște pămînt. Oricum e trist, nu aș putea lucra altceva la țară, meseria mea este de macaragiu. Domnule, statul ar trebui să facă multe pentru oameni, dar se pare că clasa noastră politică mai mult luptă împotriva poporului. De exemplu, la noi: TEPRO era pentru vînzare, cînd aducea bani la bugetul statului? S-a văzut o dată în ce groapă a fost băgat societatea și, acum, iar e scoasă la vînzare".

A consemnat Aurel OANCEA

PROGRAMUL CINEMATOGRAFELOR

■ **„VICTORIA"**, 6 - 12 iulie 2001, *orele: 11.00; 15.00; 17.00; 19.00; 21.00 - „Foc încrucișat"*. Coproducție SUA, Canada 2001, thriller. Cu ***Steven Seagal, Jill Hennesey***. Regia Andrzej Bartkowiak - Premieră. **Tarif:** 25.000 lei (la primul matineu, de la ora 9, tarif redus - 20.000 lei).

■ **„REPUBLICA"**, 6 - 12 iulie 2001, *orele: 10.00; 12.30; 15.00; 17.30; 20.00 - „Hannibal"*. Producție S.U.A., 2000. Continuare a celebrului thriller *„Tăcerea mieilor"*. Cu: ***Anthony Hopkins, Julianne Moore, Ray Liotta.*** Regia Ridley Scott. **Tarif:** 25.000 lei (la primul matineu, de la ora 10, tarif 20.000 lei). Pentru locurile de la lojă și balcon, tarif special - 30.000 lei.

■ „**Dacia**", de vineri pînă duminică, ***6 - 8 mai 2001, orele: 14.00; 16.00; 18.00 - „Asterix și Obelix contra lui Cezar"***. Coproducție Franța, Italia, Germania, 2000, comedie de acțiune. Regia Claude Zidi. Cu: ***Gerard Depardieu.*** **Tarif:** 12.000 lei.

■ **Casa de Cultură a Studenților - sala Azur**, 6 - 12 iulie 2001, *ora 18.00 - „Țăcăniții"*. Coproducție România, Franța, Belgia, 2000, thriller satiric. Cu: ***Toni Cristin, Sanda Toma, Ingrid Chauvin, Cătălina Mustață, Horațiu Mălăele.*** **Tarif:** 12.000 lei

-6 - 12 iulie 2001, *ora 20.00 - „Culoarea morții"*. Producție SUA, 1999, dramă. Cu: ***Tom Hanks.*** **Tarif:** 15.000 lei.

REGIA NAȚIONALĂ A PĂDURILOR
DIRECȚIA SILVICĂ VASLUI
Str. Veteran Turcanu nr. 61, tel. 035-361437, fax. 035-361441

organizează în data de 25.07.2001, ora 11.00, la sediu,
LICITAȚIE DESCHISĂ DE VÎNZARE
MASĂ LEMNOASĂ PE PICIOR ȘI FASONATĂ

OCOL SILVIC	Masa lemnoasa pe fir PARTIDĂ	Masa lemnoasa fasonată PARTIDĂ
Băcești	-	791
Bîrlad	44, 85	215, 314, 316, 318
Brodoc	-	-
Epureni	-	149
Huși	-	-
Vaslui	-	59, 60, 61, 65, 84

Deasemenea, se vor licita partizile neadjudecate în licitațiile anterioare.

Preselecția agenților economici va avea loc până la data de **23.07.2001**. Pentru aceasta, agenții economici trebuie să îndeplinească următoarele condiții:

- să dețină atestat de exploatare în vigoare cu anexa completată la zi
- să dețină înregistrarea notarială a dispozitivelor de marcat lemn.
- să nu aibă datorii scadente la data de **18.07.2001** față de Regia Națională a Pădurilor.

Înscrierea la licitație se face până la data de **23.07.2001**.

La înscriere, agenții economici vor prezenta ordin de plată cu viza băncii, prin care fac dovada plății garanției de licitație (GI) sau vor achita în numerar.

Relații suplimentare se pot obține de la Direcția Silvică Vaslui - biroul comercial.

HOROSCOP

Berbec 21 mart. - 20 apr.
Locul dvs. nu poate fi ocupat de nimeni altcineva, chiar dacă unii îl rîvnesc. Vă preocupă soarta unei cunoștințse apropiate despre care ați auzit lucruri alarmante.

Taur 21 apr. - 20 mai
Nu vă pasă prea mult de soarta unui membru al familiei care, după părerea dvs., își merită soarta. Nu întotdeauna sinceritățile pe care le spuneți au importanță.

Gemeni 21 mai - 21 iun
Orizontul începe să se lumineze și pentru dvs., începeți să aveți mai multă încredere în viitor. Nu reușiți totuși să vă împăcați cu ideea că alții o duc și mai bine.

Rac 22 iun - 22 iul
Tenacitatea de care dați dovadă poate fi luată drept cerbicie și poate deranja la un moment dat pe cine nu trebuie. Problemele legate de serviciu se acutizează.

Leu 23 iul -22 aug
Sînteți într-un fel la cheremul unor persoane care nu au prea multe motive să vă iubească. Afacerile dvs. particulare nu suferă din cauza aceasta, dar nici nu prosperă.

Fecioara 23 aug - 22 sept
Fiecare lucru trebuie abordat la momentul potrivit, nu trebuie să vă pierdeți răbdarea și tactul. Nu toată lumea este ingrată, unii au chiar o memorie bună.

Balanța 23 sept - 22 oct
Dați din coate ca să ajungeți cît mai în față, dar vă loviți de alții cu pile mai mari. Evaluați situația cît mai corect, pentru a nu vă trezi că vă săpați singur groapa.

Scorpion 23 oct - 21 nov
Dorința dvs. este parcă mai mare decît puterea de a obține un lucru pentru care se luptă mai mulți. Nu trebuie să dați vina nici pe alții, nici pe împrejurări.

Săgetător 22 nov - 21 dec
Opiniile dvs. sînt determinate de schimbările petrecute în ultimele zile. S--ar putea să nu fiți persoana cea mai indicată pentru a vorbi în numele tuturor.

Capricorn 22 dec - 19 ian
Nu intenționați să vă schimbați poziția ca urmare a declarațiilor războinice făcute de adversarul dvs. Vreți să propuneți destinderea relației, însă nu în orice condiții.

Vărsător 20 ian - 18 feb
Vă preocupă soarta colegilor și nu vreți să lăsați nimic la voia întîmplării. Vă veți lovi de rezistența unor persoane care nu se simt în largul lor cînd sînteți de față.

Pești 19 feb - 20 mar
Preferați să nu interveniți în nici un fel decît să provocați dihonie între colegi. Din această cauză veți fi acuzat că nu urmăriți decît interesele personale.

INTEGRAMA ZILEI

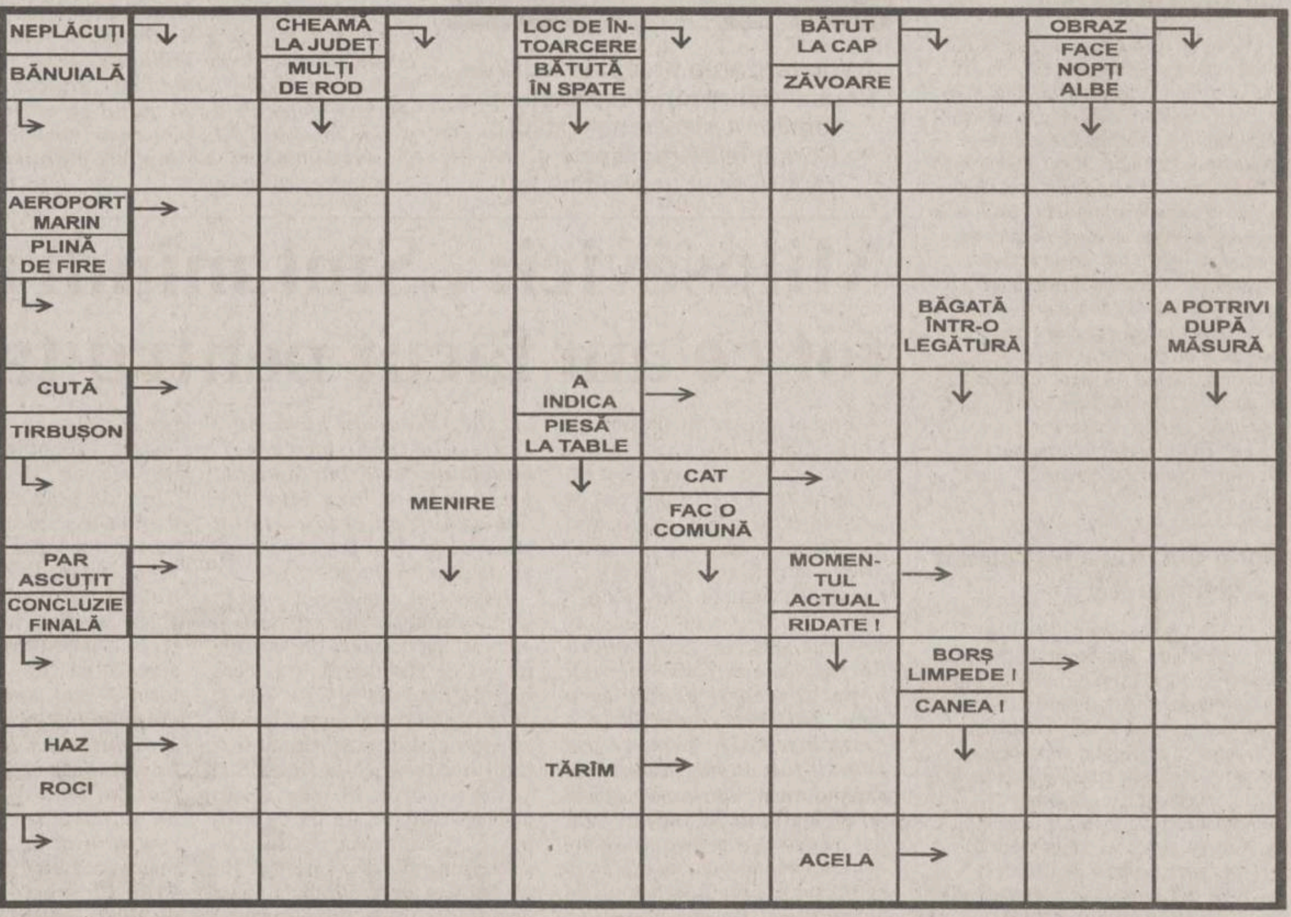

Soluția integramei din numărul precedent: C; C; D; P; S; MEDICAMENTE; LAUR; START; BIRTAS; AS; N; BE; TESLARI; BA; SERIE; AC; TITRAT; ICI; SALA; IARBA; RITM; RUINA; LICEENI; SIR

S.C. "MONDEX" S.A. SIBIU
organizează la sediul societății
în data de 24.07.2001, ora 10:00

LICITAȚIE PUBLICĂ
cu strigare pentru vânzare de:

- *MAȘINI DE TRICOTAT CIORAPI DIN BUMBAC ȘI TIP BUMBAC;*
- *MAȘINI DE TRICOTAT DRESURI FINE PENTRU FEMEI;*
- *MAȘINI DE CUSUT SPECIFICE;*
- *PIESE DE SCHIMB ȘI ACCESORII AFERENTE ACESTOR MAȘINI.*

- în caz de neadjudecare, licitația se repetă în zilele de **31.07.2001** și în data de **07.08.2001**, ora 10:00;
- înscrierea la licitație se va face cu o zi înainte de data licitațiilor, până la ora 15:00.

Informații suplimentare se pot obține la telefon: 069.223313, int. 147, 158 sau 231178.

RADIO IAȘI
1053 khz. - 285 m.l.u.
2 nov.1941 - 60 - 2 nov.2001
http://www.radioiasi.ro
emitem » 6.00 - 22.00 « emitem

La zi, cu informațiile din zona Moldovei, din țara și din lume

Știri ★ 6.00-8.00-9.00-11.00-12.00-15.00-17.00-18.00-21.00 ★ Știri
Radiojurnale ✲ 7.00-13.00-16.00-19.00 ✲ Radiojurnale
Evenimentele zilei ★ 19.20 - 20.00 ★ Evenimentele zilei

CU NOI, MAI INFORMAT - CU NOI, MAI PUTERNIC

TURISM

TOTEM TURISM
Iași, Str. Păcurari, nr. 8
(la 50m de Biblioteca M. Eminescu)
tel/fax: 032/213545, fax 032/217380
office@totem.ro, www.totem.ro

NUMAI NOI AVEM BILETE ÎN STOC !
IATA ACCREDITED AGENT

ATENA	175 $
SALONIC	175 $
BUDAPESTA	170 $
BARCELONA	274 $
ISTANBUL	187 $
LJUBLJANA	274 $
MADRID	274 $
LYON	274 $
MILANO	248 $
ROMA	248 $
PRAGA	192 $
ZAGREB	250 $
ZURICH	270 $
PARIS	270 $
MALTA	320 $
LONDRA	274 $
SOFIA	135 $
AMSTERDAM	250 $
BRUSSELS	270 $
COPENHAGA	250 $
VARSOVIA	180 $
STOCKHOLM	250 $
VIENA	250 $
TEL AVIV	280 $
LARNACA	264 $

NEW YORK	349 $
CHICAGO	415 $
MIAMI	540 $
WASHINGTON	460 $
DETROIT	525 $
ATLANTA	530 $
BOSTON	455 $
MONTREAL	385 $
TORONTO	445 $
VANCOUVER	535 $

TARIFE CHARTER:

TURCIA	198 $
FRANTA	280 $
ITALIA	220 $
FRANKFURT (plecare din Cluj, Timisoara)	188 $
MUNCHEN (plecare din Sibiu)	188 $
STUTTGART (plecare din Arad)	188 $
DUSSELDORF (plecare din Timisoara)	188 $

Tarife dus - întors fără taxe de aeroport

TOTEM "O CĂLĂTORIE PLĂCUTĂ" !!!
CU PLECĂRI ȘI DIN IAȘI
EUROTIME ATLASSIB TOURING OGNIVIA
UNGARIA, AUSTRIA, GERMANIA, ITALIA, FRANȚA, SPANIA, BELGIA, OLANDA, ANGLIA, SUEDIA, NORVEGIA, FINLANDA

ICAR TOURS
CEL MAI MODERN BIROU DE TICKETING DIN IAȘI!
IATA
ORIUNDE ÎN LUME!
❖ Bilete de avion
❖ Rent-a-car
❖ Rezervări la hoteluri
❖ Asigurări medicale
ORIUNDE ÎN LUME!
Galeriile Comerciale: Bd. Ștefan cel Mare; Tel.: 216.319. 276.997. 276.978: Fax: 217.160.
Str. C. Negri nr 43 - parter; tel. 210.467. 213.746
www.icar.ro
e-mail: icar@icar.ro

SIMIAN
LITORAL
Mamaia, Neptun, Costinești, Eforie Nord, Eforie Sud, Jupiter, Saturn, Venus, Mangalia
MUNTE
în orice stațiune la solicitarea clienților
SE ACCEPTĂ PLATA ÎN RATE PÎNĂ LA PLECARE !
EXCURSII EXTERNE
Turcia-Antalya, Grecia, Italia, Franta, Spania, Portugalia, Țările Nordice, Austria, Elveția, Egipt, Thailanda, Anglia, SUA, Canada, Mexic.
TRANSPORTURI INTERNAȚIONALE
cu autocare de lux (ITALIA, FRANȚA, GERMANIA, SUEDIA, AUSTRIA, SUEDIA. Plecări și din Iași)
Str. Anastasie Panu 1A (lîngă CEC - Hala Centrală), tel: 032/215393, 094/571720

OLIMP
VACANTE ESTIVALE 2001
- România-LITORAL
Mamaia, Eforie Nord, Costinești, Neptun, Olimp, Jupiter, Cap Aurora, Venus, Saturn.
Serii de 6-10 zile, Servicii la alegere, RATE!
- România-MUNTE
Sejururi de 6-10 zile în toate stațiunile
- GRECIA
Circuit+minisejur odihnă-autocar.
Plecări: 16.06; 7.07; 21.07; 4.08; 18.08; 8.09.
Servicii individuale litoral–insule. Servicii la alegere. Hoteluri 1-5 stele, vile
- TURCIA
Kusadasi, Bodrum, Marmaris, Antalya.
Servicii pt. turiști individuali.Hoteluri 1-5 stele, vile. Program de vacanță 10 zile cu autocare Kusadasi - plecări săptămînale
- CIPRU
Larnaca, Limassol. Programe de 7 zile - avion. Servicii la alegere. Hoteluri 1-5 stele, vile
- EXCURSII EXTERNE în grup organizat
Franta, Italia, Spania, Portugalia, Anglia, Benelux, Danemarca, Norvegia, Suedia etc.
Str. G.Muzicescu 6, bl. 7A, mezanin, Tel: 215524, 215539

Venezia Barcelona
Milano Madrid
Torino
de la 200 DEM de la 350 DEM
ATLANTIC TURISM COMPANY
☎213.872, 224.590

BILETE DE AVION
KLM CENTER
Galeriile Comerciale:
Bd. Ștefan cel Mare
tel.: 218.393, fax: 217.160
e-mail: klm@mail.dntis.ro

Agenția de turism EUROPA
LITORAL În toate stațiunile, prețuri mici, plecări la alegere, opțional numai cazare, reduceri elevi și studenți
EXCURSII EXTERNE În grupuri și individuale în 42 țări; transport tren, autocar, avion, vapor; transporturi internaționale cu autocare de linie și avioane; elevi-studenți pînă în 26 ani și pesnionari-reducere 15-20%.
MUNTE În toate stațiunile, turism rural, drumeții montane, dispecerat de cazare.
Iași, str. 14 Decembrie 1984 nr. 4, tel. 032/112564, fax: 032/211330

S.C. TURISM "MOLDOVA" S.A. IAȘI Agenția de turism "MOLDOVA"
Str. Anastasie Panu 29, tel. 032-260310, 032-114364, fax: 032-216771;
http: www.multicom.necomm.ro/moldovat; e-mail: moldovat@mail.dntis.ro
OFERIM PLATA ÎN RATE ȘI COMISIOANE MICI
LITORAL: Mamaia, Eforie Nord, Neptun, Venus, Jupiter, Saturn, în hoteluri 1, 2, 3 stele, vile, căsuțe
MUNTE: Toate stațiunile
EXTERNE: Turcia, Grecia, Italia, Franța, Spania, Anglia, Tunis, Egipt, Israel, Cehia, Croația, Thailanda, Emiratele Arabe, Marea Caraibelor
Agenția valorifică și serviciile HOTELULUI TRAIAN, proaspăt renovat și modernizat cu aer condiționat.

Cliven TURISM
Italia 20.07 Grecia 25.07
Cipru-Coația-Cehia
Slovenia-Turcia-Ungaria
Bilete AUTOCAR
EUROTIME, DOUBLE T, ATLASSIB, TOURING
Italia, Franța, Spania, Elveția, Germania Anglia, Olanda, Belgia, Ungaria, Croația
Ofertă specială TURCIA!
Bilete AVION
Rezervări gratuite! Eliberare pe loc!
Cele mai ieftine din Iași!
Malta
St. Julian's - 8 zile / 7 nopți
avion, hotel 3*
695 USD
Iași, Str. Ștefan cel Mare (lîngă Casa Vanda)
032/258.326, 258.324, cliven@mail.dntis.ro

Vacanța NET 2001 în Grecia!
... soare, mare, servicii de calitate și multă distracție!
Tarif special 115 USD/pers
Sejur de plajă la Paralia Katerini
Hotel ADRIANI ***
Localizare: la 200 m de plajă
Dotări: camere cu 2 paturi, baie proprie, telefon, aer condiționat, televizor, frigider
Servicii: cazare cu mic dejun
Perioada: 8 zile / 7 nopți
NB: Pentru 8 persoane se asigură transport cu un microbuz cu aer condiționat, la tariful de 125 USD/pers (dus-întors)
Departamentul de Turism Extern
net@netours.ro
www.netours.ro
NET COMPANIA DE TURISM
Tu știi când, noi știm unde!
Iași | NET 1: Piața Unirii 6 - Tel/Fax: 032-233.503 / 213.450 | NET 2: Hala Centrală - Tel: 032-219.543, Int. 203

Alfa tour
SEJURURI DE VIS
Italia (470 USD), Grecia (220 USD), Turcia (160 USD), Franța (420 USD), Spania (570 USD), Israel (620 USD), Anglia (750 USD), Austria (265 USD) și alte destinații
PLECI ACUM, PLĂTEȘTI DUPĂ !
(avans 0, maxim 12 rate lunare)
TRANSPORT INTERN și EXTERN
autocar și avion la cele mai mici prețuri
VACANȚE LITORAL și MUNTE
în orice stațiune, hoteluri și case private
Str. Sf. Lazăr nr. 2 (vis-a-vis de mag. Aldo)
Tel.: 261913; rozita@mail.dntis.ro

PROSPER MERIDIAN
LITORAL - Mamaia, Neptun, Costinesti, Venus, Jupiter, Saturn
MUNTE - Predeal, Sinaia, Slănic Moldova, Vatra Dornei, Tușnad
AGROTURISM
EXTERN - Grecia, Turcia, Elveția, Franța, Spania. Plecări din Iași
Str. Sf. Lazăr 24 (fosta 7 Noiembrie)
tel./fax: 211060, 216227

NORD'EST
100.4 FM
RADIO

NOUTĂȚILE ZILEI

Biserica se va implica în protecția socială

Guvernul va coopera cu Biserica Ortodoxă Română și cu reprezentanții altor culte pentru a ameliora situația copiilor și a familiilor aflate în dificultate, a afirmat ieri premierul *Adrian Năstase*, în cadrul seminarului *„Implicarea cultelor religioase din România în programul național de protecție a copilului“*. Patriarhul Teoctist a afirmat dorința Bisericii de a se implica mai activ în rezolvarea problemelor copiilor instituționalizați și de a răspunde apelului lansat de Guvern pentru aplicarea strategiei naționale de protecție a drepturilor copilului.

Percheziție la sediul comunității kurzilor

Peste 30 de polițiști din cadrul IGP au făcut ieri o percheziție la sediul din București al Comunității culturale a kurzilor din România, pentru a căuta armament sau eventuale materiale explozibile deținute, ilegal, de kurzi. *„Pe la ora 9.30 au năvălit peste noi peste 30 de polițiști mascați, au intrat în casă și au început să răscolească peste tot. În interior eram vreo 15 membri ai comunității. Am înțeles că aveau mandat și căutau arme și substanțe din care se confecționează bombele artizanale“*, a declarat *Mustafa Kemal Akkaya*, reprezentant al kurzilor. *„Nu au găsit nimic, iar la sfîrșit au confiscat cîteva casete video pe care noi înregistrasem întîlnirile cu presa română,“* a mai spus Akkaya.

Sorin Dimitriu a fost audiat cinci ore la IGP

Fostul președinte al Fondului Proprietății de Stat, Sorin Dimitriu, a fost audiat ieri timp de aproape cinci ore, în dosarul privind privatizarea Romtelecom. La final, el a declarat ziarișilor că la preluarea procesului de privatizare de către FPS, în iunie 1998, a constatat *„anumite nerespectări ale legii privatizării românești și a altor reglementări privind privatizarea de către cei care au inițiat-o și coordonat-o din anul 1997 pînă în iunie 1998“*.

România - progrese modeste

Caracterizarea proastă făcută de Emma Nicholson despre situația copiilor instituționalizați din România se regăsește și în raportul dat publicității ieri

■ *Parlamentul European a dat publicității raportul pe 2000 privind progresele candidatelor la Uniunea Europeană*

Comitetul pentru Afaceri Externe al Parlamentului European a dat publicității, luni, raportul pentru anul 2000 privind situația celor 12 state candidate la aderarea la Uniunea Europeană, printre care și România, prezentînd progresele înregistrate de fiecare țară, precum și problemele cu care se confruntă în continuare.

Analiza se referă la toate cele 12 state candidate, grupate în două categorii: „grupul Luxemburg“ și „grupul Helsinki“, la această a doua categorie fiind analizată situația din România. Principalele date care se pot încadra la capitolul „progrese“ în cazul României sînt, potrivit acestui raport, *„o creștere economică modestă, o îmbunătățire a funcționării sistemului judiciar, adoptarea unei legi privind serviciul civil, unele progrese în domeniul stabilizării macroeconomice, creșterea exporturilor; progrese în armonizarea legislației interne cu cea din UE“*. În același timp, raportul remarcă o serie de probleme cu care România se confruntă în continuare, cum ar fi: *„slabele progrese în reforma economiei de stat; condițiile de trai în orfelinatele pentru copii abandonați; reforma în agricultură; slabele progrese în eradicarea corupției; administrația publică deficitară; discriminări la scară largă la adresa rromilor, care constituie o preocupare serioasă, conform raportului; necesitatea demilitarizării poliției și a altor sectoare aflate în subordinea Ministerului de Interne; imposibilitatea caracterizării economiei drept una de piață, funcțională; imposibilitatea de a ține pasul cu presiunile pieței din cadrul UE, pe termen mediu; lipsa unei îmbunătățiri substanțiale a proiectelor economice pentru viitor“*.

Pentru Bulgaria, care face parte, alături de România, Letonia, Lituania, Malta, Slovacia și Turcia, din „grupul de la Helsinki“, raportul observă o creștere economică puternică, progrese în privatizare, în special în domeniul bancar, reforma majoră din sistemul de sănătate și pensii, un loc bun în clasamentul armonizării legislației. Nici Bulgaria nu este ocolită de probleme, cum ar fi *„slaba competitivitate economică, sărăcia, nivelul redus al exporturilor, industria poluantă, sistemul judiciar slab, corupția, care rămîne o problemă serioasă, necesitatea îmbunătățirii metodelor de integrare a rromilor în societate, necesitatea impulsionării reformelor structurale, accelerarea restructurării întreprinderilor, eliminarea barierelor birocratice, necesitatea unor investiții importante“*.

Despre cea de-a 13-a candidată, Turcia, care nu a început negocierile pe termen lung în vederea aderării, se afirmă că nu a înregistrat suficiente progrese în domeniile drepturilor omului și democrației. Raportul precedent, dat publicității de Comisia Europeană la 8 noiembrie 2000, cuprindea progresele înregistrate de țările candidate la aderare și un raport suplimentar privind progresele înregistrate în negocierile de aderare. Majoritatea candidaților au primit „note bune“ pentru eforturile depuse, deși reformele din domeniile serviciului public și judiciar, al corupției, reformelor din agricultură și adaptarea la standardele privind mediul rămîn cele mai importante probleme pentru majoritatea statelor.

Rapoartele prezentate evită precizarea unui calendar clar pentru aderare, dar Comisia lansează un plan pentru negocierile viitoare, indicînd că țările cel mai bine pregătite și-ar putea încheia negocierile privind aderarea în 2002. **(D.P.)**

Întrebarea pe care și-o pune toată lumea: de unde au Vasile Lupu și Călin Chiriță bani pentru crearea unui nou partid

Cine conduce PNȚCD?

Țărăniștii par să aibă, în acest moment, cel puțin două conduceri paralele. Delegația Permanentă condusă de Victor Ciorbea a anunțat ieri că va decide sîmbătă asupra cererii de convocare a congresului extraordinar și a unor eventuale excluderi din partid. Cea condusă de Vasile Lupu a anunțat deja că respectivul congres va avea loc în august.

Biroul Național de Conducere al PNȚCD condus de *Victor Ciorbea* a decis ieri să convoace Delegația Permanentă Extraordinară pentru a discuta despre situația politică din partid, inclusiv despre cererea unor filiale de a convoca mai devreme de termenul stabilit un congres extraordinar. Președintele interimar desemnat la București, Victor Ciorbea, a precizat că Delegația Permanentă, care se va întruni sîmbătă, va decide și asupra eventualei excluderi din partid a celor care au cerut convocarea congresului în luna august, încălcînd astfel decizia de săptămîna trecută a Delegației, de organizare a congresului în decembrie. Întrebat dacă Vasile Lupu și cei care au organizat reuniunea de la Cluj pot participa la ședința de sîmbătă a Delegației Permanente, Victor Ciorbea a spus că o decizie în acest sens va fi luată de membrii acestui for, cărora li se vor alătura președinții și secretarii filialelor. Președintele interimar a refuzat să facă orice comentariu despre posibilitatea ca BNC să propună exluderea celor care au participat la întîlnirea de la Cluj. El a precizat că este interesat, în primul rînd, de rezolvarea pe cale amiabilă a diferendului pe tema organizării congresului extraordinar.

Alaltăseară, 23 de filiale au stabilit, la Cluj, convocarea unui congres extraordinar în luna august. Ciorbea a spus că, în conformitate cu Statutul PNȚCD, filialele care cer convocarea unui congres trebuie să ia această decizie la nivelul birourilor județene și la aceste ședințe trebuie să participe un reprezentant al BNC. Nici una dintre organizațiile semnatare nu a făcut dovada că a respectat aceste prevederi statutare, a adăugat Ciorbea. El a contestat faptul că 23 de filiale ar cere convocarea congresului în august. Conform lui Ciorbea, solicitarea în acest sens a fost semnată de 14 persoane, fiind înregistrate 12 ștampile. Printre semnatari figurează 11 președinți de organizații, dintre care cinci sînt interimari.

Delegația Permanentă a PNȚCD a decis, sîmbătă, să îi suspende pe Vasile Lupu și Călin Cătălin Chiriță din funcțiile de prim-vicepreședinte și, respectiv, secretar general și le-a interzis să candideze, timp de un an, la vreo funcție de conducere în partid. Delegația a convocat congresul extraordinar pe 14-16 decembrie și a stabilit că orice încercare a strînge mai devreme forul suprem de conducere al partidului va fi sancționată cu excluderea din PNȚCD. **(M.C.)**

Miloșevici: „Sînt mîndru de tot ce am făcut pentru țară“

Fostul președinte iugoslav *Slobodan Miloșevici* s-a declarat „mîndru“ de ceea ce a făcut pentru țara sa și a apreciat că s-a folosit de dreptul său pentru a o apăra, a afirmat ieri unul dintre consilierii săi juridici, avocatul canadian *Christopher Black*, cu care s-a întîlnit în cursul după-amiezii. *„Sînt mîndru de tot ce am făcut pentru poporul meu și pentru țara mea. Tot ceea ce am făcut a fost cinstit. Tot ceea ce am făcut a fost să mă folosesc de dreptul meu pentru a-mi apăra țara“*, a afirmat Miloșevici, citat de Black într-un interviu acordat televiziunii olandeze NOVA și difuzat în timpul jurnalului de actualități. *„De aceea am fost arestat. Vinovații nu trebuie căutați la închisoarea Tribunalului Penal Internațional prentru fosta Iugoslavie din Scheveningen, ci la cartierul general al NATO“*, a adăugat el, potrivit lui Black.

Avocatul canadian a avut, în după-amiaza zilei de luni, o convorbire de două ore cu fostul șef de stat iugoslav, la centrul de detenție al TPI. Black conduce departamentul juridic al comitetul de susținere al fostului *om forte* de la Belgrad și s-a întîlnit cu Miloșevici în această calitate, iar nu ca avocat. El a reafirmat, pentru televiziunea NOVA, intenția lui Miloșevici de a nu apela la un avocat și de a-și asigura el însuși apărarea în proces. Înainte de a se întîlni cu Black, lunea aceasta, Miloșevici s-a întîlnit de mai multe ori, săptămîna trecută, cu unul dintre membrii echipei sale de avocați de la Belgrad, *Zdenko Tomanovici*, care s-a deplasat la Haga la scurt timp după transferarea lui Miloșevici. Black a apreciat că Miloșevici e în plină formă. Este *„destins, fumează, din punct de vedere psihologic este puternic. Întrevederea a fost destinsă. Este hotărît, are moralul bun. Mi-a povestit că nu se teme de nimic și că nu este vinovat de nimic“*, a afirmat avocatul. Black a precizat că fostul președinte nu a avut niciodată intenții sinucigașe. ■

Miloșevici este „destins, fumează și din punct de vedere psihologic este puternic“, afirmă un avocat

„Dosarele înalților ierarhi și ale ziariștilor colaboratori vor fi publicate în cel mult o lună“

■ *interviu cu Gheorghe Onișoru, președintele Colegiului Consiliului Național pentru Studierea Arhivelor Securității*

Discuțiile din ultimele săptămîni, legate de cercetarea de către CNSAS a dosarelor de la fosta Securitate ale preoților și liderilor religioși, au inflamat spiritele pe scena noastră politică și au culminat cu propuneri ca slujitorii Domnului, sau cel puțin unii dintre ei, să fie exceptați de la prevederile „Legii Ticu“. Propuneri în acest sens au venit și din partea BOR, care a precizat totuși, ulterior, că nu dorește să fie exonerați de consecințele legii toți membrii săi, ci doar să nu se meargă cu verificarea pînă la simplii preoți. Pe această temă i-am solicitat un interviu președintelui Colegiului CNSAS, Gheorghe Onișoru.

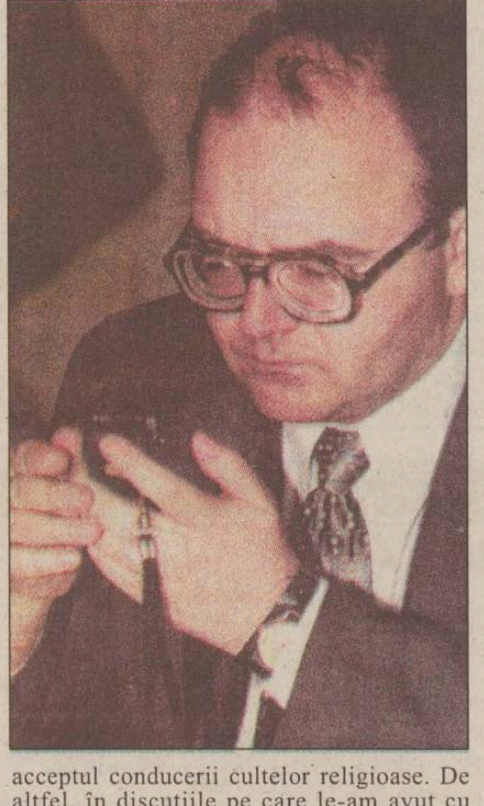

- Comisia SRI a propus ca dosarele simplilor preoți să fie cercetate doar cu acordul conducerii cultului religios respectiv. Vom afla, în schimb, pînă în septembrie, ce conțin dosarele ierarhilor?

- Aceasta este o acțiune care a început mai demult, dar a durat atît pentru că, în multe cazuri, nu am avut numele complet, numele laic al preoților, schimbat în momentul cînd obțin un anumit rang bisericesc, pe care să-l regăsim în cartoteca fostei Securități. Însă lucrurile sînt destul de avansate. Sperăm ca în cîteva săptămîni să finalizăm cercetările în legătură cu toți ierarhii numiți prin decret prezidențial. Nu e vorba doar de Sfîntul Sinod, ci de toate cultele oficiale din România. Vom vedea dacă avem dovezi de poliție politică sau au fost și ofițeri.

- Deci, aceste nume, dacă există, vor fi date publicității.

- Da.

- În cîte săptămîni?

- Două-trei, poate patru. La adresele pe care le-am trimis noi încă nu am primit răspunsuri în toate cazurile, mă refer la faptul dacă au sau nu dosar, și dacă au, să ne parvină. În paralel, noi întreprindem zilnic cercetări în legătură cu solicitările de acces la propriul dosar. Avem o lege care funcționează în varianta actuală pînă în momentul în care va fi amendată în Parlament. Pînă în septembrie vom avea sigur rezultate.

Avem deja nume

- Aveți deja nume ale celor care au colaborat?

- Da, au început să vină dosare la noi, lucrurile sînt destul de avansate, dar, conform legii, nu putem să dăm informații neverificate. CNSAS trebuie să limpezească apele în societatea românească, nu să le facă mai tulburi.

- Din informațiile pe care le aveți pînă acum, vor fi dezvăluiri răsunătoare?

- Rezultatul final va fi dat oricum publicității.

- Dar cum comentați faptul că preoții fără rang vor scăpa de prevederile „Legii Ticu“?

- Punctul de vedere al colegiului era ca articolul 2, litera „t“ să fie păstrat ca atare. Au fost contrapropuneri din partea Sfîntului Sinod și a Comisiei Parlamentare ca această literă să fie scoasă cu totul, fapt pe care nu l-am putut accepta. Și atunci s-a găsit un compromis, ca verificările să se facă doar cu acceptul conducerii cultelor religioase. De altfel, în discuțiile pe care le-am avut cu reprezentanți ai Sfîntului Sinod, dar și în discuția cu ÎPS Vincențiu Ploieșteanul de sîmbătă, la emisiunea „Orient Expres“, s-a afirmat că totuși nu se dorește blocarea legii. Ceea ce s-a invocat la comisie a fost modelul maghiar. În Legea maghiară similară există, într-adevăr, o prevedere privind cercetarea dosarelor preoților cu acordul conducerii cultelor religioase.

Dacă un profesor a turnat, nu este învinovățită universitatea

- Considerați că exceptarea anumitor categorii de preoți de la verificare este o deviere de la spiritul Legii Ticu?

- Am spus de multe ori că, dacă sînt preoți care au colaborat, asta nu înseamnă că este implicată Biserica. Dacă un profesor a turnat, nu este învinovățită universitatea. Fiecare are un trecut pe care trebuie să și-l asume. Intenția noastră, asta a fost. Rolul nostru nu este să denigrăm și să creăm scandal.

- În același timp intenționați să continuați cercetările dosarelor și în cazul altor categorii profesionale, cum ar fi ziariștii?

- În acest sens, avem o cerere destul de veche, depusă de Clubul Român de Presă, pentru verificarea Colegiului de Onoare, însă aici lucrurile au durat foarte mult, pentru că noi abia din februarie am început să preluăm dosare de problemă. „Dosarul presa centrală“ este foarte încîlcit, cu foarte multe fire, și acum trebuie să luăm aceste fire și să vedem unde ne conduc ele. Și în acest caz sperăm ca în cîteva săptămîni, poate prin luna august, să dăm răspunsul, măcar pentru Colegiul de Onoare. Sînt și alte verificări în curs, acum verificăm ministerele, unde se merge pînă la nivel de director, plus acea listă de 100 de persoane publicată de „Evenimentul zilei“, plus foarte multe cereri de acces la propriul dosar. Încercăm să închidem și alte acțiuni pe care le avem în curs, CA al Societății Române de Televiziune, CNA. Vreau să vă spun că, în momentul cînd terminăm de făcut cercetările pe articolul 2, se intră pe o anumită procedură, nu putem da rezultatele publicității imediat, întîi trebuie să le aducem la cunoștință persoanei în cauză, care ne poate da în judecată.

Lucrăm la o listă de ofițeri

- Ticu Dumitrescu a spus de multe ori că legea nu este funcțională atît timp cît nu dețineți arhivele. Pe de altă parte, legea și instituția pe care o conduceți au fost criticate de la început pe motiv că dezvăluie colaboratorii și nu ofițerii de Securitate, foști și mai ales activi. Ce aveți de gînd să faceți în acest sens?

- Ticu Dumitrescu are dreptate, atît timp cît nu avem dosarele, nu putem controla situația. De aici derivă și această imagine, că avem ceva cu informatorii și nu cu ofițerii. Dar aici aș introduce o nuanță, în sensul că, în acest proces de verificare a candidaților la alegeri și al accesului la propriul dosar, noi am avut întotdeauna în vedere și ofițerii care au lucrat. Lucrăm la o listă de ofițeri care au desfășurat activități de poliție politică.

- Foști ofițeri.

- Numele ofițerilor apar clar în dosare, și dacă ei au fost implicați în activități de poliție politică, evident că numele lor va trebui să fie făcute publice. Deci, și dacă mai sînt încă activi, dar am impresia că astfel de cazuri nu prea mai există, sînt rarissime. Vreau să vă spun însă că, în documentele Securității, informatorul era considerat persoana de bază, pentru că ofițerul era cunoscut de toată lumea, dar informatorul putea să fie un om din preajma ta. **(Interviu realizat de Mădălina ȘCHIOPU)**

Un alt ziarist ucis în Ucraina

■ *președintele Leonid Kucima cere o „anchetă transparentă“* ■ *el este acuzat că ar fi implicat în uciderea unui alt ziarist, anul trecut* ■

Președintele Leonid Kucima

Președintele ucrainean *Leonid Kucima* a ordonat Parchetului general și Ministerului de Interne să „desfășoare o anchetă completă și transparentă“ în legătură cu moartea unui ziarist, care a decedat în urma rănilor căpătate după ce a fost bătut cu bestialitate de indivizi neidentificați, a anunțat ieri Președinția, citată de AFP. Președintele a cerut responsabililor forțelor de ordine să „informeze“ presa în legătură cu progresele făcute în desfășurarea anchetei și să păzească „sediile unde se află redacțiile instituțiilor de presă“, potrivit unui purtător de cuvînt al Președinției, *Igor Storojuk.* Director al unei televiziuni regionale, *Igor Aleksandrov,* în vîrstă de 45 de ani, a intrat în comă în data de 4 iulie, după ce a fost bătut cu bîte de baseball la Slaviansk, în est. El a decedat, în urma rănilor căpătate, trei zile mai tîrziu. Potrivit colegilor săi, acest atac ar avea legătură cu activitățile profesionale și în special cu anchetele pe care le făcea ziaristul cu privire la crima organizată din regiunea respectivă. Peste 5.000 de ucraineni au asistat, luni, la Slaviansk, la funeraliile lui Igor Aleksandrov, tată a doi copii. La rîndul său, președintele Kucima a transmis condoleanțe văduvei ziaristului. *„Sînt alături de dumneavoastră în aceste momente dureroase. Voi face totul pentru ca asasinii să fie pedepsiți“*, a promis Kucima într-o telegramă adresată dnei. Aleksandrova. Unsprezece ziariști au fost uciși în ultimii cinci ani în Ucraina, iar puterea este amestecată într-un scandal politic fără precedent, legat de asasinarea lui *Gheorghi Gongadze*, director al unui cotidian de opoziție. ■

FAZA ZILEI

A fost furată toată calea ferată dintre Baia Mare și Baia Sprie

Calea ferată a companiei Remin, care face legătura între Baia Mare și Baia Sprie, a fost furată în doar cîteva luni. În urmă cu aproape patru săptămîni, mai multe persoane care locuiesc în zona căii ferate au alarmat Poliția că mai multe grupuri de rromi au încărcat în cărușe bucăți de cale ferată, pe care le-au vîndut unor firme de colectare a fierului vechi. Firmele de colectare a fierului vechi care funcționează în zonă au fost controlate, însă polițiștii nu au reușit să afle decît că acestea au cumpărat de la rromi doar aproximativ 5 kilometri de șină din cei 24 cît erau inițial. Pînă în prezent au fost identificați 30 de cetățeni romi care sînt cercetați în stare de libertate pentru furtul șinelor de cale ferată. Calea ferată dintre Baia Mare și Baia Sprie a fost construită de CFR, la începutul anilor '80 și după o scurtă perioadă de timp a fost vîndută Companiei Remin care a utilizat-o, pînă acum doi ani, la transportul minereului de la minele Șuior și Baia Sprie către Flotația Centrală. După darea în folosință, valoarea căii ferate a fost estimată la aproximativ 700 de milioane de ei, iar în prezent, ea valorează peste 40 de miliarde de lei. ■

vacanța... să cîn... vre...
91,9 FM
radio CONTACT
www.radiocontact.ro

NET TRAVEL AGENCY

Fundația Academică „Petre Andrei" Iași

Fundația Academică „Petre Andrei" Iași, Federația Prioratelor Autonome ale Ordinului Sfîntul Ioan de la Ierusalim - Cavalerii de Malta și Compania Net organizează în cadrul Programului „Ajutați-ne să-i ajutăm" o Serată Filantropică, acțiune umanitară propusă a se desfășura la sala NET Conference Center, la data de **13 iulie, ora 19.00.**

Scopul acțiunii caritabile este strîngerea de fonduri, pentru sprijinirea integrării școlare, profesionale și sociale a cazurilor prezentate.

Partener media:
Monitorul

MIERCURI
11 iulie 2001
Inclus în nr. 162

Monitorul
EXPRES
turism

Secțiunea
B
Sport, mica publicitate, timp liber, programe TV

PUBLICITATE

Europa este la dispoziția noastră prin TOTEM TURISM

Summer Savings in Europe

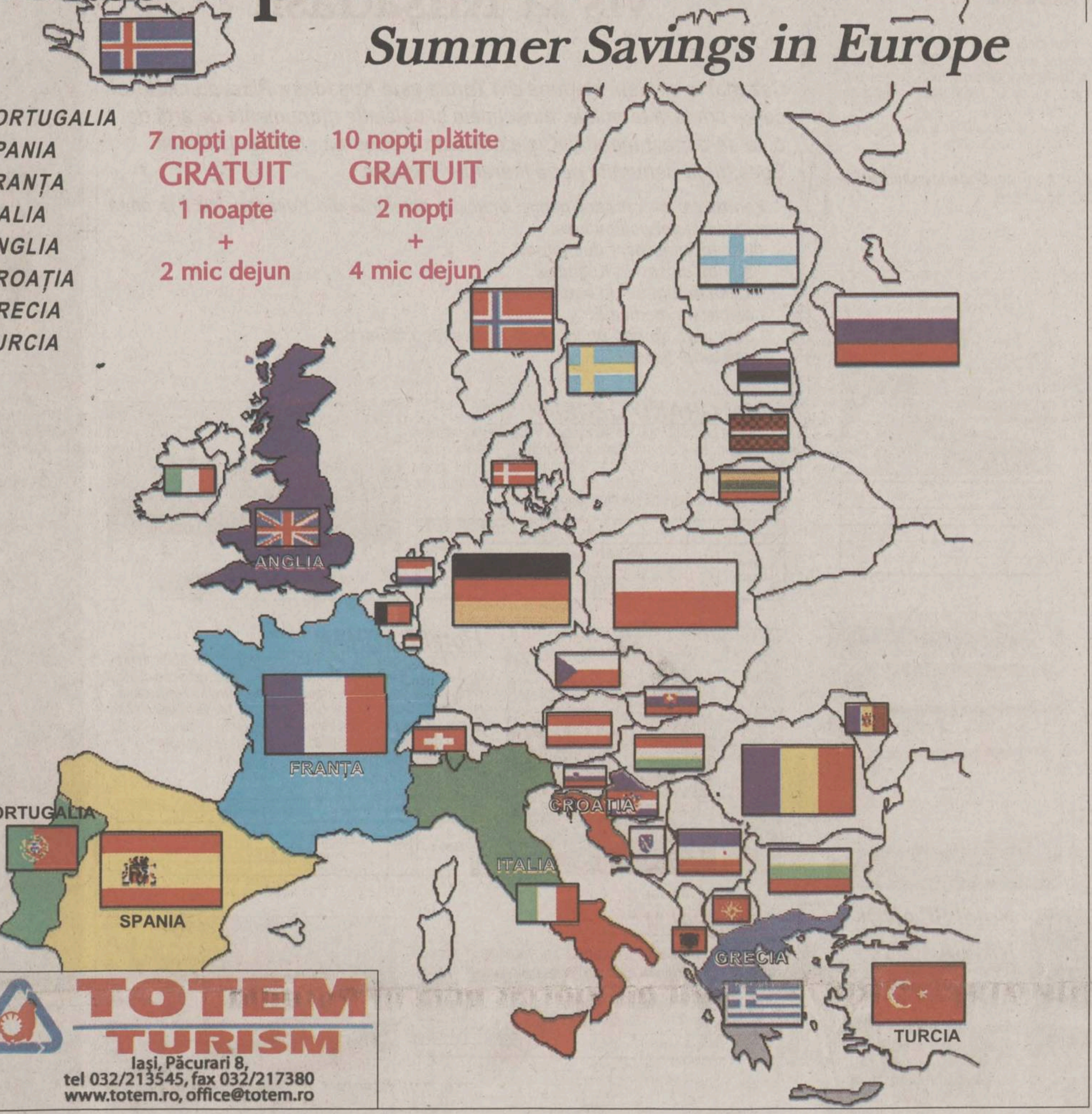

PORTUGALIA
SPANIA
FRANȚA
ITALIA
ANGLIA
CROAȚIA
GRECIA
TURCIA

7 nopți plătite
GRATUIT
1 noapte
+
2 mic dejun

10 nopți plătite
GRATUIT
2 nopți
+
4 mic dejun

TOTEM TURISM
Iași, Păcurari 8,
tel 032/213545, fax 032/217380
www.totem.ro, office@totem.ro

BILETE DE AVION

TOTEM TURISM
Iași, Păcurari 8,
tel 032/213545, fax 032/217380
www.totem.ro, office@totem.ro

Curse Charter
Plecări săptamînale

ITALIA	FRANTA	TURCIA
220 $	280 $	198 $
TREVISO, BOLOGNA, VERONA, BERGAMO, FLORENTA, ANCONA	Lyon, Paris	Antalia, Bodrum, Kusadasi

Alitalia

AMMAN	340 $	BOMBAY (RT)	435 $
TEHRAN	385 $	BOMBAY (OW)	261 $
DUBAI	385 $	DAKAR	410 $
TEL AVIV	340 $	CAIRO	320 $
		TRIPOLI	390 $

AIR FRANCE

NEW YORK	440 $	CHICAGO	500 $	PEKIN	700 $
HOUSTON	510 $	PHILADEPHIA	450 $	SEOUL	740 $
DALLAS	510 $	WASHINGTON	460 $	RIO DE JANEIRO	750 $
MIAMI	500 $	TORONTO	440 $	SAO PAULO	750 $
SAN FRANCISCO	580 $	OSAKA	810 $	BUENOS AIRES	770 $
		TOKYO	790 $	SANTIAGO DE CHILE	770 $

Alegeți Spania cu ATLANTIC TURISM

■ *Spania a fost prima țară - destinație a vacanțelor peste hotare*

Lloret de Mar- Spuma rivierei spaniole

Hotel Copacabana*** - amplasat la 100 m de centru și 500 m de plajă. Camere cu balcon, tv satelit, telefon și seif. Salon tv (antenă satelit) cu aer condiționat, restaurant, bar, biliard, sală de joacă pentru copii, grădină, parcare. Piscină cu bazin pentru copii și bar. Salon de bingo, flamenco show, programe de muzică live, discotecă. Mic dejun și cină bufet.

Hotel Eugenia**** - 500 m de centru și 500 m de plajă. Camere cu balcon, aer condiționat, tv satelit, telefon și seif. Salon tv (antenă satelit) cu aer condiționat, restaurant, bar, biliard, sală de joacă pentru copii, grădină, parcare. Piscină, saună. Programe săptămînale de animație și program de muzică live. Mic dejun și cină bufet.

Tossa de Mar - Soare și exotism

Hotel Continental** - La 300 m de centru și 500 m de plajă. Camere cu balcon, telefon și seif. Salon tv (antenă satelit) cu aer condiționat, restaurant, bar, biliard, sală de joacă pentru copii, grădină, parcare. Piscină cu bazin pentru copii și bar. Salon de bingo, flamenco show, programe de muzică live, discotecă. Mic dejun și cină bufet.

Hotel Gran Reymar**** - La 150 m de centru, pe plajă. Camere cu balcon și vedere la mare, aer condiționat, tv satelit, telefon și seif. Salon tv (antenă satelit) cu aer condiționat, restaurant, bar, biliard, sală de joacă pentru copii, grădină, parcare. Piscină cu bazin pentru copii și bar, saună, sală de gimnastică, teren de tenis, sală de ping-pong. Discotecă. Mic dejun și cină bufet.

Calella - Relaxare, plajă și... acțiune

Hotel Vila*** - În centru, la 100 de plajă. Camere cu aer condiționat, tv satelit, telefon, seif. Salon tv (antenă satelit) cu aer condiționat, restaurant, bar ˝grădină, parcare. Piscină cu bani pentru copii și bar, biliard. Flamenco show, programe de muzică live. Mic dejun și cină bufet.

Hotel Sant Jordi*** - La 500 m de centru, la 90 de plajă. Camere cu balcon, aer condiționat, tv satelit, telefon și seif. Salon tv (antenă satelit) cu aer condiționat, restaurant, bar, grădină, parcare. Piscină cu bar, saună, teren de tenis, sală de ping-pong, biliard. Programe săptămînale de animație. Mic dejun și cină bufet.

Palma de Mallorca - Sub sceptrul regal

Sol Bousque*** - Amplasat la 200 m de faleză și 1 km de centrul istoric. Camere cu balcon, tv și seif. Salon tv (antenă satelit) cu aer condiționat, restaurant, bar, sală de joacă pentru copii. Piscină cu bazin pentru copii și bar. Mic dejun și cină bufet.

Majorica**** - La 500 m de centru, pe faleză. Camere cu balcon și vedere la mare, aer condiționat, tv satelit, minibar, telefon și seif. Restaurante terasate, bar, solariu, piscină, parcare. Mic dejun și cină bufet.

Hotel	Preț vînzare iulie	Preț vînzare august
Lloret de Mar		
Copacabana***	187-224	244
Eugenia****	279-346	346
Tossa de Mar		
Continental**	190 - 229	229
Gran Reymar****	542 - 642	642
Calella		
Hotel Vila***	269	269
Sant Jordi***	247	265
Palma de Mallorca		
Sol Bosque***	321 - 388	388
Majorica****	293	371

TRANSPORT
Autocar București - Barcelona 260 USD/dus-întors;
Ferryboat Barcelona - Palma de Mallorca 35 USD/sens;
Avion București - Barcelona 284 USD ... taxe/dus întors;
Avion București - Palma de Mallorca 400 USD ... taxe/dus întors.

O SAPTAMINA IN
SPANIA
LLORET DE MAR - COPACABANA*** - 224 USD
TOSSA DE MAR - DELFIN*** - 180 USD
CALELLA - CONTINENTAL** - 129 USD
PALMA DE MALLORCA - SOL JAMAICA*** - 298 USD
IBIZA - MAR AMANTIS*** - 273 USD
ATLANTIC
TURISM COMPANY
☎ 032/213.872; 224.590

CLIVEN TURISM - siguranța unui concediu reușit

■ *evitați ratarea concediului alergînd după vize* ■ *Turcia, exotică și plină de istorie, oferă celor care o vizitează o neuitată vacanță în stil mediteranean* ■ *Cipru - un adevărat paradis pentru amatorii de sporturi nautice* ■

Plaje și munți în mijlocul Mării Mediterane - CIPRU

Situată la marginea de est a Mării Mediterane, Cipru este o insulă în care formele geografice sînt uimitor de contrastante, mergînd de la plajele însorite pînă la munții majestuos împăduriți. Insula este un adevărat paradis pentru amatorii de sporturi nautice de orice natură ar fi acestea.

Cipru a devenit astfel un punct de atracție, climatul insulei asigurîndu-le acestora certitudinea că nu vor avea probleme de ordin meteorologic.

În ceea ce privește stațiunile de la malul mării, agenția noastră recomandă celor interesați să-și petreacă vacanța în Cipru, cele mai populate stațiuni ale insulei: Limassol și Larnaca. Ambele stațiuni oferă o paletă largă de spații de cazare în funcție de pretențiile fiecărui turist.

Sejururile includ cazare cu mic dejun în camere single, duble și apartamente pentru un număr de cel puțin 4 nopți. Se poate opta pentru diverse variante de cazare: cazare cu demipensiune și cazare cu pensiune completă.

Stațiune	Categoria hotel	USD/pers./zi
Limassol	4*	22
	3*	19
Larnaca	4*	23
	3*	18
	2*	11

Tarifele includ cazarea și micul dejun. Prețul unui bilet de avion este de 264 USD; se poate asigura transferul de la aeroport la hotel.

Arhipelagul maltez - MALTA

Dacă v-ați gîndit vreodată să vă petreceți vacanța la malul Mării Mediterane, locul ideal pentru aceasta este arhipelagul maltez, caracterizat de cei care l-au vizitat ca fiind un paradis în care soarele, nisipul și marea se îmbină perfect.

Malta este destinația perfectă, în primul rînd pentru amatorii de sporturi nautice, pentru acei vizitatori pentru care yachting-ul, scufundările, surfing-ul și parapanta sînt distracții de bază. Clima arhipelagului maltez nu pune probleme turiștilor, soarele arătîndu-și adevărata lui putere. Nu sînt uitați nici turiștii care agreează sporturile de plajă, tenisul, golful, squash-ul, bowling-ul sau cursele de cai, aceste pasiuni putînd fi practicate sub un cadru ce pare a fi perfect.

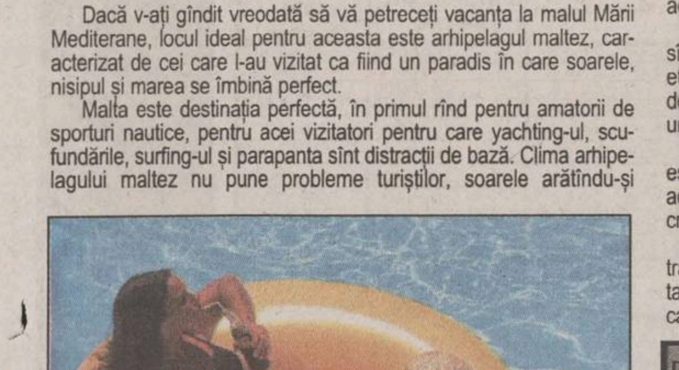

Stațiunile în care se înregistrează fluxul cel mai mare de turiști sînt: St. Julians și Sliema. Fiecare dintre aceste destinații oferă o varietate de spații de cazare, de la hoteluri de cinci stele pînă la cele de două stele, în funcție de bugetul alocat de fiecare pentru petrecerea unei vacanțe de neuitat.

În ceea ce privește bucătăria malteză, nu putem spune decît că este foarte variată satisfăcînd și cele mai pretențioase gusturi. Toate aceste superlative atribuite arhipelagului maltez nu fac decît să creeze o vacanță de neuitat.

Transportul către Malta se face numai cu avionul, asigurîndu-se și transferul de la aeroport la hotel. În ceea ce privește cazarea, aceasta se poate face începînd de la apartamente complet echipate pînă la camere cu aer condiționat și multe alte dotări.

Destinația	Categoria de cazare	DM/zi/pers.
Sliema	4*	59
	3*	43
St. Julian	4*	61
	3*	56

Tarifele sînt valabile pentru lunile iulie și august și includ mic dejun. Prețul unui bilet de avion dus-întors pînă în Malta este de 360 USD.

BILETE DE AVION

Bilete avion pentru orice destinație și orice companie aeriană. **REZERVĂRI GRATUITE, ORICE DESTINAȚIE!**

Destinații	USD
Atena	175
Amsterdam	270
Amman	340
Barcelona	274
Budapesta	190
Brussels	270
Bombay	435
Dakkar	410
Dusseldorf	188
Dubai	385
Frankfurt	188
Istanbul	187
Lyon	274
Larnaca	264
Londra	274
Munchen	188
Malta	360
Milano	270
Madrid	274
Manchester	260
Marsilia	404
Nice	404
Paris	270
Praga	192
Roma	270
Stocholm	280
Toulouse	404
Teheran	385
Tripoli	390
Zurich	270

- tarifele sînt valabile pentru călătorii dus-întors și nu include taxele de aeroport;

- tarifele au minim de ședere 1 week-end (sîmbătă spre duminică la destinație și maxim de ședere 1 lună de la data plecării în călătorie;

- reduceri pentru copii, tineri și persoanele în vîrstă!

CLIVEN TURISM, str. Ștefan cel Mare
(lîngă Casa Wanda), 032/258326, 258324

TURCIA - aroma și condimentul vacanței dumneavoastră

Unitate cazare	Masa	Tarif: USD/persoană
Prima 2*, plaja Antalya	Demipensiune	356
Lara Plaza 3*, plaja Lara	Demipensiune	410
Fame 3*, plaja Kemer	All Inclusive	477

Antalya

Pentru vacanță, vă recomandăm, atît pentru Antalya, cît și pentru Kusadasi, pachete de servicii turistice care includ transportul cu avionul dus-întors (cursa charter), transfer de la aeroport la hotel și retur, cazare 7 nopți în hoteluri de categorii diferite și masă (demipensiune cu mic dejun și cină sau în sistem All Inclusive: pensiune completă și băuturile alcoolice și nealcoolice de proveniență locală incluse în tarif).

Antalya. Ce este de fapt Antalya? Pe scurt, o întinsă regiune turistică, binecuvîntată de clima mediteraneană. O natură generoasă, prin frumusețile pe care le etalează pe o felie de cîmpie, de o parte lanțul Munților Taurus și de cealaltă parte Marea Mediterană, așa cum o știm din fotografii, din filme, din povești - albastră, un albastru parcă ireal, pe care nu te saturi să-l privești. În această zonă mirifică, printre palmieri și chiparoși, printre bananieri și portocali, în îmbrățișarea țărmurilor dantelate și a piscurilor de marmură, calcar sau granit, se desfășoară un impresionant spectacol arhitectural. Șiruri de cetăți antice, romane sau grecești își etalează nemurirea într-o splendoare fascinantă.

Kusadasi

Port la Marea Egee este cea mai veche și cea mai renumită stațiune din Turcia. Înconjurată de plaje fine și strălucitoare, o vegetație bogată și mereu proaspătă, cu posibilități variate de practicare a sporturilor nautice, cu restaurante, baruri, magazine, această stațiune este ideală atît pentru relaxare, odihnă și distracție cît și pentru cei dornici de aventură.

Unitate cazare	Masa	Tarif: USD/persoană
Diamond 2* superior, plaja Lady' s Beach	Mic dejun	298
Diamond 2* superior, plaja Lady' s Beach	Demipensiune	320
Marti 3*, plaja Lady' s Beach	Demipensiune	382
Grand Ozcelik 4*, Yavanasu	Demipensiune	436

Tarifele sînt valabile pentru un loc în cameră dublă.

Pentru cei care doresc numai serviciile la destinație, fără transport, agenția noastră de turism le poate oferi în orice club sau hotel din stațiunile amintite.

Reduceri pentru copii pînă la 12 ani!

Vacanţa estivală NET 2001

GRECIA - Paralia Katerini, perla Rivierei Olimpului!

Situată la poalele Muntelui Olimp, pe coasta Mării Egee, staţiunea Paralia Katerini este locul ideal pentru petrecerea vacanţei de vară. Plajele cu nisip auriu, apele albastre ale mării şi verdele munţilor din apropiere creează un cadru încîntător, o senzaţie unică. Clima acestei staţiuni este extrem de plăcută: aerul curat şi proaspăt al munţilor, în combinaţie cu briza mării, creează o senzaţie de răcoare, chiar şi în cele mai călduroase zile din August, cînd temperatura atinge 35 grade C. Toate aceste elemente creează o combinaţie unică, prietenoasă şi confortabilă, oferind vizitatorilor adevărata senzaţie de vacanţă.

Cadrul natural este în mod fericit completat de ospitalitatea localnicilor, de serviciile de calitate din hotelurile şi restaurantele primitoare, de întreaga atmosferă de sărbătoare ce domneşte în Paralia Katerini din luna mai pînă în septembrie.

Acceptaţi, aşadar, invitaţia noastră de a merge împreună în Paralia pentru a vă destinde la malul Mării Egee şi să constataţi de aproape că Zeii Olimpului nu şi-au ales la întîmplare acest loc.

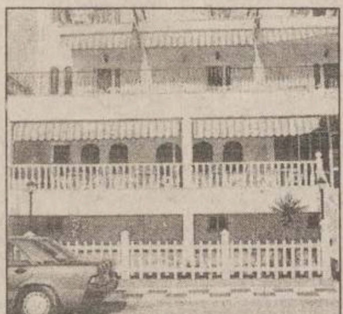

Hotel ADRIANI ***

- Situat la 200 m de plajă; Dotări: camere cu 2 paturi, baie proprie, aer condiţionat, TV, frigider, telefon.

Hotel ADRIANI (3*)	Mai / Octombrie	Iunie / Sept.	Iulie / August
Servicii 7 nopti	Cazare + mic dejun		
Cam. Single	125	145	165
Loc în cam. cu 2 paturi	85	100	115
Loc în cam. cu 3 paturi	80	91	105

Hotel LITO ***

- Situat în centrul staţiunii; Dotări: 24 camere cu 2 paturi, baie proprie, aer condiţionat, TV, frigider, telefon. Facilităţi: sală de gimnastică, saună, restaurant, terasă şi grădină.

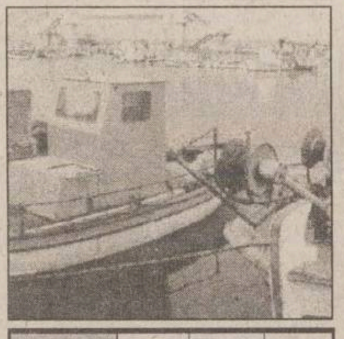

Hotel LITO (3*)	Mai / Octombrie	Iunie / Sept.	Iulie / August
Servicii 7 nopti	Cazare + mic dejun		
Cam. Single	135	155	220
Loc în cam. cu 2 paturi	100	110	155
Loc în cam. cu 3 paturi	85	105	130

Hotel AVRA ***

- Situat pe plajă; Dotări: camere cu 2 paturi, baie proprie, aer condiţionat, TV, frigider, telefon, balcoane cu vedere la mare. Facilităţi: restaurant, cafenea.

Hotel AVRA (3*)	Mai / Octombrie	Iunie / Sept.	Iulie / August
Servicii 7 nopti	Cazare + mic dejun		
Cam. Single	170	195	255
Loc în cam. cu 2 paturi	110	130	185
Loc în cam. cu 3 paturi	105	125	170

Hotel ZEFYROS ***

- Situat pe plajă; Dotări: 23 camere cu 2 paturi, baie proprie, aer condiţionat, TV, frigider, telefon, balcon.

Hotel ZEFYROS (3*)	Iulie / August
Servicii 7 nopţi	Cazare + mic dejun
Cam. Single	185
Loc în cam. cu 2 paturi	125

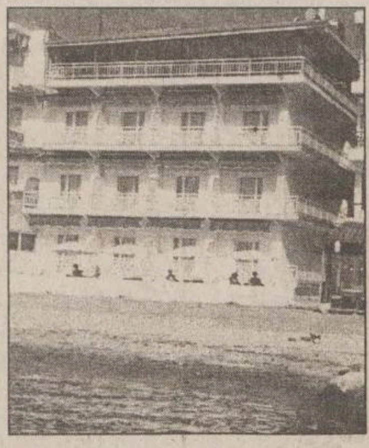

Hotel POSEIDON ***

- Situat la 120 m de plajă; Dotări: 28 camere cu 2 paturi, baie proprie, aer condiţionat, TV, telefon. Facilităţi: restaurant cu preparate tradiţionale.

Hotel POSEIDON (2/3*)	Mai / Octombrie	Iunie / Sept.	Iulie / August
Servicii 7 nopţi	Cazare + mic dejun		
Cam. Single	190	215	230
Loc în cam. cu 2 paturi	135	155	175
Loc în cam. cu 3 paturi	130	150	170

Hotel SCANDINAWIA ****

- Situat în centrul staţiunii; Dotări: 18 camere cu 2 paturi, baie proprie, aer condiţionat, TV, frigider, telefon, balcoane cu vedere spre Muntele Olimp sau mare. Facilităţi: restaurant, bar.

Hotel SCANDINAVIA (3/4*)	Mai / Octombrie	Iunie / Sept.	Iulie / August
Servicii 7 nopti	Cazare + mic dejun		
Cam. Single	130	175	215
Loc în cam. cu 2 paturi	100	140	155
Loc în cam. cu 3 paturi	90	110	135

Hotel DION ***

- Situat pe plajă; Dotări: camere cu 2 paturi, baie proprie, aer condiţionat, TV, telefon, balcon. Facilităţi: restaurant, cafenea (cu îngheţată italiană).

Hotel DION (2/3*)	Mai / Octombrie	Iunie / Sept.	Iulie / August
Servicii 7 nopti	Cazare + mic dejun		
Cam. Single	210	230	275
Loc în cam. cu 2 paturi	140	150	185
Loc în cam. cu 3 paturi	120	135	150

TURCIA - Vacanţe de vis la Kuşadasi!

Cea mai în căutată staţiune din Turcia este Kuşadasy. Plină de misterul care-l conferă templele, moscheele şi celelalte monumente de artă de o valoare inestimabilă, Kuşadasy este o superbă staţiune la Marea Egee, fiind denumită perla litoralului turcesc.

Pentru cei ce optează pentru unul din hotelurile din Kuşadasy, NET le oferă următoarele servicii incluse:
- transport autocar dus-întors;
- 9 nopţi cazare în Kuşadasi;
- masă în funcţie de hotelul ales;
- asigurare medicală;
- asigurare de risc pt. insolvabilitate şi/sau faliment;
- asistenţă turistică.

Hotel GRAND OZCELIK ****

- Situat pe plajă, la 6 km de Kuşadasi; Dotări: 96 camere cu 2 paturi, baie proprie, aer condiţionat, TV, telefon, balcon. Facilităţi: plajă privată, 2 restaurante, night club, piscină, saună, baie turcească, cameră de zi, centru de conferinţe, instalaţii pt. sporturi nautice.

Hotel	Cat.	Masa	Tip cazare	IULIE			AUGUST			SEPTEMBRIE	
				9	16	27	5	14	23	1	10
GRAND ÖZÇELIK	****	mic dejun şi cină	Loc în dublă	335						285	
			Cameră single	435						365	
			Pat suplimentar	280						240	
			Copil (6-12 ani)	230						200	

Hotel BATIHAN ****

- Situat pe plajă, la 6 Km de Kuşadasi ; Dotări: 180 camere cu 2 paturi / 6 apartamente, baie proprie, aer condiţionat, TV, minibar, telefon, balcon. Facilităţi: plajă privată, restaurante, night club, piscină, saună, baie turcească, bar de zi, discotecă, coafor, cabinet medical, sală de fitness, masaj, cameră de zi, centru de conferinţe, instalaţii pt. sporturi nautice, terenuri de tenis, volei, mini-golf, baschet, etc.

Hotel	Cat.	Masa	Tip cazare	IULIE			AUGUST			SEPTEMBRIE	
				9	16	27	5	14	23	1	10
BATIHAN	****	mic dejun şi cină	Loc în dublă	380						310	
			Cameră single	505						410	
			Pat suplimentar	310						260	
			Copil (6-12 ani)	250						215	

Hotel PALM ***

- Situat pe plajă, între portul de yachting şi centrul oraşului Kuşadasi; Dotări: 56 camere cu 2 paturi / 4 apartamente, baie proprie, aer condiţionat, TV, radio, telefon, balcon. Facilităţi: 24 ore room-service, restaurant, American Bar, terasă, piscină, sală de conferinţe.

Hotel	Cat.	Masa	Tip cazare	IULIE			AUGUST			SEPTEMBRIE	
				9	16	27	5	14	23	1	10
PALM	***	mic dejun şi cină	Loc în dublă	300						280	
			Cameră single	380						355	
			Pat suplimentar	255						240	
			Copil (6-12 ani)	210						200	

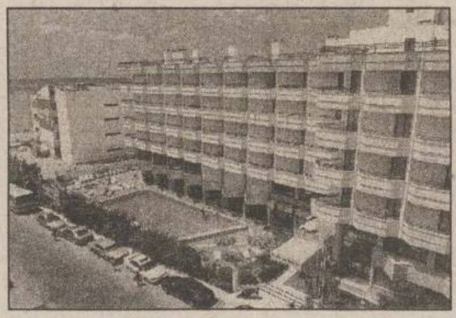

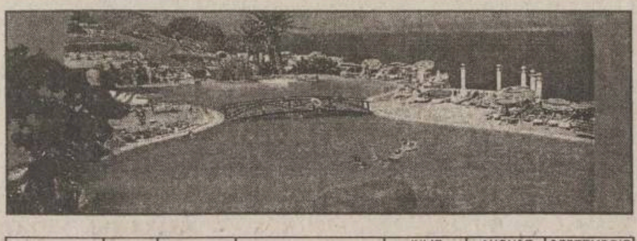

Hotel	Cat.	Masa	Tip cazare	IULIE			AUGUST			SEPTEMBRIE	
				9	16	27	5	14	23	1	10
EPHESUS BEACH CLUB	***	pensiune completă	Loc în dublă	320						295	
			Cameră single	370						340	
			Pat suplimentar	265						250	
			Copil (6-12 ani)	220						205	

EPHESUS Beach Club ***

- Ultra All Inclusive
- Situat pe plajă; Dotări: 352 camere cu 2 paturi / apartamente, baie proprie, aer condiţionat, TV, radio, telefon, balcon cu vedere spre grădină sau mare. Facilităţi: 24 ore room-service, restaurante cu bucătărie tradiţională şi internaţională, terase, piscine, magazine, sală de conferinţe, sporturi nautice, terenuri de tenis, minigolf, volei pe plajă.

Cu NET pe Litoralul romãnesc

VENUS

Hotel Florica**

Hotelul este situat la 50 m de malul Mării Negre, dispune de camere cu 2 paturi, baie proprie, mobilier modernizat, opţional tv cablat şi frigider. Hotelul dispune de curte interioară, centrală termică proprie. Perioadele oferite sînt de 6 nopţi cazare. Pentru tv şi frigider tarifele sînt de 60.000 lei/zi/cameră/bucată. Suplimentar sînt obligatorii servicii de masă în valoare de minimum 75.000 lei/zi/pers. (bonuri valorice).

Preţ în lei/per./6 nopţi cazare

În perioada 15.07 - 21.07, 1.815.500 lei la etaj; 1.481.000 lei cameră parter. Începînd cu 21.07, pînă pe 20.08, în perioadele 21.07-27.07, 27.07-2.08, 2.08-8.08, 8.08-14.08, 14.08-20.08, preţul pentru 6 nopţi de cazare de persoană este 1.944.000 lei în cameră la etaj şi 1.584.000 lei în cameră la parter. În perioada 20.08-26.08, 1.129.000 lei etaj, 954.000 parter, iar în perioada 26.08-01.09, la etaj costă 966.000 lei iar la parter 828.000 lei pentru 6 zile.

Hotel Sanda*

Hotelul dispune de camere cu 2 paturi, baie proprie, balcon (camerele de la etaj), opţional tv cablat şi frigider, centrală termică parcare cu plată.

Pentru tv şi frigider tariful este de 30.000 lei/zi/bucată.

Tarifele nu includ taxa de salubrizare (21.436 lei/pers.) şi taxa de staţiune (50.000 lei/pers.).

Preţ în lei/pers./6 nopţi cazare

În perioada15.07-21.07: 1.421.000 lei cazare camere spre sud; 1.349.000 lei spre nord; 1.075.000 lei parter. În perioada cuprinsă între 15.07 şi 20.08 (în intervale de 6 zile), cazarea pentru 6 nopţi în camere spre sud costă 1.512.000 lei, spre nord ajunge la 1.440.000 lei, iar la parter 1.152.000 lei.

Hotel Felicia**

Hotelul dispune de camere cu 2 paturi, baie proprie, balcon, parcare auto proprie, piscină, bar de zi, saună, sală fitness, sală de forţă-gimnastică.

Se pot închiria de la recepţia hotelului tv şi frigidere.

Opţional se poate servi masa în diferite variante:
- mic dejun: 50.000 lei;
- demipensiune: 150.000 lei;
- pensiune completă: 250.000 lei.

Preţ în lei/pers./6 nopţi cazare

În perioada 15.07-21.07: 1.821.500 lei etaj; 1682.500 la parter. În perioada cuprinsă între 21.07 şi 20.08 (în intervale de 6 zile): 2.304.000 lei cazare cameră etaj; 2.160.000 lei parter. În perioada 20.08-26.08: 1.821.500 lei etaj; 1.682.500 lei parter.

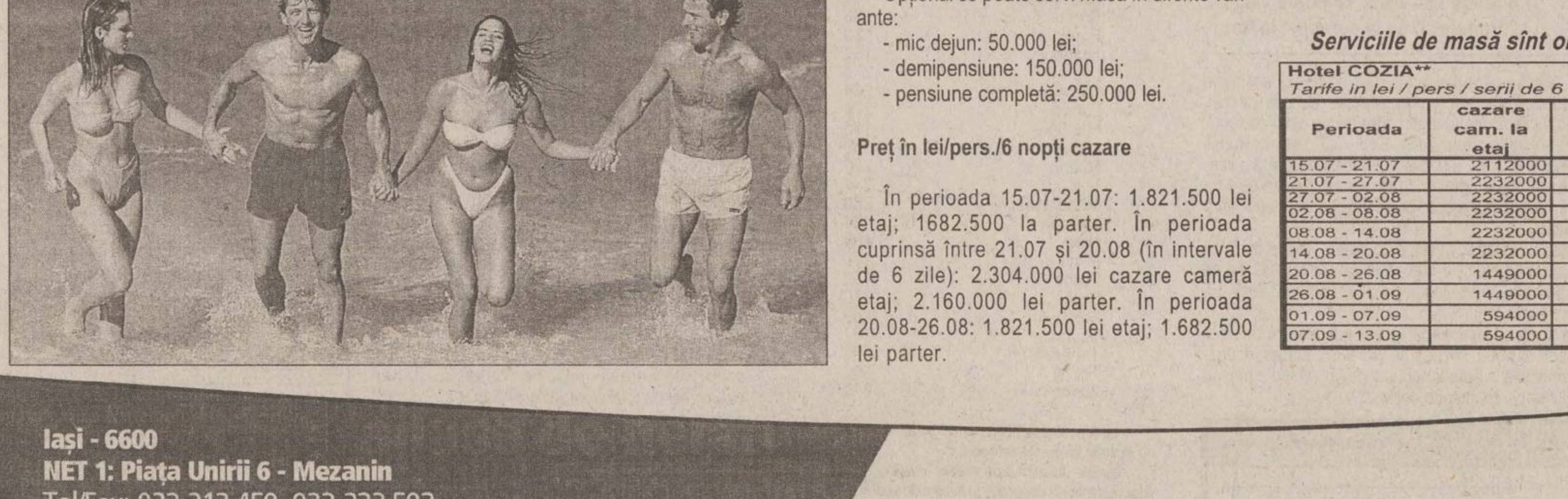

NEPTUN

Hotel Mioriţa ***

Tarife în lei/pers/serii de 7 nopţi

În perioada cuprinsă între 14.07 şi 25.08, în intervalele 14.07-21.07, 21.07-28.07, 28.07-4.08, 4.08-11.08, 11.08-18.08, 18.08-25.08, preţul la cazare este de 3.500.000 lei, iar la cazare şi mic dejun preţul este de 4.130.000 lei de persoană. În perioada 25.08-1.09 cele 7 nopţi de cazare costă 2.625.000 lei şi 3.255.000 lei cazare plus mic dejun, iar în perioada 1.09-8.09 cazarea scade la 1.662.500 lei şi 2.292.500 inclusiv micul dejun.

Hotel Apollo **

Tarife în lei/pers/serii de 7 nopţi

În perioada cuprinsă între 14.07-25.08, în intervalele 14.07-21.07, 21.07-28.07, 28.07-4.08, 4.08-11.08, 11.08-18.08, 18.08-25.08, preţul la cazare este de 3.325.000 lei şi 3.745.000 lei inclusiv micul dejun. În perioada 25.08-1.09: 2.450.000 lei cazare; 2.870.000 lei cazare plus mic dejun. În perioada 1.09-8.09: 1.487.500 lei cazare 7 nopţi, 1.907.500 lei cazare plus mic dejun.

JUPITER

Serviciile de masă sînt obligatorii în valoare de minim 150.000 lei/zi/pers.

Hotel COZIA**
Tarife in lei / pers / serii de 6 nopţi

Perioada	cazare cam. la etaj	cazare cam. parter
15.07 - 21.07	2112000	1908000
21.07 - 27.07	2232000	2016000
27.07 - 02.08	2232000	2016000
02.08 - 08.08	2232000	2016000
08.08 - 14.08	2232000	2016000
14.08 - 20.08	2232000	2016000
20.08 - 26.08	1449000	1311000
26.08 - 01.09	1449000	1311000
01.09 - 07.09	594000	528000
07.09 - 13.09	594000	528000

Hotel OLIMPIC**
Tarife in lei / pers / serii de 6 nopţi

Perioada	cazare cam. la etaj	cazare cam. parter
15.07 - 21.07	1500000	1242000
21.07 - 27.07	2016000	1656000
27.07 - 02.08	2016000	1656000
02.08 - 08.08	2016000	1656000
08.08 - 14.08	2016000	1656000
14.08 - 20.08	2016000	1656000
20.08 - 26.08	1758000	1449000
26.08 - 01.09	1026000	833000
01.09 - 07.09	594000	429000
07.09 - 13.09	594000	429000

Iaşi - 6600
NET 1: Piaţa Unirii 6 - Mezanin
Tel/Fax: 032-213.450, 032-233.503
NET 2: Hala Centrală - Etaj 1
Tel: 032-219,543, Int. 203
E-mail: net@netours.ro
Internet: www.netours.ro

Tu ştii când, noi ştim unde!

NET
COMPANIA DE TURISM

Societatea de Turism „Moldova“ - servicii de calitate și prețuri mai mult decît accesibile

Societatea de Turism „Moldova“ deține spații pentru primire turiști cum sînt: Complexul Hotelier „Traian“ care cuprinde hotel și restaurant, restaurantul Hanul „Trei Sarmale“, restaurantul „Ciric“ și stațiunea Strunga.

Plecați în vacanță cu Agenția de Turism „Moldova“

Agenția de Turism „Moldova“ cuprinde o paletă largă de servicii turistice, începînd cu litoralul românesc, zonele montane din țara noastră, agroturism, continuînd cu litoralul turcesc, grecesc, italian și spaniol și terminînd cu excursii în toată Europa și Asia de Sud-Est. Prețurile practicate sînt accesibile pentru că Agenția de Turism „Moldova“ a preluat ofertele cele mai ieftine. Pentru litoral s-au ales hotelurile care nu condiționează servirea mesei, oferindu-se numai cazare. Masa poate fi asigurată în funcție de dorințe, fie prin bonuri valorice oferite de Agenția de Turism „Moldova“, fie pe cont propriu. „Acest lucru conduce la practicarea unui preț convenabil pentru client, față de ofertele altor agenții unde masa este obligatorie“, a declarat directorul executiv al societății, Cristian Comșa.

Hotelurile cu care au fost încheiate contracte se află în stațiunile Mamaia, Eforie Nord, Neptun-Olimp, Saturn, Jupiter și Venus. În stațiunea Venus există vile cu un confort special, de două și trei stele, la prețuri foarte convenabile pentru turiști, situate într-o zonă deosebit de plăcută. Comisioanele practicate sînt foarte mici, de maxim 12%. O particularitate a Agenției de Turism „Moldova“ o constituie faptul că ***în momentul vînzării biletului se semnează cu turistul un contract privind calitatea serviciilor asigurate în hotelul din stațiunea în care acesta va merge.*** Legat de acest fapt, la sediul agenției, turistul poate vedea pe o casetă video, cum va arăta hotelul și camera unde va fi cazat. Stimați turiști, Agenția de Turism „Moldova“ vă așteaptă să-i onorați ofertele!

S.C. TURISM "MOLDOVA" S.A. IAȘI Agenția de turism "MOLDOVA"
Str. Anastasie Panu 29, tel. 032-260310, 032-114364, fax: 032-216771;
http: www.multicom.necomm.ro/moldovat; e-mail: moldovat@mail.dntis.ro

MAMAIA (sejur 6 zile)		
Hotel Aurora, cat. **	11.07-16.08-**2.090.000 lei**	Masa: opțional
	16.08-22.08-**1.951.000 lei**	între 175.000 și 200.000 lei/zi
Hotel Caraiman, cat. **	18.08-30.08-**2.015.000 lei**	Masa:BV,opțional
	30.09-5.09 - **1.569.000 lei**	300.000 lei/zi/pers.
Hotel Național, cat. **	5.07-11.07 - **1.210.000 lei**	Cont curent: opt:
	22.08-28.08-**1.210.000 lei**	PC: 220.000 lei;
	11.07-16.07-**2.086.000 lei**	MD: 44.000 lei;
	16.08-22.08-**1.951.000 lei**	D: 88.000 lei; C: 88.000 lei
Hotel Patria, cat. **	20.08-26.08-**2.160.000 lei**	Masa: opțional PC - 150.000 lei/zi
Hotel Dacia Sud, cat. *	20.08-26.08-1.354.000 lei	Masa:opțional PC-150.000 lei/zi

NEPTUN	17.07-23.07	23.08-16.08	16.08-22.08	22.08-28.08
Hotel Istria, cat. **	1.768.000 lei	2.122.000 lei	2.015.000 lei	1.567.000 lei
Hotel Moldova, cat. **	1.415.000 lei	1.698.000 lei	1.612.000 lei	1.254.000 lei
Căsuțe lemn	672.000 lei	778.000 lei	739.000 lei	605.000 lei

Obs. Opt. PC - 250.000 lei

JUPITER		
Hotel Cozia, cat. **	16.07-19.08-310.000 lei	MD 60.000
	20.08-31.08 - 210.000 lei	Bonuri valorice
Hotel Olimpic, cat. **	19.07-23.08 - 280.000 lei	
	24.08-29.08 - 180.000 lei	PC 250.000 lei

SATURN		
Hotel 2 stele	19.07-25.07 - 2.122.000 lei 25.07-18.08 - 2.334.000 lei 18.08-24.08 - 1.914.000 lei	Cazare + mic dejun inclus în total
Hotel 1 stea	19.07-25.07 - 1.886.000 lei 25.07-18.08 - 2.051.000 lei 18.08-24.08 - 1.791.000 lei	Cazare + mic dejun inclus în total
Căsuțe 1 stea	19.07-25.07 - 1.061.000 lei 25.07-18.08 - 1.132.000 lei 18.08-24.08 - 974.000 lei	Cazare + mic dejun inclus în total

Traian - perla hotelieră ieșeană

Hotelul și restaurantul „Traian“ sînt unități de elită ale Iașului. Hotelul a fost construit în 1883, proiectat de Gustave Eiffel, iar structura sa a fost renovată în anul 1976 din beton monolit. Camerele hotelului sînt mobilate în stil clasic, cu mobilier tip Ludovic al XVI-lea. La ora actuală hotelul dispune de 70 de camere complet renovate, iar din vara aceasta 35 din camere vor fi dotate cu aer condiționat. Serviciile asigurate sînt de cea mai bună calitate, la prețurile cele mai mici, comparativ cu hotelurile similare din Iași. Complexul „Traian“ este dotat cu un restaurant cu o capacitate de 200 de locuri și o terasă cu grădină, cu 170 de locuri, situată în spatele imobilului, cu vegetație și pergole care asigură o umbră plăcută în timpul zilelor caniculare. Dacă ne referim la produsele culinare servite în restaurant și la terasă, se poate spune că sînt de cea mai bună calitate, la prețurile cele mai mici posibile. Salonul alb și salonul kaki din cadrul restaurantului au fost renovate de curînd și, într-un confort deosebit, asigură servicii de înaltă ținută clienților care le pășesc pragul. Aici se pot organiza diferite petreceri pentru ocazii speciale cum sînt nunțile, mesele aniversare, banchetele și alte evenimente plăcute din viața oamenilor.

Complexul deține și două săli de conferință cu o capacitate de pînă la 40 de locuri, dotate cu aer condiționat și cu toate cele necesare desfășurării de simpozioane, conferințe și alte activități de acest gen.

VACANȚA 2001 prin Agenția de Turism „Olimp“

Grecia

Servicii turistice pentru turiști care călătoresc pe cont propriu, în circuit sau pentru odihnă în: Salonic, Halkidiki, Katerini-Paralia, Platamonas, Kalambaka, Atena, Insule. Hoteluri și vile de 1, 2, 3, 4, 5 stele. Sejur la alegere.

Circuit clasic ... sejur odihnă Paralia-Katerini - autocar - 11 zile. Plecări în: 16.06; 07.07; 04.08; 18.08; 08.09; 22.09; 06.10.

Nou 2001! - Croaziere de 3, 4 și 7 zile pe Marea Egee ... Mediterana - cu vizitarea celor mai frumoase insule și stațiuni; Programe de excepție la bord!

Turcia

Servicii turistice pentru turiști care călătoresc pe cont propriu în circuit sau pentru odihnă în: Istanbul, Canakkale, Ayvalik, Kusadasi, Bodrum, Marmaris, Antalya, Alanya. Vile, Hoteluri și Cluburi de vacanță de 1, 2, 3, 4, 5 stele, servicii ireproșabile, prețuri foarte avantajoase. Săptămînal transport autocar Kușadasi.

Olimp
TOURISM & TRAVEL COMPANY
Str. G. Musicescu nr. 6, bl. 7A
fundație, vis-a-vis de Rîpa Galbenă)
Tel.: 032/215524; 215539;

România litoral

Mamaia: Hotel Victoria**; Hotel Siret**; Hotel Comandor**; Hotel Lido***
Eforie Nord: Hotel Steaua de Mare**; Hotel Bran- Brad-Bega**; Hotel Union***
Saturn: Hotel Hora**; Hotel Cleopatra*
Neptun: Hotel Caraiman**; Hotel Romanța**; Hotel Istria**; Hotel Callatis**; Hotel Clabucet**+; Hotel Miorița***; Hotel Terra**; Hotel Slatina**; Căsuțe zid.
Olimp: Hotel Panoramic***; Hotel Moldova**, Căsuțe de lemn cu apă și WC.
Jupiter: Hotel Capitol**+;
Cap Aurora: Hotel Onix**
Venus: Hotel Lidia**; Hotel Vulturul*.

România munte - odihnă - tratament

Vatra Dornei: Hotel Călimani**, Hotel Intus**;
Durău: Hotel Durău*.
Sinaia: Hotel Internațional I***, Hotel Montana**.
Predeal: Vila Corabia**.
Călimănești: Hotel Cozia**
Sovata: Hotel Aluniș**
Tușnad: Hotel Olt**
Felix: Hotel Poienița**, Hotel Nufărul**, Hotel Termal***
Herculane: Hotel Roman**, Hotel Afrodita**, Hotel Minerva**
Pensiuni agroturistice în Frasin și Vamă (Nordul Moldovei).

Serii de 6,10 și 12 zile.
Cazare și masă - opțional.
Vînzări și cu plata în rate.

Ungaria

Servicii turistice pentru turiști care călătoresc pe cont propriu în circuit sau pentru odihnă în: Budapesta, Balaton (toate stațiunile de pe malul lacului Balaton). Vile, Case de vacanță și Hoteluri de 1, 2, 3 stele.

Croația

Servicii turistice pentru turiști care călătoresc pe cont propriu în circuit sau pentru odihnă în: Umag, Porec, Vrsar, Pola, Opatija, Dubrovnik, Insula Iz, Crikvenica, Insula Krk. Vile, Case de vacanță și Hoteluri de 1, 2 și 3 stele.

Programe externe - grup organizat în: Franța, Italia, Spania - Portugalia, Anglia, Țările Nordice, Benelux, Thailanda, China, Austria - Elveția, Egipt.

Pentru toate călătoriile în străinătate Agenția de Turism Moldova eliberează Asigurări de sănătate și Asigurări „Carte Verde“ pentru mașini. Se asigură și asistență pentru obținerea vizei turistice acolo unde este cazul.

Pentru informații și pentru a consulta ca taloagele noastre vă așteptăm zilnic între orele 8,00-19,00; Sîmbătă: 9,00-13,00.

Sediul central al agenției se află în stada G. Musicescu nr. 6, bl. 7A (fundație, vis-a-vis de Rîpa Galbenă) și Punct de lucru în str. A. Panu (lîngă Tribunal, vis-a-vis de restaurantul „Dunărea“).
Telefoane: 032/215524; 215539; 217170

la DAEWOO se schimbă prețurile

în EURO.

Cielo
Leganza

Și reduceri de până la 15%

Calitate certificată internațional - ISO 9002
Telefonul clientului: 051.144.187
24 de ore asistență tehnică rutieră
DAEWOO
www.daewooauto.ro
CEA MAI BUNĂ GARANȚIE DIN ROMÂNIA 3 ani sau 100.000 km pentru toate modelele

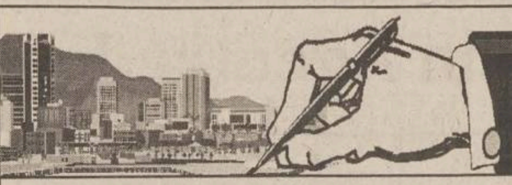

IMOBILIARE

VÎNZĂRI APARTAMENTE

GARSONIERE

■ Vînd (schimb cu garsonieră zonă gară/ autogară) apartament 4 camere Botoșani, lîngă Piața Mare. Telefon 031/543.150. (BT.3767225.1.4)

1 CAMERĂ

■ Apartament cu o cameră, renovat (gresie, faianță, tapet), et. 3, bloc nou, bulevard Minerva, 6000 USD. Telefon 032/259908; 094/268516 (exclus agenții). (F. 1979930)

2 CAMERE

■ Vînd apartament 2 camere, 10/10, Independenței, izolație bună, apometre, telefon, habitație 2 luni, 11.000 USD. Telefon 032/117269. (2218346)

3 CAMERE

■ Vînd apartament 3 camere, 2/10, Pod Cantemir, mal stîng. Telefon 032/222136; 094/514571. (2218335)

ÎNCHIRIERI

OFERTE

■ Închiriez apartament 2 camere, zona Gară-Autogară, etaj 1. Cu sau fără toate facilitățile (la alegere). Telefon 032/276626, orele 20.00-21.00 sau 032/173118 (non-stop). (000456)

■ Închiriez apartament (garsonieră) mobilat (mobilată), preferabil Copou sau centru. Relații la 092/ 297. 561. (BC-3174672.1.4)

CUMPĂRĂRI

■ Cumpăr apartament 2 camere, decomandat, etaj intermediar, Centru Civic, Oancea, Copou. Telefon 032/176423; 093/435173 (fără agenții). (2693353)

■ Cumpăr apartament 2 camere, confort I, Cantemir - Socola. Fără agenție. Telefon 032/133344. (000556)

CASE

VÎNZĂRI

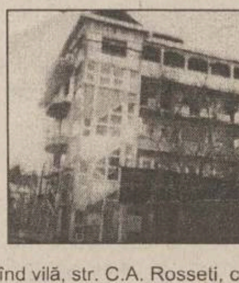

■ Vînd vilă, str. C.A. Rosseti, cu teren, 700 mp. Închiriez etajul I la firme. Telefon 092/539061; 092/784149. (000260)

■ Vindem casă ultracentral, în Botoșani, toate utilitățile, curte 90 mp, beci 60 mp (pentru depozit băuturi -cramă) -bună pentru comerț, activități productive, cabinet sau locuit. Preț 25.000$. Telefon 031/514.217. (BT. 3767202 .1.1)

SPAȚII COMERCIALE

VÎNZĂRI

■ Vînd stație peco, zona Vama Sculeni tranzit, plus magazin și bar. Telefon 092/539061; 092/784149. (000260)

■ Vînd sau închiriez spațiu comercial 24 mp, din cărămidă cu sobă teracotă, curent electric, 300 mp, teren bun și pentru locuință. Se află în Lunca Cetățuii, preț negociabil la fața locului. Accept variante. Telefon 032/296478. (000453)

ÎNCHIRIERI

■ Închiriez bază producție 2500 mp, cu hală 600 mp, depozit acoperit 160 mp, dotat cu toată gama de utilaje pentru prelucrări metalice. Telefon 032/272470. (000447)

■ S.C. SOMETCHIM S.A. Iași închiriază spații pentru depozitare și birouri în str. Sf. Andrei nr. 33 și str. Gării nr. 22 (clădirea Vama-Veche). Informații la telefon 032/276139. (I.04)

■ Închiriez spațiu central 100 mp construit + 100 mp terasă. Relații la telefon 032/154706, între orele 16.00-20.00. (2218362)

■ Închiriez spațiu ultracentral pentru birouri, teren și hale producție. Preț avantajos. Telefon 032/210064; 032/147471. (2218340)

■ Închiriez spațiu (2 camere), str. Armeană lîngă PRO TV, 60 mp, cu aer condiționat, centrală proprie, telefon, alarmă, acces din stradă, pentru birouri, reprezentanțe, cabinet avocat sau notariat. Telefon: 093/037384; 092/272502. (2218407)

TERENURI

VÎNZĂRI

■ Vînd teren, zona turistică Bîrnova, utilități, 1400 mp sau jumătate, 3 $/mp - ușor negociabil. Telefon 032/278509; 032/116407. (000496)

■ 1.797,6 MP teren în Botoșani, situat în zona „zero" a orașului, cu toate facilitățile: apă, canalizare, gaz, inclusiv PUD și PUC și acte necesare pentru construcție. Telefon 094-520.468. (BT. 3767323.1.5)

CONSTRUCȚII ȘI AMENAJĂRI

SIGURANTA • DURABILITATE • CONFORT

IMPEX AMICII SRL
IAȘI, str. Popauți 2-4, tel./fax 032/162171

Noi sîntem prietenul de care ai nevoie!

- Construcții
- Proiectare
- Tîmplărie
- Confecții metalice
- Materiale de construcții

SIGURANTA • DURABILITATE • CONFORT

La Rocca

GRESIE PORȚELANATĂ IMPORT ITALIA

ÎNCEPIND DE LA 189.000 LEI / MP
ȘOS. NICOLINA NR.1 , TEL. 032 132 382

Elit Conf Tudor
importator direct din SUA de MATERIALE PENTRU
JALUZELE VERTICALE
Vă oferă o gamă variată de peste 200 de nuanțe și țesături.
Sediul se află în incinta SERVICE AUTO Codrescu, cu intrarea prin str. Sărăriei.
Pentru montări la domiciliu sunați la: Tel./Fax 032/116320; 276333 Mobil: 094 504133

EURO-DAN
JALUZELE
✓ ORIZONTALE din aluminiu
✓ VERTICALE din material textil din aluminiu
✓ RULOURI EXTERIOARE PVC sau aluminiu
Iași, Sf. Andrei 13, tel./fax 114318

Mari **REDUCERI** de prețuri!
în perioada 15 iunie-15 iulie 2001

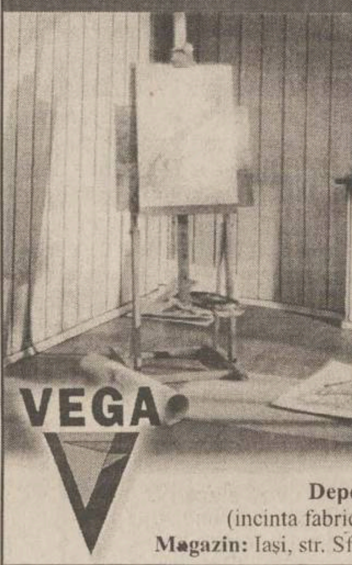

PARCHET LAMINAT trafic intens
UȘI de interior MDF
LAMBRIU

Depozit: Iași, Calea Chișinăului nr. 22 (incinta fabricii "Tomiris"), tel/fax: 032-231204
Magazin: Iași, str. Sf. Lazăr nr. 49, tel/fax: 032-230761

UȘI METALICE pentru exterior
CHILIPIR
Depozit, magazin str. Smîrdan 1, tel. 032-213.326

La Petrică
Totul pentru casa ta
De la PARCHET la TAVAN, prețuri pentru orice buzunar.
✓ Gresie porțelanată Italia
✓ Uși de înaltă siguranță ITM
✓ O gamă variată de varuri și vopsele lavabile
tel.: 217.868, Șos. Păcurari 70

ROM EST
GEALAN
SOCIETATE MIXTĂ ROMÂNO-GERMANĂ
-tâmplărie PVC
-tâmplărie aluminiu
-mobilier birou
-amenajări și decorațiuni interioare

CONCURS
Cumpără în perioada 15 februarie - 15 decembrie 2001 tîmplărie PVC marca GEALAN, răspunde corect la întrebarea: Care este cea mai utilizată marcă de tîmplărie PVC?
și cîștigi
5.000 DEM

Iași, Șos. Iași-Tomești, km. 1, tel. 032.232469, fax 032.233290

PEREGRINUS
jaluzele orizontale
jaluzele verticale
rulouri textile
plase contra insectelor
rulouri exterioare
copertine mobile
Sunflex
str. Toma Cozma 7A ☎219.673

SPOT ELECTRIC SRL
DEPOZIT MATERIALE ELECTRICE
DISTRIBUITOR
- CABLURI ȘI CONDUCTORI (Fy, VLPy, MyyM, Cyy, CyABy, TyIR)
- CORPURI DE ILUMINAT "ELBA", "PHILIPS"
- APARATAJ SCHNEIDER (tablouri, siguranțe automate)
- SURSE DE ILUMINAT
- DOZE, TUB COPEX, PAT PVC, PRIZE, ÎNTRERUPĂTOARE, PRIZE PROGRAMABILE

Sos. Păcurari 53 (vizavi de EXPO CONFORT MOBILA)
tel.: 032-239.130, fax: 032-233.930, mobil 093-192.683

DBW ROMANIA
A Company of the BÜRGER AG Company
distribuitor în Iași **PALEXIM**
Tel. 032/260410
Fax 032/257012
Vată minerală bazaltică TOPLAN
plăci, rulouri, saltele de plasă rabitz, cochilii, bandă aluminiu autoadezivă
Telefon depozit: 032/125266 032/239436

HITROM
lăsați izolațiile în grija noastră
Producător de materiale izolatoare pentru construcții, comercializează în condiții avantajoase:
- carton, pânză, împâslitură bitumată;
- vată minerală plăci, saltele, rulouri;
- polistiren expandat;
- plasă rabitz, folie și saci de polietilenă

Telefon: 035/340079 ; 340063
Fax: 035/315093
SC DAN MIXT EST SRL tel/fax: 032/220906
agent de vînzări Nenov Cristian tel: 094.662080

S.C. D.V. TRANS SRL IAȘI

oferă:

TRANSPORT MĂRFURI
- tir 24 tone 9.500 lei/km
- auto 7,5 tone 6.000 lei/km

MATERIALE DE CONSTRUCȚII
1. Ciment gri 1.900 lei/kg - cantități mari 1.850 lei/kg
2. Ciment alb 4.200 lei/kg - cantități mari 4.000 lei/kg
3. Var hidratat 1.500 lei/kg - cantități mari 1.400 lei/kg
4. Ipsos mod 2.300 lei/kg - cantități mari 2.100 lei/kg

Depozit: P-ța Doi Băieți ; telefon. 095/258341
Transport auto, tel. 094/514399, tel./fax: 032/245780

---

sc **INTERCONT SRL** prin
SHOW-ROOM **UNDEFASA**
vă oferă **GRESIE și FAIANȚĂ SPANIOLĂ** de cea mai bună calitate la **Prețuri românești**
Mai ieftin? Ar fi gratis!
Tel.: 217.868, Șos. Păcurari 70, bl. 550, lîngă RAR

---

tekoinvest
comercializează și execută
INSTALAȚII ELECTRICE
TABLOURI ELECTRICE
APARATAJ ELECTRIC
Telefon: 032/233553

HALE INDUSTRIALE
S.C.TECTON S.R.L
034-112232;094-512148
www.tecton.go.ro
UȘI INDUSTRIALE

CIRA-DESIGN

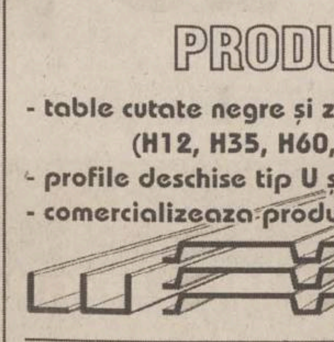
Sistem de rate deosebit de avantajos pentru persoane fizice !!!

Execuție lucrări de hidroizolații cu membrane bituminoase APP și SBS la construcții civile și industriale
Noi nu glumim cu apa !
Depozit Iași Str. Bucium nr. 17 Telefon: 032-237969; 092-531118
Distribuitor zonal PLUVITEC®

CYA COM SRL
vinde din stoc
- BCA și țiglă tip ELPRECO Craiova
- orice materiale de construcție
- gresie și faianță din Spania - la comandă

Prețuri avantajoase
Iași, str. Eternitate nr. 1-2, tel./fax: 177722

SC **METAL INOX** SRL
Vinde din stoc și la comandă următoarele:
☐ Produse metalurgice din inox: tablă, bară, țeavă, profile, electrozi
☐ Produse metalurgice: profile laminate și îndoite, tablă, țeavă instalații și gaz
☐ Materiale de construcții: ciment, gresie, faianță, adezivi, plăci azbest
☐ Materiale pentru sudură

IAȘI, Șos. Iași Tomești, nr. 6bis
Tel./Fax: 032-239342; mobil: 094-846381
SUCEAVA, Str. Humorului fn; (incinta AGROCOM);Tel.: 030-522.525

S.C. COMAT S.A.
Str. Grigore Ioan nr. 7, 6600, Iași Tel: 032-156.300, 142 480; Fax: 032-157.261
Email: comatis@mail.dntis.ro

Distribuitor autorizat al
POLICOLOR - București, METALBAC - FARBE Bacău.
PERIND - Oradea și TOFAN TIR - București,
prin Depozitul de produse chimice, situat în str. Grăniceri nr. 3-9, vă oferă la preț de producător:
✓ lacuri, vopsele, diluanți, perii, aracet;
✓ toată gama de anvelope.

Dep. Chimiei mai oferă:
✓ furtune, curele din cauciuc;
✓ echipamente PSI, echipamente de lucru și protecție;
✓ detergent, săpun, sodă calcinată și caustică, fosfat, clorură de var, dezinfectanți și adezivi;
✓ produse ale industriei ușoare: sfoară, frînghie, cazarmament, pîslă;
✓ mase plastice și fitinguri din PVC;
✓ hîrtie: xerox, de scris, pentru ambalaj, igienică.

S.C. COMAT S.A. - IAȘI *rămîne,*
PARTENERUL IDEAL PENTRU AFACERILE DUMNEAVOASTRĂ

S.C. **DOLADELA COMPANY** S.R.L.
GALAȚI

PRODUCĂTOR
- table cutate negre și zincate (H12, H35, H60, H5);
- profile deschise tip U și cornier (îndoite la rece);
- comercializeaza produse laminate SIDEX.

GALATI, Str. Nicolae Alexandrescu Nr.4, bl. B5, ap. 14
Tel/Fax: 036-419.371, Tel. Productie: 036-499.258, Mobil: 092.623.034

Numai 12000 lei/minut!
051.89 29 89
Te pui cu oltencele?
87.000 lei/min
051.89 22 11
OLTENCE FIERBINTI®
INTERZIS MINORILOR
www.zonaX.ro

EUROMARKETCompany
Sisteme de protecție a mediului
- STATII DE EPURARE APE: menajere și industriale
- STATII DE TRATARE APA/AER: dedurizare, demineralizare, ROsmosis, UV sterilizare, filtrare, purificare
- pH neutralizare, pompe dozatoare
- Sisteme de deshidratare nămol: Filtre, presă bandă, centrifuge, separatoare nămol
- CONSUMABILE- Cărbune activ, Polimeri acrilici, răsini

ECHIPAMENTE - INSTALATII
Centrale Termice Pompe, Hidrofoare, Filtre apă
- PROIECTĂRI - STUDII

Bd. Poitiers 53, tel/fax: 233693, 220273

INSTALAȚII TERMICE ȘI SANITARE

Contor **ZENNER**®
Punct de lucru IAŞI
"... deoarece fiecare picătură contează!"
- Montaj repartitoare şi robineţi termostataţi
- Citirea şi facturarea cheltuielilor
- Consultanţă energetică

Str. Străpungerea Silvestru nr. 13
tel: 032-21.84.90

AGENDA AUTO

S.C. COMAT S.A.
DAEWOO AUTOMOBILE ROMANIA
TOMBOLA DAEWOO
14 mai - 15 iulie
marele premiu - Matiz

Matiz	de la	5790$
Cielo	de la	8450$
Nubira	de la	11690$

Pînă la 31 iulie REDUCERE de 20% la **VOPSIREA AUTOTURISMELOR ÎN CULOARE GALBENĂ.**
Telefon service: 250 130

Show Room str. Păcurari 589 tel/fax: 162279.
NOUL SISTEM DE LEASING disponibil și pentru persoane fizice

AUTO ROLLA
Achiziționează autoturisme și autocamioane în vederea dezmembrării, accidentate, defecte din import și Daewoo peste 1986.
Vindem din stoc piese noi și second hand pentru mașini vest.
Transporturi interne și internaționale, lucrări de reparații auto profesionale.
Adresa e-mail: autorolla@mail.ols.ro
Telefoane: 038/710.848, 540.379, 717.462

NOU!

CASE DE MARCAT

Log-Soft DATECS
CASE DE MARCAT FISCALE
începând cu 187$
Cântare electronice
Str A. Panu 28, bl 2A. Tel/fax 032-211130

ONOMAR
- CASE DE MARCAT FISCALE
- CÎNTARE ELECTRONICE
- MAȘINI DE NUMĂRAT BANI
- CALCULATOARE

RATE!
Corpul Facultății de Automatică și Calculatoare, et. III
Telefon: 236 419, 093/945 522

REL SERVICE
✓ CASE DE MARCAT FISCALE AVIZATE DE MINISTERUL DE FINANTE
✓ CÂNTARE ELECTRONICE
*FACILITATI DE PLATA
*GRATUIT- instalare,instruire,fiscalizare
*SERVICE GARANTIE SI POSTGARANTIE
IAŞI, Şos. ARCU nr.12 Bl. Z 18
Tel/fax: 214190, Tel: 217244

INITA
➢CASE DE MARCAT FISCALE
➢CÎNTARE ELECTRONICE
DISTRIBUITOR AUTORIZAT
UNITATE DE SERVICE ACREDITATĂ
CONSUMABILE
Tel/fax 032/131726
Iași, str. Mitropolit Varlaam 5

CENTRU PRELUARE ANUNȚURI MICA PUBLICITATE MONITORUL

VAMA VECHE - Gară
S.C. SOMETCHIM S.A. comercializează prin Magazinul Vama Veche
produse metalo-chimice și mobilă
■ porțelanuri ■ sticlărie ■ electrice ■ menaj ■ cosmetice ■
La prețuri avantajoase
Program: luni-vineri 8.00-20.00; sîmbătă 8.00-16.00
Str. Gării nr. 22, tel. /fax. 032/276139

ELECTRONIC RGQ - Alexandru
• **JALUZELE** (producător)
- **orizontale** (aluminiu import)
- **verticale** (mat. textil import)

Căutăm **agenți/distribuitori**
• **ELECTRONICE** - rate
Program: luni-vineri 9.00-19.00; sîmbătă 9.00-13.00
Bd. Al. cel Bun, bl. D3, parter, tel./fax 032/216739

VÎNZĂRI

■ Vînd utilaj comercial (mese inox mari, bazin inox mare, vitrine cornier cu sticlă). Telefon 032/122784. (2218356)

■ Vînd pui Brack German (păr scurt). Relaţii la telefon 032/250375; 093/059842. (1979545)

■ Vînd nisip, balast, sorturi, ciment. Transport gratuit. Telefon 032/210064; 032/147471. (2218339)

■ Vînd ciment, balast, nisip, piatră de rîu, în preţ se include şi transportul. Telefon 095/923800; 032/168631. (2218359)

■ Vînd 50 to grîu. Preţ negociabil. Telefon 032/734001; 095/456606. (2218399)

■ Vînd dozator suc, 2 capuri, 56 l; ladă frigorifică, congelator senator 400 l; cîntar, balanţă 10 l. Telefon 032/296478. (000453)

■ Vînd haine second-hand, baloţi sigilaţi 50 kg, Germania. Marfă de sezon, selectată. Preţuri promoţionale. Telefon 092/898300, 036/812764. (2218121)

■ Pui Rottweiler, pedigree (A), din primele două linii din Germania, vaccinaţi + carnet de sănătate. Telefon 094/626469; 032/115791. (2218409)

■ Vînd cuptoare pentru pîine pe vatră şi malaxoare tip Matador (Germania). Telefon 094-543.311. (BT. 2950335.1.1)

■ Vînd aparatură tatuaj profesională, culori şi cataloage. Telefon 093.077615.(SV-7394971-1.3)

■ Vînd calandru lung 1 ml, 380 V. Tel. 039/642913, 095/235353. (BR-R.0046.1.1)

■ Vînd două reductoare presă ulei, preţ negociabil. Telefon 031/574.123. (BT. 3767216. 1.1)

■ Vînd luciu apă Stînca Prut, scule necesare pescuitului industrial. 031/570.438. (BT. 3767206.1.3)

ELECTRICE-ELECTRONICE

■ Laptop „ACER", P II 400 MHz, 128 MbRAM, 10 Gb HDD, display 14" TFT, CDROM, floppy, modem 56 K, placă de sunet, 2 extensii PCMCIA, o ieşire S-video, 1 port USB, 1 port infrared. Preţ 1350 USD - negociabil. Telefon 032/294162; 094/519765. (2218374)

■ Orice telecomandă pentru televizor (185.000 lei), video, satelit. 092/368868; 095/794894; www.telecomanda.ro (B. 13)

■ Vînd urgent dulap frigorific, două uşi. Relaţii la telefon 032/116920 sau 095/527898 - magazin alimentar parter „Moldova". (2218413)

VINDEM LA PREŢURI AVANTAJOASE:

panouri, termoizolante tip „Sandwich" şi tablă 0,6 mm, vopsite în cîmp electrostatic, precum şi gresie porţelanată, toate import Germania.

MATERIALELE SE POT VEDEA ÎN CALEA CHIŞINĂULUI NR. 6 (FOSTUL LOCAL „LA BOTU' CALULUI". RELAŢII LA TELEFOANELE: 093/696106; 094/626502. (2218414)

■ Vînd vitrine frigorifice import Italia şi Polonia. Transport gratuit. Tel. 094/ 173.723; 034/ 118.408.(BC-2399917.1.1)

■ Vînd vitrine frigorifice orizontale şi verticale, Transport gratuit. Tel. 094/173. 723; 034/118.408. (BC-3174675.1.1)

■ Vînd maşini cusut industriale Metalotehnica super NECCHII, negociabil. Închiriez spaţiu ultracentral. 095-375.027; 094-707.670. (BT.3766856.1.4)

CUMPĂRĂRI

■ Plata pe loc: tablouri, statuete, porţelanuri, timbre, monede, obiecte argint, icoane, arme, ceasuri, mobilă veche, alte antichităţi. Telefon 032/224481; 092/239008. (2218254)

■ Cumpăr armă aer comprimat, cal. 5,5, încărcare manuală. Alte variante. Telefon 093/532545. (2218411)

■ SC Compill SA Bîrlad, autorizată, cumpără neferoase şi fier vechi, preţuri maxime. Telefon 094/615007. (VS.7907259.1.10)

■ Cumpăr societate comercială fără pierderi în bilanţul 2000. Tel. 094.799.731. (VN09bf21.1.3)

LOCURI DE MUNCĂ

■ S.C. EXTENDO GRUP S.R.L. angajează 30 confecţioneri cu experienţă, CTC-ist, maistru croitor şi inginer tehnolog pentru producţie export, secţia confecţii - Lic. Energetic. Salarii motivante şi decontare transport. Telefon 032/112400. (I-01)

■ S.C. GIL COMPANY S.R.L. cu profil confecţii tricotaje tip lînă angajează: absolventă a facultăţii de textile pentru postul de CTC şi fete cu liceul de industrie uşoară, pentru calificări în meseria de confecţioner şi finisor. Telefon 094/501902; 032/276304. (000420)

■ Angajez medic stomatolog, eventual contract comodat - Pascani. Telefon 093/324368. (1979543)

■ Primăria comunei Cepleniţa organizează concurs în ziua de 20.07.2001, ora 10.00, pentru ocuparea postului de topometrist. Pentru tematică şi relaţii suplimentare telefon 032/730110. (000537)

■ Societate comercială angajează maistru croitor, în condiţii avantajoase. Telefon 032/261917 (între orele 9,00-11,00). (000530)

■ Societate comercială angajează tîmplari, Bucureşti, cazare, masă, carte de muncă. Telefon 092/283909, 01/6443632. (I.01)

■ S.C. OVERSEAS GROUP angajează, în vederea extinderii activităţii, agenţi comerciali şi ajutor gestionar. Se oferă condiţii de lucru într-un colectiv tînăr, salariu atractiv şi posibilităţi de promovare. C.V.-urile se vor trimite prin fax la 032/252896, pînă la data de 17.07.2001. (I.20)

■ Caut urgent fierari-betonişti, dulgheri, zidari cu CARITAS făcut pentru lucru în Israel. Plecări în maximum două săptămîni. Telefon 093/380053. (000553)

■ Informaţii pentru muncă în Cehia. Sudori calificaţi, construcţii - muncitori necalificaţi. Femei: cameriste, restaurant. Plecare urgentă. Relaţii la telefon 095/961794. (2693352)

■ Contract SUA - 1 an. Telefon 092.190136.(SV-8063816-1.3)

■ Ofertă pentru locuri de muncă în străinătate, prin internet. 035.369437, 093.940370, 096401022. (Vs 7907530.1.2)

S.C. TEPRO S.A. IAŞI ORGANIZEAZĂ ÎN DATA DE 23.07.2001 CONCURS PENTRU OCUPAREA URMĂTOARELOR POSTURI:

- PATRU POSTURI INGINER SPECIALITATEA T.C.M. SAU M.U.;
- UN POST INGINER SPECIALITATEA AUTOMATIZĂRI.

CONDIŢII DE PARTICIPARE: 5 ANI VECHIME DIN CARE 3 ANI ÎN PROIECTARE ASISTATĂ PE CALCULATOR, CUNOAŞTEREA LIMBII ENGLEZE ŞI DOMICILIUL STABIL ÎN MUNICIPIUL IAŞI.

Înscrierile se fac pînă pe data de 20.07.2001 la Serviciul Resurse Umane. Doritorii vor prezenta C.V., copii după actul de studii, buletinul de identitate şi recomandare care să ateste experienţa în domeniu.

RELAŢII SUPLIMENTARE SE POT OBŢINE LA SEDIUL SOCIETĂŢII DIN CALEA CHIŞINĂULUI NR. 132 SAU LA TELEFON: 032/136320, 1281, 1280. (2218415)

■ Cabinet stomatologic angajează medici 036-315800. (GL.4232153.1.2)

DIVERSE

■ Un cîştig suplimentar pentru persoane supraponderale. Program flexibil. Telefon 091/437073. (2218392)

■ Un cîştig suplimentar pentru persoane supraponderale. Program flexibil. Telefon 094/309367. (2218392)

■ Cîştig suplimentar pentru timpul dvs. liber. Telefon 094/355668; 091/437073. (2218392)

■ Căutăm persoane independente cu calităţi de lider pentru dezvoltare activităţi proprii. Telefon 091/437073; 094/355668. (2218392)

S.C. TAXICOM S.A. IAŞI

convoacă toţi acţionarii la

ADUNAREA GENERALĂ ORDINARĂ,

în data de 26 iulie 2001, orele 17.00, la sediul societăţii din Iaşi, str. Codrescu nr. 6, cu următoarea ordine de zi:
1. Aprobarea raportării semestriale 2001;
2. Alegerea comisiei de cenzori;
3. Diverse.
Dacă adunarea nu corespunde legal, se va ţine pe data de 27 iulie 2001, orele 17.00, la sediul firmei. (000543)

■ Caut un curier, cetăţean român, cunoscător al limbii ruse sau cehă. Urgent. Telefon 095/961794. (2693352)

■ Bioenergoterapeut Maria Cobileanschi, specializare Moscova - Djuna, fac tratament, diagnostic, vizualizez aura, diagnostic după foto. Telefon: 032/130311, 032/231331. (2693351)

OFERTE SERVICII

Societăţi comerciale (s.r.l.; s.a.)
- **înfiinţări;**
- **acte adiţionale;**
- **înscrieri menţiuni;**
- **autorizaţii funcţionare (procedură completă).**

Preţuri minime, profesionalism maxim! Birou autorizat - hotel „Unirea", et. 1, cam. 108. Program: luni - vineri, 9.00-17.00. Telefon 032/117733; 092/211121. (I-20)

■ Reparaţii la domiciliul clientului: frigidere, congelatoare, maşini de spălat automate, aspiratoare - orice tip. Deplasări şi în judeţ. Garanţie - doi ani. Telefon 032/128925; 032/152865; 095/382311. (000479)

■ Maşini de spălat, automate şi normale, la domiciliul clientului. Garanţie. Telefon 032/176672 sau 093/950505. (000282)

■ **Reparaţii frigidere, la domiciliul clientului. Garanţie - doi ani. Telefon 032/145523. (2218263)**

■ Service autorizat t.v., video, video-cam., adaptări sunet, pastile video, selectoare. Garanţie. Telefon 032/110572; 092/477224. (000306)

■ Facilitez excursii Schengen (1, 3, 6 - 1 an), Israel, America, Anglia, Mexic. Telefon 093/722711, 01/4233843. (B-13)

EXCURSII

■ EUROTIME transport Bucureşti - Paris, autocar 85 USD, avion 325 USD, 01/3129275; 01/3113172; non-stop 092/515911. (2366774)

■ Facilitez vize afaceri, maxim 5 zile şi Schengen (fără interviu), avans 0. Telefon 091/422964.(SV-7394448-1.6)

■ Călăuză Italia. Telefon 093-729.068. Nu deranjaţi inutil. (BT.3767200.1.4)

■ Excursii Anglia cu viză 6 luni, sejur 7 zile, fără avans. Telefon 095-940.496. (BT. 3767298.1.3)

PROPUNERI DE AFACERI

■ Inginer textilist solicit colaborare cu firme de comisionare textilă sau firme de confecţii. Telefon 092/166369. (000509)

LICITAŢII

S.C. VINIA S.A.

înregistrată la Registrul Comerţului cu numărul J-22-289/91, în calitate de Autoritate Contractantă organizează o

LICITAŢIE LOCALĂ DESCHISĂ

pentru atribuirea unor contracte de furnizări în regim de

ACHIZIŢIE PUBLICĂ

la investiţia „Dotare cu tractoare, maşini şi utilaje agricole" în valoare de 83.166 EURO ce se realizează pe baza proiectului nr. 11240005 cod R.O. 9807.01.03.05.0522 şi a Grant Contract-ului pentru Programul Descentralizat Ajutor Extern al Comunităţii Europene, cu fonduri obţinute în cadrul Programului PHARE pentru Acţiuni de Dezvoltare Rurală, Program Special de Pregătire (SPP). Finanţarea se asigură 50% din Grant şi 50% din fonduri S.C. „Vinia" S.A.

În acest scop urmează să achiziţionăm tractoare, maşini şi echipamente destinate lucrărilor din plantaţii viticole, cu distanţa de plantare între rînduri de 1,8-2,2 m, astfel:
1) Tractoare viticole pe roţi de 45 - 55 CP - 5 bucăţi;
2) Tractoare viticole pe şenile de 45 - 55 Cp - 2 bucăţi;
3) Maşini pentru efectuarea tratamentelor fitosanitare:
a) purtate - rezervor 300 l - 5 bucăţi;
echipate cu următoarele dispozitive:
- dispozitiv turn - 5 bucăţi;
- dispozitiv întrerupere tratamente la cap de rînd - 5 bucăţi;
- dispozitiv pentru pulbere - 5 bucăţi;
b) tractate - cu rezervor 1000 l şi ventilator cu debit de aer reglabil - 10.000-60.000 mc/oră - 2 bucăţi;
echipate cu următoarele dispozitive:
- dispozitiv întrerupere tratamente la cap de rînd - 2 bucăţi;
- dispozitiv pentru pulbere - 2 bucăţi;
- corelator de normă (cu afişare electronică) - 2 bucăţi.
Maşinile purtate şi tractate constituie o singură grupă (lot), toate avînd un debit reglabil de 200-800 l soluţie/ha.
4) Plug cultivator pentru vie, cu dispozitiv pentru îngropat - 6 bucăţi;
5) Remorci cisternă monoax 1,8 t - 2 bucăţi;
6) Remorci viti-pomicole monoax 2 t - 2 bucăţi.
Deschiderea de participare la licitaţie va avea loc în ziua de 9 august 2001, orele 11.00, la sediul S.C. „Vinia" S.A. Iaşi, municipiul Iaşi, bulevardul Metalurgiei nr. 4, telefon 032/132700, fax 032/230224. Toate tractoarele şi echipamentele urmează a fi achiziţionate şi recepţionate definitiv pînă la 15 septembrie 2001, fiind condiţie eliminatorie. Garanţia pe care trebuie să o aibă ofertantul este de 5% din valoarea proiectului. Dosarul de ofertă (Caietul de sarcini) este disponibil la S.C. „Vinia" S.A. Iaşi, de unde se pot obţine şi relaţii suplimentare. Costul caietului de sarcini este 1.000.000 lei. Data limită de depunere a ofertelor este 9 august 2001, orele 10,00. (I-01)

■ Primăria comunei Miroslava primeşte oferte pentru lucrări de proiectare şi execuţie punte peste Bahlui în satul Brătuleni. Ofertele se primesc zilnic la sediul Primăriei pînă la data de 26 iulie 2001, ora 12.00, cînd va avea loc licitaţia pentru selecţia ofertelor primite. Relaţii la telefon 032/295680. (2218400)

■ S.C. AVICOLA IAŞI S.A., cu sediul în Iaşi, şoseaua Iaşi - Tg. Frumos km 10, organizează licitaţie pentru întocmirea raportului de evaluare în scopul determinării preţului de ofertă pentru privatizarea societăţii în conformitate cu H.G. 443/2001. Condiţiile de participare: pot participa persoane juridice române şi străine cu respectarea condiţiilor din regulamentul de licitaţie; Caietul de sarcini se află la sediul societăţii, de asemeni, tot la sediul societăţii se află regulamentul de organizare a licitaţiei şi grila pentru evaluarea şi compararea ofertelor, relaţii suplimentare la telefon 032/253660, la ing. Patraş Paul. Ofertele se depun la sediul societăţii, la secretariat, pînă la data de 24.07.2001, ora 10,00. Deschiderea ofertelor are loc la sediul societăţii în ziua de 25.07.2001 ora 10,00. Contravaloarea garanţiei este de 12.000.000 lei şi se achită la caseria societăţii cu CEC sau scrisoare de garanţie bancară. (000545)

■ S.C. „Antrepriza de Lucrări Drumuri şi Poduri Iaşi S.A. scoate la vînzare prin licitaţie 1 (una) Autocombină întreţinere drum, uzură 90%; Autotractor transport ciment uzură 90%, 10215, Semiremorcă transport ciment uzură 90%. Licitaţia va avea loc pe data de 13.08.2001, la ora 10.00, la sediul societăţii. Caietul de sarcini şi relaţii la telefon 032/152820. (2218393)

CITAŢII

■ Popa Sorin cheamă în judecată pe Lefter Carmen şi Sitaru Adriana pentru ziua de 7 septembrie 2001, la Tribunalul Iaşi în dosar civil 4055/2001, avînd ca obiect contestaţie la executare. (000542)

MATRIMONIALE

■ Cetăţean israelian, evreu-român, divorţat, 40 ani, interesat de divorţată cu un copil, vîrsta 28-30 ani, pentru căsătorie. P.O. Box 3009. Cod 24.000, Akko, Israel. (1742647)

PIERDERI

■ Declar nulă Cartea de identificare a vehiculului IS-01-LIA, seria C nr. 728776, eliberată de Registrul Auto Român R.A. Iaşi, la data de 31.08.1999. (000547)

■ Socom ARTA Iaşi anunţă pierderea autorizaţiilor sanitare eliberate de Inspectoratul de Poliţie sanitară şi Medicină preventivă. Le declarăm nule. (000548)

■ Pierdut dosar maro cu actele maşinii Audi A4 pe numele Amjad Samrin, în zona Nicolina, str. Libertăţii nr. 64. Găsitorului ofer recompensă. Telefon 094/217391. (000546)

MULŢUMIRI

MULŢUMIM TUTUROR

acelora care, prin fapte greu de uitat, prin cuvîntul şi gîndul lor creştinesc ne-au fost atît de aproape în durerea noastră fără margini, la incredibila dispariţie de dragul nostru soţ şi tată

CIOBOTARU APOSTOL

Sîntem recunoscători prietenilor noştri minunaţi. Soţia şi fiul. (000544)

DECESE

✝

Soţia, copiii, ginerii şi nepoţii, cu nesfîrşită durere în suflete anunţă pierderea fulgerătoare şi mult prea timpurie a celui care rămîne de neînlocuit, soţ, tată şi bunic -

VASILE P. CHIRILĂ,

63 de ani. Înmormîntarea va avea loc joi, 12 iulie, ora 9.30, la biserica din satul Rusenii Vechi, comuna Holboca. Fie ca amintirea să-i rămînă vie celor ce l-au cunoscut. Te vom plînge neîncetat şi nu te vom uita niciodată, tăticule! Dumnezeu să te ierte şi să te odihnească în pace. (000550)

✝

S-a stins din viaţă fulgerător buna noastră mamă, bunică şi străbunică -

EUGENIA BÂRLĂDEANU (ROTUNDU).

O plîng Violeta - fiică, Dumitru - ginere, Maricica - noră împreună cu nepoţii şi strănepoţii. Corpul neînsufleţit este depus la capela cimitirului „Eternitate". Înmormîntarea va avea loc miercuri, 11 iulie 2001, ora 13,00. Dumnezeu să o ierte. (2218348)

✝

Familiile Pekar şi Ciobanu anunţă cu adîncă durere încetarea din viaţă a celei care a fost o minunată mamă, bunică şi străbunică

ELENA PEKAR.

Înmormîntarea va avea loc joi, 12 iulie 2001, ora 11,00 la cimitirul Eternitate din Iaşi. Dumnezeu să o odihnească în pace. (1979871)

CONDOLEANŢE

✝ **Maria şi Cezar sînt alături de Raluca, Smaranda şi Luminiţa în marea lor durere la pierderea tatălui şi soţului. Dumnezeu să-l ierte pe DAN. (2218344)**

✝ **Membrii Catedrei de Statistică, Prognoză, Economie Agroalimentară şi a Mediului din cadrul Universităţii „Al.I. Cuza" Iaşi sînt alături de colegul prof. univ. dr Victor Pekar la greaua pierdere suferită prin decesul mamei sale şi transmit sincere condoleanţe. (000554)**

✝ **Aurora deplînge moartea celei care a fost LIDA ANTON, mamă, soacră şi bunică şi este alături de suferinţa greu încercată a lui Ion Loriţa Anton şi copiii lor. Dumnezeu să o odihnească în pace. (1979935)**

✝ **Colegii de la staţia Hidrologică Iaşi şi biroul Hidrologic sînt alături de doamna Elena Butnaru la pierderea mamei. Sincere condoleanţe familiei îndoliate. (2218349)**

✝ **Colectivul Bibliotecii de Ştiinţe Economice este alături de doamna Mihaela Mancaş şi familia ei, îndurerată de trecerea în nefiinţă a mamei soacre. Dumnezeu să o odihnească în pace. (2218350)**

✝ **Promoţia 1970 - Liceul „Vasile Alecsandri" Iaşi aduce un pios omagiu celei care a fost DANA KORMANIK, un om cu alese calităţi sufleteşti, care şi-a dăruit zilele, printr-un imens devotament, familiei. Sincere condoleanţe. Dumnezeu să o ierte. (2218418)**

✝ **Cadrele didactice şi personalul TESA al Catedrei de Mecanică Agricolă sînt alături de domnul profesor Vasile Neculăiasa la durerea pricinuită de decesul surorii sale. (000555)**

✝ **Familia Dănuţ Cozma împărtăşeşte durerea domnului profesor Vasile Neculăiasa la stingerea din viaţă a dragei sale surori. (000555)**

✝ **Familia Tofan transmite sincere condoleanţe doamnei doctor Bârzu şi familiei prof. Anca şi Vlad Cehan pentru pierderea suferită. (2218410)**

✝ **Colectivul Secţiei Confecţii din S.C. „Iasitex" S.A. transmite sincere condoleanţe familiei Popovici în aceste momente dureroase pricinuite de dispariţia fiului. (2218412)**

✝ **Sincere condoleanţe familiei Dan Chirilă din partea familiei Ichim pentru pierderea suferită. (2218416)**

✝ **Sincere condoleanţe familiei Dan Chirilă din partea familiei Constantin Chirilă pentru pierderea suferită. (2218416)**

✝ **Colectivul Colegiului jurisdicţional din cadrul Curţii de Conturi este alături de doamna procuror Carmen Feraru la durerea pricinuită prin decesul soţului său IONEL FERARU. Sincere condoleanţe familiei îndoliate. Dumnezeu să-l odihnească în pace şi să-l ierte. (2218417)**

AUTO MOTO

VÎNZĂRI

STRĂINE

■ Vînd auto Ford Escort, tamponată, înmatriculată la 6.04.1993, capacitate cilindrică 1800 cmc. Preţ negociabil. Doritorii se pot adresa la telefon 032/257252, pînă la ora 21,00. (000512)

■ Vînd 3 Tico galbene, aprilie 2001, nerulate. Tel. 094/ 795. 204. (BC-3174674.1.3)

■ Vînd Toyota Land Cruiser 4x4, 3,0TD, an 1999; vînd Mercedes ML320, an 1999, 4x4. Tel. 094/850.171. (BC-3174676.1.1)

■ Vînd automobil mixt Ford Transit, 1995, recent intrat în ţară. Telefon 095-521.398. (BT.3767194. 1.3)

CUMPĂRĂRI

■ Cumpăr acte Seat Toledo model 1994 Diesel, ofer preţ bun. Telefon 094.260387. (SV-7394971-1.2)

DIVERSE

■ SOC. COM. vinde autotractor Renault R 385, an 1993 + semiremorcă 13,6 ml; trailor, an 1993; autotractor MAN 19.372, an 1994 + semiremorcă 13,6 ml; Kogel, an 1994, în stare perfectă, lucrează doar la internaţional. Telefon 094/529127; 094/669127. (I.01)

■ Vînd autoutilitară Mercedes 809, frigorifică, 30GC; Raba 8 tone frigorifică termoching; vagon frigorific 3 punţi, perne aer -28GC. Telegon 094-511.423, 092-590.130. (BT. 3767109.1.4)

■ Vînd una Raba carosată şi utilaje service. Telefon 090/010653, 035/317804. (VS 7907379.1.5)

■ Vînd CLAAS Senator 3,60 m. Telefon 094.768871, 030/569256. (SV-8063817-1.4)

■ Vînd IVECO 35-10 frigorifică şi instalaţii frigorifice pentru camere. Telefon 095-830.302. (BT. 3767227.1.2)

■ Vînd Tractoare, Combine, pluguri, remorci, cisterne, instalaţii ierbicidat, strunguri, maşini găurit, ciocane pentru forje compresoare, convertizoare sudură. Telefon 094.507625. (VS.1.1)

☎ TELEFOANE UTILE: FARMACII

● A.T.I.- PULS
Sos. Naţională 194, bl. D
zilnic : 7.30 - 21.00
sîmbăta :8.00 - 20.00
duminica : 8.00 - 18.00
☎ 233.242, 233.223

● THYMUS
Str. Arges nr. 6, bl. D8
(Al.cel Bun, în spatele Casericii CONEL)
Luni-vineri : 8.00-20.00
sîmbăta, duminică : 8 -16
☎ 154.445

● EUROPHARM
Str. Cerna 1 (Mircea cel Bătrîn)
zilnic : 8.00 - 20.00
sîmbăta : 8.00 - 16.00
duminică: închis.
☎ 224.109

● FARMA LIV
Str. Nicolina nr. 11, bl. A5
zilnic: 8.00 - 20.00
sîmbăta: 8.00 - 20.00
duminica: 8.00 - 14.00
☎ 231.197

● GABRIELA FARM
Str. Păcurari, bl. 582
zilnic: 8.00 - 20.00
sîmbăta: 8.00 - 20.00
duminica: 8.00 - 14.00
☎ 218.473, 216.507, 220.205

● FARMACIA IRIS PHYTO PHARMA
Sos. Natională nr. 64-66
(cartier Alexandru cel Bun)
zilnic: 8,00-21,00;
sîmbătă 8,00-18,00;
duminică 8,00-14,00;
☎ 219296

● FARMACIA IRIS PHYTO PHARMA
Sos. Păcurari nr. 43, bl. 545
zilnic: 8,00-21,00;
sîmbătă 8,00-18,00;
duminică 8,00-14,00;
☎ 250337

● NOREX PHARM
str. Grigore Ureche nr. 1
(lîngă Tribunal)
zilnic : 8.00 - 20.00
sîmbăta : 8.00 - 16.00
duminică: 8.00 -14.00
☎ 216.382

● BABY FARM
Str. V. Lupu 70-74
luni-sîmbătă : 8.00 - 20.00
duminică: 8.00 - 16.00
☎ 271.357

● REMEDIA
Str. Gării 30
zilnic : 7.30 - 20.00
sîmbăta : 8.00 - 14.00
duminica : 8.00 - 14.00
☎ 146.325

TELEFOANE UTILE - CABINETE ŞI FARMACII VETERINARE

CABINET VETERINAR
PROVET IAŞI
Str. Smîrdan nr. 93 C
ZILNIC : 9.00 -23.00
Consultatii şi tratamente la domiciliu
☎ 233.772, 092.376.433
(NON STOP)

CABINET ŞI FARMACIE VETERINARĂ
SANOVET
Păcurari 116 (vizavi de staţia SHELL Păcurari)
zilnic : 9.00 - 20.00
duminică 9.00 - 14.00
☎ 032/259286

CABINET DUOVET
Str. Nicolae Gane nr. 25
zilnic : 16-20, sîmbătă: 10.00 - 13.00
duminică - închis
☎ 092555155, 032/214773

CABINET ŞI FARMACIE VETERINARĂ
SC „ALFA-SAN" SRL
Str. Nicolina nr. 4A, bl. F4, parter
(intersecţia cu Aleea Rozelor)
luni-vineri : 8.30 -19.00
sîmbătă: 8.30-15.00
☎ 224008; 094/645442; 095/932972

CABINET ŞI FARMACIE VETERINARĂ
URGOVET
Str. V. Lupu 51 A-B
(vis-a-vis de Spitalul de Pediatrie)
luni-vineri: 9.00-20.00, sîmbătă: 9.00 - 14.00, duminică: 9.00-12.00
☎ 032/272733, 096/355211

Cu Dialog FREE
devii pasăre de noapte !
Comunici gratuit noaptea şi duminică toată ziua.
Beneficiezi lunar de 120 de minute GRATUITE în reţea şi de tarif de 0,05 $/minut* după consumarea acestora**.
Totul pentru numai 9 $*.

Prin DASIMPEX ai ales !
● Telefonul mobil pe care ţi l-ai dorit la un preţ mic !
● Accesorii GSM de cea mai bună calitate pentru orice tip de telefon !

Iaşi - Bd. Ştefan cel Mare şi Sfânt nr.1, (vis a vis de redacţia "Evenimentul"), tel. 276.041
- complexul comercial "IULIUS CENTER", etaj 2, tel. 278.171
- str. Păcurari, nr. 158, tel. 257.673
Paşcani - str. Ştefan cel Mare, bloc A5, tel. 032.766.883
DASIMPEX
www.dasimpex.ro
Unic importator AUTOSONIK CELLULAR ACCESSORIES
* Fără TVA;
** Între orele 21 - 7 şi toată duminica

AGENDA OMULUI DE AFACERI

ETNIS

Distribuitor **Vaillant, Bosch şi Viessman,** vă oferă:

Centrale Vaillant
model nou la preţuri mai mici

- **Radiatoare de oţel, aluminiu şi fontă**
- **Rezervoare gaze lichefiate "Shell"**

AER CONDIŢIONAT
Proiectare, montaj şi garanţie 3 ani
Plata în 6 rate lunare
REDUCERE 15%

Iaşi - Str. N. Iorga 7D, bl. F5, tel. 032/230113,
fax 032/232690, telemobil 094613246, 094554249

ROTHERM

Reprezentant **FERROLI** - CE

- Cazane şi centrale termice
- Calorifere din aluminiu şi fontă
- Echipamente condiţionare şi climatizare

Preţuri speciale pentru distribuitori
BONUS SURPRIZĂ
pentru fiecare centrală achiziţionată
Vînzări en gros şi en detail
PLATA ÎN RATE

Iaşi, Bd. T. Vladimirescu nr. 40 (Bucşinescu)
Tel/Fax: 032/175105, 272340, 093-243670

TRAX

Comercializează şi execută montaj:
AER CONDIŢIONAT
MITSUBISHI, TADIRAN, ARISTON
CENTRALE DE CLIMATIZARE
TADMOR
SISTEME DE VENTILAŢIE cu
tubulatură rigidă ALP şi flexibilă TWITOPLAST
GRILE ANEMOSTATE,
distribuitoare, obturatoare TWITOPLAST

Iaşi, Splai Bahlui stg. 55B (clădirea CERTEX)
tel. 237.945, 092 516.130, 093 516.722

STAND-UP TRADE

importator direct Germania
oferă en gros
ÎMBRĂCĂMINTE
SECOND HAND
Colectă directă

Iaşi, b-dul. Chimiei nr. 35 Tel. 094-507.920

DOL IND

MOBILIER
la comandă din:
pal melaminat
import Ungaria
cu feronerie Germania şi Italia

Iaşi, B-dul Alexandru cel Bun nr. 50
(staţia Minerva)
tel.: 217.565, 095/547.096, 095/547.098

S.C. INFROMEX

Imprimeria textilă

Bannere, autocolante * Autocolante auto
Personalizări obiecte promoţionale
Trofee sportive * Felicitări * Invitaţii nuntă
Invitaţii botez * Mape, dosare, foi antet
Pungi PE şi PVC * Salopete * Lenjerie
Tricotaje * Şepci * Tricouri * Parasolare
Firme luminoase * Casete firmă
Indicatoare stradale * Indicatoare rutiere
Indicatoare industriale şi de avertizare
Legitimaţii CLUB * Vignete * Fanioane
Steguleţe * Ecusoane * Plastifieri

Str. Oancea nr. 10, bl. 354, parter
Tel./fax: 032-278210; mobil 093-709405

YV

ALARME
300%
siguranţă
• CLINICA DE PARBRIZE

Păcurari 92 (incinta Transmixt), tel: 259.690

CASA DESIGN

Distribuitor:
Bosch, ACV, Saunier Duval

- Centrale termice pe gaz, motorină, electrice
- Radiatoare oţel, aluminiu
- Materiale pentru instalaţii
- Proiectare, execuţie, service.

Iaşi, Bd. T. Vladimirescu nr. 59
Tel.: 032-174565, mobil 094-787234

KIN SRL

Proiectare, livrare, montaj,service şi reparaţii:

- CAMERE FRIGORIFICE
- INSTALAŢII FRIGORIFICE: compresoare, agregate, condensatoare, vaporizatoare, instalaţii auto
- UTILAJE FRIGORIFICE: vitrine, lăzi congelatoare,maşini cuburi şi fulgi gheaţă, dozatoare bere
- DOTĂRI SUPERMARKET
- APARATE AER CONDIŢIONAT

PLATA ÎN RATE SAU LEASING !

Magazin: Şos. Nicolina nr. 48, bl. 971A
tel./fax: 032/250951, mobil: 094/620217

GRAND IOLIA

Tehnologie italiană
Produse de panificaţie

- Franzelă albă
- Franzelă neagră
- Pâine la vatră
- Specialităţi
- Colăcei
- Produse tradiţionale

Calitate deosebită **Preţ** atractiv
Livrare en-gros

Iaşi, şos. Nicolina 103, bl. 1000
Tel.: 222224

P.S. INTEX S.A.

vă oferă prin **Magazinul Instalatorilor**

- ŢEAVĂ **Pexal** ∅16 **20900 lei cu TVA** PREŢ PROMOŢIONAL
- Ţevi şi fitinguri cupru **YORKSHIRE**
- Radiatoare **BIASI** şi **DUNAFERR**
- Centrale termice cu tiraj forţat **BIASI 24 KW 541 USD + TVA**
- Centrale termice pe combustibil solid şi gaz **TERMOTEKA**

Şos. Păcurari nr. 70, bl. 550
(vis-à-vis Registrul Auto Român)
Tel./Fax: 032-257866 ; 095-525146, 094-620882

KUBITECH

comercializează

- Aparate aer condiţionat **noi şi second hand**
- Izolaţie termică tubulară şi saltea adezivă K-Flex
- Consumabile, scule, freon accesorii pt. tehnică de frig
- Camere frigorifice, compresoare, agregate

Plata în rate şi leasing

Iaşi, şos. Păcurari 55, bl. 548, tel./fax 257555

RADIX SERVICE

comercializează
Contoare apă rece şi caldă
Cazane şi boilere
BOSCH, ARISTON, VIESSMANN, HOVAL
Echipamente de climatizare
Materiale pentru instalaţii termice, sanitare şi electrice
Asigurăm garanţie la echipamente şi lucrări
PLATA ÎN RATE!

Iaşi, I.C. Brătianu 20-22
tel.: 032/217590, tel/fax: 032/218765
(sens giratoriu Teatrul Naţional - intrare prin gang)

EUROPA GROUP

COMERCIALIZEAZĂ ŞI EXECUTĂ MONTAJ

- Centrale termice Bosch, Protherm, Saunier Duval, ACV-Milenium
- Radiatoare KORADO
- Ţeavă multistrat HENCO
- Rezervoare propan SHELL
- Armături industriale HAWLE
- Aer condiţionat 14.000.000 lei TVA inclus.

PLATA ÎN RATE

Tel. 032-279300, 245582

SC VECTRA SRL

DISTRIBUITOR
AER CONDIŢIONAT
DAEWOO, LG
INSTALAŢII DE VENTILARE
CAMERE FRIGORIFICE
INSTALAŢII FRIGORIFICE
CENTRALE TERMICE
PLATA ÎN RATE

Tel. 032/277806,094/629579
fax 032/277807

S.C. "DOSOFTEI" S.A. IAŞI
Editură & Tipografie

EXECUTĂ LA COMANDĂ ŞI COMERCIALIZEAZĂ LA CELE MAI MICI PREŢURI:

- ✓ Reviste, pliante, afişe, mape prezentare, etichete
- ✓ Caiete, agende
- ✓ Imprimate tipizate comune pe economie
- ✓ Formulare tipizate cu regim special personalizate (Societatea este abilitată de MFP prin CN Imprimeria Naţională Bucureşti)
- ✓ Hîrtie pentru ambalaj personalizată
- ✓ Hîrtie imprimantă, scris, offset, xerox
- ✓ Ambalaje de carton

Str. Sf. Lazăr 27, Iaşi-6600, Tel./Fax: 032-137060

TEHNOEXPERT

NOU! mobilier şi scaune pentru
UNITĂŢI ŞCOLARE
preţuri promoţionale

Tel.: 032-210991, 216621
Iaşi, bld. Independenţei 11-13

COMINDEX

Importator Ungaria:
PAL MELAMINAT
PFL MELAMINAT
BLATURI BUCĂTĂRIE
FERONERIE ŞI ACCESORII
PARCHET MELAMINAT ŞI FOLIE NIVELARE

Depozit: Str. Aurel Vlaicu 88 (incinta REMAT)
telefon/fax: 277713; 094-293095
Magazin: Str. Cucu 26 ; tel.: 276006

FUJIYAMA KARATE CLUB

Înscrieri
KARATE TRADIŢIONAL

Grupe	copii	5 - 10 ani
	juniori	10 - 18 ani
	tineret	18 - 23 ani

Luni, miercuri, vineri: 19.00-20.30

Sala Sport: Şc. Gen. Nr. 15 (zona Autogară)
Tel. 112400, 236380

EURO-FRIG

UTILAJE FRIGORIFICE
VÂNZĂRI-MONTĂRI-REPARAŢII-SERVICE

- **CARRIER - INSTALAŢII FRIGORIFICE NOI**
  - INSTALAŢII AUTO - pentru transport produse alimentare
  - INSTALAŢII DE CONDIŢIONARE A AERULUI
  - INSTALAŢII PENTRU CAMERE FRIGORIFICE
- **SECOND HAND** VITRINE, LĂZI, CAMERE FRIGORIFICE, AER CONDIŢIONAT

Tel./fax: 032/250836, mobil 094 792529

QNET

comercializează şi execută montaj
AER CONDIŢIONAT
AKAI
Rate şi leasing

Iaşi, Costache Negri 60,
tel. 032/276409, 092-349733

SC LIVING - ROOM SRL

Vinde en-gros şi en-detail
MOBILIER
CASNIC ŞI DE BIROU din:

- Lemn masiv
- Pal
- Pal furniruit
- Tapiţerii din pluş şi piele ecologică
- Sticlă

La comandă - Mobilier din Pal Melaminat import Ungaria
SISTEM DE RATE DEOSEBIT DE AVANTAJOS !!!

Iaşi, P-ta Voievozilor, bl, C4
Tel/Fax: 032/250759

Clima Therm Center

Centrale termice, cazane, radiatoare, boilere, automatizări
Aparate de aer condiţionat, ventilaţie, condiţionare
PLATA ÎN RATE
Soluţii tehnice, montaj şi service specializat

Iaşi - Str. Sărăriei 50, Tel/fax: 032/261833

Tec Telecom

Comercializeaza, monteaza si asigura service:
AER CONDITIONAT
incepand cu 12.700.000 lei
SISTEME DE VENTILATIE SI CLIMATIZARE
garantie la echipamente si lucrari

str. Ghica Voda 14, tel/fax. 032-21 80 80, 27 81 81
sales@tectelecom.com

MELCRET FONOTERM

Tîmplărie din aluminiu
cu TVA 0%
25 de culori - la acelaşi preţ
conform ordinului Ministrului de Finanţe nr. 1026 din 20.07.2000

Bd. Poitiers nr. 14, tel. 231023, 270817

DIVERTIS S.R.L.

Tîmplărie din lemn
(brad, tei, stejar)
Uşi şi ferestre
NOU
şi cu sticlă
TERMOPAN

Iaşi, Aleea T. Neculai 84,
tel. 032-226 397

A&C ELECTRIC GRUP

FIRME SI CASETE LUMINOASE
LITERE SI SIGLE VOLUMETRICE
PANOURI STRADALE
COPERTINE • ACOPERIRI TERASE
BANNERE • STEAGURI
INSCRIPTIONĂRI CU VINYL
SIGNALISTICĂ DE INTERIOR
TÂMPLĂRIE DIN ALUMINIU
AMENAJĂRI CU GIPS-CARTON
RATE! MARI REDUCERI!

Iaşi, str. Gării 15 (colţ cu str. Uzinei)
tel./fax: 032-236.444, 112.591

GRUPUL DE FIRME ROMFIN

Tîmplărie din aluminiu

Iaşi, str. Rampei nr. 9A
tel.fax: 214 090

COLECON

Execută:
LUCRĂRI DE CONSTRUCŢII
AMENAJĂRI INTERIOARE
LUCRĂRI DE R.K.
În condiţii de calitate şi termene de construcţie scurte

Tel. 032-251022, 217868,
Fax 032-251310

Tec Telecom
CALCULATOARE

SECOND-HAND
Pentium 75,133,166, 200 Mhz
AMD K6-2: 300, 450, 500 Mhz
Pentium II 233, 400Mhz
Laptop P 120, 133, 266 Mhz

str. Ghica Voda 14, tel/fax. 032-21 80 80, 27 81 81
sales@tectelecom.com

Tehnică de calcul

Navig@tor CENTER

INTERNET Café,
CALCULATOARE, COMPONENTE

B-dul Independenţei nr. 11-13,
vizavi de librăria ESCULAP
tel. 215860, 210151

AMD Duron 700/ 64Mb/ HDD 10GB/ Monitor 14"/ CD-ROM 52X,
Sistem nou, garanţie 24 luni, Preţ: 13.200.000 lei.

GARANTAT !!!

Oferta de second-hand: P133/32MB/1,6GB/ Monitor 15". Preţ: 5.400.000 lei.
P200/32MB/HDD2,1GB. Preţ. 5.400.000 lei.
Monitor 15", digital. Preţ: 2.400.000 lei.
Monitor 15" (fără talpă), digital. Preţ: 2.100.000 lei.
Monitor 17"/OSD/1600 per 1200. Preţ: 3.900.000 lei.
La sistemele second-hand garanţia este de 6 luni.

SC MILLENIUM CENTER SRL

J22-399-2001
① Str. Stefan cel Mare nr. 4
Tel / Fax : 032-252.994
② Str. Păcurari nr. 126
Tel : 032-215.611

Pentium 133 - 79.9 USD
Pentium 166 - 125,6 USD
Pentium 200 - 151,6 USD
Pentium 750 - 357,9 USD
Mese calculator - 34,6 USD
Executăm mobilier la comandă !
Preţurile nu conţin TVA
Refill-uri InkTec - preturi promotionale
Hârtie Xerox Business - 99.000 lei (tva inclus)
CALCULATOARE - MOBILIER - BIROTICĂ
Cea mai bună ofertă ...
OFERTA NOULUI MILENIU !

INFOSERVICE

INTR-O NOUA PREZENTARE → STR. SF. LAZAR NR. 19, BL. F-3,

COMPAQ, DTK, CANON, HP, EPSON, SEIKOSHA, MINOLTA

- CALCULATOARE
- COMPONENTE
- IMPRIMANTE
- SCANNERE
- NOTEBOOK-URI
- COPIATOARE
- CONSUMABILE
- RETROPROIECTOARE
- VIDEOPROIECTOARE
- TELEFAX-URI

Produse software:
* Licente Microsoft
* Contabilitate
* Legislativ

PLATA IN RATE SI LEASING

OFERTA SAPTAMINII
* AMD K 6 2 500 Mhz
* MB VIA MVP3
* 64 MB SDRAM
* HDD 10 GB
* Video 4 MB AGP
* Monitor 15" Digital

Pret cu TVA inclus: 470 USD

* Imprimanta HP 640 C	85 USD
* Imprimanta Canon BJC 1000	70 USD

TEL./FAX: 211745/ 241553/094761417 *E-MAIL: minfo@mail.dntis.ro*

RISO — MINOLTA

Maşini de tipărit (Copy Printer)
Copiatoare Imprimante Faxuri
Service autorizat • Consumabile
Q SRL Iaşi, str. Sf. Andrei 13, tel. 092-329250, 215690

Simţi că te-ai putea mişca mai uşor?
Fii sigur!

Cu un **pocket PC** poţi să editezi documente în Word, poţi verifica şi întocmi rapoarte în Excel, primeşti şi trimiţi e-mail-uri, poţi să îţi organizezi programul zilnic, navighezi pe Internet, înregistrezi mesaje audio, asculţi mp3-uri ...

Este **portable** computerul pe care îl poţi lua şi folosi oriunde mergi să îţi rezolvi afacerile ... chiar şi la birou.

EuroBIT
business support

rate - leasing

B-dul Ştefan cel Mare nr. 3, telefon 032-216.752, 092-358.006, e-mail expert.iasi@eurobit.ro

GIROS COMPANY

ECHIPAMENTE XEROX DIGITALE SI ANALOGICE, ALB-NEGRU SI COLOR
ECHIPAMENTE MULTIFUNCTIONALE, IMPRIMANTE LASER DE RETEA
COPIATOARE DE PLANSE, CONSUMABILE SI SERVICE

IASI, Sf. Lazăr 45, tel/fax 032-210.872, 237.820
e-mail: giros@mail.dntis.ro

le modèle

partener autorizat COMPAQ
RATE LEASING

- CALCULATOARE
- IMPRIMANTE
- RETELE
- CONSUMABILE

Vă aşteptăm în str. Lăpuşneanu nr. 7B
tel./fax 239003

TakeNET

IASI
SOS. ARCU NR.1 BL T3
tel: 032/25 8.214

VANZARI CALCULATOARE NOI — INTERNET cafe

AMD K6-2 500 Mhz	257$
PENTIUM II 500 MHZ	261$
AMD DURON 750 Mhz	292$
CYRIX MIII 500 Mhz	234$

SECOND HAND

Compaq Deskpro P133	97$
DELL Optiplex P166	121$
Compaq P200MMX	167$
Compaq Deskpro PII233	218$

- Conexiune radio
- 20 statii de lucru
- voice chat
- videoconferinta
- realizare fotografii digitale
- listari alb-negru si color *
- scanner
- inscriptionari CD
- asistenta permanenta din partea angajatilor

alte tipuri de configuratii se pot stabili la sediul nostru.
email: takenet@mail.dntis.ro

Canon — VEC

tel: 244662
consumabile
service specializat
Str.Păcurari,12

- COPIATOARE
- IMPRIMANTE, FAXURI
- CALCULATOARE, SURSE UPS
- RETROPROIECTOARE
- MASINI DE NUMARAT BANI
- RETELE, CENTRALE
- CASE SI SISTEME FISCALE PENTRU MAGAZINE, RESTAURANTE, FARMACII

LIVIUS

Intel Product Integrator

Ai luat NOTĂ MARE la "capacitate" sau "bac" ?
MERIŢI un calculator nou performant !
Noi îţi oferim o REDUCERE de preţ în funcţie de nota ta.
3 ani garanţie integrală la calculatoarele LIVIUS !

str. Fătu 1A, tel/fax: 032-11.59.22, 11.22.21, e-mail: livius@livius.ro

SHARP

service specializat
Copiatoare second-hand
Iaşi, str. Străpungere Silvestru nr. 9
Tel.: 225.180
Tel/Fax: 218.054
elproma@necomm.ro

O ofertă de 10 (zece)

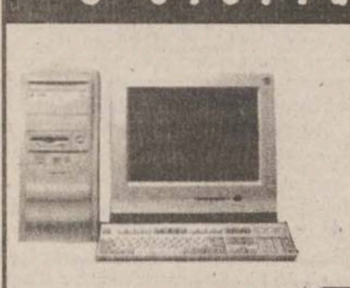

Calculator AMD DURON 750
MB DFI, Video Savage4 32MB
Sound
64MB RAM
HDD 20GB
(monitor separat, la alegere)
10.000.000

MB DFI 370, Video+Sound
INTEL Mendocino 700MHz
64MB RAM
5.375.000

Fax modem ISA 33,6Kbps
595.000

QUARTZ MATRIX

COMPUTER SHOP Hala Centrală,
etaj 1 telefon: 219.543 - Int. 204
Sediu Central: Str. Th. Pallady 8,
telefon: 217.248, 217.258,
e-mail: qmatrix@xnet.ro
www.quartzmatrix.ro

Preturile includ TVA!
Oferta este valabilă în limita stocurilor disponibile !

Log-Soft

Oferta săptămânii

DURON 750, HDD 15 Gb, DIMM 64M, 8M AGP
15" Targa.CD-ROM 52X, sound blaster+boxe
410 $ + TVA

Str A Panu, nr 28, tel 032/211130, 093-513747

Info Service Computers

Str. Ştefan cel Mare nr. 4; telefon: 032/241044
Importator direct Canada şi U.S.A.
Sisteme noi şi second hand, notebook-uri la cele mai mici preturi din oraş.
Alege notebook-ul care ţi se potriveşte!
Internet cafe
Virtu@l World Non Stop

BAS

Tel./Fax 032 253001
@Mail : bascomp@mail.dntis.ro
Distribuitor autorizat LEXMARK
Z12 : 1.999.000 lei
Z32 3200: 2.899.000 lei
Sisteme , componente PC

PENTIUM III 733 Mhz	K7 750 Mhz
610 USD	540 USD

TVA inclus
HDD 20GB, 64 RAM, CD ROM 48X, SOUND, FAX MODEM, NET CARD, MONITOR

S.C. LORIMAX 2000 IMPEX S.R.L.

Importator direct calculatoare second hand
VINDE EN-GROS

Bacău, 5500, str. Milcov nr. 1, E-mai: lorimax@xnet.ro
Tel./fax: 034-131.341, 137.544; mobil: 094-503.637

COMPUTER HOUSE INVEST

Calculatoare * Componente * Accesorii * Consumabile * Imprimante * Birotica * Soft * Distributie * Comunicatii * Servicii de specialitate * Networking * Telefonie mobila * Mobilier * Consultanta *

Dacă
nu crezi
că avem cele mai
bune preţuri
vino
si convinge-te
singur

COMPUTER HOUSE INVEST ○ Bulevardul Independentei ○ 217800

PRIMUL COPY CENTER

În centrul Iaşului, pe str. Cuza Vodă nr. 46 (lîngă Maternitate)
PREŢURI PROMOŢIONALE
Format A4 = 500 lei/faţă-verso
Format A3 = 1200 lei/faţă-verso
Format A0 = 35.000 lei/mp
Tel: 032-219.393

Irsido

- Hîrtie (copiator, imprimantă)
- Articole de birou
- Instrumente de scris
- Plicuri
- Sisteme de prezentare şi afişare
- Maşini de legat documente cu spirală
- Maşini de laminat

Sf. Lazăr 49
Tel/fax: 216.940, 237.830

Tot ce inseamnă CONSUMABILE ... pentru TEHNICĂ DE CALCUL
irsido@mail.dntis.ro
www.irsido.ro

TONERE
CERNELURI
RIBOANE pentru HP, CANON, EPSON
CD-uri
DISCHETE

CARNETUL ZILEI

ROMANIA 1

From Ethan Coen, Co-creator of Fargo.
Chiropractor by day. Wrestler by night

7,00 Jurnalul de dimineată
7,15 Practic Matinal
9,30 Dragă, am micşorat copiii (s), ep. 8
10,15 TVR Craiova
10,55 TVR Cluj
11,45 TVR Iaşi
12,30 TVR Timişoara
13,15 Pasiuni (s/r)
14,00 Jurnalul de prînz
14,15 Info-Mania. Piata de soft; Portabile; Noutăti.
14,30 Studioul artelor (r)
15,30 Orice e posibil (s)
16,00 Panorama (magazin în limba germană)
17,30 O idee pe zi... pentru România
17,40 Pasiuni (s), ep. 182
18,25 Garantat 100%
18,55 Alege muzica!
19,25 Bărbatii fatali (s), ep. 7
19,50 Familia... Corect!
20,00 Jurnal. Meteo
20,40 Sport
20,45 Baywatch Hawaii (s), ep. 5
21,45 Recurs la morală
22,45 Amprente
23,00 Jurnalul de noapte
23,15 *Un om hotărît* (SUA, 1998). Regia J. Todd Anderson. Cu: Joe Grifasi, Michael Rapaport, John Slattery.
0,50 Bucuriile muzicii
2,00 Jurnal. Meteo. Sport (r)
2,45 Un om hotărît (f/r)
4,20 Recurs la morală (r)
5,20 Info-Mania (r)
5,40 O idee pe zi... pentru România (r)
5,50 Familia... Corect! (r)
6,00 Garantat 100% (r)
6,30 Alege muzica! (r)

TVR 2

7,00 Domnişoara Andreea (s), ep. 112
7,50 Veni, Video, Vici! (r)
8,05 *Globul dragonului* (d.a.), ep. 131
8,35 Toti, împreună. Emisiune în limba maghiară
9,35 Microrecital "Animal X" şi "Simplu"
9,50 S Club 7 în L.A. (s), ep. 3
10,15 Tată, am încurcat-o (s/r)
10,45 Stiri
10,50 Stăpînul animalelor (s/r), ep. 7
11,35 Din goana trenului: Australia (do/r)
12,00 În mijlocul furtunii (s), ep. 30
12,50 Domnişoara Andreea (s), ep. 113
13,45 Cronici votive (r)
14,15 Desene animate: Aventuri în patru labe, ep. 79; Globul dragonului, ep. 132; Sally vrăjitoarea, ep. 18
15,30 Stiri
15,35 Toti împreună
16,25 Afaceri la cheie (r)
17,00 Tată, am încurcat-o (s), ep. 61
17,30 Vară pentru 2
18,30 Telejurnal TVR 2
19,15 Veni, Video, Vici!
19,30 Sally vrăjitoarea (d.a.), ep. 19
20,00 În mijlocul furtunii (s), ep. 31
20,50 Cinematograful de artă: "Ruptura" (Franta). Regia Claude Chabrol. Cu: Stephane Audran, Jean-Pierre Cassel, Michel Bouquet.
22,50 Stiri
23,00 Stăpînul animalelor (s), ep. 8
23,45 Mit şi istorie
0,15 Clepsidra cu imagini
0,35 TVM. Mesager
1,15 S Club 7 în L.A. (s/r)
1,40 Vară pentru 2 (r)
3,25 Teatru liric: Opera "Povestirile lui Hoffmann"
6,25 E dreptul tău (r)

PRO TV

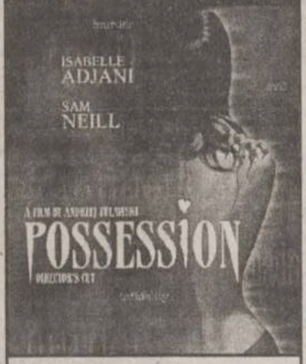

7,00 Bună dimineata!
8,00 Stirile Pro TV - Ziarul diminetii tale
9,00 Tînăr şi nelinistit (r)
10,00 Bătălia pentru Terra, ep. 2
11,00 Profiler, psihologia crimei (r)
12,00 Ani de liceu, ep. 11
12,30 Un duşman al poporului (dramă, SUA, 1978). Cu: Steve McQueen, Charles Durning, Bibi Andersson
14,15 Salvatorii timpului, ultimul episod
15,00 Spitalul de urgentă (r)
15,45 Colombo: Cardiocrima, ep. 8
17,00 Stirile Pro TV
17,05 Benny Hill
17,15 Beverly Hills, ep. 8
18,15 Tînăr şi nelinistit, ep. 1298
19,00 Stirile Pro TV
20,00 Destine încrucişate (dramă, SUA, 1999). Regia: Tom McLoughlin. Cu: Donald Sutherland, Matthew Fox, Mary McDonnell
21,45 Vacanta Mare - Garcea
22,00 Stirile Pro TV
22,30 Rokeno
22,35 Ally McBeal, ep. 5
23,15 Vacanta Mare - Leana şi Costel
23,45 Internet.ro
23,55 Vara lui Zero
0,00 Profiler, psihologia crimei, ep. 11
0,45 Proezia
1,15 Lista lui Sava
1,45 Dharma şi Greg, ep. 12
2,15 *Posesiune* (dramă horror, Franta, 1980). Regia: Andrej Zulawski. Cu: Isabelle Adjani, Sam Neill
3,45 Ani de liceu (r)
4,15 Bătălia pentru Terra (r)
5,00 Beverly Hills (r)
6,00 Teo (r)

ANTENA 1

7,00 Observator
8,00 Detectivii Hart (r)
8,50 Animax: Bărbati în negru (d.a.)
9,15 Animax: Max Steel (d.a.)
9,45 Pantera roz (d.a.)
10,10 În căutarea gloriei (s)
11,00 Zile din viata noastră (r)
12,00 Elena, viata mea (s)
13,00 Stirile amiezii
13,15 Operatiunea Delta Force 2 (r)
15,00 Detectivii Hart, ep. 12
16,00 Zile din viata noastră, ep. 200
17,00 Stiri
17,20 Maria Emilia, ep. 71, 72
19,00 Observator
19,50 Sport
20,00 *Înarmaţi şi periculoşi* (comedie, SUA, 1986). Regia: Mark L. Lester. Cu: John Candy, Meg Ryan, Eugene Levy, Robert Loggia.
22,00 Observator
22,25 Sport
22,30 O lumină pe cer (SF, SUA, 1978). Regia: Jerry Jameson. Cu: Joanna Miles, David Dukes, Richard Crenna.
0,30 Noaptea tîrziu cu Mircea Badea
1,30 Intrigi în paradis (s)
2,30 Observator (r)
3,30 Scandalul (s)
4,30 Capcanele destinului (s)
5,30 Maria Emilia (r)

TV BIT

7,00-8,00 Bună-i Dimineata!
16,00-17,00 Vizibil/Invizibil
17,00-17,20 Stirile TV Bit

ACASA

5,15 Miracolul iubirii (r)
7,00 Teleshopping
7,15 Stirile de Acasă (r)
7,55 Căsuta poveştilor (r)
8,15 Înger sălbatic (r)
9,15 Îngeraşul (r)
10,00 Soimii călători
10,25 Acasă la bunica (r)
10,35 De 3 x femeie (r)
11,30 Betty cea urîtă (r)
12,30 Dreptul la viată (r)
13,30 Miracolul iubirii
15,30 La casa de vis (r)
16,00 Înger sălbatic
16,45 Căsuta poveştilor
17,00 Terra nostra (r)
17,55 Acasă la bunica (reteta culinară a zilei)
18,05 Dreptul la viaţă
19,00 Îngeraşul
Căsuta poveştilor
20,00 Ştirile de Acasă
20,40 De 3 x femeie - o emisiune pentru femeia mileniului III
21,30 Betty cea urîtă
22,30 Terra nostra
23,30 Ştirile de Acasă (r)
0,10 De 3 x femeie (r)
1,15 Muzica de Acasă, muzica noptii

HBO

8,00 Limbo (Dramă, 1999). Cu: Mary Elizabeth Mastrantonio, David Strathairn.
10,05 Şcoala sub teroare ("The Faculty" - horror, 1998). Cu: Elijah Wood, Josh Hartnett.
11,50 E petrecerea mea ("It's My Party" - dramă, 1999). Cu: Eric Roberts, George Segal.
13,35 Povestea lui James Bond (do)
14,30 O nouă sansă ("Chances Are" - comedie, 1989). Cu: Cybill Shepherd, Robert Downey Jr.
16,15 Ultimul dans ("Last Dance" - dramă, 1996). Cu: Sharon Stone,Rob Morrow.
18,00 Marele Lebowski ("The Big Lebowski" - comedie, 1998). Cu: Jeff Bridges, Steve Buscemi.
20,00 *Mesaj de departe* ("Message in a Bottle" - romantic, 1999). Regia: Luis Mandoki. Cu: Kevin Costner, Robin Wright Penn, Paul Newman, John Savage, Jesse James.
22,15 De bună voie şi nesilită de nimeni ("Runaway Bride" - romantic, 1999). Cu: Julia Roberts, Richard Gere.
0,05 Stargate SG-1: Seth (s)
0,45 Dovadă sîngeroasă ("Evidence of Blood" - suspans, 1998). Cu: David Strathairn, Mary McDonnell.

PRIMA

7,00 Desene animate: Printul Valliant; Mila Superstar
8,00 Prima Mix!
13,25 Clip Art
13,30 Desene animate
14,30 Motor (do)
15,00 Exploziv (r)
15,30 Real TV (r)
16,30 Comisarul Rex (s)
17,30 Strada milion
18,00 Focus
19,00 Vară fără limite
20,00 Gunoierii (comedie, SUA, 1990). Regia: Emilio Estevez. Cu: Charlie Sheen, *Emilio Estevez*, Leslie Hope, Keith David, Dean Cameron.
22,00 Vară fără limite
23,00 Focus Plus
23,30 Comisarul Rex (s/r)
0,25 Clip Art
0,30 Strada milion (r)
1,00 Focus (r)

RADIO TRINITAS

11,00 Iubirea aproapelui
12,30 Agenda culturală
18,00 Lumina lina
21,00 Marturii duhovnicesti
22,00 Mari duhovnici în dialog muzica simfonica, religioasa, populara, cuvinte de învatatura, povesti

TELEM'

14,00 Desene animate
15,00 "Sabia onoarei" (r)
16,30 Film documentar
17,00 Problemele oraşului
19,00 Club "M"
20,00 Desene animate
20,30 "Forţă extremă" (superacţiune)
22,00 Tele-obiectiv
22,30 "Ave, Cezar!" (actiune)
0,00 Film erotic

TV EUROPA NOVA

7,00 Muzică
8,00 Sandwich şi Fetz
9,00 Fereastra deschisă (emisiune magazin)
10,00 La ordinea zilei (r)
11,00 Muzică
12,00 Manager XXI (r)
12,30 Jurnal de prînz
12,40 Manager XXI (continuare)
13,00 Lumea misterelor (r)
14,00 24 din 24 (r)
14,30 Muzică
15,00 Film documentar
15,30 Muzică
17,00 Terra
18,00 Putin, dar bun
18,10 Puzzle - concurs de cultură generală
18,25 Promo, publicitate
18,30 Infonova
19,00 As show
19,29 Telecaricatura zilei
19,30 La ordinea zilei
21,00 Telejurnal
21,45 Film documentar
22,15 Muzică
22,30 Reporter Tele 7
23,30 Muzică
6,30 Telejurnal (r)

Radio CONTACT

06:00 - 10:00 - "Lupta cu somnul" - Laura si Razvan se trezesc primii la Radio Contact. Cu ei lupta cu somnul e mai usoara! De la ora 8 vine schimbul 2 sa lupte cu somnul :Tudor si Marius castiga in fiecare dimineata !

10:00 - 12:00 - "Tovarasii Mei" - Armand si Johann sunt tovarasi. Daca ai curaj... asculta-i!

12:00 - 17:00 - "Muzica asa cum vrei" - Program de divertisment: muzica non-stop, concursuri, informatii diverse (in special din show-biz).

17:00 - 19:00 - "Voteaza ce Urmeaza". Acesta este singurul program in care ascultatorii pot sa decida ce melodii asculta. Realizatori: Adrian Sana si Andu Campu.

19:00 - 20:00 – 11.33.42 – Dedicatii si mesaje la 11.33.42

20:00 – 22:00 - "Seara de seara cu Liana". Gazda dumneavoastra: Liana Stanciu.

22:00 - 24:00 - "Fair-play" - realizator Razvan Dumitrescu. Emisiune de dezbateri economice si socio-politice, personalitati invitate in studio, ascultatorii pot adresa (in direct) intrebari realizatorului si invitatilor sai.

17:30 - Jurnalul zilei
5:30 - 22:30**Stirile Radio Contact**:
7:10 **Revista presei centrale**
8:20 **Revista presei locale**
5:50; 6:50; 7:50; 8:50 ; 9:50 - **Contact Horoscop**

RADIO NORD - EST

6.00 BBC: Stiri şi actualităţi
6.15 ECHIPA DIMINEŢII - Costi şi Simona
Cel mai important lucru dimineata este să ai pe cineva alături. Iar dacă-s doi, puterea-ti creste! Fii puternic, dimineată de dimineată, cu Simona si Costi (8.00-8.15 BBC: Stiri si actualităti; 5.50 si 8.25 Cristiana - cu profesorul de religie Victor Cireasă; 8.35 - Info trafic si radar; 9.35 - Tragerea la sorti la concursul „La Multi Ani! „; 9.45 - Sport cu Ovidiu Minea; 10.15 - Cea mai enervantă piesă; 10.40 - Mesaje)
Realizatori: Costi Rezlescu si Simona Gherghe
11.00 BBC: Ştiri şi actualităţi
11.15 TREI CEASURI BUNE
Alinuţa-i cu noroc! Pisica neagră, oglinda spartă şi pasul cu stîngul sînt anihilate! Stop ghinion!
Realizator: Alina Balas
14.00 BBC: Ştiri şi actualităţi
14.30 NORD' EST CAFE
Intră în atmosfera anilor '80 sau '90, aşează-te în coltul cu oldies sau în cel cu noutăti. Alegerea îti apartine. După-amiaza va fi oricum relaxantă şi plină de premii! 16.15 - Sport cu Ovidiu Minea
Realizator Alex Canariov
17.00 PULS NORD-EST
Cel mai important grupaj informativ al zilei (stiri, reportaje, interviuri, relatări din actualitatea locală şi natională)
18.00 BBC: Stiri şi actualităţi
18.30 BUZDUGANUL DE SEARĂ
Cel mai ascultat program radio din Iasi. Unii sînt pentru, altii sînt împotrivă, dar toată lumea îl ascultă.
Realizatori: Daniel Buzdugan şi Octavian Tudorache
21.00 BBC: Stiri şi actualităţi
21.30 ALTERNATIVE ROCK
Realizator Cătălin Olaru
23.00 MUZICĂ DE CATIFEA
Realizator Sandi Leonties
0.00 EXCLUSIV JAZZ
Realizatori: Romeo Cozma şi Radu Tepordei
1.00 Nopti de catifea

9.45 şi 16.15 - Sport cu Ovidiu Minea 9.15; 13.15; 19.15 Alo, Generatia Sto?! - telefonul care te surPRINDE - rubrică de Daniel Buzdugan şi Octavian Tudorache
8.45; 13.45; 17.45 - Scafandru de Bahlui, tabletă de Cătălin Mihuleac
7.25; 9.25; 11.25; 13.25; 15.25; 17.25 Power-play-ul zilei - prezentat de Alex Canariov

RADIO IAŞI

6,00 Diminetile noastre (7,00 - Radiojurnal Radio România)
8,00 Buletin de ştiri
8,05 Matineu cu... cîntec
9,00 Buletin de ştiri
9,05 Matineu cu... cîntec (continuare)
10,00 De 10 ori România - Radiocircuit
11,00 Buletin de stiri
11,05 Meridian - Radio-almanah (12,00 - Stiri)
13,00 Radiojurnal Radio România
13,15 Cotidian sonor
15,00 Buletin de stiri
15,05 Din viata partidelor parlamentare
15,30 Dialog interetnic
15,45 Armonii corale
16,00 Radiojurnal Radio România
16,15 Geografie sonoră
17,00 Buletin de stiri
17,05 Jurnalul artelor
18,00 Buletin de stiri
18,05 Dedicatii muzicale
19,00 Radiojurnal Radio România
19,20 Evenimentele zilei
20,00 Restituiri folclorice
20,30 Bucuroşi de oaspeti
21,00 Buletin de stiri
21,05 Dosarele rock
22,00 Închiderea editiei

Oferta săptămînii: TELECOMUNICAŢII

DIALOG FREE 9$/luna
Philips Savvy 680.000lei
Nokia 6150 4.600.000lei
Magazin1: Colt cu Cinema Victoria
Magazin 2: Hala Centrala et.1
NOU!
CALL - ID
TELEFOANE CU IDENTIFICAREA APELANTULUI
Tec Telecom Str. Ghica Voda 14, Tel/Fax: 032-232638, 233910, sales@tectelecom.com

dialog 4$ DIALOG INEDIT *Fără TVA.
Nou! Tarifare la secunda pentru toate tipurile de abonament!* *dupa primul minut
le modèle
str. Lăpuşneanu nr. 7B - tel/fax 032 239003
Ericsson T10 .... $57
Motorola v2288 .... $30
Motorola T180 .... $27
Sagem 922 .... $25
Maxon 3204 .... $16
Preţuri fără TVA

dialog
Sistem propriu de rate
Girexim
Dialog FREE 9$
120 minute gratuite în reţea şi tarif de 0,05$/min după consumarea acestora.
Detalii în magazine!
La fiecare activare Girexim oferă cadou un telefon PHILIPS DIGA
ABONAMENT LUNAR 4$
Gavril Muzicescu 7A, parter, tel: 215981; Independenţei D1, tel: 111257; program: 10-19, sîmbăta: 9-13

dialog 4$* Dialog inedit
Dialog FREE 9$
Siemens S6 - 125.000 lei*
CADOU ÎNCĂRCĂTOR AUTO + HUSĂ - SUPORT
Alcatel OTC DB - 500.000 lei*
Sagem S22 - 650.000 lei*
* Preţurile nu includ TVA
Sînt valabile numai cu conectare
HALLEY Wireless Communication
Bd.Ştefan cel Mare şi Sfânt 13
tel./fax 032-276004
Bd. Independenţei 1-5
tel./fax 032-278180

dialog
DIALOG FREE
Abonament: 9$/lună*** Tarif/min: 0,05 $ după consumarea celor 120 min.
120 minute x 0,00$/min*
pentru convorbirile Dialog-Dialog
Detalii în magazine!
* în afara orelor de vîrf (22.00 - 07.00) şi în week-end
S.C. LOCADO COM S.RL.
IASI, B-DUL INDEPENDENTEI NR. 27, TEL:214259

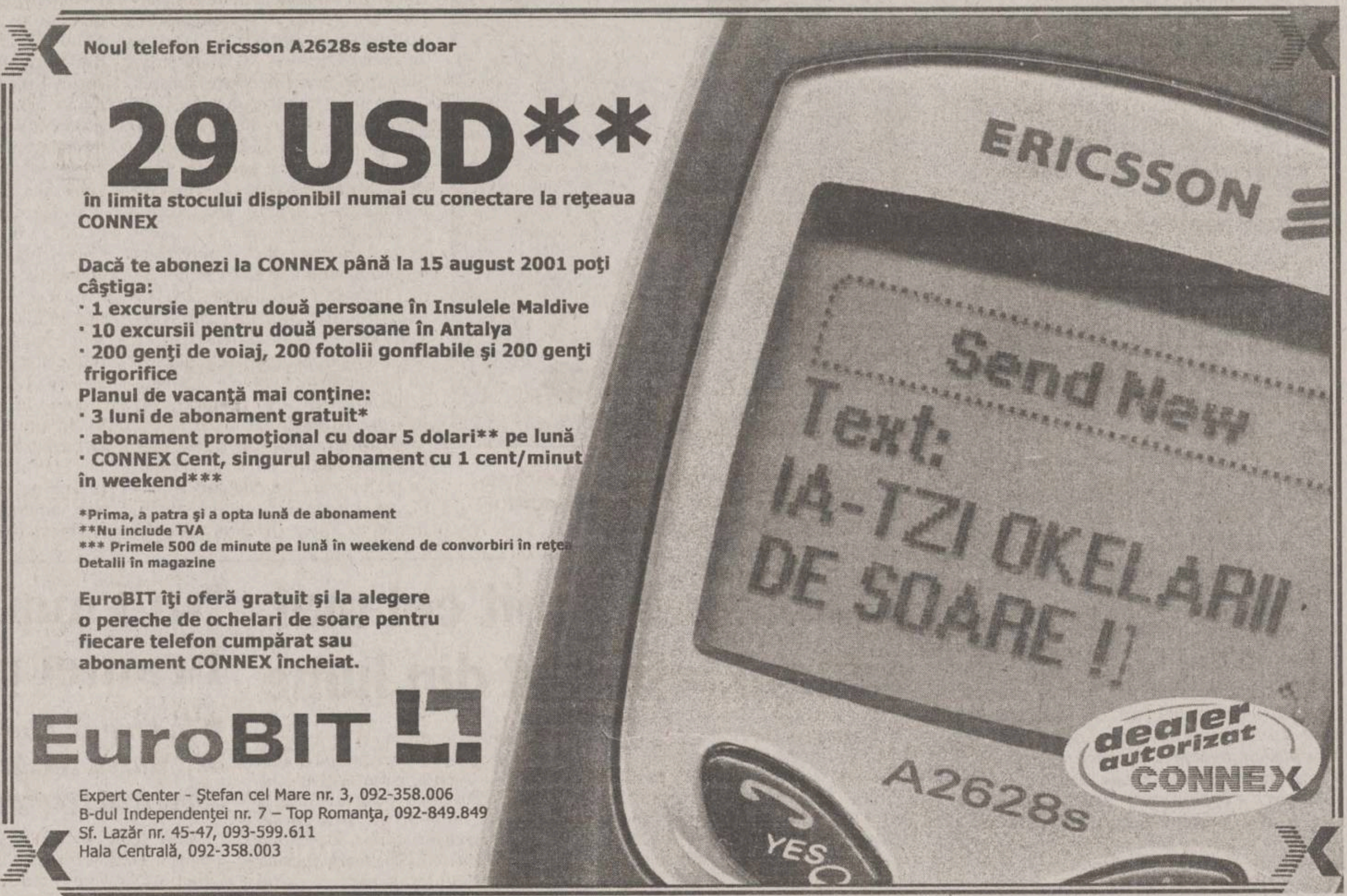

Noul telefon Ericsson A2628s este doar
29 USD**
în limita stocului disponibil numai cu conectare la reţeaua CONNEX
Dacă te abonezi la CONNEX până la 15 august 2001 poţi câştiga:
· 1 excursie pentru două persoane în Insulele Maldive
· 10 excursii pentru două persoane în Antalya
· 200 genţi de voiaj, 200 fotolii gonflabile şi 200 genţi frigorifice
Planul de vacanţă mai conţine:
· 3 luni de abonament gratuit*
· abonament promoţional cu doar 5 dolari** pe lună
· CONNEX Cent, singurul abonament cu 1 cent/minut în weekend***
*Prima, a patra şi a opta lună de abonament
**Nu include TVA
*** Primele 500 de minute pe lună în weekend de convorbiri în reţea
Detalii în magazine
EuroBIT îţi oferă gratuit şi la alegere o pereche de ochelari de soare pentru fiecare telefon cumpărat sau abonament CONNEX încheiat.
EuroBIT
Expert Center - Ştefan cel Mare nr. 3, 092-358.006
B-dul Independenţei nr. 7 – Top Romanţa, 092-849.849
Sf. Lazăr nr. 45-47, 093-599.611
Hala Centrală, 092-358.003

dialog
Reţeta GSM GRATIS!
Pui Două ore gratis pe lună la Dialog Free*
...Adaugă: Un telefon Nokia GRATIS **
...După gust Cadouri pentru fiecare conectare!
vă urează Conectare Buna TeleCom PLUS
* între orele 21,00-7,00 şi toată duminica
Bd. Independenţei nr. 9, bl. D1, parter
tel./fax: 258289
e-mail: marketing@radcom.ro

dialog
Preturi începând cu
ERICSSON R310s R320s la numai 69$*
9$*
EUROTEL 2000
MITSUBISHI TRIUM
MOTOROLA T2288
MAXON 3204
Cele mai mici preturi la cartelele de reancarcare, pachete ALO si accesorii
Cu noul abonament DialogFree devii pasare de noapte. Comunici gratuit noaptea si duminica toata ziua
Beneficiezi lunar de 120 de minute GRATUITE in retea si de tarif de 0.05$/min*, dupa consumarea acestora**
Totul pentru numai 9 $*.
IASI, Str. Stefan cel Mare, Nr.4,vis-a-vis de Moon Palace,langa Guliver, TEL/FAX: 032.259.429
*PRET FARA T.V.A.
**INTRE ORELE 22.00-7.00 SI TOATA DUMINICA

AUTOTELECOM S.A.
Bd. Independenţei nr. 11, bl. D, mezanin (deasupra pieţei)
Tel./fax: 276 413
Agent Autorizat cosmorom
• Nokia 5130 → 29 $*
• Ericsson R320s → 69 $*
Pentru fiecare conectare - un cadou surpriză !
OFERTA COSMOROM
• abonament Cosmorom ATU - 4 $/lună*
• abonament Cosmorom Plus 25 - 9 $/lună* + 25 minute gratuite
* Preţuri fără TVA, în limita stocului disponibil.

NOUL PREŢ LA TELEFONUL MOBIL
ERICSSON A2628S
29$**
CLASS
Preţuri studenţeşti !!!
Dacă te abonezi la CONNEX pînă la 15 august 2001 poţi cîştiga:
• 1 excursie pentru două persoane în Insulele Maldive
• 10 excursii pentru două persoane în Antalya
• 200 genţi de voiaj, 200 fotolii gonflabile şi 200 genţi frigorifice
Planul de vacantă mai contine:
• 3 luni de abonament gratuit *
• abonament promotional cu doar 5 dolari** pe lună
• CONNEX Cent, singurul abonament cu 1 cent/minut în weekend***
* Prima, a patra şi a opta lună de abonament
** Nu include TVA
*** Primele 500 de minute pe lună în weekend de convorbiri în reţea
Terminalele sunt disponibile în limita stocului disponibil şi se pot achiziţiona numai cu conectare la reţeaua CONNEX
Bd. T. Vladimirescu, cămin T17, parter.
Tel. 276.366, mobil: 092-619910
Detalii în magazine
dealer autorizat CONNEX

NOU
Un nou magazin
MOBISHOP
în Bd. Socola nr. 1
(zona Podu Roş)
tel. 237791, 093 511222
29$*
NOKIA 3210
* Drepturi de autor 2000. NOKIA Mobile Phones. Toate drepturile rezervate
+ prima lună un abonament gratuit la Monitorul
Dacă te abonezi la CONNEX până la 15 august 2001 poţi câştiga:
· 1 excursie pentru două persoane în Insulele Maldive
· 10 excursii pentru două persoane în Antalya
· 200 genţi de voiaj, 200 fotolii gonflabile şi 200 genţi frigorifice
Planul de vacanţă mai conţine:
· 3 luni de abonament gratuit*
· abonament promoţional cu doar 5 dolari** pe lună
· CONNEX Cent, singurul abonament cu 1 cent/minut în weekend***
*Prima, a patra şi a opta lună de abonament
**Nu include TVA
*** Primele 500 de minute pe lună în weekend de convorbiri în reţea
Detalii în magazine
MOBISHOP Str. Palat nr. 2; tel.: 239.080
dealer autorizat CONNEX

Log-Soft YAESU Authorised Dealer
STATII RADIO
- leasing si rate -
MOTOROLA Authorised Dealer
Str A. Panu 28, bl 2A. Tel/fax 032-211130

GIROS COMPANY
dialog
cu noul abonament Dialog FREE devii pasăre de noapte
SOLUTIA COMUNICARII PERFECTE
MOBILE
LA cele mai mici PRETURI
ACCESORII PENTRU TOATE TIPURILE DE TELEFOANE !
IASI str. Sf. Lazar nr. 45 tel. 210872 237820

PANORAMIC

Adrian Mutu are o ofertă de la Sporting

Atacantul român al Veronei, Adrian Mutu, ar putea fi transferat la gruparea portugheză Sporting Lisabona, care l-a achiziționat de curînd și pe dinamovistul Marius Niculae, a anunțat ieri cotidianul italian „L'Arena". Jucătorul român a mai primit oferte din partea cluburilor Galatasaray, echipă antrenată de Mircea Lucescu, și Bayer Leverkusen. Totuși, publicația citată notează că noul antrenor al Veronei, Alberto Malesani a declarat, săptămîna trecută, că Mutu este unul dintre jucătorii importanți ai echipei sale.

Ruxandra Dragomir n-a trecut de turul I la Viena

Jucătoarea română de tenis Ruxandra Dragomir a ratat calificarea în turul doi al turneului de la Viena, fiind învinsă, în turul inaugural, cu 7-6 (7/2), 6-4, de elvețianca Patty Schnyder, cap de serie numărul 8. În aceeași fază a turneului de 170.000 de dolari s-au mai înregistrat rezultatele: Denisa Chladkova (Cehia) - Adriana Gersi (Cehia) 5-7, 7-6, 6-4; Anna Smașnova (Israel) - Henrieta Nagyova (Slovacia, nr.6) 6-4, 5-7, 6-2.

Panis în locul lui Hakkinen?

Publicatia germană „Auto Bild" susține că pilotul finlandez al grupării de Formula 1 McLaren-Mercedes, Mika Hakkinen, se va retrage din activitatea competițională, el urmînd să fie înlocuit în cadrul echipei de francezul Oliver Panis de la British American Racing. În sezonul trecut, Panis a fost pilot de încercări al echipei McLaren. Directorul sportiv al echipei McLaren, Norbert Haug, a declarat că informațiile apărute în presă referitoare la retragerea lui Hakkinen sînt „pure speculații". Responsabilii grupării McLaren sustin că îi vor păstra și în sezonul 2002 pe Hakkinen și pe David Coulthard. Contractul lui Coulthard a fost prelungit și pentru următorul sezon. Mika Hakkinen, campion mondial în 1998 și 1999, a acumulat pînă în prezent numai 10 puncte în clasamentul general al actualului sezon. Performanțele slabe ale finlandezului au determinat apariția anumitor zvonuri referitoare la faptul că responsabilii echipei McLaren doresc să-l înlocuiască pe Hakkinen.

Agassi a redevenit lider ATP

Tenismanul american Andre Agassi, cu 574 de puncte, este noul lider în clasamentul ATP, dat publicității la Monte Carlo, fiind urmat de brazilianul Gustavo Kuerten (490 p) și de spaniolul Juan Carlos Ferrero (466 p). Pe următoarele locuri în această ierarhie se află Lleyton Hewitt (Australia), Sebastien Grosjean (Franta), Patrick Rafter (Australia), Roger Federer (Elveția), Tim Henman (Marea Britanie), Evgheni Kafelnikov (Rusia) și Goran Ivanisevici (Croația), care a urcat de pe locul 125!

Boban pleacă de la Milan

Conducătorii clubului AC Milan au anunțat că doresc să-l achiziționeze pe fundașul echipei Brescia, Daniele Bonera. Vicepreședintele grupării milaneze, Adriano Galliani, a declarat că este dispus să ofere cei 16,5 milioane de dolari ceruți de Brescia pentru transferul lui Bonera. De asemenea, milanezii sînt interesați de aducerea mijlocașului francez Peter Luccin, de la Paris Saint Germain. Pentru cedarea lui Luccin, francezii îl doresc, la schimb, pe atacantul spaniol Jose Mari. La capitolul cedări, Milan se va despărți de croatul Zvonimir Boban și de francezul Ibrahim Ba, doriți de Olympique Marseille, dar și de germanul Oliver Bierhoff, curtat insistent de Watford.

Victorie pentru Petrovic

Președintele Croației, Stipe Mesic, l-a felicitat pe tenismanul Goran Ivanisevic pentru victoria obtinută în finala turneului de la Wimbledon, în fața australianului Patrick Rafter. ***„Bravo, Goran, și îți mulțumesc în numele întregii Croații. Cei care credeau în victoria ta au fost puțini, dar tu ai demonstrat tuturor că ești printre cei mai buni. Îți mulțumesc că ai trecut numele Croației pe lista învingătorilor de la Wimbledon***", a declarat președintele croat. Ivanisevici a dedicat victoria obtinută prietenului său, baschetbalistul iugoslav Drazen Petrovic, decedat în 1993, în urma unui accident rutier. ***„Vreau să dedic această victorie prietenului meu Drazen Petrovic. A fost cel mai bun jucător european din NBA. Drazen, dacă mă privești de acolo, de sus, fă-mi un semn: Poți să te odihnești în pace***", a declarat Ivanisevici într-un interviu acordat fostei jucătoare de tenis Sue Barker, care lucrează pentru postul BBC. ***„În acest an, în mod bizar, înainte de turneul de la Wimbledon, tatăl meu a găsit un poster cu Drazen apărut într-o revistă pentru a marca împlinirea a opt ani de la moartea lui. Am lipit posterul pe peretele camerei închiriate pe perioada turneului. L-am privit în fiecare zi și iată ce s-a întîmplat. Din acest motiv îi dedic victoria***", a spus tenismanul croat.

Orientare în pădurea Bîrnova

La sfîrșitul lunii iunie, în pădurea Dealul Mărului, de lîngă Roman și în pădurea Bîrnova s-a desfășurat concursul internațional de orientare „Cupa Moldovei", organizat de Federația Română de Orientare, Comisia Județeană de Orientare, CS Altius Roman, CS Metalul Plopeni și CS Axy-Tour Iași. Competiția s-a desfășurat pe parcursul a cinci etape și a constat în etapă de selecție pentru loturile naționale care vor participa la Campionatele Mondiale din Ungaria. Au participat 130 de sportivi de la 22 de cluburi, din România, Republica Moldova și Ucraina. Printre sponsori s-au numărat societățile ieșene CMM Cyclon, Socom Service, Kat Company, Aquamold Trading, Coca Cola, Cooperativa Prestațiunea, Imeco Tex, Agri Compani, Remat, Moldrom și Tomiris.

Anunț din partea AJF

În vederea începerii campionatului județean de fotbal - Divizia D, se convoacă în ziua de 16 iulie 2001, orele 11:00, la sediul Asociației Județene de Fotbal, delegații tuturor echipelor participante. Prezența obligatorie.

De acum, la treabă!

■ *odată „bătută în cuie" conducerea tehnică și administrativă a noii echipe Poli Unirea, fotbaliștii ieșeni pot începe pregătirile pentru viitoarea ediție a Diviziei C*

În criză de timp, schimbările intervenite în fotbalul ieșean și reorganizarea aproape completă au luat avînd. Astfel, după ce Consiliul Local a votat schimbarea denumirii societății „Iași XXI" în SC „Fotbal" SA și odată cu ea trecerea fondurilor produse direct numai în folosul fotbalului, luni seara s-a stabilit și Consiliul de Administrație a noii echipe fanion Poli-Unirea, președintele executiv în persoana lui Pavel Hodea, precum și antrenorul principal al echipei, Adrian Kereszy. Pentru ca și cei 32 de jucători rezultați din fuziunea celor două grupări să fie puși la curent cu situația nou-creată, aceștia s-au întîlnit ieri cu președintele CA al echipei, Gheorghe Nichita, împreună cu cîteva oficialități locale și cu conducerea executivă. Drăgoi, Petrache, Tiron, Urdaru, Dobrea și ceilalți au luat astfel contact cu obiectivele echipei, respectiv revenirea imediată în Divizia B și promovarea în primul eșalon după maxim alți doi ani.

„Prefectura își asumă răspunderea politică"

Din partea Consiliului Judetean, vicepreședintele ***Mihai Popescu*** a explicat că retragerea din fosta „Iasi XXI" va fi reechilibrată curînd cu o revenire în sprijinul echipei, soluție care va fi găsită într-o viitoare ședință de CJ. ***„Ne-am retras la un moment dat, dar pașii care s-au făcut pînă acum ne determină să ne reconsiderăm poziția. Aș vrea să rezolvăm revenirea în B pînă la jumătatea returului"***, a spus Mihai Popescu. Prezent și el la întîlnire, subprefectul ***Valentin Soroceanu*** a declarat sprijinul total al instituției pe care o reprezintă pentru noua grupare fotbalistică, condiția ca fotbaliștii să redevină a clubului și nu a unor persoane private fiind îmbrățișată de toți cei implicați. ***„Retrogradarea s-a datorat lipsurilor organizatorice și nu a fotbaliștilor. S-a ajuns aici din cauza unor samsari, care au văzut în fotbaliști o monedă de schimb. Prefectura își asumă răspunderea politică față de suporterii ieșeni. Vrem să arătăm că se lucrează cu transparentă"***, a spus Soroceanu, care s-a arătat încă emoționat de evenimentele legate de barajul de promovare din 1995, de la Brasov. Sprijinul de care se bucură mai nou fotbalul în Iasi a fost întregit de lista de nouăsprezece oficialități, directori de regii și firme, membri pe care Gh. Nichita îi are în subordinea Consiliului de Administrație a echipei Poli-Unirea: Mihai Popescu (vicepreședinte CJ), Tudor Leonte (secretarul Prefecturii), Dan Plumbu (Direcția Agricolă), Philip Dong (Gold Revoli), Michel Sair (DC Com SRL), Costel Adăscăliței (din partea CA a SC „Fotbal" SA), Alexandru Gagea (Romtelecom), Vasile Munteanu, Vasile Dumitriu (ambii viceprimari), Victorel Lupu (Direcția Finanțelor Publice), Mihai Mustață (APAPS), Mihai Ciobanu (Fortus), Ioan Ciutea (Conel), Gheorghe Ceriu (DistriGaz), Victor Ghircoiaș (Moldomobila), Ioan Nani (Antibiotice), Spiridon Plumbu (Direcția Agricolă) și Neculai Apostol (Kosarom).

De pe 23 iulie, în cantonament la Vatra Dornei

Politica noii echipe în ceea ce privește lotul de jucători este clară, urmînd să fie excluși acei jucători care sînt gajați de persoane particulare, după studierea situației contractuale a acestora și recuperarea cheltuielilor făcute cu ei. Nici viitoarele transferuri de jucători nu se vor face fără acordul CL și al CJ, ambele cu drept de veto în acest caz. Și dacă Poli-Unirea va fi prima echipă a orașului, Romtelecom o va seconda, urmînd să capete locul rămas liber după fuziunea celor două grupări, preluînd și jucătorii care nu vor încăpea pe lista înaintată de Kereszy. În același timp, discuții s-au purtat și cu cea de-a treia echipă de Divizia C a Iașului, RATC CFR Moldova, pentru o cît mai benefică colaborare pe viitor. Revenit în postura de președinte a echipei fanion ieșene (după ce a mai ocupat un post similar timp de șapte luni în 1996), Pavel Hodea a declarat că își va păstra colaboratorii de la Unirea 2000 (respectiv consilierii Ioan Apostol și Sorin Boca), urmînd să-și aleagă un vicepreședinte. În aceeași notă s-a exprimat și Adrian Kereszy, care va colabora cu Gelu Paveliuc și Ioan Cîmpeanu, acesta din urmă atît ca jucător, cît și ca antrenor de portari. În ceea ce-l privește pe Dănuț Munteanu, antrenor în ultimele etape ale sezonului trecut la FCM Poli, Hodea a explicat că a avut o discuție cu el și ***„i-am explicat că Poli-Unirea are mai multă nevoie de el ca jucător"***, în acest sens urmînd să fie reluate discuțiile privind rezolvarea transferului acestuia de la FCM Bacău.

Președintele Consiliului de Administrație, Gherghe Nichita, și-a asigurat sprijinul unor importante oficialități locale, atît din domeniul politic, cît și economic

Arătîndu-se onorat de instalarea pe postul de antrenor principal, Adrian Kereszy va trebui să aleagă din fondul de jucători avuți la dispoziție un lot cu care va pleca pe 23 iulie în cantonament la Vatra Dornei. Demn de menționat este faptul că atît președintele Hodea cît și antrenorul Kereszy au fost instalați pe aceste posturi fiindu-le impusă o perioadă de probă, care expiră la finalul turului ediției de campionat.

În ceea ce privește achizițiile de jucători, conducătorii se vor orienta spre un fundaș central, un atacant și un portar, acesta din urmă putînd fi tînărul Marius Dulceanu, fost jucător la LPS Iasi, care a evoluat anul trecut la Ceahlăul II Piatra Neamț. ■

Cristina a pierdut recordul

■ *la Nisa, Justyna Bak a zdrobit recordul mondial al Cristinei Iloc-Casandra la 3000 m obstacole* ■ *Violeta Beclea-Szekely a obținut a treia victorie consecutivă în circuitul „Grand Prix"* ■

Cristina Iloc s-a clasat doar a cincea la Nisa, într-o cursă în care recordul său a fost depășit

Un record mondial, unul european și încă o performanță de vîrf a sezonului: acesta este bilanțul concursului „Nikaia" din cadrul primei divizii a Marelui Premiu IAAF. Plus pentru noi, încă o victorie a Violetei Beclea-Szekely pe distanța de 1500 m.

Disputat luni seara, la Nisa, mitingul a avut parte de o vreme capricioasă, multe dintre rezultate fiind afectate de un vînt schimbător. Recordul mondial a fost stabilit în cursa feminină de 3000 m obstacole, probă nouă în programul oficial, organizatorii concursului de pe Coasta de Azur adunînd aici toată crema acestei distanțe: recordmana mondială, românca Cristina Iloc-Casandra, alături de compatrioatele ei Alina Cucerzan și Daniela Petrescu, performera numărul 1 a stagiunii, poloneza Justyna Bak, franțuzoaicele Olivares și Duquenoy, plus americana Elizabeth Jackson. Cursa nu a avut iepuri, deși se părea, după ritmul drăcesc impus, că necunoscuta kenyană Irène Limika face acest serviciu. Dar, deși în cea de-a doua jumătate poloneza a trecut în frunte, alergătoarea africană nu a cedat de loc. ***Justyna Bak*** a pulverizat recordul mondial al Cristinei cu mai bine de 15 secunde (9:25,31), acest record fiind depășit și de kenyana Limika. Surprinse de acest tempo, alergătoarele noastre au fost depășite total, ele clasîndu-se pe locurile V (Casandra), VII (Cucerzan) și XI (Petrescu).

Recordul european a fost realizat în proba feminină de săritura cu prăjina care s-a bucurat de participarea întregii elite mondiale, în frunte cu ***Stacy Dragila,*** prezentă în premieră în acest an, pe tărîm european. Dacă Stacy, fără să forțeze, a cîștigat cu 6,57 m, ambițioasa rusoaică ***Svetlana Feofanova*** a reușit să-și reia titlul de recordmană continentală, sărind 6,52 m, în timp ce surprinzătoarea Monika Pyrek (Polonia) - cea care realizase 6,51 m cu o săptămînă în urmă, a clacat la această înălțime, rămînînd cu 6,47 m. Duelul dintre cele două europene devine pasionant, dar între Stacy Dragila și ele, distanța este destul de mare... În cursa masculină de 3000 m obstacole s-a impus din nou, ca și în cursele precedente, fostul campion mondial ***Wilson B. Kipketer*** (Kenya) care, cu 8:05,78 a stabilit recordul stagiunii.

După victoriile superbe de la Roma și Paris, ***Violeta Szekely*** a cîștigat și „Nikaia" în proba de 1500 m (care face, totuși, parte din „Golden League"), după un sprint excepțional pe ultimii 200 m, în cel mai pur stil Gabriela Szabo. Vremea capricioasă a transformat cursa într-una tactică, condusă, pînă la 1000 m (după epuizarea „iepurilor") de rusoaica Natalia Gorelova. Violeta a cîștigat în 4:06,55, urmată de Gorelova și americana Suzy Hamilton.

În rest, ***Marion Jones*** a cîștigat fără probleme 100 m (11,25 s, cu vînt contrar de peste 2 m/s) avînd, de această dată un start perfect, ***Jenny Adams*** a obținut a treia victorie la 100 m garduri (12, 89 s), în timp ce letonul ***Stanislav Olijars*** a realizat marea surpriză, la 110 m garduri (13,30 s), învingînd toată floarea „hurdlerilor" americani, în frunte cu Allen Johnson. **(Nic. G)**

Nu s-au hotărît

■ *Octavian Belu și Mariana Bitang nu au luat o decizie în ceea ce privește rămînerea la lotul național feminin de gimnastică*

Mariana Bitang a declarat ieri, după ședința Biroului Federal al Federației Române de Gimnastică, că nu a luat o decizie finală în ceea ce privește rămînerea în funcția de antrenor al lotului național feminin de gimnastică. Bitang a spus că a intrat în concediu de odihnă pe termen nelimitat și că există posibilitatea de a continua activitatea la lotul național de gimnastică, cu condiția ca problemele administrative de la Centru Olimpic de la Deva să fie rezolvate. ***„Este un moment greu și pentru mine și pentru lotul național, dar trebuie să mă gîndesc și la mine, pentru că o să devin ineficientă dacă voi mai continua în acest ritm. Problema este că nu aș vrea să fiu acuzată, mai tîrziu, că am provocat un colaps al gimnasticii românești. Din nefericire, nu am crezut că voi atrage după mine atîtea reacții în lanț. Octavian Belu a spus că va renunța și el dacă eu nu voi mai continua activitatea la lot. Aceeași poziție au avut-o și asistenta medicală și alți doi colegi. Pentru mine această povară de a decima lotul național, cu trei luni înainte de Campionatele Mondiale, este cumplită. Am nevoie de o pauză și sper să-mi conving colegii că se poate continua și fără mine. Oricum, pînă nu se rezolvă problemele de ordin administrativ nu voi da nici un răspuns"***, a precizat Bitang.

Mariana Bitang a declarat că, desi reprezentanții federației și ai Ministerului Tineretului și Sportului s-au arătat dispuși să rezolve solicitările antrenorilor lotului național, legislația în vigoare împiedică soluționarea problemelor administrative de la Centrul Olimpic de la Deva. ***„Federația are bani, dar nu-i poate folosi din cauza legislației, care sper să se modifice, pentru că altfel vor intra în colaps mai multe ramuri de sport"***, a adăugat Bitang.

Octavian Belu a declarat că, în cadrul ședinței, s-a stabilit o listă de probleme care urmează să fie rezolvate. ***„La Centrul de la Deva se vor stabili sarcini clare pentru toți cei răspunzători, astfel încît tehnicienii să-și facă meseria de antrenor și să nu se mai ocupe de alte probleme. Atît reprezentanții ministerului cît și ai federației sînt dispuși la rezolvarea problemelor, așa că treburile se vor rezolva dacă se va acționa rapid și eficient. Sper ca, măcar în acest moment de criză, să se rezolve problemele care trenează de cîteva luni"***, a menționat Belu.

La ședința Biroului Federal al FRG a asistat și secretarul de stat din Ministerul Tineretului și Sportului, Nicolae Mărășescu. ***„Biroul Federal a analizat realizările și lipsurile și activitatea va merge înainte. Toți factorii vor încerca să rezolve problemele care sînt de rezolvat, în așa fel încît gimnastica să aibă aceleași rezultate pe care le-a avut pînă acum sau poate și mai bune"***, a declarat Mărășescu. ■

Zidane a devenit cel mai scump fotbalist din lume

Zinedine Zidane a semnat la începutul acestei săptămîni un contract de joc pe patru ani cu Real Madrid, pentru suma record în fotbalul mondial de 500 de milioane de franci francezi, echivalentul a 64,45 de milioane de dolari. Anunțul a fost făcut pe site-ul oficial al internaționalului francez, iar transferul a fost confirmat prin fax de conducerea lui Juventus, fostul club al campionului mondial și continental. ***„Pentru mine, a juca în Spania, la Real Madrid, reprezintă o mare onoare. Am așteptat cu nerăbdare acest moment. La 29 de ani, după cinci ani petrecuți la Juventus, cred că era momentul să vin și să joc pentru un club puternic, în Spania. Consider că Real Madrid este unul din cele mai puternice cluburi din lume, a dovedit-o în trecut, o arată și în prezent. Mă simt mîndru că mă aflu aici, mîndru pentru că am semnat cu Real Madrid. Am spus în urmă cu ceva timp că sumele plătite pentru achiziționarea unor jucători sînt enorme. Nu valorez atît, sînt mulți bani, sînt conștient și mă gîndesc mereu la acest lucru, dar Real Madrid a plătit. Pentru mine acesta era ultimul an în care mai puteam să mă transfer. Sper ca în următorii patru ani să repet cel puțin performanțele de la Juventus, dacă nu și mai mult. Le mulțumesc conducătorilor madrileni că au avut încredere în mine și abia aștept să port tricoul lui Real"***, spune Zinedine Zidane, devenit cel mai scump jucător din lume.

Francezul se află la cel de-al patrulea club din carieră, după patru sezoane la Cannes, patru la Bordeaux și cinci la Juventus, echipă cu care a cîștigat de două ori titlul în Italia. Președintele madrilenilor, Florentino Perez, a declarat: ***„Sînt foarte încîntat de această mutare, pentru că există anumiți jucători născuți pentru a evolua la Real Madrid, iar Zinedine Zidane este unul dintre aceștia. Astfel de jucători, în afara calităților de fotbaliști recunoscute de toată lumea, posedă calități care îi fac ideali în a perpetua valorile culturii Real Madrid."***

Suporterii lui Real au achiziționat, în numai cîteva ore, peste 300 de tricouri cu numele lui Zidane, în ziua în care fostul component al lui Juventus Torino a fost prezentat oficial ca jucător al echipei din Madrid. Responsabilii magazinului de desfacere a produselor clubului Real Madrid au pus în vînzare chiar de luni tricoul cu numărul cinci, pe care îl va purta Zidane la noua sa echipă, deși suporterii se așteptau ca acesta să-și păstreze numărul 21 pe care l-a purtat la formația italiană. Vînzarea produselor derivate este una dintre principalele surse de venituri prin care președintele clubului Real Madrid, Florentino Perez, speră să recupereze suma plătită pentru achiziționarea mijlocașului Zinedine Zidane. Anul trecut, un număr de 300.000 de tricouri cu numele lui Luis Figo și 150.000 de tricouri cu numele lui Raul au fost vîndute prin magazinele de desfacere, pretul unui tricou fiind de 66 de euro. ■

Nu-l mai interesează Turul Franței pe Armstrong?

■ *în timp ce Marc Wauters a preluat tricoul galben în „Marea Buclă", ciclistul american se gîndește la doborîrea recordului mondial al orei*

Marc Wauters **(foto)** a cîștigat etapa a doua a Turului Franței, disputată între Calais și Antwerp, pe distanța a 218,5 kilometri. Purtătorul tricoului galben, francezul ***Christophe Moreau***, s-a aflat în plutonul aflat în urmărirea evadaților Paul Van Hyfte, Jens Voigt, Matteo Frutti și Servais Knaven, dar a fost implicat într-o busculadă cu 25 de kilometri înainte de finiș, printre cei care au pierdut secunde bune aflîndu-se Nardello, Beloki și Durand. A fost momentul în care au atacat Erik Dekker și Marc Wauters, rutierii de la Rabobank, însă ei au fost repede ajunși din urmă de O'Grady, Julich, Pretot, Verbrugghe, Bramati, Hunter și Milesi. Avansul celor 16 evadați crescuse la jumătate de minut, cu 2 kilometri înainte de finiș. Wauters a atacat pe ultimul kilometru, urmat de Pretot, a cîștigat etapa și a intrat în posesia tricoului galben. Astfel s-a produs prima victorie de etapă în Turul Franței a rutierului în vîrstă de 32 de ani, aflat la cea de-a noua participare în Marea Buclă. ***„Cu zece kilometri înainte de finiș, Erik Dekker mi-a spus că trebuie să atac pe ultimii doi kilometri. Am simțit însă că rulam cu viteză prea mare în acel moment, astfel că atunci cînd am ajuns pe ultimul kilometru, mi-am spus: acum ori niciodată! Pretot rula în viteză, m-a prins din urmă și m-a depășit, a trebuit să rămîn în plasa lui. M-am aflat într-o poziție foarte bună pentru atacul final, iar finișul a fost o simplă formalitate"***, povestește Marc Wauters.

Marele favorit la sprint era Stuart O'Grady, de la Credit Agricole. Coechipierul său, Anthony Morin, explică eșecul australianului: ***„Am rulat în echipă peste zece kilometri. A fost foarte dificil, pentru că am încercat să ținem plutonul la distanță. Știam că Wauters era bine clasat la general și ne-am propus să tragem la victoria de etapă. Din păcate, Wauters a atacat pe ultimul kilometru, iar noi n-am reacționat. Nimeni n-a avut inițiativă pentru victoria de etapă, pentru că noi ne doream tricoul galben. Așa a realizat belgianul o dublă victorie, a cîștigat și etapa și tricoul galben."***

În ceea ce-l privește pe americanul Lance Armstrong, dublul cîștigător al Turului Frantei și principalul favorit la victorie și în acest an, el dezvăluit că a început să colaboreze cu medicul italian Michele Ferrari, în tentativa de a doborî recordul mondial al orei. Ferrari are o reputație cel puțin dubioasă, din cauza comentariilor iresponsabile făcute în 1994, referitoare la eritropoetină, substanța care a stîrnit scandalul monstru din Turul Franței, editia 1998. ***„Este bine să folosești persoanele cele mai competente, fără să ții cont de renumele lor. Este un excelent strateg, un tip pe care atît eu cît și coechipierii mei îl considerăm a fi cinstit și nu un trișor al sportului"***, spune Lance Armstrong.

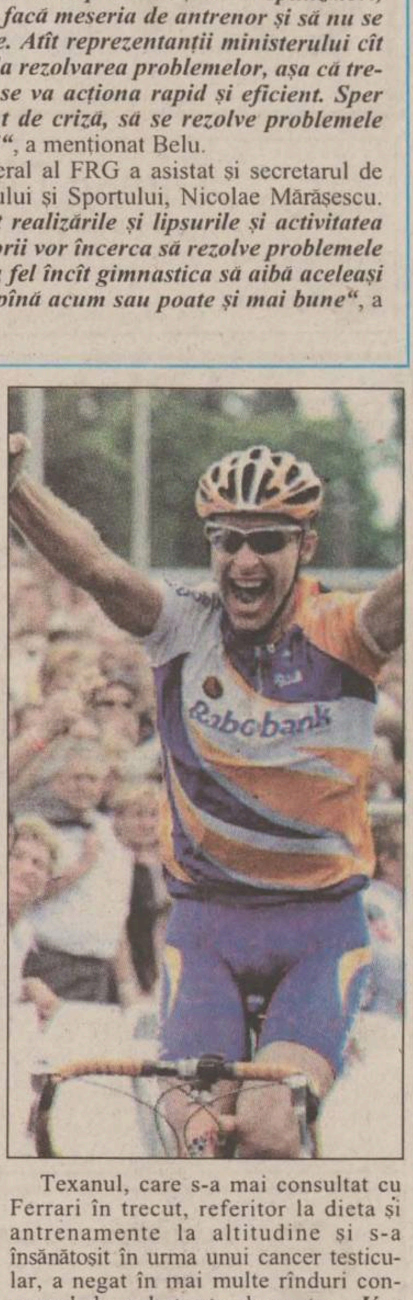

Texanul, care s-a mai consultat cu Ferrari în trecut, referitor la dieta și antrenamente la altitudine și s-a însănătoșit în urma unui cancer testicular, a negat în mai multe rînduri consumul de substanțe dopante. ***„Vor exista nelămuriri, însă nu avem absolut nimic de ascuns. Testele reprezintă dovada nevinovăției noastre. Faptele vorbesc în favoarea noastră. Ceilalți nu vin decît cu speculații, astfel că nu ne facem griji"***, conchide Armstrong.

Actualul record mondial al orei, 50,516 km, este deținut de britanicul Chris Boardman și a fost stabilit anul trecut, pe velodromul din Manchester. ■

B.C.U. „M. EMINESCU" IAȘI
PECU

CITIȚI ÎN PAGINA 4A

Azi începe balul admiterii la facultate

CITIȚI ÎN PAGINA 8A

Legea statutului maghiarilor, criticată de parlamentarii europeni

Ziarul care stă de vorbă cu oamenii

Nr. 163 (3062)
16 PAGINI
4000 LEI

Publicație a Grupului de Media Monitorul – Curentul

Monitorul

JOI, 12 IULIE 2001

Înainte de a anunța Poliția, Salvarea sau Pompierii, sunați la
MONITORUL
271.271
www.monitorul.ro

azi

Meteo: Vremea se va mentine calduroasă în cea mai mare parte a Moldovei și va fi predominant frumoasă, ca aspect. Cerul va fi variabil, pînă la senin, noaptea și dimineata. Unele înnourări se vor produce după-amiaza și seara cînd, cu totul izolat, mai ales în zonele de deal și munte vor fi posibil averse însotite de descărcări electrice. Vîntul va sufla, în general, slab. Temperatura aerului va înregistra valori maxime cuprinse între 27° și 34° C, și valori minime între 15° și 20° C. (I.N.M.H. - Bacău)

Inflație mică: Inflatia ajuns la cel mai scăzut nivel din ultimele 21 de luni. În iunie, rata inflatiei a coborît la 1,6%. **5A**

RAFO

Cel mai bogat bugetar ieșean

Vila lui Marian Aparaschivei, fost director la Distrigaz, face cam trei miliarde de lei

Pe spinarea gîrbovită a Dealului Copou, cea mai cunoscută zonă rezidențială a Iașului, bunăstarea locuitorilor se măsoară în numărul etajelor de la vilă. Sînt case înalte, răsfirate, cu grădini ample de trandafiri, cu garaje subterane, care ascund, de ochii indiscreți ai trecătorilor, mașini de zeci de mii de dolari. Aici e comasată toată spuma orașului, toți potentații de ieri și de azi ai urbei. Chiar la intersecția străzilor Dumbrava Roșie și Alexandru Vlahuță, amplasată strategic la răscruce, o vilă albă, impunătoare își privește cu dispreț suratele vecine. Este locuința lui ***Marin Aparaschivei,*** fostul director al filialei ieșene a SC Distrigaz Nord, unul din cei mai înstăriți bugetari din oraș.

Complet albă, vila lui Aparaschivei este compusă din parter, un etaj și mansardă, Geamurile și ușile sînt realizate 100% din tîmplărie de aluminiu. Pe partea dinspre strada Alexandru Vlahuță, vila are și un garaj subteran ale cărui uși se deschid cu telecomanda. **(Răzvan MOLDOVEANU)**

Continuare în pagina 3A

Românii, minoritate națională în Moldova

■ *aceasta este reacția liderului comuniștilor din Parlamentul de la Chișinău la criticile lui Ion Iliescu privitoare la procesul de „deznaționalizare" a românilor*

Liderul grupului parlamentar al comuniștilor, ***Victor Stepaniuc,*** a declarat că în Republica Moldova, românii sînt o minoritate națională, la fel ca și rușii, ucrainenii ori bulgarii. Această declarație este o reacție a președintelui fracțiunii comuniștilor, majoritară în Parlamentul de la Chișinău, la afirmația președintelui României, ***Ion Iliescu.*** Șeful statului român a spus acum cîteva zile că, prin lansarea teoriei existenței unei limbi moldovenești, diferite de cea română, se urmărește realizarea unor interese de „deznaționalizare" a românilor. Iliescu a mai afirmat că ideea nașterii unei noi națiuni - cea moldovenească - pornește de la o teorie stalinistă. Declarațiile lui Iliescu i-au deranjat pe oficialii de la Chișinău. Stepaniuc a afirmat că ***„aceasta este doar viziunea președintelui Iliescu". „Atît timp cît există statul Republica Moldova, unde majoritatea locuitorilor se numesc moldoveni, nimeni nu poate să ne numească altfel"***, a adăugat el. ■

Patru ani de pușcărie pentru judecătorul șpăgar

■ *Viorel Burzo primise 4.000 DM și un set de oale Zepter de la un cămătar rrom pentru a-l scăpa de pușcărie*

În premieră, un judecător este condamnat la închisoare cu executare. Curtea Supremă de Justiție a hotărît ieri condamnarea la patru ani de închisoare a primului magistrat român arestat, ***Viorel Burzo*** **(foto).** Instanta supremă a decis, totodată, schimbarea încadrării juridice pentru care a fost arestat, în 19 ianuarie a.c., judecătorul Burzo, din infracțiunea de luare de mită în cea de trafic de influență. Acesta a pretins 4.000 DM și un set de vase Zepter de la un cămătar rrom, pentru a-l scăpa de pușcărie.

Citiți articolul din pagina 8A

Inclus în numărul de azi

Monitorul week-end
Mușcați din fructul oprit
TOTEM TURISM vă deschide drumul spre țara tuturor posibilităților
TOTEM TURISM
NUMAI NOI AVEM BILETE IN STOC!

Suplimentul „Monitorul Week-end" realizat în colaborare cu TOTEM TURISM

Prefectul: „Din salariu nu se poate face o vilă"

■ **Rusu Banu crede că averile polițiștilor reprezintă o sfidare la adresa cetățenilor**

Vilele polițiștilor au intrat în vizorul autorităților locale. Prefectul ***Corneliu Rusu Banu*** **(foto)** s-a arătat indignat de opulența afișată de șefii poliției ieșene. ***„Aceste construcții reprezintă o sfidare la adresa cetățenilor obișnuiți. Din salariu nu se poate face o vilă. Nici eu ca prefect, nu îmi pot permite"***, a declarat Rusu Banu. Prefectul consideră că este necesară o anchetă detaliată care să stabilească prin ce mijloace șefii poliției și-au putut construi vilele din zonele rezidențiale ale Iașului. Vilele ar trebui evaluate, iar proprietarii lor ar trebui să justifice fiecare cărămidă folosită la construcție. Prefectura se va limita la operațiunea de evaluare a vilelor, ea neputînd lua măsuri efective. ***„Vom stabili un program de evaluare a acestor vile și le vom cere posesorilor să se explice. Primministrul Adrian Năstase ne-a trasat ca sarcină principală lupta împotriva corupției, ceea ce și dorim să facem. După verificările pe care le vom întreprinde la nivel local, vom raporta rezultatele, iar Guvernul va lua măsurile care se impun"***, a încheiat prefectul. **(A.Z.)**

Miss Monitorul

Nelmar
sponsorul concursului

Acum 10 ani, interpretînd o melodie din repertoriul Mădălinei Manole, Ana Maria Florea a cîștigat locul secund la concursul "Tip-Top, Mini-Top". A fost primul succes al tinerei din Huși care acum, la 18 ani, face naveta la Iași pentru a frecventa cursurile agenției de modeling "Accademia Show", condusă de Ligia Cosoi. "În octombrie plec în Germania, acolo unde unchiul meu, care are cetățenie germană, mi-a intermediat un contract de fotomodel", explică Ana Maria Florea, elevă în clasa a XI-a la Liceul Agronomic din Huși. În CV mai are un loc secund la "Miss Boboc" pe liceu, o prezentare vestimentară a creațiilor Irinei Schrotter, și o prezentare de pieptănături făcută pentru "Carmen Styl".

Detalii în pag. 1B

MAVIOV HAIR STUDIO

MERCI
COSMETICS & PERFUMES
Încearcă originalul!

MADI
lenjerie

Nume ....
Adresă ....
Telefon ....
Concurenta Ana Maria FLOREA
NOTĂ ACORDATĂ (1-10) ☐
VOTEAZĂ!

Data limită de trimitere este 30 iulie.
Taloanele de vot se trimit la OP 10 CP 2090 sau se depun la centrele de Mică Publicitate Monitorul

Căldura ne face mai nervoși

În vremuri fierbinți, de caniculă, este bine să judecăm totul la rece. Cel puțin aceasta este părerea psihiatrilor, care afirmă că temperaturile ridicate ne fac să devenim mai nervoși, mai irascibili și mai intoleranti. ***„Cădura excesivă poate afecta starea de echilibru a psihicului uman, confortul și calitatea vieții. Pe lîngă consecințele somatice ale stării de hipertemie - leșin, crize cardiace, agravarea unor boli cronice - există și consecințe la nivel psihic. La un om normal, cădura poate provoca fie o stare de astenie datorită pierderii de săruri din organism, fie o decompensare psihică pe fond de stres. Unii oameni devin mai nervoși și mai irascibili"***, ne-a spus ***dr. Gabriel Crumpei.*** Din cauza caniculei, pacienții care suferă de epilepsie sau psihoze riscă să intre în stări de criză. Starea de deshidratare a organismului crează un surplus de stres, care poate duce la decompensări psihice. ***„Trebuie luate măsuri pentru o bună hidratare, evitarea expunerii prelungite la soare și dacă este cazul, reluarea tratamentului medicamentos sau a dietei"***, a mai precizat dr. Gabriel Crumpei, care a adăugat că, din cauza temperaturilor ridicate, adresabilitatea pacienților cu probleme psihice este mai mare decît de obicei. **(Alina ȚIȚEI)**

UBEMAR
UBEMAR S.A. office@ubemar.ro
Str. Pompelor nr. 3, Ploiesti, 2000 - Prahova Tel.: 044 113471, 044 114922 Fax: 044 113471

UBEMAR S.A. Ploiesti produce:
- automacarale de 7, 18, 125, 16, 25, 40 tone
- centrale pentru producerea betonului
- vibroprese pentru fabricarea elementelor de beton
- utilaje de salubritate - autogunoiere compactoare, automaturatoare
- incarcatoare frontale
- telelifturi
- betoniere
- masini de confectionat tigle

UBEMAR S.A. Ploiesti executa de asemenea reparatii curente la:
- utilajele proprii, la produsele similare fabricate in tara sau in strainatate, la diverse motoare termice si mijloace de transport.

UBEMAR - Experienta si profesionalismul la dispozitia dumneavoastra

TEHNOTON
TELEFONUL CONSUMATORULUI: 032 237152

NOU!
ARAGAZE INOX

☑ elegante
☑ moderne
☑ durabile
☑ ușor de întreținut
☑ garanție: 24 luni

Produsele se găsesc la magazinul TEHNOTON din Iași, str V. Alecsandri nr. 7

SC angajează
Șefi de tură
cu experiență prelucrare PAL, pentru secția de mobilă. Preferăm studii superioare.
Relații suplimentare la sediul firmei: str. Carpați nr. 6, tel. 22.11.33/22.05.91, numai după ora 16.00.

NORD'EST
100.4 FM
RADIO

ORAŞUL PE O COLOANĂ

O femeie a trebuit să leşine pentru a fi internată

O bătrînă de 70 de ani a dat ieri dovadă de o perseverenţă incredibilă. După ce medicii de la Spitalul „Sf. Spiridon" au refuzat să o interneze pentru că nu era în stare gravă, femeia a revenit la scurt timp în unitatea de urgenţe, pentru că leşinase pe stradă din cauza căldurii. De data aceasta, ***Maria Cherche*** a fost adusă pe targă, de medicii de la Staţia de Ambulanţă. În ultimele zile, bătrîna se simţise destul de rău şi marţi a fost la Spitalul „Sf. Spiridon". Medicii au considerat că nu este cazul să o interneze şi i-au recomandat un consult în ambulator. Perseverentă, Maria Cherche a fost ieri în policlinică, pentru investigaţii la cabinetul de cardiologie. După ce a ieşit de la doctor, Maria Cherche a luat-o încetişor către casă. În staţia de tramvai din Tudor Vladimirescu a căzut secerată la pămînt. În două minute, medicii de la Ambulanţă au fost lîngă ea şi i-au acordat îngrijirile necesare. ***„Avea aritmie cardiacă, dar modificările nu erau mari. I-am pus perfuzii şi i-am dat oxigen. Apoi am transportat-o la «Spiridon»"***, ne-a spus ***dr. Smaranda Umbrărescu,*** de la Staţia de Ambulanţă. După 20 de minute, femeia era prezentă în spitalul de unde tocmai i se refuzase internarea. **(Alina ŢIŢEI)**

Cîinii au întrerupt circulaţia auto din Paşcani

Ieri a avut loc în centrul Paşcaniului un adevărat ambuteiaj canin. În jurul orei 9.30, pe bulevardul Stefan cel Mare, o haită de cîini comunitari au blocat ambele sensuri ale traficului. Lătrînd şi încăierîndu-se sub privirile îngrozite ale pietonilor, cîinii au ocupat benzile bulevardului la doar cîtiva metri de Primărie. Deşi au claxonat ca la paradă, şoferii nu au reuşit să treacă mai departe după ce au coborît din maşini pentru a împrăştia animalele. ***Mircea Ionescu,*** conducînd un automobil cu număr de Cluj, a fost aproape de a fi muşcat, scăpînd cu cîteva zgîrieturi. Deşi s-a iscat un adevărat circ, nici un angajat al Gospodăriei Comunale nu şi-a făcut apariţia. Problema cîinilor comunitari se află în atenţia Primăriei Paşcani, mai ales datorită reclamaţiilor făcute de cei muşcaţi de animale. Însă, un Băsescu de Paşcani nu există încă. **(Cornel PASCU)**

15 scări de bloc au fost decuplate de la reţeaua de gaz metan

De cîteva zile, regiile locale s-au luat la trîntă cu locatarii răuplatnici. Regia „Apă-Canal" şi filiala locală a Distrigaz au decuplat, de la reteaua de distribuţie, mai multe scări cu datorii foarte mari la întreţinere. În acest moment, 15 scări nu beneficiază de gaz metan, iar alte 20 au fost debranşate de la reţeaua de alimentare cu apă potabilă. ***George Ceriu,*** directorul Distrigaz Iaşi, a declarat că alimentarea cu gaz a fost oprită la blocuri din Tătăraşi, Galata, Mircea cel Bătrîn şi Dacia. ***„Datoriile ieşenilor la gaz sînt de aproximativ 2,5 miliarde de lei. Vreau ca toate asociaţiile din Iaşi să nu aibă datorii mai vechi de două luni. Dacă vara nu reuşim să recuperăm cea mai mare parte din datorii, iarna este mai greu pentru că nu vrem să-i lăsăm pe oameni fără gaz"***, a declarat Ceriu. La RAJAC, sistarea apei potabile este ultima metodă de a-i convinge pe ieşeni să-şi plătească facturile. ***„Asociaţiile sînt avertizate că trebuie să plătească. Ulterior, îi chemăm să încheie un angajament de plată reeşalonată a datoriilor. Abia după ce parcurgem aceste etape, trecem la sistarea serviciului"***, a declarat Tudose. **(R.M.)**

De ce are Iaşul cei mai mulţi picaţi la bac din Moldova?

Examenele naţionale din acest an, capacitatea şi bacalaureatul, plasează judeţul Iaşi pe ultimul loc în Moldova în privinţa ratei de promovabilitate. Dacă la examenul de capacitate promovabilitatea scăzută a fost pusă pe seama faptului că o mare parte dintre cei picaţi provin din şcolile rurale - unde calitatea educaţiei are de suferit ca urmare a numărului mic de profesori calificaţi - la bacalaureat, explicaţia nu mai este valabilă deoarece majoritatea liceelor sînt situate în oraş. Bilanţul trist al bacalaureatului la nivelul judeţului Iaşi ridică o întrebare: sînt elevii ieşeni mai slab pregătiţi decît colegii lor din alte judeţe? Sau procentul cel mai mare de picaţi la bacalaureat se explică printr-o mai mare exigenţă a comisiilor de examen?

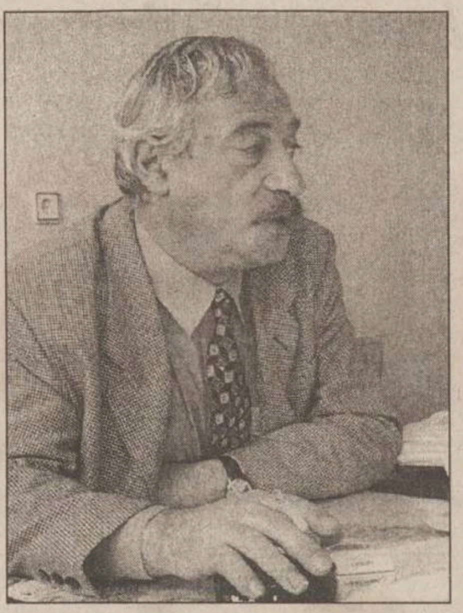
„Cred că a fost o seriozitate mai accentuată anul acesta, elevii fiind mai bine supravegheaţi", apreciază Seryl Talpalaru, directorul Liceului „Emil Racoviţă"

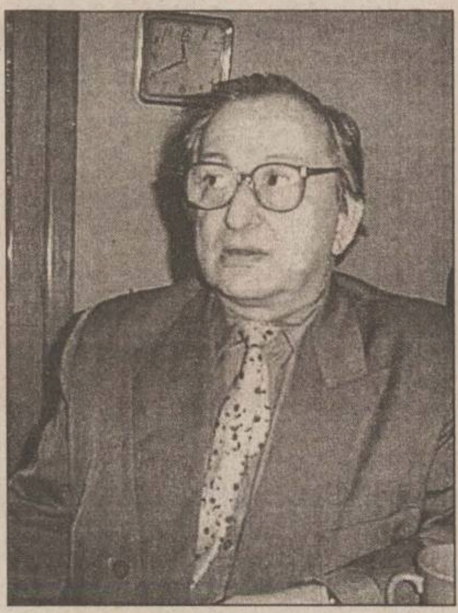
„Este o lipsă de maturitate în gîndire a elevilor ieşeni", crede Mircea Terzici, directorul Liceului „Mihai Eminescu"

Părerile profesorilor ieseni sînt împărţite, multi evocînd faptul că este normal ca ponderea celor care iau notă de trecere să fie cuprinsă între 70 şi 80%, cifră comparabilă cu cea din statele vestice, unde bacalaureatul este un adevărat test al maturităţii. ***„Este adevărat că în alte state sistemul de bacalaureat este diferit faţă de cel de la noi, însă în ţări ca Franţa, Danemarca, Suedia, procentul de promovabilitate la bacalaureat este de 60%, maxim 70%. Procentul de 74% înregistrat la nivelul judeţului nostru este foarte bun şi înclin să cred că este apropiat de cel real. Cred că a fost o seriozitate mai accentuată anul acesta, elevii fiind mai bine supravegheaţi şi notaţi după merit"***, apreciază ***Seryl Talpalaru,*** directorul Liceului „Emil Racoviţă". El a mai spus că cifrele din alte judeţe ale Moldovei, unde promovabilitatea a fost de peste 95%, trezeşte suspiciunea că elevii au fost lăsaţi să copieze. ***„Profesorii probabil că i-au «supravegheat» pe elevi să nu fie prinşi copiind de către preşedintele comisiei"***, remarcă, ironic, Talpalaru. Si ***Ovidiu Pricop,*** directorul Colegiului Naţional crede că această rată a promovabilităţii 74% reflectă realitatea ieşeană. ***„Nu cred că elevii de la noi au fost mai slab pregătiţi decît cei din altă parte. Un bacalaureat adevărat are în jur de 70% promovabilitate şi nicidecum nu se poate ajunge la cifre astronomice, de peste 90%. La noi a fost o exigenţă crescută şi de aceea, bacalaureatul a fost unul serios"***, spune Ovidiu Pricop. Şi directoarea de la Şcoala Normală „Vasile Lupu" este de aceeaşi părere. ***„A fost un examen serios şi dur"***, afirmă ***Mariana Purţuc.*** Ea adaugă că deşi la Şcoala Normală nici un absolvent nu a picat bacalaureatul, doar şase au avut medii peste 9,00, în condiţiile în care peste 50% dintre candidaţi au avut medii de absolvire peste acest prag.

Alţi profesori însă, pun rezultatele slabe de la bacalaureat pe seama lipsei de maturitate a absolvenţilor ieşeni. ***„Nu cred că un procent de promovabilitate de peste 90% este chiar real, însă subiectele au fost accesibile şi oricine putea face măcar de nota 6,00. Probabil că aceasta denotă o lipsă de maturitate în gîndire a elevilor ieşeni"***, consideră Mircea Terzici, directorul Liceului „Mihai Eminescu". **(Dorel CODINĂ)**

Încep protestele „Sanitas"

Hotărîţi să lupte pentru ei înşişi, dar şi pentru un sistem sanitar mai bun, sindicaliştii în halate albe de la „Sanitas" vor picheta astăzi Prefectura, de la ora 9.00 şi Direcţia de Sănătate Publică (DSP) de la ora 11.00. Cu o listă de revendicări care numără nu mai puţin de 11 puncte, protestatarii vor cere cont conducerilor acestor două instituţii pe care le consideră responsabile de starea deplorabilă în care se află sistemul sanitar de mai multi ani. Pancardele confecţionate de sindicalişti sugerează ideea că sistemul sanitar ieşean este pe marginea prăpastiei: ***„Asistenţa medicală, moartă înainte de a se naşte"*** şi „Asistenţa medicală ieşeană, ucisă prin subfinanţare şi legislaţie neadecvată". ***„Cu toate eforturile sindicatului nostru nu s-a reuşit o ameliorare vizibilă, deşi s-a intervenit, pe cale legală, la toate forurile decizionale pe plan local. Surprinzătoare este şi atitudinea Casei Naţionale de Asigurări de Sănătate care nu ia în calcul importanţa Centrului Universitar Iaşi şi împarte preferenţial bugetul naţional. Spitalele sînt subfinanţate, rezultînd o proastă aprovizionare cu medicamente şi materiale sanitare. Trebuie menţionată şi imposibilitatea spitalelor de a asigura salarii negociate conform legislaţiei în vigoare şi Contractului colectiv de muncă pe ramura sanitară"***, a afirmat ***Viorel Tănase,*** liderul „Sanitas". Pe lîngă faptul că solicită bani mai mulţi pentru sistemul sanitar ieşean, sindicaliştii cer anularea ordinului privind reorganizarea policlinicilor care, prin aplicarea lui, ar duce la disponibilizări în rîndul personalului medical şi auxiliar din ambulatoriile de specialitate. ***„Prin comodarea ambulatoriilor de specialitate, vor fi daţi afară în jur de 1000 de oameni. Noi vrem ca rolul şi salarizarea asistentului să nu mai fie lăsate la bunul plac al medicului"***, a mai spus Viorel Tănase. Mai mult decît atît, asistenţii medicali din Iaşi cer acordarea tichetelor de masă, a celui de-al 13-lea salariu şi respectarea politicii de personal.

Lista cu revendicări

1. Nepromulgarea de către Preşedintele ţării a Legii exercitării profesiei de asistent medical în forma sa aprobată de Camera Deputatilor
2. Anularea Ordinului comun al MSF şi CNAS apărut în 1 iulie privind reorganizarea asistenţei medicale în ambulatoriu
3. Asigurarea fondurilor necesare finanţării unităţilor prestatoare de servicii medicale din judeţul Iaşi de către forurile centrale competente
4. Acordarea celui de-al 13-lea salariu pe anul 2000, conform contractului colectiv de muncă şi Legii Bugetului
5. Punerea în aplicare de urgenţă a Legii 142/1998, privind acordarea tichetelor de masă
6. Gratuităţi la anumite servicii medicale (ecografii, radiografii etc) pentru personalul din unităţile sanitare
7. Respectarea politicii de personal conform Ordinului 818/1999 al MS
8. Scoaterea salarizării asistenţilor medicali din medicina primară din bugetul de practică medicală, asigurîndu-se o salarizare conformă cu Legea 154/1998 şi Ordonanţa 24/2000.
9. Acordarea drepturilor salariale în două tranşe şi respectarea zilelor de salarizare
10. Dotarea unităţilor medicale cu medicamente şi materiale sanitare necesare unui act medical de calitate
11. Creşterea calităţii actului medical acordat populaţiei

Ce nu face omul pentru o viză Schengen

Patru persoane au fost trimise în judecată după ce au întocmit în fals diferite documente necesare obtinerii vizelor Schengen. Procurorii Parchetului de pe lîngă Tribunal au finalizat cercetările cu privire la numiţii ***Ionuţ Cristian Socol*** (22 de ani), ***Cecilia Ghimpe*** (39 de ani), ***Daniel Ghimpe*** (37 de ani) şi ***Ionel Andrieş*** (26 de ani), toţi din Iaşi, care au fost trimişi în judecată pentru săvîrşirea infracţiunilor de fals şi uz de fals. Potrivit actului de acuzare, în perioada august octombrie 2000, cei sus citaţi au întocmit în fals o serie de acte pentru obţinerea vizelor Schengen. Ionut Cristian Socol, care era angajat al firmei Bon Voyage, a tehnoredactat un extras de cont de la Banca Ion Ţiriac prin care se arăta că ***Vasile Pascal*** deţine suma de 476 de mărci germane în contul personal. Acest act falsificat a fost ataşat la dosarul înaintat la Ambasada Germaniei pentru obţinerea vizei. Acelaşi Socol a contrafăcut o diplomă de studii pe numele ***Mihaela Olaru*** din care rezulta că aceasta a terminat cursurile de utilizator calculatoare la International Computer School. Daniel Ghimpu a întocmit o adeverinţă falsă de salariat, din care rezulta că este director tehnic la firma Moldotip. Tot el şi-a contrafăcut în acelaşi mod şi carnetul de muncă. Cecilia Ghimpu şi-a falsificat carnetul de muncă din care rezulta că este angajată la firma Moldomec, societate de la care aceasta fusese dată afară. La data de 29 noiembrie 2000, Ambasada Germaniei a sesizat Poliţia despre aceste falsuri grosolane. În timpul efectuării cercetărilor, oamenii legii au mai descoperit şi alte falsuri comise de ***Ionel Andrieş,*** iar în biroul lui Socol a fost găsit un CD ce conţinea imagini de ştampile ale unor instituţii cum ar fi Serviciul străin cu probleme de emigrări şi paşapoarte Bacău, două ştampile ale Băncii Ion Ţiriac şi altele. Toate cele patru persoane au fost trimise în judecată şi riscă o pedeapsă de pînă la trei ani de închisoare. **(Cătălin ŞTEFĂNESCU)**

Zero lei pentru transplantul de organe

■ la atît se cifrează bugetul alocat judeţului Iaşi de Ministerul Sănătăţii pentru transplantul de rinichi
■ nici celelalte programe de sănătate nu au primit banii necesari pentru medicamente în 2001 ■

dr. Vasile Cepoi

Deşi judeţul Iaşi se situează pe locul II în topul naţional al finanţării programelor de sănătate, suma alocată - 218,3 miliarde de lei - nu dă nici o şansă medicinei de înaltă performanţă. Pentru 2001, Ministerul Sănătăţii (MS) şi Casa Naţională a Asigurărilor de Sănătate (CNAS) nu au alocat nici un leuţ pentru transplantul de organe si tesuturi desi Iasul a căpătat deja o experienţă în transplantul de rinichi. ***„Explicaţia rezidă din faptul că Iaşul a început transplantul fără a fi în program. În general s-au acordat sume foarte mici pe ţară şi din acest motiv, Iaşul nu a primit nimic. În general, pot să spun că, deşi suma pare mare, este insuficientă. În medicină, oricît de mulţi bani sînt, tot lipsesc"***, a spus ***dr. Vasile Cepoi,*** director general al Casei de Asigurări Sociale de Sănătate (CASS). Şi cardiologii au toate motivele să fie supăraţi pentru că suma alocată - 21 de miliarde - nu permite dezvoltarea chirurgiei cardio-vasculare. Pentru a păstra calitatea intervenţiilor, chirurgii cardio-vasculari vor fi nevoiţi să reducă cu aproape jumătate numărul operaţiilor pe care le-ar fi putut face dacă ar fi finanţati aşa cum se cuvine. ***„Nu o să putem face decît 200 de operaţii cardio-vasculare din cele 350 - 400 pe care am putea să le realizăm. Decît să scădem calitatea intervenţiei, mai bine să reducem numărul lor. Estimez că aceşti bani vor ajunge doar pînă în luna septembrie"***, ne-a spus ***dr. Grigore Tinică,*** de la Centrul de Cardiologie, care a adăugat că o finanţare insuficientă înseamnă o dezvoltare încetinită a chirurgiei cardio-vasculare. ***„Sîntem supăraţi pentru că Iaşul a primit puţin în comparaţie cu Timişoara, Clujul şi Tîrgu-Mureş. Aceste trei centre care deservesc 7,5 milioane de locuitori au primit peste 100 de miliarde de lei de la CNAS în timp ce nouă, care deservim 5 milioane de locuitori ni s-au alocat de la CNAS doar 12,5 miliarde lei"***, a opinat dr. Tinică. Nici pe bolnavii de SIDA nu îi aşteaptă vremuri bune. Cele 17 miliarde alocate (3 de la MS şi 14 de la CNAS) nu acoperă în totalitate costul medicamentelor retrovirale şi al materialelor sanitare necesare. ***„Suma este insuficientă şi nu acoperă cheltuielile pentru întreg anul. Dacă toţi pacienţii pe care îi avem ar începe să ia tratament de acum, banii ar ajunge. S-a întîmplat însă ca, din cauza finanţării scăzute de pînă acum, tratamentul lor să fie întrerupt. În aceste condiţii, apare o rezistenţă la boală şi trebuie asociate mai multe medicamente. Pacienţii au nevoie de patru medicamente antiretrovirale în loc de trei"***, a mai spus dr. Vasile Cepoi. **(Alina ŢIŢEI)**

Ieşenii sînt invitaţi să-şi spună părerea despre maxi-taxi

Poliţiştii împart amenzi cu dărnicie şoferilor de maxi-taxi

Ieşenii vor fi chestionati în următoarele patru zile cu privire la transportul local de maxi-taxi. Sondajul de opinie va fi realizat de Fundaţia „Eurodemos" în cadrul proiectului „Ce vor ieşenii". ***„La iniţiativa mai multor cetăţeni, fundaţia şi-a asumat obligaţia de a afla şi promova prin intermediul acestui sondaj opinia ieşenilor despre serviciul de maxi-taxi. Scopul acestei acţiuni este acela de a ajuta reprezentanţii Primăriei în luarea unei decizii cît mai corecte referitoare la activitatea de maxi-taxi din Iaşi"***, a precizat ***Morel Bolea,*** preşedintele „Eurodemos". Chestionarea se va aplica unui esantion de 1250 de persoane, cu vîrste cuprinse între 18 şi 65 de ani, şi va acoperi toate cartierele oraşului.

Acest sondaj de opinie vine cu doar cîteva zile înaintea licitaţiei pentru trasee, care va avea loc pe 19 iulie. Operatoriii de maxi-taxi au anunţat încă de acum o lună că vor boicota această licitaţie, nemulţumiţi de traseele propuse de Primărie. Ei consideră că municipalitatea vrea să protejeze rutele clasice ale RATC, motiv pentru care le-a impus trasee care, practic, îi va scoate de piaţa transportului public. Pînă în prezent, nici un operator de maxi-taxi nu a cumpărat caietul de sarcini, deşi cîtiva s-au prezentat zilele trecute la Primărie pentru a-l consulta. Viceprimarul ***Vasile Munteanu*** se arată însă optimist în privinta participării firmelor sau asociaţiilor la adjudecarea rutelor. ***„Sînt convins că se vor prezenta toţi cei care se consideră cinstiţi şi vor să circule în legalitate. De regulă, înscrierea se face cu doar cîteva zile înaintea licitaţiei, astfel că nu este un semnal negativ faptul că nimeni nu a cumpărat pînă acum caietul de sarcini"***, a spus Munteanu. Viceprimarul a adăugat că, dacă totuşi licitaţia va fi boicotată, conform legii va trebui organizată încă o dată. Dacă nici atunci nu se va prezenta nimeni, Consiliul Local va fi informat asupra situatiei, urmînd să decidă ce măsuri trebuie luate pentru ca hotărîrea privind concesionarea traseelor să fie pusă în aplicare. **(Bogdan P.)**

Terom avea un lup paznic la oi

Şeful pazei de la societatea Terom S.A., împreună cu alţi trei subordonaţi sînt cercetaţi de poliţie pentru furtul unor bobine cu fire sintetice. Din cercetările efectuate s-a stabilit că în noaptea de 9 spre 10 iulie, în jurul orelor 2.30, pe la poarta 5 a societaţii Terom au fost scoşi 8 saci ce contineau 128 de bobine cu fire sintetice. Paznicii ***Cristinel Gheorghiu*** (31 de ani) şi ***Ursu Dorel*** (46 de ani), ambii din Iaşi, sub directa îndrumare a şefului lor ***Costică Năstase*** (31 de ani) din Trifeşti, au ajutat la încărcarea mărfii furate în autoturismul lui ***Aurel Toderaşcu*** (56 de ani), parcat la numai cîtiva metri de poarta combinatului. După ce bobinele au fost încărcate în maşină, beneficiarul a fost sfătuit să parcheze autoturismul ceva mai departe de poartă, la întuneric şi să-l aştepte pe Gheorghiu pentru a pleca cu marfa furată. Deoarece acesta întîrzia să apară, Aurel Todiraşcu a adormit în maşină. Aşa l-a descoperit şi patrula de Poliţie care îşi făcea rondul prin zonă. Poliţiştii au observat autoturismul parcat la întuneric cu un bărbat aflat la volan, fapt ce li s-a părut suspect. În urma controlului efectuat s-au descoperit bobinele furate în portbagaj. La ancheta declanşată de politie cei trei paznici au afirmat că acţiunea s-a desfăşurat sub directa îndrumare şi la cererea şefului lor, ***Costică Năstase.*** Poliţiştii au întocmit un dosar penal, toţi cei patru bărbati fiind reţinuţi pentru cercetări. **(Cătălin ŞTEFĂNESCU)**

SEDONA

Lansează ediţia specială în limbile română, engleză şi franceză

ghidurile sedona city guides GHIDURILE ORAŞELOR

GHIDUL JUDEŢULUI IAŞI

Ce vă oferă ?

- Un ghid modern pentru un Iaşi de cinci stele
- Hărţile judeţului, municipiului Iaşi şi oraşelor din judeţ
- Indicele alfabetic al străzilor cu amplasarea lor pe hartă
- O prezentare concisă a istoriei, culturii şi economiei judeţului Iaşi
- Cele mai importante zone şi trasee turistice din judeţele din împrejurimi
- Un capitol important cu adresele firmelor specializate în domenii comerciale şi de prim interes
- Un suport publicitar de lungă durată.

GHIDUL IAŞULUI, GHIDUL DE CARE AI NEVOIE !

Iaşi, Bd. Ştefan cel Mare nr. 8, Tel: 216325; 094102653

3P S.C. 3P ROMÂNIA S.R.L.
cel mai mare producător de ambalaje
din mase plastice din ţară

RECRUTEAZĂ PERSONAL ÎN
VEDEREA ANGAJĂRII UNUI

SUPERVIZOR PRODUCŢIE

Responsabilităţi: - organizarea activităţii de producţie pe bază de buget.

Cerinţe:
- Studii superioare tehnice cu specializare în prelucrarea maselor plastice;
- Experienţă 3 ani în organizarea unei activităţi de producţie;
- Cunoaşterea limbii engleze;
- Cunoştinţe de operare PC;
- Disponibilitate la efort prelungit.

Se oferă reale oportunităti de promovare în cadrul unei companii multinaţionale aflată în plină dezvoltare.

Persoanele interesate sînt rugate să trimită un C.V. însoţit de scrisoare de intenţie prin fax 032/230607 sau e-mail: personnel@3p.ro.
Cei selecţionaţi vor fi contactaţi ulterior.

ASIGURĂ-ŢI VIITORUL!

UNIVERSITATEA "PETRE ANDREI"
Propusă de către Guvernul şi Senatul României
pentru acreditare definitivă, prin lege

Facultatea de Economie (tel. 032-215944)
Specializări: - Finanţe - contabilitate (4 ani zi, 5 ani f.r.), 175 locuri zi, 75 locuri f.r.
- Management in comerţ şi turism (4 ani zi, 5 ani f.r.), 150 locuri zi, 80 locuri f.r.

Facultatea de Drept (tel. 032-210333)
Specializări: - Drept (4 ani zi, 5 ani f.r.), 200 locuri zi, 100 locuri f.r.
- Colegiul juridico administrativ (3 ani zi, 4 ani f.r.), 100 locuri zi, 50 locuri f.r.
(pregăteşte funcţionari vamali, executori judecătoreşti şi grefieri, funcţionari în administraţie publică)

Facultatea de Psihologie şi Asistenţă Socială (tel. 032-215190)
Specializări: - Psihologie şi asistenţă socială (4 ani zi), 150 locuri zi

Facultatea de Ştiinţe Politice (tel. 032-214740)
Specializări: - Ştiinţe politice (4 ani zi, 5 ani f.r.), 100 locuri zi, 50 locuri f.r.
- Relaţii internaţionale şi studii europene (4 ani zi, 5 ani f.r.),100 locuri zi,50 locuri f.r.

Colegiul Universitar de Institutori (tel. 032-213199)
Specializări: - Institutori lb. franceză, engleză (3 ani), 50 locuri
- Institutori desen (3 ani), 40 locuri
- Institutori muzică (3 ani), 40 locuri
- Institutori educaţie fizică (3 ani), 40 locuri

Înscrieri până la data: 19 iulie a.c.
Admitere pe baza mediei de bacalaureat: 21-22 iulie a.c.

ADMITERE 2001

UNIVERSITATEA MILENIULUI TREI

Cel mai bogat bugetar din Iași

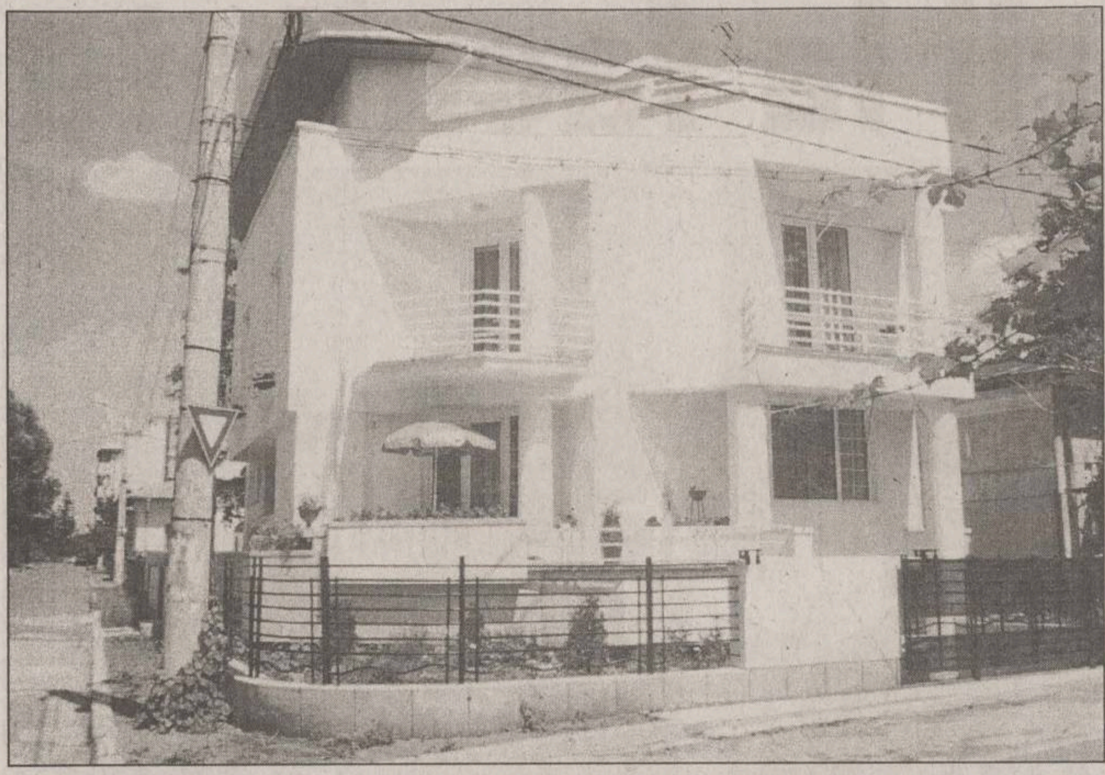

Din balconul vilei, fostul director al Distrigaz poate admira Grădina Botanică

Continuare din pagina 1A

Camerele de la etaj au cîte un mic balconaș, fiecare îngrădit cu o țesătură geometrică ciudată de balustrade din inox. La mansardă, casa are și o terasă suspendată de unde proprietarii pot admira în voie peisajul mirific al Grădinii Botanice. Accesul de la parter la etaj și ulterior, la mansardă, este posibil datorită unei scări interioare, amplasată în una din părțile laterale ale construcției. Estimată la aproximativ trei miliarde de lei, la prețurile actuale, construcția are o istorie aparte. Unul din vecinii fostului director al Distrigaz, care însă a dorit să-și păstreze anonimatul, susține că Aparaschivei a cumpărat clădirea în 1997, cînd, fostul proprietar care reușise să ridice doar parterul, a rămas în pană de bani. *„Lăsați-mi familia în pace. Nu discut problemele personale“*, au fost singurele cuvinte rostite, răspicat, de ***Marin Aparaschivei***, retrogradat de curînd la funcția de șef coordonator al unei formații operative de lucru. Traiectoria lui Aparaschivei prin filiala ieșeană a Distrigaz a oscilat, în ultimii ani, el perindîndu-se pe la mai multe posturi de conducere. Inginer-șef în 1998, director general un an mai tîrziu, Aparaschivei a ajuns acum doar un șef de formație. La fel de fluctuante ca și funcțiile pe care le-a ocupat au fost și salariile pe care acesta le-a încasat lunar. Practic, vîrful veniturilor salariale a fost în perioada în care Aparaschivei a îndeplinit funcția de director, perioadă în care ridica lunar de la casieria unității aproximativ 10 milioane de lei. Deoarece casa a fost înălțată în trei ani, reiese, reactualizînd valorile, că Aparaschivei a investit anual un miliard de lei, adică 83 de milioane de lei lunar. Luînd în calcul și salariul soției sale, Valeria, directoarea școlii nr.12, „Carol I“, care este de maxim 5 milioane de lei net, venitul familiei sale nu putea depăși sub nici o formă 20 de milioane/lună pe tot parcursul celor trei ani cît a durat investiția. Chiar dacă familia sa ar fi pompat toți banii cîștigați în construcția acestei case, renunțînd la mîncare, îmbrăcăminte, concedii și alte capricii, vila nu ar fi fost finalizată decît în 12 ani și șase luni și nu doar în trei ani, cum s-a întîmplat de fapt. Însă Marin Aparaschivei nu a făcut deloc rabat de la calitate. În vara anului trecut fostul director susținea că locuiește într-un apartament de pe șoseaua Arcu, însă el putea susține în paralel, lucrările de la noua sa reședință de lîngă Grădina Botanică, realizate de o societate de construcții cu nume din Iași. Bijuteria în care locuiește Aparaschivei valorează 3 miliarde de lei, fără însă a pune în calcul amenajările interioare și mobilierul.

Acum șeful de formație de la Distrigaz conduce o mașină Mazda, model mai vechi, însă destul de elegantă. Nici dacă ar fi cîștigat la loto sau dacă ar fi primit o moștenire cîteva zeci de mii de dolari de la o mătușă din Canada, Aparaschivei tot n-ar fi reușit să termine o mîndrețe de vilă doar în trei ani.

NORD'EST
100.4 FM
RADIO

ORAȘUL PE O COLOANĂ

Salvarea a primit încă două ambulanțe

Deși parcul de mașini de la Stația de Ambulanță s-a mărit cu două noi salvări medicalizate „Fiat“, ieșenii care apelează la 931 sînt nevoiți să aștepte binișor pînă să primească îngrijirile medicale necesare. Această situație neplăcută și pentru ieșeni și pentru personalul medical de la Ambulanță este cauzată de faptul că marea majoritate a mașinilor Serviciului de Ambulanță sînt vechi și se strică repede. ***„Nu avem suficiente mașini pentru a acoperi solicitările ieșenilor așa cum ne-am dori și din această cauză apar întîrzierile. Oricum, urgențele majore - cazurile grave - sînt rezolvate imediat, fără nici o întîrziere. Pentru că nu avem cîte ambulanțe ne trebuie, trimitem mașinile la locul solicitării în funcție de gravitatea bolilor“***, ne-a spus dr. ***Florin Agapi***, directorul Stației de Ambulanță, care a adăugat că cele două ambulanțe medicalizate Fiat primite de la Ministerul Sănătății reprezintă o gură de oxigen pentru Serviciul de Ambulanță. ***„Se derulează un program între Banca Mondială și Ministerul Sănătății și urmează să mai primim încă 10 - 15 ambulanțe medicalizate. Nu știm însă data la care ele vor veni“***, a mai adăugat dr. Florin Agapi. **(A.Ț.)**

Trei violatori i-au înduioșat pe judecătorii de la Curtea de Apel

Trei violatori din Hîrlău i-au înduioșat pe judecătorii Curții de Apel, aceștia din urmă reducîndu-le pedepsele cu închisoarea. Astfel, ***Daniel Munteanu*** va sta la pușcărie patru ani în loc de șase ani, iar lui ***Petru Chibăr*** și ***Daniel Strungariu*** le-a fost diminuată condamnarea cu cîte un an și jumătate. Motivul pentru care au fost trimiși în judecată este violarea unei puștoaice din Hîrlău. Potrivit rechizitoriului întocmit de procurori, Petru Chibăr, Virgil Strungariu și Daniel Munteanu s-au legat de viața ***Ionelei P.*** (14 ani) pe 8 martie 2000. Sub amenințare, cei trei și-au bătut joc de puștoaică și au amenințat-o pentru a nu spune nimănui ce i s-a întîmplat. De frică, Ionela nu a povestit părinților ce i s-a întîmplat. O lună mai tîrziu, fata a fost observată de violatori în timp ce se afla cu două prietene în parcul din Hîrlău. Petrică Chibăr și Virgil Strungariu au luat-o pe fată cu ei după care au violat-o din nou. De această dată Ionela și-a povestit pățania prietenelor ei care au anunțat poliția. Cei trei violatori au fost arestați pe 9 mai 2000. În cursul procesului, Chibăr a încercat să scape de acuzații susținînd că nu poate avea raporturi sexuale din cauza unei intervenții chirurgicale. El a fost supus însă unui control medical riguros, iar medicii legiști au stabilit că funcția sexuală a acestuia nu este alterată în nici un fel. După ce au fost condamnați de Tribunal, cei trei s-au adresat Curții de Apel pentru îndulcirea pedepselor. În final, Munteanu a rămas cu patru ani de închisoare, Chibăr cu șase ani, iar Strungariu va sta după gratii șase ani și jumătate. **(A.PLECAN)**

Vom beneficia de un milion de euro prin programul RICOP

Reprezentanții județului nostru s-au întors doar pe jumătate victorioși de la ședința Centrului Teritorial RICOP (CTR) de la Vaslui. Chiar dacă Iașul a făcut o figură frumoasă, sumele obținute pentru proiectele de infrastructură nu depășesc un milion de euro. Președintele Consiliului Județean, ***Lucian Flaișer***, consideră însă că participarea Iașului la programul RICOP constituie un succes. ***„Din 13 proiecte aprobate spre finanțare pe componenta lucrări publice, 5 aparțin Iașului. Iașul s-a clasat pe primul loc în ce privește numărul de proiecte aprobate, depășind Bacăul, Neamțul și Vasluiul“***, a declarat Flaișer.

Președintele CJ a refuzat însă să precizeze care au fost proiectele acceptate spre finanțare de Uniunea Europeană. ***„Natura proiectelor și suma repartizată pentru fiecare dintre ele sînt deocamdată confidențiale. Ele vor putea fi făcute publice doar după aprobare, adică peste circa o lună. Confidențialitatea a fost o cerință expresă a reprezentanților UE. Dacă nu am respecta această cerință, am risca să pierdem finanțarea“***, a justificat Flaișer.

UE a alocat 100 de milioane euro pentru proiecte de dezvoltare în 17 județe ale României. Pentru CTR Vaslui s-au repartizat 4 milioane euro, pe trei componente: lucrări publice, măsuri de asistență socială și măsuri de ocupare a forței de muncă. Din această sumă, 2,5 milioane au fost alocate pentru lucrări publice în sectorul rural, de tipul construcției de poduri, drumuri și școli. Surse din cadrul CTR Vaslui au precizat că cele 5 proiecte ale Iașului se cifrează la aproximativ 800.000 de euro, adică jumătate din cît estima conducerea CJ că ar putea obține.

UE a condiționat acordarea fondurilor prin programul Ricop de privatizarea SIDEX Galați și restructurarea sau privatizarea a 69 de întreprinderi din țară. ***„De la Iași sînt cuprinse în aceste condiții «Terom», «Antibiotice», «Fortus», «Nicolina» și «Comtom». Oricum, condițiile impuse de UE nu privesc în nici un fel autoritățile locale, ci doar Guvernul“***, a precizat Flaișer.

Termenul-limită fixat de UE pentru îndeplinirea condițiilor este de 30 martie 2002, dată de la care ar putea începe și derularea efectivă a programului RICOP.

În ședința de marți a CTR au fost analizate 98 din cele 274 de proiecte propuse de județele Iași, Bacău, Neamț și Vaslui. La următoarea ședință a CTR urmează să fie discutate și restul proiectelor, cînd se va cunoaște cu exactitate și care dintre acestea vor beneficia de finanțare în cadrul programului RICOP. **(Alexandru ZĂNOAGĂ)**

Războiul scriitorilor continuă

■ ***conducerea Asociației Scriitorilor din Iași susține că atît timp cît acuzatorii nu au dovezi împotriva sa, războiul pe care l-au declanșat nu este decît furtună într-un pahar cu apă***

Memoriul de protest împotriva conducerii Asociației Scriitorilor din Iași, trimis de un grup de 32 de scriitori ieșeni Uniunii Scriitorilor, a stîrnit replica vehementă a celor vizați. Grupul celor 32 îi acuză pe cei care au în mîini frîiele Asociației că fondurile pentru protocol ale acesteia s-au cheltuit incorect, că plecările în străinătate și unele premii se acordă pe criterii clientelare și, de asemenea, că primirile sau respingerile unor scriitori în Asociație se fac arbitrar. Scriitorii care fac parte din Comitetul de conducere al Asociației din Iași, contraatacă puternic, susținînd că atît timp cît nu au dovezi, războiul pe care l-au declanșat nu este decît furtună într-un pahar cu apă. ***„Războiul invocat este pur și simplu un act de acuzație gratuită și nemotivată. Toate nu sînt decît afirmații ce mai trebuie și probate“***, spune ***Cassian Maria-Spiridon***, membru în comitetul de conducere al Asociației și redactor-șef al ***„Convorbirilor literare“***, publicație finanțată de Uniunea Scriitorilor. În replică, cei 32 de contestatari spun că faptele incriminate sînt foarte ușor de demonstrat: ***„În Asociația din Iași au intrat persoane din afară, iar mari scriitori din Iași nu au fost primiți deși îndeplineau condițiile“***, spune ***Nichita Danilov***, unul dintre cei 32 de semnatari. El a exemplificat cu numele scriitorului ***Dan Lungu***, care nu a fost primit în Asociația din Iași deși are două cărți publicate, și a fost premiat de Uniunea Scriitorilor. ***„Nu a fost primit pentru că a polemizat cu echipa de la «Convorbiri»“***, mai spune Danilov.

Cei din tabăra incriminată mai invocă faptul că mai mult de o treime dintre semnatari nu sînt membri ai Asociației din Iași: ***„Cum poate semna poetul Emil Brumaru un memoriu de protest împotriva Asociației din Iași cînd el este membru al Asociației din București?“***, întreabă retoric Lucian Vasiliu, membru în comitetul de conducere al Asociației și director al Muzeului Literaturii.

Cel mai sensibil punct al disputei este acela legat de cumulul de funcții pe care îl dețin membrii Comitetului. Astfel, protestatarii spun că cei care fac parte din comitet au funcții și la alte instituții: Lucian Vasiliu, director al Muzeului Literaturii, Cassian Maria-Spiridon, redactor-șef al „Convorbirilor“, ***Ioan Holban***, director al Teatrului Național: ***„Este o chestiune absolut legală întrucît funcția de membru în comitetul Asociației este una obștească“***, răspunde „provocării“ ***Lucian Vasiliu***.

În ce privește acuzația că scriitorii buni sînt marginalizați, nepublicînd în revistele din Iași, problema e mai spinoasă. Protestatarul Nichita Danilov spune că în revista „Convorbiri“ publică ori străini, ori ieșeni absolut anonimi, „de care nimeni n-a auzit“. Materialele publicate aici îi ajută pe aceștia - susține Danilov - ***„să plece în Canada sau Mexic“***, ca o răsplată a Uniunii pentru activitatea lor publicistică. **(Mirela CORLĂȚAN)**

„Care război civil ?“

Cassian Maria Spiridon **(foto)**, redactor șef la ***„Convorbirilor literare“***, susține - într-un memoriu transmis ieri redacției noastre - că ***„dacă un grup de scriitori consideră că revista «Convorbiri literare» (alături de alte publicații culturale ieșene) este lip***sită „de reprezentativitate și relevanță“ pe plan național, dacă se invocă un așa-zis „diletantism“, toate acestea nu sînt decît afirmații ce mai trebuie și probate. Altfel, ele cad sub incidența amatorismului jurnalistic și protestatar, putînd fi contracarate prin simple afirmaþii precum: revista Convorbiri literare are „reprezentativitate și relevanță“ și că invocatul „clientelism“ este total absent în viziunea noastră culturală“.

Cassian Maria Spridon mai precizează că, ***„spre deosebire de semnatarii declarației de... război civil, noi putem proba totul, atît material, prin trimiterea tuturor doritorilor la cota de bibliotecă sub care este înregistrată revista «Convorbiri literare», cît și printr-o eventuală privire critică, profesionistă, asupra celor 66 de numere din noua serie. Numai că, din tonul adoptat de inițiatorul așa-zisului protest, rezultă că, în locul lecturii așezate, se preferă privirea într-o oglindă care-i mărește excesiv personalitatea***“.

Craniu descoperit în cutia unui contor de gaz metan

În cartierul Tătărași, locatarii unui bloc din strada Stejar au descoperit o pungă cu un craniu și fragmente de oase umane. Oasele au fost descoperite în cutia contorului de gaz metan, în timpul efectuării unor lucrări de revizie. Îngroziți, locatarii au chemat Poliția crezînd că ar putea fi vorba despre o crimă oribilă. Punga cu oase a fost transportată la Poliție și trimisă la Institutul de Medicină Legală. Medicii au ajuns la concluzia că oasele au fost tratate termic și sînt însemnate cu pixul în mai multe locuri. Medicul ***Călin Scripcariu*** crede că ***„oasele au fost lăsate acolo, probabil, de un student care studia medicină“***.

Polițiștii nu știu încă în ce împrejurări au ajuns oasele în cutia de gaz metan. O altă ipoteză este abandonarea oaselor de vreun hoț de locuințe care le-a luat pur și simplu la întîmplare printre alte lucruri. Acesta este cel de-al doilea caz în care sînt descoperite fragmente de oase utilizate de studenții de la medicină în cadrul activităților de învățămînt.

În urmă cu două luni, pe strada Sf. Andrei un camion a lăsat la întîmplare fragmente de oase transportate odată cu molozul rezultat din demolările unui laborator al UMF. **(F.D.)**

Hoții s-au întors la prima dragoste: Dacia

În ultimele două zile, hoții nu s-au mulțumit doar cu radio-casetofoane sau stații de emisie-recepție, ci au plecat la volanul autoturismelor. Acum două nopți, ***Gheorghiță Cănilă*** a reclamat la Poliție faptul că i-a dispărut mașina din fața blocului. El a observat dispariția Daciei abia dimineață, cînd vroia să plece la serviciu.

Polițiștii nu au reușit încă să dea de urma hoților. Autoturismul Dacia 1310 era înmatriculat cu numărul IS-02-JIL, culoare crem, evaluat la aproximativ 25 milioane lei.

În comuna Popricani, trei tineri au distrus un autoturism furat. ***Valetin Răuț*** (19 ani), Ionuț Radu (19 ani) și ***Ionuț Petrovici*** (19 ani) au plecat din Iași la discotecă sîmbătă noaptea. Au furat cheile unui tînăr care parcase mașina în fața discotecii și s-au urcat la volan.

Cum nici unul din cei trei nu știa să conducă, s-au răsturnat după ce au mers jumătate de kilometru. Cei trei tineri sînt cercetați în stare de libertate pentru furt. **(F.D.)**

SC Alimentara SA

Intenționează să mărească
echipa de marketing.
Pentru aceasta angajează:

ASISTENT
MARKETING

Condiții:
- Studii superioare: marketing sau management;
- Experiență în domeniu: minim 3 ani;
- Cunoștințe operare calculator: Word și Excel;
- Limba engleză;
- Carnet de conducere.

CV-ul și scrisoarea de intenție se depun la
sediul societății din str. Anastasie Panu nr. 40
sau prin fax la numărul 032-213340.
Termenul limită de depunere: **12.07.2001**.

Fîntînile arteziene sînt în paragină

Nimic nu oferă o priveliște mai relaxantă pe vreme de caniculă decît jerbele de apă ale unei fîntîni arteziene. Orice oraș care ridică pretenția de civilizație se mîndrește cu prezența unor asemenea „bijuterii“ amplasate în locurile publice. Din păcate, la Iași, mai mult de jumătate din fîntînile arteziene sînt în paragină. Doar la Primărie, în Piața Unirii și în Piața Națiunii aceste arteziene funcționează de dimineață pînă seara, împrospătînd aerul greu de respirat la peste 35 de grade Celsius. Alte șase fîntîni, aflate în centrul istoric al Iașului, pe esplanadele de la Teatrul Național, Teatrul Luceafărul și Palatul Culturii, precum și cea din parcul Copou, așteaptă de ani buni să fie reparate și puse în funcțiune. Anul acesta sînt prevăzute fonduri pentru refacerea doar a celor două arteziene de lîngă Teatrul Luceafărul. Șefii Primăriei au promis că pînă la Sărbătoarea Sf. Parascheva acestea vor fi puse în funcțiune. Celelalte urmează să fie reparate odată cu refacerea capitală a parcurilor unde sînt amplasate. ***„O parte din aceste arteziene au fost reparate și în prezent funcționează. Altele, avînd instalații uzate și defecte, au fost trecute în conservare, iar cînd vor fi bani urmează să fie reparate și apoi repuse în circuit“***, a declarat ***Andrei Trofor***, purtătorul de cuvînt al primarului.

Practic, o fîntînă arteziană nu presupune costuri ridicate legate de funcționare. Apa folosită este reciclată, iar pierderile înregistrate din cauza temperaturii ridicate sînt nesemnificative. Singura problemă o ridică întreținerea instalațiilor, care pot fi afectate în primul rînd de gunoaiele aruncate în bazine și care înfundă filtrele de apă. De asemenea, pentru a proteja aceste instalații, pe timpul unei zile sînt prevăzute cel puțin trei pauze a cîte o oră. **(B.P.)**

Sînt șanse ca în acest an fîntîna arteziană de la Teatrul Luceafărul să fie pusă în funcțiune

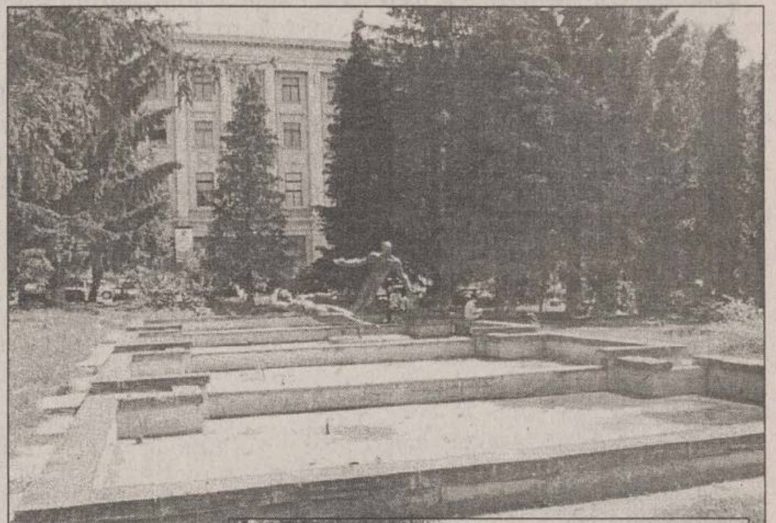

Uscăciune mare și în zona Universității „Al.I. Cuza“ și a căminelor studențești

MARSHAL TURISM cel mai important Tour-Operator,
reprezentant unic AMERICAN EXPRESS in Romania, acum si in IASI

Pentru vacanta dumneavoastra,
MARSHAL TURISM
a pregatit servicii speciale,
la preturi speciale!

- Bilete de avion pe orice ruta internationala
- sejururi pe litoralul romanesc,
- sejururi in Turcia, Grecia, Tunisia, Franta si Spania
- croaziere spre destinatii de vis: Caraibe, Mexic, Hawaii, Alaska, Europa, Africa, Asia, Australia

Informatii si rezervari la sediul nostru din str. Costache Negri nr. 60,
tel. 261.700, fax 261.701, e-mail: iasi@marshal.ro, www.marshal.ro

...Si nu uitati: calatorului ii sade bine cu ... MARSHAL TURISM !

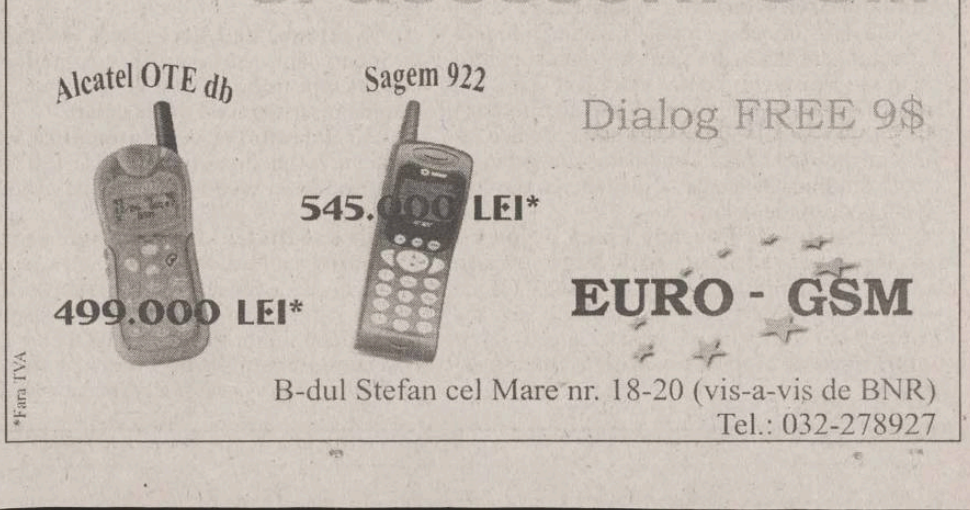

Telefoane
si accesorii GSM

Alcatel OTE db
499.000 LEI*

Sagem 922
545.000 LEI*

Dialog FREE 9$

EURO - GSM

B-dul Stefan cel Mare nr. 18-20 (vis-a-vis de BNR)
Tel.: 032-278927

*Fara TVA

Monitorul
Învățămînt

Începe balul admiterii la facultate

Abia ieșiți din emoțiile bacalaureatului, absolvenții de liceu ai promoției 2001 vor trece zilele acestea și prin focul admiterii la facultate. Spre deosebire de anul trecut, cînd doar o parte dintre facultățile ieșene au optat să-și selecteze viitorii studenți în sesiunea din iulie, anul acesta majoritatea universităților ieșene au ales să-și numere vara „bobocii“. Tendința din ultimii ani a candidaților de a se orienta către facultățile care să le aducă o meserie bănoasă pe viitor s-a păstrat și anul acesta, în topul facultăților ieșene preferate de tineri figurînd Dreptul, Economia și Calculatoarele. Spre ce instituții se vor orienta admitanții în acest an și în funcție de ce criterii își formulează ei opțiunile aflăm din rezultatele unui studiu realizat de către Centrul Județean de Asistență Psihopedagogică (CJAP) în colaborare cu Centrul de Informare Profesională, Orientare în Carieră și Plasament (CIPO) de la Universitatea „Al.I.Cuza“, în rîndul elevilor din toate județele Moldovei. Concluziile studiului, pe care le vom prezenta în continuare, conturează tabloul admiterii la facultate care va începe de astăzi la Iași. Tot în materialul de față, vom prezenta ofertele universităților ieșene care desfășoară concursul de selecție în această lună și informații privind tarifele de cazare pentru candidați.

Întrucît probele scrise au fost desființate, emoțiile candidaților s-au mutat din amfiteatre la ghișeele de înscriere

Din cei 14.107 de absolventi de liceu provenind din sapte judete ale Moldovei, chestionati de CJAP si CIPO, aproape 11.000, reprezentînd 77% din total, au răspuns că intentionează să-și continue studiile după terminarea liceului, într-o facultate. În timp ce procentul celor care anul acesta optează pentru facultăti este cu aproximativ 10% mai redus decît cel de anul trecut, este îngrijorător faptul că procentul nehotărîților este aproape dublu fată de anul anterior. Astfel, pe fondul unei situatii economice care nu oferă prea mult absolventilor de studii universitare, procentul celor nehotărîți în privința viitorului lor este de 16% dintre absolvenții de liceu, fată de un procent de doar 9,3% înregistrat în rîndul absolvenților din promoția 2000. De asemenea, în rîndul absolvenților de anul acesta a scăzut și ponderea celor care vor opta pentru colegii universitare de trei ani. Astfel, dacă anul trecut și-au anuntat intenția de a urma colegii universitare 8,58% din rîndul absolvenților de liceu, anul acesta, numai 7% dintre aceștia au spus că vor să urmeze colegii universitare. Ca și în anii trecuti, universitățile de stat le depășesc net pe cele private în privința numărului de candidați. Întrebati care este tipul de învățămînt pe care doresc să-l urmeze, 66% dintre cei care au terminat anul acesta liceul au răspuns că vor opta numai pentru universităti de stat. Alti 32 % au răspuns că preferă în primul rînd o universitate de stat și apoi una privată, în timp ce numai 1% dintre absolvenții de liceu au spus că vor opta exclusiv pentru o universitate privată.

Aproape jumătate dintre absolvenții de liceu din Moldova vor da la „Al.I.Cuza“

Studiul realizat de CJAP și CIPO relevă faptul că din totalul celor care optează pentru studiile universitare, cel mai mare procent este reprezentat de elevii care în timpul liceului au fost printre primii din clasă. Astfel, 24% dintre cei care vor opta pentru studii universitare au medii în anii de liceu care îi plasează în primii 10% dintre elevii chestionati. Alti 27 % sînt cuprinși în primul sfert în clasamentul mediilor din liceu, în timp ce doar 4% dintre cei care au spus că doresc să-și continue studiile au medii mici, care îi plasează în coada ierahiei în functie de rezultatele școlare. Ca și anul trecut, cei mai multi dintre elevii din județele Moldovei vor să dea la Universitatea „Al.I.Cuza“. Astfel, dintre cei peste 14.000 de candidati chestionați, 4585, reprezentînd 45% din totalul absolventilor cuprinși în studiu, au spus că vor da examen de admitere la una dintre facultățile de la „Cuza“. Pe locul al doilea este situată Universitatea Tehnică „Gheorghe Asachi“, pentru care au optat 1325 de absolvenți de liceu, adică 16% din numărul absolventilor chestionați. Urmează apoi Universitatea de Medicină și Farmacie „Gr.T.Popa“ pentru care au optat 612 dintre liceeni, adică 6%, Universitatea de Agronomie și Medicină Veterinară „Ion Ionescu de la Brad“ cu 203 candidati reprezentînd 2% din numărul absolvenților și Universitatea de Artă „George Enescu“ pentru care au optat 133 de absolvenți de liceu, adică 1% din numărul elevilor intervievati.

La facultățile tehnice va fi o concurență mai mare

După cum se observă din studiul CIPO, la Universitatea „Al.I.Cuza“ va merge spuma absolventilor de liceu. Astfel, 56% dintre cei care au votat pentru „Cuza“ sînt elevi de liceu cuprinși în primul sfert al clasamentului cu rezultatele școlare, în timp ce doar 3% din cei care au spus că vor opta pentru „Cuza“ provin din rîndul elevilor ale căror medii i-au situat în ultimul sfert al aceluiași clasament. Și învățămîntul tehnic ieșean va înregistra anul acesta o creștere a numărului de candidați fată de anii trecuți. După cum spune ***Victor Bulacovschi,*** prorectorul cu probleme didactice de la Universitatea Tehnică „Gheorghe Asachi“, creșterea numărului de candidati pentru facultățile tehnice se datorează cererii crescute a specialiștilor din sfera prestărilor de servicii. Un alt motiv ar fi faptul că studiile universitare tehnice oferă facilitatea de a pleca la muncă în străinătate. Bulacovschi a estimat că la facultățile care vor organiza concurs de dosare, concurenta se va ridica la aproximativ 5 pe loc. ***„Cu excepția Facultății de Automatică și Calculatoare care în ultimii ani înregistrează o concurență record, la facultățile unde se va da examen concurența va fi puțin mai redusă însă, de obicei la examen se prezintă candidații cei mai buni“***, a precizat Bulacovschi.

Prestigiul instituției este cel mai important criteriu în alegerea facultății

Pe lîngă principiile pragmatice care îi motivează pe candidati să aleagă o anume facultate - cum ar fi cît de bănoasă va fi meseria care le va fi oferită de specializarea terminată - prestigiul universitătii și calitatea procesului de învățămînt sînt criterii în functie de care admitanții își aleg locul în care doresc să studieze. Astfel, într-o clasificare a factorilor cu cea mai mare influentă asupra deciziei elevilor - realizată în studiul CIPO - prestigiul facultătii a acumulat 31 de procente, în timp ce 24% dintre cei chestionati au răspuns că cea mai mare importantă în selectarea facultătii pe care o vor urma o are calitatea procesului didactic. Abia 22% dintre candidații chestionati au răspuns că se vor decide pentru o facultate în functie de facilitățile oferite de către aceasta, adică în functie de perspectivele de angajare, burse de studii și burse de specializare în străinătate. De asemenea, 21% din cei intervievati au spus că cel mai important factor îl constituie posibilitatea de cazare și masă pe timpul facultății, în timp ce 2% dintre absolventii de liceu au pus pe tapet alte motive precum apropierea de domiciliu și situația financiară a familiilor lor. Datele studiului efectuat de CIPO relevă faptul că atunci cînd au luat decizia de a candida la o anumită facultate, 35% dintre absolvenții de liceu s-au consultat cu părintii. Alți 28% au spus că o mare importanță în luarea deciziei au avut colegii și prietenii, iar 19% au spus că au fost îndrumati de către profesori. **(Dorel CODINĂ)**

Tarifele de cazare pentru admitanți variază între 30.000 lei și 910.000 lei pe noapte

■ cele mai avantajoase prețuri le oferă Universitatea Tehnică, unde un loc în căminele din „Tudor“ costă 30.000 lei ■ la „Cuza“, prețul este similar cu cel oferit la mica publicitate, 120.000 lei patul ■

Candidatii care au ales să se înscrie la o facultate la care se mai dă examen de admitere, pe lîngă emotiile tezei scrise, în aceste zile ei vor avea și grija cazării. Pentru absolvenții de liceu care nu sînt din Iași, ofertele de cazare în perioada înscrierilor sînt foarte variate, atît ca preț, cît și din punctul de vedere al confortului pe care îl oferă. Cei pe care banii nu-i scot afară din casă și nu au nici rude la care să stea cîteva zile pot opta pentru o gazdă de ocazie, pe care o pot găsi în ziare la mica publicitate. Astfel, o cameră într-o casă de pe strada Sărărie este cotată în această perioadă la 100.000 de lei pe zi de pesoană, tariful fiind acelasi dacă încăperea are unul sau două paturi. Un preț apropiat de cel pe care-l percep gazdele îl are în aceste zile și un pat în căminele studentești. Cei care dau admiterea la „Cuza“ se pot caza în căminele din Copou, unde un loc costă 120.000 de lei pe noapte, în camere cu patru paturi. Cei care se vor înscrie la Universitatea Tehnică „Gheorghe Asachi“ vor putea sta însă în „Tudor“ cu doar 30.000 de lei pe noapte pentru un loc. De asemenea, admitanții ar putea opta și pentru o cameră la Hotel „Ceramica“ situat în apropiere de Universitatea Tehnică. Aici prețul este 200.000 de lei pe noapte pentru o cameră cu un loc și de 300.000 de lei pentru o cameră cu două locuri. Cei care vor un confort mai mare și dispun de mai multi bani pot sta și la Hotel „Unirea“, de exemplu, unde cazarea este 612.500 lei pentru o persoană într-o cameră cu un singur loc, iar o cameră cu două locuri ajunge la 910.000 de lei. **(M.C.)**

Ofertele universităților ieșene care își selectează studenții în iulie

Vara aceasta se anunță una foarte fierbinte pentru învățămîntul superior ieșean deoarece la marea majoritate a facultăților concursul de admitere începe în această săptămînă sau săptămîna viitoare. Astfel, pînă la sfîrșitul lunii iulie, facultățile la care se vor ocupa locurile vor ști deja care vor fi studenții din anul I începînd cu această toamnă. Perioada relativ scurtă în care este concentrată admiterea în universitățile ieșene este explicabilă prin faptul că cele mai multe facultăți au renunțat la examene. La Universitatea „Al.I.Cuza“ doar patru din cele 14 facultăți -Drept, Psihologie și Științele Educației, Informatică și Teologie - mai au în program probe de examen, restul optînd pentru concursul de dosare. La Universitatea Tehnică, chiar dacă la jumătate din cele 10 facultăți candidații mai susțin încă examene scrise, se observă aceeași tendință de a valorifica mai mult rezultatele obținute în timpul liceului și la bacalaureat. Absolvenții de liceu care optează pentru o facultate la care admiterea constă în concurs de dosare au posibilitatea de a-și evalua mult mai bine șansele de a urma o anumită facultate. Prezentăm în continuare ofertele universităților ieșene de stat care organizează sesiune de admitere in luna iulie precum și ale universităților particulare aflate în curs de acreditare.

La Universitatea „Al.I. Cuza“ înscrierile încep astăzi

Toate cele 14 facultăti ale universității din Copou organizează înscrierile începînd de astăzi, absolvenții de liceu putînd să-și depună dosarele pînă pe 22 iulie. La facultățile care organizează concurs de dosare, media de admitere se calculează pe baza mediilor anilor de liceu sau a bacalaureatului, dar la unele facultăți se iau în calcul și mediile obținute în școală la anumite discipline.

Afișarea rezultatelor se va face în perioada 25-28 iulie, candidații respinși avînd apoi posibilitatea de a se înscrie pe locurile cu taxă. La **Facultatea de Biologie** au fost scoase la concurs în acest an 175 de locuri fără taxă (patru pentru studenții moldoveni) și 120 de locuri cu taxă. Taxa de înscriere va fi de 750.000 lei.

- La **Facultatea de Chimie** sînt disponibile 200 de locuri fără taxă (din care două locuri pentru moldoveni), 120 de locuri cu taxă. Înscrierea îi va costa pe candidati echivalentul în lei a 30 de dolari.

-La **Facultatea de Drept** numărul de locuri finanțate de la buget este în acest an 190, 110 fiind numărul locurilor cu taxă la zi și 500 numărul locurilor la forma de învățămînt cu frecventă redusă. Înscrierea costă 1,4 milioane de lei.

- La **Facultatea de Științe Economice și Administrarea Afacerilor** înscrierea va costa 50 de dolari. În acest an vor fi disponibile 645 de locuri fără taxă (din care trei locuri pentru rromi și 33 de locuri pentru moldoveni) și 2560 locuri cu taxă. Admiterea se va face pe baza următorului calcul: 60% media anilor de liceu și 40% media de la bac. Candidații vor trebui să scoată din buzunar odată cu depunerea dosarului suma de 50 de dolari.

- **Facultatea de Educație Fizică și Sport** a scos în acest an la concurs 40 de locuri fără taxă la toate specializările, la care se adaugă 735 de locuri cu taxă. Înscrierea candidaților îi va costa 25 de dolari la o singură specializare și 35 de dolari dacă își depun dosarul la două specializări.

-La **Facultatea de Filosofie** numărul de locuri finanțate de la bugetul de stat este în acest an 210 (din care cinci pentru moldoveni și două pentru rromi) și 510 reprezintă numărul locurilor cu taxă. Taxa de înscriere este de 30 de dolari.

- Admiterea la **Facultatea de Fizică** se va face pe baza unui concurs de dosare, taxa de înscriere fiind de 700.000 lei. În acest an sînt disponibile 145 de locuri fără taxă și 125 .de locuri nefinanțate de la buget. Înscrierea costă 700.000 de lei.

-Pentru toate cele opt specializări de la **Facultatea de Geografie și Geologie** au fost aprobate în acest an 170 de locuri fără taxă (trei locuri pentru moldoveni) și 300 de locuri cu taxă. Taxa de înscriere pentru o specializare de la profilul Geografie este de 600.000 de lei, iar pentru a doua specializare de la același profil studentul trebuie să mai aibă încă 300.000 de lei. La profilul Geologie taxa este de 400.000 de lei.

- **Facultatea de Informatică** a scos în acest an la concurs 130 de locuri fără taxă (două pentru rromi și unul pentru moldoveni) și același număr de locuri cu taxă. Taxa de admitere va fi de 35 de dolari.

-**Facultatea de Istorie** are în acest an 110 locuri finanțate de la buget (patru pentru moldoveni) și 180 de locuri cu taxă, înscrierea costînd 25 de dolari la o specializare, 37,5 dolari la două specializări și 25 de dolari la IDD.

-**Facultatea de Litere** a scos la concurs 390 de locuri fără taxă (patru pentru moldoveni și două pentru rromi) și 690 de locuri nefinanțate, taxa de înscriere fiind 40 de dolari.

- La **Facultatea de Matematică** vor fi în acest an 160 de locuri fără taxă și 120 de locuri fără taxă. Înscrierea îi va costa pe candidați 30 de dolari.

-La **Facultatea de Psihologie și Științele Educației** candidații vor concura pe 150 de locuri cu taxă (două pentru moldoveni și unul pentru rromi), iar cei care vor fi respinși vor putea ocupa unul din cele 310 locuri cu taxă. Înscrierea costă 40 de dolari pentru o specializare, pentru două și trei specializări fiind de 46, respectiv 50 de dolari. La colegii înscrierea costă doar 24 de dolari, iar la IDD doar 35.

-**Facultatea de Teologie** are în acest an 150 de locuri cu taxă (sapte pentru moldoveni) și 105 locuri cu taxă, înscrierea costînd 800.000 de lei.

Universitatea Tehnică „Gh. Asachi“ înscrie candidați de pe 16 iulie

Șase facultăti din cele zece ale Universității Tehnice (UTI) și-au programat anul acesta sesiunea de admitere începînd cu 16 iulie, iar alte trei facultăți de la UTI vor organiza concursul atît în luna iulie cît și în luna septembrie, în conditiile în care vor mai rămîne locuri neocupate. Singura facultate care a păstrat sesiunea de examen doar în luna septembrie este Facultatea de Automatică și Calculatoare.

- Facultatea de **Chimie Industrială** va scoate la concurs 240 de locuri subventionate de la buget și alte 60 de locuri cu taxă.

- Facultatea de **Construcții și Arhitectură,** a scos la concurs 340 de locuri fără taxă și 130 cu taxă pentru specializarea Constructii, iar la Instalații 105 locuri fără taxă și alte 35 cu taxă. La specializarea „Arhitectură“ au fost scoase la concurs 30 de locuri fără taxă și alte zece cu taxă.

- Facultatea de **Construcții de Mașini** își va selecta candidații ca și anul trecut prin concurs de dosare într-una din cele două sesiuni din iulie și respectiv septembrie, numărul de locuri fără taxă scoase la concurs fiind 270 și 120 al celor cu taxă.

- Facultatea de **Electronică și Telecomunicații** va organiza în luna iulie concurs de admitere pentru cele 200 de locuri fără taxă și cele 100 de locuri cu taxă pe care le va scoate la concurs.

- Candidatii la **Facultatea de Electrotehnică** vor fi selectati în luna iulie în urma unui concurs de dosare. Anul acesta vor fi scoase la concurs 405 locuri fără taxă și cele 75 de locuri cu taxă.

- Facultatea de **Hidrotehnică** va scoate la concurs 300 de locuri subventionate de la buget și 80 cu taxă, în cele două sesiuni de admitere.

- Facultatea de **Mecanică** va oferi candidatilor 325 de locuri cu taxă și 130 fără taxă. Admiterea se va desfășura în luna iulie prin concurs de dosare.

- Pentru ocuparea celor 150 de locuri subvenționate de la buget și cele 45 de locuri cu taxă pe care le scoate la concurs, **Facultatea de Știința și Ingineria Materialelor** va organiza o sesiune de examen în luna iulie.

- Tot în luna iulie se va organiza concurs de dosare și la **Facultatea de Textile-Pielărie**, numărul de locuri finantate de la buget fiind 390, iar 135 locurile cu taxă.

La Universitatea de Medicină și Farmacie „Gr.T. Popa“, admiterea începe pe 17 iulie

Înscrierea la cele patru facultăți -Medicină generală, Stomatologie, Farmacie și Bioinginerie medicală, se va face între 17 și 21 iulie. Media anilor de studiu din liceu și media la bacalaureat vor reprezenta 25% din media de admitere. Restul de 75% îl va constitui rezultatul la testul grilă, specific pentru fiecare specializare în parte. Testul se va sustine pe data de 24 iulie, iar taxa de înscriere este de 30 de dolari. Numărul de locuri fără taxă pentru cele patru facultăți este 570, iar cel al locurilor nesubvenționate 135.

Universitatea de Științe Agronomice și Medicină Veterinară „Ion Ionescu de la Brad“ a renunțat la probele scrise

Admiterea se va desfășura sub forma concursului de dosare la toate specializările: Agricultură, Agromontanolgie, Managementul dezvoltării rurale și inginerie economică, Tehnolgia prelucrării produselor agricole, Horticultură, Zootehnie, Piscicultură și Medicină Veterinară, precum și la Colegiul Universitar Agricol. Numărul de locuri fără taxă este 295, iar cel al locurilor cu taxă este 205, pentru învățămîntul de lungă durată. La colegii numărul de locuri finantate scoase la concurs este 100, iar cel al locurilor cu taxă 40. Înscrierea se va desfășura în intervalul 18-24 iulie, iar taxa de înscriere este de 400.000 de lei cu excepția Facultătii de Medicină Veterinară unde candidatii vor trebui să plătească jumătate de milion de lei.

Universitățile private au dat tonul înscrierilor

La **Universitatea „Petre Andrei“** înscrierile au început deja, la Drept fiind scoase la concurs 200 de locuri la zi și 100 la frecventă redusă. Pentru Finante-Contabilitate cifra de școlarizare va fi 175 la zi și 75 la frecventă redusă, pentru Management în comert și turism 150+80, pentru Psihologie și Asistentă socială 100 de locuri zi, iar pentru Științe Politice 100 la zi +50 la frecventă redusă. Pentru cele patru specializări la Colegiul de institutori - Educație fizică, Desen, Muzică și Limbi străine - numărul total de locuri este de 220, cursuri zi. Taxa de înscriere este de 300.000 de lei.

■ Și la **Universitatea „Mihail Kogălniceanu“** înscrierea candidatilor a început pentru cele două specializări: Drept (200 de locuri zi, 80 locuri fără frecventă și 80 de locuri la frecventă redusă) și Istorie-Geografie (120 locuri zi și 60 de locuri fără frecventă). Taxa de admitere este de 300.000 de lei.

■ **Universitatea „Gheorghe Zane“** organizează concurs de admitere, pînă pe 27 iulie și în septembrie, la patru specializări: Marketing, Managementul Afacerilor, Administrație Publică și Limbi străine (Franceză- Engleză). Pentru fiecare din cele patru facultăti cifra de școlarizare este de 100 de locuri la cursuri de zi și 50 de locuri la fără frecventă (exceptînd Limbile străine). Taxa de admitere este de 350.000 de lei.

■ **Universitatea „Apollonia“**

Înscrierile la facultătile de Stomatologie și Jurnalism-Relații publice, precum și la cele trei colegii (Tehnică dentară, Asistentă medicală pentru profil stomatologic și Optometrie) au început pe 1 iulie și vor continua pînă pe data de 23. Pe 24 iulie candidații vor susține un interviu. Fiecare din cele două facultăți au 60 de locuri, iar colegiile cîte 30. **(Mirela CORLĂȚAN)**

750.000 de români își umplu burțile cu tichete de masă

Aproape 750.000 de angajați din peste 8.500 de întreprinderi de stat și private au beneficat de tichete de masă, în primul semestru al anului în curs, informează Ministerul Muncii și Solidarității Sociale. La data de 31 mai 2001, 8.773 de angajatori din sectorul bugetar și din cel privat acordau tichete de masă unui numar de 749.741 de salariați. Contravaloarea produselor alimentare pe care beneficiarii tichetelor de masă le-au putut cumpăra se ridică la peste 560 de miliarde de lei pe lună, respectiv la 748.000 de lei pe lună pentru fiecare salariat.

Acordarea tichetelor de masă se face în baza Legii 124/1998, care prevede că sumele aferente tichetelor de masă sînt deductibile din impozitul pe profit. Potrivit acordului dintre Guvern și partenerii sociali, 800.000 de angajați din economie vor beneficia, anul acesta, de tichete de masă. ■

Inflația a scăzut la cel mai mic nivel din ultimele 21 de luni

■ *în iunie, rata inflației a coborît la 1,6%* ■ *cel mai mult s-au scumpit transportul urban cu 8,6%, fructele cu 16% și ouăle cu 9,5%* ■ *rata inflației în perioada decembrie 2000-iunie 2001 a ajuns la 14,8%* ■

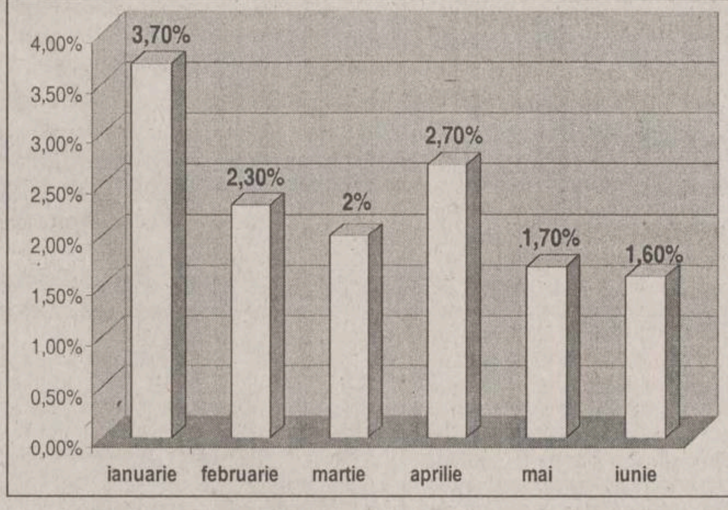

Inflația în primele șase luni ale anului

Rata inflației în luna iunie a coborît la 1,6%, cel mai scăzut nivel din ultimele 21 de luni, în condițiile în care tarifele la energia electrică și termică, gaze și apă, principalele generatoare ale creșterii prețurilor pe ansamblul economiei, au rămas nemodificate.

Potrivit Institutului Național de Statistică, luna trecută nu a adus surprize nici în sectorul serviciilor, care pe ansamblu au consemnat o creștere de numai 1,4%, pe fondul menținerii la vechile niveluri a tarifelor la transportul feroviar și a celor telefonice. Totuși, cea mai semnificativă majorare de pe ansamblul grupei a fost înregistrată la transportul urban, care s-a scumpit cu 8,6%.

Alimentele au avut prețuri mai mari cu 2% pe total categorie, însă din nou cele mai semnificative scumpiri s-au realizat la produsele de primă necesitate. În piețele agroalimentare, fructele au fost vîndute la prețuri mai mari cu 16%, în timp ce cartofii s-au scumpit 9,6%. Carnea de porc a avut un preț mai mare cu aproape șase procente, iar pentru carnea de vită au fost afișate prețuri în urcare cu 5,3%. De asemenea, carnea de pasăre și preparatele din carne s-au scumpit cu peste trei procente, iar ouăle, cu 9,5%.

Și prețurile mărfurilor nealimentare au avut o evoluție calmă, consemnînd o creștere medie de 1,2%. Cele mai importante scumpiri au fost înregistrate la articole medicale, cu 2,5%, și la medicamente, cu 2,6%. Sub nivelul inflației din iunie se situează doar luna august 1999, cînd indicele prețurilor de consum a fost de 1,2%. Rata inflației în perioada decembrie 2000-iunie 2001 a ajuns la 14,8%. Pentru lunile de toamnă, guvernatorul BNR, ***Mugur Isărescu,*** anticipează o rată medie lunară a inflației de 2,5%, care ar permite atingerea țintei de inflație de sub 30% la sfîrșitul acestui an. ■

NORD'EST
100.4 FM
RADIO

ȘTIRI ECONOMICE

Dolarul a dat trei pași înapoi

Moneda națională s-a apreciat ușor în fața dolarului datorită cererii mai mari pentru lei din partea băncilor BNR lăsînd piata liberă. Cursul de schimb leu/dolar a deschis la 29.245 - 29.250 lei/dolar și a evoluat în scădere pînă la un minim al zilei de 29.228 - 29.233 lei/dolar. Înainte de anunțarea cursului oficial, cotațiile au revenit și au închis ședința la 29.235 - 29.245 lei/dolar. ***„A existat o cerere mai mare de lei, iar dobînzile pe piața interbancară erau destul de reduse, băncile preferînd spot-ul. BNR nu a intervenit și a lăsat leul să se aprecieze, dar în următoarele ședințe se va relua ritmul de creștere al cursului din ultimele zile“***, a declarat dealerul unei bănci comerciale. Cursul oficial stabilit de BNR a fost de 29.243 lei/dolar, cu trei unități mai puțin decît cel valabil pentru miercuri. Pe piata monetară, BNR a atras un depozit la trei luni cu o dobîndă maximă de 37%. și a obținut 666 de miliarde lei dintr-o cerere inițială de 1.000 de miliarde lei. Dobînzile au fost foarte scăzute, cotațiile pentru depozitele la o zi atingînd un minim de 5 - 25%.

Curs calculat de BNR, 11.07.2001

29.243 lei/dolar
12.864 lei/marca
25.159 lei/EURO

APAPS a primit o scrisoare de intenție pentru cumpărarea „Vitalef“

Mihai Mustață

Societatea „Vitalef“ din Iași ar putea fi, în curînd, cumpărată de un investitor. ***„Am primit o scrisoare de intenție pentru această societate, unde statul deține 91,7% din acțiuni. Se va face un raport de evaluare a societății în vederea privatizării, se va face publicitatea în vederea vînzării, urmînd apoi licitația. De asemenea, s-a mai primit o scrisoare de intenție și pentru societatea «Comes» Săvinești“***, a spus ***Mihai Mustață***, director al sucursalei regionale Nord-Est a Autorității pentru Privatizare și Administrarea Participațiilor Statului.

Societatea ieșeană „Vitalef“ deține între 7 și 10% din piața internă a compoturilor și conservelor de legume, distribuind în jur de 70 de sortimente de conserve. Capitalul social este de 23 de miliarde de lei, societatea mai are în jur de 120 de salariati permanenți și are datorii la stat de 7 miliarde de lei. Fabrica de conserve de legume și „Zooservice“ vor fi, probabil, primele privatizări din acest an din Iași. Recent a fost aprobat regulamentul de organizare și functionare al APAPS, astfel încît, în scurt timp, comitetele de direcție care trebuie să aprobe notele de privatizare se vor muta de la București în teritoriu. Totuși, unele societăți a trebuit să urmeze procedura mai complicată, prin avizarea de către „capitală“ a notelor privind actele adiționale la contractele de privatizare sau note de privatizare. ***„În această săptămînă am dus la București 15 note, care au intrat la semnat“***, explică Mihai Mustață. Opt privesc acțiunile aferente terenului, la societăți cum ar fi „Roconta Grup“, „Geprocon“, „Restaurant Bar Progresul“, „Construcții Feroviare“ Iași, una este nota de privatizare pentru „Zooservice“, o altă notă privește modificare contractului la „Vatex“ Vaslui, o altă notă se referă la rezilierea contractului de privatizare la „Aviația Utilitară“, restul fiind note adiționale la diverse contracte. Pe de altă parte, și procedura de privatizare va fi puțin modificată. ***„Prin noile proceduri, se încearcă să nu mai apară atîtea rateuri în activitatea de privatizare“***, consideră directorul APAPS Iași. Astfel, cei care vor veni la licitații sunt obligați să prezinte mai multe documente, garanții, iar contractele de vînzare a societăților comerciale vor fi mult mai „stufoase“, incluzînd o serie de clauze suplimentare. **(A.C.)**

„Retrom“ a tras obloanele

■ toți cei 400 de angajați au fost trimiși acasă ■ datoriile întreprinderii depășesc capitalul social ■

Situația de la „Retrom“ Pașcani a ajuns într-un punct critic, datoriile către Consiliul Local și cele către bugetul de stat depășind capitalul social al întreprinderii. După ce măsurile luate de fostul director ***Radu Nemțanu*** au eșuat, Consiliul de Administrație a fost schimbat. Inginerul Gh. Florea, noul președinte al C.A. a rezumat situația catastrofală, într-o adresă către Consiliul Local Pașcani: ***„Societatea este în imposibilitatea de a-și continua procesul de producție, fiind nevoită să disponibilizeze întreg personalul de 400 de salariați“.***

Cu toate acestea, Florea și-a asigurat muncitorii că se fac eforturi mari pentru găsirea de comenzi. De asemenea, C.A. al „Retrom“ a reușit să convingă Consiliul Local să scutească societatea de la plata a 400 de milioane de lei (majorările aferente neplății la termen a impozitelor și taxelor locale). Rămîn însă restante de 1,3 miliarde, reeșalonate pe 5 ani, cu o perioadă de grație de un an.

Noua conducere mizează pe posibilitatea sindicaliștilor de la „Retrom“, care nu și-au anunțat intenția de a protesta, deși muncitorii nu și-au văzut salariile de luni bune. După „Nectar“ și „Remar“, „Retrom“ pare să fie noua bombă socială a Pașcaniului. **(Cornel PASCU)**

„Nectar“ a început campania de promisiuni

Reintrată în patrimoniul statului după o privatizare cu cîntec, fabrica de zahăr „Nectar“ Pașcani a dat un nou termen de începere a producției. Conform noii conduceri, în luna august, motoarele vor reporni să prelucreze zahărul brut. Sfecla contractată de la producătorii agricoli va fi prelucrată în toamna acestui an conform promisiunilor conducerii „Nectar“. Cu toate acestea foștii muncitori au renunțat de mult să mai creadă în vorbe, reproșînd conducerii că de peste un an trăiesc la limita subzistenței. Grevele desfășurate de sindicatul de la „Nectar“ au toate șansele să izbucnească din nou. Piedica cea mai mare întîmpinată de „Nectar“ este necesarul de 6 miliarde de lei, pentru respectarea planului. 1,5 miliarde reprezintă costurile prevăzute pentru începerea activității de verificare și punere în funcțiune a instalațiilor. Restul de 4,5 miliarde reprezintă cheltuieli de prelucrare a sfeclei și cheltuieli salariale pentru 300 de muncitori. Aceasta, în condițiile în care datoriile fabricii către stat, bănci și bugetul local depășesc 20 de miliarde. Deocamdată, un ajutor a venit din partea Consiliului Local, care a șters „Nectar“-ului datorii de 700 de milioane și a reesalonat o sumă restantă de 1,5 miliarde de lei. **(Cornel PASCU)**

Firmele pot face sponsorizări mai mari

Începînd din această lună, agenții economici au posibilitatea de aloca sume sporite pentru sponsorizări și acte de mecenat. Guvernul a mărit procentul maxim care poate fi dedus din profitul impozabil în cazul finanțării unor astfel de activități. Pentru cei care doresc să sponsorizeze activități fotbalistice, din păcate, procentul a rămas neschimbat. Firmele care vor dori să finanteze activități legate de cultură, artă, învățămînt, sănătate, asistență și servicii sociale, acțiuni umanitare, religie sau protecția mediului, își vor putea deduce un procent de cel mult 10% din profitul impozabil. Pentru sponsorizări în domenii ca educaie, drepturile omului, știință sau sport (cu excepția fotbalului), procentul maxim ce poate fi dedus este de 8%. Pentru fotbal și reprezentarea intereselor asociațiilor profesionale, procentul a rămas la 5%. Agenții economici pot să efectueze sponsorizări și în limite care să depășească aceste procente, dar diferența dintre suma acordată ca sponsorizare și cea maximă admisă de lege urmează să fie supusă impozitului pe profit. În cazul în care sponsorizările sînt acordate persoanelor fizice (finanțări acordate studenților, elevilor, inventatorilor), sumele sînt scutite de plata impozitului pe venit. Pînă acum, legislația privind sponsorizarea a cunoscut mai multe modificări, în funcție de posibilitățile bugetului și de dărnicia sau zgîrcenia celor aflati la putere. Inițial, prin Legea 32/1994, procentul ce putea fi dedus a fost stabilit la maximum 5%, pentru toate tipurile de activități. Ulterior, prin Ordonanța 36/1998, activitățile ce puteau primi sponsorizări au fost diferențiate, astfel făcîndu-și apariția cele trei procente, 5, 8 și 10%. Prin Ordonanța de Urgentă 127/1999, procentul a fost iar uniformizat la 5%, pentru ca prin Legea 204/2001, să se revină la aplicarea diferențiată a deducerilor din profitul impozabil. **(C. PAVEL)**

Economiile în titluri de stat s-au umflat cu 11%

Economiile populației s-au majorat, în mai, cu 1,9%, până la 50.697 miliarde lei, ponderea acestora în masa monetară cifrîndu-se la 25,4%, în condițiile menținerii înclinației populației pentru deținerea de titluri de stat în lei. La sfîrșitul lunii mai, masa monetară a fost de 199.829 miliarde lei. Fată de luna anterioară, aceasta a înregistrat o creștere nominală de 0,6%, dar a scăzut în termeni reali cu 1,1%. Creșterea masei monetare a fost rezultatul unor evoluții divergente ale componentelor sale.

Depozitele bancare în valută ale populației (exprimate în dolari) au crescut cu 0,5%, în timp ce volumul titlurilor de stat în valută deținute de populație, reprezentînd echivalentul a 140,4 milioane dolari, s-a majorat cu 11,6%. Depozitele în lei ale agenților economici s-au redus cu 0,5%, pînă la 19.476 miliarde lei. În cadrul acestora, depozitele pe termen au scăzut cu 1,8%, pînă la 10.784 miliarde lei, certificatele de depozit s-au majorat cu 2,1%, pînă la 4.509 miliarde lei. Depozitele în valută ale rezidenților, inclusiv populația, exprimate în lei, au crescut cu 0,8%, pînă la 87.905 miliarde lei. Exprimate în dolari, depozitele în valută au scăzut cu 1,1%, ajungând la 3.057 milioane dolari. La sfîrșitul lunii mai, sectorul nebancar deținea titluri de stat în lei într-un volum de 23.316 miliarde lei, în creștere cu 6,2% fată de luna aprilie. Titlurile în valută deținute de sectorul nebancar reprezentau, la sfîrșitul lunii mai, echivalentul a 224,4 milioane dolari, în creștere cu 28,4% fată de luna aprilie. ■

Condițiile în care informaticienii nu vor mai plăti impozit

Ministerul Comunicațiilor și Tehnologie Informației (MCTI), împreună cu Ministerul Muncii și Solidarității Sociale (MMSS) și Ministerul Finanțelor Publice (MFP) au elaborat un proiect de ordin privind criteriile după care vor fi definite categoriile de personal care beneficiază de scutirea de impozit pentru personalul din industria software, se arată într-un comunicat al ministerului remis.

Textul ordinului se află în prezent în faza de evaluare și urmează ca forma finală să fie convenită în următoarele zile.

Conform anexei la ordin vor beneficia de scutirea de impozit următoarele categorii de ocupații: analist, programator, proiectant sisteme informatice, consultant în informatică, inginer de sistem în informatică, administrator de rețea, administrator baze de date, inginer software, inginer aplicații, manager de proiect în informatică, manager sistem informațional, management informatic, cercetători în informatică și asistenți de cercetare în informatică.

Proiectul de ordin prevede și cele șase situații de aplicare:

■ Angajații societăților comerciale române al căror obiect principal de activitate corespunde codurilor CAEN 7210, 7220, 7230 sau 7240 („informatică“) beneficiază de scutirea de impozitul pe venit dacă posturile pe care sînt angajați corespund listei de ocupații din anexă.

■ Angajații societăților comerciale române al căror obiect de activitate secundar corespunde codurilor CAEN 7210, 7220, 7230 sau 7240 beneficiază de scutirea de impozitul pe venit dacă: posturile pe care sînt angajați corespund listei de ocupații din anexă; postul face parte dintr-un compartiment specializat, evidențiat în organigrama societății comerciale (centru de calcul, direcție, departament, serviciu, birou sau altele similare); au diplomă de absolvire eliberată de o instituție de învățămînt superior acreditată, cu profilul Automatică și Calculatoare, Informatică, Cibernetică sau Electronică, respectiv diplomă de absolvire a unei secții cu specializarea informatică eliberată de o altă instituție de învățămînt superior acreditată.

■ Angajații persoanelor juridice de drept public (administrație publică, regii autonome) beneficiază de scutirea de impozitul pe venit dacă: posturile pe care sînt angajați corespund listei de ocupații din anexă; postul face parte dintr-un compartiment specializat, evidențiat în organigrama persoanei juridice, cum ar fi centru de calcul, direcție, departament, serviciu, birou sau altele similare; au diplomă de absolvire eliberată de o instituție de învățămînt superior acreditată, cu profilul Automatică și Calculatoare, Informatică, Cibernetică sau Electronică, respectiv diploma de absolvire a unei secții cu specializarea informatică eliberată de o altă instituție de învățămînt superior acreditată.

■ Angajații români care își desfășoară activitatea în cadrul unor sucursale, reprezentanțe sau agenții ale societăților comerciale străine, al căror obiect principal de activitate înregistrat în țara unde au sediul social este echivalent uneia dintre activitățile cu codul CAEN 7210, 7220, 7230 sau 7240, beneficiază de scutirea de impozitul pe venit dacă posturile pe care sînt angajați corespund listei de ocupații din anexă.

■ Angajații români care își desfășoară activitatea în cadrul unor sucursale, reprezentanțe sau agenții ale societăților comerciale străine, al căror obiect de activitate secundar, înregistrat în țara unde au sediul social, este echivalent uneia dintre activitățile cu codul CAEN 7210, 7220, 7230 sau 7240, beneficiază de scutirea de impozitul pe venit dacă: posturile pe care sunt angajați corespund listei de ocupații din anexă; postul face parte dintr-un compartiment specializat, evidențiat în organigrama sucursalei, reprezentanței sau agenției, cum ar fi centru de calcul, direcție, departament, serviciu, birou sau altele similare; au diplomă de absolvire eliberată de o instituție de învățămînt superior acreditată, cu profilul Automatică și Calculatoare, Informatică, Cibernetică sau Electronică, respectiv diploma de absolvire a unei secții cu specializarea informatică eliberată de o altă instituție de învățămînt superior acreditată.

■ Prevederile se aplică corespunzător și persoanelor care au încheiat cu una dintre societățile comerciale menționate o convenție civilă al cărei obiect este prestarea unei activități sau efectuarea unei lucrări corespunzătoare uneia dintre activitățile cu codul CAEN 7210, 7220, 7230 sau 7240.

Guvernul a hotărît, în urmă cu trei săptămîni, eliminarea impozitului pe salariu pentru firmele din domeniul industriei software care au angajați programatori români certificați. ■

AGENDA BANCARĂ

BANCA ROMÂNĂ PENTRU DEZVOLTARE
GROUPE SOCIETE GENERALE
BRD

Cîștigați cu VISA cumpărături în valoare de 3.000 USD

Clienții care optează pentru un card Visa Electron sau Visa Classic în lei în perioada 02.05.2001-31.07.2001, participă la o tragere la sorți în luna august 2001, prin care B.R.D.-G.S.G. împreună cu Visa Internațional va oferi cu această ocazie următoarele

PREMII
- Premiul I în valoare de 3.000 USD
- Premiul II - 14 premii în valoare de 100 USD fiecare, care se vor acorda săptămînal în perioada 02.05.2001 - 31.07.2001 (14 săptămîni) prin tragere la sorți

COOPERATIVA DE CREDIT COVURLUI
oferă
credite cu giranți sau ipotecă
în 48 de ore de la semnarea contractului
pentru persoane fizice și juridice
NOU S-au micșorat dobînzile la credite
Str. Milcov nr. 10, bl. 1201, sc. D, parter, Tel. 032/276962

Noi îți arătăm cum,
tu continuă !
Creditul CAPA
- cu valori între 500 și 10 000 USD;
- termen de rambursare max. 12 luni;
- timp de obținere credit max. 20 zile;
- garanții flexibile

CAPA
credite
Str. V. Alecsandri nr. 6, tel/fax: 032 / 214 084, 276 159

BANCA TRANSILVANIA
VISA Electron
ANUNȚA VREMURI BUNE
Ai cardul VISA electron
Debit în lei. Dobândă avantajoasă. Comision 0% (pentru operațiuni în rețeaua Băncii Transilvania). Valabil în toată România. Acceptat oriunde este afișată sigla VISA. Disponibil la orice sucursală a Băncii Transilvania.
UN FENOMEN GLOBAL

Monitorul Editoriale

POLITICĂ INTERNĂ

Modificare ca moft

Propunerile PSD de revizuire a Constituției ating doar parțial sau deloc principalele teme de dezbatere națională din ultimii ani

În decembrie 1999, un titlu apărut în cotidianul „Monitorul“ anunța că România are doi premieri. Era în toiul crizei politice care a urmat demiterii lui Radu Vasile de către președintele de atunci, Emil Constantinescu. Potrivit Constituției în vigoare, presedintele nu poate demite pe premier, ci doar Parlamentul, în urma unei moțiuni de cenzură. Radu Vasile a fost însă „demis“ după ce si-a pierdut sprijinul coaliției care l-a susținut. Constantinescu desemnase deja un nou premier, pe Mugur Isărescu, însă Radu Vasile refuza să demisioneze, ceea ce-i conferea în continuare calitatea de premier. În cele din urmă, actualul senator PD a demisionat din functia de premier, punînd punct celei mai jenante crize constitutionale a țării din ultimii zece ani.

Situația se poate însă, cel puțin teoretic, repeta oricînd în România.

Subiectul modificării Constituției actuale a fost pus pe tapet încă de acum patru ani. Atunci însă, coaliția foarte eterogenă aflată la putere, precum și numeroasele crize și divergente din interiorul ei au împiedicat pînă și purtarea unor minime negocieri între partide pe această temă.

Imediat după alegeri, PNL a impus, ca o condiție pentru votul de învestitură a guvernului Năstase, mentionarea modificării Constitutiei în protocolul semnat cu PDSR. Dacă protocolul ar fi rămas în vigoare, ceea ce nu s-a întîmplat, actualul PSD ar fi putut dispune, cu ajutorul voturilor UDMR și PNL, de o majoritate de două treimi în Parlament, necesară modificării Constituției. În noua conjunctură, PSD se vede nevoit să apeleze la sprijinul tuturor partidelor, cel puțin în faza demarării negocierilor privind proiectul de modificare a Legii fundamentale. Aceasta va însemna însă, în mod cert, și modificări de mult mai mică anvergură decît cele programate, datorită intereselor divergente din Parlament.

În condițiile în care, oricum, modificările propuse sînt de o mult mai mică amploare decît și le-ar fi dorit opinia publică, în mod cert nu trebuie să ne așteptăm la mare lucru.

Cel putin două sînt deficientele sistemului politic românesc actual, care se pare că vor rămîne neatinse în urma demersului inițiat de PSD. În primul rînd, este vorba despre votul uninominal. Lipsa acestuia, după cum au observat chiar și unii politicieni, este unul dintre generatorii de corupție. Un parlamentar care nu dă socoteală direct alegătorilor săi nu va fi niciodată prea deranjat de acuzațiile pe care i le aduce presa. Dacă șeful său de partid, care va decide la alegerile viitoare dacă va mai fi sau nu printre primii pe listele de candidaturi, nu este deranjat de acuzatii, totul este în regulă pentru acel parlamentar. Votul uninominal tocmai acest neajuns l-ar fi eliminat.

În al doilea rînd, este vorba de neclarificarea raporturilor de putere dintre președinte și premier. În timpul vizitei lui Bill Clinton în România, în 1997, un analist american observa că, la București, unui șef de stat care sosește acolo nu îi este prea clar cu cine trebuie să stea de vorbă într-o chestiune foarte serioasă: cu președintele sau cu premierul? Constitutional, România este o republică prezidențială, prin faptul că președintele este ales prin vot direct. De facto însă, sîntem o republică semiprezidențială, din cauza atributiilor legislative restrînse ale președintelui. Un hibrid constitutional care ar trebui clarificat într-un fel sau altul. Menținerea acestei ambiguități aduce multe prejudicii țării, mai ales în domeniul relațiilor internaționale.

Grija PSD în modificarea Constitutiei pare, dacă studiem lista cu propuneri, să nu fie decît un moft al lui Adrian Năstase, care este și președinte al partidului, de a fi mai eficient în a-și consolida influenta politică din postura de premier, atît în partid cît și în afara acestuia.

Dacă negocierile PSD cu celelalte partide nu vor aduce un cîștig pe lista propunerilor de modificare a Constituției, Adrian Năstase va bifa, într-adevăr, pe agenda mandatului, punctul „modificarea Constitutiei“, promis în campanie, însă fără nici un cîștig real pentru alegătorul de rînd. Debutul demersului nu este deloc promițător.

Claudiu RAUS

PIATRA DIN CALDARÎM

Fenomen și formă urbană

Ionel OANCEA

Între multele posibilități de abordare a imaginii orașului, relația dintre fenomen și formă este poate cea mai relevantă. Asistăm la continua evolutie a fenomenului urban, de la cetatea antică pînă la posibilul megapolis planetar, ce are, pentru fiecare epocă istorică și pentru fiecare entitate culturală, forme specifice. În această aventuroasă evolutie se pot individualiza doar trei etape cu adevărat importante.

Prima, cea mai lungă, începe cu apariția primului oraș-cetate și se sfîrșeste în secolul XVIII. Sînt multe mii de ani în care forma orașului este determinată de viziuni etnocentrice. Cetatea este centrul lumii situată la intersecția axelor cardinale. Ea este oglinda terestră, simbolică, a cerului, cu centru și limite precise, cu forme controlate stilistic. Tradiția, dinainte știutul au, în acest caz, determinări puternice și eficace în același timp. Sînt perioade ale orașului la care noi, cei de astăzi, ne gîndim cu nostalgie, cu sentimentul unor valori iremediabil pierdute.

Pentru Iași, această stare paradisiacă se prelungește practic pînă după al doilea război mondial.

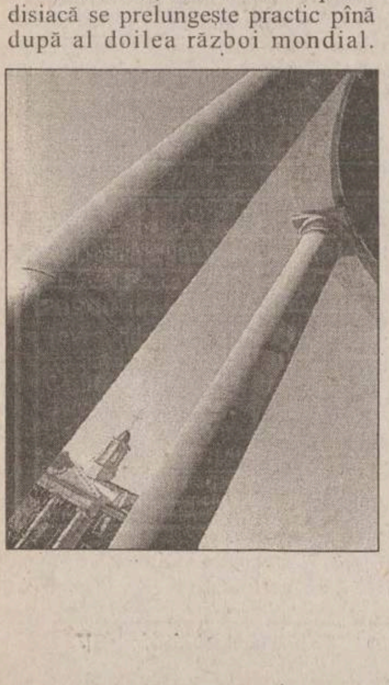

Imaginea lui era sustinută de sacralitatea centrului religios configurat de multe și frumoase biserici, iar pînă la unire, de sacralitatea autoritară a cetății de scaun.

A doua etapă începe în sec. XIX și sfîrșește, în țările dezvoltate, pe la jumătatea secolului XX. Este perioada în care, datorită fenomenului impetuos al revoluțiilor industriale, forma tradițională, istorică a orașelor scapă de sub control. Apare urbanismul haotic, împovărat de probleme sociale complexe, de neimaginat ca expresie. Este perioada în care se nasc toate utopiile și extremismele posibile, și în care se teoretizează și experimentează anarhia și terorismul ca instrumente de putere. În contrast cu realitățile grave din suburbiile și cartierele sărace ale marilor orase, sînt imaginate cele mai promițătoare proiecte ale orașului viitor. În bună parte, proiectele respective au căpătat viață în țările care și-au permis să investească în ele.

Nu s-a subliniat îndeajuns că orașele românești nu s-au confruntat, în aceiași secvență istorică, cu probleme la fel de grave. Dimpotrivă. Dacă rememorăm Iașul acelor vremuri, ne apare într-o imagine pitorească în care viața se derula pentru bogați și săraci, deopotrivă, în limite rezonabile de calitate.

Ultima etapă este în desfășurare. Armate întregi de specialiști din domenii diverse de specializare caută să înțeleagă fenomenul urban în încercarea de ai dirija dezvoltarea în formele cele mai potrivite. Sînt posibile, valabile, o mulțime de teorii, idei, principii cu două condiții: una - existența autorității politice capabile să configureze proiecte vizionare pe termen lung, cealaltă - acceptarea și susținerea acestor proiecte de dezvoltare de majoritatea cetățenilor unui oraș.

În lumea mare faptul este o realitate. La noi este doar o provocare. ■

ULTIMA TUȘĂ

High-life cu champagne

Val GHEORGHIU

Aflîndu-mă în două recente high-life-uri iesene, am avut posibilitatea, dincolo de antrenul în care, ce-i drept, m-am simțit bine, să pot face o constatare surprinzătoare privind establishmentul la zi al civilității românești. Pentru că, nu-i nici o noutate, ce se întîmplă, din punctul acesta de vedere, la Iași, se întîmplă și la București, și la Timișoara (evident, nu și la Tîrgu Frumos).

Ceva esențial s-a modificat.

Dacă imediat după război, ștaiful sindrofiilor la cel mai înalt nivel era dat de grotesca împerechere a proaspeților ștabi de „origine sănătoasă“ cu polcovnicii sovietici zornăitori în decorații, a rudimentarilor caghesecuriști cu niscaiva siluete distinse ajunse aici, cum oare? din acea Românie care încă mai spera că vor veni americanii, regimul lui Dej, dar mai ales cel al lui Ceaușescu au simplificat, au monocromatizat antrenul, bazîndu-se exclusiv pe tot mai deasa pătură de parveniți cu dosar muncitoresc-țărănesc. Hărăzită de noua istorie să pună țara la cale, dar să și dea strălucire zaiafeturilor de partid. Cocul à la Găinușă, costumul à la cioclu, trebuiau să impună ștaiful proletar, recurgîndu-se însă, mde, tot la ținuta burgheză (Tunică leninistă era doar pentru vizitele de lucru).

Unsprezece ani de viață (aparent) fără dictatură au modificat, iarăși radical, tiparul. Aceleași împerecheri insolite. Odraslele foștilor „factori de răspundere“, călătorite în Occident (unele chiar reîntoarse) au acum același aer, oarecum civilizat, cu lumea tînără și intrepidă, de origine extrem de incertă, dar oricum pusă pe treabă. Dacă antrenul unei astfel de petreceri (fără lăutari) te prinde, atunci constați că e tentant să te știi român și să-ți dai seama că, dincolo de traumele istoriei, vița asta carpato-danubiano-pontică e teribil de perenă. Și că țara are viitor: „La trecutu-ți mare...“.

La recepția din buildingul ieșean al afacerilor internaționale, în cadrul somptuos-modern al edificiului, seara de iulie cade nonșalant peste șic-parfumata societate invitată, iar alocuțiunilor de real bun gust le urmează cupele de șampanie, licoarea „bășicuților care urcă“ ar spune Michel Onfray, simpaticul franțuz al „Rațiunii gurmande“.

A-propos de champagne.

Ciocnind, repetat, pe fondul rumorii generale, cu amicul C., pișicherul conviv îmi îndreaptă atenția către un pîlc mai frust: Îi vezi cum înfulecă?

Și, pentru că e vorba de licoarea francă, mă simt pe loc avocatul diavolului și-l frăgezesc pe companionul meu: Crezi, cher ami, că după Revoluția Franceză, deci după căderea Vechiului Regim, soarelele de-acolo arătau mult altfel? To be sure! recunoaște amicul. ■

MĂTRĂGUNA DULCE

Filiera franceză

Nicolae TURTUREANU

Despre francezi merge vorba că sînt slabi la geografie, așa încît confundă, cît ai zice „pardon!“, Bucarest cu Budapest, ceea ce lezează urgent sensibilitatea noastră identitară. Dacă ne uităm prin istorie, observăm că franțuzii sînt mai sedentari ca alte popoare, n-au avut vocația expansiunii și nici a descoperirii de lumi noi. Aproape toate descoperirile le-au făcut alții - spanioli, englezi, olandezi, italieni sau portughezi - așa încît ezitările lor geografice sînt explicabile. Francezii s-au plasat, mai degrabă, în zona imaginarului, cucerind lumea cu spiritul lor efervescent ca o șampanie (iată ceva care în mod sigur le apartine) și rational ca un Descartes. Timp de aproape 200 de ani, Franța a fost campioana libertății (egalității și fraternității), iar Parisul - capitala lumii. Limba și literatura franceză, artele și franțuzoaicele înseși cu cucerit mai mult decît ar fi putut s-o facă vreodată francezii pe calea armelor. Balzac și Hugo, Baudelaire și Proust, Rodin și Gauguin, Gide și Sartre, Ravel sau Aznavour, Gerard Philippe sau B.B. și cîte alte nume n-ar putea fi amintite din vechea sau mai noua enciclopedie franceză! Vreme de un secol, Parisul a dat tonul în toate și cine voia să se afirme - sau să se rateze definitiv - trebuia să treacă pe acolo. Au făcut-o și românii, de la Alecsandri și Kogălniceanu la Ana Nouilles, Martha Bibescu și Elena Văcărescu, de la Brâncuși și Enescu la Ionesco, Cioran și Eliade, și de la aceștia la Monica Lovinescu, Virgil Ierunca, Dumitru Tepeneag, Ilie Constantin, George Astaloș, Matei Vișniec și atîția alții încă.

Cînd nu mergeam noi la Paris, venea Parisul la noi. Primele școli, ca și primele spectacole teatrale la Iași s-au ținut în limba lui Voltaire. Spiritul revolutionar francez a influențat Țările Române, la 1848. Începînd, cam de pe atunci, Franța s-a implicat benefic în toate actele fundamentale ale devenirii românești: Unirea Principatelor, cucerirea Independenței, Marea Unire. Bucureștiul a devenit „micul Paris“, Iașul se caligrafia Yassy, franceza devenise o limbă de comunicare, nu doar în mediul diplomatic, ci în mai toate mediile intelectuale. Umoarea lui Eminescu (format pe filieră germană, ca și alți mari junimiști) este excesivă („Ai noștri tineri la Paris învață/ La gît cravetei cum se leagă nodul“), atîta timp cît pînă și muza lui, Veronica, îi scria unele epistole în limba franceză...

Este sigur că, din cînd în cînd, „sora mai mare și mai tare“ a fost dezamăgită de prestația noastră. Prima dezamăgire i-am provocat-o probabil în timpul ultimului război mondial, cînd am mers împreună, din motive pe care nu le comentez aici, cu eternul ei rival, Germania. Chiar dacă, spre final, am întors armele, lipsa de loialitate fată de un vechi aliat a fost, desigur, bifată. A doua deziluzie a venit după decembrie (19) ‘89, cînd francezii și-au dat seama că „prima revoluție în direct“ - în care ei s-au implicat emotional - a fost o cacialma electronică. Mineriadele au produs și ele un șoc greu de depășit. Cu toate acestea, Franța și-a menținut simpatia pentru noi, susținîndu-ne pe cît posibil, în diverse organisme internaționale.

Mai mari dovezi de bunăvoință nu cred că am avut, în ultimii 10 ani, de la alte țări. Desigur, ambiția noastră este de a capta benevolentia Angliei, Germaniei, Statelor Unite - care se lasă însă mai greu „cucerite“, mai ales că venim cu declarații de dragoste cam pompoase și cu zestre puțină. Franța încă mai este sensibilă la langajul nostru. Curios este faptul că, în media au apărut reacții cam ciudate, ce insinuează că tocmai datorită Franței - care este oarecum în răspăr cu (și mai) marile puteri - n-avem acces în UE sau în NATO. S-avem pardon!

... Și ca s-o închei cu un ton destins, cum le place francezilor: Un (fost) „cronicar“ din Năsăud - veche zonă grănicerească, de la Franz Josef citire - mi-a povestit un episod petrecut la nunta surorii lui cu un francez, eveniment întîmplat prin anii ‘70. Franțuzul era impresionat de modul cum fusese primit, de întreaga atmosferă; o singură neliniște îl încerca: faptul că tatasocru nu-i adresase nici un cuvînt, iar el știa că românii sînt francofoni. Atunci, mireasa și cu fratele ei (cel care mi-a povestit întîmplarea) au încercat să-l lămurească pe bătrîn: „Tată, spune-i și tu ceva lui Michel, să nu creadă că ești supărat...“. „Ce să-i spun, doar nu știu limba asta frîncenească?!“. „Spune-i ceva simplu, dar care să-i facă plăcere. Spune-i: „Vive la France!“ Bătrînul cam tare de ureche, silabisi strigătura, încercînd s-o memoreze. Cînd, după o vreme, mirele se înfățișă în fața socrului, urmașul mîndrilor grăniceri chezaro-crăiești, se ridică și răcni din adîncul rărunchilor: „Vivat Franz Josef!“ ■

LE PETIT BUCAREST

LA ȚINTĂ

Cioara cea mai meteorologic zburătoare

Cătălin MIHULEAC

Parcă niciodată n-au nimerit-o meteorologii mai zdravăn în bară ca acum. De nu mai știu cît amar de timp, specialiștii în hachițele vremii prognozează pe dos: cînd ei prevăd furtuni, Soarele ne zîmbește cu toată dantura caloriilor; cînd ei ne înspăimîntă cu temperaturi de peste 40 de grade, tocmai atunci pe taica Soare îl apucă o depresie nervoasă și se închide cu zilele îndărătul norilor.

S-ar putea crede că meteorologii ghicesc piruetele vremii în zatul cafelei ori în bobi, dar nu. Ei îi fac vîntului analize medicale complete, aerului îi recoltează periodic tensiunea arterială, ploilor le testează capacitatea la efort. Altfel zis, meteorologii galonați, dacă tot o dau în bară, măcar o dau științific.

M-aș descurca mult mai greu în viață, dacă n-aș fi învățat de la bunicul adevăratele semne ale schimbării vremii. N-au decît să mă amenințe cît poftesc meteorologii cu înghețuri polare, dacă văd vrăbiile scăldîndu-se într-un ochi de băltoacă, mi-e clar că se va încălzi. Dacă însă vrăbiile preferă pentru bălăceală praful, e semn clar că va ploua cu găleata. Vrăbiuța, delicata și modesta, nu merită ea cu prisosință atestatul de meteorolog?

La fel de mult talent în domeniu au cioara cea meteorologic zburătoare, porcul traficant de paie cu botul sau pițigoiul, care-și creionează ciripitul în funcție de mișcările vremii. Dacă norii sînt gata să-și stoarcă lacrimile, pițigoiul fluieră într-un fel, dacă perspectivele atmosferice sînt congelate, pițigoiul emite un alt soi de șuier, și tot așa.

Luați-o ca pe un sfat: dacă vă interesează timpul probabil, lăsați în plata Domnului buletinele meteo difuzate la radio și televiziune. Mai bine aruncați o geană spre delicata vrăbiuță sau spre gospodărosul porc.

Mai e un avantaj, cît pe ce să-l uit: în pliscul vrăbiuței sau în rîtul porcului - spre deosebire de pliscul sau rîtul crainicilor de radio și televiziune - nu va încăpea vreodată un pleonasm precum „sînt posibile ***averse de ploaie***“. ***Averse de ploaie*** nu vor fi niciodată posibile, întrucît aversa este și ea o ploaie, o ploaie mică și jucăușă. ■

❖ PULS ❖ PULS ❖ PULS ❖ PULS ❖ PULS ❖ PULS ❖ PULS ❖ PULS ❖ PULS ❖ PULS ❖ PULS ❖ PULS ❖

De ce-a zburat Divanciu din funcția de partid

Carevasăzică, datele problemei sînt următoarele: Divanciu nu mai mai e vicepreș dă peremeu loco, iar prietenul Rachetă Patriot e supărat foc pe el. Ce să fie, ce să fie? Normal căci ne-am gîndit mai întîi cum c-ar fi apărut oareșce diferențe doctrinare gravissime, drept pentru care nea Divanciu nu mai corespundea, mă-ntelegi, cu înalta fonctie. Noroc însă că a apărut Archie pe la noi, ne-a rîs în nas și ne-a comunicat condescendent cum că „bă, fraierilor, da’ v-a bătut rău de tot soarele-n cap de-ați ajuns la concluzia asta. Nu, nene, nea Rachetă avea nevoie pentru afacerile personale de oareșce proptele administrative din partea lui Divanciu, care însă i-a comunicat căci nu. Așa că Racheta Patriot s-a făcut foc și pară, l-a amenințat că-l dă afară din partid s.a.m.d. Ati înteles acuma?“ Dom’le, ce să zicem, tot diferențele doctrinare ni se par mai importante, da’ o să mai facem un schimb de păreri și mai pe seară, pe răcoare.

Cine fură lenjeria intimă a lui Conu Costică

Da’ ne-a mai zis Archie una, de-am căzut cu toții pe spate. „Bă, fraților, de ieri pînă astăzi am făcut oleacă de investigatii și am aflat cine-a furat maieurile primarelui!“ „Cine, Archie?“ „Tot ăla care i-a furat și de la București chiloții din mașină!“ „Da’ ce face, nene, cu ele?“ „Păi fiți atenți aicea, că ăla de fapt nu le fură pentru el, e un colectionar din Occident, care mai are un portjartier de-al Madonnei, un tricou de jogging de-al lui Clinton, un sutien de-al lui madam Albright și colanții lui Jane Fonda de pe casetele alea de aerobic.“ „Bun, frate, da’ chiloții nu-i ajungeau, la ce i-au mai trebuit și maieurile.“ „Dracu’ să-i ia și pe colecționarii ăștia, nu știu, poate fac schimb între ei.“ Chiar așa, oare de cîte maieuri de-ale lui Conu’ Costică ai nevoie pentru a obtine, la schimb, cămașa de noapte a baronesei Nicholson? ■

ASTA E PĂREREA MEA

Pete negre ale examenului de bacalaureat

Dacă în regimul trecut Bacalaureatul era pur şi simplu un examen formal cu promovabilitate de peste 98%, în ultimii ani a devenit un coşmar pentru mulţi candidaţi absolvenţi de liceu.

Este de apreciat dorinţa M.E.C. (M.E.N.) a face ca acest examen să reflecte cît mai fidel nivelul de pregătire al candidaţilor.

Felul cum se desfăşoară acest examen nu indică cîtuşi de puţin realizarea acestui deziderat.

Se cheltuiesc sume enorme şi se mobilizează un număr foarte mare de cadre didactice pentru desfăşurarea bacalaureatului în bune condiţii şi în vederea eliminării oricăror suspiciuni. Realitatea este că acestea cresc an de an.

Sînt carenţe în organizarea şi desfăşurarea acestui examen, pentru care factorii responsabili ar trebui să se gîndească profund spre a nu-l compromite. Iată cîteva dintre acestea.

- Selectarea subiectelor lasă încă mult de dorit, nu este întotdeauna respectată programa; nu există un echilibru privind gradul de dificultate a subiectelor şi a volumului corespunzător celor 3 ore de teză. La unele discipline subiectele sînt sub nivelul mediu iar la altele exagerat de dificile şi de lungi.

Boala jocurilor de noroc a atins şi M.E.C. (M.E.N.), elaborîndu-se mai multe variante de subiecte şi introducînd extragerea televizată a variantei de examen.

Nu cred că ar fi nevoie de mai multe variante de subiecte. Aceasta implică mai uşor scurgerea de inforatii privind conţinutul, fiind mai multe persoane implicate pentru elaborarea lor. Pe de altă parte, cheltuielile privind multiplicarea şi distribuirea lor în teritoriu devin foarte mari.

Este inadmisibil ca un subiect de Bacalaureat să conţină greşeli pe care M.E.C. să le corecteze în timpul desfăşurării examenului.

Nu are nimeni dreptul de a se juca cu nervii candidaţilor.

Un subiect de examen ar trebuie verificat de o mie de ori, de cei mai buni specialişti selectaţi de M.E.C. înainte de a fi transmis comisiilor de examen. Existenţa mai multor variante de subiecte face să crească riscul neverificării atente a fiecăreia şi, deci, apariţia greşelilor.

O singură variantă de bază şi una de rezervă ar fi de ajuns, s-ar elimina (diminua) apariaţia unor greşeli şi ar fi mult mai puţin costisitor.

O altă carenţă a acestui examen este cea a modului cum este calculată media. Din cele 5-6 probe de examen, nu toate au acelaşi grad de dificultate şi acelaşi volum de materie. S-ar impune trecerea la media ponderată; pondere mai mare acordîndu-se disciplinelor din profilul de bază şi pondere mai mică disciplinelor din profilul opus.

O măsură urgentă ce nu mai poate fi amînată este cea a desfiinţării probelor orale pentru o perioadă de cel puţin 10 ani.

Renunţarea la examenul de admitere la tot mai multe facultăţi şi admiterea pe baza mediei de Bacalaureat au făcut să crească enorm presiunea traficului de influenţă asupra comisiilor de examen.

Apar situaţii ridicole, uneori strigătoare la cer, cînd candidaţi cu rezultate foarte slabe în timpul liceului obţin note mai mari decît colegii lor foşti premianţi sau olimpici.

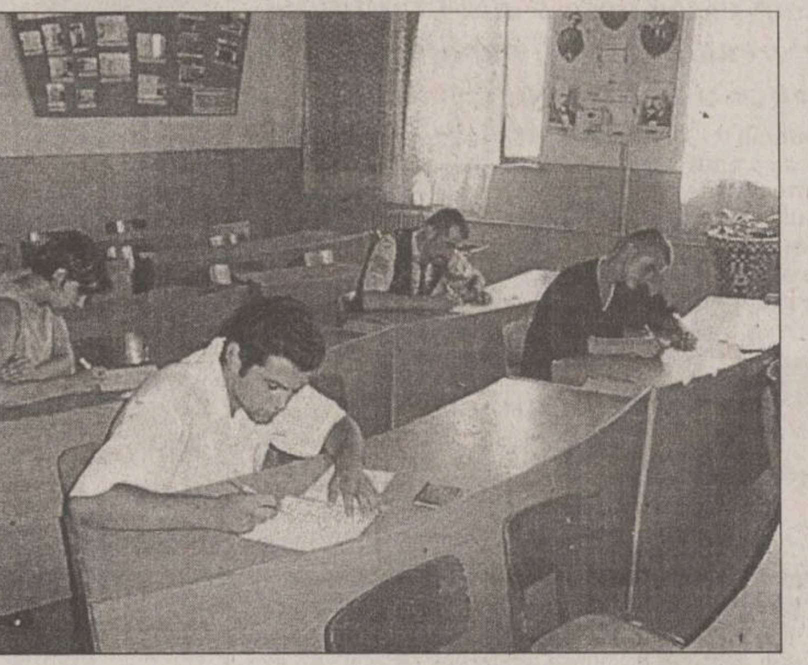

Nu ştiu dacă se pot justifica astfel de minuni în număr tot mai mare. Nu este admisibil să fie inversată în mod atît de brutal scara valorilor.

Corectarea tezelor de examen ar trebui să se facă pe centru, ca la examenul de capacitate din acest an; conceput astfel ca să nu existe posibilitatea recunoaşterii unei anumite teze de către cineva interesat.

Un fenomen extrem de nociv în învăţămîntul preuniversitar, instalat de mai bine de peste 20 de ani şi care ia amploare, în ciuda circularelor emise în fiecare an de M.E.C., este cel al „protocolului". Nu mai există examen, inspecţie de grad fără ca cei implicaţi în aceste examene să nu se dea peste cap să realizeze un cît mai bun protocol cu scopul ca cei din comisii, profesori sau inspectori, să fie cît mai „de treabă" şi să acorde note bune.

Oare nu pot fi stopate astfel de practici? Cei din comisie sînt plătiţi pentru munca lor, nu cît ar trebui, dar sînt plătiţi nu ca acum 10-15 ani, cînd munceau pe degeaba fără să li se fi oferit nici măcar un pahar cu apă.

Mai cinstit ar fi să se perceapă o taxă modestă (25.000 lei) candidaţilor, din care să se asigure comisiilor un decent protocol. Am speranţa că toate aceste carenţe ale examenelor vor fi eliminate în anii care vin şi nu va mai plana asupra lui suspiciunea şi desconsiderarea.

Prof. Mihai GÂRTAN

VOCILE IAŞULUI

Există o reţetă a îmbogăţirii dintr-un salariu de bugetar?

În urmă cu şapte ani, ministrul de Interne din acea vreme, Doru Ioan Tărăcilă, declara: „Poliţiştii au un salariu care le poate permite un trai decent. Dar, de la traiul decent pînă la vilele luxoase şi maşinile scumpe este o distanţă pe care unii au străbătut-o prea uşor, iar acum trebuie să justifice pe ce cale". Ioan Rusu, actualul ministru de Interne, a ordonat controlul averilor poliţiştilor. La Iaşi, poliţiştii şi-au păstrat funcţiile, gradele şi vilele. Este oare posibil ca din veniturile sale, un poliţist să-şi poată construi o vilă, să-şi cumpere maşină sau să obţină teren agricol?

■ Ioan Dumitriu - 42 ani, administrator firmă

„Ce v-aş putea spune eu dvs., dintr-un salariul de bugetar, nu văd cît de mare ar putea fi acesta, încît să-ţi poţi acoperi datoriile faţă de stat şi alte cheltuieli de strictă necesitate şi să-ţi mai poţi permite să construieşte o vilă sau să cumperi o maşină. Aşa ceva e posibil, dar numai dacă, pe lîngă salariu mai ai şi o afacere, care poate fi pe alt nume, deoarece statutul lor nu le-ar permite chestia asta. Deci, e posibil să aibă cîte o afacere, pe care s-o conducă «din umbră», altfel nu văd cum un general, care a muncit o viaţă şi a avut salariu mare, a reuşit să strîngă sute de milioane de lei ca să-şi facă palate. Nici dintr-un împrumut bancar nu-ţi poţi face ceva şi să mai şi plăteşti la bancă aproape dublu împrumului. Eu ştiu ce înseamnă bancă, lucrez cu banca, am avut un împrumut, nu prea mare, de 10 milioane, şi vă spun sincer, mi-a ieşi păr alb în cap pînă am reuşit să-l achit. Şi doar am un salariu destul de frumuşel."

■ Ioan Moşneagu - 65 ani, inginer pensionar

„La ora actuală, cei care s-au îmbogăţit după 1990 au folosit, ca să zic aşa, metode neloiale, ce nu au la bază o justificare reală a obţinerii de averi. Averea se face prin muncă susţinută - volum mare de muncă - şi nu în zece ani să devii mare bogătaş.

Americanii, dacă sînt cei mai mari bogătaşi din lume, asta se datorează unei tradiţii de sute de ani, ci avînd moştenire din tată în fiu. Pe cînd la noi, după '89, s-a devastat economia naţională şi au apărut, nu clase sociale, ci un grup de oameni de, ştiu eu, şapte pînă-n zece la sută, care deţine toată averea ţării, iar restul populaţiei este... la pămînt şi nu are nici o posibilitate să facă ceva pentru a-şi îmbunătăţi nivelul de viaţă.

E imposibil să te îmbogăţeşti prin muncă cinstită. Eu am muncit foarte mult în producţie, n-am stat în birou, cu coatele pe masă, decît cel mult două ore într-o zi, pentru analiza unor planuri de producţie."

■ Ilie Chirilă - 48 ani, electrician

„În ziua de astăzi, construirea unei case costă enorm de mult, mai ales o vilă. Nu ştiu cît salariu poate să aibă un poliţist, dar mă gîndesc la cîteva milioane de lei pe lună - nu mai mult, dar sub zece milioane -, pentru consumurile familiei.

N-aş putea să vă spun dacă eu m-aş îmbogăţi, dacă aş fi poliţist, dar poate m-aş folosi de unele avantaje ce mi s-ar oferi, sau de poziţia mea; asta depinde, în mare măsură, şi de caracterul omului şi cît de stăpîn pe sine este."

■ Constantin Grădinaru - 47 ani, profesor

„De-abia acum se scrie despre asta? E prea tîrziu. Atîta timp cît a fost un organ de opresiune, alături de securitate, s-a ştiut că, fiind sub tutela unui minister, erau «tari» în plan local: tovarăşul sergent major mergea pe stradă ca un mareşal şi se purta în sat ca atare. Ce este acum ieşit din comun că ei au averi? Nu-i nici o problemă, e ceva normal într-o ţară, unde, dacă mergi în mîini, le vezi pe toate normal.

Spune aicea că tovarăşul Ştefăroiu... Păi, dînsul nu-i de acum în Poliţie, ci din regimul comunist. Eu aş vrea să-l întreb pe dumnealui, care e tot bugetar ca şi mine, şi poate copiii dumnealui au dat examen de bacalaureat sau de intrare la liceu, cum face dom'le, înseamnă că este mai inteligent ca mine, cum să fac şi eu, dintr-un apartament cu 3 camere, rămas de la părinţi (pentru care au muncit), să-mi fac o vilişoară drăguţă?"

■ Ioan Popescu - 55 ani, pensionar

„E greu de spus că cineva poate avea vilă, maşină sau alte bunuri din retribuţii. Doar, ştiu eu, să fie un salariu de parlamentar sau... alte funcţii în Guvern, dar prin muncă cinstită nu văd cum s-ar putea face avere.

Unii declară că au făcut împrumuturi. Aş vrea şi eu să fac un împrumut din ăsta şi să fie dobîndă în aşa măsură încît să-mi pot face, nu o vilă, dar măcar o garsonieră. Mulţi copii, credeţi-mă, aşteaptă să le moară părinţii, ca să le rămînă locuinţa. Fiica mea nu s-a gîndit la asta, ştiu cum am crescut-o, ci cum să plece din ţară, să lucreze undeva ca baby-sitter, să-şi poată face un ban şi să revină acasă, să-şi facă o locuinţă, apoi să se căsătorească. Nu simt nostalgia vremurilor trecute, dar treaba este foarte gravă: trăim într-o societate care nu se mai numeşte democraţie, ci junglă. Dar şi-n junglă, animalele mănîncă numai cît le trebuie şi dorm pe teritoriul lor, nu se duc peste alte animale."

■ Ortansa Stupariu - 50 ani, casnică

„Eu ştiu că parcă nu este abrogată legea aceea cu ilicitul. Înseamnă că se acoperă unii pe alţii, altfel nu-mi pot explica cum reuşesc unii să se îmbogăţească peste măsură."

A consemnat
Aurel OANCEA

DIN TELEFOANELE ŞI AUDIENŢELE ZILEI

Abonaţii cu contor plătesc la Distrigaz deschiderea gazului

Nicolae Cojocaru, str. Stejar nr. 37A, Iaşi: „A fost schimbată instalaţia de gaz a blocului, am plătit aproximativ două milioane lei de familie şi fiecare apartament are, acum, propriul contor. E normal să plătim 370.000 lei, fiecare familie, pentru deschiderea gazului?"

Răspuns la întrebarea dvs am primit de la inginerul Dinu Băieşu, şef la Distrigaz Iaşi: „Noi am constatat că la instalaţia de gaz a blocului A1 există pierderi şi că nu mai poate funcţiona în vechile condiţii, drept pentru care asociaţia a făcut la noi toate demersurile. Lucrările de instalaţie au fost executate de o firmă particulară dar recepţia, punerea în funcţiune, am preluat-o noi. În momentul de faţă locatarii de la adresa respectivă sînt abonaţii noştri, au relaţii juridice cu noi şi astea sînt taxele stabilite în Consiliul de Administraţie al regiei. Fiecare abonat care-şi pune contor plăteşte o taxă pentru serviciile pe care le prestează unitatea noastră: deplasarea salariatului nostru pentru montarea contorului, preluarea instalaţiei, asistenţa tehnică, e o taxă care se percepe fiecărui abonat care doreşte să-şi deschidă gazul."

Regulament pentru plata taxelor de cimitir

Toader Ţiplic, str. Stejar nr. 55, Iaşi: „În 5 iulie 2001 m-am prezentat la cimitirul «Eternitate» pentru a achita taxa anuală pe anii 1999 şi 2000, pentru anul 2001 urmînd a plăti pînă la sfîrşitul anului. Pentru anul 1999 taxa a fost de 10.000 lei, pentru anul 2000, 12.000 lei iar pentru 2001, 60.000 lei. Cum eu am vrut să plătesc pentru 1999 şi 2000, am fost refuzat pe motiv că există un regulament nou care spune «cine nu a achitat trei ani la rînd taxa, va plăti la nivelul ultimului an». Credeţi că se procedează corect?"

Contactat telefonic, administratorul cimitirului Eternitate, Marian Spiridon, ne-a declarat: „Printr-un ordin al Consiliului Local, la articolul 15, paragraful g, se stipulează clar: «Taxa de întreţinere se încasează pe ultimii trei ani la valoarea anului în curs." Prin urmare, dacă omul n-a plătit în cursul anului trecut, noi sîntem obligaţi să-i încasăm taxa de la valoarea anului în curs urmărind prin aceasta ca oamenii să vină şi să plătească în fiecare an."

Precizări de la RA Termoficare

„La acuzaţiile dnei Simina Veghes de la rubrica «Audienţele zilei» din ziua de 10.07.2001, coroborate cu afirmaţiile purtătorului de cuvînt de la R.A.J.A.C. Iaşi facem următoarele precizări.

Locatarii blocului Q1 situat în strada Proletari, cartierul Bularga la data de 30.06.2001 au o datorie la administraţie de 1.023.688.618 lei.

În perioada 1.01.2001 - 30.06.2001 s-au încasat doar 188.876.467 lei, ceea ce reprezintă în medie 31 mil. lei faţă de 800 mil. lei, cît reprezintă cheltuielile de întreţinere pe lună. Din verificarea listei de plată pe luna iunie rezultă că nu locuieşte nici o persoană cu numele de Simina Veghes la adresa menţionată, deci bănuim că se află printre cei cu restanţe la administraţie, de aceea nu şi-a comunicat numele real. Este regretabil afirmaţia petentei fără a cunoaşte situaţia reală, precum şi afirmaţiile jignitoare şi neadevărate la adresa conducerii unităţii noastre", ne-a transmis Georgeta Gâlcă - director comercial economist de la R.A. Termoficare Administraţia de Clădiri.

Eterna poveste a caselor naţionalizate

Ecaterina Popa, str. Armeană, Iaşi: „Presa a tras nenumărate semnale de alarmă privind situaţia caselor naţionalizate, din centru, locuite de ţigani. Nu stau în aceste case numai chiriaşii de drept ci şi multe alte familii; mă refer la casele de pe strada Golia, strada Armeană unde copiii se murdăresc pe stradă şi distrug tot ce întîlnesc în cale. De ce domnul primar i-a masat pe toţi în zona centrală, nu-i pasă de centrul oraşului? Unele din aceste case pot fi considerate bijuterii arhitecturale care, datorită chiriaşilor, au fost aduse la starea de ruină. Se mai gîndeşte cineva din Primărie la ce a însemnat Iaşul de altădată? La ce se poate salva din trecut? Îmi va răspunde, oare, cineva, la această întrebare?"

Rodica BÂRZU
Aurel OANCEA

BANCA
COMERCIALA
ROMANA

A lansat un nou card...

BCR *VISA* Electron

... card de debit emis în lei pentru persoane fizice.

Poate fi folosit oriunde este afişată sigla *VISA* (în ţară sau străinătate).

Solicitaţi eliberarea unui card BCR *VISA* Electron în perioada 2mai - 4 august 2001 şi intraţi automat într-un concurs dotat cu un premiu de 3.000 $ (alimentarea contului Dvs. cu 250 $ lunar timp de un an).
În plus, puteţi câştiga prin tragere la sorţi un premiu de 100 $ în fiecare săptămână din perioada sus menţionată.

BANCA COMERCIALA ROMANA
VISA Electron

© BCR Marketing

Pentru informaţii suplimentare
adresaţi-vă unităţilor BCR din toată ţara.

INFORMAŢII UTILE

Termenii folosiţi în Legea sistemului public de pensii

În Legea nr. 19/ 2000 privind sistemul public de pensii sînt folosiţi termeni cu care mulţi dintre cititori nu sînt încă familiarizaţi. Pentru a înţelege exact sensul acestora, vă vom reda, prin amabilitatea doamnei Paula Apătean, secretar general la CNPAS, definiţia acestora:

- Asiguraţi - persoanele fizice care plătesc contribuţii de asigurări sociale şi au dreptul să beneficieze de prestaţii de asigurări sociale, potrivit legii.

- Stagiu de cotizare - perioadele în care persoanele au plătit cotizaţia de asigurări sociale în sistemul public din România, precum şi în alte ţări, în baza acordurilor sau convenţiilor internaţionale la care România este parte. Se consideră stagiu de cotizare şi vechimea în muncă recunoscută pentru stabilirea pensiilor pînă la data de 1 aprilie 2001.

- Stagiu minim de cotizare - perioada de cotizare minimă care permite asiguratului ce a împlinit vîrsta să solicite înscrierea la pensie pentru limită de vîrstă.

- Stagiu complet de cotizare - perioada de cotizare stabilită de lege, funcţie de care se calculează punctajul mediu realizat în perioada de cotizare.

- Perioade asimilate - perioadele care se asimilează stagiului de cotizare, deşi nu s-a plătit contribuţia de asigurări sociale. Pentru perioadele respective asiguratul primeşte un sfert de punct anual, care va fi luat în considerare la stabilirea pensiei pentru limită de vîrstă, a pensiei de invaliditate şi a pensiei de urmaş. În această categorie sînt incluse perioadele în care o persoană a urmat cursurile de zi, absolvite, ale învăţămîntului superior sau a satisfăcut serviciul militar în termen.

- Stagiu de cotizare necesar - stagiul de cotizare cerut în lege în raport cu vîrsta asiguratului în momentul ivirii invalidităţii pentru a solicita o pensie de invaliditate.

- Vîrsta standard de pensionare - vîrsta stabilită prin lege la care un asigurat poate cere înscrierea la pensie, dacă îndeplineşte şi condiţia privind stagiul minim de cotizare.

- Pensie pentru limită de vîrstă - pensia care se acordă asiguratului dacă la data pensionării îndeplineşte, cumulativ, vîrsta standard de pensionare şi stagiul minim de cotizare.

- Pensie anticipată - pensia care poate fi solicitată de un asigurat cu cel puţin 5 ani înainte de a împlini vîrsta standard de pensionare, dacă a depăşit stagiul complet de cotizare cu cel puţin 10 ani.

- Pensie anticipată parţial - pensia care poate fi solicitată de un asigurat cu cel mult 5 ani înainte de a împlini vîrsta standard de pensionare, dacă a realizat stagiul complet de cotizare sau dacă a depăşit acest stagiu cu pînă la 10 ani.

Consilier juridic,
Corneliu MOROŞANU

TELEFOANE UTILE

SALVARE: 961
POMPIERI: 981
Paşcani: 981, 761774
POLIŢIE:
Centrala: 140720; **Dispecerat** 146666;
Municipiu Centrala: 140020
Dispecerat: 146840/955
Ofiţer de serviciu: 146850;
Serviciul Circulaţie: 140070
SERVICII MEDICALE MOBILE CORPO-SAN
(asistenţă medicală non-stop de urgenţă la domiciliu): 092/376370
PROFAMILIA - Laborator de analize medicale 230431
ASOCIAŢIA ROMÂNĂ ANTI-SIDA, HOTLINE SIDA: 210024
TAXICOM, dispecerat: 953, 146593
GO-TAXI, dispecerat: 279444, 233333
TAXI ROMARIS, dispecerat: 215555, 222222
AGENŢIA TAROM: 115239
INFORMAŢII AEROPORT: 174058; 271590
STAŢII PECO: Baş Ceauş: 176865; Aurel Vlaicu: 175872; Bucium: 132891; Crişan: 112182; Păcurari: 164142; Sărărie: 147480
ACR - informaţii utile: 112345; 130177
DISPECERATE:
R.A. Gaz-Metan: 928; 141737; **R.A. Apă-Canal**: 214271 (centrala: 215410; robot: 219227); **Renel**: 147070, **deranjamente**: 929; **Termoficare**: 141956;
DAFIS: 112434;
Telefoane - Deranjamente: 921
GARDA FINANCIARĂ: 114065

dialog Distribuitor Autorizat
4$*
Dialog Inedit

Telefoane
si accesorii GSM

Telefoane începând
cu 1$
Alcatel OTE db

Dialog FREE 9$

499.000 LEI*

*Fara TVA

cherry
Str. Cuza Voda 8 (vis-a-vis de Posta veche)

OVERSEAS GROUP
Companie belgiano-română
aflată în topul firmelor de distribuţie

ANGAJEAZĂ
În vederea extinderii activităţii

AGENŢI COMERCIALI

Candidatul ideal:
- dinamic şi serios;
- abilităţi de comunicare;
- disponibilitate pt. program prelungit;
- experienţa poate fi un avantaj.

Oferim:
- condiţii de lucru într-un colectiv tânăr;
- posibilităţi de promovare;
- salariu atractiv.

CV-urile se vor trimite până la data de **17.07.2001**
la fax: **032/252.896**

NORD'EST
100.4 FM
RADIO

NOUTĂȚILE ZILEI

Vila lui Meleșcanu de la Azuga a fost jefuită

Casa de vacanță de la Azuga aparținînd președintelui ApR, *Theodor Meleșcanu,* a fost spartă marti noaptea, iar hotul a furat, printre altele, un trofeu de cerb foarte valoros. *Eleodor Băjenaru* (39 de ani) a fortat ușa de la intrare folosind o rangă și a pătruns în casă, de unde a sustras patru sticle de vin și o pereche de slapi, iar de pe peretele exterior al locuinței a luat coarnele de cerb.

Avantaje de la București pentru românii din Serbia care-și declară naționalitatea

Drepturile minorității românești aflate pe teritorul Iugoslaviei, în special în zona Timocului, trebuie respectate în același mod în care și drepturile colectivității iugoslave sînt apărate pe teritoriul României, a afirmat ieri secretarul de stat în Ministerul Informațiilor Publice. El a precizat că, în zona Timocului din Republica Federală Iugoslavia, românii nu sînt recunoscuți ca minoritate națională, ci ca aparținînd unui grup etnic. *„În aceste condiții, românii din zonă au dreptul să organizeze manifestări culturale, dar nu beneficiază și de alte drepturi constituționale“*, a afirmat Ionescu. Oficialul Ministerului Informațiilor Publice a mai spus că autoritățile de la Belgrad elaborează un proiect de lege privind minoritățile naționale prin care aproximativ 20.000 de români din zona Timocului ar putea obține drepturi suplimentare, dacă la recensămîntului din 2002 își declară naționalitatea. *„Vom insista ca în Parlamentul iugoslav să existe și o reprezentare a minorităților etnice“*, a adăugat Ionescu.

PSD flutură pe la nasul partidelor schimbarea Legii fundamentale

■ *pînă la jumătatea anului viitor, am putea avea o altă Constituție* ■ *după aprobarea acesteia prin referendum, vor fi modificate și legile referitoare la partidele politice și la sistemul electoral* ■

După un deceniu în care creația originală a lui Antonie Iorgovan a fost criticată din toate părțile, PSD vrea ca anul viitor să avem o Constituție modificată. Deși printre inițiativele partidului de guvernămînt nu se regăsesc idei radicale de schimbare, cum ar fi cea a republicii parlamentare, totuși intențiile rețin atenția. Printre altele, PSD dorește să separe atribuțiile camerelor Parlamentului, să garanteze proprietatea și să întărească independența Justiției.

Părintele Constituției actuale, Antonie Iorgovan

La capătul unor îndelungate discuții, PSD a dat liber la modificarea Constituției. Liderii grupurilor parlamentare ale PSD din Camera Deputaților și Senat au propus printr-o scrisoare ca modificarea Constituției să fie făcută prin inițiativă parlamentară, iar proiectul de revizuire să fie adoptat de către Parlament pînă la jumătatea lunii mai a anului viitor. Scrisoarea prevede ca modificarea să fie făcută de o comisie constituită pînă la 15 septembrie 2001, formată din reprezentanți ai grupurilor parlamentare, desemnați potrivit ponderii lor în Parlament, ai Președinției României și Guvernului, precum și din specialiști în drept constituțional, fără drept de vot, nominalizați de cele trei instituții.

Care sînt intențiile PSD? În viziunea partidului de guvernămînt, modificările aduse Constituției trebuie se refere la următoarele aspecte:

■ stabilirea de atribuții distincte pentru Camera Deputaților și pentru Senat, precum și a modului de alegere a acestora;

■ reducerea numărului de parlamentari;

■ reducerea sferei de cuprindere a legii organice;

■ definirea statutului deputaților și al senatorilor, cu privire la depunerea jurămîntului, la regimul imunității parlamentare si la prezumția de renunțare la mandat;

■ îmbunătățirea reglementărilor în domeniul ordonanțelor de urgență;

■ stabilirea unui cadru constituțional pentru aderarea României la UE;

■ modificarea procedurii de angajare a răspunderii Guvernului asupra unui proiect de lege, acceptîndu-se eventualele amendamente;

■ modificarea dispozițiilor privind remanierile guvernamentale;

■ emiterea de acte normative cu forță de lege în domeniul legilor ordinare.

■ garantarea proprietății private;

■ îmbunătățirea regimului constituțional al proprietății publice;

■ creșterea autorității instanțelor judecătorești și întărirea independenței justiției;

■ perfecționarea rolului și atribuțiilor Consiliului Superior al Magistraturii.

În scrisoarea PSD se mai precizează că, după revizuirea Constituției, forțele politice care au sprijinit proiectul de lege rezultat va trebui să colaboreze pentru modificarea legislației, în vederea punerii ei de acord cu noile dispoziții constituționale. Astfel, legile referitoare la partidele politice și la sistemul electoral vor fi modificate în termen de șase luni de la aprobarea noii Constituții prin referendum. Potrivit propunerii PSD, referendumul național în vederea aprobării revizuirii Constituției va avea loc în cel mult 30 de zile de la adoptarea de către Parlament a proiectului de modificare a legii fundamentale. **(D.P.)**

Liberalii aplaudă inițiativa PSD

PNL a primit „cu multă plăcere“ scrisoarea PSD pe tema modificării Constituției și salută faptul că partidul de guvernămînt dorește să înceapă „serios“ această discuție, și nu numai formal, a declarat, ieri, președintele Consiliului Național al PNL, *Theodor Stolojan*. *„Sîntem bucuroși că PSD a înțeles să se miște în acestă direcție“*, a spus Stolojan. El a precizat că ideea revizuirii Constituției a fost lansată de PNL înaintea începerii campaniei electorale și că au existat discuții pe această temă cu PSD. Stolojan a adăugat că PNL va studia „pe fond“ scrisoarea PSD și își va formula un punct de vedere. ■

Judecătorul șpăgar, Viorel Burzo (stînga), și cămătarul care a dat șpaga, Gabor Lajos

Premieră națională: magistrat condamnat

Pușcărie pentru judecătorul șpăgar

■ *Viorel Burzo a pretins 4.000 DM și un set de oale Zepter de la un cămătar rrom pentru a-l scăpa de pușcărie*

În premieră națională, un judecător este condamnat la închisoare cu executare. Curtea Supremă de Justiție a hotărît ieri condamnarea la patru ani de închisoare a primului magistrat român arestat, Viorel Burzo. Acesta a pretins 4.000 DM și un set de vase Zepter de la un cămătar rrom, pentru a-l scăpa de pușcărie.

Instanța supremă a decis, totodată, schimbarea încadrării juridice pentru care *Viorel Burzo* a fost arestat, în 19 ianuarie a.c., din infracțiunea de luare de mită în cea de trafic de influență. De asemenea, magistrații au decis confiscarea sumei de 1.000 de mărci pe care anchetatorii au găsit-o în locuința lui Burzo.

Maria Gabor, cea care l-a mituit pe Burzo, trebuie să plătească statului 4.000 de mărci, diferența de bani restituită acesteia de judecător. Conform legii, suma care constituie obiectul unui dosar de corupție se confiscă. Parchetul Curții Supreme de Justitie a solicitat instanței supreme condamnarea lui Viorel Burzo, fostul șef al Secției penale a Curții de Apel Cluj, acuzîndu-l de trafic de influență, întrucît a pretins și primit de la Lajos și Maria Gabor, o familie de cămătari clujeni, bani și un set de vase Zepter.

În schimul sumei pretinse, de 5.000 de mărci, și al oalelor, Burzo ar fi promis că va interveni pe lîngă colegii săi de la Curtea de Apel Cluj, în sensul respingerii recursului Parchetului, care cerea o pedeapsă mai mare de doi ani de închisoare la cît fusese condamnat inițial Gabor Lajos, pentru trafic de influență. Avocatul lui Burzo a sustinut că un set de vase Zepter valorează între 1.800 și 2.000 de dolari, iar oalele găsite la judecător acasă costau mai puțin, ceea ce ar reprezenta un prejudiciu mai mic. Parchetul a replicat că nu contează valoarea vaselor, ci fapta în sine.

Apărarea a mai susținut că denunțul pe care l-a făcut Gabor Lajos, în legătură cu banii și bunurile date familiei judecătorului, a fost semnat și de Maria Gabor, care este singura persoană care a declarat că a dat suma de 5.000 de mărci și setul de vase, soțul acesteia susținînd doar ceea ce i-a spus nevasta sa. Maria Gabor a declarat pocurorilor că a dat bani pentru a-și ajuta doar fiul, Gavril Gabor.

„Persoana care a pretins că a dat banii este doar martor. Maria Gabor era un intermediar, a dat bani pentru a-și ajuta fiul, deci procurorii ar fi trebuit să extindă ancheta sub aspectul instigări la trafic de influență“, a arătat instanței supreme, avocatul lui Viorel Burzo. **(M.P.)**

Proaspăt scăpați de vize

Bulgarii invadează Europa

■ *autoritățile de la Sofia se tem că unele state din UE își vor revizui politica de vize*

Ministerul bulgar de Externe a cerut poliției să ia măsuri pentru stoparea valului de imigrație a cetățenilor bulgari către Europa, în special către Norvegia. *„Vrem ca grupurile care organizează aceste călătorii să fie desființate și să fie luate măsuri împotriva lor“*, a declarat *Krasimir Stefanov*, șeful departamentului consular din cadrul Ministerului bulgar de Externe. De la începutul lunii iulie, peste 400 de bulgari, majoritatea de origine turcă sau țigani, au ajuns cu autobuzul în Norvegia, unde au depus cerere de azil. Potrivit serviciilor norvegiene de imigrație, 287 dintre aceștia au ajuns în Norvegia începînd de vineri.

Potrivit postului public de radio bulgar, un alt autobuz, la bordul căruia se aflau în principal țigani, a plecat marți din orașul bulgar Ruse (nord-est), în timp ce alte 300 de persoane așteptau îmbarcarea. Unele societăți din orașul Ruse îi atrag pe membrii minorităților bulgare aflați în șomaj, făcîndu-i să creadă că și-ar găsi ușor de lucru în Norvegia, a declarat Stefanov.

La Ruse, populația activă se situează în jurul procentului de 18 la sută, în timp ce rata șomajului este apropiată de media pe țară, dar atinge 60-70 la sută în rîndul țiganilor. Țigani de toate vîrstele își vînd averea pentru a-și cumpăra un bilet de autobuz cu destinația Oslo. Acesta costă 390 de leva (197 de euro) de persoană. În Norvegia, ei contează pe ajutoarele sociale oferite în taberele de imigrație, a anunțat ieri cotidianul bulgar „Trud“. *„Dacă lucrurile continuă în ritmul acesta, este probabil ca unele țări să-și revizuiască regimul de vize cu Bulgaria“*, a avertizat Stefanov.

Din 10 aprilie, Bulgaria a fost retrasă de pe „lista neagră“ a spațiului Schengen, din care face parte și Norvegia, ceea ce permite cetățenilor bulgari să călătorească fără viză în această zonă, pentru un sejur de scurtă durată. ■

Vasile Lupu este contrazis chiar la Iași

■ *Comitetul Municipal al PNȚCD Iași a decis să susțină actuala conducere a partidului, în frunte cu Victor Ciorbea*

Chiar în fieful său electoral, Vasile Lupu este criticat. Filiala municipală a PNȚCD Iasi a decis să sustină actuala conducere interimară a partidului, considerînd că, prin atitudinea sa, fostul prim vicepreședintele țărănist *Vasile Lupu* ar putea determina o sciziune în partid. Liderul filialei municipale Iasi a PNȚCD, *Mihai Dorin*, a declarat, ieri, că în organizatia pe care o conduce se regăsesc peste 80 la sută din membrii locali ai partidului și că filiala municipală contestă, totodată, decizia Biroului Județean al PNȚCD Iasi privind sustinerea lui Vasile Lupu pentru șefia interimară a partidului. *„Avem un cu totul alt punct de vedere față de Biroul Județean. Vasile Lupu nu a purtat un dialog cu cei din conducerea partidului și nu putem accepta o interpretare limitată a statutului PNȚCD. Nu sîntem în piesa «Apus de soare», ca să lăsăm posturile prin testament“*, a precizat Mihai Dorin. De cealaltă parte, Vasile Lupu a declarat că va renunta să conteste conducerea țărănistă, numai dacă aceasta va preda ștampila partidului și va restabili situația anterioară ședinței BNC din data de 6 iulie, cînd *„au fost încălcate prevederile statutului“*, nerecunoscîndu-se delegarea sa de către Andrei Marga drept președinte interimar al PNȚCD. Lupu a precizat că va participa la Delegatia Permanentă, convocată sîmbătă, doar în cazul în care presa va avea acces la lucrări, pentru a expune toate problemele. Prin această declaratie, Lupu pare să facă un pas înapoi, după ce actualul președintele interimar al PNȚCD, Victor Ciorbea a declarat că va fi examinată cererea filialelor și a lui Lupu de a convoca un Congres extraodinar. **(M.C.)**

Ungaria primește primul bobîrnac oficial de la UE

■ Parlamentul European „invită cu insistență Ungaria să prelucreze toate reglementările și privilegiile speciale destinate cetățenilor străini de origine maghiară, în conformitate cu acquis-ul comunitar și în respect față de țările vecine“, se arată într-un raport oficial

Comisia pentru Afaceri Externe a Parlamentului European a amendat Raportul pentru Ungaria, introducînd cîteva referiri la Legea statutului maghiarilor din țările vecine. UE cere ca reglementările și privilegiile speciale destinate cetățenilor străini de origine maghiară să fie în conformitate cu acquis-ul comunitar și în respect fată de țările vecine. Astfel, un amendament mentinut de comisia parlamentară în raportul Queiro referitor la Ungaria *„invită cu insistență Ungaria să se pronunțe și să prelucreze toate reglementările și privilegiile speciale destinate cetățenilor străini de origine maghiară, în conformitate cu acquis-ul comunitar și în respect fată de țările vecine“*, iar potrivit unui alt amendament Parlamentul European *„ia act de adoptarea legii privind resortisanții maghiari care trăiesc în țările vecine și de preocupările exprimate de guvernele român și slovac legate de această lege și cere Comisiei Europene să evalueze această legislație din perspectiva compatibilității cu acquis-ul comunitar și a spiritului de bună vecinătate și cooperare între statele membre“*. Cele două amendamente propuse de grupul socialist și, respectiv, grupul Verzilor au fost preferate altor două sugestii de modificare, ceva mai severe în formulare, conținînd referiri la „discriminare“ și „efecte de extrateritorialitate susceptibile să genereze tensiuni etnice“. Premierul *Adrian Năstase* consideră drept „rezonabilă și binevenită“ abordarea Comisiei pentru Afaceri Externe a Parlamentului European fată de Legea statutului. *„Nu cred că trebuie să dezvoltăm extraordinar de mult linia etnicistă, mai ales că vedem ce efecte au determinat astfel de exagerări, în special în zona Balcanilor“*, a spus Năstase, precizînd că o consultare cu statele vecine în situatii precum cea creată de Legea privind statutul maghiarilor este firească și necesară. **(M.P.)**

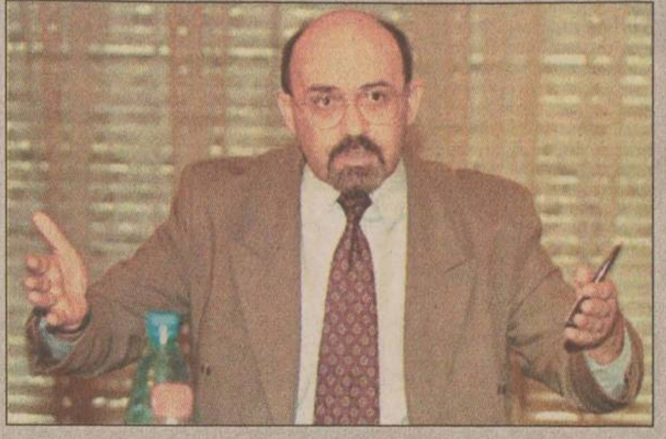

PSD și UDMR ar putea semna un nou protocol

Lideri ai UDMR și PSD s-au întîlnit alaltăseară în județul Covasna, pentru a evalua colaborarea între cele două formațiuni, ambele părți considerînd-o ca fiind un succes, iar vicepreședintele PSD *Viorel Hrebenciuc* avansînd ideea încheierii unui nou protocol, informează cotidianul *Krónika*. Hrebenciuc a spus că există mai multe probleme și nemulțumiri care trebuie soluționate, dar și-a exprimat speranța că acest lucru se va realiza în cursul următoarelor luni, în opinia sa cooperarea dintre cele două partide putînd fi considerată pînă acum drept pozitivă. *„Este foarte clar pentru noi și, cred, și pentru UDMR că această cooperare trebuie continuată și după anul 2001. Trebuie să ne conturăm planurile de viitor și va trebui, probabil, să semnăm un nou protocol care să vizeze interesele ambelor părți“*, a afirmat Hrebenciuc. Președintele UDMR, *Markó Béla* **(foto)**, a reacționat fată de informațiile apărute recent în presa centrală cu privire la intenția partidului de guvernămînt de a scăpa de UDMR, cu toate că Uniunea intenționează să continue colaborarea. *„Sînt convins că relațiile de cooperare existente între cele două partide se vor intensifica în perioada următoare“*, a spus liderul UDMR. ■

Granița României este încă vulnerabilă în est

■ *grănicerii basarabeni refuză să semneze acorduri de colaborare cu românii* ■ *„Nu este vorba de rea-voință, ci de interese mai mari“, spune șeful grănicerilor români* ■

Frontiera cu Republica Moldova este cel mai slab securizat dintre toate punctele românești de trecere a frontierei, a declarat ieri, într-o conferință de presă, ***generalul de brigadă Aurel Neagu,*** șeful Inspectoratului General al Poliției de Frontieră (IGPF). El a precizat că problemele de la frontiera cu Republica Moldova sînt cauzate de slaba colaborare cu vameșii și polițiști de frontieră moldoveni. *„La întîlnirile pe care le-am avut cu colegii noștri din Republica Moldova, aceștia au spus că nu pot încheia un protocol de colaborare cu noi, întrucît nu au primit ordine în acest sens“* a mentionat generalul Neagu, adăugînd că motivele acestei slabe colaborări nu țin de polițiștii de frontieră moldoveni, ci „de interese mai mari“. Generalul a adăugat că, pînă la integrarea României în Uniunea Europeană, poliția de frontieră va beneficia de un sistem de informare similar cu cel din spațiul Schengen, care va fi accesibil tuturor autorităților statului implicate în probleme de frontieră. *„Există un proiect de 150 de milioane de dolari, destinați acestui sistem, achiziționării de dotări și a unui soft performant, iar către sfîrșitul anului viitor vor fi aduse în țară primele materiale,“* a afirmat Aurel Neagu. ■

Pe la granița de est intră în România peste 90% dintre imigranții asiatici care vor să ajungă în Occident

Servicii Cadastrale SRL
Firmă autorizată de Oficiul Județean de Cadastru, Geodezie și Cartografie Iași
Execută:
- documentații tehnice cadastrale (planuri de amplasament) necesare înscrierii în CARTEA FUNCIARĂ
- planuri de situație pentru eliberarea AUTORIZAȚIEI DE CONSTRUCȚIE
Pentru efectuarea documentațiilor sînt necesare: actul de proprietate al imobilului și actele de identitate ale proprietarilor.
Iași, str. Sf. Lazăr nr. 27, et 2, tel/fax: 032/240.710

TELE M
ACTUALITATEA IESEANA
☎ 143.217
112.882
Joi ora 17

Căpitanul vinovat de bătaia aplicată italianului va fi trecut în rezervă

Massimo Lucareli

Consiliul de Judecată al IPJ Brașov a propus ieri trecerea în rezervă a căpitanului *Cristian Bălăcescu*, de la Serviciul Investigatii al Inspectoratului, care a fost declarat răspunzător de agresarea de către politiști a unui cetățean italian confundat cu un infractor dat în urmărire. Conform unui comunicat remis presei de IPJ Brașov, *„răspunzător de incidentul petrecut în data de trei iulie, cu cetățeanul italian Massimo Lucareli, este căpitanul Bălăcescu Cristian, de la Serviciul Investigații al Inspectoratului“*. În comunicat se mai preciza că cercetările ulterioare ale Parchetului Militar Brașov vor stabili concret vinovătia fiecărui participant la eveniment, iar Consiliul de judecată al IPJ Brașov va aplica sanctiunile administrative corespunzătoare. Cetățeanul italian *Massimo Lucareli* a fost bătut, săptămîna trecută, în cartierul brasovean Valea Cetății, de o echipă de interventie rapidă care l-a confundat cu un infractor periculos dat în urmărire pentru că reusise să fugă, în data de 14 mai, de la sediul Poliției, în timp ce i se întocmeau acte de cercetare penală. După incident, politiștii i-au cerut scuze italianului. ■

Secțiunea
B

JOI
12 iulie 2001
Inclus în nr. 163

Monitorul
Sport

NORD'EST
100.4 FM
RADIO

Prima triere de jucători la Poli-Unirea

■ *Dănuț Munteanu nu s-a prezentat la reunirea lotului, dar conducătorii echipei spun că vor continua discuțiile cu fostul jucător de la FCM Bacău*

Dănuț Munteanu a lipsit ieri de la antrenamentul echipei ieșene

Odată trecută perioada de maximă intensitate privind reorganizarea fotbalului ieșean, ieri lucrurile au reintrat într-un oarecare normal. Astfel, antrenorii Adrian Kereszy și Gelu Paveliuc au luat un prim contact pe gazon cu fondul de jucători din care urmează să fie ales lotul ce va evolua de pe 18 august sub titulatura Poli-Unirea. Dacă fotbaliștii consacrați și cunoscuți au fost trimiși la alergări în Grădina Botanică, tehnicienii au rămas să lucreze cu ceilalți jucători care s-au prezentat la antrenament. Prima concluzie a fost deja trasă de antrenori, care au renunțat la 12 dintre fotbaliști, toți juniori, majoritatea dintre ei formînd lotul echipei FCM Poli în ultimele etape ale sezonului trecut. ***„Îi cunoșteam pe majoritatea de pe vremea cînd aveam grupă de juniori la club. Am făcut deja o primă selecție și am păstrat doar 27 de jucători, cei reprezentativi și cei care am considerat că pot progresa“***, a declarat Adrian Kereszy, care a mai adăugat că cei care nu mai intră în calcule vor fi trimiși spre alte grupări ieșene. Practic cu aceștia se va demara lucrul pînă la plecarea în cantonamentul de la Vatra Dornei, pe 23 iulie, modificările putînd fi reprezentate și de eventualele transferuri. La acest capitol Poli-Unirea va puncta cu siguranță în ceea ce-l privește pe portarul Marius Dulcianu (fost junior la LPS Iași și care a evoluat sezonul trecut la Ceahlăul II Piatra Neamț), cel care s-a și prezentat ieri la pregătiri. Pe lista de așteptare se mai află fundașul central de 23 de ani Sîrbușcă și atacantul Gherine, ambii jucători la Apemin Borsec în sezonul trecut. Încurcată este însă situația lui Dănuț Munteanu, fostul director tehnic și antrenor al echipei FCM Poli în ultimele etape de campionat, care a lipsit ieri la reunirea lotului. ***„Sper să mă întîlnesc din nou cu el și să ajungem la o înțelegere. Consider că avem mare nevoie de Dănuț în teren și dacă el va vrea, vom încerca să-i obținem transferul“***, ne-a declarat președintele Pavel Hodea. Discuții cu Munteanu a purtat și Kereszy, însă se pare că jucătorul care aparține de FCM Bacău nu pare încîntat de ideea de a evolua în Divizia C. În ceea ce privește organigrama clubului, singurul post vacant este cel de vicepreședinte, soluție aflată la îndemîna lui Pavel Hodea, dar care nu s-a decis încă în acest sens. ■

Cornel Bădulescu ar putea antrena campioana Italiei

Antrenor la Iași, Galați și fost selecționier al echipei naționale feminine de handbal, Cornel Bădulescu a dispărut din circuitul sportiv intern de vreo doi ani. Puțini știu, însă, că tehnicianul ieșean a fost plecat în Italia, unde pentru un sezon a antrenat echipa din Liga A2, Puri e Forti, din Nuoro (regiunea Sardinia), oraș situat între Cagliari și Sassari. În peninsulă, handbalul feminin de ligă A2 este structurat în trei serii, echipa pregătită de Cornel Bădulescu activînd în seria Sud, alături de 9 formații din Sicilia și numai 3 din Sardinia. Cu toate că a condus trei sferturi din campionat, Puri e Forti s-a clasat pe locul secund, cele nouă formații din Sicilia „mobilizîndu-se“ pentru a promova în prima ligă feminină o formație din insulă, în speță SC San Giovani, din La Punta, oraș situat aproape de Catania.

În Cupa Italiei, rezervată echipelor din A2, la care participă toate cele 36 de formații, handbalistele pregătite de Cornel Bădulescu au ajuns în turneul primelor șase, disputînd finala cu Spalantzani, pierdută la mustață, cu 27-28, după ce la pauză Puri e Forti conducea cu 16-12. ***„Echipa pe care o pregătesc este tînără, cu o medie de vîrstă sub 20 de ani. Este o formație de perspectivă, care, acumulînd experiență, într-un an-doi poate promova“***, a spus tehnicianul ieșean. Despre Puri e Forti am aflat că majoritatea componetelor sînt eleve și studente, cîteva lucrează efectiv după care vin la antrenamente, ce încep la orele 20:30, țin două ore și se fac de patru ori pe săptămînă. Regulamentul în A2 permite o singură „stranieră“, aceasta este romånca Valentina Radu, de 20 de ani, fostă la CSȘ 2 București. Echipa din Nuoro beneficiază de serviciile interului stîng al naționalei Italiei, Tonia Cucca, de 20 de ani, golgetera echipei, cu 180 de goluri în sezonul recent încheiat. La Puri e Forti joacă Carmen Onis (19 ani) și Chiara Falchi (18 ani), ambele componente ale lotului național de tineret.

Clubul este al municipalității și are două secții: fotbal, cu grupe de copii și juniori pînă la 18 ani; handbal feminin, de la copile la senioare. ***„În august, trebuie să mă întorc la Puri e Forti, care mi-a propus reînoirea contractului. Există însă și varianta Pidigi Dossobuono, campioana Italiei. Aștept un telefon de la Antonio Montoro, președintele clubului din Dossobuono - oraș situat lîngă Verona - care să-mi propună un contract pentru un an“***, afirmă Cornel Bădulescu. **(Leonard CANANĂU)**

De dragul Andreei Răducan

■ *Mariana Bitang a hotărît să rămînă antrenoare a lotului național feminin de gimnastică*

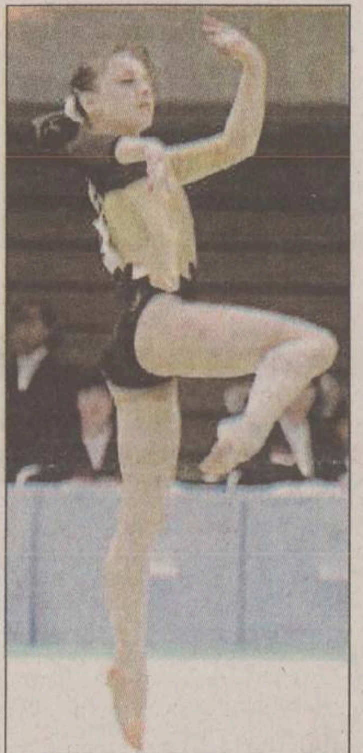

Mariana Bitang a hotărît, ieri, după ședința Comisiei Tehnice a Comitetului Olimpic Român, să rămînă în funcția de antrenor al lotului național feminin de gimnastică. ***„Am luat decizia de a continua pentru că nu vreau să-mi asum responsabilitatea distrugerii lotului de gimnastică, cu trei luni înainte de Campionatele Mondiale, deși conștiința mi-ar fi permis să mă odihnesc o vreme. Am acceptat această variantă numai sub rezerva rezolvării problemelor respective. Oricum, voi continua pînă la Campionatele Mondiale, după care voi reanaliza situația“***, a spus Bitang, care a renunțat să își mai ia concediu de odihnă.

Mariana Bitang a precizat că unul dintre cele mai importante motive care au determinat-o să revină asupra deciziei de a renunța la funcția de antrenor a fost acela că gimnasta Andreea Răducan **(foto)** a spus că, în situația în care Bitang și Belu pleacă, își va abandona cariera sportivă. ***„Andreea Răducan mi-a spus că, dacă eu și Belu plecăm, va renunța și ea. Probabil acesta a fost principalul motiv pentru care am revenit, întrucît nu vroiam să o am pe conștiință și pe Răducan și să fiu acuzată că i-am curmat cariera. Dacă eu m-aș fi retras, automat survenea și retragerea lui Belu și a altor cîțiva colegi. Nu cred că aș fi meritat să ies așa din gimnastică“***, a menționat Bitang.

Antrenorul coordonator al lotului național feminin de gimnastică, ***Octavian Belu***, a declarat că este mulțumit de faptul că responsabilii sportului românesc sînt dispuși să rezolve problemele cu care se confruntă lotul de la Deva. ***„Considerăm că numai într-o nouă formulă a colectivului de la Deva putem să ne continuăm activitatea. Am cerut ca pînă joi să avem o coregrafă la lot. Celelalte persoane care trebuie să completeze colectivul vor avea funcții administrative“***, a spus antrenorul lotului național de gimnastică.

Octavian Belu a precizat că a solicitat angajarea unui manager pentru Centrul Olimpic de la Deva, a unui mecanic care să se ocupe de centrala termică, a unui administrator pentru căminul unde locuiesc sportivele și a unui medic. Belu a precizat că MTS a făcut o propunere legislativă care prevede, printre altele, ca antrenorii care lansează un sportiv la lotul național să primească 10% din valoarea premiilor cîștigate de sportiv la toate competițiile. ***„Este o propunere tentantă pentru antrenorii de club, care vor fi astfel cointeresați și vor renunța să mai plece în străinătate“***, a adăugat Belu.

Secretarul de stat pe probleme de sport din cadrul Ministerului Tineretului și Sportului, Nicolae Mărășescu, a declarat că solicitările antrenorilor de la lotul național, în ceea ce privește completarea schemei cu cîteva posturi, vor fi soluționate. ■

Grigore Ursanu va fi numit astăzi director la DTSJ

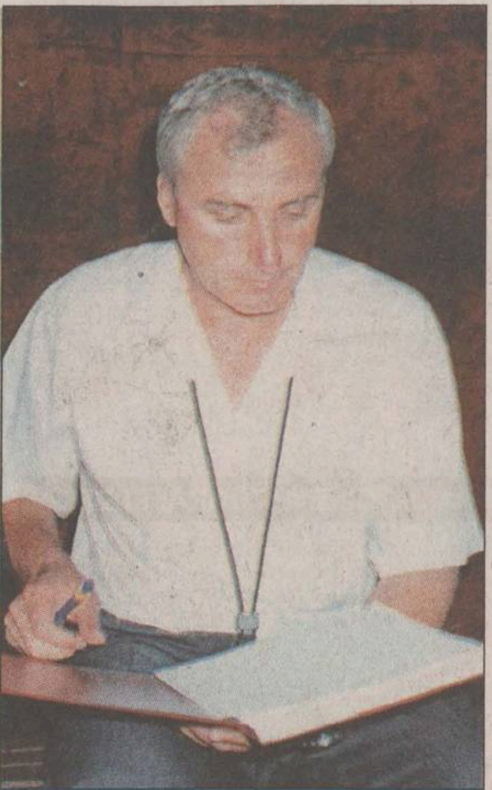

Preconizată de mai multă vreme, schimbarea directorului Ioan Bucu de la Direcția pentru Tineret și Sport a Județului Iași va fi oficializată astăzi, în condițiile în care Prefectura va pune în aplicare ordinul de demitere semnat zilele trecute de ministrul Georgiu Gingăraș. Destituirea venită în urma unor controale masive făcute la instituție în ultimul timp, vor încheia astfel cazul, nu însă și din punctul de vedere al fostului director, care nu a comentat situația, dar o va face într-o conferință de presă viitoare. În ceea ce privește înlocuitorul lui Bucu la DTSJ, conducerea politică a județului se pare că s-a reorientat spre varianta profesorului Grigore Ursanu **(foto)**, pusă pe tapet și în urmă cu cîteva luni. Deși între timp Ursanu a declarat apoi că nu-l mai interesează postul, el și-a reconsiderat poziția acum și și-a dat acordul pentru preluarea funcției, investirea urmînd să fie făcută astăzi la sediul Prefecturii. ***„M-am gîndit foarte mult. A fost și o lipsă de comunicare în perioada trecută, fapt care m-a făcut să renunț la un moment dat. Pînă la urmă, reanalizînd situația, am acceptat“***, ne-a declarat Grigore Ursanu, a cărui dilemă a mai fost îndulcită și de prezența fratelui său pe un post similar la Vaslui. Instalarea lui Ursanu nu implică înregimentarea politică a acestuia, care a mai declarat: ***„Vreau să cred că nici nu se va pune această problemă în discuție.“*** Implicat activ în activitatea Facultatății de Educație Fizică și Sport, Ursanu va renunța la funcțiile de conducere, urmînd să rămînă doar cu norma de cadru didactic și cu o grupă de sportivi la secția de atletism a Clubului Sportiv Politehnica. **(Lucian M.)**

Vieri nu pleacă nicăieri!

■ *președintele Massimo Moratti nu vrea să-i dea drumul lui „Bobo“ de la Inter*

Zvonurile despre plecarea atacantului Christian Vieri de la Inter nu contenesc, dar recent președintele Massimo Moratti a anunțat că el va rămîne la echipă chiar dacă nu a participat la primele antrenamente ale sezonului. Mai devreme, managerului general al echipei Juventus, Luciano Moggi, i-a scăpat o declarație prin care spunea că Vieri arde de dorul de a reveni la Torino. La aflarea declarației lui Moratti, boss-ul juventin a rămas dezamăgit, exprimîndu-și speranța că acesta n-a fost ultimul cuvînt al președintelui milanez, căruia i-a propus, în schimbul lui „Bobo“ pe iugoslavul Darko Kovacevic, plus o sumă de bani. Dar staff-ul interist a respins într-o ședință propunerea lui Moggi. Președintele Moratti a amintit tuturor că Vieri are contract cu Inter pînă în 2005 și este hotărît să nu-i dea drumul să plece.

GILLET
31
32

În același timp, nefericitul Ronaldo, care își ogoiește rănile la stațiunea Santa Margarita di Pula (Sardinia) și-a exprimat convingerea că va face un cuplu ofensiv de zile mari cu Vieri. ***„S-a scurs cam mult timp de cînd Inter n-a mai cîștigat vreun trofeu și acum, cînd m-am refăcut, ar fi păcat ca Bobo să plece. Simt că împreună vom face istorie la Inter“***, a spus brazilianul.

Hector Raul Cuper, noul antrenor al lui Inter va discuta în această săptămînă cu Vieri, cu privire la viitorul său la Inter. ***„Ceilalți jucători vor să joace pentru Inter. Dacă vreunul nu are inimă să lupte pentru culorile clubului, poate să plece. Eu am nevoie de oameni dispuți la sacrificii, care să fie mîndri că joacă la echipa noastră“***, a spus antrenorul argentinian.

În imagine, Christian Vieri (dreapta), un atacant dorit de multe echipe italiene

MISS MONITORUL

Ana Maria Florea ar vrea să semene cu Madonna

Pentru ședința foto, efectuată la „Disco Viper“, Ana Maria Florea a purtat un maieu drapat și pantalon clopot din lycra, ținută vestimentară oferită de firma „Nelmar“. Pentru această ocazie, stilistul Daniel Dumitraș, de la „Maviov Hair Studio“, i-a făcut o pieptănătură numită „English Style“

Roșcată cu ochi de un verde intens, Ana Maria Florea, de 18 ani, are 49 de kg și dimensiuni, 90-61-87, cu care ar putea face o carieră remarcabilă în modeling. Este îndrăgostită de muzica lui Chris De Burgh, la fel de mult apreciind-o și pe Madonna, cu care ar vrea să semene, dar ascultă cu multă plăcere și hip-hop ori muzică house. Are acasă un brack german, cățelușa Jessica fiindu-i confidentă. Dacă ar avea mulți bani, s-ar scălda în parfum Gabriela Sabatini, al cărui miros o îmbată de fericire. Ar dori să aibă o casă de modă în care să-și prezinte propriile creații. Intenție confirmată și de faptul că rochiile pe care singură le-a croit și cusut au fost apreciate de prieteni. Adoră spaghetele și toate preparatele din pește, fiind adepta sloganului „Nici o masă fără pește“. Hainele sofisticate o incomodează, preferînd o ținută cît mai lejeră, în care mișcările să nu-i fie încorsetate. Viitorul partener trebuie să fie înalt, peste 1,90 m, cu ochi verzi și neapărat serios. **(Leonard CANANĂU)**

Votul care îți aduce Monitorul acasă

Talonul prin care cititorii pot stabili ordinea finală a concursului „Miss Iulie“ și pe care vor aprecia cu note de la 1 la 10 frumusețea concurentelor se află în pag 1. Talonul va fi decupat și trimis într-un plic pe adresa OP 10, CP 2090 sau depus la centrele de mică publicitate ale Monitorului. Prin tragere la sorți, trei dintre cititorii care au trimis taloane completate vor primi gratuit un abonament pentru o lună la „Monitorul“.

Talon de înscriere

Miss Monitorul

Nume/Prenume ____________
Adresa ____________
____________ Vîrsta ____
Telefon ________ Ocupația ________
Greutate ________ Înălțime ________
Pasiuni ____________
____

Trimite un plic care să conțină o fotografie și talonul de înscriere de mai sus pe adresa OP 10, CP 2090, Iași, 6600 sau depune-l la unul din centrele de Mică Publicitate Monitorul.

Monitorul organizator
sponsor Nelmar

Madonna va împușca un bărbat pe scenă

■ *celebra vedetă stîrnește din nou controverse cu ultimul ei spectacol*

Madonna **(foto)** stîrneste din nou controverse, remarcă în ultimul său număr revista The National Enquirer. Fanii supervedetei pop, dacă vor mai avea norocul să găsească bilete, o vor putea vedea pe aceasta cum împușcă pe scenă un bărbat, în timpul spectacolului ce va avea loc pe 25 iulie la Madison Square Garden, în New York, dacă vor mai avea noroc să găsească un bilet.

În cadrul show-ului ce face parte din turneul **„Drowned"**, Madonna interpretează pe scenă mai multe personaje. În timpul unei piese în care apare deghizată în gheișă, ea îl va „ucide" pe unul dintre dansatorii ei cu o carabină, după ce acesta se va preface că o hărtuie. Această nouă *„violență ca artă"* urmează controversei stîrnite de videoclipul **„What it Feels Like to be a Girl"** în care vedeta agresează fără motiv mai multi bărbați și dă impresia că se sinucide.

Liz Rosenberg, purtătoarea de cuvînt a Madonnei a comentat astfel subiectul pentru The New York Times: ***„Madonna nu și-a explicat intențiile în acest show. Personajul masculin care este împușcat este agresiv față de ea. Există un înreg fir călăuzitor în întreg spectacolul, despre femei și putere".***

Întrebat despre acest subiect, rapper-ul Eminem, care și-a construit cariera pe nenumărase scandaluri legate de violența textelor lui, a rîs de Madonna spunînd că spectacolul ei este atît de plicticos încît ar prefera mai degrabă să meargă la dentist. Madonna n-a comentat părerile lui ***Eminem*** mărginindu-se la a declara: ***„Dumnezeu să-l apere!"*** ■

MobiFon își retrage campania „Vara asta nu vezi Marea Neagră"

Compania MobiFon a anuntat, miercuri, că își retrage de pe piată campania „Vara asta nu vezi Marea Neagră".

„În semn de recunoaștere a îngrijorării exprimate la începutul săptămînii de către Ministrul Turismului și pentru a arăta, încă o dată, sprijinul nostru în promovarea dezvoltării României, Connex lărgește oferta sa promoțională din acestă vară astfel încît să includă și destinații pe litoralul românesc", se arată într-un comunicat transmis miercuri de compania MobiFon. ***„În ciuda informațiilor apărute în mass media, acțiunile noastre nu sînt un răspuns la presupuse eforturi de șantaj din partea guvernului, ci reprezintă un gest de bună credință și respect reciproc"***, se mai arată în comunicat.

Noua campanie promotională cu sloganul „Vara asta nu vezi Marea Neagră", lansată de agentia D'Arcy pe 2 iulie pentru clientul său MobiFon, precum și pachetul de premii, constînd în excursii în străinătate, au declanșat în această săptămînă un conflict între Connex și Ministerul Turismului. ***Dan Matei Agathon***, Ministrul Turismului, a notificat luni compania Connex să stopeze aparitia sloganului publicitar. ***„Sloganul promovează, sub acoperirea unui concurs cu premii pentru noii abonați, alte destinații turistice, depreciind cu bună știință imaginea litoralului românesc"***, se arată într-un comunicat trimis luni de Ministerul Turismului. ***„Ministerul consideră că acest slogan aduce grave prejudicii operatorilor privați și autorităților publice care au investit în această primăvară cîteva sute de miliarde de lei pentru modernizarea structurilor de primire și infrastructurilor turistice de litoral"***, se mai arată în comunicatul MT.

Ministrul Dan Matei Agathon a întocmit, luni, un raport pe care l-a înaintat premierului ***Adrian Năstase*** și a solicitat companiei Connex stoparea aparitiei sloganului și unele măsuri compensatorii pentru refacerea imaginii publice a litoralului românesc, afectată de sloganul incriminat. Marti după-amiază, ministrul turismului a avut o întîlnire cu staff-ul Connex în care s-a ajuns la o întelegere și ca urmare a acestei întelegeri, MobiFon a oprit campania și va reface partea creativă a acesteia în care vor fi adăugate și cîteva destinatii românești. ■

James Bond se pregătește de nuntă

Actorul ***Pierce Brosnan*** **(foto)**-cunoscut din seria filmelor cu James Bond - se va căsători la 4 august cu logodnica sa ***Keely Shaye Smith***, într-o biserică irlandeză unde s-a filmat o parte din filmul **„The Quiet Man"** cu ***John Wayne,*** în 1951,scrie ziarul Irish Examiner. Ceremonia romano-catolică va avea loc la St. Mary's Church din Cong, în vestul Irlandei, pe terenul exclusivistului hotel Ashford Castle, unde va avea loc și receptia de gală. Pierce Brosnan (49 de ani), care este văduv, a amînat de două ori nunta cu Keely Smith (36 de ani). Ultima dată a fost anul trecut, din cauză că fiul său adolescent, Sean, a avut un accident de mașină în care s-a rănit la coloana vertebrală.

Brosnan, născut la Navan, în nordul Dublinului, a semnat deja un contract pentru o sumă cu șase cifre cu revista Hello! pentru exclusivitatea fotografiilor. ■

Bebelușii își amintesc de muzica ascultată în pîntecele mamei

■ *ei au ascultat diverse bucăți muzicale alese de mamele lor, de la muzică pop la clasică sau reggae*

Bebelușii își amintesc de sunetele pe care le aud în perioada de trei luni premergătoare nașterii lor, afirmă psihologii britanici, citati de AFP.

„Știam că fetusul este capabil să audă din a 20-a săptămînă după concepție. Acum am descoperit că bebelușii pot, la mai mult de un an de la naștere, să- și amintească și preferă muzica ascultată în pîntecul mamei lor", comentează dr. Alexandra Lamont, psiholog la Universitatea din Leicester.

Pentru realizarea studiului, un mic grup de mame a decis să asculte mai mult timp un anume tip de muzică în perioada de trei luni dinaintea nasterii. Copiii au ascultat și ei, astfel, înainte de naștere diverse bucăți muzicale alese de mamele lor, de la muzică pop la clasică sau reggae iar între naștere și test nu au mai ascultat nici unul dintre acele fragmente muzicale. Preferinta copiilor pentru anume piese a fost apreciată prin timpul pe care l-au petrecut privind către sursa de muzică, la mai mult de 12 luni de la nasterea lor. Atenția le-a fost trasă prin flash-uri de de lumină gen disco, active cînd muzica se auzea. Sunetul înceta imediat ce micuții priveau în altă parte. Ei au făcut repede asocierea între direcția privirii lor și cantitatea de muzică pe care o puteau asculta, afirmă psihologul. Alți 11 copii, folosiți ca grup de control, nu au manifestat nici un interes deosebit pentru aceleași piese muzicale, care le-au fost prezentate.

„Stilul muzical contează prea puțin", afirmă psihologul britanic. Este adevărat că pe la vîrsta de un an, copiii manifestă o netă preferință pentru muzica puternică si rapidă, cum ar fi „Anotimpurile" de Vivaldi sau stilul pop. În schimb, nu există nici o dovadă care să arate că muzica clasică contribuie la o mai bună dezvoltare a capacităților intelectuale decît muzica reggae sau pop. ■

O furtună uriașă de nisip înghite planeta Marte

O imensă furtună de nisip ce a început pe 15 iunie luna trecută s-a întins pe mai bine de jumătate din suprafata planetei Marte, a anuntat, luni, NASA. ***„Această este cea mai importantă furtunăcare a fost observată de la lansarea pe orbită, în jurul Planetei Roșii, a lui Mars Global Surveyor în 1997"***, a declarat ***Philip Christensen,*** profesor la Universitatea Arizona, și unul dintre cei care studiază această furtună. Conform lui Christensen, această furtună de nisip a continuat să crească în putere și va acoperi în curînd toată planeta, la fel și ca cea care a fost observată în cursul misiunilor Mariner-9 și Viking în anii '70. Furtuna a fost detectată pe 15 iunie cînd nisipul a fost ridicat într-o regiune numită Bazinul Hellas în emisfera sudică a planetei. Ea a început să crească în intensitate pe 26 iunie și de atunci a continuat să se amplifice. ■

100 de milioane de familii din Europa se uită la MTV

Rețeaua americană de televiziune MTV, specializată în programe muzicale, și-a îndeplinit strategia de extindere în străinătate, anuntînd că numărul familiilor europene care urmăresc programele sale a depășit, recent, nivelul de 100 de milioane, informează Reuters.

MTV, care sărbătoreste, anul acesta, 20 de ani de la înființare, a precizat că popularitatea sa a crescut foarte mult în Europa, în ultimii patru ani, numărul familiilor care vizionează acest post ajungînd de la 50 de milioane, în 1997, la 100,2 milioane în prezent. La această dublare a numărului de telespectatori a contribuit și strategia de lansare a unor canale regionale, care se mulează mai bine gusturilor publicului dintr-o tară sau alta. ***„Numărul actual de telespectatori este rezultatul unei strategii agresive de regionalizare a programelor MTV Europe, postul de televiziune, la început un canal unic pan-european, operînd în prezent 13 canale muzicale locale și opt site-uri pe web în Europa"***, a declarat directorul executiv al MTV Networks Europe, ***Brent Hansen.***

MTV Europe, primul post lansat de MTV, în 1987, în străinătate, este cel mai profitabil din întreaga rețea, avînd cele mai mari venituri, deși și MTV Asia a înregistrat o dezvoltare puternică. Încasările MTV Networks (care include atît programul VH1, cît și posturile locale MTV) reprezintă circa 20% din veniturile totale ale grupului american Viacom Inc., proprietarul lantului de televiziuni, care detine, de asemenea, și reteaua de televiziune CBS și Paramount Pictures. Viacom speră ca divizia MTV Networks să contribuie la îndeplinirea strategiei sale de extindere la nivel global, care prevede ca pînă în anul 2006 jumătate din veniturile și profiturile sale să provină din afara Statelor Unite. În prezent, aproximativ 20% din telespectatorii MTV sînt americani, restul de 80% provenind din celelalte regiuni ale lumii, însă profiturile operationale ale acestor operatiuni nu reflectă întocmai popularitatea din străinătate.

Lansat în anul 1981, ca un canal care transmitea video-clipuri rock, MTV a devenit cel mai popular post muzical international de televiziune, programele sale fiind receptate în 342 de milioane de case din 140 de țări. Cea mai mare parte a publicului MTV provine din categoria de vîrstă 16-35 de ani. ■

Jeremy Irons, prins între două bande rivale

Actorul ***Jeremy Irons*** a fost prins, marti seara, la iesirea dintr-un club de noapte londonez, în mijlocul unei bătălii dintre două bande rivale, în cartierul Soho, a anuntat ziarul britanic The Sun.

Actorul, în vîrstă de 52 de ani, s-a trezit deodată în mijlocul încăierării, la cîteva momente după iesirea sa din elegantul club londonez China White's. Irons, care purta o haină de motociclist cenușiu cu galben, fusese la club împreună cu cîntăreața franceză ***Patricia Kaas*** și cu alti actori, parteneri de-ai săi în filmul la care lucrează, **„And Now Ladies and Gentlemen"**. La plecare, el s-a aplecat să o sărute pe obraz pe artista franceză și le-a spus la revedere celorlalți (doi bărbati și două femei). Exact în acel moment a izbucnit încăierarea.

Potrivit unui martor ocular, în jur de 40 de bărbati se băteau în plină stradă, prinzînd în mijlocul lor trecătorii. Actorul a încercat să iasă cît mai mai repede din zona periculoasă, protejîndu-le în acelasi timp pe cele trei femei cu care se afla. Împreună cu ceilalti doi bărbati, el a reușit să-și deschidă calea către mașinile care îi așteptau în apropiere.

Un ziarist aflat în zonă a afirmat că este posibil să fi fost vorba de o încăierare între vînzători de droguri sau între companii de taxi rivale. Potrivit poliției londoneze, bătaia a izbucnit cînd un bărbat a amenintat cu ***„ceva ce părea a fi o armă"***. Nimeni nu a fost rănit.

Clubul China White's este un loc preferat al celebrităților. Printre clienții obișnuiți se numără ***Meg Matthews,*** fosta sotie a lui ***Noel Gallagher*** de la ***Oasis***, pilotul de Formula 1 ***Eddie Irvine***, vedeta TV ***Richard Blackwood*** și ***Jade Jagger***, fiica solistului trupei ***Rolling Stone, Mick Jagger.*** ■

HOROSCOP

Berbec 21 mart. - 20 apr.
Începutul vă pune pe gînduri, ati avut impresia că lucrurile nu se vor schimba radical. Noutățile nu vă iau totuși prin surprindere ca să fie nevoie de o interventie din afară

Taur 21 apr. - 20 mai
Porniti cu inima strînsă, ati fi preferat să nu vă ridicati împotriva unei persoane cu care ati colaborat bine. Vă orientati în functie de împrejurări fără a crea confuzii.

Gemeni 21 mai - 21 iun
Conceptiile dvs. sînt destul de flexibile pentru a vă permite o schimbare de macaz. Tratamentul care vi se aplică nu este poate cel mai eficient și mai adecvat.

Rac 22 iun - 22 iul
Vă scoateti din cap ideile primite ca să puteti recepta corect mesajul partenerului. Ati lăsa totul baltă, oricît de mari ar fi interesele, dar nu vă lasă cineva apropiat.

Leu 23 iul -22 aug
Examenul la care sînteti supus nu poate fi evitat, cu toate că ati dovedit că vă pricepeti. Formalitatea nu vă dă emoții, dar starea de stress nu poate fi îndepărtată.

Fecioara 23 aug - 22 sept
Scuzele nu țin loc de solutii, aveți obligatia să repuneti lucrurile la locul lor. Nu v-ati făcut prea multi prieteni atacînd în bloc, dar altă solutie nu se vedea.

Balanta 23 sept - 22 oct
Relaxati-vă cît mai aveti timp, vor veni evenimente ametitoare care nu vă vor lăsa să răsuflati. Vîrtejul nu vă sperie, căci e comparabil cu efectul unei șampanii.

Scorpion 23 oct - 21 nov
Tonusul dvs. se apropie de cota zero, v-a pierit cheful să mai aveti initiative. Cu altă ocazie veti fi mai rezervat, nu are nimeni chef să facă mai mult decît i se cere.

Săgetător 22 nov - 21 dec
Atitudinea dvs. este apreciată și de colegi, dar și de șefii ierarhici, căci stiti să propuneți o modalitate relaxată de colaborare înlăuntrul colectivului.

Capricorn 22 dec - 19 ian
Știți să deosebiti cu claritate albul de negru, chiar dacă uneori nu reușiti să distingeti griul. Riscul de a greși este mai mic în cazul dvs. căci lumea e guvernată de alt și negru.

Vărsător 20 ian - 18 feb
Vă faceti planuri fără a tine cont de faptul că realitatea este imprevizibilă. Optimismul dvs. pare uneori desăntat, dar lipsa dvs. s-ar resimți de îndată.

Pesti 19 feb - 20 mar
Antenele dvs. functionează fără reproș, uneori această capacitate vă dăunează. Dacă nu mai este nimic de făcut, nu vă folosește în nici un fel dacă o aflati mai devreme.

INTEGRAMA ZILEI

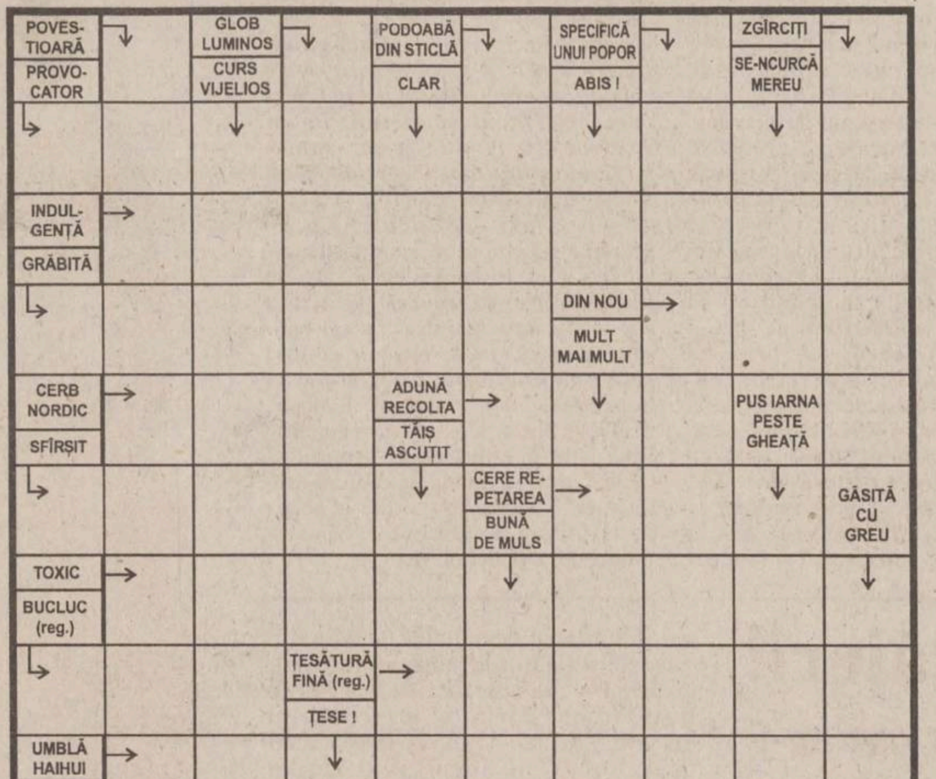

Soluția integramei din numărul precedent:S; A; A; C; T; SUSPICIUNE; PORTAVION; PAROASA; C; RID; ARATA; RAC; P; EȚAJ; TARUS; AMU; COROLAR; BS; RIS; TINUT; PIETRE; ALA.

TIMP LIBER

■ „Carmen Stil" salon de coafură-cosmetică, frizerie-manichiură-pedichiură, solarium si „Viostar" salon coafură-manichiură-pedichiură organizează ***Impact Collection-Zero 01.*** Tunsori, forme, culoare, stil îmbinate într-un mare show, în colaborare cu casele de modă: ***Nanette, Irina Schrotter, Raviolo, joi, 12 iulie 2001, ora 19.00,*** la Teatrul „Luceafărul".

Motivatia acestui spectacol este lansarea primei reviste de profesioniști afiliați la Asociația Intercoiffure Mondia.

PROGRAMUL CINEMATOGRAFELOR

■ **„VICTORIA"**, 6 - 12 iulie 2001, or*ele: 11.00; 15.00; 17.00; 19.00; 21.00 - „Foc încrucișat"*. Coproductie SUA, Canada 2001, thriller. Cu ***Steven Seagal, Jill Hennesey***. Regia Andrzej Bartkowiak - Premieră. **Tarif:** 25.000 lei (la primul matineu, de la ora 9, tarif redus - 20.000 lei).

■ **„REPUBLICA"**, 6 - 12 iulie 2001, ***orele: 10.00; 12.30; 15.00; 17.30; 20.00 - „Hannibal"***. Productie S.U.A., 2000. Continuare a celebrului thriller ***„Tăcerea mieilor"***. Cu: ***Anthony Hopkins, Julianne Moore, Ray Liotta.*** Regia Ridley Scott. **Tarif**: 25.000 lei (la primul matineu, de la ora 10, tarif 20.000 lei). Pentru locurile de la lojă și balcon, tarif special - 30.000 lei.

■ **„Dacia"**, de vineri pînă duminică, ***6 - 8 mai 2001, orele: 14.00; 16.00; 18.00 - „Asterix și Obelix contra lui Cezar".*** Coproducție Franta, Italia, Germania, 2000, comedie de actiune. Regia Claude Zidi. Cu: ***Gerard Depardieu.*** **Tarif:** 12.000 lei.

■ **Casa de Cultură a Studenților - sala Azur,** 6 - 12 iulie 2001, ***ora 18.00 - „Țăcăniții".*** Coproductie România, Franta, Belgia, 2000, thriller satiric. Cu: ***Toni Cristin, Sanda Toma, Ingrid Chauvin, Cătălina Mustață, Horațiu Mălăele.*** **Tarif:** 12.000 lei

-6 - 12 iulie 2001, ***ora 20.00 - „Culoarea morții".*** Productie SUA, 1999, dramă. Cu: ***Tom Hanks.*** **Tarif:** 15.000 lei.

S.C. COMPLEX HOTELIER "UNIREA" S.A.

anunță

depunerea cererii în vederea emiterii autorizatiei de mediu pentru obiectivul "Complex Hotelier Unirea" (hotel-restaurant) avînd ca obiect de activitate: cazare + alimentație publică, amplasat în Iași, Piata Unirii nr. 5.

Documentația poate fi consultată la sediul firmei din Iași, Piata Unirii nr. 5, telefon: 142110 sau la sediul Agenției de Protecția Mediului Iași, str. Văscăuțeanu nr. 10.

Eventualele observații ale publicului referitoare la activitatea și amplasamentul obiectivului se vor transmite în scris, la Agenția de Protecția Mediului Iași, str. Th. Văscăuțeanu nr. 10, în termen de maximum 30 zile de la publicarea acestui anunt.

Direcția de Sănătate Publică

Vaslui

intenționează

să achiziționeze lapte praf pentru copii în vîrstă de 0-12 luni

prin procedura

«licitație deschisă»

Caietul de sarcini poate fi pus la dispoziția firmelor interesate începînd cu data de *16.07.2001*, la sediul unității din *str. Spiru Haret, nr. 2*.

Informații suplimentare se pot obține la telefon: *035/312455* sau *035/311714*.

Data si ora limită de primire a ofertelor este de *23.07.2001, ora 11*.

SOCIETATEA ROMÂNĂ DE RADIODIFUZIUNE
RADIO IAȘI

RADIO IAȘI
1053 khz. - 285 m.l.u.
2 nov.1941 - 60 - 2 nov.2001
http://www.radioiasi.ro

emitem ⏩ 6.00 - 22.00 ⏪ emitem

La zi, cu informațiile din zona Moldovei,din țara și din lume

Știri ★ 6.00-8.00-9.00-11.00-12.00-15.00-17.00-18.00-21.00 ★ **Știri**

Radiojurnale ✲ 7.00-13.00-16.00-19.00 ✲ **Radiojurnale**

Evenimentele zilei ★ 19.20 - 20.00 ★ **Evenimentele zilei**

CU NOI, MAI INFORMAT - CU NOI, MAI PUTERNIC

Numai 12000 lei/minut!
051.89 29 89
Te pui cu oltencele?
87.000 lei/min
051.89 22 11
OLTENCE FIERBINTI®
INTERZIS MINORILOR
www.zonaX.ro

SERVICII MEDICALE

• HELICOMED
CONF. DR. MARIN BURLEA

• PEDIATRIE
• ECOGRAFIE ABDOMINALE ȘI PELVINE
• GASTROENTEROLOGIE (copii și adulți)
• ENDOSCOPIE DIGESTIVĂ (copii și adulți)

DR. CORNEA ION - medic primar specialist O.R.L.
DR. VIERIU VERONA - medic primar specialist pediatru

• LOGOPEDIE (CORECTAREA TULBURĂRILOR DE VORBIE)
Diagnostic și terapie individuală
PROF. LOGOPED: GEORGETA BURLEA
• **PSIHOLOGIE** - diagnostic și terapie
•**Tratamente cu lumină polarizată (BIOPTRON) în afecțiuni respiratorii, reumatismale, nevralgii, afecțiuni alergice precum și tratatmente injectabile.**

Program: - zilnic 9 - 19
- sîmbăta 9 - 13

Str. Străpungerea Silvestru nr. 32, bl. T2 (200 m, pe linia de tramvai, dintre gară spre Canta).
☎ 217666 ; 092-250707; 092-250690

• ECHOMED
Obstetrică - ginecologie

Medici primari: Maria AKAD, Alexandra OVĂNESCU, Hassan AKAD, Maricica PĂVĂLEANU, Marin BURLEA

■ **ECHOGRAFII:** diagnostic de sarcină, depistarea sexului fetal, afecțiuni ale sînului, ficat, rinichi, pancreas.
■ **Chiuretaje uterine**
■ **Tratamente pentru sterilitate** (feminină și masculină)
■ **Teste** pentru sarcină (3 min.)
■ **Contracepție** orală și montări sterilete
■ **Colposcopii.**
■ **Cauterizări** - biopsii uterine și de col.
■ **Examene citologice**: citodiagnostic, secreții vaginale, secreții uretrale, spermograme, teste postcoitale

Consultații asigurate de profesori universitari și medici specialiști de înaltă competență profesională.

Șos. Păcurari nr. 4, corp anexă la bl.590A (vis-a-vis de Oficiul PTTR)
☎**251927 (fax); 145272; 094-216.467; 092-149200.**

• BIO PAN
CENTRU MEDICAL

Str. V. Alecsandri 9B, ap.1
☎ 032/210.728
Zilnic: 10.00-18.00
Sîmbăta: 10.00-12.00

- ECOGRAF COLOR COMPUTERIZAT

Medici primari

• **UROLOGIE- SEXOLOGIE:** - Dr. Constantin Liviu Panainte (doctor în științe medicale). Mici intervenții chirurgicale și urologice, cistoscopii, cauterizări, sterilitate ☎ 095-643908
• **PNEUMOLOGIE:** Dr. C-tin Panainte - consultații, scopii și grafii pulmonare ☎ 032-211535
• **OBSTETRICĂ-GINECOLOGIE:**
Dr. Ioan Bunea ☎ 094-622567
Dr. M. Holicov ☎ 094-606420
Contracepție orală, montări sterilete, cauterizări, tratamente sterilitate, chiuretaje.
• **CHIRURGIE PLASTICĂ ȘI ESTETICĂ**
Dr. R. Budurcă ☎ 095-537274
• **MEDICINĂ DE FAMILIE:**
Dr. I. Florea ☎ 094-533830

• Cabinet de oftalmologie și optică medicală

SC MEDOPTICA SRL
Socola nr. 8 (lîngă 1001 Articole)
Cabinet cu contract Casa de Asigurări de Sănătate
CONSULTAȚII CU APARATURĂ COMPUTERIZATĂ
- Prescripții ochelari, lentile de contact (medicale și estetice)
- Consultații și tratamente oftalmologice
- Optică medicală (inclusiv lentile plastic, bifocale, progresive - Zeiss și Essilor)

Medici care asigură consultații:
Dr. Anghel Kreolla
Dr. Pepelea Lucia
Dr. Scînteie Mira

Dr. Tarasi Carmen
Dr. Dimofte Doina
Dr. Constantin Cătălin

Program:
luni - vineri: 9 - 19
sîmbătă: 10 - 14
Pentru programări și informații sunați la ☎ 218347

• PRO FAMILIA

Laborator analize medicale efectuează orice investigație de laborator, executate de profesori universitari
Str. Țuțora 11C, sc. D
Program: zilnic: 7.00-18.00
sîmbăta și duminica:9.00-11.00
☎230.431

• POLICLINICA DE ELITĂ PROFESMED

str. VASILE CONTA nr. 18 (vizavi de policlinica Municipală, Piața Sf. Spiridon)

CONSULTAȚII ȘI TRATAMENTE ÎN TOATE SPECIALITĂȚILE DE MEDICINĂ
ECOGRAFII și celelate investigații paraclinice;
CHIURETAJE - și prin metoda modernă prin aspirație;
TOATE ANALIZELE DE LABORATOR cu aparatură și reactivi din import;
Program: luni - vineri: 7.30-19.30, sîmbătă: 7.30-14.00
☎ 213 226

• LASER CLINIC

Tratamente ultramoderne cu LASER pentru COPII și ADULȚI, la CABINET sau DOMICILIU, cu aparatură ULTRA-PERFORMANTĂ care realizează VINDECĂRI RAPIDE, DURABILE și BIOSTIMULAREA GENERALĂ, oferite de cadre universitare SUPRA-SPECIALIZATE în străinătate.
• URGENȚE: traumatisme, dureri, paralizii, accidente cerebrale
• INFECȚII: amigdalite, otite, bronșite, gingivite, herpes, stomatite, cistite, pneumonii, tuberculoză
• ALERGII: rinită, sinuzită, astm, eczeme
• BOLI MUSCULO-SCHELETALE:artrite, artroze, osteoporoză, ciocuri
• BOLI DE PIELE: acnee, cicatrici, arsuri, psoriazis, plăgi accidentale și postchirurgicale, ulcere, infecții, chelie
• CRONICE: arterite, hemoroizi, cardiopatii, diabet, colite, hepatite, cancere
• NEURO-PSIHICE: nevralgii, paralizii, migrene, nevroze, depresie, oboseală, amnezie
• GINECOLOGICE: dismenoree, metroanexite, sterilitate, frigiditate
• SPECIALE: riduri, înfrumusețare, surditate, zgomote în urechi, stopatul fumatului, obezitate, impotență.

Programări:
tel. 032-251117, 232807; 094-849637

AVEȚI ÎNCREDERE
ÎN NOUA MEDICINĂ A
MILENIULUI III !

• CABINET STOMATOLOGIC
DentaPro

Dr. Lucian TEOFANESCU
medic specialist stomatologie generală **Dr. Loredana PRISTAVU**
medic specialist ortodonție

■ consultații GRATUITE!
■ refacerea ZIMBETULUI plăcut cu materiale identice cu dinții naturali
■ nopți LINIȘTITE, fără grija durerilor de dinți

Programează-te ACUM la ☎ 115521.
Str. Rafael nr. 4 (pe str. Sărărie, vis a vis de Liceul Economic 1)
Program:Luni, Joi: 8.00-20.00
Marți, Miercuri, Vineri: 14.00-20.00
Simbătă: 8.00-14.00.

• CABINET STOMATOLOGIC
Dr. Daniela Lăzescu
medic primar stomatolog

Str. Sf. Lazăr nr. 45
(vis-a-vis de sediul BCR)
☎ 237998
Puteți telefona pentru programări zilnic între orele 8.00-18.00 (sîmbăta între 8.00-14.00)

• POLICLINICA "SĂNĂTATEA 2000"
str. LĂPUȘNEANU NR. 7A

Asigură asistență medicală în specialitățile:
■ **Dr. Constantin IORDACHE**
- MEDIC PRIMAR PEDIATRU
- MEDIC SPECIALIST CARDIOLOG
- COMPETENȚĂ ECOCARDIOGRAFIE

Oferă:
• Consultații pediatrice (cabinet și la domiciliu)
• Consultații de cardiologie pediatrică (cabinet și la domiciliu)
• Electrocardiograme
• Ecocardiografii
• Dispensarizarea, urmărirea și tratamentul copiilor cu boli cardiovasculare și a bolilor cronice în general.

PROGRAM CABINET:
- zilnic 14,30 - 20,30;
- sîmbăta, duminica 8,30 - 14,30
☎ 214001 (acasă); 214002 (Policlinică); 094-507780.

De asemenea, se mai acordă consultații de: **boli respiratorii** (Dr. L. SAVIN), **reumatologie-balneologie** (Dr. M. ACHIȚI), **pediatrie** (Dr. Ahmad MOHAMAD), **psihiatrie** (Dr. M. CHIRIAC și Dr. D. BUDEANU), **acupunctură** (Dr. M. IACOBESCU), **psihologie** (Psih. I. HIȚU și C. PETRESCU).

Policlinica are
MEDIC DE FAMILIE!!!
Relații suplimentare la Secretariatul Policlinicii, zilnic între orele: 10,00 - 20,30; tel. 214002

• MEDIRO
(servicii medicale)

Asigurăm asistență medicală de specialitate în:
• MEDICINĂ INTERNĂ, CARDIOLOGIE, NEUROLOGIE, PEDIATRIE, DERMATOLOGIE;
• ANALIZE LABORATOR (Biochimie, Hematologie);
• ECHOGRAFIE, ELECTROCARDIOGRAME;
• Tratamente diverse (injecții intramusculare, intravenoase, infiltrații, perfuzii etc);
■ DERMO-OSMETOLOGIE
■ PSIHIATRIE

<<Efectuăm ANALIZE GRATUITE, COMPENSATE C.A.S.S.>>
<<REDUCERI PENTRU PENSIONARI>>

Bd. Alexandru cel Bun nr. 4, bl. 1205C-parter (în apropierea Podului dintre cartierele Mircea cel Bătrîn și Al. cel Bun)
Program: zilnic 9.00-19.00
☎ 259.111

• MEDFIZ
CENTRUL MEDICAL DE BALNEO-FIZIOTERAPIE ȘI RECUPERARE MEDICALĂ, CHIRURGIE PLASTICĂ ȘI RECONSTRUCTIVĂ, MEDICINĂ DE FAMILIE

Iași - Canta 2, bl. G11
Oferă, în regim compensat de CAS,
• **Servicii moderne de tratament recuperator în boli reumatismale, neurologice, respiratorii, sechele post traumatice, obezitate:**
■ Electroterapie, electrogimnastică
■ Laserterapie
■ Ultrasonoterapie
■ Aerosoloterapie
■ Masaj - Kinetoterapie
■ Tehnici de medicină alternativă (electroacupunctură, homeoterapie)
• **Consultații de chirurgie plastică-reconstructivă**
• **Intervenții de mică chirurgie**
Înscrieri la medic de familie
☎ 032-165571; 032-216231; 032-214878
094/206903; 094/634684

• OPTIMIT
Cabinet oftalmologic și optică medicală

■ **Consultații oftalmologice complete -cu tarif redus-** (cu trimitere de la medicul de familie) efectuate cu aparatură profesională computerizată asigurată de medic primar oftalmolog **dr. Carmen Romanescu**
■ **Prescripții ochelari și lentile de contact**
■ Execuția ochelarilor promptă și de **calitate incontestabilă** asigurată de optician Dumitru Mihăiță.

Str. Nicolina nr. 6 (lîngă pasarela de la Bazar)
Program consultații:
luni-vineri 14.30-19
sîmbătă 10-13.
Program optică:
luni-vineri 9-19; sîmbătă 10-13
Programări și informații la ☎ 239175.

• ORTOPEDICA
Servicii Medicale
NON-STOP

B-dul Socola nr. 8, bl. C2, sc. C, tel. 231335, 094-514420, 094-470884
Asigură asistență medicală în:
■ ORTOPEDIE ȘI TRAUMATOLOGIE - consultații, tratamente (corectare diferitelor deformații ale membrelor superioare, inferioare, coloanei vertebrale sau bazinului, etc.)
Tratamente moderne pentru FRACTURI, ENTORSE, LUXAȚII sau afecțiuni dureroase sau inflamatorii ale aparatului locomotor (artrite, artroze, lombosciatică, pinten calcanean, ulcere de gambă, infecții, cicatrici vicioase, etc) prin laser, arsuri. Dr. B. Aniței.
■TRATAMENTUL VARICELOR, hemoroizilor fisuri anale, ulcere varicoase
■MEDICINĂ GENERALĂ, dr. P.Onu
■ GINECOLOGIE - consultații, tratamente, întreruperi de sarcină dr. S.Tomoșoiu, dr.C. Tomoșoiu, dr. F. Dumitrache, dr. D. Iancu.
■ ACUPUNCTURĂ
■ HOMEOPATIE dr.E.Galupa,
■ CHIRURGIE PLASTICĂ ȘI REPARATORIE - consultații, tratamente și intervenții chirurgicale. dr. C. Tamaș
■ ECOGRAFII, dr. O. Ciofea

CONDIȚII OPTIME DE INTERNARE (TV color, frigider)
Consultații și tratamente la domiciliu.

• SOFIDENT

Lucrări dentare din PORȚELAN

VITA - GERMANY
SHOFU- JAPAN
Ultima generație ACRILATE FOTOPOLIMERIZABILE
„GC" GRADIA - JAPAN
☎ 032/113750, 115460, 092 727930

• Psiholog
Ermina SOROCIANU

Policlinica Municipală 1, etaj 2, camera 202
• Testare și evaluare psihologică
• Consiliere psihologică și psihoterapie (individuală și de grup) copii și adulți
• Intervenții pentru: nevroze, psihoze, afecțiuni psihosomatice, anorexie nervoasă, obezitate, stress, tulburări comportamentale și ale dezvoltării psihologice, dificultăți școlare, de relaționare și integrare, probleme specifice de sex, cuplu și familie, divorț, dscriminare, conflict, vîrstă, motivație în activitate, eficiență, comunicare, satisfacție, urgențe psihologice etc.

Program cabinet:
luni, miercuri, vineri 13.30-20.30
marți, joi: 7.30-13.30,
sîmbătă: la cerere
☎ 177344. 091-405635

• POLICLINICA nr. 1

Medici cu experiență, oferă **servicii medicale moderne** în următoarele cabinete individuale, recent înființate:
***parter* OFTALMOLOGIE**
cab. nr. 100-**dr. Gabriela TODOSI**, tel. 093/213093
***etaj I* CARDIOLOGIE**
cab. nr. 173
-dr. Luminița NECULA, tel. 094/781905
***etaj II* DERMATOLOGIE**
cab. nr. 203 ☎ 244590 (direct)
- dr. Florin TODIRAȘ
- dr. Adrian SOCOL, tel. 094/613639
NEUROLOGIE
cab. nr. 202
-dr. Adina ÇUCIUREANU
tel. 093/575312
***etaj III* ONCOLOGIE**
cab. nr. 248
- dr. Const. VOLOVĂȚ, tel. 094/312243
ENDOCRINOLOGIE
cab. nr. 243
- dr. Violeta GNEAZDOVSCHI
OBSTETRICĂ-GINECOLOGIE
cab. nr. 236
- dr. Aneta CEHAN
cab. nr. 235, tel. 260053
- dr. Doina DĂMĂCEANU
PSIHIATRIE ȘI PSIHOTERAPIE
cab. nr. 241
- dr. Gabriel CRUMPEI, tel. 276144, 092/202057

La aceste cabinete adresabilitatea este directă, **fără bon din triaj**, iar consultațiile sunt **gratuite** pe baza biletului de trimitere.

• TERAPII COMPLEMENTARE
REFLEXOTERAPIE, MASAJ, CROMOTERAPIE, AROMATERAPIE, FOTOTERAPIE
cu rezultate globale și durabile în:

• restabilirea funcțiilor organice (renal, hepatic, gastro intestinal, cardio, respirator etc.)
• întărirea sistemului imunitar
• echilibrarea glandelor endocrine
• probleme severe de spasmofilie
• eliminarea durerilor reumatice și tensiunilor de natură nervoasă sau cauzate de stress.

Terapeut: **Corina Turliuc** - specializare în Franța
CABINET AVICENNA
Bd. Ștefan cel Mare nr. 10
Program zilnic: 10-20;
sîmbăta: 10-16.
☎: 032-276433

• MEDI MENTOR - CENTRU MEDICAL

contract cu casa de asigurări de sănătate Iași - Podu Roș, str. Nicolina 5, bl. A2
Programări la telefon: 132093 (între stația de autobuz 9 și Liceul Racoviță)

♦ **OBSTETRICĂ ȘI GINECOLOGIE**
(Contract CASS)
Conf. Dr. Cristina Anton
♦ **DERMATOLOGIE**
Dr. Rodica Teodoru - medic primar
♦ **STOMATOLOGIE - Contract CASS**
Dr. Mihaela Florescu - medic specialist - 094/258743
Dr. Irina Apostol
Consultații gratuite • efectuare lucrări porțelan • obturații foto
♦ **LABORATOR ANALIZE - Contract CASS**

☎ 032/132093, 135890

• Dr. Doina Iancu
medic primar

OBSTETRICĂ-GINECOLOGIE:
• Tratamente de sterilitate (femei și bărbați)
• Întreruperi de sarcină
• Disfuncții sexuale
• Planning familial
• Ecografii

Informații și programări:
tel.: 231.335 Ortopedica

• Dr. M. Cărăuleanu
Cabinet ginecologic

str. Petru Poni nr. 1B (vizavi de stația Shell-Păcurari)
Program:
zilnic: 17.00-19.00
sîmbătă: 10.00-12.00
• Consultații
• Echografii
• Chiuretaje uterine
☎ **257474**

• CABINET ALERGOLOGIE
Dr. Victoria MAXIM

Medic primar pediatru și specialist alergolog copii și adulți
Ofer:
• Consultații
• Testări cutanate
• Tratament de specialitate
• Tratamente cu lumină polarizată (BIOPTRON) în afecțiuni alergice, respiratorii, nevralgii, acnee

Str. Piața Voievozilor nr. 13 , bl.3, parter (Cinema Dacia), în interiorul studioului Foto.
Program: Marți și Joi: 14,00 - 17,00 ; Sîmbătă: 8,30 - 11,30
Programări la telefonul: 131525; 136172 sau 093 083095

CENTRUL DE OFTALMOLOGIE
SI OPTICA MEDICALA
tel: 279910 ; 277437

SANOPTIC

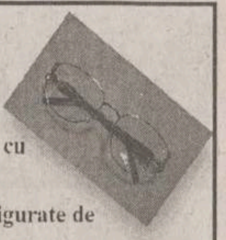

NOU **Fără internare** operații de CATARACTĂ, GLAUCOM, STRABISM realizate cu aparatură ultraperformantă de Medic primar *dr. Smărăndița GALAN*

* Întreaga gamă de consultatii și tratamente oftalmologice **în regim compensat** asigurate de medici competenți cu aparatură computerizată de mare precizie.

* Executia **pe loc** a ochelarilor de vedere de către personal calificat cu aparatură complet automată.

MATER OPTICA

- cel mai modern centru de oftalmologie și optică medicală din România

• Unicul atelier de optică din Iași în care confecționarea ochelarilor se face cu aparatură computerizată, de ultimă generație, mînuită de tehnicieni la curent cu ultimele. descoperiri și evoluții în domeniul opticii
• Precizie maximă
• Consultații oftalmologice la nivel european:
- Refracții cu autokeratorefractometru
- Fund de ochi
- Presiuni intraoculare cu tonometru Haag - Streit
- Prescripții ochelari și lentile de contact (inclusiv lentile de contact cosmetice cu dioptrie și pt. astigmatisme)

IAȘI
Bd. Independenței nr. 10
tel. 214072

Medici care asigură consultații:
Prof. dr. Sergiu BUIUC
Medic primar dr. G. BEȘCHEA
Medic primar dr. G. DIMITRIU
Medic primar dr. G. MACOVEI
Medic primar dr. C. ANDRON
Medic primar dr. M. BREDEȚEANU
Medic primar dr. G. TODOSI

---

962 NON STOP

• AMBULANȚĂ PRIVATĂ,
• ECHIPAJ SPECIALIZAT ÎN MEDICINĂ DE URGENȚĂ
• TRANSPORT MEDICALIZAT

CENTRUL MEDICAL MAS

Str. Străpungerii Silvestru 60, bl. CL 11, parter
Tel. 032-244962, Fax: 032-240962
♦ Abonamente la serviciile medicale
♦ Consultații medicale la domiciliu cu rezultat imediat

PEDIATRIE
DERMATOLOGIE
O.R.L.
MICĂ CHIRURGIE
ANALIZE DE LABORATOR

MEDICINĂ DE FAMILIE
ENDOCRINOLOGIE
CARDIOLOGIE CU EKG
GASTROENTEROLOGIE (ecograf)
GINECOLOGIE (ecograf)

Servicii asigurate de cadre universitare din UMF Iași

CENTRUL DE DIAGNOSTIC RADIOLOGIC ȘI IMAGISTIC

Str. Moara de Foc 35 (bloc DNT) Tel: 032/251716 Autobuz: 19,30 Tramvai: 2,7

Execută: ♦ radiografii dentare retroalveolare ♦ ortopantomografii ♦ ATM dinamic ♦ ATM biaxial ♦ sinusuri maxilare în sistem panoramic sau Tschebul ♦ tomografii ale maxilarelor (control implant) ♦ telecefalografie (cefalometrie) ♦ craniu fața/profil ♦ sinusurile frontale și sfenoidal ♦ șa turcească (izometrică) cu părțile moi ale feței ♦ cartilagii de creștere (pumn) ♦ coloană vertebrală cervicală

Program: Luni - Vineri: 9-12 și 16-19, Sîmbătă 9-12

NOU!! OSTEODENSITOMETRIE pentru determinarea OSTEOPOROZEI ȘI OSTEOPENIEI prin DIGITAL X-RAY RADIOGRAMMETRY (DXR-BMD) **Program: Luni - Vineri: 14-19**

NOU!! **MAMOGRAFII - CU PROGRAM COMPLET COMPUTERIZAT PENTRU AFECȚIUNI BENIGNE ȘI MALIGNE ALE SÂNULUI** **Program: Luni-Vineri: 16-19**

Conf. Dr. Ivona Lupașcu

- medic primar obstetrică-ginecologie - diplomă europeană de competență în endoscopie ginecologică

CONSULTAȚII ECOGRAFII
■ **bolile aparatului genital și ale sînului**
■ **sterilitate**
■ **diagnosticul și supravegherea sarcinii**

CENTRUL MEDICAL "IRIS" ☎ 213793

Bd. Copou nr. 38, bl. A4, sc. A (vis-a-vis de Grădina Copou)
■ **ecocardiografie - adulți și copii**
■ **ecografie generală**
■ **ecografie vasculară**
■ **urologie - consultații și ecografii**
■ **medicină internă**

ECOGRAF DOPPLER COLOR COPUTERIZAT ULTRAPERFORMANT

CORPO SAN

NON STOP **Servicii Medicale Mobile**

• Consultații medicale la domiciliu
Tel. URGENȚE: 092 376.370
• Electrocardiograme și măsurarea glicemiei (rezultat imediat), la domiciliul pacientului

Pentru societăți comerciale oferim asistență medicală NON STOP (**pe bază de abonament**)

Cabinet stomatologic - Dr. D. BAHRIM, medic primar

✓ **Consultații gratuite, plata în rate**
✓ **Tratament cu laser**
✓ **Lucrări protetice din porțelan, compozit**
✓ **Detartraj cu ultrasunete**
✓ **Albirea dinților**

Program zilnic: 9.00-19.00
Tel. 111523; 258919 ; 094/608438
Str. Ștefan cel Mare nr. 11, et. 1 (lîngă Casa Wanda)

Farmaciile IASSYFARM

• FARMACIA DACIA 1
B-dul Dacia nr. 32
Luni-Vineri: 7.00 - 20.00
Simbata: 8.00 - 14.00
Duminica: 8.00 - 12.00
Sfaturi medicale:
joi: 13.30 - 15.30
☎ **153.498**

• FARMACIA NICOLINA
Str. Sălciilor, bl. 828
Luni-Vineri: 7.00 - 20.00
Sîmbătă: 8.00-14.00
Duminică: 8.00-12.00
☎ **122.782**

• FARMACIA STUDENȚEASCĂ
Pol. Studenți și Elevi
Str. Toma Cozma 3
Luni-Vineri: 7.00 - 20.00
☎ **258.435**

• FARMACIA TĂTĂRAȘI
Str. V.Lupu 8, bl. D3
Luni-Vineri: 7.00 - 20.00
Simbata: 8.00-14.00
Duminica: 8.00-12.00
☎ **172. 867**

• FARMACIA SF. PARASCHEVA
NON STOP
Piața Unirii 3
☎ **116.029**

• FARMACIA GRĂDINARI
Str. V. Lupu 160, bl. G3
Luni-Vineri: 7.00 - 20.00
Simbătă: 8.00-14.00
Duminica: 8.00-12.00
Sfaturi medicale:
Marti: 12.00-15.00
Vineri: 18.00-20.00
☎ **175.457**

• FARMACIA INDEPENDENȚEI
Bd. Independentei 23
Luni-Vineri: 7.00 - 20.00
Simbătă: 8.00-14.00
Duminica: 8.00 - 12.00
☎ **116.408**

• FARMACIA PRIMĂVERII
Pol. Industrială
Str. Primăverii 14
Luni-Vineri: 7.00 - 20.00
Sîmbătă: 8.00 - 13.00
☎ **136.971**

• FARMACIA PODUL DE FIER
Str. T.Vladimirescu, bl. 306
Luni-Vineri: 7.00- 20.00
Simbata: 8.00 - 13.00
Duminică: 8.00 - 13.00
☎ **218.323**

• FARMACIA PODU ROȘ
NON STOP
Str. Socola 9, bl. E1
Sfaturi medicale:
Vineri: 11.00 - 13.00
☎ **132.293**

• FARMACIA SF. SPIRIDON
Pol. Municipală
Luni-Vineri: 7.00 - 20.00
☎ **115.224**

• FARMACIA CENTRALĂ
Pașcani, str. Ștefan cel Mare 118, bl. A4
Luni-Vineri:7.00-20.00
Sîmbătă: 8.00 - 14.00
Duminică: 8.00- 13.00
☎ **764.059**

• FARMACIA PODU ILOAIEI
Podu Iloaiei Bl.4
Luni-Vineri: 7.00 - 20.00
Simbata: 8.00 - 14.00
☎ **740.175**

• FARMACIA PETRU RAREȘ
Hîrlău, str. Ștefan cel Mare 12, bl. 11
Luni-Vineri: 7.00 - 20.00
Sîmbătă: 8.00 - 14.00
Duminică: 8.00 - 12.00
☎ **720.378**

• FARMACIA BUCIUM
Str. Bucium nr. 19, bl. B21
Luni-Vineri:7.00-20.00
Sîmbata: 8.00 - 14.00
Duminică: 8.00 - 12.00
Sfaturi medicale:
Luni și Miercuri: 14.00 - 17.00
Joi: 16.00 - 18.00
☎ **130.522**

Farmaciile Sf. Parascheva, Sf. Spiridon și Podu Roș eliberează rețete gratuite pentru Programul de Diabet Zaharat - antidiabetice orale

TURISM

TOTEM TURISM

Iași, Str. Păcurari, nr. 8
(la 50m de Biblioteca M. Eminescu)
tel/fax: 032/213545, fax 032/217380
office@totem.ro, www.totem.ro

NUMAI NOI AVEM BILETE ÎN STOC !

IATA
ACCREDITED AGENT

ATENA	175 $
SALONIC	175 $
BUDAPESTA	170 $
BARCELONA	274 $
ISTANBUL	187 $
LJUBLJANA	274 $
MADRID	274 $
LYON	274 $
MILANO	248 $
ROMA	248 $
PRAGA	192 $
ZAGREB	250 $
ZURICH	270 $
PARIS	270 $
MALTA	320 $
LONDRA	274 $
SOFIA	135 $
AMSTERDAM	250 $
BRUSSELS	270 $
COPENHAGA	250 $
VARSOVIA	180 $
STOCKHOLM	250 $
VIENA	250 $
TEL AVIV	280 $
LARNACA	264 $

NEW YORK	440 $
CHICAGO	500 $
MIAMI	500 $
WASHINGTON	460 $
HOUSTON	510 $
SAN FRANCISCO	580 $
PHILADELPHIA	450 $
DALLAS	510 $
MONTREAL	600 $
TORONTO	440 $

TARIFE CHARTER:

TURCIA	198 $
FRANTA	280 $
ITALIA	220 $
FRANKFURT (plecare din Cluj, Timisoara)	188 $
MUNCHEN (plecare din Sibiu)	188 $
STUTTGART (plecare din Arad)	188 $
DUSSELDORF (plecare din Timisoara)	188 $

Tarife dus - întors fără taxe de aeroport

TOTEM "O CĂLĂTORIE PLĂCUTĂ" !!!

CU PLECĂRI ȘI DIN IAȘI

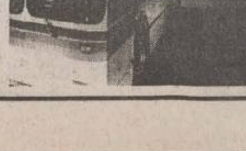

EUROTIME ATLASSIB TOURING OGNIVIA

UNGARIA, AUSTRIA, GERMANIA, ITALIA, FRANȚA, SPANIA, BELGIA, OLANDA, ANGLIA, SUEDIA, NORVEGIA, FINLANDA

ICAR TOURS

CEL MAI MODERN BIROU DE TICKETING DIN IAȘI!

IATA

ORIUNDE ÎN LUME!
ORIUNDE ÎN LUME!

❖ Bilete de avion
❖ Rent-a-car
❖ Rezervări la hoteluri
❖ Asigurări medicale

Galeriile Comerciale: Bd. Stefan cel Mare;
Tel.: 216.319. mobil: 095-884.153; 092-468.036; Fax: 217.160.
www.icar.ro
e-mail: icar@icar.ro

SIMIAN

LITORAL
Mamaia, Neptun, Costinești, Eforie Nord, Eforie Sud, Jupiter, Saturn, Venus, Mangalia

MUNTE
în orice stațiune la solicitarea clienților

SE ACCEPTĂ PLATA ÎN RATE PÎNĂ LA PLECARE !

EXCURSII EXTERNE
Turcia-Antalya, Grecia, Italia, Franța, Spania, Portugalia, Țările Nordice, Austria, Elveția, Egipt, Thailanda, Anglia, SUA, Canada, Mexic.

TRANSPORTURI INTERNAȚIONALE
cu autocare de lux (ITALIA, FRANȚA, GERMANIA, SUEDIA, AUSTRIA, SUEDIA. Plecări și din Iași)

Str. Anastasie Panu 1A (lîngă CEC - Hala Centrală), tel: 032/215393, 094/571720

OLIMP

VACANTE ESTIVALE 2001

▪ **România-LITORAL**
Mamaia, Eforie Nord, Costinești, Neptun, Olimp, Jupiter, Cap Aurora, Venus, Saturn.
Serii de 6-10 zile, Servicii la alegere, RATE!
▪ **România-MUNTE**
Sejururi de 6-10 zile în toate stațiunile
▪ **GRECIA**
Circuit+minisejur odihnă-autocar.
Plecări: 16.06; 7.07; 21.07; 4.08; 18.08; 8.09.
Servicii individuale litoral – insule. Servicii la alegere. Hoteluri 1-5 stele, vile
▪ **TURCIA**
Kusadasi, Bodrum, Marmaris, Antalya.
Servicii pt. turiști individuali.Hoteluri 1-5 stele, vile. Program de vacantă 10 zile cu autocare Kusadasi - plecări săptămînale
▪ **CIPRU**
Larnaca, Limassol. Programe de 7 zile - avion. Servicii la alegere. Hoteluri 1-5 stele, vile
▪ **EXCURSII EXTERNE în grup organizat**
Franța, Italia, Spania, Portugalia, Anglia, Benelux, Danemarca, Norvegia, Suedia etc.

Str. G.Muzicescu 6, bl. 7A, mezanin, Tel: 215524, 215539

Venezia Barcelona
Milano Madrid
Torino
de la 200 DEM de la 350 DEM

ATLANTIC TURISM COMPANY

☎213.872, 224.590

BILETE DE AVION

KLM
CENTER

Galeriile Comerciale:
Bd. Ștefan cel Mare
tel.: 218.393, fax: 217.160
e-mail: klm@mail.dntis.ro

Agenția de turism EUROPA

LITORAL	În toate stațiunile, prețuri mici, plecări la alegere, opțional numai cazare, reduceri elevi și studenți
EXCURSII EXTERNE	În grupuri și individuale în 42 țări; transport tren, autocar, avion, vapor; transporturi internaționale cu autocare de linie și avioane; elevi-studenți pînă în 26 ani și pesnionari-reducere 15-20%
MUNTE	În toate stațiunile. turism rural, drumeții montane, dispecerat de cazare.

Iași, str. 14 Decembrie 1984 nr. 4, tel. 032/112564, fax: 032/211330

S.C. TURISM "MOLDOVA" S.A. IAȘI Agenția de turism "MOLDOVA"

Str. Anastasie Panu 29, tel. 032-260310, 032-114364, fax: 032-216771;
http: www.multicom.necomm.ro/moldovat; e-mail: moldovat@mail.dntis.ro

OFERIM PLATA ÎN RATE ȘI COMISIOANE MICI

LITORAL	MUNTE	EXTERNE
Mamaia, Eforie Nord, Neptun, Venus, Jupiter, Saturn, în hoteluri 1, 2, 3 stele, vile, căsuțe	Toate stațiunile	Turcia, Grecia, Italia, Franța, Spania, Anglia, Tunis, Egipt, Israel, Cehia, Croația, Thailanda, Emiratele Arabe, Marea Caraibelor

Agenția valorifică și serviciile **HOTELULUI TRAIAN**, proaspăt renovat și modernizat cu aer condiționat.

Vacanța NET 2001 în Grecia!

... soare, mare, servicii de calitate și multă distracție!

Tarif special
115
USD/pers

Sejur de plajă la Paralia Katerini

Hotel ADRIANI ***

Localizare:	la 200 m de plajă
Dotări:	camere cu 2 paturi, baie proprie, telefon, aer condiționat, televizor, frigider
Servicii:	cazare cu mic dejun
Perioada:	8 zile / 7 nopți

NB: Pentru 8 persoane se asigură transport cu un microbuz cu aer condiționat, la tariful de 125 USD/pers (dus-întors)

Departamentul de Turism Extern

net@netours.ro
www.netours.ro

NET
COMPANIA DE TURISM

Tu știi când, noi știm unde!

Iași | **NET 1: Piața Unirii 6** - Tel/Fax: 032-233.503 / 213.450 | **NET 2: Hala Centrală** - Tel: 032-219.543, Int. 203

Alfa tour

SEJURURI DE VIS
Italia (470 USD), Grecia (220 USD), Turcia (160 USD), Franța (420 USD), Spania (570 USD), Israel (620 USD), Anglia (750 USD), Austria (265 USD) și alte destinații

PLECI ACUM, PLĂTEȘTI DUPĂ !
(avans 0, maxim 12 rate lunare)

TRANSPORT INTERN și EXTERN
autocar și avion la cele mai mici prețuri
VACANȚE LITORAL și MUNTE
în orice stațiune, hoteluri și case private

Str. Sf. Lazăr nr. 2 (vis-a-vis de mag. Aldo)
Tel.: 261913; rozita@mail.dntis.ro

PROSPER MERIDIAN

LITORAL - Mamaia, Neptun, Costinești, Venus, Jupiter, Saturn
MUNTE - Predeal, Sinaia, Slănic Moldova, Vatra Dornei, Tușnad
AGROTURISM
EXTERN - Grecia, Turcia, Elveția, Franța, Spania. **Plecări din Iași**

Str. Sf. Lazăr 24 (fosta 7 Noiembrie)
tel./fax: 211060, 216227

Cliven TURISM

Italia 20.07 Grecia 25.07
Cipru-Coația-Cehia
Slovenia-Turcia-Ungaria

Bilete AUTOCAR
EUROTIME, DOUBLE T, ATLASSIB, TOURING
Italia, Franța, Spania, Elveția, Germania Anglia, Olanda, Belgia, Ungaria, Croația
Ofertă specială TURCIA!

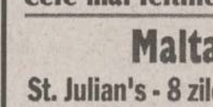

Bilete AVION
Rezervări gratuite! Eliberare pe loc!
Cele mai ieftine din Iași!

Malta
St. Julian's - 8 zile / 7 nopți avion, hotel 3* 695 USD

Iași, Str. Ștefan cel Mare(lîngă Casa Vanda)
032/258.326, 258.324, cliven@mail.dntis.ro

IMOBILIARE

VÎNZĂRI APARTAMENTE

1 CAMERĂ

■ Apartament cu o cameră, renovat (gresie, faianță, tapet), et. 3, bloc nou, bulevard Minerva, 6000 USD. Telefon 032/259908; 094/268516 (exclus agenții). (F. 1979930)

3 CAMERE

■ Vînd apartament 3 camere, 2/10, Pod Cantemir, mal stîng. Telefon 032/222136; 094/514571. (2218335)

4 CAMERE

■ Vînd (schimb cu garsonieră zonă gară/ autogară) apartament 4 camere Botoșani, lîngă Piața Mare. Telefon 031/543.150. (BT.3767225.1.4)

ÎNCHIRIERI

OFERTE

■ Închiriez apartament 2 camere, zona Gară-Autogară, etaj 1. Cu sau fără toate facilitățile (la alegere). Telefon 032/276626, orele 20.00-21.00 sau 032/173118 (non-stop). (000456)

TERENURI

VÎNZĂRI

■ Vînd teren, zona turistică Bîrnova, utilități, 1400 mp sau jumătate, 3 $/mp - ușor negociabil. Telefon 032/278509; 032/116407. (000496)

CASE

VÎNZĂRI

■ Vînd vilă, str. C.A. Rosseti, cu teren, 700 mp. Închiriez etajul I la firme. Telefon 092/539061; 092/784149. (000260)

SPAȚII COMERCIALE

VÎNZĂRI

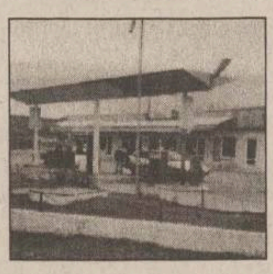

■ Vînd stație peco, zona Vama Sculeni tranzit, plus magazin și bar. Telefon 092/539061; 092/784149. (000260)

ÎNCHIRIERI

■ Închiriez bază producție 2500 mp, cu hală 600 mp, depozit acoperit 160 mp, dotat cu toată gama de utilaje pentru prelucrări metalice. Telefon 032/272470. (000447)

■ S.C. SOMETCHIM S.A. Iași închiriază spații pentru depozitare și birouri în str. Sf. Andrei nr. 33 și str. Gării nr. 22 (clădirea Vama-Veche). Informații la telefon 032/276139. (I.04)

■ Închiriez spațiu central 100 mp construit + 100 mp terasă. Relații la telefon 032/154706, între orele 16.00-20.00. (2218362)

■ Închiriez spațiu ultracentral pentru birouri, teren și hale producție. Preț avantajos. Telefon 032/210064; 032/147471. (2218340)

■ Închiriez spațiu (2 camere), str. Armeană lîngă PRO TV, 60 mp, cu aer condiționat, centrală proprie, telefon, alarmă, acces din stradă, pentru birouri, reprezentanțe, cabinet avocat sau notariat. Telefon: 093/037384; 092/272502. (2218407)

■ Închiriez parter + subsol, urgent. Telefon 032/225347; 095/903768. (2693355)

EUROMARKETCompany
Sisteme de protecție a mediului

- STAȚII DE EPURARE APE: menajere și industriale
- STAȚII DE TRATARE APĂ/AER: dedurizare, demineralizare, ROsmosis, UV sterilizare, filtrare, purificare
- pH neutralizare, pompe dozatoare
- Sisteme de deshidratare nămol: Filtre, presă bandă, centrifuge, separatoare nămol
- CONSUMABILE- Cărbune activ, Polimeri acrilici, rășini

ECHIPAMENTE - INSTALAȚII
Centrale Termice Pompe, Hidrofoare, Filtre apă
- PROIECTĂRI - STUDII

Bd. Poitiers 53, tel/fax: 233693, 220273

INSTALAȚII TERMICE ȘI SANITARE

Contor ZENNER®

Punct de lucru IAȘI

"... deoarece fiecare picătură contează!"

- *Montaj repartitoare și robineți termostatați*
- *Citirea și facturarea cheltuielilor*
- *Consultanță energetică*

Str. Străpungerea Silvestru nr. 13
tel: 032-21.84.90

CONSTRUCȚII ȘI AMENAJĂRI

SIGURANTA • DURABILITATE • CONFORT

IMPEX AMICII SRL
IAȘI, str. Popauți 2-4, tel./fax 032/162171

Noi sîntem prietenul de care ai nevoie!

- Construcții
- Proiectare
- Tîmplărie
- Confecții metalice
- Materiale de construcții

SIGURANTA • DURABILITATE • CONFORT

La Rocca

GRESIE PORȚELANATĂ IMPORT ITALIA

ÎNCEPIND DE LA 189.000 LEI / MP

ȘOS. NICOLINA NR.1 , TEL. 032 132 382

Elit Conf Tudor

importator direct din SUA de MATERIALE PENTRU

JALUZELE VERTICALE

Vă oferă o gamă variată de peste 200 de nuanțe și țesături.

Sediul se află în incinta SERVICE AUTO Codrescu, cu intrarea prin str. Sărăriei.

Pentru montări la domiciliu sunați la: Tel./Fax 032/116320; 276333 Mobil: 094 504133

EURO-DAN

JALUZELE

✓ ORIZONTALE din aluminiu

✓ VERTICALE din material textil din aluminiu

✓ RULOURI EXTERIOARE PVC sau aluminiu

Iași, Sf. Andrei 13, tel./fax 114318

UȘI METALICE pentru exterior

CHILIPIR

Depozit, magazin str. Smîrdan 1, tel. 032-213.326

La Petrică

Totul pentru casa ta

De la PARCHET la TAVAN, prețuri pentru orice buzunar.

✓ Gresie porțelanată Italia
✓ Uși de înaltă siguranță ITM
✓ O gamă variată de varuri și vopsele lavabile

tel.: 217.868, Șos. Păcurari 70

Mari **REDUCERI** de prețuri!
în perioada **15 iunie-15 iulie 2001**

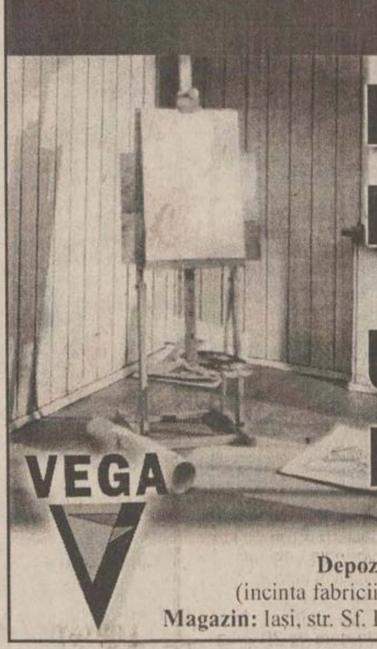

VEGA

PARCHET LAMINAT trafic intens

UȘI de interior MDF

LAMBRIU

Depozit: Iași, Calea Chișinăului nr. 22 (incinta fabricii "Tomiris"), tel/fax: 032-231204
Magazin: Iași, str. Sf. Lazăr nr. 49, tel/fax: 032-230761

ROM EST
GEALAN
SOCIETATE MIXTĂ ROMÂNO-GERMANĂ

-tâmplărie PVC
-tâmplărie aluminiu
-mobilier birou
-amenajări și decorațiuni interioare

CONCURS

Cumpără în perioada 15 februarie - 15 decembrie 2001 tîmplărie PVC marca GEALAN, răspunde corect la întrebarea: Care este cea mai utilizată marcă de tîmplărie PVC? și cîștigi

5.000 DEM

Iași, Șos. Iași-Tomești, km. 1, tel. 032.232469, fax 032.233290

PEREGRINUS

jaluzele orizontale
jaluzele verticale
rulouri textile
plase contra insectelor
rulouri exterioare
copertine mobile

Sunflex

str. Toma Cozma 7A ☎219.673

SPOT ELECTRIC SRL

DEPOZIT MATERIALE ELECTRICE

DISTRIBUITOR

- CABLURI ȘI CONDUCTORI (Fy, VLPy, MyyM, Cyy, CyABy, TyIR)
- CORPURI DE ILUMINAT "ELBA", "PHILIPS"
- APARATAJ SCHNEIDER (tablouri, siguranțe automate)
- SURSE DE ILUMINAT
- DOZE, TUB COPEX, PAT PVC, PRIZE, ÎNTRERUPĂTOARE, PRIZE PROGRAMABILE

Sos. Păcurari 53 (vizavi de EXPO CONFORT MOBILA)
tel.: 032-239.130, fax: 032-233.930, mobil 093-192.683

DBW ROMANIA
A Company of the BÜRGER AG Company

distribuitor în Iași
PALEXIM
Tel. 032/260410
Fax 032/257012

Vată minerală bazaltică TOPLAN

plăci, rulouri, saltele de plasă rabitz, cochilii, bandă aluminiu autoadezivă

Telefon depozit:
032/125266
032/239436

HITROM®
lăsați izolațiile în grija noastră

Producător de materiale izolatoare pentru construcții, comercializează în condiții avantajoase:

- carton, pânză, împâslitură bitumată;
- vată minerală plăci, saltele, rulouri;
- polistiren expandat;
- plasă rabitz, folie și saci de polietilenă

Telefon: 035/340079 ; 340063
Fax: 035/315093

SC DAN MIXT EST SRL tel/fax: 032/220906
agent de vînzări Nenov Cristian tel: 094.662080

S.C. D.V. TRANS SRL IAȘI

oferă:

TRANSPORT MĂRFURI

- tir 24 tone 9.500 lei/km
- auto 7,5 tone 6.000 lei/km

MATERIALE DE CONSTRUCȚII

1. Ciment gri 1.900 lei/kg - cantități mari 1.850 lei/kg
2. Ciment alb 4.200 lei/kg - cantități mari 4.000 lei/kg
3. Var hidratat 1.500 lei/kg - cantități mari 1.400 lei/kg
4. Ipsos mod 2.300 lei/kg - cantități mari 2.100 lei/kg

Depozit: P-ța Doi Băieți ; telefon. 095/258341
Transport auto, tel. 094/514399,
tel./fax: 032/245780

SC INTERCONT SRL prin

SHOW-ROOM
UNDEFASA
vă oferă
GRESIE și **FAIANȚĂ SPANIOLĂ**
de cea mai bună calitate la
Prețuri românești
Mai ieftin? Ar fi gratis!

Tel.: 217.868, Șos. Păcurari 70, bl. 550, lîngă RAR

---

tekoinvest
comercializează și execută

INSTALAȚII ELECTRICE
TABLOURI ELECTRICE
APARATAJ ELECTRIC

Telefon: 032/233553

HALE INDUSTRIALE

S.C.TECTON S.R.L
034-112232;094-512148
www.tecton.go.ro

UȘI INDUSTRIALE

CIRA-DESIGN

Sistem de rate deosebit de avantajos pentru persoane fizice !!!

Execuție lucrări de hidroizolații cu membrane bituminoase APP și SBS la construcții civile și industriale

Noi nu glumim cu apa !

Distribuitor zonal **PLUVITEC®**

Depozit Iași
Str. Bucium nr. 17
Telefon: 032-237969; 092-531118

CYA COM SRL
vinde din stoc

- BCA și țiglă tip ELPRECO Craiova
- orice materiale de construcție
- gresie și faianță din Spania - *la comandă*

Prețuri avantajoase

Iași, str. Eternitate nr. 1-2,
tel./fax: 177722

SC METAL INOX SRL

Vinde din stoc și la comandă următoarele:

☐ *Produse metalurgice din inox*: tablă, bară, țeavă, profile, electrozi
☐ *Produse metalurgice*: profile laminate și îndoite, tablă, țeavă instalații și gaz
☐ *Materiale de construcții*: ciment, gresie, faianță, adezivi, plăci azbest
☐ *Materiale pentru sudură*

IAȘI, Șos. Iași Tomești, nr. 6bis.
Tel./Fax: 032-239342; mobil: 094-846381
SUCEAVA, Str. Humorului fn; (incinta AGROCOM).Tel.: 030-522.525

S.C. COMAT S.A.

Str. Grigore Ioan nr. 7, 6600, Iași Tel: 032-156.300, 142.480; Fax: 032-157.261
Email: comatis@mail.dntis.ro

Distribuitor autorizat al
POLICOLOR - București, METALBAC - FARBE Bacău.
PERIND - Oradea și TOFAN TIR - București,
prin Depozitul de produse chimice, situat în str. Grăniceri nr. 3-9, vă oferă la preț de producător:

✓ lacuri, vopsele, diluanți, perii, aracet;
✓ toată gama de anvelope.

Dep. Chimiei mai oferă:

✓ furtune, curele din cauciuc;
✓ echipamente PSI, echipamente de lucru și protecție;
✓ detergent, săpun, sodă calcinată și caustică, fosfat, clorură de var, dezinfectanți și adezivi;
✓ produse ale industriei ușoare: sfoară, frînghie, cazarmament, pîslă;
✓ mase plastice și fitinguri din PVC;
✓ hîrtie: xerox, de scris, pentru ambalaj, igienică.

S.C. COMAT S.A. - IASI *rămîne,*
PARTENERUL IDEAL PENTRU AFACERILE DUMNEAVOASTRĂ

S.C. DOLADELA COMPANY S.R.L.

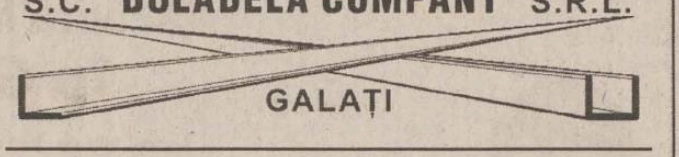

GALAȚI

PRODUCĂTOR

- table cutate negre și zincate (H12, H35, H60, H5);
- profile deschise tip U și cornier (îndoite la rece);
- comercializeaza produse laminate SIDEX.

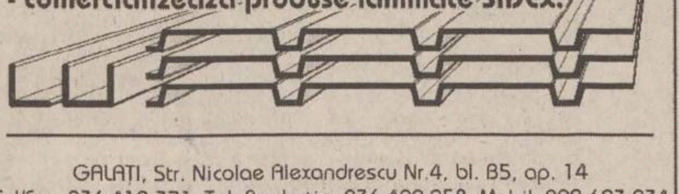

GALAȚI, Str. Nicolae Alexandrescu Nr.4, bl. B5, ap. 14
Tel/Fax: 036-419.371, Tel. Productie: 036-499.258, Mobil: 092.623.034

AGENDA AUTO

S.C. COMAT S.A.

DAEWOO AUTOMOBILE ROMANIA

TOMBOLA DAEWOO
14 mai - 15 iulie
marele premiu - Matiz

Matiz	de la	5790$
Cielo	de la	8450$
Nubira	de la	11690$

Pînă la 31 iulie REDUCERE de 20% la **VOPSIREA AUTOTURISMELOR ÎN CULOARE GALBENĂ**.
Telefon service: 250 130

Show Room
str. Păcurari 589
tel/fax: 162279.

NOUL SISTEM DE LEASING
disponibil și pentru persoane fizice

AUTO ROLLA

Achiziționează autoturisme și autocamioane în vederea dezmembrării, accidentate, defecte din import și Daewoo peste 1986.

Vindem din stoc piese noi și second hand pentru mașini vest.

Transporturi interne și internaționale, lucrări de reparații auto profesionale.

Adresa e-mail: autorolla@mail.ols.ro
Telefoane: 038/710.848, 540.379, 717.462

NOU!

CASE DE MARCAT

Log-Soft DATECS

CASE DE MARCAT FISCALE
începând cu 187$
Cântare electronice

Str A. Panu 28, bl 2A. Tel/fax 032-211130

ONOMAR

- CASE DE MARCAT FISCALE
- CÎNTARE ELECTRONICE
- MAȘINI DE NUMĂRAT BANI
- CALCULATOARE

RATE!

Corpul Facultății de Automatică și Calculatoare, et. III
Telefon: 236 419, 093/945 522

REL SERVICE

✓ CASE DE MARCAT FISCALE
AVIZATE DE MINISTERUL DE FINANTE
✓ CÂNTARE ELECTRONICE

*FACILITATI DE PLATA
*GRATUIT- instalare,instruire,fiscalizare
*SERVICE GARANTIE SI POSTGARANTIE

IAȘI. Șos. ARCU nr.12 Bl. Z 18
Tel/fax: 214190. Tel: 217244

INITA

➢ CASE DE MARCAT FISCALE
➢ CÎNTARE ELECTRONICE

DISTRIBUITOR AUTORIZAT
UNITATE DE SERVICE ACREDITATĂ
CONSUMABILE

Tel/fax 032/131726
Iași, str. Mitropolit Varlaam 5

CENTRU PRELUARE ANUNȚURI MICA PUBLICITATE MONITORUL

VAMA VECHE - Gară

S.C. SOMETCHIM S.A. comercializează prin Magazinul Vama Veche
produse metalo-chimice și mobilă

■ porțelanuri ■ sticlărie ■ electrice ■ menaj ■ cosmetice ■

La prețuri avantajoase

Program:
luni-vineri 8.00-20.00; sîmbătă 8.00-16.00
Str. Gării nr. 22, tel. /fax. 032/276139

ELECTRONIC RGQ - Alexandru

• **JALUZELE**
(producător)
- **orizontale** (aluminiu import)
- **verticale** (mat. textil import)

Căutăm agenți/distribuitori

• **ELECTRONICE** - rate

Program: luni-vineri 9.00-19.00; sîmbătă 9.00-13.00
Bd. Al. cel Bun, bl. D3, parter, tel./fax 032/216739

VÎNZĂRI

■ Vînd utilaj comercial (mese inox mari, bazin inox mare, vitrine cornier cu sticlă). Telefon 032/122784. (2218356)

■ Vînd pui Brack German (păr scurt). Relaţii la telefon 032/250375; 093/059842. (1979545)

■ Vînd nisip, balast, sorturi, ciment. Transport gratuit. Telefon 032/210064; 032/147471. (2218339)

■ Vînd 50 to grîu. Preţ negociabil. Telefon 032/734001; 095/456606. (2218399)

■ Pui Rottweiler, pedigree (A), din primele două linii din Germania, vaccinaţi + carnet de sănătate. Telefon 094/626469; 032/115791. (2218409)

■ Vînd portbagaj exterior, reglabil, nou, pentru Fiat Tipo, perfect şi pentru Dacia, 500.000 lei. Telefon 093/962418. (F.1979936)

■ Importator direct vînd mochetă, termopan-Belgia. 094/ 568. 760. (BC-OP.1.1)

■ S.C. vinde tablă zincată import. Relaţii la telefon 095.974542.(SV-7395395-1.6)

■ Vînd aparatură tatuaj profesională, culori şi cataloage. Telefon 093.077615.(SV-7394971-1.3)

■ Vînd luciu apă Stînca Prut, scule necesare pescuitului industrial. 031/570.438. (BT. 3767206.1.3)

■ Vînd rezervor fibră sticlă, nou, 1.000 l. Tel. 033/ 212.219; 094/188.789. (NT-6006974.1.1)

■ Vînd convertizor sudură, transformator sudură, snur azbest grafitat. Telefon 031/537.449. (BT.3767239.1.5)

■ Vînd en gross: cartofi, morcovi. Telefon: 092-646413; 092-393933. (GL.4232189.1.2)

ELECTRICE-ELECTRONICE

■ Vînd urgent dulap frigorific, două uşi. Relaţii la telefon 032/116920 sau 095/527898 - magazin alimentar parter „Moldova". (2218413)

■ Laptop „ACER", P II 400 MHz, 128 MbRAM, 10 Gb HDD, display 14" TFT, CDROM, floppy, modem 56 K, placă de sunet, 2 extensii PCMCIA, o iesire S-video, 1 port USB, 1 port infrared. Preţ 1350 USD - negociabil. Telefon 032/294162; 094/519765. (2218374)

VINDEM LA PREŢURI AVANTAJOASE:

panouri, termoizolante tip „Sandwich" şi tablă 0,6 mm, vopsite în cîmp electrostatic, precum şi gresie porţelanată, toate import Germania.

MATERIALELE SE POT VEDEA ÎN CALEA CHIŞINĂULUI NR. 6 (FOSTUL LOCAL „LA BOTU' CALULUI". RELAŢII LA TELEFOANELE: 093/696106; 094/626502. (2218414)

■ RO-GER'95 IMPEX - importator direct, vinde frigidere, congelatoare, combine frigorifice, televizoare, aparatură audio-video, mobilier, canapele piele, noi şi second-hand, preţuri mici. Roman, 033/ 742880.(RO-F.1.4)

■ Vînd maşini cusut industriale Metalotehnica super NECCHII, negociabil. Închiriez spaţiu ultracentral. 095-375.027; 094-707.670. (BT.3766856.1.4)

■ Vînd „orgă Pro-e Rolland - aranjor" 3 octave, Yamaha „SY.77", WK 3 oriental, 2 boxe medii - 200 w. 036-480881; 095-920848. (GL.OP)

■ Vînd instalaţie frigorifică. Telefon: 094-815903 (GL.OP)

CUMPĂRĂRI

■ Plata pe loc: tablouri, statuete, porţelanuri, timbre, monede, obiecte argint, icoane, arme, ceasuri, mobilă veche, alte antichităţi. Telefon 032/224481; 092/239008. (2218254)

■ Cumpăr armă aer comprimat, cal. 5,5, încărcare manuală. Alte variante. Telefon 093/532545. (2218411)

■ Cumpăr seminţe floarea-soarelui, 4500/kg, orice cantitate.034/251240.

■ Cumpăr societate comercială fără pierderi în bilanţul 2000. Tel. 094.799.731. (VN09bf21.1.3)

LOCURI DE MUNCĂ

■ S.C. EXTENDO GRUP S.R.L. angajează 30 confecţioneri cu experienţă, CTC-ist, maistru croitor şi inginer tehnolog pentru producţie export, secţia confecţii - Lic. Energetic. Salarii motivante şi decontare transport. Telefon 032/112400. (I-01)

■ S.C. GIL COMPANY S.R.L. cu profil confecţii tricotaje tip lînă angajează: absolventă a facultăţii de textile pentru postul de CTC şi fete cu liceul de industrie uşoară, pentru calificări în meseria de confecţioner şi finisor. Telefon 094/501902; 032/276304. (000420)

■ Angajez medic stomatolog, eventual contract comodat - Paşcani. Telefon 093/324368. (1979543)

■ Societate comercială angajează maistru croitor, în condiţii avantajoase. Telefon 032/261917 (între orele 9,00-11,00). (000530)

■ S.C. OVERSEAS GROUP angajează, în vederea extinderii activităţii, agenţi comerciali şi ajutor gestionar. Se oferă condiţii de lucru într-un colectiv tînăr, salariu atractiv şi posibilităţi de promovare. C.V.-urile se vor trimite prin fax la 032/252896, pînă la data de 17.07.2001. (I.20)

■ Informaţii pentru muncă în Cehia. Sudori calificaţi, construcţii - muncitori necalificaţi. Femei: cameriste, restaurant. Plecare urgentă. Relaţii la telefon 095/961794. (2693352)

S.C. TEPRO S.A. IAŞI ORGANIZEAZĂ ÎN DATA DE 23.07.2001 CONCURS PENTRU OCUPAREA URMĂTOARELOR POSTURI:

- PATRU POSTURI INGINER SPECIALITATEA T.C.M. SAU M.U.;
- UN POST INGINER SPECIALITATEA AUTOMATIZĂRI.
CONDIŢII DE PARTICIPARE: 5 ANI VECHIME DIN CARE 3 ANI ÎN PROIECTARE ASISTATĂ PE CALCULATOR, CUNOAŞTEREA LIMBII ENGLEZE ŞI DOMICILIUL STABIL ÎN MUNICIPIUL IAŞI.

Înscrierile se fac pînă pe data de 20.07.2001 la Serviciul Resurse Umane. Doritorii vor prezenta C.V., copii după actul de studii, buletinul de identitate şi recomandare care să ateste experienţa în domeniu.

RELAŢII SUPLIMENTARE SE POT OBŢINE LA SEDIUL SOCIETĂŢII DIN CALEA CHIŞINĂULUI NR. 132 SAU LA TELEFON: 032/136320, 1281, 1280. (2218415)

■ **Cîştigaţi 300-500 $ săptămînal muncind la domiciliu. Trimiteţi plic timbrat autoadresat la CP 4-125, Bucureşti. (B.13)**

■ Societatea SCIROM angajează confecţionere pentru unităţile din Tătăraşi - Complex Stejar şi Păcurari - Moara de Foc, clădirea Autocenter. Relaţii la telefon 032/272285; 032/176395. (000519)

S.C. 3 P ROMÂNIA S.R.L.

Companie multinaţională, cel mai mare producător de ambalaje de mase plastice din ţară recrutează în vederea angajării:

SALESMAN

Cerinţe: experienţă minimum 2 ani; studii superioare; cunoştinţe operare PC şi limba engleză; abilităţi de comunicare, negociere, organizare; spirit de echipă, flexibilitate şi dinamism; permis de conducere. Se oferă salarizare avantajosă, instruire, şansa de dezvoltare a carierei în cadrul unei companii multinaţionale. Cererile însoţite de un C.V. se primesc pînă la data de 9.07.2001. Relaţii la telefon/fax 032/231583, e-mail: sales@3p.ro. (I.01)

■ Societatea civilă medicală Pro-Familia, scoate la concurs un post de infirmieră. Datele privind data concursului şi tematica pot fi consultate la sediul societăţii din Iaşi, str. Ghica Vodă nr. 3, zilnic între orele 10,00-13,00. (000563)

■ Spitalul Clinic de Psihiatrie „Socola" Iaşi anunţă la data de 27 iulie 2001, ora 10.00, concurs pentru ocuparea postului vacant de şef serviciu financiar-contabil. Relaţii suplimentare la serviciul resurse umane al spitalului. Telefon 032/130920 - 199. (000571)

■ Contract SUA - 1 an. Telefon 092.190136.(SV-8063816-1.3)

■ Cabinet stomatologic angajează medici 036-315800. (4232153.1.2)

OFERTE SERVICII

■ Reparaţii la domiciliul clientului: frigidere, congelatoare, maşini de spălat automate, aspiratoare - orice tip. Deplasări şi în judeţ. Garanţie - doi ani. Telefon 032/128925; 032/152865; 095/382311. (000479)

■ Maşini de spălat, automate şi normale, la domiciliul clientului. Garanţie. Telefon 032/176672 sau 093/950505. (000282)

■ **Reparaţii frigidere, la domiciliul clientului. Garanţie - doi ani. Telefon 032/145523. (2218263)**

■ Service autorizat t.v., video, video-cam., adaptări sunet, pastile video, selectoare. Garanţie. Telefon 032/110572; 092/477224. (000306)

■ Execut hidroizolaţii, cu membrană italiană, pentru terase blocuri, la preţuri minime. Telefon 091/811307. (2218426)

EXCURSII

■ Cu noi puteţi călători în toată lumea la preţuri avantajoase. 034/ 116. 195. (BC-3174378.1.1)

■ Călăuză Italia. Telefon 093-729.068. Nu deranjaţi inutil. (BT.3767200.1.4)

■ Excursii Anglia cu viză 6 luni, sejur 7 zile, fără avans. Telefon 095-940.496. (BT. 3767298.1.3)

■ EUROTIME transport Bucureşti - Paris, autocar 85 USD, avion 325 USD, 01/3129275; 01/3113172; non-stop 092/515911. (2366774)

■ Facilităm excursie Anglia - Israel; femei şi bărbaţi; viză Schengen 650$; loc muncă; fără avans. Telefon 095-940.496. (BT. 3767245.1.4)

DIVERSE

■ Un cîştig suplimentar pentru persoane supraponderale. Program flexibil. Telefon 091/437073. (2218392)

■ Un cîştig suplimentar pentru persoane supraponderale. Program flexibil. Telefon 094/309367. (2218392)

■ Cîştig suplimentar pentru timpul dvs. liber. Telefon 094/355668; 091/437073. (2218392)

■ Căutăm persoane independente cu calităţi de lider pentru dezvoltare activităţi proprii. Telefon 091/437073; 094/355668. (2218392)

■ Caut un curier, cetăţean român, cunoscător al limbii ruse sau cehă. Urgent. Telefon 095/961794. (2693352)

■ Bioenergoterapeut Maria Cobileanschi, specializare Moscova - Djuna, fac tratament, diagnostic, vizualizez aura, diagnostic după foto. Telefon: 032/130311, 032/231331. (2693351)

■ Urgent contracte dansatoare. 090/025402, 092/740176. (VL-13)

CONSILIUL DE ADMINISTRAŢIE AL S.C. ASBEER S.A. IAŞI

convoacă

ADUNAREA GENERALĂ A ACŢIONARILOR

pentru data de 26 iulie 2001, ora 15.00, la sediul societăţii cu următoarea ordine de zi:
1. Majorarea capitalului social cu diferenţele rezultate din investiţii şi reevaluare;
2. Problema terenului;
3. Completarea Consiliului de Administraţie cu un membru pe un loc vacant;
4. Situaţia financiară pe semestrul I 2001.
5. Diverse.
În cazul în care în ziua de 26 iulie nu se întruneşte numărul de membri conform prevederilor statutare, Adunarea Generală se convoacă pentru ziua de 27 iulie 2001, ora 15.00, la sediul societăţii. (I-01)

■ Societatea comercială „Avicola" Iaşi S.A., cu sediul în Iaşi, şoseaua Iaşi-Tg. Frumos km 10, în conformitate cu prevederile Legii nr. 31/1990 republicată, convoacă la sediul unităţii pentru ziua de 30 iulie 2001, ora 10.00, cu toţi acţionarii înregistraţi în Registrul Acţionarilor pînă la data de 30 iunie 2001 (de referinţă) pentru: Adunarea Generală Extraordinară a Acţionarilor cu următoarea ordine de zi: 1. Aprobarea majorării capitalului social „Avicola" Iaşi S.A. cu suma de 1.745.075.000 de la 89950325000 lei la 91695400000 lei; 2. Discutarea şi aprobarea propunerii de vînzare a locuinţelor de serviciu ale societăţii. În aceeaşi zi la ora 11,00 convoacă la sediul unităţii Adunarea Generală Ordinară a Acţionarilor cu următoarea ordine de zi: 1. Discutarea şi aprobarea contractelor de gaj fără deposedare şi de ipotecă asupra unor bunuri din patrimoniul societăţii în vederea garantării finanţării societăţii comerciale de către „Cerealcom" Vaslui; 2. Alte probleme organizatorice, diverse. În cazul în care, la data de 30 iulie 2001 nu se întruneşte cvorumul necesar prevăzut de Legea nr. 31/1990 pentru ţinerea uneia sau a ambelor adunări generale ale acţionarilor, se convoacă atît Adunarea Generală Extraordinară a Acţionarilor cît şi Adunarea Generală Ordinară a Acţionarilor în ziua de 31 iulie 2001, la ora 10,00 şi respectiv 11.00, în acelaşi loc. Relaţii suplimentare la telefon nr. 032/253660, între orele 9,00-16,00. (000568)

■ Convocare. Consiliul de Administraţie al S.C. „Moldoplast" S.A. Iaşi, în temeiul Legii nr. 31/1990 republicată în 1998 art. 117, a statutului societăţii, convoacă Adunarea Generală Ordinară a Acţionarilor pentru data de 2.08.2001, ora 10.00, la sediul societăţii din Calea Chişinăului nr. 23. Ordinea de zi este: 1. Raportul de gestiune privind rezultatele financiare ale societăţii pe semestrul I - 2001; 2. Raportul comisiei de cenzori privind gestionarea societăţii în semestrul I - 2001; 3. Aprobarea bilanţului contabil a contului de profit şi pierderi, repartizarea profitului şi execuţia bugetului de venituri şi cheltuieli pe semestrul I - 2001; 4. Aprobarea preţurilor de vînzare pentru activele mase plastice Belceşti şi Punct Termic Bularga. Materialele pot fi consultate la sediul societăţii începînd cu data de 27.07.2001. În caz de neîntrunire a cvorumului prevăzut la art. 115 din Legea 31/1990 republicată în 1998, se convoacă Adunarea Generală Ordinară a Acţionarilor pentru data de 3.08.2001, ora 10.00, la sediul societăţii cu aceeaşi ordine de zi. (2218427)

■ S.C. GENOFARM S.R.L. anunţă depunerea cererii pentru emiterea autorizaţiei de mediu pentru obiectivul sediu firmă avînd ca obiect de activitate sediu firmă, amplasat în şos. Miroslava sau la sediul Agenţiei de Protecţia Mediului Iaşi, str. Th. Văscăuţeanu nr. 10. Eventualele observaţii ale publicului referitoare la activitatea şi amplasamentul obiectivului se vor transmite în scris, la Agenţia de Protecţie a Mediului Iaşi, str. Th. Văscăuţeanu nr. 10, în termen de maximum 30 zile de la publicarea acestui anunţ. (2693357)

LICITAŢII

BANCA COMERCIALĂ ROMÂNĂ

- Sucursala judeţeană Iaşi

VINDE

prin intermediul executorului judecătoresc Bîrcă Gabriel, imobilul constînd în

„SPAŢIU COMERCIAL"

în suprafaţă de 140 mp şi

„STAŢIE DE AŞTEPTARE TRANSPORT"

în suprafaţă de 49,75 mp, situate în Iaşi, str. Canta - rond tramvai, proprietate S.C. „Mircea Import-Export" S.R.L. Iaşi. Preţul de pornire a licitaţiei este de 480.000.000 lei. Licitaţia va avea loc în data de 16.07.2001, ora 10.00, la locul situării bunurilor. Relaţii la telefon 032/230500, 032/230507, int. 118 sau 113. (I.01)

REGIA AUTONOMĂ DE TERMOFICARE IAŞI

organizează

LICITAŢIE PUBLICĂ DESCHISĂ

în vederea

ACHIZIŢIONĂRII DE ELECTROVANE DE REGLARE.

Documentaţia poate fi ridicată de la sediul regiei din str. N. Gane nr. 22A, telefon 032/147610, fax 032/211911, începînd cu data de 16.07.2001, prin delegat. Valoarea caietului de sarcini este de 500.000 lei (inclusiv TVA). Deschiderea ofertelor va avea loc în data de 15.08.2001 la ora 12.00, la sediul organizatorului. Termenul limită pentru depunerea ofertelor în plicuri închise este 15.08.2001, ora 10,00. (I.01)

S.C. „VASTEX" S.A. VASLUI

cu sediul în Vaslui, str. Ştefan cel Mare nr. 273, organizează

LICITAŢIE PUBLICĂ PENTRU VÎNZAREA UNUI APARAT DENTAR UD.5

la un preţ de pornire de 27.800.000 lei. Taxa de participare este de 500.000 lei iar garanţia de participare este 10% din preţul de pornire. Licitaţia va avea loc în data de 20.07.2001, ora 10,00 şi se va repeta în fiecare zi de joi. Relaţii suplimentare la telefon 035/313420 interior 180. (I.01)

■ Primăria comunei Miroslava organizează selecţie oferte pentru „confecţionare firmă sediu administrativ". Data limită de depunere a ofertelor la Primăria comunei Miroslava este 19.07.2001, ora 12.00, cînd are lor selecţia ofertelor depuse. Relaţii la telefon 032/295680. (2218425)

PIERDERI

■ Pierdut dosar maro cu actele maşinii Audi A4 pe numele Amjad Samrin, în zona Nicolina, str. Libertăţii nr. 64. Găsitorului ofer recompensă. Telefon 094/217391. (000546)

■ Pierdut legitimaţie transport pe numele Ganea Marius. O declar nulă. (000569)

■ Carnet de asigurat pe numele Hău Livia - Genoveva. Îl declar nul. (2218419)

MESAJE

■ S.C. ASIROM S.A. Iaşi roagă posesorul tichetului RCA nr. 0450732/29.06.2001 să se prezinte la sediul din str. Ştefan cel Mare (în spatele „Casei de modă"), la secretariat. (2218421)

MULŢUMIRI

Doamna Greculean Tatiana din Moldova

MULŢUMEŞTE

din adîncul sufletului

AGENŢILOR I.G.S.- Piaţa Nicolina: AG.I. CORDONEANU, L. ANIŢEI, PLT. M. COJOCARU

pentru ajutorul acordat în recuperarea mărfii în valoare de 3.000.000 lei şi îi felicită pentru profesionalismul de care au dat dovadă. (000558)

DECESE

✝

Soţia, copiii şi nepoţii anunţă stingerea din viaţă a celui care a fost un soţ, tată şi bunic devotat, profesor DUMITRU BOSOIUŢ (fost aviator). Corpul neînsufleţit se află depus la biserica „Sfinţii Voievozi" - „Eternitate". Înmormîntarea va avea loc vineri, 13 iulie 2001, orele 13.00, la cimitirul „Eternitate". Dumnezeu să-l odihnească în pace. (000570)

✝

Cu adîncă durere familia anunţă încetarea din viaţă a celei care a fost CĂTRINA MIHĂILESCU. Corpul neînsufleţit se află depus la biserica „40 de mucenici" - Copou. Slujba religioasă va avea loc vineri, 13 iulie 2001, ora 12.00, iar înhumarea va fi la ora 13.00, la cimitirul „Eternitate". (2218435)

✝

Soţul, fiica, fiul, ginerele, nora şi nepoţii anunţă cu durere încetarea din viaţă a celei care a fost o bună mamă şi soacră FLORICA BĂLŢATU. Corpul neînsufleţit este depus la capela cimitirului „Buna Vestire", de unde vineri, 13 iulie, ora 12.00, va pleca cortegiul funerar. Lacrimi şi flori pe tristul ei mormînt. (2218430)

✝

Familiile Amăline, Ceche, Chilom şi Florin Diaconescu anunţă cu durere încetarea din viaţă a celui care a fost brigadier silvic - ANGHEL ACIU, în vîrstă de 100 ani. Înmormîntarea va avea loc vineri, 12 iulie, ora 12.00, la cimitirul „Eternitate". Dumnezeu să-l ierte. (2218424)

✝

Neculai - soţ, fiii, nurorile, nepoţii şi strănepoţii regretă moartea fulgerătoare a scumpei lor soţii, mame şi bunici LIDA ANTON. Înmormîntarea joi, 12 iulie 2001, în satul Ungheni, comuna Bosia. Dumnezeu să o ierte. (2218422)

✝

Familiile Pekar şi Ciobanu anunţă cu adîncă durere încetarea din viaţă a celei care a fost o minunată mamă, bunică şi străbunică - ELENA PEKAR. Înmormîntarea va avea loc joi, 12 iulie 2001, ora 11.00, la cimitirul „Eternitate" din Iaşi. Dumnezeu să o odihnească în pace. (1979871)

✝

Familiile Zurba din Iaşi, Bîrlad, Vaslui, Buzău, şi Drăghici din Bucureşti şi Tîrgovişte anunţă decesul celui ce a fost IOAN ZURBA, de 59 ani, pensionar „Gastrocom". Corpul neînsufleţit se află depus la capela cimitirului „Eternitate", iar înhumarea, joi, 12 iulie, ora 14,00 . Regrete eterne. (000561)

✝

Cu inimile frînte de durere familiile Acrîşmăriţei, Lupu, David, Duhonică anunţă dispariţia la numai 25 ani a iubitului nepot şi verişor într-un tragic accident - DANIEL CLAUDIU POPOVICI, fie ca amintirea să-i rămîie vie în sufletul celor care l-au preţuit şi iubit. Flori şi lacrimi pe tristul lui mormînt. Înmormîntarea va avea loc joi, la cimitirul „Eternitate". „Lacrimi multe curg la vale/ De cînd Dane ai plecat/ Şi-ai lăsat în urmă jale/ Multă, multă, ne-ai uitat." (000560)

CONDOLEANŢE

✝ **Maria şi Cezar sînt alături de Raluca, Smaranda şi Luminiţa în marea lor durere la pierderea tatălui şi soţului. Dumnezeu să-l ierte pe DAN. (2218344)**

✝ **Colegii din cadrul CMR Moldova Iaşi sînt alături de dl Aurel Rohozneanu în aceste clipe grele cauzate de decesul tatălui. (000564)**

✝ **Colegii din serviciul contabilitate sînt alături de dna director executiv Stela Fodor şi transmit sincere condoleanţe pentru pierderea celei mai adorabile fiinţe - mama. (000567)**

✝ **Colegii din serviciul personal sînt alături de dna director executiv Stela Fodor transmiţîndu-i sincere condoleanţe pentru pierderea mamei. (000567)**

✝ **Colegii din cadrul serviciului Marketing, Leasing, secretariat sînt alături de dna director Stela Fodor asigurînd-o de întreaga compasiune pentru pierderea celei mai iubite fiinţe - mama. (000567)**

✝ **Familia Croitoru împărtăşeşte durerea dnei Stela Fodor la stingerea din viaţă a dragei sale mame. (000565)**

✝ **Familia Croitoru transmite sincere condoleanţe familiei Monica şi Constantin Pîntea pentru pierderea suferită. (000565)**

✝ **Familia dr Tudor Negrescu îşi exprimă profundul regret faţă de dispariţia prof. dr C. DOLINESCU şi transmite sincere condoleanţe familiei îndoliate. (000566)**

✝ **Colegii din cadrul serviciului Investiţii RAJAC Iaşi, profund impresionaţi, sînt alături de doamna Rodica Popovici la greaua pierdere suferită prin decesul soţului şi-i transmit sincere condoleanţe. Dumnezeu să-l odihnească în pace. (000573)**

✝ **Cu nesfîrşită durere în suflete, prietenii şi vecinii regretă pierderea fulgerătoare şi mult prea timpurie a celui care rămîne de neînlocuit DAN CLAUDIU POPOVICI şi transmit sincere condoleanţe familiei îndurerate. (2218433)**

✝ **Colectivul „Service" SO.CO.M. Iaşi este alături de dl preşedinte, ing. Luchian Chitimus la durerea pricinuită de pierderea soacrei sale şi transmite întreaga sa compasiune familiei îndoliate. Sincere condoleanţe. (I-01)**

✝ **Colectivul sectorului Monumente şi construcţii bisericeşti este alături de dna economist Gabriela Mangirov, contabil şef al Mitropoliei Moldovei şi Bucovinei, la greaua pierdere suferită prin decesul tatălui. Transmitem întreaga compasiune familiei îndurerate. (2218429)**

✝ **Conducerea şi colectivul S.C. „Moldifca" S.A. Iaşi regretă dispariţia domnului ing. AUREL POPOVICI şi transmit sincere condoleanţe familiei. (2693354)**

✝ **Diriginta V. Condac împreună cu foştii colegi îşi exprimă profunda compasiune faţă de ireparabila pierdere a unicei fiice - BIANCA MIRON, din clasa a VII-a E, de la Liceul „V. Alecsandri" şi transmit familiei sincere condoleanţe. Dumnezeu s-o ierte şi nu o vom uita niciodată. (2693356)**

✝ **Familiile Bernic, Clim şi Apetrei transmit sincere condoleanţe familiei Ichim pentru pierderea suferită. (2218431)**

✝ **Colectivul oficiului CFG Iaşi (CFR) este alături de dl ec. Silviu Bosoiu la durerea pricinuită de decesul tatălui. Sincere condoleanţe familiei îndoliate. (2218432)**

✝ **Familiile Baltag şi Benea regretă dispariţia fostului lor colaborator şi coleg de serviciu IOAN ZURBA şi sînt alături de familia greu încercată. Dumnezeu să-l odihnească în pace. (1979872)**

✝ **Familiile Baltag şi Benea împărtăşesc durerea alături de Steluţa şi Cristina Fodor prin dispariţia celei ce a fost MAMAIA CIOBANU, din Bucureşti, transmiţîndu-le sincere condoleanţe. Dumnezeu să-i odihnească sufletul ei bun şi blînd. (1979872)**

✝ **Foştii colegi de la S.C. „Gastrocom" S.A. Iaşi regretă dispariţia prematură a dlui IOAN ZURBA şi transmit sincere condoleanţe familiei. Dumnezeu să-l ierte. (000574)**

✝ **Colectivul Băncii „Ion Ţiriac" Iaşi este alături de colegul Cristian Ialoschi în aceste clipe grele pricinuite de decesul tatălui. Transmitem sincere condoleanţe familiei îndoliate. (2218420)**

☎ TELEFOANE UTILE: FARMACII

● A.T.I.- PULS
Şos. Natională 194, bl. D
zilnic : 7.30 - 21.00
sîmbăta :8.00 - 20.00
duminica : 8.00 - 18.00
☎ **233.242, 233.223**

● THYMUS
Str. Argeş nr. 6, bl. D8
(Al.cel Bun, în spatele Caseriei CONEL)
Luni-vineri : 8.00-20.00
sîmbăta, duminică : 8 -16
☎ **154.445**

● EUROPHARM
Str. Cerna 1 (Mircea cel Bătrîn)
zilnic : 8.00 - 20.00
sîmbăta : 8.00 - 16.00
duminică: închis.
☎ **224.109**

● FARMA LIV
Str. Nicolina nr. 11, bl. A5
zilnic: 8.00 - 20.00
sîmbăta: 8.00 - 20.00
duminica: 8.00 - 14.00
☎ **231.197**

● GABRIELA FARM
Str. Păcurari, bl. 582
zilnic: 8.00 - 20.00
sîmbăta: 8.00 - 20.00
duminica: 8.00 - 14.00
☎ **218.473, 216.507, 220.205**

● FARMACIA IRIS PHYTO PHARMA
Şos. Naţională nr. 64-66
(cartier Alexandru cel Bun)
zilnic: 8,00-21,00;
sîmbătă 8,00-18,00;
duminică 8,00-14,00;
☎ **219296**

● FARMACIA IRIS PHYTO PHARMA
Şos. Păcurari nr. 43, bl. 545
zilnic: 8,00-21,00;
sîmbătă 8,00-18,00;
duminică 8,00-14,00;
☎ **250337**

● NOREX PHARM
str. Grigore Ureche nr. 1
(lîngă Tribunal)
zilnic : 8.00 - 20.00
sîmbăta : 8.00 - 16.00
duminică: 8.00 -14.00
☎ **216.382**

● BABY FARM
Str. V. Lupu 70-74
luni-sîmbătă : 8.00 - 20.00
duminică: 8.00 - 16.00
☎ **271.357**

● REMEDIA
Str. Gării 30
zilnic : 7.30 - 20.00
sîmbăta : 8.00 - 14.00
duminica : 8.00 - 14.00
☎ **146.325**

TELEFOANE UTILE - CABINETE ŞI FARMACII VETERINARE

CABINET VETERINAR
PROVET IAŞI
Str. Smîrdan nr. 93 C
ZILNIC : 9.00 -23.00
Consultaţii şi tratamente la domiciliu
☎ **233.772, 092.376.433 (NON STOP)**

CABINET ŞI FARMACIE VETERINARĂ
SANOVET
Păcurari 116 (vizavi de staţia SHELL Păcurari)
zilnic : 9.00 - 20.00
duminică 9.00 - 14.00
☎ **032/259286**

CABINET DUOVET
Str. Nicolae Gane nr. 25
zilnic : 16-20, sîmbătă: 10.00 - 13.00
duminică - închis
☎ **092555155, 032/214773**

CABINET ŞI FARMACIE VETERINARĂ
SC „ALFA-SAN" SRL
Str. Nicolina nr. 4A, bl. F4, parter
(intersecţia cu Aleea Rozelor)
luni-vineri : 8.30 -19.00
sîmbătă: 8.30-15.00
☎ **224008; 094/645442; 095/932972**

CABINET ŞI FARMACIE VETERINARĂ
URGOVET
Str. V. Lupu 51 A-B
(vis-a-vis de Spitalul de Pediatrie)
luni-vineri: 9.00-20.00, sîmbătă: 9.00 - 14.00, duminică: 9.00-12.00
☎ **032/272733, 096/355211**

AUTO MOTO

STRĂINE

■ Vînd Toyota Land Cruiser 4x4, 3,0TD, an 1999; vînd Mercedes ML320, an 1999, 4x4. Tel. 094/850.171. (BC-3174676.1.1)

■ Vînd Renault 5. Tel. 094/870505. (NT-6006977-1.1)

■ Vînd VW Passat Break, an fabricaţie 1995, benzină, aer condiţionat, ABS, alarmă, geamuri electrice. Preţ 13.500 negociabil. Tel. 094.630350 (SV - 8063832 -1.1)

■ Vînd VW PASSAT TDI, an 2000, argintiu metalizat, climatronic, 40.000 Km. Telefon 094-490390.(RO-5932643.1.2)

■ Vînd automobil mixt Ford Transit, 1995, recent intrat în ţară. Telefon 095-521.398. (BT.3767194. 1.3)

■ Vînd FIAT DUCATO, 2,8 Tdi, stare foarte bună, full options, 1998, 174.000 Km, vama neachitată. Preţ 15.000 DM. Telefoane: 033/742830; 092-346163.(RO-5932751.1.1)

■ Golf II, 2 uşi, turbo diesel, impecabil, neînmatriculabil. 092-164620. (4232185.1.2)

DIVERSE

■ Bus Mercedes Sprinter, 412D, 17 locuri, 1996, Sprinter 312D, VWLT 28, 9 locuri, 1998. 034/218218, 094/584024.

■ SOC. COM. vinde autotractor Renault R 385, an 1993 + semiremorcă 13,6 ml; trailor, an 1993; autotractor MAN 19.372, an 1994 + semiremorcă 13,6 ml; Kogel, an 1994, în stare perfectă, lucrează doar la internaţional. Telefon 094/529127; 094/669127. (I.01)

■ Vînd una Raba carosată şi utilaje service. Telefon 090/010653, 035/317804. (VS 7907379.1.5)

■ Vînd CLAAS Senator 3,60 m. Telefon 094.768871, 030/569256.(SV-8063817-1.4)

■ Vînd acte MAN 24.362, 3 axe + 2 camioane MAN 24.372, 3 axe + MAN 24.362 avariat + remorcă 2 axe, perne aer jumbo. Telefon 095.974542.(SV-47395397-1.6)

■ Vînd IVECO 35-10 frigorifică şi instalaţii frigorifice pentru camere. Telefon 095-830.302. (BT. 3767227.1.2)

■ Vînd Tractoare, Combine, pluguri, remorci, cisterne, instalaţii ierbicidat, strunguri, maşini găurit, ciocane pentru forje compresoare, convertizoare sudură. Telefon 094.507625. (VS.1.1)

PIESE

■ Dezmembrez Ford Transit. Telefon: 094-815903. (GL.OP)

CUMPĂRĂRI

■ Cumpăr Cielo, Tico. Preţ maxim. Rog seriozitate. 095.780.694. (VN-MP.1.4)

■ Cumpăr acte Seat Toledo model 1994 Diesel, ofer preţ bun. Telefon 094.260387.(SV-7394971-1.2)

AGENDA OMULUI DE AFACERI

ETNIS

Distribuitor **Vaillant, Bosch și Viessman,** vă oferă:

Centrale Vaillant
model nou la prețuri mai mici

- **Radiatoare de oțel, aluminiu și fontă**
- **Rezervoare gaze lichefiate "Shell"**

AER CONDIȚIONAT
Proiectare, montaj și garanție 3 ani
Plata în 6 rate lunare
REDUCERE 15%

Iași - Str. N. Iorga 7D, bl. F5, tel. 032/230113, fax 032/232690, telemobil 094613246, 094554249

ROTHERM

Reprezentant **FERROLI** - CE

- Cazane și centrale termice
- Calorifere din aluminiu și fontă
- Echipamente condiționare și climatizare

Prețuri speciale pentru distribuitori
BONUS SURPRIZĂ
pentru fiecare centrală achiziționată
Vînzări en gros și en detail
PLATA ÎN RATE

Iași, Bd. T. Vladimirescu nr. 40 (Bucșinescu)
Tel/Fax: 032/175105, 272340, 093-243670

ARAV CON

distribuitor autorizat

NOU!!! NOU!!!
EUROPEAN PANEL
panouri termoizolante pentru pereți și acoperiș
PREȚURI FĂRĂ CONCURENȚĂ

Relații la tel:
034-136480, 310389
094-786017, 093-678905

METRONOM

BRAMAC - sisteme de învelitori
Schindler - ferestre de mansardă
schiedel - sisteme de coșuri, șeminee

Garanție 30 ani

Servicii asigurate
Montaj și asistență tehnică
Calculul necesarului de material și transport gratuit

Iași, str. Împăcării 25.
Tel./fax: 032/220877, 094-629569

SC VECTRA SRL

DISTRIBUITOR AER CONDIȚIONAT
DAEWOO, LG
INSTALATII DE VENTILARE
CAMERE FRIGORIFICE
INSTALATII FRIGORIFICE
CENTRALE TERMICE
PLATA ÎN RATE

Tel. 032/277806,094/629579
fax 032/277807

Clima Therm Center

Centrale termice, cazane, radiatoare, boilere, automatizări

Aparate de aer condiționat, ventilație, condiționare

PLATA ÎN RATE
Soluții tehnice, montaj și service specializat.

Iași - Str. Sărăriei 50, Tel/fax: 032/261833

YV

ALARME
300%
siguranță
• CLINICA DE PARBRIZE

Păcurari 92 (incinta Transmixt), tel: 259.690

CASA DESIGN

Distribuitor:
Bosch, ACV, Saunier Duval

- Centrale termice pe gaz, motorină, electrice
- Radiatoare oțel, aluminiu
- Materiale pentru instalații
- Proiectare, execuție, service.

Iași, Bd. T. Vladimirescu nr. 59
Tel.: 032-174565, mobil 094-787234

Restaurantul COTNARI

Oferă:

- Servicii catering (la sediul clientului)
  - preparerea, servirea mesei de prânz
  - organizarea de simpozioane, cocktail-uri, congrese
  - lansare de produse și servicii
- Servicii de alimentație publică mese festive (nunți, botezuri) și alte manifestări la sediu

Iași, bd. Socola nr. 16
tel. 237.310; 136.182; 092-357.824

KUBITECH

comercializează

- Aparate aer condiționat **noi și second hand**
- Izolație termică tubulară și saltea adezivă K-Flex
- Consumabile, scule, freon accesorii pt. tehnică de frig
- Camere frigorifice, compresoare, agregate

Plata în rate și leasing

Iași, șos. Păcurari 55, bl. 548, tel./fax 257555

QNET

comercializează și execută montaj

AER CONDIȚIONAT
AKAI
Rate și leasing

Iași, Costache Negri 60,
tel. 032/276409, 092-349733

HOLI-MARK SRL

vinde
Linie completă de brutărie
- pe vatră -
diferite capacități

Tel. 032-217627
094-630139, 094-375158

GRUPUL DE FIRME ROMFIN

Tîmplărie din aluminiu

Iași, str. Rampei nr. 9A
tel.fax: 214 090

RADIX SERVICE

comercializează
Contoare apă rece și caldă
Cazane și boilere
BOSCH, ARISTON, VIESSMANN, HOVAL
Echipamente de climatizare
Materiale pentru instalații termice, sanitare și electrice
Asigurăm garanție la echipamente și lucrări
PLATA ÎN RATE!

Iași, I.C. Brătianu 20-22
tel.: 032/217590, tel/fax: 032/218765
(sens giratoriu Teatrul Național - intrare prin gang)

FUJIYAMA KARATE CLUB

Înscrieri
KARATE TRADIȚIONAL

Grupe	copii	5 - 10 ani
	juniori	10 - 18 ani
	tineret	18 - 23 ani

Luni, miercuri, vineri: 19.00-20.30

Sala Sport: Șc. Gen. Nr. 15 (zona Autogară)
Tel. 112400, 236380

GRUPUL DE INSTALAȚII ȘI CONSTRUCȚII

Distribuitor
CENTRALE TERMICE
RADIANT și MORA MORAVIA
Execută și proiectează:
INSTALAȚII ÎNCĂLZIRE, GAZE, SANITARE, ELECTRICE

Iași, str. Splai Bahlui 22
Tel/fax: 032/237260, mobil 093-645798; 093-639.363

COLECON

Execută:

LUCRĂRI DE CONSTRUCȚII
AMENAJĂRI INTERIOARE
LUCRĂRI DE R.K.

În condiții de calitate și termene de execuție scurte

Tel. 032-251022, 217868,
Fax 032-251310

DANSOR

STUDIO FOTO

- **Minilaborator foto**
- **Copiatoare (imprimante) color și alb negru**

Cel mai bun raport preț-calitate/ copie

Lăpușneanu 7-9 (Galeriile de Artă)
Telefon: 032-258.323/ 032-146.561

EUROPA GROUP

COMERCIALIZEAZĂ ȘI EXECUTĂ MONTAJ

- Centrale termice Bosch, Protherm, Saunier Duval, ACV-Milenium
- Radiatoare KORADO
- Teavă multistrat HENCO
- Rezervoare propan SHELL
- Armături industriale HAWLE
- Aer condiționat 14.000.000 lei TVA inclus.

PLATA ÎN RATE

Tel. 032-279300, 245582

S.C. "DOSOFTEI" S.A. IAȘI
Editură & Tipografie

EXECUTĂ LA COMANDĂ ȘI COMERCIALIZEAZĂ LA CELE MAI MICI PREȚURI:

- ✓ Reviste, pliante, afișe, mape prezentare, etichete
- ✓ Caiete, agende
- ✓ Imprimate tipizate comune pe economie
- ✓ Formulare tipizate cu regim special personalizate (Societatea este abilitată de MFP prin CN Imprimeria Națională București)
- ✓ Hîrtie pentru ambalaj personalizată
- ✓ Hîrtie imprimantă, scris, offset, xerox
- ✓ Ambalaje de carton

Str. Sf. Lazăr 27, Iași-6600, Tel./Fax: 032-137060

MIRFAN MOBILUX

Comercializează
• *mobilă sufragerie* • *holuri*
• *dormitoare* • *bucătării*
• *mic mobilier*
Plata în maxim 36 de rate lunare

Program luni - vineri: 9.00 - 19.00
sîmbătă: 9.00 - 13.00

Alexandru cel Bun
(vis-a-vis de alimentara Minerva)
tel. 032/152647

S.C. INFROMEX

Imprimeria textilă

Bannere, autocolante * Autocolante auto
Personalizări obiecte promoționale
Trofee sportive * Felicitări * Invitații nuntă
Invitații botez * Mape, dosare, foi antet
Pungi PE și PVC * Salopete * Lenjerie
Tricotaje * Șepci * Tricouri * Parasolare
Firme luminoase * Casete firmă
Indicatoare stradale * Indicatoare rutiere
Indicatoare industriale și de avertizare
Legitimații CLUB * Vignete * Fanioane
Stegulețe * Ecusoane * Plastifieri

Str. Oancea nr. 10, bl. 354, parter
Tel./fax: 032-278210; mobil 093-709405

A&C ELECTRIC GRUP

FIRME SI CASETE LUMINOASE
LITERE SI SIGLE VOLUMETRICE
PANOURI STRADALE
COPERTINE • ACOPERIRI TERASE
BANNERE • STEAGURI
INSCRIPTIONĂRI CU VINYL
SIGNALISTICĂ DE INTERIOR

TÂMPLĂRIE DIN ALUMINIU
AMENAJĂRI CU GIPS-CARTON

RATE! MARI REDUCERI!

Iași, str. Gării 15 (colț cu str. Uzinei)
tel./fax: 032-236.444, 112.591

Tec Telecom

Comercializeaza, monteaza si asigura service:

AER CONDITIONAT
incepand cu 12.700.000 lei

SISTEME DE VENTILATIE SI CLIMATIZARE
garantie la echipamente si lucrari

str. Ghica Voda 14, tel/fax. 032-21 80 80, 27 81 81
sales@tectelecom.com

P.S. INTEX S.A.

vă oferă prin **Magazinul Instalatorilor**

- ȚEAVĂ **Pexal** ∅16 **20900 lei cu TVA** PREȚ PROMOȚIONAL
- Țevi și fitinguri cupru **YORKSHIRE**
- Radiatoare **BIASI** și **DUNAFERR**
- Centrale termice cu tiraj forțat **BIASI 24 KW 541 USD + TVA**
- Centrale termice pe combustibil solid și gaz **TERMOTEKA**

Șos. Păcurari nr. 70, bl. 550
(vis-à-vis Registrul Auto Român)
Tel./Fax: 032-257866 ; 095-525146, 094-620882

TRAX

Comercializează și execută montaj:

AER CONDIȚIONAT
MITSUBISHI, TADIRAN, ARISTON

CENTRALE DE CLIMATIZARE
TADMOR

SISTEME DE VENTILAȚIE cu tubulatură rigidă ALP și flexibilă TWITOPLAST

GRILE ANEMOSTATE,
distribuitoare, obturatoare TWITOPLAST

Iași, Splai Bahlui stg. 55B (clădirea CERTEX)
tel. 237.945, 092 516.130, 093 516.722

EURO-FRIG

UTILAJE FRIGORIFICE
VÂNZĂRI-MONTĂRI-REPARAȚII-SERVICE

- **CARRIER - INSTALAȚII FRIGORIFICE NOI**
  - **INSTALAȚII AUTO** - pentru transport produse alimentare
  - **INSTALAȚII DE CONDIȚIONARE A AERULUI**
  - **INSTALAȚII PENTRU CAMERE FRIGORIFICE**
- **SECOND HAND** VITRINE, LĂZI, CAMERE FRIGORIFICE, AER CONDIȚIONAT

Tel./fax: 032/250836, mobil 094 792529

IAȘISTING

DOTĂRI SERVICE P.S.I.
EXTINCTOARE
(verificări, reparații, reîncărcare)

- ◆ ignifugarea materialelor
- ◆ furtune P.S.I
- ◆ proiectare
- ◆ avize și autorizații

Bd. D. Cantemir nr. 8 bl. P2, sc. B, ap. 1
tel./fax: 237.515; mobil: 094-834.966

MELCRET FONOTERM

Tîmplărie din aluminiu
cu TVA 0%
25 de culori - la același preț
conform ordinului Ministrului de Finanțe nr. 1026 din 20.07.2000

Bd. Poitiers nr. 14, tel. 231023, 270817

Tec Telecom

CALCULATOARE
SECOND-HAND
Pentium 75,133,166, 200 Mhz
AMD K6-2: 300, 450, 500 Mhz
Pentium II 233, 400Mhz
Laptop P 120, 133, 266 Mhz

str. Ghica Voda 14, tel/fax. 032-21 80 80, 27 81 81
sales@tectelecom.com

Tehnică de calcul

Navig@tor CENTER

INTERNET Café,
CALCULATOARE, COMPONENTE

B-dul Independenței nr. 11-13,
vizavi de librăria ESCULAP
tel. 215860, 210151

AMD Duron 700/ 64Mb/ HDD 10GB/ Monitor 14"/ CD-ROM 52X,
Sistem nou, garanție 24 luni, Preț: 13.200.000 lei.

GARANTAT !!!

Oferta de second-hand: P133/32MB/1,6GB/ Monitor 15". Preț: 5.400.000 lei.
P200/32MB/HDD2,1GB. Preț. 5.400.000 lei.
Monitor 15", digital. Preț: 2.400.000 lei.
Monitor 15" (fără talpă), digital. Preț: 2.100.000 lei.
Monitor 17"/OSD/1600 per 1200. Preț: 3.900.000 lei.
La sistemele second-hand garanția este de 6 luni.

MILLENIUM CENTER

SC J22-399-2001 SRL
① Str. Stefan cel Mare nr. 4 Tel / Fax : 032-252.994
② Str. Păcurari nr. 126 Tel : 032-215.611

Pentium 133 - 79,9 USD
Pentium 166 - 125,6 USD
Pentium 200 - 151,6 USD
Pentium 750 - 357,9 USD
Mese calculator - 34,6 USD
Executăm mobilier la comandă !
Prețurile nu conțin TVA
Refil-uri InkTec - prețuri promoționale
Hârtie Xerox Business - 99.000 lei (tva inclus)
CALCULATOARE - MOBILIER - BIROTICĂ
Cea mai bună ofertă ...
OFERTA NOULUI MILENIU !

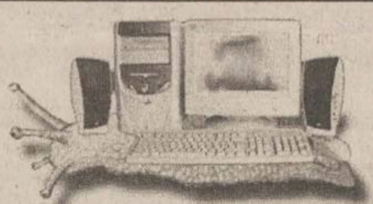

Simţi că te-ai putea mişca mai uşor?

Fii sigur!

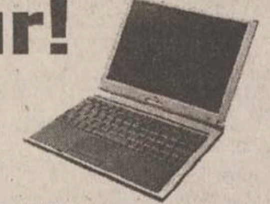

Cu un **pocket PC** poţi să editezi documente în Word, poţi verifica şi întocmi rapoarte în Excel, primeşti şi trimiţi e-mail-uri, poţi să îţi organizezi programul zilnic, navighezi pe Internet, înregistrezi mesaje audio, asculţi mp3-uri ...

Este **portable** computerul pe care îl poţi lua şi folosi oriunde mergi să îţi rezolvi afacerile ... chiar şi la birou.

EuroBIT business support

rate - leasing

B-dul Ştefan cel Mare nr. 3, telefon 032-216.752, 092-358.006, e-mail expert.iasi@eurobit.ro

INFOSERVICE

INTR-O NOUA PREZENTARE → STR. SF. LAZAR NR. 19, BL. F-3,

COMPAQ, DTK, CANON, HP, EPSON, SEIKOSHA, MINOLTA

- CALCULATOARE
- COMPONENTE
- IMPRIMANTE
- SCANNERE
- NOTEBOOK-URI
- COPIATOARE
- CONSUMABILE
- RETROPROIECTOARE
- VIDEOPROIECTOARE
- TELEFAX-URI

Produse software:
- * Licente Microsoft
- * Contabilitate
- * Legislativ

PLATA IN RATE SI LEASING

OFERTA SAPTAMINII
- * AMD K 6 2 500 Mhz
- * MB VIA MVP3
- * 64 MB SDRAM
- * HDD 10 GB
- * Video 4 MB AGP
- * Monitor 15" Digital

Pret cu TVA inclus: 470 USD

* Imprimanta HP 640 C	85 USD
* Imprimanta Canon BJC 1000	70 USD

TEL./FAX: 211745/ 241553/094761417 *E-MAIL: minfo@mail.dntis.ro*

RISO

MINOLTA
Mașini de tipărit (Copy Printer)
Copiatoare Imprimante Faxuri
Service autorizat • Consumabile
Q SRL Iași, str. Sf. Andrei 13, tel. 092-329250, 215690

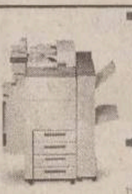

ECHIPAMENTE XEROX DIGITALE SI ANALOGICE, ALB-NEGRU SI COLOR
ECHIPAMENTE MULTIFUNCTIONALE, IMPRIMANTE LASER DE RETEA
COPIATOARE DE PLANSE, CONSUMABILE SI SERVICE

GIROS COMPANY

IASI, Sf. Lazăr 45, tel/fax 032-210.872, 237.820
e-mail: giros@mail.dntis.ro

le modèle

partener autorizat COMPAQ

RATE LEASING

- CALCULATOARE
- IMPRIMANTE
- RETELE
- CONSUMABILE

Vă aşteptăm în str. Lăpuşneanu nr. 7B
tel./fax 239003

TakeNET

IASI
SOS. ARCU NR.1 BL T3
tel: 032 / 25 8.214

VANZARI CALCULATOARE NOI

AMD K6-2 500 Mhz	257$
PENTIUM II 500 MHZ	261$
AMD DURON 750 Mhz	292$
CYRIX MIII 500 Mhz	234$

SECOND HAND

Compaq Deskpro P133	97$
DELL Optiplex P166	121$
Compaq P200MMX	167$
Compaq Deskpro PII233	218$

alte tipuri de configuratii se pot stabili la sediul nostru.

INTERNET cafe
- Conexiune radio
- 20 statii de lucru
- voice chat
- videoconferinta
- realizare fotografii digitale
- listari alb-negru si color
- scanner
- inscriptionari CD
- asistenta permanenta din partea angajatilor

email: takenet@mail.dntis.ro

Canon

VEC
tel: 244662
consumabile
service specializat
Str.Păcurari,12

- COPIATOARE
- IMPRIMANTE, FAXURI
- CALCULATOARE, SURSE UPS
- RETROPROIECTOARE
- MASINI DE NUMARAT BANI
- RETELE, CENTRALE
- CASE SI SISTEME FISCALE PENTRU MAGAZINE, RESTAURANTE, FARMACII

LIVIUS

Intel Product Integrator

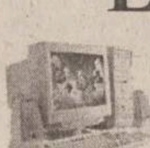

Ai luat NOTĂ MARE la "capacitate" sau "bac" ?
MERIȚI un calculator nou performant !
Noi îți oferim o REDUCERE de preț în funcție de nota ta.
3 ani garanție integrală la calculatoarele LIVIUS !

str. Fătu 1A, tel/fax: 032-11.59.22, 11.22.21, e-mail: livius@livius.ro

SHARP

service specializat
Copiatoare second-hand

Iași, str. Străpungere Silvestru nr. 9
Tel.: 225.180
Tel/Fax: 218.054
elproma@necomm.ro

O ofertă de 10 (zece)

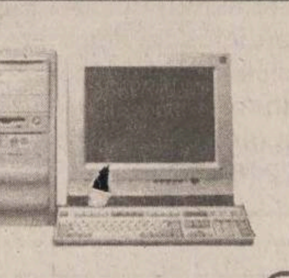

Calculator AMD DURON 750
MB DFI, Video Savage4 32MB
Sound
64MB RAM
HDD 20GB
(monitor separat, la alegere)
10.000.000

MB DFI 370, Video+Sound
INTEL Mendocino 700MHz
64MB RAM
5.375.000

Fax modem ISA 33,6Kbps
595.000

QUARTZ MATRIX

COMPUTER SHOP Hala Centrală,
etaj 1 telefon: 219.543 - Int. 204
Sediu Central: Str. Th. Pallady 8,
telefon: 217.248, 217.258,
e-mail: qmatrix@xnet.ro
www.quartzmatrix.ro

Preturile includ TVA!
Oferta este valabila în limita stocurilor disponibile !

Log-Soft

Oferta săptămânii

DURON 750. HDD 15 Gb. DIMM 64M. 8M AGP
15" Targa.CD-ROM 52X. sound blaster+boxe
410 $ + TVA

Str A Panu, nr 28, tel 032/211130, 093-513747

Info Service Computers

Str. Stefan cel Mare nr. 4; telefon: 032/241044
Importator direct Canada și U.S.A.
Sisteme noi si second hand, notebook-uri la cele mai mici preturi din oras.
Alege notebook-ul care ți se potrivește!
Internet cafe
Virtu@l World Non Stop

BAS

Tel./Fax 032 253001
@Mail : bascomp@mail.dntis.ro
Distribuitor autorizat LEXMARK
Z12 : 1.999.000 lei
Z32 3200: 2.899.000 lei
Sisteme , componente PC

PENTIUM III 733 Mhz	TVA inclus	K7 750 Mhz
610 USD		540 USD

HDD 20GB, 64 RAM, CD ROM 48X, SOUND, FAX MODEM, NET CARD, MONITOR

S.C. LORIMAX 2000 IMPEX S.R.L.

Importator direct calculatoare second hand
VINDE EN-GROS

Bacău, 5500, str. Milcov nr. 1, E-mai: lorimax@xnet. ro
Tel./fax: 034-131.341, 137.544; mobil: 094-503.637

Calculatoare * Componente * Accesorii * Consumabile * Imprimante * Birotica * Soft * Distributie * Comunicatii * Servicii de specialitate * Networking * Telefonie mobila * Mobilier * Consultanta *

Dacă
nu crezi
că avem cele mai
bune prețuri
vino
si convinge-te
singur

COMPUTER HOUSE INVEST ◦ Bulevardul Independentei ◦ 217800

PRIMUL COPY CENTER

În centrul Iașului, pe str. Cuza Vodă nr. 46 (lîngă Maternitate)

PREȚURI PROMOȚIONALE

Format A4 = 500 lei/față-verso
Format A3 = 1200 lei/față-verso
Format A0 = 35.000 lei/mp

Tel: 032-219.393

Irsido

- Hîrtie (copiator, imprimantă)
- Articole de birou
- Instrumente de scris
- Plicuri
- Sisteme de prezentare și afișare
- Mașini de legat documente cu spirală
- Mașini de laminat

Sf. Lazăr 49
Tel/fax: 216.940, 237.830

Tot ce inseamnă CONSUMABILE ... pentru TEHNICĂ DE CALCUL

- TONERE
- CERNELURI
- RIBOANE pentru HP, CANON, EPSON
- CD-uri
- DISCHETE

irsido@mail.dntis.ro
www.irsido.ro

CARNETUL ZILEI

ROMANIA 1

7.00 Jurnalul de dimineată
7.15 Practic Matinal
9,30 Dragă, am micsorat copiii (s), ep. 9
10.45 TVR Craiova
10.55 TVR Cluj
11,45 TVR Iasi
12,30 TVR Timisoara
13,15 Pasiuni (s/r)
14,00 Jurnalul de prînz
14,15 Info-Mania. Comunicatii: Perspective; Noutăti.
14,30 Recusr la morală (r)
15,30 Oameni ca noi
16,00 Convieţuiri
17,30 O idee pe zi... pentru România
17,40 Pasiuni (s), ep. 183
18,25 Garantat 100%
18,55 Alege muzica!
19,25 Bărbatii fatali (s), ep. 8
19,50 Familia... Corect
20,00 Jurnal. Meteo
20,40 Sport
20,45 Sub acoperire (s), ep. 11
21,45 Reflectii rutiere
22,00 Interesul general
23,00 Jurnalul de noapte

23,15 Sînge fierbinte (Spania/Franta, 1997). Regia Pedro Almodovar. Cu: Javier Barotem, Francesco Neri

1,00 Nocturna melomanului
2,00 Jurnal. Meteo. Sport (r)

2,45 *Condamnat la moarte* (SUA, 1998). Regia: Marvin Baker, Bret Michaels. Cu: Bret Michaels, Martin Sheen, Charlie Sheen

4,20 Interesul general (r)
5,20 Info-Mania (r)
5,40 O idee pe zi... pentru România (r)
5,50 Familia... Corect (r)
6,00 Garantat 100% (r)
6,30 Alege muzica! (r)

TVR 2

7,00 Domnisoara Andreea (s), ep. 113
7,50 Veni, Video, Vici! (r)
8,05 Desene animate: Marsupilami, ep. 15; Aventuri în patru labe, ep. 79; Globul dragonului, ep. 132
9,20 Arca lui Noe (r)
9,50 S Club 7 în L.A. (s), ep. 4
10,15 Tată, am încurcat-o (s/r)
10,40 Stiri
10,45 Stăpînul animalelor (s/r)
11,30 Oprirea obligatorie (r)

11,45 Microrecital "Candy"

12,00 În mijlocul furtunii (s/r), ep. 31
12,50 Domnişoara Andreea (s), ep. 114
13,45 Tribuna partidelor parlamentare
14,15 Desene animate: Aventuri în patru labe, ep. 80; Globul dragonului, ep. 133; Sally vrăjitoarea, ep. 20
15,30 Stiri
15,35 Toti împreună
16,25 Trans(sylvania) insolit (do)
17,00 Tata, am încurcat-o (s), ep. 62
17,30 Vară pentru 2
18,30 Telejurnal TVR 2
19,15 Veni, Video, Vici!
19,30 Sally vrăjitoarea (d.a.), 21
20,00 Verdi (do), partea a II-a

20,30 Pragul de sus

22,00 Familia Porter (s), ep. 7
22,30 Stiri

22,35 *Captiv în viitor*, ep. 36

23,25 Teatrul national de televiziune prezintă: Memoria teatrului
0,25 TVM. Mesager
1,05 S Club 7 în L.A. (s/r)
1,30 Vară pentru 2 (r)
3,15 Familia Porter (s/r), ep. 7
3,45 Memoria teatrului (r)
4,40 Paradisul de lîngă noi (r)
5,10 Microrecital "Animal X" şi "Simplu" (r)
5,25 Pragul de sus (r)

PRO TV

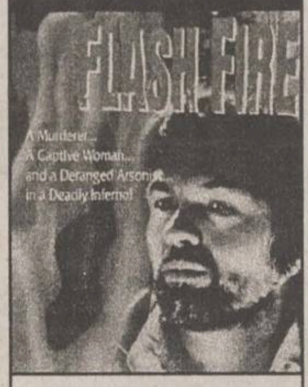
FLASH FIRE
A Madman... A Captive Woman... and a Deranged Arsonist in a Deadly Inferno!

7,00 Bună dimineata!
8,00 Stirile Pro TV - Ziarul diminetii tale
9,00 Tînăr si nelinistit (r)
10,00 Bătălia pentru Terra, ep. 3
10,45 Profiler, psihologia crimei (r)
11,30 Ani de liceu, ep. 12

12,00 Joc fără reguli (actiune, SUA, 1980). Cu: James Ryan, Charlotte Michelle, Daniel DuPlessis

14,00 Destine încrucişate (r)
15,45 Colombo: Joc crucial, ep. 9
17,00 Stirile Pro TV
17,05 Benny Hill
17,15 Beverly Hills, ep. 9
18,15 Tînăr si nelinistit, ep. 1299
19,00 Stirile Pro TV

20,00 Trădarea (thriller, SUA, 1997). Regia: Joakim (Jack) Ersgard. Cu: Maria Conchita Alonso, Matt McColm, David Groch.

21,45 Vacanta Mare - Garcea
22,00 Stirile Pro TV
22,30 Rokeno
22,35 Ally McBeal, ep. 6
23,15 Vacanta Mare - Leana şi Costel
23,45 Internet.ro
23,55 Vara lui Zero
0,00 Profiler, psihologia crimei, ep. 12
0,45 Proezia
1,15 Lista lui Sava
1,45 Dharma şi Greg, ep. 13

2,15 *O vară periculoasă* (dramă, Australia, 1982). Cu: Tom Skerritt, Ian Gilmour, James Mason, Wendy Hyghes

3,45 Ani de liceu (r)
4,15 Bătălia pentru Terra (r)
5,00 Beverly Hills (r)
6,00 Teo (r)

ANTENA 1

7,00 Observator
8,00 Detectivii Hart (r)
8,50 Animax: Bărbati în negru (d.a.)
9,15 Animax: Max Steel (d.a.)
9,45 Pantera roz (d.a.)
10,10 În căutarea gloriei (s)
11,00 Zile din viata noastră (r)
12,00 Elena, viata mea (s)
13,00 Ştirile amiezii
13,15 Înarmati şi periculosi (r)
15,00 *Detectivii Hart*, ep. 13
16,00 Zile din viata noastră, ep. 201
17,00 Stiri
17,20 Maria Emilia, ep. 73, 74
19,00 Observator
19,45 Sport

19,50 Brigada mobilă

20,20 Din dragoste

22,00 Observator
22,25 Sport

22,30 Pretender, Omul cu o mie de fete, ep 72

23,30 Maestrul samurai (actiune, SUA, 1992). Regia: Fred Dresch. Cu: Julian Lee, Mako, Bubba Smith, Terry O'Quinn, Jim Turner.

1,00 Noaptea tîrziu cu Mircea Badea
2,00 Intrigi în paradis (s)
2,45 Brigada mobilă (r)
3,15 Observator (r)
4,15 Scandalul (s)
5,00 Capcanele destinului (s)
5,45 Maria Emilia (r)

TV BIT

7,00-8,00 Bună-i Dimineata!
16,00-17,00 Vizibil/Invizibil
17,00-17,20 Stirile TV Bit

ACASA

5,15 Miracolul iubirii (r)
7,00 Teleshopping
7,15 Ştirile de Acasă (r)
7,55 Căsuta povestilor (r)
8,15 Înger sălbatic (r)
9,15 Îngeraşul (r)
10,00 Soimii călători
10,25 Acasă la bunica (r)
10,35 De 3 x femeie (r)
11,30 Betty cea urîtă (r)
12,30 Dreptul la viată (r)
13,30 Miracolul iubirii
15,30 Ia-mă acasă (r)
16,00 Înger sălbatic

16,45 Căsuţa poveştilor

17,00 Terra nostra (r)
17,55 Acasă la bunica (reteta culinară a zilei)
18,05 Dreptul la viaţă
19,00 Îngerasul
Căsuta povestilor
20,00 Ştirile de Acasă

20,40 De 3 x femeie - o emisiune pentru femeia mileniului III

21,30 Betty cea urîtă

22,30 Terra nostra
23,30 Stirile de Acasă (r)
0,10 De 3 x femeie (r)
1,00 Chef de chef (r)
2,15 Muzica de Acasă, muzica noptii

HBO

TURBULENCE 2
FEAR OF FLYING

8,00 BASEketball (Comedie, 1998). Cu: Trey Parker, Matt Stone.
9,40 Romy şi Michele (comedie, 1997). Cu: Mira Sorvino, Lisa Kudrow.
11,10 Tango & Cash (Comedie, 1989). Cu: Sylvester Stallone, Kurt Russell.
12,50 Răfuială în micul Tokyo (actiune, 1991). Cu: Dolph Lundgren, Brandon Lee.
14,05 Cinema
14,30 Dorothy Dandridge (dramă, 1999). Cu: Halle Berry, Klaus Maria Brandauer.
16,20 Dusmanul duşmanului meu (- actiune, 1999). Cu: Peter Weller, Dáryl Hannah.
17,55 Pleasantville (Comedie, 1998). Cu: Tobey Maguire, Reese Witherspoon.

20,00 Turbulente II: Frica de înălţime (acţiune, 1997). Regia: David Mackay. Cu: Craig Sheffer, Jennifer Beals, Tom Berenger, Jeffrey Nordling.

21,45 Totul despre sex: E bine să fii sincer? (s)
22,20 Cocioabele din Beverly Hills (comedie, 1998). Cu: Alan Arkin, Marisa Tomei.
23,45 Pretty Woman (Comedie, 1990). Cu: Richard Gere, Julia Roberts.
1,40 Propunerea (thriller, 2000). Cu: Jennifer Esposito, Nick Moran.

PRIMA

7,00 Desene animate: Printul Valliant; Mila Superstar

8,00 Prima Mix!

13,25 Clip Art
13,30 Desene animate
14,30 Cinemagia (r)
15,00 Romania@large (r)
15,30 Special
16,30 Comisarul Rex (s)
17,30 Strada milion
18,00 Focus
19,00 Vară fără limite

20,00 Real TV

21,00 Obiectiv

22,00 Vară fără limite
23,00 Focus Plus
23,30 Comisarul Rex (s/r)
0,25 Clip Art
0,30 Strada milion (r)
1,00 Focus (r)

RADIO TRINITAS

11,00 File de istorie
12,30 Agenda culturală
18,00 Fenomenul religios
21,00 Dialoguri de seara
22,00 Mari duhovnici în dialog muzica simfonica, religioasa, populara, cuvinte de învatatura, povesti

TELEM'

14,00 Desene animate
15,00 "Ave, Cezar!" (r)
16,30 Film documentar
17,00 Actualitatea ieseană
19,00 Club "M"
20,00 Desene animate

20,30 "Dragonii Ninja" (superacţiune)

22,00 Tele-obiectiv

22,30 "Unchiul meu extraterestru" (superacţiune)

0,00 Film erotic

TV EUROPA NOVA

7,00 Muzică
8,00 Sandwich şi Fetz
9,00 Fereastra deschisă (emisiune magazin)
10,00 La ordinea zilei (r)
11,00 As show
12,00 Reporter Tele 7 (r)
12,30 Jurnal de prînz
12,40 Reporter Tele 7 (continuare)
13,00 Muzică
15,00 Film documentar (r)
16,00 Muzică
17,00 Nova antistres (emisiune magazin)
18,00 Putin, dar bun
18,10 Puzzle - concurs de cultură generală
18,25 Promo, publicitate
18,30 Infonova
19,00 As show
19,29 Telecaricatura zilei
19,30 La ordinea zilei
21,00 Telejurnal
21,45 Film documentar
22,15 Muzică
22,30 Telemedicina
22,30 Loto - Joker - Pariu trio
0,00 Muzică
6,30 Telejurnal (r)

Radio CONTACT

06:00 - 10:00 - "Lupta cu somnul" - Laura si Razvan se trezesc primii la Radio Contact. Cu ei lupta cu somnul e mai usoara! De la ora 8 vine schimbul 2 sa lupte cu somnul :Tudor si Marius castiga in fiecare dimineata !
10:00 - 12:00 - "Tovarasii Mei" - Armand si Johann sunt tovarasi. Daca ai curaj... asculta-i!
12:00 - 17:00 - "Muzica asa cum vrei" - Program de divertisment: muzica non-stop, concursuri, informatii diverse (in special din show-biz).
17:00 - 19:00 - "Voteaza ce Urmeaza". Acesta este singurul program in care ascultatorii pot sa decida ce melodii asculta. Realizatori: Adrian Sana si Andu Campu.
19:00 - 20:00 – 11.33.42 – Dedicatii si mesaje la11.33.42
20:00 – 22:00 - "Seara de seara cu Liana". Gazda dumneavoastra: Liana Stanciu.
21:00 - 23:00 - "Vino cu SKOL in Arsita Muzicii". Raluca Moianu si Adrian Popescu iti ofera ritmuri tropicale in miez de noapte...

17:30 - Jurnalul zilei
5:30 - 22:30**Stirile Radio Contact**:
7:10 **Revista presei centrale**
8:20 **Revista presei locale**
5:50; 6:50; 7:50; 8:50 ; 9:50 - **Contact Horoscop**

RADIO NORD - EST

6.00 BBC: Stiri şi actualităti
6.15 ECHIPA DIMINETII - Costi şi Simona
Cel mai important lucru dimineata este să ai pe cineva alături. Iar dacă-s doi, puterea-ti creste! Fii puternic, dimineată de dimineată, cu Simona şi Costi (8.00-8.15 BBC: Stiri şi actualităti; 5.50 şi 8.25 Cristiana - cu profesorul de religie Victor Cireasă; 8.35 - Info trafic si radar; 9.35 - Tragerea la sorti la concursul „La Multi Ani!„; 9.45 - Sport cu Ovidiu Minea; 10.15 - Cea mai enervantă piesă; 10.40 - Mesaje)
Realizatori: Costi Rezlescu si Simona Gherghe
11,00 BBC: Ştiri şi actualităţi
11,15 TREI CEASURI BUNE
Alinuta-i cu noroc! Pisica neagră, oglinda spartă si pasul cu stîngul sînt anihilate! Stop ghinion!
Realizator: Alina Balas
14.00 BBC: Stiri şi actualităţi
14.30 NORD' EST CAFE
Intră în atmosfera anilor '80 sau '90, aseazā-te în coltul cu oldies sau în cel cu noutăti. Alegerea îti apartine. După-amiaza va fi oricum relaxantă si plină de premii! 16.15 - Sport cu Ovidiu Minea
Realizator Alex Canariov
17.00 PULS NORD-EST
Cel mai important grupaj informativ al zilei (stiri, reportaje, interviuri, relatări din actualitatea locală şi natională)
18.00 BBC: Stiri şi actualităti
18.30 BUZDUGANUL DE SEARĂ
Cel mai ascultat program radio din Iasi. Unii sînt pentru, altii sînt împotrivă, dar toată lumea îl ascultă.
Realizatori: Daniel Buzdugan şi Octavian Tudorache
21.00 BBC: Stiri şi actualităţi
21.30 PE LIMBA LUI EROS - talk-show despre dragoste si sex.
Realizatori: Vasile Mihăescu şi Costi Rezlescu
0.00 Nopti de catifea

9.45 si 16.15 - Sport cu Ovidiu Minea 9.15; 13.15; 19.15 Alo, Generatia Sto?! - telefonul care te surPRINDE - rubrică de Daniel Buzdugan şi Octavian Tudorache
8.45; 13.45; 17.45 - Scafandru de Bahlui, tabletă de Cătălin Mihuleac
7.25; 9.25; 11.25; 13.25; 15.25; 17.25 Power-play-ul zilei - prezentat de Alex Canariov

RADIO IAŞI

6,00 Diminetile noastre (7,00 - Radiojurnal Radio România)
8,00 Buletin de stiri
8,05 Matineu cu... cîntec
9,00 Buletin de stiri
9,05 Matineu cu... cîntec (continuare)
10,00 De 10 ori România - Radiocircuit
11,00 Buletin de stiri
11,05 Meridian - Radio-almanah (12,00 - Stiri)
13,00 Radiojurnal Radio România
13,15 Cotidian sonor
14,30 Punctul de fierbere (anchetă radio)
15,00 Buletin de stiri
15,05 La zi în viata partidelor parlamentare
15,30 Dialog interetnic
15,45 Itinerar folcloric
16,00 Radiojurnal Radio România
16,15 Tineret-Club
17,00 Buletin de stiri
17,05 Tineret-Club (continuare)
18,00 Buletin de stiri
18,05 Dedicatii muzicale
19,00 Radiojurnal Radio România
19,20 Evenimentele zilei
20,00 Teatru la microfon
21,30 Succese ale muzicii internationale

Oferta săptămînii: TELECOMUNICAŢII

DIALOG FREE 9$/luna
Philips Savvy 680.000lei
Nokia 6150 4.600.000lei
Magazin1: Colt cu Cinema Victoria
Magazin 2: Hala Centrala et.1
NOU!
TELEFOANE CU IDENTIFICAREA APELANTULUI
Tec Telecom Str. Ghica Voda 14, Tel/Fax: 032-232638, 233910, sales@tectelecom.com

dialog 4$* DIALOG INEDIT *Fără TVA.
Nou! Tarifare la secunda pentru toate tipurile de abonament!* *dupa primul minut
le modèle
str. Lăpuşneanu nr. 7B - tel/fax 032 239003
Ericsson T10 .... $57
Motorola v2288 .... $30
Motorola T180 .... $27
Sagem 922 .... $25
Maxon 3204 .... $16
Preturi fără TVA

dialog
Sistem propriu de rate
Girexim
Dialog FREE 9$
120 minute gratuite în reţea şi tarif de 0,05$/min după consumarea acestora.
Detalii în magazine!
La fiecare activare Girexim oferă cadou un telefon PHILIPS DIGA
ABONAMENT LUNAR 4$
Gavril Muzicescu 7A, parter, tel: 215981; Independentei D1, tel: 111257; program: 10-19, sîmbăta: 9-13

dialog 4$* Dialog inedit
Dialog FREE 9$
Siemens S6 - 125.000 lei*
CADOU ÎNCĂRCĂTOR AUTO · HUSĂ SUPORT
Motorola M3588 - 600.000 lei*
Sagem S22 - 650.000 lei*
* Preturile nu includ TVA
Sînt valabile numai cu conectare
HALLEY Wireless Communication
Bd.Ştefan cel Mare şi Sfânt 13 tel./fax 032-276004
Bd. Independentei 1-5 tel./fax 032-278180

dialog
DIALOG FREE
Abonament: 9$/lună*** Tarif/min: 0,05 $ după consumarea celor 120 min.
120 minute x 0,00$/min*
pentru convorbirile Dialog-Dialog
Detalii in magazine!
* in afara orelor de vîrf (22.00 - 07.00) şi in week-end
S.C. LOCADO COM S.RL.
IASI, B-DUL INDEPENDENTEI NR. 27, TEL:214259

ERICSSON
Send New
Text:
IA-TZI OKELARII DE SOARE !
YES
A2628s
dealer autorizat CONNEX

Noul telefon Ericsson A2628s este doar
29 USD**
în limita stocului disponibil numai cu conectare la reţeaua CONNEX
Dacă te abonezi la CONNEX până la 15 august 2001 poţi câştiga:
· 1 excursie pentru două persoane în Insulele Maldive
· 10 excursii pentru două persoane în Antalya
· 200 genţi de voiaj, 200 fotolii gonflabile şi 200 genţi frigorifice
Planul de vacanţă mai conţine:
· 3 luni de abonament gratuit*
· abonament promoţional cu doar 5 dolari** pe lună
· CONNEX Cent, singurul abonament cu 1 cent/minut în weekend***
*Prima, a patra şi a opta lună de abonament
**Nu include TVA
*** Primele 500 de minute pe lună în weekend de convorbiri în reţea
Detalii în magazine
EuroBIT îţi oferă gratuit şi la alegere o pereche de ochelari de soare pentru fiecare telefon cumpărat sau abonament CONNEX încheiat.
EuroBIT
Expert Center - Ştefan cel Mare nr. 3, 092-358.006
B-dul Independenţei nr. 7 – Top Romanţa, 092-849.849
Sf. Lazăr nr. 45-47, 093-599.611
Hala Centrală, 092-358.003

dialog
Reţeta GSM GRATIS!
Pui Două ore gratis pe lună la Dialog Free*
...Adaugă: Un telefon Nokia GRATIS **
...După gust Cadouri pentru fiecare conectare!
va urează Conectare Bună
TeleCom
* între orele 21,00-7,00 şi toată duminica
Bd. Independentei nr. 9, bl. D1, parter
tel./fax: 258289
e-mail: marketing@radcom.ro

dialog
Preturi începând cu
ERICSSON R310s R320s la numai 69$*
9$*
EUROTEL 2000
MITSUBISHI TRIUM
MOTOROLA T2288
MAXON 3204
Cele mai mici preturi la cartelele de reancarcare, pachete ALO si accesorii
Cu noul abonament DialogFree devii pasare de noapte. Comunici gratuit noaptea si duminica toata ziua
Beneficiezi lunar de 120 de minute GRATUITE in retea si de tarif de 0.05$/min*, dupa consumarea acestora**
Totul pentru numai 9 $*.
IASI, Str. Stefan cel Mare, Nr.4,vis-a-vis de Moon Palace,langa Guliver, TEL/FAX: 032.259.429
*PRET FARA T.V.A.
**INTRE ORELE 22.00-7.00 SI TOATA DUMINICA

AUTOTELECOM S.A.
Bd. Independenţei nr. 11, bl. D, mezanin (deasupra pieţei)
Tel./fax: 276 413
Agent Autorizat cosmorom
• Nokia 5130 → 29 $*
• Ericsson R320s → 69 $*
Pentru fiecare conectare - un cadou surpriză !
OFERTA COSMOROM
• abonament Cosmorom ATU - 4 $/lună*
• abonament Cosmorom Plus 25 - 9 $/lună* + 25 minute gratuite
* Preturi fără TVA, în limita stocului disponibil.

NOUL PREŢ LA TELEFONUL MOBIL
ERICSSON A2628S
29$**
CLASS
Preţuri studenţesti !!!
Dacă te abonezi la CONNEX pînă la 15 august 2001 poti cîstiga:
• 1 excursie pentru două persoane în Insulele Maldive
• 10 excursii pentru două persoane în Antalya
• 200 genti de voiaj, 200 fotolii gonflabile şi 200 genti frigorifice
Planul de vacantă mai contine:
• 3 luni de abonament gratuit *
• abonament promotional cu doar 5 dolari** pe lună
• CONNEX Cent, singurul abonament cu 1 cent/minut în weekend***
* Prima, a patra şi a opta lună de abonament
** Nu include TVA
*** Primele 500 de minute pe lună în weekend de convorbiri în retea
Terminalele sunt disponibile în limita stocului disponibil şi se pot achiziţiona numai cu conectare la reţeaua CONNEX
Bd. T. Vladimirescu, cămin T17, parter.
Tel. 276.366, mobil: 092-619910
Detalii în magazine
dealer autorizat CONNEX

NOU
Un nou magazin
MOBISHOP
în Bd. Socola nr. 1
(zona Podu Roş)
tel. 237791, 093 511222
29*$
NOKIA 3210
* Drepturi de autor 2000, NOKIA Mobile Phones. Toate drepturile rezervate
+ prima lună un abonament gratuit la Monitorul
Dacă te abonezi la CONNEX până la 15 august 2001 poţi câştiga:
· 1 excursie pentru două persoane în Insulele Maldive
· 10 excursii pentru două persoane în Antalya
· 200 genţi de voiaj, 200 fotolii gonflabile şi 200 genţi frigorifice
Planul de vacanţă mai conţine:
· 3 luni de abonament gratuit*
· abonament promoţional cu doar 5 dolari** pe lună
· CONNEX Cent, singurul abonament cu 1 cent/minut în weekend***
*Prima, a patra şi a opta lună de abonament
**Nu include TVA
*** Primele 500 de minute pe lună în weekend de convorbiri în reţea
Detalii în magazine
MOBISHOP Str. Palat nr. 2; tel.: 239.080
dealer autorizat CONNEX

Log-Soft
Authorised Dealer
STATII RADIO
- leasing si rate
MOTOROLA Authorised Dealer
Str A. Panu 28, bl 2A, Tel/fax 032-211130

GIROS COMPANY
dialog
cu noul abonament Dialog FREE devii pasăre de noapte
SOLUTIA COMUNICARII PERFECTE

IASI str. Sf. Lazar nr. 45 tel. 210872 237820
HIRLAU str. Stefan cel Mare nr.20 tel. 720081
MOBILE
LA cele mai mici PRETURI
ACCESORII PENTRU TOATE TIPURILE DE TELEFOANE !

PANORAMIC

Niculae a încheiat campania de transferuri a lui Sporting

Directorul executiv al grupării Sporting Lisabona, Jose Eduardo Betencourt, a declarat că, prin transferarea atacantului român Marius Niculae, lotul echipei din capitala Portugaliei a fost completat. Bettencourt a afirmat că perfectarea transferului lui Niculae a necesitat multă răbdare și încredere din partea oficialilor clubului lusitan. *„Aducerea atacantului român la echipa noastră reprezintă o investiție suficient de sigură. Pentru realizarea acestei tranzacții a fost nevoie să dăm dovadă de sînge rece, deoarece era dificil să ne păstrăm controlul sub presiunea evenimentelor, de multe ori aflîndu-ne la un pas de a lua o decizie pripită. Sînt mulțumit de felul cum au acționat toți responsabilii grupării Sporting în ce privește încheierea contractului cu Marius Niculae. Toți membrii Consiliului de Administrație au făcut o treabă excelentă, dat fiind că trebuia obținut transferul unui fotbalist care primise oferte de la cluburi mai importante decît al nostru“*, a subliniat oficialul grupării lusitane.

Balint își cere banii de la Galatasaray

Antrenorul secund al reprezentativei României, *Gavril Balint* a declaratX că va face apel la FIFA, prin intermediul avocatului Jean Luis Dupont, în cazul în care clubul Galatasaray nu-i va achita, pînă pe 18 iulie, suma restantă din contractul pe care l-a avut cu gruparea turcă. *„La insistențele lui Ioan Becali, am acceptat să mai amîn pînă marți seară termenul de achitare a datoriei. Becali mi-a spus că ține legătura cu Faruk Suren, președintele clubului Galatasaray și că se va deplasa la Istanbul pentru a reglementa această situație“*, a spus tehnicianul român. Balint a spus că Hagi, Mircea Lucescu și Gheorghe Popescu își vor depune, la rîndul lor, dosarul la FIFA în cazul în care gruparea din Istanbul nu le va achita sumele restante din contracte. *„Conducerea clubului din Istanbul a făcut rost de mari sume de bani pentru a-l plăti pe brazilianul Mario Jardel, care dorea să plece. Același lucru trebuie să-l facă și în cazul meu, dar și al celorlalți români care își cer drepturile“*, a declarat Balint.

Adrian Diaconu, la a treia victorie ca profesionist

Pugilistul român Adrian Diaconu l-a învins, la puncte, pe americanul Eric Olds, în limitele categoriei supermijlocie, într-un meci care a avut loc la Montreal, obținînd cea de-a treia victorie în cariera sa de profesionist. Meciul dintre Diaconu și Olds s-a desfășurat în cadrul galei pentru cîștigarea titlului mondial la categoria supermijlocie, versiunea WBC. Pugiliștii români Adrian Diaconu, vicecampion mondial la amatori, și Crinu Olteanu, campion mondial, au semnat, anul acesta, un contract de trecere la profesionism cu corporația canadiană InterBox, pentru care boxează și Leonard Doroftei.

În ciuda lui Copos

■ *jucătorii rapidiști cărora Rapid trebuie să le plătească restanțele contractuale nu s-au prezentat în cantonamentul de la Poiana Brașov, antrenîndu-se singuri în București*

Daniel Pancu a declarat, ieri, după antrenamentul efectuat la Băneasa de jucătorii giuleșteni care au depus memorii la Liga Profesionistă de Fotbal, că Marius Măldărășanu s-a alăturat lotului rapidist în cantonamentul de la Poiana Brasov. *„Măldărășanu a plecat în cantonamentul de la Brașov, deoarece contractul l-a obligat să facă acest lucru“*, a spus Pancu, adăugînd că s-ar putea ca și alți jucători din cei șapte rămași să-i urmeze exemplul.

Comisia Juridică a Ligii Profesioniste de Fotbal a obligat, marți, clubul Rapid să le plătească jucătorilor Daniel Iftodi și Marius Măldărășanu, restanțele contractuale, dar a respins cererile fotbaliștilor Robert Niță, Dorel Mutică, Cornel Frăsineanu, Daniel Pancu, Adrian Iencsi și Petre Marin. Acești jucători au spus că nu se vor prezenta în cantonamentul de la Poiana Brasov pînă nu-și vor rezolva problemele la Ligă.

„Dacă nu ni se va face dreptate vom merge în instanță și la FIFA, și la UEFA“, a declarat Mutică, adăugînd că nu se poate ca instanța să nu le acorde dreptate. Mutică a precizat că numai în România se poate ca fotbaliștii să fie nedreptățiți și tratați precum sclavii. Pancu a declarat că jucătorii rapidiști își vor susține cauza în continuare, deoarece nu este normal să le fie opriți bani din contractele de muncă. *„Păcat că nu avem un sindicat care să ne apere drepturile“*, a spus Pancu, precizînd că problemele lor sînt de morală, de etică și că la un club de talia Rapidului nu trebuie să existe astfel de neînțelegeri. *„Regulamentul de ordine interioară este o foaie nedatată, fără număr de înregistrare în care putea fi stipulat orice. Putea spre exemplu să scrie că dacă nu cîștigăm campionatul la nouă puncte diferență ne vor fi luate mașinile și casele“*, a spus atacantul *Robert Niță*, care a precizat că nu a împuternicit pe nimeni să semneze în numele său acest regulament.

Adrian Iencsi, fostul căpitan al Rapidului, a declarat că îl respectă pe antrenorul *Viorel Hizo*, dar că nu o să se prezinte în cantonament pînă cînd jucătorii nu își vor rezolva problemele contractuale. *„Noi vrem să ne întoarcem la Rapid, iubim echipa Rapid, dar vrem și să ne fie respectate drepturile“*, a spus Iencsi, adăugînd că la gruparea giuleșteană nu se dorește performanță, din moment ce nu se achită jucătorilor restanțele contractuale.

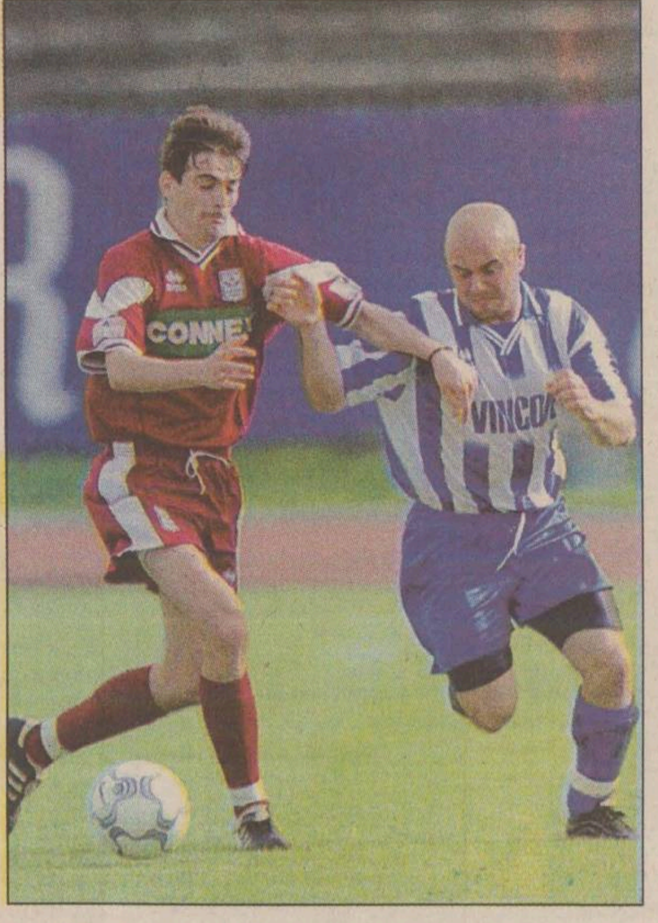

Marius Măldărășanu (stînga) este primul dintre „răzvrătiți“ care s-a întors în cantonamentul Rapidului

Iftodi, Niță, Mutică, Frăsineanu, Pancu, Iencsi și Marin s-au antrenat ieri dimineață în pădurea Băneasa, timp de aproximativ o oră și jumătate. *„Astăzi ne-am pregătit pe distanțe mai scurte, de 1000 de metri. Cred că tragem mai tare decît la antrenamentele echipei“*, a spus Pancu, precizînd că speră într-o rezolvare pe cale amiabilă a conflictului. ■

Contingentul Ottawa

■ *94 de sportivi vor reprezenta România la Jocurile Francofoniei din Canada*

România va fi reprezentată la Jocurile Francofoniei, care se vor desfășura în perioada 12-24 iulie la Ottawa, în Canada, de o delegație de 94 de sportivi, care vor concura la șapte discipline: atletism, box, baschet, judo, fotbal, tenis de masă și volei pe plajă. Delegația de fotbal cuprinde 19 jucători, doi antrenori, un doctor și un masor, conducătorul delegației și doi arbitri, în următoarea componență: Răzvan Stanca, George Curcă, Florin Bratu, Alexandru Bălțoi, Sebastian Tamaș, Radu Mărginean, Ștefan Vigariu, Ionuț Rada, Marius Croitoru, Costel Ionilă, Costin Manea, Cristian Răuță, Vlad Munteanu, Marius Șuleap, Mircea Gheorghe, Sandu Cernat, Răzvan Raț, George Șerban și Cristian Silvășan - jucători, Nicolae Manea - antrenor principal, Zoltan Iasko - antrenor secund, Vasile Popescu - doctor, Valeriu Stănescu - maseur, Dan Petrescu - conducătorul delegației, Marian Salomir - arbitru și Niculae Marodin - arbitru asistent. În faza grupelor, selecționata României va întîlni reprezentativele Haiti (pe 12 iulie), Burkina Faso (pe 15 iulie) și Franței (pe 17 iulie). Din cele trei grupe se vor califica primele două clasate în fiecare grupă, plus cele mai bune două locuri trei.

Lotul de box al României la Jocurile Francofoniei este alcătuit din Bogdan Dobrescu (cat. 51 kg), Valdemar Cucereanu (54 kg), Viorel Simion (57 kg), Adrian Nașcu (60 kg), Ionuț Ion (67 kg), Adrian Stanca (71 kg), Lucian Bute (75 kg), Claudiu Rîșco (81 kg) și Artur David (+91 kg).

Din echipa de atletism fac parte Ionela Tîrlea (400 mg), Norica Cîmpeanu (marș), Cristina Nicolau (triplusalt), Nicoleta Grasu (disc), Ana Maria Țermure (suliță), Felicia Țilea (suliță), Oana Pantelimon (înălțime), Otilia Ruicu (400 m), Elena Iagăr-Buhăianu (1500 m), Elena Hila (greutate), Adelina Gavrilă (triplusalt), Cristina Buzău (ciocan), Cristina Grosu (5000 m), Bogdan Țăruș (lungime), Mihaela Margescu (110 mg), Ionel Oprea (disc) și Cosmin Sorescu (ciocan).

Lotul de judo este alcătuit din Laura Moise (48 kg), Ana Maria Blaga (52 kg), Lenuța Berinde (78 kg), Mihai Telechi (66 kg), Ionel Nanu (73 kg), Claudiu Burileanu (81 kg), Gabriel Munteanu (+100 kg). La tenis de masă vor concura Otilia Bădescu și Andrei Filimon. Echipa de baschet feminin le include pe Diana Ciupe, Laura Nițulescu, Anca Nițulescu, Monica Broșovschi, Anca Stoenescu, Bianca Drăduș, Carmen Nașlur, iar cea de volei de plajă pe Felicia Nicolae, Ana Maria Hîncu, Ion Ion și Adrian Ion. Pe 19 iulie va avea loc meciul de baschet feminin România-Egipt.

România și-a depus candidatura la organizarea ediției din anul 2009 a Jocurilor Francofoniei, conform declarațiilor secretarului de stat în cadrul Ministerului Tineretului și Sportului, Nicolae Mărășescu. Această competiție este organizată din patru în patru ani, ediția din anul 2005 urmînd să se desfășoare la Niger. ■

Super-bilanț ieșean la Balcaniada de atletism

Plecată cu patru sportivi la Balcaniada de atletism de la Trikala (Grecia), delegația Clupului Sportiv Politehnica Iași, condusă de prof. *Grigore Ursanu*, a revenit acasă cu patru medalii, adică o comportare excelentă, ceea mai bună de pînă acum la acest nivel. *„Am anticipat intrarea pe podium a sportivilor noștri dar pot spune că așteptările mi-au fost depășite. Bilanțul clubului nostru la această competiție a fost astfel foarte bun, dar el putea fi și mai bogat, în condițiile în care participa și săritorul în înălțime Ștefan Vasilache.“* - ne-a declarat prof. Ursanu. Absența lui Vasilache de la Trikala s-a datorat faptului că sportivul ieșean a optat pentru participarea la Campionatul European de tineret (programat la Amsterdam la sfîrșitul acestei săptămîni), acolo unde CS Politehnica va putea puncta și prin aruncătorul de ciocan Iulian Ocheană, sportiv cu dublă legitimare și la Viitorul Vaslui. Revenind la Balcaniadă, să spunem că cel mai bun rezultat la obținut campionul național la 3000m, Clement Hagimă, care a obținut o medalie de aur, el fiind secondat de Carmen Zamfir (100 m garduri) și Daniel Oniciuc (1500 m), ambii cu argint, Zamfir reușind și o medalie de bronz cu ștafeta de 4X100 m. În fine, un rezultat de marcă a obținut la înălțime și Adela Dragoș, care cu 1.77 m s-a clasat pe poziția a V-a. **(L.M.)**

Elvețienilor nu le priește acasă

■ *în prima zi a turneului de la Gstaad, patru din cei cinci jucători elvețieni care au jucat au fost învinși*

Spaniolul Juan Carlos Ferrero, al doilea favorit al turneului de la Gstaad, în Elveția, s-a calificat în turul secund, după ce l-a învins cu 6-4, 7-6 pe francezul Arnaud di Pasquale. Un singur meci se jucase anterior între cei doi, cîștigat de francez, în sferturile de finală ale turneului olimpic de anul trecut, de la Sydney. Ferrero, jucător cu o comportare excelentă pe zgură în acest sezon, și-a luat revanșa pentru acea înfrîngere, cîștigînd acum în ceva mai mult de o oră, cu 7-3 în tie-break-ul setului secund. Spaniolul va juca în turul secund cu un alt francez, anonimul Julien Boutter, care l-a depășit cu 7-5, 7-6 pe croatul Mario Radic, jucător venit din calificări. Într-un alt meci din primul tur, Ivan Ljubicic a produs supriza eliminarii lui Roger Federer, al cincilea favorit al turneului elvețian, care în plus juca și în fața propriilor suporteri. În singurul meci jucat anterior de cei doi, Federer se impusese anul trecut, la Marsilia, în sferturile de finală. De data aceasta, Ljubicic, jucătorul croat în vîrstă de 21 de ani, l-a învins fără drept de apel pe Federer, cu un sec 6-2, 6-1, urmînd a juca în turul următor cu Gaston Gaudio. Argentinianul de 22 de ani l-a învins tot în primul tur la Gstaad pe un alt reprezentant al gazdelor, veteranul Marc Rosset. A fost prima dată cînd s-au întîlnit cei doi jucători, aparținînd unor generații diferite. Gaudio, finalist în acest an la Vina del Mar, în Chile, s-a impus în două seturi, cu 6-4, 6-3 în fața mult mai experimentatului său adversar. Surpriza - surprizelor din prima zi a constituit-o, însă victoria spaniolului Juan Balcells, cu 6-4, 6-7, 6-4, în fața rusului Marat Safin, principalul favorit la Gstaad. În rest, favoriții merg mai departe, francezul Sebastien Grosjean (nr. 3) l-a învins pe Alex Calatrava (Spania) cu 7-5, 6-2, iar ibericul Alex Corretja (nr. 4) l-a înfrînt cu 6-3, 6-2 pe Ivo Heuberger, al treilea reprezentant al gazdelor eliminat în prima zi. Alte rezultate: Jiri Novak (Cehia) - Guillermo Coria (Argentina) 6-2, 6-4; Francisco Clavet (Spania) - Hicham Arazi (Maroc) 6-1, 7-6; Cedric Pioline (Franța) - Stefan Koubek (Austria) 6-2, 3-6, 6-3; Nicolas Lapentti (Ecuador) - Lorenzo Manta (Elveția) 6-4, 6-4.

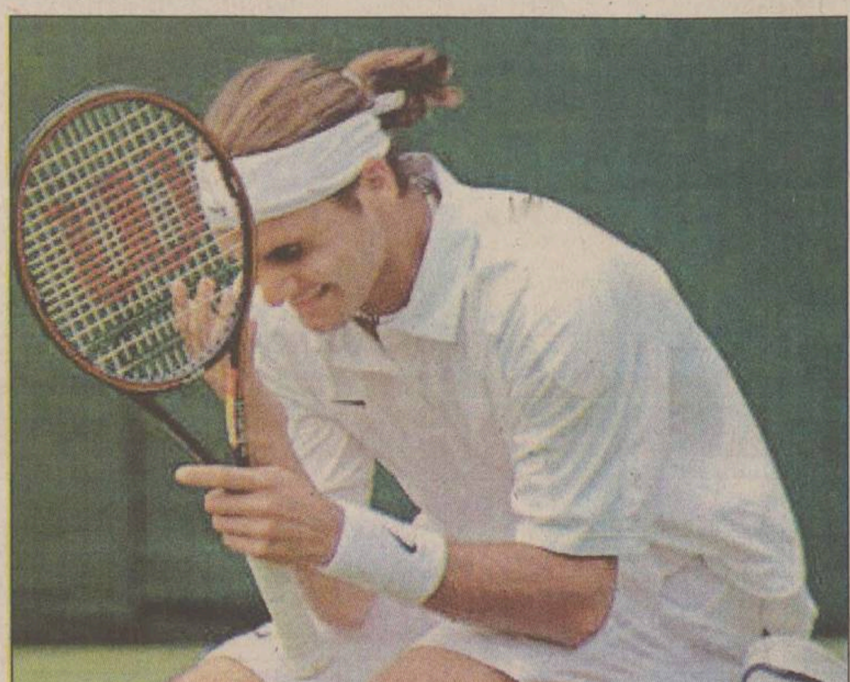

Lui Roger Federer nu-i vine să creadă că s-a făcut de rîs în fața propriilor suporteri

■ În turul inaugural al turneului de la Bastad (Suedia), tenismanul australian de origine română Andrew Ilie le-a provocat o mare dezamăgire gazdelor, eliminîndu-l pe Magnus Larsson cu 6-3, 4-6, 6-4. În schimb, primul favorit al competiției, Magnus Norman, merge mai departe după ce l-a întrecut pe Mariano Puerta (Argentina) cu 6-2, 6-1. Belgianul Christophe Rochus l-a învins pe spaniolul Fernando Vicente cu 7-5, 6-2, în schimb fratele său, Olivier Rochus, a cedat cu 6-7, 6-4, 6-4 în fața cehului Michal Tabara.

■ Rezultate înregistrate în primul tur al Openului feminin de la Viena: Sandra Kleinova (Cehia) - Barbara Schwartz (Austria) 1-6, 7-5, 6-3; Iroda Tuliaganova (Uzbekistan) - Andrea Glass (Germania) 6-2, 6-2; Marta Marrero (Spania) - Barbara Rittner (Germania) 2-6, 6-2, 6-2; Eva Bes (Spania) - Iva Majoli (Croația) 6-7, 6-1, 6-3; Marianna Diaz-Oliva (Argentina) - Miriam Schnitzer (Germania) 6-4, 6-4. ■

Australianul înaripat

■ *Stuart O'Grady este prima vedetă a ediției din acest an a Turului Franței*

Australianul *Stuart O'Grady* **(foto)** a devenit marți noul lider al Turului ciclist al Franței, după etapa a treia, Antwerpen - Seraing. Caravana a rulat pentru a doua zi la rînd pe teritoriul Belgiei, iar echipa Telekom s-a aflat în permanență la conducerea cursei. După cea de-a treia și ultima cățărare a zilei, cu 10 kilometri înainte de finiș, rutierii și-au căutat cea mai bună poziție pentru sprintul final. Purtătorul tricoului galben, belgianul Marc Wauters, a ajuns abia la 40 de secunde în urma lui Stuart O'Grady. *„Am aflat că intrasem în posesia tricoului galben prin stație. Mi-au spus că Wauters are o întîrziere de 45 de secunde, știam că-i va fi dificil să revină, însă trebuia să mă concentrez asupra celor care ma atacau. N-am spus nimic pînă nu am fost anunțat în mod oficial că am preluat tricoul galben“*, mărturisește O'Grady, de la echipa Credit Agricole.

Este pentru a doua oară în carieră cînd Stuart O'Grady se îmbracă în galben în Turul Franței. Australianul va împlini 28-de ani în august și se află în prezent pe locul 72 în clasamentul Uniunii Internaționale de Ciclism. O'Grady a fost aproape de tricoul galben și în etapa anterioară, cea cîștigată de belgianul Marc Wauters. *„Duminică am fost dezamagit, cînd am văzut că toată munca noastră de echipă de la finiș s-a dus pe apa sîmbetei. Ar fi fost senzațional dacă aș fi cîștigat atunci tricoul galben. Acum am încercat să rămîn concentrat asupra obiectivului propus, sperînd ca Wauters să cedeze pe ultimele cățărări“*, delcară Stuart. Precedenta sa performanță de acest gen data din 1998, an în care a realizat singura sa victorie de etapă în Marea Buclă, la Grenoble. *„O zi este de-ajuns. După asta, rămîne de văzut ce se va întîmpla. Fiecare zi în plus este un bonus, dar va fi foarte dificil în contratimpul pe echipe. Nu ne-am propus să obosim înaintea acelei etape și rămîne de văzut ce va spune Roger.“*

Roger este Roger Legeay, directorul echipei franceze Credit Agricole. *„Am fost convins că Wauters o să cedeze. Stuart s-a comportat excelent pe munte și nu are probleme la cățărare. A cîștigat tricoul pe care l-ar fi putut cîștiga cu o zi înainte, ceea ce e foarte bine. Tricoul galben este foarte important pentru echipă, este primul tricou galben al lui Credit Agricole“*, completează Legeay.

Cei de la Telekom au făcut jocurile pentru sprintul final, pregătit pentru germanul Erik Zabel, care a înregistrat

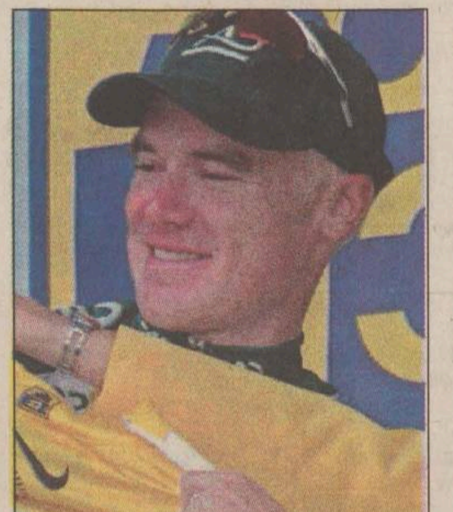

cea de-a doua victorie în actuala ediție a Marii Bucle, dupa cea de duminică, la Boulogne sur Mer. De asemenea, a fost a zecea victorie în palmaresul purtătorului tricoului verde, al sprinterilor, tunică pe care a cîștigat-o la ultimele cinci ediții ale Turului. *„Sincer să fiu, datorită acestei etape mai particip la Tur. Știam cum trebuie abordată, pentru că am mai fost aici, în urmă cu 6 sau 7 ani, atunci la un contratimp. Știam că dacă voi prinde o zi bună, voi avea șansa unei victorii“*, a spus Erik Zabel.

Benoit Salmon a cîștigat cea de-a treia cățărare a zilei și a intrat în posesia tricoului alb cu buline roșii, maieu purtat anterior de Jacky Durand. ■

Copa America debutează în forță

■ *Brazilia - Mexic se anunță un meci „al orgoliilor rănite“*

Echipa Mexicului se pregătește cu motoarele în plin pentru ediția din acest an a Copei America. Selecționata mexicană are un nou antrenor, în persoana lui Javier Aguirre, poreclit „El Vasco“, adică... bascul. Echipa Mexicului se află în prezent doar pe locul cinci în grupa preliminară a Cupei Mondiale, cu șanse destul de reduse la calificarea pentru turneul final din Asia. *„Am multă încredere în echipa noastră, în jucătorii mei, cu care mănînc și dorm împreună. I-am privit în ochi, i-am văzut la antrenamente și am foarte multa încredere în ei, chiar dacă la Copa America vom avea de-a face cu adversari foarte dificili. Cred că avem șansa noastră. Dacă n-aș fi crezut acest lucru, aș fi rămas la echipa mea de club“*, spune selecționerul Javier Aguirre.

Echipa Mexicului va juca în grupa B a Copei America, la Cali, grupă din care mai fac parte Brazilia, Peru și Paraguay. ***Jesus Arellano***, unul din cei mai experimentați internaționali mexicani, spune: *„Ne aflăm pe aceeași lungime de undă cu Javier Aguirre, avem același obiectiv. Trebuie să gîndim pozitiv, să încercăm să cîștigăm. Nu știu dacă vom face spectacol, dacă va fi genul de fotbal pe care spectatorii vor dori să-l vadă, cu multe artificii și spectaculos. Ceea ce știu este că vom lupta asemeni unei adevărate echipe.“* Echipa lui Javier Aguirre va debuta la Copa America astăzi, împotriva Braziliei.

În ceea ce privește selecționata „carioca“, mijlocașul Mauro Silva a decis, în momentul în care selecționata Braziliei trebuia să plece spre Columbia, să nu participe la Copa America. Jucător al formației spaniole Deportivo La Coruna, Mauro Silva, care este și căpitanul selecționatei Braziliei, a declarat că, în Columbia, nu va avea condițiile necesare pentru a evolua bine, din cauza actelor de violență care se produc în acest stat. Decizia lui Silva i-a luat prin surprindere pe selecționerul Luiz Felipe Scolari și pe coordonatorul tehnic Antonio Lopes, care trebuie să găsească un jucător capabil să-l înlocuiască pe Mauro Silva. Merită amintit că și responsabilii grupării germane Bayern München au refuzat să permită atacanților Giovane Elber (Brazilia) și Claudio Pizarro (Peru) să participe la Copa America. Selecționata Braziliei a cîștigat precedenta ediție a Copei America, ce s-a disputat în 1999, în Paraguay.

Ieri s-a anunțat că selecționata statului Honduras va participa, în locul reprezentativei Argentinei, la Copa America. Responsabilii Asociației Argentiniene de Fotbal au decis, în unanimitate, că echipa națională nu va lua parte la Copa America, ea fiind înlocuită de Honduras în cadrul grupei C, din care mai fac parte Bolivia, Costa Rica și Uruguay. ■

NET TRAVEL AGENCY

Fundația Academică "Petre Andrei" Iași

Fundația Academică "Petre Andrei" Iași, Federația Prioratelor Autonome ale Ordinului Sfîntul Ioan de la Ierusalim - Cavalerii de Malta și Compania Net organizează în cadrul Programului "Ajutați-ne să-i ajutăm" o Serată Filantropică, acțiune umanitară propusă a se desfășura la sala NET Conference Center, la data de **13 iulie, ora 19.00.**

Scopul acțiunii caritabile este strîngerea de fonduri, pentru sprijinirea integrării școlare, profesionale și sociale a cazurilor prezentate.

Partener media:
Monitorul

MORA ELECTRONICS

Reprezentanță FLINTAB*

➢ SISTEME ELECTRONICE DE CÎNTĂRIRE VAGOANE CF ȘI VEHICULE RUTIERE
(Instalări complete sau modernizări de poduri basculă mecanice)
➢ CÎNTARE ELECTRONICE 15 kg - 10000 kg
➢ CÎNTARE ÎN CÎRLIG

Iași, str. Sărărie 34. Tel. 032-212735

Fii gata să le primești și tu!

ȘTIRILE
TV BIT
... cu Marius Voicescu,

de luni până vineri, la orele 17⁰⁰ și 22¹⁵

PECU

NORD'EST
100.4 FM
RADIO

CITIȚI ÎN PAGINA 4A

Ieșenii cu piscină

SUPLIMENT GRATUIT

Ghid TV

TISSOT
SWISS WATCHES SINCE 1853
EuroBIT
Bdv. Ștefan cel Mare nr. 3
Tel. :032-216752, 092-358006

Nr. 164 (3063)
20 PAGINI
4000 LEI

Publicație a Grupului de Media Monitorul – Curentul

Ziarul care stă de vorbă cu oamenii

Monitorul

VINERI, 13 IULIE 2001

Înainte de a anunța Poliția, Salvarea sau Pompierii, sunați la
MONITORUL
271.271

www.monitorul.ro

Avocat implicat într-un viol în grup?

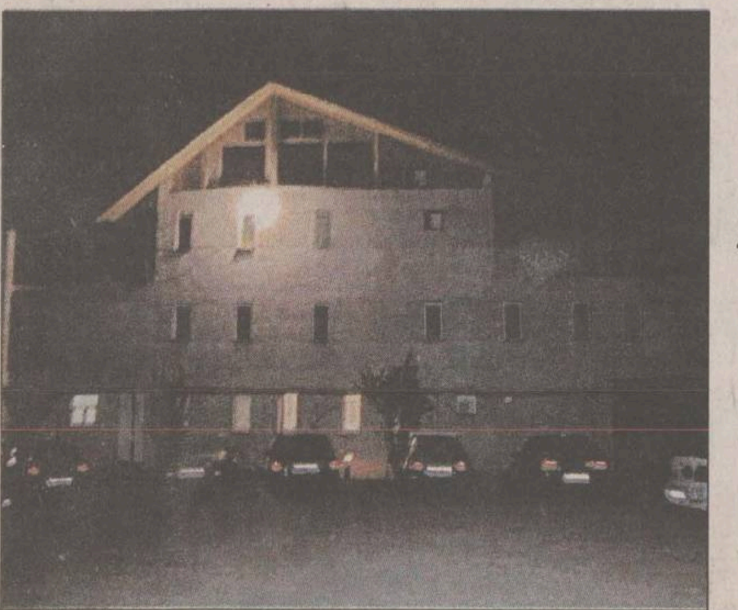

Fetele spun că au fost bătute și violate într-o cameră a motelului de pe malul lacului Dorobanți

■ *două fete susțin că au fost violate la motelul Dorobanți de persoane cunoscute din Iași* ■ *Poliția nu a dezvăluit numele celor acuzați, așteptînd ca fetele să aducă noi probe pentru a dovedi violul* ■

Polițiștii anchetează un caz de viol în care au fost implicate, potrivit declarațiilor victimelor, persoane din lumea bună a Iașului. Două tinere au reclamat la Poliție faptul că au fost supuse unor bătăi crunte și violate în camerele motelului de la baza Dorobanți. Numele celor implicați nu au fost divulgate încă, așteptîndu-se rezultatele cercetărilor, dar șeful serviciului judiciar din cadrul Poliției municipiului, ***Radu Gavril***, a confirmat că unul dintre acuzați este un cunoscut avocat ieșean. Poliția va primi în cursul zilei de astăzi concluziile analizelor medicale efectuate de Institutul de Medicină Legală.

Tinerele au depus o plîngere la Poliție în urmă cu 10 zile, în care au relatat modul în care au fost maltratate și supuse la perversiuni sexuale. Poliția a verificat camerele motelului și a interogat personalul care s-a aflat în cursul nopții de 1/2 iulie la baza Dorobanți, însă, pînă acum, nu a fost audiat nici unul dintre bărbații despre care se presupune că ar fi fost în acea noapte la Dorobanți.Conform declarațiilor celor două tinere, polițiștii au descoperit un tricou rupt care aparținuse uneia din fete. De asemenea, pe așternuturi au fost descoperite pete de sînge. Cele două fete au povestit că, în seara zilei de 1 iulie, mergeau împreună spre casă, în jurul orei nouă seara, după ce au stat aproximativ jumătate de oră la terasa „Rendez-Vous“. Una dintre ele s-a întîlnit întîmplător cu o prietenă care s-a oferit să le ducă cu mașina acasă. ***„La un moment dat, ea s-a îndreptat în altă direcție, a fost sunată pe mobil și a vorbit cu cineva. Am întrebat-o unde merge, iar ea a răspuns că nu este cazul să facem gălăgie pentru că sîntem urmate de o mașină în care se află patru bărbați.“*** **(Fănica DUMITRAȘCU)**

Continuare în pagina 2A

După ce a pus mîna pe o proprietate de un milion de dolari, fostul șef al Agenției Naționale a Domeniilor Statului s-a ascuns sub umbrelă

Se pregătesc noi dosare penale în cazul Tudorache

■ *fostul secretar al Prefecturii precum și alți membri ai comisiei de fond funciar au intrat în vizorul Poliției*

Lanțul a început să se strîngă în jurul celor implicați în afacerea Tudorache. Ancheta asupra transferului de un milion de dolari realizat de fostul director al Agenției Naționale a Domeniilor Statului a început să dea roade. Pînă acum, trei capete stau să cadă. În frunte cu fostul secretar al Prefecturii, ***Alexandru Iftode***, foștii membri ai Comisiei Județene de Fond Funciar se află acum în aceeași oală, suspectați de abuz în serviciu, fals și uz de fals.

Ei sînt suspectați că i-au oferit lui ***Alexandru Tudorache,*** pe tavă, 50 de hectare de teren la doi pași de Metro. Pe lîngă o groază de ilegalități constatate în acest caz, cum ar fi cea legată de schimbul de terenuri, ancheta de pînă acum a scos la iveală faptul că acest cadou i-a fost oferit fostului director al Agenției Naționale a Domeniilor Statului fără măcar ca acesta să poată proba că ar deține în proprietate un teren, astfel încît schimbul invocat, oricum ilegal, să se poată efectua.

Singurul care mai poate încă dormi liniștit este fostul prefect, ***Florin Vitan***. Deși el a fost cel care a girat cea mai mare afacere de fond funciar din ultimii 10 ani, numele său nu a fost încă amintit în rîndul suspecților. ***„A fost începută urmărirea penală împotriva unora dintre cei implicați în această afacere. Cercetările sînt încă în curs, urmînd să fie efectuate audierile celor suspectați de neregulile constatate. Nu este exclus ca încadrările juridice să se modifice sau să fie vizate mai multe persoane, dacă vor apărea elemente noi“***, a declarat col. Ioan Ciochină, șeful serviciului Poliției de ordine publică din cadrul IJP. **(Alexandru ZĂNOAGĂ)**

Continuare în pagina 3A

azi

Meteo:
Vremea se va menține calduroasă în cea mai mare parte a Moldovei, dar, în general, instabilă în jumătatea de nord și la munte. Cerul va fi variabil cu înnourări mai accentuate în nord și la munte, unde local se vor semnala averse și descărcări electrice. Vîntul va sufla slab pînă la moderat. Temperatura aerului va înregistra valori maxime cuprinse între 27° și 34° C și valori minime între 15° și 20° C. (I.N.M.H. - Bacău)

Jocurile Olimpice:
Astăzi vom afla ce oraș va organiza Jocurile Olimpice din 2008. Citiți detalii în pagina **1B**

Conflictul româno-ucrainean dă în clocot

Țiței lîngă Insula Șerpilor

Diferendul teritorial dintre România și Ucraina, legat de statutul micuței și aridei Insule a Șerpilor, are acum un motiv întemeiat. Compania britanică JKXOil a anunțat ieri că a descoperit zăcăminte de hidrocarburi, exploatabile din punct de vedere comercial, în Marea Neagră, în zona Insulei Șerpilor. Zona face obiectul unei dispute teritoriale între România și Ucraina, neclarificată prin tratatul de bază. ***„Zăcămîntul se află în zona contiguă a României“***, se precizează într-un comunicat MAE român. Ucraina nu a răspuns încă oficial la acest comunicat, însă autoritățile de la Kiev au semnat un contract de exclusivitate în exploatare cu concernul britanic.

Amănunte în pagina 10A

De unde a avut Marin Aparaschivei peste 100.000 de dolari ?

■ **fostul director al Distrigaz Iași refuză, în continuare, să explice cu ce bani a construit o vilă de trei miliarde de lei în numai 3 ani** ■ **prefectul a spus că va cere instituțiilor abilitate să descopere misterul acestei averi** ■

Mîndrețea de vilă a fostului director al Distrigaz Iași l-a lăsat fără cuvinte pe prefectul ***Corneliu Rusu Banu.*** Stupefiat, prefectul a declarat ieri că nu poate înțelege cum ***Marin Aparaschivei*** a reușit să-și ridice, în trei ani, o construcție a cărei valoare, reactualizată, este de aproximativ 3 miliarde de lei. ***„Fenomenul construcțiilor de vile este o sfidare la adresa bunului simț și al cetățeanului. Din nefericire, Prefectura nu poate face altceva decît să constate și să ceară organelor abilitate să ia măsuri“***, a spus ***Corneliu Rusu Banu.***

Continuare în pagina 2A

Fostul rege Simeon II, premier al Bulgariei

Fostul rege al Bulgariei ***Simeon al II-lea*** a decis să-și asume funcția de prim-ministru, după victoria coaliției sale în alegerile legislative din 17 iunie, a anunțat liderul grupului parlamentar al Mișcării Naționale Simeon al II-lea (MNS II), citat de AFP. Președintele Petăr Stoianov a anunțat că îl va însărcina oficial, poimîine, pe Simeon de Saxa-Cobourg-Gotha, fostul suveran bulgar alungat de comuniști în 1946, să formeze un guvern. Noul Cabinet urmează să fie învestit de Parlament pe 24 iulie. Plamen Panaiotov, liderul grupului parlamentar al MNS II, a pus capăt stării de așteptare care durează de mai multe săptămîni, anunțînd decizia fostului rege. ■

În zona Bucium s-a construit cel mai tare bloc din parcarea ANL

■ **viitorii proprietari au avut posibilitatea să facă în apartamente ce modificări au vrut** ■ **citiți articolul din pagina 3A** ■

Miss Monitorul
Au votat, au cîștigat!

Au trimis taloane de vot pentru candidatele la concursul Miss Monitorul, luna iunie și au cîștigat un abonament pentru o lună la Monitorul:

Vasile Silvaș, Tomești
Cecilia Nasasa , str. Mihai Eminescu, nr.7
Elena Muraru, str. Mitropolit, nr.15

Cîștigătorii vor primi ziarul acasă, începînd cu data de 1 august.

Nelmar
sponsorul concursului

Miss Monitorul

La doar 14 ani, Andreea Claudia Luca probabil nu conștientizează faptul că deține toate calitățile pentru a reuși în lumea modei, cele două medii de 10, cu care a absolvit cursurile de modeling efectuate la Accademia Show, fiind o garanție solidă, precum o filă CEC semnată în alb de guvernatorul BNR. Șatenă cu ochi negri migdalați, Andreea ar dori să lucreze pe viitor în sistemul bancar pentru că "îmi plac banii și să am grijă de ei". Un argument solid, îndrăzneț, greu de combătut.

Detalii în pag. 10B

MAVIOV HAIR STUDIO
MERCI COSMETICS & PERFUMES Încearcă originalul!
MADI lenjerie

Nume ....
Adresă ....
Telefon ....
Concurenta Andreea Claudia LUCA
NOTA ACORDATĂ (1-10) ☐
Data limită de trimitere este 30 iulie.
Taloanele de vot se trimit la OP 10 CP 2090 sau se depun la centrele de Mică Publicitate Monitorul

ATLASSIB
ATLAS REISEN
LINIE INTERNAȚIONALĂ DE CĂLĂTORI
Zilnic din România spre:
GERMANIA, FRANTA, ITALIA, AUSTRIA, SUEDIA, UNGARIA, IUGOSLAVIA, SPANIA
Tel/Fax 032/213491

SC angajează
Șefi de tură
cu experiență prelucrare PAL, pentru secția de mobilă. Preferăm studii superioare.
Relații suplimentare la sediul firmei: str. Carpați nr. 6, tel. 22.11.33/22.05.91, numai după ora 16.00.

Cosmoplus
Agent Autorizat cosmorom
Cosmoplus, agent autorizat Cosmorom iti ofera o gama larga de telefoane mobile la preturi promotionale in perioada 01-30 iulie:
-Trium la 15 $ *
-Sagem 922 la 29 $*
-Nokia 5130 la 29 $*
-Ericsson 2618 la 34 $*
si in plus cite un tricou cadou la conectare
In IASI
Str.Stefan cel Mare nr.4
tel/fax 032.26.16.33
Cosmoplus - SUCCESUL E INCLUS!
*La abonamentul Cosmorom Plus 25-9$/luna cu 25 minute nationale incluse
* Pret fara TVA.

UBEMAR
UBEMAR S.A. office@ubemar.ro
Str. Pompelor nr. 3, Ploiesti, 2000 - Prahova Tel.: 044 113471, 044 114922 Fax: 044 113471
UBEMAR S.A. Ploiesti produce:
- automacarale de 7, 18, 125, 16, 25, 40 tone
- centrale pentru producerea betonului
- vibroprese pentru fabricarea elementelor de beton
- utilaje de salubritate - autogunoiere compactoare, automaturatoare
- incarcatoare frontale
- telelifturi
- betoniere
- masini de confectionat tigle
UBEMAR S.A. Ploiesti executa de asemenea reparatii curente la:
- utilajele proprii, la produsele similare fabricate in tara sau in strainatate, la diverse motoare termice si mijloace de transport.
UBEMAR - Experienta si profesionalismul la dispozitia dumneavoastra

NORD'EST
100.4 FM
RADIO

O grozăvie la Drăgușeni

■ o fată de 16 ani poartă în pîntece copilul fratelui său

Satul Drăgușeni din comuna Șcheia vuiește în aceste zile după ce s-a împînzit vestea că într-o familie săracă s-a comis un incest. La marginea satului, într-o casă dărăpănată, o fată de 16 ani a rămas însărcinată, conform primelor cercetări efectuate de Politie, cu unul din fratii mai mari. ***Ramona Apetrei*** nici măcar nu era conștientă că va avea un copil. Bunica fetei a observat la un moment dat că s-a îngrășat și a presupus că este însărcinată. După ce a mers cu bunica ei la dispensarul din comună, fata a aflat că se află în luna a VII-a de sarcină. Ramona nu a dat prea multe lămuriri la început, iar apoi a spus că fratele mai mare de 19 ani, Florin, ar fi îndrăznit la ea într-o noapte. Medicul de la dispensar a semnalat cazul la Politie, incestul fiind o infracțiune prevăzută de Codul Penal. Polițiștii Serviciului Judiciar au demarat o anchetă, însă nu au reușit să stabilească cu precizie faptele. Florin Apetrei nu a recunoscut nimic, spunînd că nu este adevărat, și că nici nu știa că sora sa este gravidă. Fata a fost adusă la Institutul de Medicină Legală pentru a fi supusă unor analize medicale. De asemenea, va fi supusă unor expertize psihiatrice pentru că polițiștii nu s-au lămurit dacă are reprezentarea actului sexual. La 16 ani, Ramona Apetrei nu știe să scrie și să citească și nu poate da nici un fel de explicatii despre viata sexuală. Pentru a stabili cu precizie dacă este vorba despre incest, polițiștii vor apela la un test de paternitate după nașterea copilului. **(F.DUMITRAȘCU)**

ORAȘUL PE O COLOANĂ

Persoană dispărută din spital

Miercuri la ora 19.00, ***Alexandru Hapău,*** în vîrstă de 68 de ani a plecat de la Spitalul de Neurochirurgie și nu a mai revenit. Din cauza bolii, pacientul este confuz, dezorientat și nu știe cum să se reîntoarcă la spital sau să meargă acasă. În momentul în care a plecat din spital, Alexandru Hapău, care are o înălțime de 1,70 m și o greutate de 55 - 60 de kilograme, ochii albaștri, părul alb și creț, era îmbrăcat într-o pijama verde cu dungi albe. Cine l-a văzut este rugat să anunțe Poliția și să sune la telefoanele 151185 sau 095487549.

Decanul de la Medicină Veterinară a prins un hoț

Decanul Facultății de Medicină Veterinară, ***Mihai Carp Cărare,*** a prins un hoț în parcul Copou exact în momentul în care îi prăda mașina fiului său. El a imobilizat, acum două zile, un bărbat și l-a predat la Poliție, după ce l-a văzut plecînd liniștit cu o geantă-diplomat dintr-un autoturism Dacia parcat în fața terasei de la Expo-Parc. Profesorul a constatat uimit că hoțul furase geanta chiar din mașina fiului său, ***Cătălin Carp Cărare,*** cu care urma să se întîlnească pe terasă. A sunat imediat la Poliție și a fugit după hoț. Norocul profesorului a fost că, în zona respectivă, se afla o patrulă de Poliție. În cîteva minute, hoțul s-a trezit cu cătușele pe mîini. El a fost identificat de Poliție, fiind cunoscut cu antecedente penale. ***Ghiță Alexandru*** (44 ani) a mai ispășit o pedeapsă tot pentru furt. Ghiță Alexandru a fost reținut de Poliție, sub acuzația de furt, urmînd să fie prezentat la Parchet pentru emiterea unui mandat de arestare preventivă. **(Fănica DUMITRAȘCU)**

Concurs fără premii: De unde a avut Aparaschivei 100.000 de dolari?

Marin Aparaschivei

■ *fostul director al Distrigaz Iași refuză, în continuare, să explice cu ce bani a construit o vilă de trei miliarde de lei în numai 3 ani* ■ *prefectul a spus că va cere instituțiilor abilitate să descopere misterul acestei averi* ■

Continuare din pagina 1A

Locuința fostului director Aparaschivei, amplasată la intersecția străzilor Alexandru Vlahuță și Dumbrava Roșie din Copou, este o bijuterie arhitecturală, alcătuită din parter, etaj și mansardă. Nici ieri, Aparaschivei, care în prezent îndeplinește funcția de șef de formație la filiala ieșeană a Distrigaz, nu a dorit să facă publică rețeta pe care a folosit-o la construcția casei sale. ***„Nu discut nimic legat de acest subiect. Ca să știți și dumneavoastră, eu nu sînt bugetar“***, au fost singurele fraze rostite de Aparaschivei înainte de a închide telefonul. Lucrînd la o companie națională, fostul director al Distrigaz Iasi vrea să spună că nu face parte din sistemul bugetar, idee total falsă atît timp cît serviciile publice continuă să fie subvenționate de la bugetul de stat, fie și indirect, prin anumite investiții.

Modul în care a agonisit Marin Aparaschivei banii pentru a-și înălța casa rămîne încă o enigmă. În ultimii ani, la Loto nici un ieșean cu acest nume nu a cîștigat o sumă atît de importantă. Din dobînzile bancare, șansele de a cîștiga 100.000 de dolari în trei ani sînt practic egale cu zero, dacă nu ai în cont depozite consistente. Mai rămîne totuși varianta speculațiilor pe piața de capital. ***Cristian Vameșu,*** vicepreședintele societății de valori mobiliare H&C Securities, susține că nu există o astfel de rețetă de îmbogățire nici în România, dar nici în altă parte. ***„Doar oamenii cu bani, foarte mulți, ar putea să-i mai înmulțească. Însă trebuie să ai un noroc fantastic să cumperi acțiuni la un preț mic pe care ulterior să le vinzi altcuiva la un preț foarte mare“***, a spus Vameșu. La sediul central al filialei ieșene a Distrigaz Nord ieri a fost forfotă mare, majoritatea angajaților șușotind pe la colțuri, încercînd să-și explice cum a făcut rost fostul lor șef de atîta bănet. **(Răzvan MOLDOVEANU)**

Nici biletul de la LOTO nu te mai face fericit

■ un ieșean a fost trimis în judecată pentru că a încasat 12 milioane de lei pe un bilet LOTO găsit pe stradă

Un tînăr a încasat suma de 12 milioane de lei de la Regia Autonomă Loteria Română pe un bilet cîștigător găsit pe trotuar lîngă o tonetă. Pentru această faptă, procurorii ieseni l-au trimis în judecată sub acuzația de însușire a bunului găsit. La data de 20 noiembrie 1999, ***Constantin Hăidreag*** a cumpărat de la Agenția Loto 22-36 din cartierul Nicolina un bilet la tragerea Loto 6/49. După extragere bărbatul a constatat că era fericitul cîștigător a sumei de 12.017.687 de lei. Acesta a mers la agenție unde vînzătoarea i-a confirmat faptul că a cîștigat într-adevăr această sumă de bani. Fericit, s-a urcat în autobuzul 28, iar între stațiile Moldova și Tg. Cucu cineva i-a sustras portofelul în care se afla biletul cîștigător. La data de 24 noiembrie, la sediul Loteriei Române din Iași s-a prezentat ***Constantin Atanasiu*** (29 de ani) din Iași, care a prezentat biletul cîștigător și a ridicat premiul. După ce proprietarul de drept al biletului a depus o plîngere la Politie, falsul cîștigător a fost descoperit. Acesta a recunoscut că a găsit biletul cîștigător undeva pe trotuar în apropierea unei tonete de lîngă magazinul Moldova. Polițiștii nu au reușit să probeze dacă Atanasiu este cel care a furat portofelul adevăratului cîștigător, iar procurorii au dispus trimiterea acestuia în judecată pentru comiterea infracțiunii de însușire a unui bun găsit. După ce a cheltuit cele 12 milioane de lei, Constantin Atanasiu riscă o pedeapsă maximă de 3 luni de închisoare. **(Cătălin ȘTEFĂNESCU)**

.În jur de 200 de asistenți medicali au pichetat ieri Prefectura și Direcția de Sănătate Publică

Dialogul surzilor între prefectul Rusu Banu și sindicaliștii „Sanitas“

■ *din toate revendicările cadrelor medicale, prefectul a înțeles că asistenții nu se înțeleg cu medicii* ■ *pe 19 iulie va fi pichetată CASS* ■

Cu pancarte confectionate chiar de lideri și cu steguletele cu însemnele sindicatului „Sanitas, cei 200 de asistenti medicali veniti din toate spitalele judetului au pichetat ieri Prefectura și Directia de Sănătate Publică. ***„Huo“, „Vrem tichete de masă“, „Să trăiască domn prefect cu 1,6 milioane pe lună, că noi nu putem!“***, au fost doar cîteva din strigătele care s-au auzit din multimea înfuriată de faptul că prefectul ***Rusu Banu*** nu a ieșit să vorbească cu sindicaliștii. Discutiile purtate în Sala Galbenă între liderii „Sanitas“ și autoritățile judetului ar putea fi calificate ca un dialog al surzilor. Din toată încercarea sindicalistilor de a demonstra conducerii Prefecturii că toate relele din sistemul sanitar vin de la faptul că acesta este subfinantat, prefectul a tras concluzia că există un conflict între medici și asistenții medicali. ***„Este o luptă între medici și asistenți. Ei au salarii mici, se zbat în greutăți, și protestul lor este normal“***, a spus Rusu Banu, adăugînd: ***„Le voi spune parlamentarilor ieșeni să ducă necazurile lor mai mai departe. Am înțeles că legea asigurărilor este perfectibilă și aș vrea ca parlamentarii noștri să propună niște modificări“***. În replică, liderul „Sanitas“, ***Viorel Tănase,*** a afirmat că nu există nici un conflict între medici și asistenti, iar rolul prefectului este să se intereseze de bugetul Iașului. ***„Autoritățile locale nu s-au străduit deloc să înainteze protestul nostru la Guvern“***, a afirmat Viorel Tănase. La ora 12, manifestantii s-au readunat în fața Directiei de Sănătate Publică. Abia peste o oră și-a făcut aparitia și directorul acesteia, ***Mihai Frasin,*** care a spus, pe scurt, că sindicaliștii nu au nici un motiv să se revolte. Acestia au cerut anularea ordinului privind restructurarea policlinicilor a cărei aplicare ar însemna disponibilizarea a o mie de oameni. ***„Ordinul nu a fost aplicat și am promis că disponibilizările vor fi discutate cu Viorel Tănase. Nu văd care este problema“***, a spus dr. Frasin. Sindicaliștii își vor continua actiunea de protest pe 19 iulie cu pichetarea Casei de Asigurări. **(Alina ȚIȚEI)**

Avocat implicat într-un viol în grup?

■ două fete susțin că au fost violate la motelul Dorobanți de persoane cunoscute din Iași ■ Poliția nu a dezvăluit numele celor acuzați, așteptînd ca fetele să aducă noi probe pentru a dovedi violul ■

Continuare din pagina 1A

„La Dorobanți, au coborît din mașină, ne-au obligat să intrăm în motel prin ușa din spate și am urcat sus. Erau trei camere, într-una am fost băgată eu cu patru bărbați, prietena mea a rămas în cealaltă cameră cu alți doi, și a urmat totul. Ne-am împotrivit, dar ne-au amenințat că ne iau gîtul și nu scăpăm ușor. Apoi, a intrat cineva și ne-a spus că așteaptă jos taxiurile comandate de ei. Am întrebat-o pe fata care ne-a adus cine sînt și ne-a spus numele unui avocat. Restul nu știm cine sînt“, ne-a relatat una dintre cele două fete. Șeful Serviciului Judiciar din cadrul Poliției municipiului Iași, Radu Gavril, a afirmat doar că ***„ancheta este în curs de desfășurare și se așteaptă eliberarea certificatului medico-legal“***.

Trei ieșence s-au jucat de-a sinuciderea

Trei iesence cu vîrstele cuprinse între 24 și 52 de ani au ales ieri o metodă destul de dură pentru a atrage atenția soților: fiecare din ele a luat cîte un flacon cu pastile. Ele au ales diazepam, propanol și aspirine, în diverse doze și combinatii. Spre fericirea medicilor de la Spitalul de Urgențe, gestul sinucigaș al celor trei era de fapt, unul demonstrativ. Nu voiau să moară cu adevărat, ci doar să atragă atentia familiei. ***„Intoxicațiile au fost ușoare pentru că dozele de medicamente ingerate au fost destul de mici. Toate trei au afirmat că au avut conflicte în familie“***, ne-a declarat ***dr. Tudor Ciohodaru,*** șeful Unității de Urgență de la Spitalul de Urgențe. Este posibil ca aceste trei tentative de suicid să fie, de fapt, o altă consecință a caniculei. Psihiatrii au avertizat recent că temperaturile ridicate ne fac să devenim mai irascibili, mai nervoși și mai dispuși la gesturi extreme. **(A.T.)**

Cel mai ghinionist candidat la bacalaureat

■ notat inițial cu nota 6,00 la Filosofie, un absolvent de liceu a primit 2,00 în urma contestației ■ după recorectarea tezelor, la 27 de teze diferențele de punctaj au fost mai mari de 1,5 puncte, limita permisă de lege ■ „Profesorii care au făcut greșeli grave vor fi sancționați“, afirmă șeful IȘJ, Mihai Dumitriu ■

Din cauza diferențelor mari între notele pe care le-au pus inițial pe tezele de examen și notele rezultate în urma contestațiilor, mulți dintre profesorii din comisiile de corectare de la bacalaureat vor fi sancționați. Și asta pentru că din cauza corecturii defectuoase, din cele 527 solicitări de reverificare a tezelor, în urma contestatiilor, au fost modificate 206 note. Cea mai mare diferentă de punctaj a fost înregistrată în cazul unei teze la disciplina Filosofie, care inițial fusese notată cu 6,00 iar după recorectare a primit o notă cu cîteva sutimi mai mare de 2,00. De asemenea s-au mai descoperit și alte trei teze la Limba Română la care diferențele dintre notarea inițială și cea rezultată în urma contestațiilor depășeau două puncte. De altfel, Limba română se află în topul disciplinelor cu cele mai multe erori de notare la examenul de bacalaureat din acest an.

După cum ne-a relatat conducerea Inspectoratului Școlar Județean (IȘJ), din cele 27 de teze cu diferente de punctaj mai mari de 1,5 puncte majoritatea sînt la Română. Conducerea ISJ afirmă că va sanctiona profesorii care au făcut greșeli grave la corectare. ***„Pe data de 17 iulie, profesorii care au făcut gafe la corectare vor fi chemați să dea o notă explicativă. În funcție de diferențele de punctaj și de explicația pe care o vor da pentru aceste incidente, ei vor fi sancționați“***, a precizat ***Mihai Dumitriu,*** șeful ISJ. Greselile de notare la bacalaureat sînt cu atît mai grave cu cît mediile examenului sînt o miză importantă pentru reusita la facultate. Asa se și explică, de altfel, numărul record de contestații depuse în acest an. Din totalul celor 527 de solicitări de recorectare, cele mai multe, 289, au fost la matematică, urmată de română cu 104 contestații. **(Dorel CODINĂ)**

SUPER LOTO 5/40

27 16 14 3 19 17

Omologarea cîștigurilor:

cat I: 2 x 65.837.573 lei
cat II: 2 x 54.864.644 lei
cat III: 510 x 387.279 lei

JOKER

42 22 15 34 17 + 17

Omologarea cîștigurilor:

cat I: report x 20.000.000.000 lei
cat II: report x 1.287.178.000 lei
cat III: 7 x 20.051.771 lei
cat IV: 77 x 1.822.888 lei
cat V: 174 x 806.680 lei
cat VI: 2.414 x 116.290 lei
cat VII: 1.919 x 73.143 lei
cat VIII: 8.037 x 52.393 lei

AVON
the company for women

Companie multinațională, lider în vînzarea directă de produse cosmetice, cu o tradiție de peste 110 ani, prezentă în peste 137 de țări, își extinde activitatea în România, lansînd o campanie de recrutare pentru

COORDONATORI VÎNZĂRI
ORAȘELE IAȘI ȘI TÎRGU FRUMOS

CERINȚE:
- studii medii/superioare;
- spirit de echipă, comunicativ;
- aptitudini manageriale;
- capacitatea de a recunoaște noi oportunități de afaceri și de a răspunde provocării planurilor de vînzări;
- experiența în vînzări constituie un avantaj.

SE OFERĂ:
- ✓ program de lucru flexibil;
- ✓ cîștiguri deosebite;
- ✓ programe de training periodic;
- ✓ carieră profesională de excepție.

Persoanele interesate vor trimite o scrisoare de intenție și un C.V. cu fotografie, pînă pe 20.07.2001,
la următoarea adresă:
Iași, b-dul Ștefan cel Mare, nr. 8, camera 8, sau
fax: 032-262047

Zimbru
BERE IAȘI

Cel mai puternic
producător de bere din zona Moldovei
angajează
INGINER ELECTRONIST

Cerințe:
- cunoștințe în domeniul automatizărilor industriale;
- cunoștințe operare PC;
- cunoștințe limba engleză;
- persoană dinamică;
- disponibilitate pentru program prelungit

Oferim: - carieră într-o companie puternică;
- un salariu motivant.

Persoanele interesate pot depune CV și
scrisoare de intenție la sediul societății
Bere Zimbru Iași din Bd. Chimiei nr. 2.
fax: 032/232860.
Pentru informații suplimentare: tel. 095 125193

The essentials of imaging
MINOLTA
www.minolta.ro

MINOLTA ROMÂNIA SRL companie multinațională care activează în domeniul echipamentelor de birou - copiatoare, imprimante, faxuri, anunță selecție pentru postul

Inginer Service

zona Iași (1 poziție)

Responsabilități: prezentarea ofertelor de servicii clienților, suport tehnic, intervenții service, instalări echipamente

Cerințe: cunoștințe teoretice și experiența practică în domeniul tehnic, disponibilitatea pentru munca de teren, cunoștințe de bază operare PC, persoană comunicativă.

Constituie avantaje: cunoștințe de limba engleză, permis de conducere

Persoanele interesate, care corespund profilului prezentat, sunt rugate să trimită un C.V. și o fotografie pâna la data de 20.07.2001 pe adresa

MINOLTA ROMÂNIA SRL - Șos. Oltenitei 35-37, București 4
Fax: 01 332 2935, 01 332 1002 e-mail: direct_ channel@minolta.ro

KIA

A.P.CORPORATE INVESTMENTS SRL
Unic importator și distribuitor
autorizat pentru autoturisme KIA.
angajează
pentru Salonul de prezentare din IAȘI:

Reprezentant vînzări

- persoană dinamică
- experiență în vînzări și cunoasterea limbii engleze constituie un avantaj
- capacitate bună de negociere
- permis de conducere cat.B
- stagiu militar satisfăcut

Oferim:
- o carieră într-o companie multinațională
- pachet salarial motivant

Curriculum Vitae însotit de o fotografie se depune în BUCUREȘTI , B-dul N.Titulescu, Nr.1, Bl.A7, Sc.B, Et.1, Ap.30, Sector 1 . sau fax. 01- 312 45 21, 311 02 55 pîna în data de 20.07.2001, în atenția HR Manager.

SEDONA

Lansează ediția specială în limbile română, engleză și franceză

ghidurile sedona city guides GHIDURILE ORAȘELOR
GHIDUL JUDEȚULUI IAȘI

Ce vă oferă ?
- Un ghid modern pentru un Iași de cinci stele
- Hărțile județului, municipiului Iași și orașelor din județ
- Indicele alfabetic al străzilor cu amplasarea lor pe hartă
- O prezentare concisă a istoriei, culturii și economiei județului Iași
- Cele mai importante zone și trasee turistice din județele din împrejurimi
- Un capitol important cu adresele firmelor specializate în domenii comerciale și de prim interes
- Un suport publicitar de lungă durată.

GHIDUL IAȘULUI, GHIDUL DE CARE AI NEVOIE !
Iași, Bd. Ștefan cel Mare nr. 8, Tel: 216325; 094102653

3P
S.C. 3P ROMÂNIA S.R.L.
cel mai mare producător de ambalaje
din mase plastice din țară

RECRUTEAZĂ PERSONAL ÎN
VEDEREA ANGAJĂRII UNUI

SUPERVIZOR PRODUCȚIE

Responsabilități: - organizarea activității de producție pe bază de buget.

Cerințe:
- Studii superioare tehnice cu specializare în prelucrarea maselor plastice;
- Experiență 3 ani în organizarea unei activități de producție;
- Cunoașterea limbii engleze;
- Cunoștințe de operare PC;
- Disponibilitate la efort prelungit.

Se oferă reale oportunități de promovare în cadrul unei companii multinationale aflată în plină dezvoltare.
Persoanele interesate sînt rugate să trimită un C.V. însoțit de scrisoare de intenție prin fax 032/230607 sau e-mail: personnel@3p.ro.
Cei selectionați vor fi contactați ulterior.

ASIGURĂ-ȚI VIITORUL!

UNIVERSITATEA "PETRE ANDREI"
Propusă de către Guvernul și Senatul României
pentru acreditare definitivă, prin lege

Facultatea de Economie (tel. 032-215944)
Specializări: - Finanțe - contabilitate (4 ani zi, 5 ani f.r.), 175 locuri zi, 75 locuri f.r.
- Management in comerț și turism (4 ani zi, 5 ani f.r.), 150 locuri zi, 80 locuri f.r.

Facultatea de Drept (tel. 032-210333)
Specializări: - Drept (4 ani zi, 5 ani f.r.), 200 locuri zi, 100 locuri f.r.
- Colegiul juridico administrativ (3 ani zi, 4 ani f.r.), 100 locuri zi, 50 locuri f.r.
(pregătește funcționari vamali, executori judecătorești și grefieiri, funcționari în administrație publică)

Facultatea de Psihologie și Asistență Socială (tel. 032-215190)
Specializări: - Psihologie și asistență socială (4 ani zi), 150 locuri zi

Facultatea de Științe Politice (tel. 032-214740)
Specializări: - Științe politice (4 ani zi, 5 ani f.r.), 100 locuri zi, 50 locuri f.r.
- Relații internaționale și studii europene (4 ani zi, 5 ani f.r.), 100 locuri zi, 50 locuri f.r.

Colegiul Universitar de Institutori (tel. 032-213199)
Specializări: - Institutori lb. franceză, engleză (3 ani), 50 locuri
- Institutori desen (3 ani), 40 locuri
- Institutori muzică (3 ani), 40 locuri
- Institutori educație fizică (3 ani), 40 locuri

Înscrieri până la data: 19 iulie a.c.
Admitere pe baza mediei de bacalaureat: 21-22 iulie a.c.

ADMITERE 2001

UNIVERSITATEA MILENIULUI TREI

La Bucium a fost construit cel mai modern bloc ANL din țară

■ *viitorii proprietari au avut posibilitatea să facă în apartamente ce modificări au vrut*

Pînă la sfîrșitul lunii, 34 de familii de ieșeni se vor muta în casă nouă. Cele două tronsoane ale blocului ANL din Bucium urmează să fie inaugurate pe 19 iulie. La această oră se execută ultimele finisaje interioare, iar primii locatari au și început să-și mute mobilierul. Racordarea la reteaua de apă și canalizare urmează să fie realizată pînă la sfîrșitul săptămînii. Pentru a asigura independența fată de Regia de Termoficare, blocul a fost dotat cu centrală termică proprie.

Directorul Iasicon, antreprenorul general al lucrărilor, ***Vasile Sinescu*** a apreciat că noul bloc va fi cu o clasă deasupra oricăror altor constructii ridicate în Iași. ***„Am încercat să facem apartamente în care oamenilor să le placă să locuiască. Tocmai de aceea am ales soluțiile constructive care să ne permită să intervenim în structura apartamentelor fără probleme“***, a spus Sinescu. Fiecare viitor proprietar a avut posibilitatea să-și modifice apartamentul după dorință. Din cele 34 de apartamente, doar unul sau două au rămas conforme cu proiectul inițial.

În prima variantă, apartamentele din blocul ANL cuprindeau 2-3 camere, două băi, două balcoane și o bucătărie de dimensiunile sufrageriei dintr-un apartament „clasic“. Multi proprietari au preferat să-și micșoreze bucătăria și una din băi pentru a mări spatiul locuibil. Alții au spart peretele dintre bucătărie și sufragerie, sub forma unui bar. Cea mai radicală modificare a determinat apariția unui apartament duplex. Unul dintre viitorii proprietari a cumpărat pur și simplu două apartamente situate unul deasupra celuilalt și a montat o scară interioară între ele. Dotarea standard a apartamentelor nu diferă totuși prea mult de cea clasică: chiuvete de inox, tîmplărie de lemn, calorifere, parchet de brad, faiantă și geamuri termopan. Proprietarii au avut însă posibilitatea de a-și îmbunătăți dotările după preferință. Dacă cineva a vrut faiantă pînă în tavan, parchet de stejar sau să-și monteze apometre, el a avut la îndemînă constructorii care să efectueze lucrarea. ***„Am dorit ca apartamentele să fie cît mai comfortabile. În măsura în care locatarul a vrut să modifice sau să adauge ceva, l-am sprijinit. Firește, diferența de cost a fost suportată de proprietari“***, a precizat directorul Iasicon.

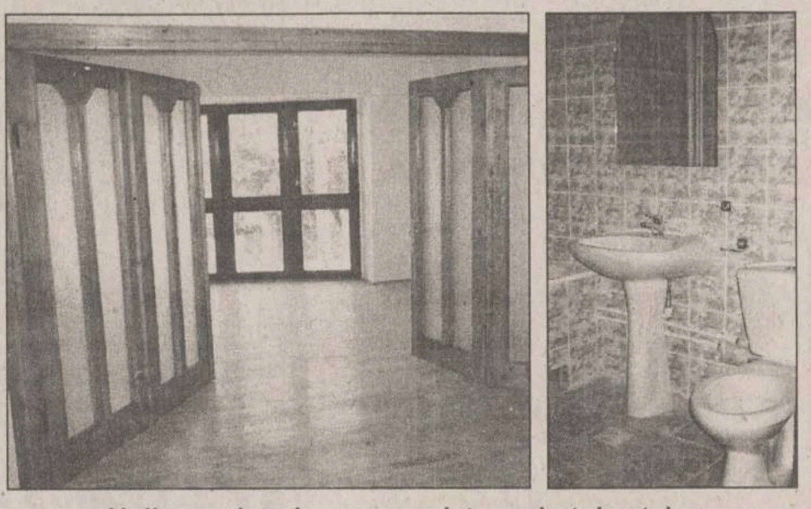

Unii proprietari au comandat parchet de stejar sau și-au pus faianță pînă în tavan

În așteptarea comisiei care va inaugura oficial blocul, Sinescu sustine că blocul din Bucium este cel mai reusit dintre construcțiile realizate în cadrul programului ANL. ***„Blocul nostru este cel mai cochet din toate. Blocul ANL de la Brașov, de exemplu, a fost construit din cadre de beton, pe șablonul clasic. Practic, el nu se deosebește prea mult de blocurile construite înainte de 1989“***, a încheiat Sinescu. **(Alexandru ZĂNOAGĂ)**

Se pregătesc noi dosare penale în cazul Tudorache

■ *fostul secretar al Prefecturii precum și alți membri ai comisiei de fond funciar au intrat în vizorul Poliției*

Continuare din pagina 1A

Primele rezultate ale anchetei politiei îi vizează doar pe cîtiva dintre principalii actori ai transferului efectuat de fostul director al ANDS. Pînă acum s-a dispus începerea urmăririi penale pentru membrii Comisiei Locale de Fond Funciar (CLFF) din Costuleni, ***Valeriu Lăcătușu,*** inginer în cadrul ADS Iasi, ***Marian Tudoran,*** șeful Direcției de Resurse Umane din cadrul Prefecturii și ***Alexandru Iftode,*** fostul secretar al Prefecturii. Printre cei mentionați de col. Ciochină nu s-a aflat însă și cel care a aprobat împroprietărirea lui Tudorache, fostul prefect ***Florin Vitan.*** Deocamdată ancheta Poliției s-a axat pe responsabilii de rangul doi, Vitan fiind lăsat la urmă. ***„Acolo unde s-au conturat elemente clare de vinovăție, s-a început urmărirea penală. Este posibil ca și Vitan să fie vizat, pe măsura extinderii cercetărilor. Pînă la fostul prefect există un întreg lanț al responsabilităților, motiv pentru care Vitan va fi probabil ultimul cercetat“***, a explicat Ciochină.

Fostul director al ANDS a obținut anul trecut transferarea ilegală a unei mosii de 50 de hectare din comuna Costuleni la Agromixt Miroslava. Cu toate că legea interzice transferul de terenuri dintr-o comună în alta, CJFF a aprobat fără să clipească cererea lui Tudorache. Nici unul din membrii de atunci ai CJFF nu și-a pus problema că fostul șef al ANDS nici măcar nu-și dovedise dreptul de proprietate asupra terenului revendicat. La preturile curente practicate în zonă, cele 50 de hectare obtinute de Tudorache valorează circa 1.000.000 de dolari.

După publicarea în presă a întregii afaceri, Prefectura a cerut Judecătoriei să constate nulitatea titlului de proprietate obținut de fostul șef al ANDS. O a doua cerere a fost trimisă Parchetului la sfîrșitul lunii mai pentru a identifica pe cei care s-au făcut vinovați de emiterea ilegală a titlului. ***„S-au încălcat numeroase prevederi legale, ceea ce reprezintă cu indulgență un lanț de neglijențe în serviciu. Poate fi însă vorba și de abuz în serviciu, fals intelectual sau uz de fals. Tocmai de aceea am solicitat și Parchetului să cerceteze cazul pentru găsirea eventualilor vinovați“***, spunea secretarul general al Prefecturii, ***Tudor Leonte.***

Opinia reprezentanților Prefecturii a fost reținută și de anchetatori. În viziunea Poliției, principalul vinovat de emiterea ilegală a titlului lui Tudorache a fost Marian Tudoran, la acea dată șef al Direcției de Fond Funciar. Acesta este cercetat pentru fals intelectual și uz de fals. Iftode, Lăcătușu și membrii CLFF Costuleni sînt cercetați în bloc pentru abuz în serviciu.

Secretarul Prefecturii s-a arătat surprins de primele rezultate ale anchetei Poliției. ***„La ultima discuție pe care am avut-o cu Ciochină, acesta mi-a confirmat că există unii suspecți, fără însă a-i nominaliza. Voi lua imediat legătura cu dumnealui și îl voi informa pe prefect asupra acestei situații“***, a spus Leonte. Faptul că unul dintre angajații Prefecturii se află în vizorul Poliției l-a luat pe neașteptate pe Leonte. Marian Tudoran este unul dintre oamenii de bază în Prefectură, el răspunzînd în continuare de aplicarea legilor fondului funciar. Faptul că Tudoran este cercetat pentru fals și uz de fals poate pune sub semnul întrebării corectitudinea oricărei hotărîri a CJFF. Leonte s-a abtinut însă de la a comenta acest aspect. ***„Pînă la rămînerea definitivă a unei hotărîri judecătorești funcționează prezumția de nevinovăție. Dacă Tudoran va fi găsit vinovat, vom analiza situația și vom lua măsurile corespunzătoare“***, a concluzionat Leonte.

ELECTRA
10 ani experiență
OFERTĂ SPECIALĂ
INTERFOANE DE ACCES
Iași, Bd. Chimiei 8, tel.: 032-233126, 214370

Anunțuri de mică și mare publicitate
în ziarul
România Liberă
Comenzi la tel.fax: 240.710

Allianz Țiriac
Asigurări S.A.
Viață

Allianz-Țiriac Asigurări S.A.
SELECȚIONEAZĂ
CONSULTANȚI FINANCIARI

Cerințe:
- Experiență în vînzări
- Abilități de comunicare
- Studii superioare sau medii
- Utilizare calculator
- Limbi străine

Oferim:
- Cariera într-o companie multinațională
- Training inițial și permanent
- Ofertă atractivă și motivantă
- Mediu de lucru profesional

Așteptăm C.V.-urile Dvs. însoțite de o scrisoare de intenție pîna la data de 23 iulie 2001 la fax 032/211695 sau e-mail:iasi.is.@AllianzTiriac.ro. Tel.032/262151, 213834, 216728

O răzbunare pe fată

Un singur șef de la CASS a picat examenul de funcționar public

■ **Paul Diaconu, șeful Biroului Audit, spune că a ajuns în această situație pentru că a deranjat niște afaceri ale unor persoane importante de la București**

Paul Diaconu, șeful Biroului Audit de la Casa de Asigurări de Sănătate, contestă corectitudinea concursului de atestare pe post, afirmînd că a fost respins pentru că a ***„deranjat unele afaceri ale unor persoane din conducerea Casei Naționale de Asigurări de Sănătate“.*** Dintre toti sefii de servicii de la CASS, el a fost singurul care a picat acest concurș. Paul Diaconu crede că nu a fost respins pentru că nu este competent, ci pentru că a înaintat un referat în care erau deconspirate unele afaceri cu softuri în care au fost implicați fostul director general al CASS, dr. ***Corneliu Dobre*** și o parte din conducerea CNAS. ***„Am deranjat niște afaceri pentru că am înaintat un referat pe data de 26.04. 2001, în care am amintit despre implicarea unor angajați ai CASS Iași într-o afacere a unei firme private, SC „Softeh Plus“ SRL“,*** ne-a spus ***Paul Diaconu.*** Programul de gestiune cantitativ-valorică Gestfarm, produs de firma „Softeh Plus“ a fost implementat în majoritatea farmaciilor din țară la pretul de 120 de dolari, iar la Iași a fost instalat la farmaciile care au cumpărat programul de la angajații CASS. Atunci, încheierea contractelor de finantare între farmacii și CASS a fost condiționată de achizitionarea unui program de gestiune cantitativ-valorică. Acesta a fost vîndut „la pachet“ cu un alt kit, pentru raportări, care era distribuit gratuit de CNAS. ***„La cîteva ore după ce am înmînat referatul cu pricina, am fost chemat la București ca să dau note explicative. Mi s-a spus că voi fi informat asupra măsurilor ce se vor lua împotriva mea“,*** a mai spus Paul Diaconu care a adăugat că. în timpul consursului. i s-au pus întrebări tendentioase. ***„În plus, unele întrebări nu au fost din bibliografie, subiectele nu au fost în plic închis și, în general, concursul nu s-a desfășurat după metodologia stabilită prin lege“, a mai spus Paul Diaconu. Dr. Corneliu Dobre, care a fost implicat în această „afacere“, ne-a declarat, în urmă cu cîteva săptămîni, că „totul a fost perfect legal și farmaciile nu au fost obligate să cumpere programul de gestiune cantitativ-valorică al firmei «Softeh Plus»“***, afirmația sa fiind confirmată și de președinta Colegiului Farmaciștilor, farm. Gabriela Streit. Paul Diaconu intenționează să depună o contestatie la CNAS și dacă aceasta va fi respinsă, să acționeze în instantă CNAS și să ceară anularea concursului. **(Alina ȚIȚEI)**

La „Al.I.Cuza“, candidații nu se grăbesc să intre în ringul admiterii

Abia scăpați de stresul bacalaureatului, absolvenții de liceu care vor să devină studenti nu s-au prea înghesuit să se înscrie ieri la facultățile de la Universitatea „Al.I.Cuza“. La facultatea cu cele mai multe locuri, Economia, aseară, la terminarea programului de înscriere, fix 100 de candidați își depuseseră dosarele: ***„Este firesc să fie așa. Candidații așteaptă pînă săptămîna viitoare, pentru a-și putea calcula mai bine șansele în funcție de numărul de înscriși“***, spune decanul de la Economie, prof. dr. ***Vasile Cocriș.*** Unii dintre cei ce vor să dea admitere au trecut totuși pe la universitate pentru a mai afla cîte ceva despre facultatea la care se vor înscrie. Multi au așteptat fie să se afișeze rezultatele definitive de la examenul de bacalaureat, de după soluționarea contestațiilor, fie să li se elibereze adeverințele de absolvire: ***„Mă voi înscrie la facultate cînd îmi voi lua diploma“***, a spus ***Oana Huțanu***, care cu media anilor de liceu 8,30 și cu media la bacalaureat 8,80 nu-și poate imagina viața de student decît la Facultatea de Economie. ***„Săptămîna viitoare mă voi înscrie la Limbi clasice pentru că specializarea asta am terminat-o acum la Liceul «Ibrăileanu», dar cred că voi încerca și la Economie. Poate intru măcar la IDD“,*** a spus Andreea D, o altă candidată la „Cuza“. La facultatea care a scos la concurs cele mai multe locuri, Economia, candidații sînt așteptați să se înscrie de șase comisii, situate în cîte un amfiteatru. Aici, ca și la celelalte facultăți, dosarele se pot depune de dimineața pînă seara, cu mici pauze de prînz. La unele facultăți înscrierile se vor desfășura după acelaşi program și în zilele de week-end, altele optînd însă pentru programul scurt, pînă la ora 13. Candidații la „Al.I. Cuza“ își vor putea depune dosarele de candidatură la studenție pînă pe 22 iulie. **(M.CORLĂȚAN)**

Vino la kilometrul zero
al ofertelor
de calitate

Prima Reprezentanță de Vânzări CONNEX din Iaşi
şi-a deschis porţile în Complexul Comercial Iulius Center.

Vino şi abonează-te până la **22 iulie**
şi poţi avea un **Ericsson T20s** cu numai **84 USD***.
În plus, beneficiezi de oferta generală CONNEX
din această perioadă.

La Reprezentanţa de Vânzări CONNEX
eşti cel mai aproape de calitatea CONNEX.

CONNEX
Viitorul Sună Bine

* Preţul nu include TVA. Doar cu conectare la CONNEX, în limita stocului disponibil.

Piscina verde de acasă

■ doar o mînă de ieșeni se pot bălăci, în aceste zile de caniculă, într-un bazin proprietate personală ■ investiția nu este mai mare decît prețul unei limuzine, însă persistă prejudecata că piscina e semn clar de grandoare ■

O vilă enormă, fie ea de bun gust sau un mega-kitch, va fi mereu un motiv de invidie pentru muritorii de rînd care trec prin dreptul acesteia. Oricînd, dar nu acum, în luna lui Cuptor, cînd nimic nu poate fi mai invidiat decît o piscină de familie. În Iași, posesorii de piscine la curte pot fi numărați pe degete. Este un paradox, pentru că practic costul unei asemenea investiții nu depășește în nici un caz pe cel al unei mașini de lux, iar acestea sînt cu mult mai multe prin tîrg. Însă dacă o mașină o cumperi și pentru că ai o mare satisfacție să fii văzut cu ea prin oraș, bazinul din gresie, faianță și țeavă de doi țoli n-o văd decît proprietarii acestuia și, eventual, cîteva rude și prieteni. Așa se face că moda piscinelor încă nu face ravagii prin Iași. Moftul de a avea un „iaz“ în bătătură devine în aceste zile mult mai justificat decît cel mai sofisticat model de limuzină, cu aerul său condiționat cu tot.

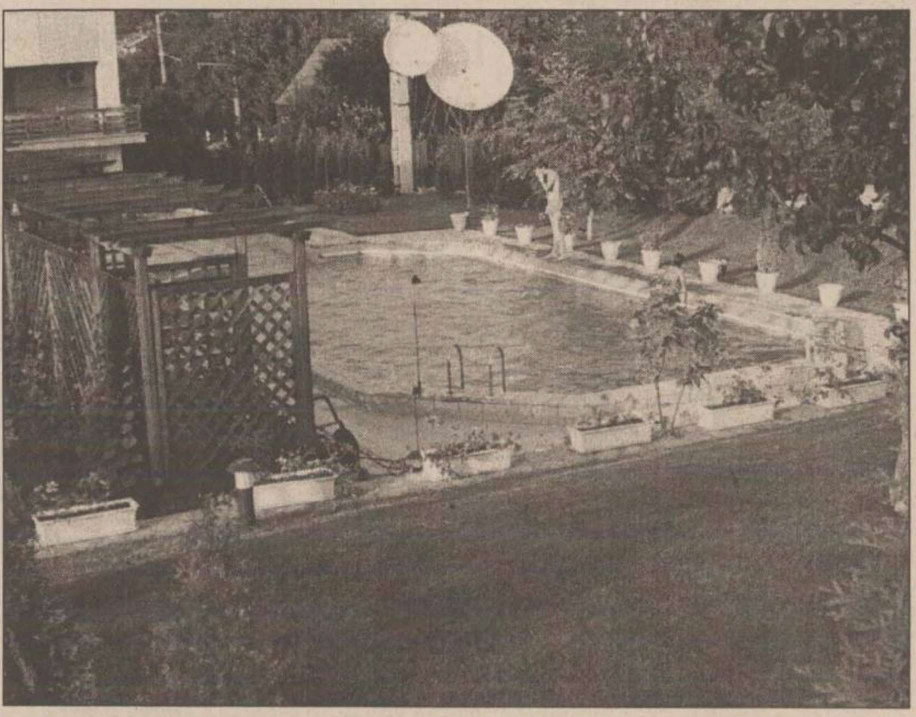

Pe marginea bazinului nu este Bobby, ci fiul lui Mirică Dodan, iar acțiunea nu are loc în Dallas, ci lîngă „Plopii fără soț“

Horobeț sare din pat direct în apă

Fie că o construiesc doar pentru că acestea dau bine pe lîngă o vilă impunătoare, fie pentru că a fost un vis de-o viață, piscina îi scutește pe proprietari de aglomerația de care s-ar lovi dacă s-ar duce la un ștrand sau chiar pe malul unui lac: ***„Mi-am construit piscină pentru a evita zonele de agrement din Iași care sînt aglomerate“***, spune ***Liviu Horobeț,*** patronul firmei „Hofer“, unul dintre oamenii cu piscină din Iași. Piscina patronului de la „Hofer“, care locuiește nu departe de zona Tîrgu Cucu, a fost cumpărată bucată cu bucată din Germania, „made in Romania“ fiind doar groapa: ***„Am cumpărat-o din Germania, cu absolut toate instalațiile; aici n-am făcut decît să le montez“***, spune Liviu Horobeț. Probabil Pentru că a cumpărat-o din Germania, Liviu Horobeț nu a putut preciza și cît costă o astfel de piscină. În schimb, ne-a asigurat că este destul de ieftină, asocierea piscinelor cu viața de lux a marilor bogătași dovedindu-se astfel a fi o prejudecată. Cu dimensiuni de 12 metri în lungime și patru în lățime, piscina lui Liviu Horobeț este suficient de încăpătoare pentru a permite răcorirea în același timp a două, trei familii. Așa cum ne-a mărturisit, Liviu Horobeț nu beneficiază singur de această minune pe timp de vară, ci, așa cum îi stă bine unui om generos, la piscină vin adesea și prietenii apropiați. Pentru că ține la intimitatea sa, Liviu Horobeț și-a amplasat piscina în spatele casei: ***„Dacă o făceam pentru epataj, o așezam în fața casei“***, comentează proprietarul care se poate considera fericit pe timpul verii.

Piscina lui Răileanu folosește la stingerea incendiilor

În spatele vilei imense pe care o deține în zona Spitalului de Psihiatrie Socola, ***Ioan Haraga,*** șeful Direcției pentru Protecția Consumatorului din Iași, și-a construit și el o piscină. Ca și Liviu Horobeț, Ioan Haraga ne-a informat că nu este foarte costisitor să-ți faci o piscină. La argumentul generic al aglomerației de la ștranduri, Ioan Haraga mai adaugă un altul foarte original prin care justifică achiziționarea piscinei: vîrsta. ***„După o anumită vîrstă este sănătos ca oamenii să înnoate, mai ales că ștrandurile noastre sînt așa cum sînt“,*** spune Ioan Haraga. Acesta a adăugat că piscina a fost, în plus, un vis al său, care pînă la urmă s-a materializat.

Tot un vis probabil a fost și pentru ***Vasile Răileanu,*** fost director la „Alfincool“. Pentru Răileanu, piscina are o utilitate cu totul inedită: ***„Piscina are 50 metri cubi de apă, suficienți pentru stingerea unui incendiu în caz de necesitate. Eu am fost director la «Alfincool» și știu ce înseamnă să nu ai apă cînd este un incendiu“,*** spune Răileanu. Astfel, piscina poate deveni mai mult un scut în vremuri de restriște decît un loc de relaxare. Aceasta cu atît mai mult cu cît Vasile Răileanu nu se omoară cu scăldatul sub cerul liber. Piscina pe care a construit-o este frecventată cel mai mult de nepoții săi. Piscina este cu atît mai atractivă pentru aceștia cu cît de pe malul ei veghează o statuie colecționată tocmai din Verona.

Și șoferul lui Cocîrță și-a făcut piscină

Liviu Horobeț, Ioan Haraga și Vasile Răileanu sînt doar trei dintre posesorii de piscine din Iași. Alături de piscinele lor pot fi enumerate cel puțin încă cinci. Cunoscuta casă din care pleacă pînă în strada Sărăriei un covor roșu, casă ce aparține președintelui Camerei de Comerț și Industrie din Iași, avocatul ***Mihail Vlasov,*** ascunde și aceasta în incinta ei o piscină de toată frumusețea. Urcînd dealul Copoului și ajungînd pe Aleea Sadoveanu, vom găsi o altă piscină alături de „palatul de iarnă“ al generalului în rezervă ***Viorel Cheptine.*** De asemenea, posesor de piscină este și ***Mirică Dodan***, patronul restaurantului „Ciric“, casa lui fiind situat vis-a-vis de celebrii arbori „Plopii fără soț“. Vecin cu Mirică Dodan, la doar o alee distanță de casa acestuia, se află o vilă la fel de frumoasă, dotată, firește, cu piscină. Aceasta aparține patronului restaurantului „Onyx“ din Bucium, ***Constantin Șorănescu***. Mai prejos decît aceștia nu s-a lăsat nici fostul șofer Mihăiță, cel care l-a plimbat ani de zile cu mașina pe fostul director de la „Comtom“, ***Toma Cocîrță.*** Casa și piscina lui Mihăiță este ceva mai departe de suratele ei, în comuna Tutora. **(Mirela C.)**

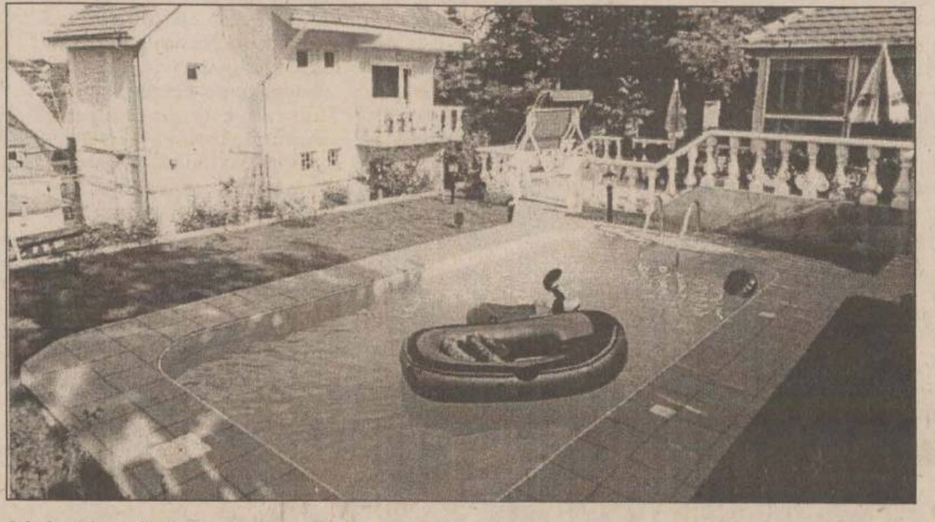

Liviu Horobeț și-a adus piscina din Germania, numai apa fiind autohtonă

RADI
NT C
Compl
HALA C
ROMUS
ING & DEVEL
IASI

Se poartă coafurile extraterestre

■ cei care au fost aseară la show-ul de la Teatrul Luceafărul și-au spus că nu strică să vadă cum arată o frizură de pe Marte ■ spectacolul a marcat, într-un mod grandios, afilierea stiliștilor români la asociația „Intercoiffure Mondial“ ■

Un spectacol al tunsorilor, formelor, culorilor și stilului a avut loc ieri seară la Teatrul Luceafărul. Organizat de saloanele cosmetice „Carmen Stil“ și „Viostar“ și cu participarea caselor de modă „Irina Schrotter“, „Nanette“ și „Ravioli“, show-ul „Impact Collection - Zero 01“ a unplut sala de spectacole a teatrului, unde temperatura depășise 40 de grade Celsius. ***„Motivația acestui spectacol este lansarea primei reviste de profesioniști afiliați la «Intercoiffure Mondial», care a adunat pentru prima dată stiliști din toată țara“***, a precizat ***Carmen Fedeleș,*** stilista Salonului „Carmen Stil“.

Spectacolul a fost o împletire de fantastic și realism. Manechinele și manechinii „Academiei Show“, reprezentînd pămînteni și extratereștri, au dansat aproape o oră, încîntînd publicul care aplauda frenetic din cinci în cinci minute. Debutul s-a desfășurat pe acorduri de muzică clasică, pe scenă apărînd patru bărbieri cu peruci pe cap, așa cum se purta acum cîteva secole. Deodată, perucile au căzut, iar tunsorile moderne au izbucnit de sub acestea. Muzica a devenit de avangardă și a susținut coregrafia pînă la sfîrșitul spectacolului. La un moment dat și-au făcut apariția patru personaje, care după îmbrăcăminte aminteau de anticii gladiatori romani. După machiaj și mișcările sacadate, robotice, pe care le făceau, păreau mai curînd veniți de pe altă planetă. Practic, extratereștii aduceau un nou stil aici pe Pămînt, ceea ce ieșea mai ales în evidență fiind modul în care erau realizate tunsorile bărbaților și coafurile femeilor. Momentul culminant al spectacolului l-a constituit prezentarea unei colecții de rochii de mireasă, a căror culoare părea a fi influențată de cea a coafurii. În timpul prezentării, într-un colț al scenei era pregătită o mireasă din lumea extraterestră, iar în celălalt colț era gătit mirele pămîntean. Finalul s-a vrut a fi înălțător, cei doi unindu-și nu numai destinele, ci și stilurile. ***„Extratereștii sînt cei care ne aduc miresele viitorului“,*** a mai spus Carmen Fedeleș, care a adăugat: ***„Am încercat să redăm prin acest spectacol legătura dintre trecut, prezent și viitor. Am vrut să arătăm că bărbierii de altă dată nu mai există, iar astăzi putem promova stiluri prin care trebuie să convingem“***. **(Bogdan P.)**

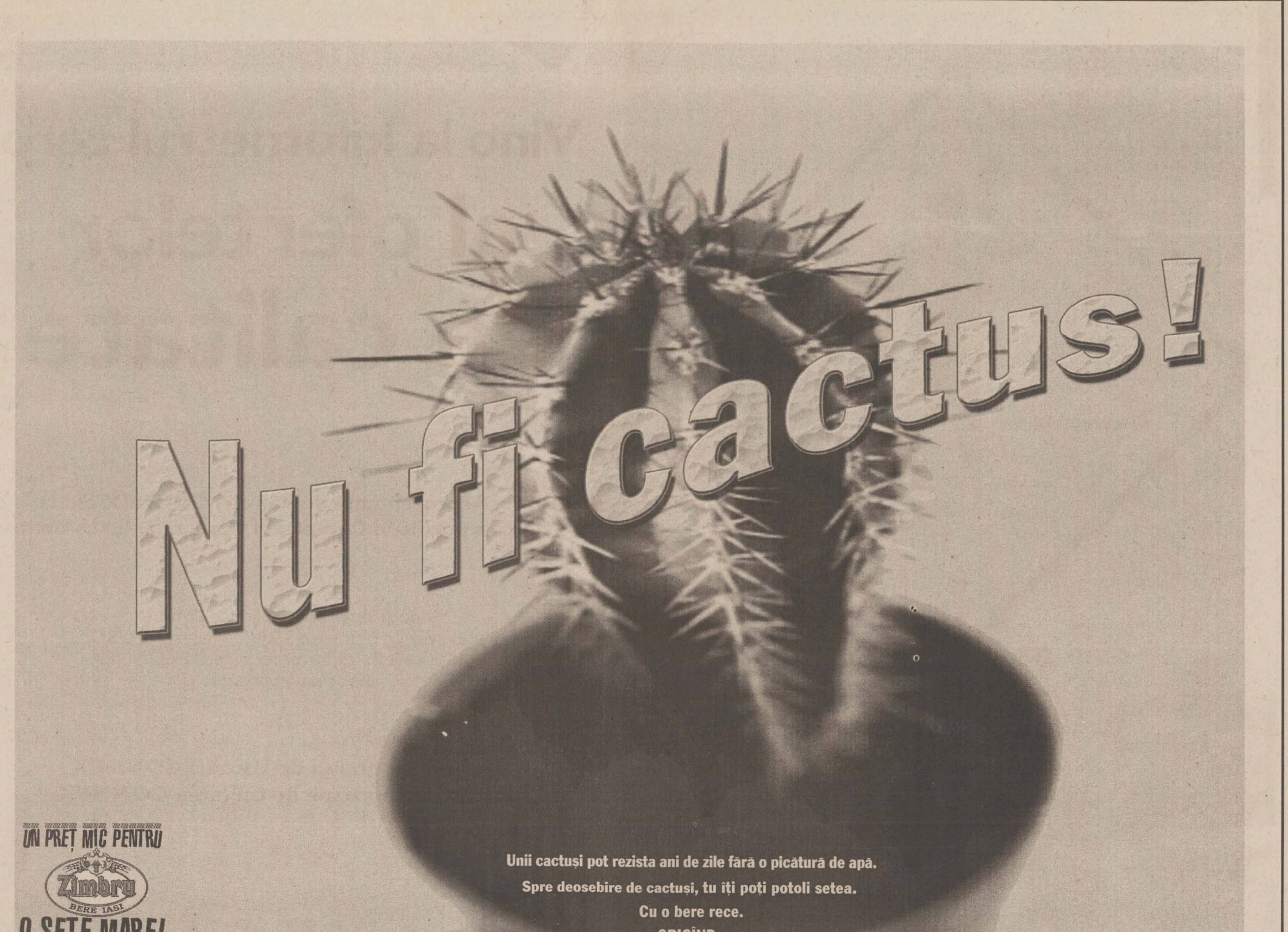

Unii cactuși pot rezista ani de zile fără o picătură de apă.
Spre deosebire de cactuși, tu îți poți potoli setea.
Cu o bere rece.
ORICÎND.

Secțiunea B

Monitorul Sport

VINERI
13 iulie 2001
Inclus în nr. 164

NORD'EST 100.4 FM RADIO

Loteria olimpică

■ astăzi vom afla cine va găzdui Jocurile Olimpice din 2008: Beijing, Paris sau Toronto?

Unde se va desfășura Olimpiada de vară din 2008? Comitetul Olimpic Internațional are de ales între frumusețea Parisului, siguranța orașului canadian Toronto și capitala celei mai populate țări din lume, China. Beijing-ul pare a rămîne favorit la votul ce se va desfășura astăzi la Moscova, mulți dintre membrii Comitetului intenționînd să decidă în favoarea Chinei pentru prima oară în istoria Jocurilor Olimpice. În timp ce Osaka și Istanbul au ieșit, practic, deja din cursă, Paris și Toronto reprezintă adversari periculoși pentru Beijing. Bob Richardson, reprezentantul comitetului de candidatură a orașului canadian, spune: ***„Ne vom concentra asupra planului stabilit. Beneficiem de sprijinul a mai multe țări de pe patru continente, iar acest sprijin devine tot mai important. Am primit reacții pozitive în ultimele 60 de zile și sîntem încrezători în victorie“.***

Dintre toate detaliile tehnice care se iau în calcul pentru alegerea unui oraș-gazdă, ultimul cuvînt îl are însă politica. ***„Problema se pune așa: vrem să mergem sau nu în China?“***, spune britanicul Craig Reedle, membru în Comitetul Olimpic Internațional. ***„Dacă s-ar alege Paris sau Toronto, n-ar exista o problemă politică, dar cu Beijing este total altceva.“***

Susținătorii Beijing-ului spun că organizarea Olimpiadei în China ar îmbunătăți situația drepturilor omului și ar grăbi schimbarea social-politică. Alții sînt de părere că, dimpotrivă, aceasta ar „recompensa“ sistemul comunist și ar duce la noi încălcări ale drepturilor omului. În 1993, la patru ani după violențele din Piața Tienanmen, Beijing a pierdut organizarea Olimpiadei 2000 în fața orașului Sydney. Unii spun că acordarea acestui privilegiu Chinei s-ar asemăna cu J.O. din 1936, cînd orașul ales a fost Berlin, capitala Germaniei naziste. De aceea, membrii CIO au fost bombardați de o ploaie de e-mail-uri venite de la activiștii pentru drepturile omului, în special cei care se ocupă cu problema Tibetului. Comitetul Olimpic Internațional a primit, de asemenea, două scrisori din partea unei organizații radicale protibetane care amenință cu represalii dacă se va acorda Beijing-ului organizarea Olimpiadei din 2008. De altfel, poliția rusă a arestat, miercuri, la Moscova, zece persoane care au participat la o manifestație de protest împotriva candidaturii orașului Beijing. Cele zece persoane arestate s-au adunat în fața clădirii unde va avea loc sesiunea CIO și au afișat pancarte cu inscripții al căror conținut se referea la încălcarea drepturilor omului în China și a drepturilor tibetanilor. Manifestanții, printre care se numără și un fotograf al agenției americane de presă „Associated Press“, au fost arestați imediat după ce au desfășurat banderolele respective, au fost îmbarcați într-un microbuz și transportați la sediul poliției.

Ședința CIO în care va fi desemnată gazda Olimpiadei de peste șapte ani va putea fi urmărită în direct pe canalul „Eurosport“, astăzi de la ora 18:45. Totodată, cu prilejul respectivei întruniri a CIO, președintele Juan Antonio Samaranch va renunța la președinția acestui for. Acesta a condus destinele CIO timp de 21 de ani, fiind ales în această funcție, curios, tot la Moscova. Numele succesorului său va fi aflat însă abia luni. ■

BEIJING 2008
Candidate City
OUI PARIS 2008

În Beijing, Toronto și Paris s-au făcut eforturi uriașe în vederea obținerii dreptului de a organiza JO 2008

Ultima șansă a lui Xu Wenli

Disidentul chinez *Xu Wenli* **(foto)**, eliberat din închisoare în 1993, cînd autoritățile orașului Beijing încercau să obțină organizarea Jocurilor Olimpice din 2000, va rămîne în acest an în detenție, deși capitala chineză este unul dintre orașele candidate la găzduirea Olimpiadei din 2008. Xu Wenli, în vîrstă de 57 de ani, unul dintre primii militanți democrați chinezi de la sfîrșitul anilor '70, a făcut 12 ani de închisoare dintr-o perioadă de 15 ani de condamnare, dar a fost eliberat condiționat, în mai 1993, în cadrul unor acțiuni menite să asigure obținerea de către orașul Beijing a organizării JO din 2000. Unul dintre liderii studenților, în 1989, în cadrul manifestațiilor din Piața Tiananmen, Wang Dan, și inițiatorul mișcării democrate din China, Wei Jingsheng, au fost, de asemenea, eliberați cu această ocazie. Cei doi au fost condamnați din nou, ulterior, dar au fost eliberați din motive medicale și exilați în Statele Unite ale Americii. Wenli a fost condamnat, în decembrie 1998, la 13 ani de închisoare pentru „atentat la securitatea statului“, deoarece a participat la fondarea Partidului Democrat Chinez. Soția disidentului chinez, He Xintong, speră ca soțul ei să fie eliberat măcar astăzi, cînd CIO va desemna orașul unde vor avea loc Jocurile Olimpice din 2008. ■

INTRĂ SUB CULORILE VICEROY
VICEROY
FILTERS
Tutunul dăunează grav sănătății.
25 X
2.500 X
2.500 X
SONY
Kodak
swatch
ATENȚIE !
DRUM CU PREMII
Una dintre cele două mașini poate fi a ta!
VICEROY
VICEROY

Atenție!

Ai intrat pe un drum cu premii. Trimite, în plic, la **OP 1, CP 9, București,** până pe **12 august 2001,** data poștei, **trei sigle** British American Tobacco decupate de pe oricare din pachetele Viceroy - Full Flavour cartonate sau necartonate și Lights - împreună cu datele tale personale - numele, prenumele, adresa, profesia, data nașterii. De asemenea, trimite și o declarație semnată care să ateste faptul că ai peste 18 ani, ești fumător și ești de acord să primești obiecte promoționale inscripționate cu mărci sau logo-uri de țigarete și cu răspunsul tău la întrebarea **„Câte nuanțe de *roșu* apar pe pachetul de Viceroy Full Flavour?“.**

Poți câștiga, la tragerea la sorți din **21 august 2001,** una dintre cele două mașini **BMW Seria 3**, camere video **Sony**, aparate de fotografiat **Kodak** și ceasuri **Swatch**. Mai multe plicuri înseamnă mai multe șanse de câștig!

Nu ai cum să eviți întâlnirea cu premiile Viceroy. Drum bun!

Viceroy info-line: **01-224.24.22** (tarif normal)

1. Această promoție se adresează tuturor consumatorilor, persoane fizice, care au împlinit vârsta de 18 ani până la 17 iunie 2001, cu excepția angajaților companiei British American Tobacco, ai companiilor implicate în organizarea promoției precum și a membrilor familiilor acestora.
2. Participarea la această promoție și încasarea premiului presupun automat acordul câștigătorilor ca numele, adresa și imaginea lor să poată fi făcute publice și folosite în scopuri publicitare.
3. Pentru mai multe detalii participanții pot consulta în presă regulamentul acestei promoții, îl pot comanda la OP 1, CP 400, București sau pot telefona la 01-224.24.22 (tarif normal).

Această promoție se desfășoară în perioada 18 iunie - 21 august 2001.

Directiva Consiliului CE 89/622/CEE:

„Tutunul dăunează grav sănătății“

Primul meci, primul gol

■ Marius Niculae a marcat la jocul de debut sub tricoul lui Sporting

Marius Niculae a marcat un gol în partida amicală pe care Sporting Lisabona a cîștigat-o cu 5-2 (3-0), în fața formației Academica, deși a jucat numai ultimele 15 minute ale meciului. Niculae, care a fost introdus de antrenorul Ladislau Bölöni în minutul 75, în locul lui Mpenza, a reușit să înscrie cinci minute mai tîrziu, transformînd o pasă de la coechipierul său, Tonito. Jucătorul român a dedicat acest gol suporterilor, sărutînd sigla clubului de pe tricoul său.

„Demonstrînd că are o condiție fizică foarte bună, foarte abil în atac, Niculae i-a impresionat deja pe spectatorii prezenți la această partidă amicală. Se pare că lacunele din atacul formației Sporting au dispărut. Din păcate pentru Spehar, care concurează cu jucătorul român pentru postul de atacant, caracteristicile lui Niculae par mult mai potrivite pentru necesitățile echipei, românul fiind un jucător care se mișcă mai bine și care este mai puternic în lupta directă cu adversarul“, scrie cotidianul lusitan „O Jogo“. Publicația citată mai notează că echipa care a început partida a reușit să pună în practică concepția de joc a antrenorului Bölöni, care se definește ca fiind un tehnician cerebral, căruia îi place fotbalul rapid, dar sigur, și în care disciplina fotbaliștilor joacă un rol important.

„Cu un sistem 4-2-3-1, Bölöni a transformat Sporting într-o echipă mult mai puternică în linia de mijloc, bazîndu-se în special pe jucătorii Rui Bento și Paulo Bento, înaintînd puțin linia formată de Joao Pinto, Tello și Quaresma“, notează cotidianul portughez.

Ziarul „Record“ notează că ministrul Asistenței Sociale, Ferro Rodrigues, care a asistat la partida amicală dintre cele două echipe și care este fan al formației Sporting Lisabona, a declarat că este încîntat de noua achiziție a grupării portugheze. ***„Mi-a plăcut prima parte a jocului și noul atacant al echipei, Marius Niculae. Se vede că este un vîrf foarte bun“***, a precizat Ferro Rodrigues. ■

Internațional Leasing nu vă golește niciodată contul

■ *blocarea banilor în investiții scumpe este adesea păguboasă* ■ *sistemul de leasing este mai avantajos* ■ *pentru orice casă, mașină, teren, utilaje sau instalații puteți plăti doar un avans* ■ *dacă sînteți o firmă, leasingul este cea mai bună soluție* ■

Leasing-ul este o operațiune financiară care oferă posibilitatea unei dezvoltări rapide a unei societăți prin posibilitatea achiziționării de autovehicule, echipamente, utilaje, imobile sau terenuri fără plata integrală. Cel mai mare avantaj este dat de faptul că banii dumneavoastră nu rămîn blocați în bunul achiziționat. În plus, dacă sînteți o firmă, beneficiați și de anumite facilități fiscale, leasing-ul fiind considerat ca o chirie, deductibilă în actele dumneavoastră contabile.

Cele mai uzuale forme de leasing sînt leasing-ul operațional și leasing-ul financiar extern.

Această metodă de finanțare este foarte răspîndită în țările cu o economie dezvoltată, tocmai datorită facilităților fiscale oferite. Nici la noi nu este în stadiul de pionerat, destule societăți de leasing oferă finanțare atît persoanelor fizice cît și persoanelor juridice. Ca orice domeniu financiar și leasing-ul este o afacere. Practic o societate de leasing, oferă un credit unei alte societăți și încasează pentru aceasta o anume dobîndă. Aceasta din urmă este reglată de piață, dar ținînd cont că, în Romania, încă nu există un sistem concurențial real în acest domeniu, adesea aceste dobînzi depășesc așteptările. Prin urmare, înainte de a apela la o firmă sau alta de leasing, este bine de știut cît mai multe despre condițiile de creditare, despre seriozitatea firmei și, de ce nu, despre bonitatea ei. **Internațional Leasing** nu are nimic de ascuns.

INTERNATIONAL LEASING • IASI

LEASING
- financiar si operational
- auto noi si second - hand
- persoane fizice si persoane juridice

094 754 377 092 191 999
Calea Chisinau nr 45, Iasi
LEASING • IASI

Avantajele leasing-ului operațional

Deși leasing-ul necesită costuri suplimentare față de obținerea unui credit bancar, avantajele existente le justifică pe deplin. Astfel, se reduc sumele impozabile și implicit impozitele aferente, ratele de leasing lunare facturîndu-se drept cheltuieli, conform legilor în vigoare; bunul nu trebuie cuprins în planul de investiții; contractele se încheie foarte rapid; nu sînt necesare garanții suplimentare; bunurile se amortizează într-un termen mai scurt.

Chiar și o vilă pe malul unui lac poate fi achiziționată în sistem leasing. Noul sediu al firmei dumneavoastră de asemenea. În cazul mașinilor de import avantajele leasing-ului sînt incontestabile

Dreptul de preemțiune

Cheltuielile aferente încheierii contractului de leasing - asigurări, gajuri, taxe vamale (pentru importul definitiv cu exceptare de taxe vamale), numere provizorii sau înmatriculare (dacă este vorba despre autovehicule), conversie valutară, taxe notariale, înregistrarea în arhiva electronică sau cele legate de echipamentele suplimentare etc. - vor fi calculate în funcție de natura bunului ce face obiectul ofertei. Aceste cheltuieli sînt în sarcina utilizatorului și pot fi plătite de acesta anticipat la începutul contractului de leasing sau chiar cu un credit oferit chiar de firmele de leasing.

Avantajele utilizatorului

Avînd în vedere că este vorba de o operațiune de finanțare, leasing-ul facilitează atragerea unor noi surse de finanțare în economie (dacă finanțarea este realizată din exterior - leasingul extern), precum și o formă de promovare pe piață a unor produse pentru care cererea este limitată de posibilitățile de cumpărare ale agenților economici și în consecință de antrenarea proceselor productive din sectoarele economiei.

Cele mai mari avantaje create de acest tip de finanțare la nivelul utilizatorului sînt: se obține finanțare integrală a unei investiții în lipsa unor resurse financiare suficiente; reprezintă o cale de acces la tehnologii avansate și de dezvoltare a activității; favorizează concentrarea resurselor beneficiarului asupra activității profitabile simplificînd procedura de gestiune a investițiilor; dobînda de leasing, inclusiv cheltuielile de asigurare, de administrare, taxele se înregistrează pe costuri, diminuînd astfel venitul anual impozabil; prin operațiunile de leasing se acoperă întregul program de achiziționare de bunuri deoarece pot fi incluse, pe lîngă prețul acestora, cheltuielile de transport, instalare și taxele legale; taxa vamală calculată a bunurilor achiziționate prin import se plătește la valoarea reziduală a bunului, care nu poate fi mai mică de 20%; durata de locație poate fi stabilită astfel încît beneficiarul să fie dotat permanent cu echipamentele cele mai performante; operațiunea de leasing nu va împiedica societatea comercială în achiziționarea unor credite bancare ulterioare; cunoscîndu-se graficul de derulare a operațiunii de leasing și de efectuare a plăților, este posibilă o planificare mai riguroasă a bugetului de venituri și cheltuieli al firmei; operativitate în achiziționarea bunului; prin asigurare totală a bunului se acoperă atît riscul fizic, cît și cel valoric; se crează o piață secundară prin vînzarea la valoarea rămasă sau reînchirierea echipamentelor utilizate și realizarea unor profituri suplimentare din acestea; protejează împotriva efectelor inflaționiste în cazul contractelor pe termen lung; sporesc rezultatele financiare în special pentru utilizatori și furnizori; determină o stabilizare a ciclului de afaceri prin eșalonarea încasărilor pentru finanțator.

Concluzii contabile

Sintetizînd aceste avantaje, concluzionăm că extinderea operațiunilor de leasing în economia romanească este oportună din următoarele motive: rentabilitatea operațiunilor (de regulă costurile sînt inferioare veniturilor); regimul fiscal (beneficiarul nu suportă impozitele generate de regulă de constituire a surselor și finanțarea investițiilor); constanta costurilor pe durata de locație (permite o planificare riguroasă); menține gradul de lichiditate al firmei (dacă nu presupune plata unor avansuri); costurile și veniturile beneficiarului sînt congruente (se desfășoară simultan și în paralel); posibilitatea reînnoirii bazei materiale la sfîrșitul locației.

Sebastian &

Sebastian

Bucuresti
Str. Imparatul Traian nr.32, sect. 4
Nr. Reg. Com. J40-775-1991
Capital social: 7.189.000.000 lei
Tel. (+401)332.28.52
(+401)332.36.14

Iasi

M.V.D.
SERVICII CONSULTING
REPREZENTANTA

Hotel "Unirea", cam.106
Tel: (+40) 32-216262
Fax: (+40) 32-215015
Mobil: (+40) 92-700901
Email: mvdorin@email.ro

Brasov
Str. Avram Iancu 36

Pitesti
Aleea Razboieni, nr.20 A

Sebastian & M.V.D - garanția afacerilor reușite

Sebastian & M.V.D este una dintre firmele care oferă finanțare în sistem leasing. Cunoscută în Iași mai mult sub numele de M.V.D., societatea are deja o carte de vizită impresionantă. Aprecierile partenerilor de afaceri care au apelat la serviciile firmei sînt de-a dreptul măgulitoare. Nu este însă nici locul și nici scopul de a face uz de considerațiile celor care au apelat la serviciile firmei, deși, seriozitatea în afaceri este foarte importantă. La fel de important este faptul că managerii de la Sebastian & M.V.D au intuit necesitățile investitorilor și au venit în sprijinul lor. Merită să lucrați cu un partener sigur.

Clienții Sebastian & M.V.D sînt societăți care în decursul unui an financiar realizează un profit substanțial și pentru care trebuie să plătească impozitele aferente, cît și societăți nou înființate care nu pot beneficia de credit bancar.

Oferta de leasing operațional

Leasing-ul operațional propus de societatea Sebastian & M.V.D poate fi încheiat pe o perioadă de 12, 24 sau 36 de luni. În cazul cumpărării de către utilizator a bunului ce a făcut obiectul contractului de leasing, acesta va putea fi amortizat în continuare plecînd de la valoarea de intrare a bunului din momentul încheierii contractului de leasing, valori cuprinse în ratele lunare ale acestuia.

Acest sistem care cîteva avantaje majore:

- Operativitate 24 - 48 ore pentru încheierea unui contract și plata către furnizori;
- Nu necesită garanții suplimentare - singura garanție este obiectul contractului de leasing;
- Autoturismele, imobilele, echipamentele sau utilajele sînt asigurate pe toată perioada contractului;
- Rata de leasing este deductibilă fiscal conform legii.

Ce puteți achiziționa în sistem leasing prin Sebastian & M.V.D.

■ **Imobile și terenuri**;

■ **Autovehicule** - se pot încheia contracte de leasing pentru toate mărcile de autoturisme din indigene sau din import (Mitsubishi, Volskwagen, Opel, Ford, Mercedes, BMW, Audi, Volvo, Citroen, Skoda, Hyndai, Peugeot, Fiat, IVECO, Kia, Nissan, Renault, Rover, Toyota, Mazda, Suzuki)

■ **Utilaje de construcții**
- Autogredere DZ 180 - fabricație Rusia
- Încărcătoare frontale 3, 3,5 și 4,5 tone
- Buldoexcavatoare ATEK - licența JCB
- Excavatoare - Rusia
- Semiremorci joase
- Pompe de beton
- BobCat-uri
- Lansatoare de țeavă
- Autobasculante
- Fabrici de asfalt
- Fabrici de betoane etc.

■ **Utilaje și echipamente pentru prelucrarea lemnului**
- Instalații de debitat cu pînză panglică orizontală sau verticală (0,5 - 6,5 mc buștean/oră)
- Circulare de tivit (simp)
- Camere de uscare și aburire a lemnului
- Centrale termice
- Utilaje pentru fabrici de mobilă etc.

Pentru orice informații, nu ezitați să contactați firma la unul din numerele de telefon: 032/216262, 092/700901 sau la reprezentanța din Iași a firmei, Hotel „Unirea“, et. 1, cam. 106. E-mail www.sebastian.ro

Mod de calcul pentru achiziționarea în sistem leasing a autovehiculelor, imobilelor și echipamentelor industriale.

	Nr. rate/Valoarea ratei	Nr. rate/Valoarea ratei	Nr. rate/Valoarea ratei
AVANS 20%V +	11/8,6364%V	23/4,7826%V	35/3,5714%V
AVANS 25%V +	11/8,1818%V	23/4,5652%V	35/3,4286%V
AVANS 30%V +	11/7,7273%V	23/4,3478%V	35/3,2857%V

Notă: V este PREȚUL BUNULUI
În rată este inclusă valoarea reziduală
În calcul nu sînt incluse costurile pentru exploatare și trecerea în proprietate.
Valoarea maximă a contractului - 250.000 USD. Finanțare în USD

TEXTOR SA Vaslui
produce și comercializează:
ELASTIC 5-60 mm, BANDĂ RIGIDĂ, BANDĂ ORNAMENTALĂ, DANTELĂ ELASTICĂ ȘI RIGIDĂ, ȘNUR din BBC, PES, PP, PA
Contactați-ne și nu veți regreta!
Tel.: 035/313358, 312515; Fax: 361343, str. Vasile Lupu nr. 2, e-mail: textor_vs@yahoo.ro

DUCTIL STEEL
siguranță și calitate
Aleea Industriilor, nr.1, 5100, Buzău, România
Tel.: 038 428139; Fax: 038 729057
E-mail: office@ductilsteel.ro
produce și comercializează:
- produse din sîrmă: plase sudate, plase împletite, cuie, cuiele, sîrmă ghimpată, panouri bordurate pentru împrejmuiri
- sîrme zincate și obișnuite

calpeda
- GRUPURI DE POMPARE
- GRUPURI ANTIINCENDIU
- HIDROFOARE 7-9 m
- HIDROFOARE DE MARE ADÂNCIME 35-50 m
- ELECTROPOMPE SUBMERSIBILE
- ELECTROPOMPE DE SUPRAFAȚĂ
- ELECTROPOMPE DE DRENAJ
- MOTOPOMPE

FARMER

- ALIMENTĂRI CU APĂ
- IRIGAȚII
- ANEXE GOSPODĂREȘTI
- MICROFERME AGROZOOTEHNICE
- SISTEME DE ÎNCĂLZIRE ȘI CONDIȚIONARE AER PENTRU LOCUINȚĂ
- CASE DE VACANȚĂ
- MINIHOTELURI
- RESTAURANTE
- EVACUAREA APELOR UZATE PENTRU LOCUINȚE

POMPELE POT VEHICULA O GAMĂ DIVERSĂ DE LICHIDE:
- LICHIDE CONVENȚIONAL CURATE
- LICHIDE ÎNCĂRCATE (CU SUSPENSII, IMPURITĂȚI SOLIDE, PARTICULE ABRAZIVE ETC.)
- LICHIDE NEUTRE CHIMIC
- LICHIDE COROZIVE

Reprezentată prin: SC FLUX SRL
Complex Comercial FLORA
tel./fax: 173686
092/523188

S.C. COMPLEX HOTELIER "UNIREA" S.A.
anunță
depunerea cererii în vederea emiterii autorizației de mediu pentru obiectivul "Complex Hotelier Unirea" (hotel-restaurant) avînd ca obiect de activitate: cazare + alimentație publică, amplasat în Iași, Piața Unirii nr. 5.
Documentația poate fi consultată la sediul firmei din Iași, Piața Unirii nr. 5, telefon: 142110 sau la sediul Agenției de Protecția Mediului Iași, str. Văscăuteanu nr. 10.
Eventualele observații ale publicului referitoare la activitatea și amplasamentul obiectivului se vor transmite în scris, la Agenția de Protecția Mediului Iași, str. Th. Văscăuteanu nr. 10, în termen de maximum 30 zile de la publicarea acestui anunț.

Shell Gas comprimă prețul la gaz!
Instalează-ți vara asta un sistem Shell GAS și primești gaz mai ieftin cu 20%!*
Sistemul Shell GAS este o sursă independentă de energie pentru locuințe, case de vacanță, complexe turistice și unități de producție.
Instalează-ți un sistem Shell GAS: ai calitate și eficiență maxime, în condiții de siguranță deplină. Mereu. Oriunde.
Detalii despre oferta Shell GAS, la 044/19 47 96, 044/40 10 91, 044/40 10 92.
*pentru fiecare contract încheiat, prima umplere a rezervorului se face la un preț mai mic cu 20%. Oferta Shell GAS este valabilă numai între 1 iunie și 15 septembrie 2001.
Shell GAS

Absolut nemișcat, de mii de ani...
Absolut nou și dinamic!
Dynamic Air Flow
Frigiderele Bosch No-Frost de ultimă generație se bazează pe tehnologia Dynamic Air Flow - DAF: un set de senzori și un cuplu de ventilatoare asigură circuite de răcire cu aer independente pentru diferitele secțiuni ale frigiderului și congelatorului.
Orice deschidere a ușii sau orice aliment cald introdus în frigider vor fi imediat detectate, iar sistemul DAF va comanda o răcire suplimentară a respectivei secțiuni. Temperatura revine rapid la nivelul selectat inițial pentru operare, iar celelalte alimente nu vor avea de suferit.
Sistemul No-Frost împiedică formarea gheții în frigider, iar zona cu temperaturi apropiate de 0°C este special concepută pentru conservarea alimentelor sensibile. Ele își păstrează gustul, aspectul și mai ales conținutul de vitamine de trei ori mai mult timp.
Inteligent, ergonomic, trainic. Pentru că este Bosch.
Electrocasnice
BOSCH

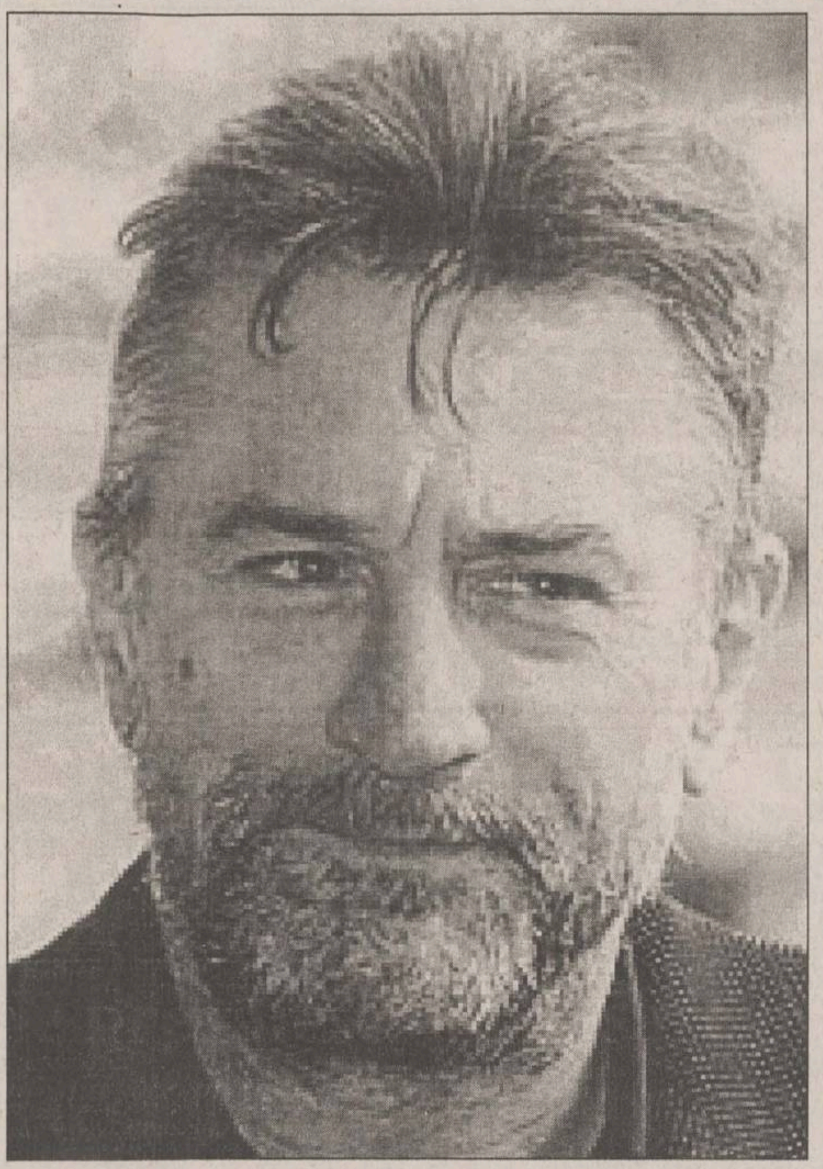

Robert De Niro a fost bătut de soție

Deși este un obișnuit al rolurilor din filmele cu duri precum *„Raging Bull"* sau *„Taxi Driver", Robert de Niro* și-a acuzat soția că îl bate. El a susținut aceasta în actele întocmite pentru apriga luptă ce se dă la tribunal pentru custodia fiului său, luptă care îl opune fostei sale neveste, modelul *Grace Hightower.*

De Niro a declarat că Grace a fost cuprinsă de turbare și că l-a lovit cînd lua masa cu starul muzicii salsa, *Marc Anthony,* în timpul unei excursii la bordul unui iaht. O sursă citată de New York Daily News a declarat că a văzut cum *„Bob s-a refugiat sub puntea vasului pe care se afla. Cînd a revenit pe punte, Grace l-a pocnit în coaste".* O altă sursă a precizat că *„Grace a interpretat greșit"* relația popularului actor cu bucătăreasa care era de fapt soția căpitanului iahtului. *„Țipa și îl lovea în fața lui Marc"* a mai povestit cea de a doua sursă care a preferat să rămînă anonimă.

Robert De Niro (57 de ani) s-a despărțit de Grace în urmă cu doi ani și acum a înaintat o cerere la judecător pentru a i se permite ca fiul său Elliot să poată veni să doarmă noaptea cu el. Grace a negat aceste afirmații susținînd că *„aceasta este varianta lui Bob".* ■

Julia Roberts, șocată în fața a milioane de telespectatori

După o despărțire ultra-mediatizată de prietenul ei, actorul ***Benjamin Bratt, Julia Roberts*** a fost pur și simplu uluită în fața a milioane de telespectatori americani cînd i s-a pus o întrebare foarte îndrăzneață legată de viața ei intimă.

Scena s-a petrecut în timpul ultimei ediții a popularului talk-show al lui ***David Letterman*** la care a fost invitată și celebra vedetă de cinema. La un moment dat, în sală a răsunat întrebarea: ***„Ei, Julia, ți-ai mai pus-o cu cineva în ultima vreme?"*** Luată prin surprindere, actrița a rămas pur și simplu cu gura căscată, la fel ca și toți cei prezenți care nu își puteau crede urechilor. După ce, preț de cîteva secunde, nu a putut să scoată nici un sunet, Julia a spus ***„Sînt șocată".***

Starul din „Erin Brockovich" Julia Roberts (33 de ani) s-a despărțit acum două săptămîni de prietenul ei, actorul Benjamin Bratt (35 de ani), după o relație care a durat patru ani și venirea ei la show-ul lui David Letterman a fost prima ei apariție publică de la anunțarea despărțirii.

Întrebarea necuviincioasă a fost pusă de ***Paul Schaffer***, directorul muzical al emisiunii. La auzul ei, Letterman a țîșnit din scaun și s-a repezit la acesta strigînd ***„Ai înebunit?"*** Zîmbind, Julia, care la insistențele studiourilor producătoare ale emisiunii încuviințase să discute despre despărțire, l-a întrerupt pe Letterman spunînd: ***„Paul, ceea ce spui este foarte greșit din multe puncte de vedere". „Îl iubesc pe Benjamin, este un tip foarte de treabă. Dar el nu mai este prietenul meu. Trist dar adevărat"***, a spus Julia care a ținut să dezmintă zvonurile legate de o presupusă relație pe care ar avea-o cu ***George Clooney. „În cele din urmă, referitor la întrebarea lui Paul, răspunsul este nu"***, a mai explicat celebra actriță. ■

Vama Veche a lansat single-ul „Primăvara"

Vama Veche a lansat single-ul „Primăvara", piesă cu influențe din muzica jazz și care nu va fi inclusă pe nici un album semnat de formație, după cum se arată într-un comunicat remis de casa de discuri MediaPro Music. Melodia este cîntată de Vama Veche împreună cu Mara, a cărei voce se potrivește cu timbrul vocal al lui ***Tudor Chirilă***, solistul grupului. Mara intră în dialogul unei povești de dragoste și reprezintă o prezență pasageră, dar esențială, prin cîteva pasaje cheie: mai întîi un cuvînt, apoi un vers, o strofă și la sfîrșit un rîs. ***„Piesa aceasta a apărut ca lumea să nu creadă că ne-am lenevit"***, explică Tudor Chirilă.

Următorul album al celor de la Vama Veche va apărea pe piață în primăvara viitoare și va fi unul tematic, melodiile evocînd viața de armată. ■

Muzicoterapia - o metodă de luptă împotriva delincvenței

Orașul West Palm Beach din Florida folosește muzicoterapia pentru a lupta împotriva criminalității: difuzează Bach, Beethoven și Mozart prin difuzoare instalate în puncte strategice pentru a descuraja traficanții și delincvenții, informează AFP. Cel care a avut această idee este polițistul ***Ron Ghianda,*** care a asistat la un seminar despre binefacerile muzicii în cazul anumitor comportamente sociale. Difuzoarele au fost puse în funcțiune la 14 februarie, într-un cartier unde în 1999 au fost comise șase dintre cele 23 de crime care au avut loc la West Palm Beach în acel an. În program au fost incluse Simfonia nr.1 de Beethoven, Suita pentru orchestră în do de Bach și a doua parte a Concertului pentru pian nr. 21 de Mozart.

De atunci, efectul calmant al muzicii clasice și-a dovedit eficiența, spun polițiștii: apelurile de urgență s-au mai rărit. Ele au ajuns de la 119 în perioada februarie-iunie 2000 la 83 în aceeași perioadă a anului 2001. Potrivit purtătorului de cuvînt al poliției, locuitorii cartierului sînt foarte încîntați de această inițiativă, cu excepția a cel puțin unei persoane, care a scos din funcțiune difuzorul, făcînd sistemul inoperant timp de două-trei săptămîni. ■

O păpușă de silicon găsită pe stradă a fost supusă autopsiei

O păpușă de silicon găsită de o trecătoare pe o stradă din Armilla, Spania, a fost supusă unei autopsii de medicii care au crezut că au de-a face cu un fetus provenind dintr-un avort clandestin.

Descoperită la 4 iulie, păpușa a fost remisă Centrului de Sănătate din Armilla, unde medicul de gardă a stabilit - pa baza unui prim examen vizual - că este vorba de un fetus uman care are în jur de două luni.

Adus la Institutul Medico-Legal din Granada, așa-zisul embrion a fost păstrat într-un vas cu alcool timp de două zile, în așteptarea autopsiei.

În acest timp, Garda Civilă ancheta în întreaga regiune Granada acest caz, în speranța că va găsi o urmă a unui eventual avort clandestin.

Cîteva scurte apăsări de scalpel au permis, în sfîrșit, medicilor legiști să descopere că este vorba de o păpușă de silicon, o perfectă imitație a unui fetus în a doua lună de gestație. ■

Steffi Graf și Andre Agassi așteaptă primul copil

Perechea de vedete ale tenisului, *Steffi Graf* **(foto)** și *Andre Agassi*, așteaptă primul lor copil. Conform unui articol apărut în ziarul german Bild, Steffi Graff, care tocmai și-a privit prietenul ajungînd în semifinalele de la Wimbledon, săptămîna trecută, trebuie să nască în noiembrie.

Purtătorul de cuvînt al fostei campioanei feminine de la Wimbledon a refuzat să confirme știrea, spunînd că nu are căderea de a „discuta probleme personale". Cu toate acestea, Bild a relatat că mama lui Steffi Graf, Heide, a povestit prietenilor că „Steffi este însărcinată. Un bebeluș o să vină pe lume în noiembrie".

Steffi (32 de ani) și Andre (31 de ani) sînt împreună de doi ani și, la începutul acestei luni, a început să se răspîndească zvonul că ei s-ar fi căsătorit în secret după ce fosta campioană a fost văzută purtînd un inel de aur pe deget. Cînd a fost întrebat de reporteri, Andre Agassi a refuzat să comenteze prezența inelului pe degetul prietenei sale. ■

Clanul Soprano este în fruntea nominalizărilor la premiul Emmy

Serialul TV cu mafioți ***„The Sopranos"*** a reușit să strîngă nu mai puțin de 22 de nominalizări la cea de-a 53-a ediție a Premiilor Emmy, conform anunțului făcut, joi, într-o conferință de presă de Academy of Television Arts & Sciences, citată de CNN. Nominalizații au fost anunțați de către ***Sean Hayes,*** intrat în competiție la categoria „cel mai bun actor de comedie în rol secundar", pentru prestația sa din „Will & Grace", și ***Patricia Heaton,*** nominalizată la categoria „cea mai bună actriță de comedie" pentru rolul din „Clanul Soprano" a fost nominalizat inclusiv la categoria „cea mai bună dramă", alături de „Spitalul de urgență", „Lege și ordine", „Avocații" și „The West Wing", acesta din urmă situîndu-se pe locul al doilea, cu 18 nominalizări.

La categoria cea mai bună comedie au fost nominalizate „Everybody Loves Raymond", „Frasier", „Malcom in the Middle", „Totul despre sex" și cîștigătorul de anul trecut, „Will & Grace". La categoria „cel mai bun actor de dramă în rol principal" au intrat în concurs ***Andre Braugher*** („Gideon's Crossing"), ***Dennis Franz*** („NYPD Blue"), ***James Gandolfini*** („The Sopranos"), ***Rob Lowe*** („The West Wing") și ***Martin Sheen*** („The West Wing"). Cea mai bună actriță de dramă într-un rol principal va fi aleasă dintre ***Lorraine Bracco*** („The Sopranos"), ***Amy Brenneman*** („Judging Amy"), ***Edie Falco*** („The Sopranos"), ***Marg Helgenberger*** („CSI"), și ***Sela Ward*** („Once and Again"). Gala de decernare a Premiilor Emmy va avea loc în 16 septembrie, la Los Angeles. ■

Russell Crowe și Nicole Kidman își petrec vacanța împreună

Russell Crowe, laureatul premiului Oscar din acest an pentru rolul principal din filmul „Gladiator", și ***Nicole Kidman,*** recent despărțită de soțul său ***Tom Cruise,*** însoțită de cei doi copii ai ei, își petrec o vacanță luxoasă pe o insulă selectă în arhipeleagul Fidji, informează AFP. Potrivit unui ziar local, australianul Russell Crowe a ajuns marți dimineață pe aeroportul internațional din Nadi la bordul unui avion privat și a luat apoi o cursă pentru insula Wakaya, unde compatrioata sa Nicole Kidman și cei doi copii ai ei ajunseseră de vineri.

O sursă din personalul aeroportului a confirmat prezența avioanelor celor două vedete la Nadi, dar autoritățile din Wakaya au dezmințit faptul că Russell Crowe sau Nicole Kidman s-ar afla pe insulă. Potrivit ziarului din Fidji, această dezmințire ar fi una dintre condițiile unui acord de confidențialitate. Insula Fidji este unul dintre locurile de vacanță preferate de vedete, printre care ***Michelle Pfeiffer, Bill Gates*** sau ***Céline Dion***. ■

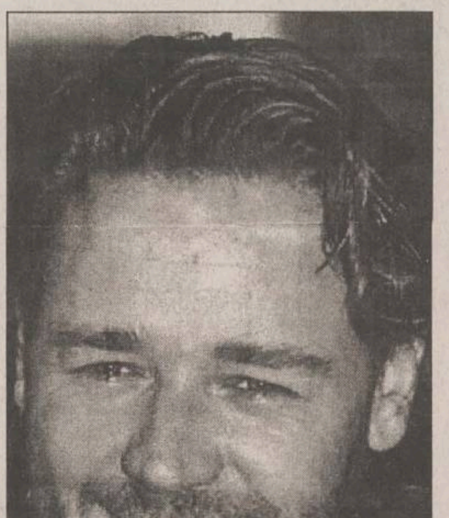

Russell Crowe

TIMP LIBER

■ Muzeul Literaturii Române Iași în colaborare cu Centrul de Mediere și Securitate Comunitară organizează în perioada 1 iulie - 15 septembrie 2001, la Bojdeuca „Ion Creangă" din Țicău, Stagiunea de vară a Teatrului pentru copii.

Stagiunea se va desfășura în zilele de sîmbătă, orele 11.00, cu următoarele spectacole: ***„Scufița roșie", „Fata babei și fața moșului", „Motanul încălțat", „Păcală", „Hansel și Gretel".***

■ Casa de Cultură a municipiului Iași prezintă în parcul Copou, duminică, 15 iulie, orele 10.30, spectacolul de teatru de păpuși cu piesa ***„Joc în parc".***

Regia și textul aparțin lui Constantin Brehnescu, iar muzica este semnată de Sabin Pautza. Acest spectacol este oferit gratuit tuturor copiilor din orașul Iași.

PROGRAMUL CINEMATOGRAFELOR

■ **„VICTORIA",** 13 - 19 iulie 2001, **orele: 11.00; 14.30; 16.40; 18.50 -** ***„Ciocolată cu dragoste"*** („Chocolat") Producție, S.U.A., 2000. Dramă romantică, după un roman de Joanne Harris. Regia Lasse Hallstrom. Cu: Juliette Binoche, Johnny Depp, Judi Dench, Lena Olin, Alfred Molina. Premieră Tarif: 25.000 lei (la primul spectacol, de la ora 11, **tarif** 20.000 lei).

Film cu 5 nominalizări la premiile Oscar 2001 pentru cea mai bună adaptare a unei opere literare, cea mai bună actriță în rol principal (Juliette Binoche), cea mai bună actriță în rol secundar (Judi Dench), cea mai bună muzică și cel mai bun film al anului.

■ 13 - 19 iulie 2001, **orele: 21.00,** Cine-Top - ***„Asasinul din vis"*** („The Watcher") Producție S.U.A., 2000, thriller psihologic. Regia Joe Charbanic. Cu: Keanu Reeves, James Spader, Marisa Tomei. **Tarif:** 25.000 lei.

■ **„REPUBLICA",** 13 - 19 iulie 2001, orele 10.00; 18.00; 20.00 - „Schimb de vieți" („Bounce"). Producție S.U.A., 2000, dramă romantică. Regia Don Roos. Cu: Ben Affleck, Gwyneth Paltrow, Joe Morton, Nastasha Henstridga, Tony Goldwyn. Premieră Tarif: 25.000 lei (la primul spectacol, de la ora 10, tarif 20.000 lei).

■ 13 - 19 iulie 2001, **orele: 14.00; 16.00;** - ***„Arta războiului"*** („Art of War"). Coproducție SUA, Hong Kong, Canada, 2000, film de acțiune. Regia Christian Duguay. Cu: Wesley Snipes, Anne Archer, Michael Biehn. **Tarife:** 25.000 lei.

■ **„DACIA",** vineri, 13 iulie 2001, **orele 14.00** (sîmbătă și duminică, 14 - 15 iulie, **orele: 11.00; 14.00) -** ***„X - Men".*** Producție SUA, 2000, thriller S.F. Cu Hugh Jackman. **Tarif:** 12.000 lei. Sîmbătă și duminică, orele 11 - **tarif redus** 8.000 lei.

■ vineri, sîmbătă și duminică, 13 - 15 iulie 2001, **orele 15.45; 18.00 -** ***„Lupta cu înălțimile"*** („Veritical Limit"). Producție SUA, 2000, acțiune. Regia Martin Campbell. Cu: Chris O'Donnell, Bill Paxton, Robin Tunney, Scot Glen. **Tarif:** 12.000 lei.

■ **Casa de Cultură a Studenților - sala Azur**

13 - 19 iulie 2001 (exceptînd zilele de luni și marți), **orele 18.00 -** ***„Dincolo de uși"*** („Sliding Doors"). Producție SUA, 1999, dramă psihologică. Regia Peter Howitt. Cu: Gwyneth Paltrow, John Hannah, Jeanne Tripllehorn. Premieră **Tarif:** 12.000 lei

■ 13 - 19 iulie 2001 (exceptînd zilele de luni și marți), **orele 20.00 -** ***„Vatel".*** Coproducție Franța, Anglia, 1999, dramă. Regia Roland Joffe. Cu: Gerard Depardieu, Uma Thurman, Julian Sands, Tim Roth. **Tarif:** 12.000 lei

HOROSCOP

Berbec 21 mart. - 20 apr.
Ați mai pierdut din viteză, avantajul pe care vi l-ați creat s-a micșorat considerabil. Și alții se plîng de faptul că ați început să țineți lucrurile pe loc.

Taur 21 apr. - 20 mai
Măsurile preconizate nu vor influența în rău soarta nimănui, deși par destul de brutale. Cine știe să măsoare corect, își va da seama că în chirurgie e mai cinstit să tai răul.

Gemeni 21 mai - 21 iun
Aveți senzația că cineva vă ține în lesă, dar nu realizați că în orice ierarhie cineva trebuie să conducă. Pașii pe care-i mai aveți de făcut trebuie bine cumpăniți.

Rac 22 iun - 22 iul
Criza de personalitate vă poate face mai vulnerabil decît sînteți în realitate. Nu trebuie să dați curs provocărilor, cursele care vi se întind sînt perverse.

Leu 23 iul -22 aug
V-ați săturat să vă luptați cu morile de vînt, de pe urma muncii nu se vede nici un rezultat. Noroc că energia pe care o aveți nu vă dă pace, altfel ați renunța.

Fecioara 23 aug - 22 sept
Simțiți că vîntul a început să sufle în pînza corabiei pe care o conduceți. Atenție însă, cîrmaciul trebuie să fie cel puțin la fel de priceput ca și vîslașii.

Balanța 23 sept - 22 oct
E necesar să apelați și la o persoană care se pricepe mai bine decît dvs. în problema în cauză. Se profilează un succes la care tînjiți de multă vreme.

Scorpion 23 oct - 21 nov
Nu vă grăbiți să acceptați o propunere la prima vedere, oricît de atrăgătoare ar fi. Sînteți în situația de a alege și de a impune, nu de a vi se da pe sub mînă.

Săgetător 22 nov - 21 dec
Aprecierile primite nu vă satisfac, deși nu vă rupe nimeni epoleții de pe umăr. Munca depusă vă face să pretindeți mai mult și orice răsplată vi se pare banală.

Capricorn 22 dec - 19 ian
Credeți că nu este nevoie să interveniți la altcineva pentru a găsi o rezolvare convenabilă, dar în același timp simțiți că trebuie să vă pregătiți mai bine.

Vărsător 20 ian - 18 feb
Rezultatul vă dezamăgește profund, v-ați așteptat la orice, dar nu să fiți trădat pentru doi bani. Lovitura primită pe la spate vă doare mai mult moral decît fizic.

Pesti 19 feb - 20 mar
Se fac presiuni mari, însă știți cum să conduceți relațiile pentru ca nimeni să nu vă ceară absurdul. Chiar cei care pierd își vor da seama că nu aveați o altă soluție.

INTEGRAMA ZILEI

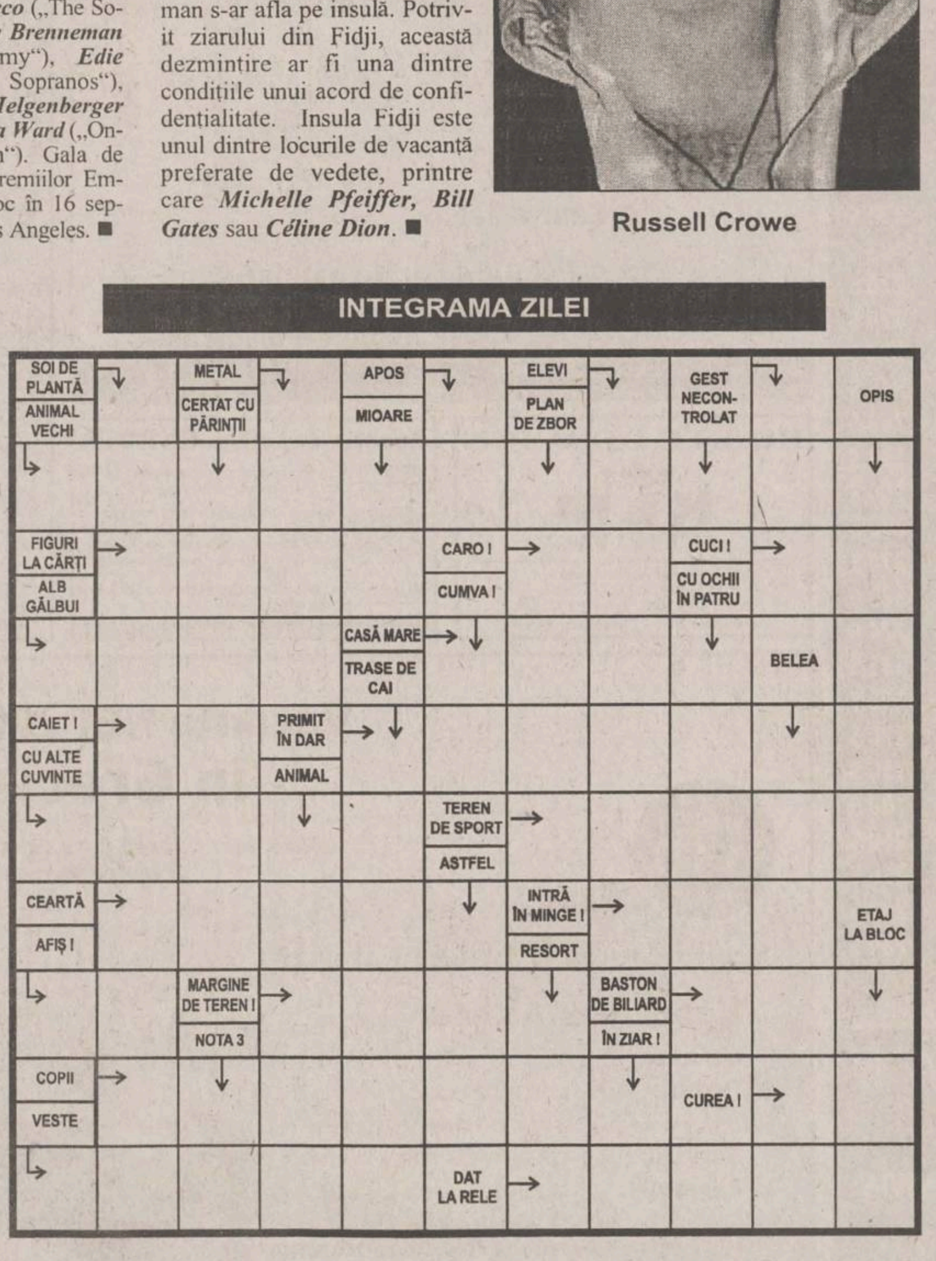

Soluția integramei din numărul precedent: I; F; S; E; A; OSTENTATIV; TOLERANTA; ZORITA; IAR; REN; SAC; I; FINAL; BIS; OTRAVITOR; BAI; MATASA; RATACITOR; FALS; ARENA.

Numai 12000 lei/minut!
051.89 29 89
Te pui cu oltencele?
051.89 22 11
OLTENCE FIERBINTI®
87.000 lei/min
INTERZIS MINORILOR
www.zonaX.ro

SERVICII MEDICALE

• HELICOMED
CONF. DR. MARIN BURLEA

- **• PEDIATRIE**
- **• ECOGRAFIE ABDOMINALE ȘI PELVINE**
- **• GASTROENTEROLOGIE (copii și adulți)**
- **• ENDOSCOPIE DIGESTIVĂ (copii și adulți)**

DR. CORNEA ION - medic primar specialist O.R.L.
DR. VIERIU VERONA - medic primar specialist pediatru

• LOGOPEDIE (CORECTAREA TULBURĂRILOR DE VORBIE) Diagnostic și terapie individuală
PROF. LOGOPED: GEORGETA BURLEA
• PSIHOLOGIE - diagnostic și terapie
• Tratamente cu lumină polarizată (BIOPTRON) în afecțiuni respiratorii, reumatismale, nevralgii, afecțiuni alergice precum și tratatmente injectabile.

Program: - zilnic 9 - 19
- sîmbăta 9 - 13

Str. Străpungerea Silvestru nr. 32, bl. T2 (200 m, pe linia de tramvai, dintre gară spre Canta).
☎ 217666 ; 092-250707; 092-250690

• ECHOMED
Obstetrică - ginecologie

Medici primari: Maria AKAD, Alexandra OVĂNESCU, Hassan AKAD, Maricica PĂVĂLEANU, Marin BURLEA

■ **ECHOGRAFII:** diagnostic de sarcină, depistarea sexului fetal, afecțiuni ale sînului, ficat, rinichi, pancreas.
■ **Chiuretaje uterine**
■ **Tratamente pentru sterilitate** (feminină și masculină)
■ **Teste** pentru sarcină (3 min.)
■ **Contracepție** orală și montări sterilete
■ **Colposcopii.**
■ **Cauterizări** - biopsii uterine și de col.
■ **Examene citologice**: citodiagnostic, secreții vaginale, secreții uretrale, spermograme, teste postcoitale

Consultații asigurate de profesori universitari și medici specialiști de înaltă competență profesională.
Șos. Păcurari nr. 4, corp anexă la bl.590A (vis-a-vis de Oficiul PTTR)
☎251927 (fax); 145272; 094-216.467; 092-149200.

• BIO PAN
CENTRU MEDICAL
Str. V. Alecsandri 9B, ap.1
☎ 032/210.728
Zilnic: 10.00-18.00
Sîmbăta: 10.00-12.00

- ECOGRAF COLOR COMPUTERIZAT

Medici primari
• UROLOGIE- SEXOLOGIE: - Dr. Constantin Liviu Panainte (doctor în științe medicale). Mici intervenții chirurgicale și urolo-gice, cistoscopii, cauterizări, sterilitate ☎ 095-643908
• PNEUMOLOGIE: Dr. C-tin Panainte - consultații, scopii și grafii pulmonare ☎ 032-211535
• OBSTETRICĂ-GINECOLOGIE: Dr. Ioan Bunea ☎ 094-[illegible]
Dr. M. Holicov ☎ [illegible]
Contracepție orală [illegible] tratamente [illegible]
• CHIRURGIE PLASTICĂ ȘI ESTETICĂ Dr. R. Budurca ☎ 095-537274
• MEDICINĂ DE FAMILIE: Dr. I. Florea ☎ 094-533830

• Cabinet de oftalmologie și optică medicală

SC MEDOPTICA SRL, Șocola nr. 8 (lîngă 1001 Articole)
Cabinet cu contract Casa de Asigurări de Sănătate
CONSULTAȚII CU APARATURĂ COMPUTERIZATĂ
- Prescripții ochelari, lentile de contact (medicale și estetice)
- Consultații și tratamente oftalmologice
- Optică medicală (inclusiv lentile plastic, bifocale, progresive - Zeiss și Essilor)

Medici care asigură consultații:
Dr. Anghel Kreolla
Dr. Pepelea Lucia
Dr. Scînteie Mira
Dr. Tarasi Carmen
Dr. Dimofte Doina
Dr. Constantin Cătălin

Program:
luni - vineri: 9 - 19
sîmbătă: 10 - 14

Pentru programări și informații sunați la ☎ 218347

• PRO FAMILIA

Laborator analize medicale efectuează orice investigație de laborator, executate de profesori universitari
Str. Tuțora 11C, sc. D
Program: zilnic: 7.00-18.00
sîmbăta și duminica:9.00-11.00
☎230.431

• POLICLINICA DE ELITĂ PROFESMED

str. VASILE CONTA nr. 18 (vizavi de policlinica Municipală, Piața Sf. Spiridon)

CONSULTAȚII ȘI TRATAMENTE ÎN TOATE SPECIALITĂȚILE DE MEDICINĂ
ECOGRAFII și celelate investigații paraclinice;
CHIURETAJE - și prin metoda modernă prin aspirație;
TOATE ANALIZELE DE LABORATOR cu aparatură și reactivi din import;
Program: luni - vineri: 7.30-19.30, sîmbătă: 7.30-14.00
☎ 213 226

• LASER CLINIC

Tratamente ultramoderne cu LASER pentru COPII și ADULȚI, la CABINET sau DOMICILIU, cu aparatură ULTRA-PERFORMANTĂ care realizează VINDECĂRI RAPIDE, DURABILE și BIOSTIMULAREA GENERALĂ, oferite de cadre universitare SUPRA-SPECIALIZATE în străinătate.
• URGENȚE: traumatisme, dureri, paralizii, accidente cerebrale
• INFECȚII: amigdalite, otite, bronșite, gingivite, herpes, stomatite, cistite, pneumonii, tuberculoză
• ALERGII: rinită, sinuzită, astm, eczeme
• BOLI MUSCULO-SCHELETALE: artrite, artroze, osteoporoză, ciocuri
• BOLI DE PIELE: acnee, cicatrici, arsuri, psoriazis, plăgi accidentale și postchirurgicale, ulcere, infecții, chelie
• CRONICE: arterite, hemoroizi, cardiopatii, diabet, colite, hepatite, cancere
• NEURO-PSIHICE: nevralgii, paralizii, migrene, nevroze, depresie, oboseală, amnezie
• GINECOLOGICE: dismenoree, metroanexite, sterilitate, frigiditate
• SPECIALE: riduri, înfrumusețare, surditate, zgomote în urechi, stopatul fumatului, obezitate, impotență.

Programări:
tel. 032-251117, 232807; 094-849637

AVEȚI ÎNCREDERE ÎN NOUA MEDICINĂ A MILENIULUI III !

• CABINET STOMATOLOGIC DentaPro
Dr. Lucian TEOFANESCU
medic specialist stomatologie generală **Dr. Loredana PRISTAVU**
medic specialist ortodonție

■ consultații GRATUITE!
■ refacerea ZIMBETULUI plăcut cu materiale identice cu dinții naturali
■ nopți LINIȘTITE, fără grija durerilor de dinți

Programează-te ACUM la ☎ 115521.
Str. Rafael nr. 4 (pe str. Sărărie, vis a vis de Liceul Economic 1)
Program:Luni, Joi: 8.00-20.00
Marți, Miercuri, Vineri: 14.00-20.00
Simbătă: 8.00-14.00.

• CABINET STOMATOLOGIC
Dr. Daniela Lăzescu
medic primar stomatolog

Str. Sf. Lazăr nr. 45 (vis-a-vis de sediul BCR)
☎ 237998
Puteți telefona pentru programări zilnic între orele 8.00-18.00 (sîmbăta între 8.00-14.00)

• POLICLINICA "SĂNĂTATEA 2000"
str. LĂPUȘNEANU NR. 7A

Asigură asistență medicală în specialitățile:
■ **Dr. Constantin IORDACHE**
- MEDIC PRIMAR PEDIATRU
- MEDIC SPECIALIST CARDIOLOG
- COMPETENȚĂ ECOCARDIOGRAFIE

Oferă:
• Consultații pediatrice (cabinet și la domiciliu)
• Consultații de cardiologie pediatrică (cabinet și la domiciliu)
• Electrocardiograme
• Ecocardiografii
• Dispensarizarea, urmărirea și tratamentul copiilor cu boli cardiovasculare și a bolilor cronice în general.

PROGRAM CABINET:
- zilnic 14,30 - 20,30;
- sîmbăta, duminica 8,30 - 14,30

☎ 214001 (acasă); 214002 (Policlinică); 094-507780.

De asemenea, se mai acordă consultații de: **boli respiratorii** (Dr. L. SAVIN), **reumatologie-balneologie** (Dr. M. ACHIȚI), **pediatrie** (Dr. Ahmad MOHAMAD), **psihiatrie** (Dr. M. CHIRIAC și Dr. D. BUDEANU), **acupunctură** (Dr. M. IACOBESCU), **psihologie** (Psih. I. HIȚU și C. PETRESCU).

Policlinica are
MEDIC DE FAMILIE!!!
Relații suplimentare la - Secretariatul Policlinicii, zilnic între orele: 10,00 - 20,30; tel. 214002

• MEDIRO
(servicii medicale)

Asigurăm asistență medi-cală de specialitate în:
• MEDICINĂ INTERNĂ, CARDIOLOGIE, NEUROLOGIE, PEDIATRIE, DERMATOLOGIE;
• ANALIZE LABORATOR (Biochimie, Hematologie);
• ECHOGRAFIE, ELECTROCARDIOGRAME
• Tratamente diverse (injecții intramusculare, intravenoase, infiltrații, perfuzii etc);
■ DERMO-COSMETOLOGIE
■ PSIHIATRIE

<<Efectuăm ANALIZE GRATUITE, COMPENSATE C.A.S.S.>>
<<REDUCERI PENTRU PENSIONARI>>

Bd. Alexandru cel Bun nr. 4, bl. 1205C-parter (în apropierea Podului dintre cartierele Mircea cel Bătrîn și Al. cel Bun)
Program: zilnic 9.00-19.00
☎ 259.111

• MEDFIZ
CENTRUL MEDICAL DE BALNEO-FIZIOTERAPIE ȘI RECUPERARE MEDICALĂ, CHIRURGIE PLASTICĂ ȘI RECONSTRUCTIVĂ, MEDICINĂ DE FAMILIE

Iași - Canta 2, bl. G11
Oferă, în regim compensat de CAS,
• Servicii moderne de tratament recuperator în boli reumatismale, neurologice, respiratorii, sechele post traumatice, obezitate:
■ Electroterapie, electrogimnastică
■ Laserterapie
■ Ultrasonoterapie
■ Aerosoloterapie
■ Masaj - Kinetoterapie
■ Tehnici de medicină alternativă (electroacupunctură, homeoterapie)
• Consultații de chirurgie plastică-reconstructivă
• Intervenții de mică chirurgie

Înscrieri la medic de familie
☎ 032-165571; 032-216231; 032-214878
094/206903; 094/634684

• OPTIMIT
Cabinet oftalmologic și optică medicală

■ **Consultații oftalmologice complete -cu tarif redus-** (cu trimitere de la medicul de familie) efectuate cu aparatură profesională computerizată asigurată de medic primar oftalmolog **dr. Carmen Romanescu**
■ **Prescripții ochelari și lentile de contact**
■ Execuția ochelarilor promptă și de **calitate incontestabilă** asigurată de optician Dumitru Mihăiță.

Str. Nicolina nr. 6 (lîngă pasarela de la Bazar)
Program consultații: luni-vineri 14.30-19 sîmbătă 10-13.
Program optică: luni-vineri 9-19; sîmbătă 10-13
Programări și informații la ☎ 239175.

• ORTOPEDICA
Servicii Medicale

NON-STOP

B-dul Socola nr. 8, bl. C2, sc. C, tel. 231335, 094-514420, 094-470884

Asigură asistență medicală în:
■ ORTOPEDIE ȘI TRAUMATOLOGIE - consultații, tratamente (corectare diferitelor deformații ale membrelor superioare, inferioare, coloanei vertebrale sau bazinului, etc.) Tratamente moderne pentru FRACTURI, ENTORSE, LUXAȚII sau afecțiuni dureroase sau inflamatorii ale aparatului locomotor (artrite, artroze, lombo-sciatică, pinten calcaneean, ulcere de gambă, infecții, cicatrici vicioase, etc) prin laser, arsuri. Dr. B. Aniței.
■ TRATAMENTUL VARICELOR, hemoroizilor fisuri anale, ulcere varicoase
■ MEDICINĂ GENERALĂ, dr. P.Onu
■ GINECOLOGIE - consultații, tratamente, întreruperi de sarcină dr. S.Tomoșoiu, dr.C. Tomoșoiu, dr. F. Dumitrache, dr. D. Iancu.
■ ACUPUNCTURĂ
■ HOMEOPATIE dr.E.Galupa,
■ CHIRURGIE PLASTICĂ ȘI REPARATORIE - consultații, tratamente și intervenții chirurgicale. dr. C. Tamaș
■ ECOGRAFII, dr. O. Ciofea

CONDIȚII OPTIME DE INTERNARE (TV color, frigider)
Consultații și tratamente la domiciliu.

• SOFIDENT
Lucrări dentare din PORȚELAN

VITA - GERMANY
SHOFU- JAPAN
Ultima generație ACRILATE FOTOPOLIMERIZABILE
„GC" GRADIA - JAPAN
☎ 032/113750, 115460, 092 727930

• Psiholog Ermina SOROCIANU

Policlinica Municipală 1, etaj 2, camera 202
• Testare și evaluare psihologică
• Consiliere psihologică și psihoterapie (individuală și de grup) copii și adulți
• Intervenții pentru: nevroze, psihoze, afecțiuni psihosomatice, anorexie nervoasă, obezitate, stress, tulburări comportamentale și ale dezvoltării psihologice, dificultăți școlare, de relaționare și integrare, probleme specifice de sex, cuplu și familie, divorț, discriminare, conflict, vîrstă, motivație în activitate, eficiență, comunicare, satisfacție, urgențe psihologice etc.

Program cabinet:
luni, miercuri, vineri 13.30-20.30
marți, joi: 7.30-13.30,
sîmbătă: la cerere
☎ 177344, 091-405635

• POLICLINICA nr. 1

Medici cu experiență oferă **servicii medicale** moderne în următoarele cabinete individuale, recent înființate:
parter **OFTALMOLOGIE**
cab. nr. 100-**dr. Gabriela TODOSI**, tel. 093/213093
etaj I **CARDIOLOGIE**
cab. nr. 173
-**dr. Luminița NECULA**, tel. 094/781905
etaj II **DERMATOLOGIE**
cab. nr. 203 ☎ 244590 (direct)
- **dr. Florin TODIRAS**
- **dr. Adrian SOCOL**, tel. 094/613639
NEUROLOGIE
cab. nr. 202
-**dr. Adina CUCIUREANU** tel. 093/575312
etaj III **ONCOLOGIE**
cab. nr. 248
- **dr. Const. VOLOVĂȚ**, tel. 094/312243
ENDOCRINOLOGIE
cab. nr. 243
- **dr. Violeta GNEAZDOVSCHI**
OBSTETRICĂ-GINECOLOGIE
cab. nr. 236
- **dr. Aneta CEHAN**
cab. nr. 235, tel. 260053
- **dr. Doina DAMACEANU**
PSIHIATRIE ȘI PSIHOTERAPIE
cab. nr. 241
- **dr. Gabriel CRUMPEI**, tel. 276144, 092/202057

La aceste cabinete adresabilitatea este directă, **fără bon din triaj**, iar consultațiile sunt **gratuite** pe baza biletului de trimitere.

• TERAPII COMPLEMENTARE
REFLEXOTERAPIE, MASAJ, CROMOTERAPIE, AROMATERAPIE, FOTOTERAPIE

cu rezultate globale și durabile în:
• restabilirea funcțiilor organice (renal, hepatic, gastro intestinal, cardio, respirator etc.)
• întărirea sistemului imunitar
• echilibrarea glandelor endocrine
• probleme severe de spasmofilie
• eliminarea durerilor reumati-ce și tensiunilor de natură nervoasă sau cauzate de stress.

Terapeut: **Corina Turliuc** - specializare în Franța
CABINET AVICENNA
Bd. Ștefan cel Mare nr. 10
Program zilnic: 10-20; sîmbăta: 10-16.
☎: 032-276433

• MEDI MENTOR - CENTRU MEDICAL

contract cu casa de asigurări de sănătate Iași - Podu Roș, str. Nicolina 5, bl. A2
Programări la telefon: 132093 (între stația de autobuz 9 și Liceul Racoviță)

♦ **OBSTETRICĂ ȘI GINECOLOGIE** (Contract CASS) Conf. Dr. Cristina Anton
♦ **DERMATOLOGIE** Dr. Rodica Teodoru - medic primar
♦ **STOMATOLOGIE - Contract CASS**
Dr. Mihaela Florescu - medic specialist - 094/258743
Dr. Irina Apostol
Consultații gratuite • efectuare lucrări porțelan • obturații foto
♦ **LABORATOR ANALIZE - Contract CASS**

☎ 032/132093, 135890

• Dr. Doina Iancu
medic primar

OBSTETRICĂ-GINECOLOGIE:
• Tratamente de sterilitate (femei și bărbați)
• Întreruperi de sarcină
• Disfuncții sexuale
• Planning familial
• Ecograf.

Informații și programări: tel.: 231335 Ortopedica

• Dr. M. Cărăuleanu
Cabinet ginecologic

str. Petru Poni nr. 1B (vizavi de stația Shell-Păcurari)
Program:
zilnic: 17.00-19.00
sîmbătă: 10.00-12.00
• Consultații
• Echografii
• Chiuretaje uterine
☎ 257474

• CABINET ALERGOLOGIE
Dr. Victoria MAXIM

Medic primar pediatru și specialist alergolog copii și adulți
Ofer:
• Consultații
• Testări cutanate
• Tratament de specialitate
• Tratamente cu lumină polarizată (BIOPTRON) în afecțiuni alergice, respiratorii, nevralgii, acnee

Str. Piața Voievozilor nr. 13, bl.3, parter (Cinema Dacia), în interiorul studioului Foto.
Program Marți și Joi: 14,00 - 17.00 Sîmbătă: 8,30 - 11,30
Programări la telefonul: 131525; 136 2 [illegible] 093 083095

CENTRUL DE OFTALMOLOGIE
SI OPTICA MEDICALA
tel: 279910 ; 277437

SANOPTIC

NOU **Fără internare** operații de CATARACTĂ, GLAUCOM, STRABISM realizate cu aparatură ultraperformantă de Medic primar *dr. Smărăndița GALAN*

* Întreaga gamă de consultații și tratamente oftalmologice **în regim compensat** asigurate de medici competenți cu aparatură computerizată de mare precizie.

* Execuția **pe loc** a ochelarilor de vedere de către personal calificat cu aparatură complet automată.

MATER OPTICA
- cel mai modern centru de oftalmologie și optică medicală din România

• Unicul atelier de optică din Iași în care confecționarea ochelarilor se face cu aparatură computerizată, de ultimă generație, mînuită de tehnicieni la curent cu ultimele descoperiri și evoluții în domeniul opticii
• Precizie maximă
• Consultații oftalmologice la nivel european:
- Refracții cu autokeratorefractometru
- Fund de ochi
- Presiuni intraoculare cu tonometru Haag - Streit
- Prescripții ochelari și lentile de contact (inclusiv lentile de contact cosmetice cu dioptrie și pt. astigmatisme)

IAȘI
Bd. Independenței nr. 10
tel. 214072

Medici care asigură consultații:
Prof. dr. Sergiu BUIUC
Medic primar dr. G. BEȘCHEA
Medic primar dr. G. DIMITRIU
Medic primar dr. G. MACOVEI
Medic primar dr. C. ANDRON
Medic primar dr. M. BREDEȚEANU
Medic primar dr. G. TODOSI

---

962 NON STOP
• AMBULANȚĂ PRIVATĂ,
• ECHIPAJ SPECIALIZAT ÎN MEDICINĂ DE URGENȚĂ
• TRANSPORT MEDICALIZAT

CENTRUL MEDICAL MAS

Str. Străpungerii Silvestru 60, bl. CL 11, parter
Tel. 032-244962, Fax: 032-240962
♦ Abonamente la serviciile medicale
♦ consultații medicale la domiciliu cu rezultat imediat

PEDIATRIE
DERMATOLOGIE
O.R.L.
MICĂ CHIRURGIE
ANALIZE DE LABORATOR
MEDICINĂ DE FAMILIE
ENDOCRINOLOGIE
CARDIOLOGIE CU EKG
GASTROENTEROLOGIE (ecograf)
GINECOLOGIE (ecograf)

Servicii asigurate de cadre universitare din UMF Iași

CENTRUL DE DIAGNOSTIC RADIOLOGIC ȘI IMAGISTIC
Str. Moara de Foc 35 (bloc DNT) Tel: 032/251716 Autobuz: 19,30 Tramvai: 2,7

Execută: ♦ radiografii dentare retroalveolare ♦ ortopantomografii ♦ ATM dinamic ♦ ATM biaxial ♦ sinusuri maxilare în sistem panoramic sau Tschebul ♦ tomografii ale maxilarelor (control implant) ♦ telecefalografie (cefalometrie) ♦ craniu față/profil ♦ sinusurile frontale și sfenoidal ♦ șa turcească (izometrică) cu părțile moi ale feței ♦ cartilagii de creștere (pumn) ♦ coloană vertebrală cervicală

Program: Luni - Vineri: 9-12 și 16-19, Sîmbătă 9-12

NOU !! OSTEODENSITOMETRIE pentru determinarea OSTEOPOROZEI ȘI OSTEOPENIEI prin DIGITAL X-RAY RADIOGRAMMETRY (DXR-BMD) Program: Luni - Vineri: 14-19

NOU!! **MAMOGRAFII - CU PROGRAM COMPLET COMPUTERIZAT PENTRU AFECȚIUNI BENIGNE ȘI MALIGNE ALE SÂNULUI Program: Luni-Vineri: 16-19**

Conf. Dr. Ivona Lupașcu
- medic primar obstetrică-ginecologie -
diplomă europeană de competență în endoscopie ginecologică

CONSULTAȚII ECOGRAFII
■ bolile aparatului genital și ale sînului
■ sterilitate
■ diagnosticul și supravegherea sarcinii

CENTRUL MEDICAL "IRIS" ☎ 213793
Bd. Copou nr. 38, bl. A4, sc. A (vis-a-vis de Grădina Copou)
■ ecocardiografie - adulți și copii
■ ecografie generală
■ ecografie vasculară
■ urologie - consultații și ecografii
■ medicină internă

ECOGRAF DOPPLER COLOR COPUTERIZAT ULTRAPERFORMANT

CORPO SAN
NON STOP Servicii Medicale Mobile

• Consultații medicale la domiciliu
Tel. URGENȚE: 092 376.370
• Electrocardiograme și măsurarea glicemiei (rezultat imediat), la domiciliul pacientului

Pentru societăți comerciale oferim asistentă medicală NON STOP (**pe bază de abonament**)

Cabinet stomatologic - Dr. D. BAHRIM, medic primar

✓ Consultații gratuite, plata în rate
✓ Tratament cu laser
✓ Lucrări protetice din porțelan, compozit
✓ Detartraj cu ultrasunete
✓ Albirea dinților

Program zilnic: 9.00-19.00
Tel. 111523; 258919 ; 094/608438
Str. Ștefan cel Mare nr. 11, et. 1 (lîngă Casa Wanda)

Farmaciile IASSYFARM

• FARMACIA DACIA 1
B-dul Dacia nr. 32
Luni-Vineri: 7.00 - 20.00
Sîmbăta: 8.00 - 14.00
Duminică: 8.00 - 12.00
Sfaturi medicale: joi: 13.30 - 15.30
☎ 153.498

• FARMACIA NICOLINA
Str. Sălciilor, bl. 828
Luni-Vineri: 7.00 - 20.00
Sîmbăta: 8.00-14.00
Duminică: 8.00-12.00
☎ 122.782

• FARMACIA STUDENȚEASCĂ
Pol. Studenți și Elevi
Str. Toma Cozma 3
Luni-Vineri: 7.00 - 20.00
☎ 258.435

• FARMACIA TĂTĂRAȘI
Str. V.Lupu 8, bl. D3
Luni-Vineri: 7.00 - 20.00
Sîmbăta: 8.00-14.00
Duminică: 8.00-12.00
☎ 172. 867

• FARMACIA SF. PARASCHEVA *NON STOP*
Piata Unirii 3
☎ 116.029

• FARMACIA GRĂDINARI
Str. V. Lupu 160, bl. G3
Luni-Vineri: 7.00 - 20.00
Sîmbăta: 8.00-14.00
Duminică: 8.00-12.00
Sfaturi medicale: Marți: 12.00-15.00
Vineri: 18.00-20.00
☎ 175.457

• FARMACIA INDEPENDENȚEI
Bd. Independenței 23
Luni-Vineri: 7.00 - 20.00
Sîmbăta: 8.00-14.00
Duminica: 8.00 - 12.00
☎ 116.408

• FARMACIA PRIMĂVERII
Pol. Industrială
Str. Primăverii 14
Luni-Vineri: 7.00 - 20.00
Sîmbăta: 8.00 - 13.00
☎ 136.971

• FARMACIA PODU ROȘ *NON STOP*
Str. Socola 9, bl. E1
Sfaturi medicale: Vineri: 11.00 - 13.00
☎ 132.293

• FARMACIA PODUL DE FIER
Str. T.Vladimirescu, bl. 306
Luni-Vineri: 7.00- 20.00
Sîmbata: 8.00 - 13.00
Duminică: 8.00 - 13.00
☎ 218.323

• FARMACIA SF. SPIRIDON
Pol. Municipală
Luni-Vineri: 7.00 - 20.00
☎ 115.224

• FARMACIA CENTRALĂ
Pascani, str. Ștefan cel Mare 118, bl. A4
Luni-Vineri:7.00-20.00
Sîmbătă: 8.00 - 14.00
Duminică: 8.00- 13.00
☎ 764.059

• FARMACIA PODU ILOAIEI
Podu Iloaiei Bl.4
Luni-Vineri: 7.00 - 20.00
Sîmbătă: 8.00 - 14.00
☎ 740.175

• FARMACIA PETRU RAREȘ
Hîrlău, str. Ștefan cel Mare 12, bl. 11
Luni-Vineri: 7.00 - 20.00
Sîmbătă: 8.00 - 14.00
Duminică: 8.00 - 12.00
☎ 720.378

• FARMACIA BUCIUM
Str. Bucium nr. 19, bl. B21
Luni-Vineri:7.00-20.00
Sîmbătă: 8.00 - 14.00
Duminică: 8.00 - 12.00
Sfaturi medicale: Luni și Miercuri: 14.00 - 17.00
Joi: 16.00 - 18.00
☎ 130.522

Farmaciile Sf. Parascheva, Sf. Spiridon și Podu Roș eliberează rețete gratuite pentru Programul de Diabet Zaharat - antidiabetice orale

TURISM

TOTEM TURISM
Iași, Str. Păcurari, nr. 8
(la 50m de Biblioteca M. Eminescu)
tel/fax: 032/213545, fax 032/217380
office@totem.ro, www.totem.ro

NUMAI NOI AVEM BILETE ÎN STOC !

IATA ACCREDITED AGENT

ATENA	175 $
SALONIC	175 $
BUDAPESTA	170 $
BARCELONA	274 $
ISTANBUL	187 $
LJUBLJANA	274 $
MADRID	274 $
LYON	274 $
MILANO	248 $
ROMA	248 $
PRAGA	192 $
ZAGREB	250 $
ZURICH	270 $
PARIS	270 $
MALTA	320 $
LONDRA	274 $
SOFIA	135 $
AMSTERDAM	250 $
BRUSSELS	270 $
COPENHAGA	250 $
VARSOVIA	180 $
STOCKHOLM	250 $
VIENA	250 $
TEL AVIV	280 $
LARNACA	264 $

NEW YORK	440 $
CHICAGO	500 $
MIAMI	500 $
WASHINGTON	460 $
HOUSTON	510 $
SAN FRANCISCO	580 $
PHILADELPHIA	450 $
DALLAS	510 $
MONTREAL	600 $
TORONTO	440 $

TARIFE CHARTER:

TURCIA	198 $
FRANTA	280 $
ITALIA	220 $
FRANKFURT (plecare din Cluj, Timisoara)	188 $
MUNCHEN (plecare din Sibiu)	188 $
STUTTGART (plecare din Arad)	188 $
DUSSELDORF (plecare din Timisoara)	188 $

Tarife dus - întors fără taxe de aeroport

TOTEM "O CĂLĂTORIE PLĂCUTĂ" !!!
CU PLECĂRI ȘI DIN IAȘI

EUROTIME ATLASSIB TOURING OGNIVIA

UNGARIA, AUSTRIA, GERMANIA, ITALIA, FRANȚA, SPANIA, BELGIA, OLANDA, ANGLIA, SUEDIA, NORVEGIA, FINLANDA

ICAR TOURS
CEL MAI MODERN BIROU DE TICKETING DIN IAȘI!

IATA

ORIUNDE ÎN LUME!

❖ Bilete de avion
❖ Rent-a-car
❖ Rezervări la hoteluri
❖ Asigurări medicale

Galeriile Comerciale: Bd. Ștefan cel Mare;
Tel.: 216.319. mobil: 095-884.153: 092-468.036: Fax: 217.160.
www.icar.ro
e-mail: icar@icar.ro

BILETE DE AVION
KLM CENTER
Galeriile Comerciale:
Bd. Ștefan cel Mare
tel.: 218.393, fax: 217.160
e-mail: klm@mail.dntis.ro

Agenția de turism EUROPA

LITORAL	În toate stațiunile, prețuri mici, plecări la alegere, opțional numai cazare, reduceri elevi și studenți
EXCURSII EXTERNE	În grupuri și individuale în 42 țări, transport tren, autocar, avion, vapor; transporturi internaționale cu autocare de linie și avioane; elevi-studenți pînă în 26 ani și pesnionari-reducere 15-20%.
MUNTE	În toate stațiunile, turism rural, drumeții montane, dispecerat de cazare.

Iași, str. 14 Decembrie 1984 nr. 4, tel. 032/112564, fax: 032/211330

SIMIAN
LITORAL
Mamaia, Neptun, Costinești, Eforie Nord, Eforie Sud, Jupiter, Saturn, Venus, Mangalia

MUNTE
în orice stațiune la solicitarea clienților

SE ACCEPTĂ PLATA ÎN RATE PÎNĂ LA PLECARE !

EXCURSII EXTERNE
Turcia-Antalya, Grecia, Italia, Franța, Spania, Portugalia, Țările Nordice, Austria, Elveția, Egipt, Thailanda, Anglia, SUA, Canada, Mexic.

TRANSPORTURI INTERNAȚIONALE
cu autocare de lux (ITALIA, FRANȚA, GERMANIA, SUEDIA, AUSTRIA, SUEDIA. Plecări și din Iași)

Str. Anastasie Panu 1A (lîngă CEC - Hala Centrală), tel: 032/215393, 094/571720

OLIMP
VACANTE ESTIVALE 2001

▪ **România-LITORAL**
Mamaia, Eforie Nord, Costinești, Neptun, Olimp, Jupiter, Cap Aurora, Venus, Saturn.
Serii de 6-10 zile, Servicii la alegere, RATE!
▪ **România-MUNTE**
Sejururi de 6-10 zile în toate stațiunile
▪ **GRECIA**
Circuit+minisejur odihnă-autocar.
Plecări: 16.06; 7.07; 21.07; 4.08; 18.08; 8.09.
Servicii individuale litoral - insule. Servicii la alegere. Hoteluri 1-5 stele, vile
▪ **TURCIA**
Kusadasi, Bodrum, Marmaris, Antalya.
Servicii pt. turiști individuali.Hoteluri 1-5 stele, vile. Program de vacanță 10 zile cu autocare Kusadasi - plecări săptămînale
▪ **CIPRU**
Larnaca, Limassol. Programe de 7 zile - avion.
Servicii la alegere. Hoteluri 1-5 stele, vile
▪ **EXCURSII EXTERNE în grup organizat**
Franța, Italia, Spania, Portugalia, Anglia, Benelux, Danemarca, Norvegia, Suedia etc.

Str. G.Muzicescu 6, bl. 7A, mezanin, Tel: 215524, 215539

Venezia Barcelona
Milano Madrid
Torino
de la 200 DEM de la 350 DEM

ATLANTIC TURISM COMPANY
☎213.872, 224.590

S.C. TURISM "MOLDOVA" S.A. IAȘI — Agenția de turism "MOLDOVA"
Str. Anastasie Panu 29, tel. 032-260310, 032-114364, fax: 032-216771;
http: www.multicom.necomm.ro/moldovat; e-mail: moldovat@mail.dntis.ro

OFERIM PLATA ÎN RATE ȘI COMISIOANE MICI

LITORAL	MUNTE	EXTERNE
Mamaia, Eforie Nord, Neptun, Venus, Jupiter, Saturn, în hoteluri 1, 2, 3 stele, vile, căsuțe	Toate stațiunile	Turcia, Grecia, Italia, Franța, Spania, Anglia, Tunis, Egipt, Israel, Cehia, Croația, Thailanda, Emiratele Arabe, Marea Caraibelor

Agenția valorifică și serviciile **HOTELULUI TRAIAN**, proaspăt renovat și modernizat cu aer condiționat.

Vacanța NET 2001 în Grecia!
... soare, mare, servicii de calitate și multă distracție!

Tarif special 115 USD/pers

Sejur de plajă la Paralia Katerini
Hotel ADRIANI ***

Localizare:	la 200 m de plajă
Dotări:	camere cu 2 paturi, baie proprie, telefon, aer condiționat, televizor, frigider
Servicii:	cazare cu mic dejun
Perioada:	8 zile / 7 nopți

NB: Pentru 8 persoane se asigură transport cu un microbuz cu aer condiționat, la tariful de 125 USD/pers (dus-întors)

Departamentul de Turism Extern

net@netours.ro
www.netours.ro

NET COMPANIA DE TURISM

Tu știi când, noi știm unde!

Iași | **NET 1: Piața Unirii 6** - Tel/Fax: 032-233.503 / 213.450 | **NET 2: Hala Centrală** - Tel: 032-219.543, Int. 203

Alfa tour

SEJURURI DE VIS
Italia (470 USD), Grecia (220 USD), Turcia (160 USD), Franța (420 USD), Spania (570 USD), Israel (620 USD), Anglia (750 USD), Austria (265 USD) și alte destinații

PLECI ACUM, PLĂTEȘTI DUPĂ ! (avans 0, maxim 12 rate lunare)

TRANSPORT INTERN și EXTERN
autocar și avion la cele mai mici prețuri

VACANȚE LITORAL și MUNTE
în orice stațiune, hoteluri și case private

Str. Sf. Lazăr nr. 2 (vis-a-vis de mag. Aldo)
Tel.: 261913; rozita@mail.dntis.ro

PROSPER MERIDIAN

LITORAL - Mamaia, Neptun, Costinești, Venus, Jupiter, Saturn
MUNTE - Predeal, Sinaia, Slănic Moldova, Vatra Dornei, Tușnad
AGROTURISM
EXTERN - Grecia, Turcia, Elveția, Franța, Spania. **Plecări din Iași**

Str. Sf. Lazăr 24 (fosta 7 Noiembrie)
tel./fax: 211060, 216227

Cliven TURISM

Italia 20.07 Grecia 25.07
Cipru-Coația-Cehia
Slovenia-Turcia-Ungaria

Bilete AUTOCAR
EUROTIME, DOUBLE T, ATLASSIB, TOURING
Italia, Franța, Spania, Elveția, Germania, Anglia, Olanda, Belgia, Ungaria, Croația
Ofertă specială TURCIA!

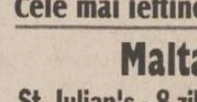

Bilete AVION
Rezervări gratuite! Eliberare pe loc!
Cele mai ieftine din Iași!

Malta
St. Julian's - 8 zile / 7 nopți avion, hotel 3* 695 USD

Iași, Str. Ștefan cel Mare(lîngă Casa Vanda)
032/258.326, 258.324, cliven@mail.dntis.ro

IMOBILIARE

VÎNZĂRI APARTAMENTE

1 CAMERĂ

■ Apartament cu o cameră, renovat (gresie, faianță, tapet), et. 3, bloc nou, bulevard Minerva, 6000 USD. Telefon 032/259908; 094/268516 (exclus agenții). (F. 1979930)

4 CAMERE

■ Vînd (schimb cu garsonieră zonă gară/ autogară) apartament 4 camere Botoșani, lîngă Piața Mare. Telefon 031/543.150. (BT.3767225.1.4)

SPAȚII COMERCIALE

VÎNZĂRI

■ Vînd stație peco, zona Vama Sculeni tranzit, plus magazin și bar. Telefon 092/539061; 092/784149. (000260)

■ Vînd sau închiriez spațiu comercial 24 mp, din cărămidă cu sobă teracotă, curent electric, 300 mp, teren bun și pentru locuință. Se află în Lunca Cetățuii, preț negociabil la fața locului. Accept variante. Telefon 032/296478. (000453)

ÎNCHIRIERI

■ Închiriez bază producție 2500 mp, cu hală 600 mp, depozit acoperit 160 mp, dotat cu toată gama de utilaje pentru prelucrări metalice. Telefon 032/272470. (000447).

■ S.C. SOMETCHIM S.A. Iași închiriază spații pentru depozitare și birouri în str. Sf. Andrei nr. 33 și str. Gării nr. 22 (clădirea Vama-Veche). Informații la telefon 032/276139. (I.04)

■ Închiriez spațiu central 100 mp construit + 100 mp terasă. Relații la telefon 032/154706, între orele 16.00-20.00. (2218362)

■ Închiriez spațiu ultracentral pentru birouri, teren și hale producție. Preț avantajos. Telefon 032/210064; 032/147471. (2218340)

■ Închiriez spațiu (2 camere), str. Armeană lîngă PRO TV, 60 mp, cu aer condiționat, centrală proprie, telefon, alarmă, acces din stradă, pentru birouri, reprezentanțe, cabinet avocat sau notariat. Telefon: 093/037384; 092/272502. (2218407)

CASE

VÎNZĂRI

■ Vînd vilă, str. C.A. Rosseti, cu teren, 700 mp. Închiriez etajul I la firme. Telefon 092/539061; 092/784149. (000260)

CUMPĂRĂRI

■ Cumpăr apartament 2 camere, confort I, Cantemir - Socola. Fără agenție. Telefon 032/133344. (000556)

Agenția imobiliară PARMA TAX

Apartament 1 cameră, et. 2, 145 milioane (3508)
Apartament 1 cameră, Frumoasa, et. 3, 125 milioane (3512)
Apartament 1 cameră, Arcu, 9500 USD (3438)
Apartament 1 cameră, Oancea, 7000 USD (3429)
Apartament 3 camere, D, Cloșca, et. 1, 27.000 USD (3419)
Apartament 3 camere, D, Oancea, 13500 USD(3424)
Apartament 3 camere, Cantemir, bun pentru privatizare sau spațiu comercial, 300 milioane (3426)
Apartament 4 camere, D, Tătărași, et. 2, 11.000 USD (3447)
Apartament 4 camere, D, Copou, et. 1, 30.000 USD (3466)
Apartament 4 camere, D, Alexandru, parter, balcon închis, bun pentru privatizare, 300 milioane negociabil
Apartament 3 camere, D, Păcurari, et. 3, 9800 USD negociabil (3491)
Apartament 3 camere, D, Nicolina, et. 5/8, 12.500 USD (3520)
Apartament 3 camere, D, bdul Ștefan cel Mare, et. intermediar, 18.000 USD (3522)
Casă 5 camere, Breazu, p + etaj, teren 1000 mp, 250 milioane negociabil
Casă 4 camere, Tătărași, teren 800 mp, liberă, 26.000 USD
Casă 5 camere, zona Uranus, 35.000 USD
Vilă, demisol + parter + etaj, 45.000 USD
Casă 4 camere, parter + mansardă, teren 400 mp, Sărărie, 40.000 USD
Vilă 5 camere, parter + etaj + mansardă, Moara de Vînt, 40.000 USD
Casă 3 camere, Valea Lupului, teren 800 mp, 350 milioane negociabil
Casă 4 camere, Dancu, 450 mp teren, 260 milioane
Teren 900 mp, Tomești, toate facilitățile, 150 milioane
Teren 400 mp, Copou, toate facilitățile, 50 USD/mp
Teren 2500 mp, zona Pietrărie, 75.000 lei/mp negociabil
Teren 1200 mp, lîngă Motel Bucium + căsuță tip consart sup., 60 mp (sală + magazie + beci), toate facilitățile, 300 milioane
Teren 4250 mp, Bîrnova, 25 mp deschidere la stradă + casă, 35.000 lei/mp negociabil
Teren 1247 mp, Nicolina, la stradă, toate facilitățile, 13 USD/mp
Spațiu comercial între Podul de Piatră și Gara Internațională, construcție nouă, sup., 270 mp, parter + etaj, tavan fals, centrală, faianță b + b, 65.000 USD iar pentru închiriere 6 USD/mp.

☎ 222 888 Bd. N. Iorga 39, bl. H2

CONSTRUCȚII ȘI AMENAJĂRI

DAS INSTALAȚII

Instalații termice și sanitare

cu TVA 0%

pentru persoane fizice

Show room
Str. Aurel Vlaicu 87
tel/fax: 032-175 488; 230 637

La Rocca

GRESIE PORȚELANATĂ IMPORT ITALIA

ÎNCEPIND DE LA 189.000 LEI / MP

ȘOS. NICOLINA NR.1 , TEL. 032 132 382

Elit Conf Tudor

importator direct din SUA de MATERIALE PENTRU

JALUZELE VERTICALE

Vă oferă o gamă variată de peste 200 de nuanțe și țesături.

Sediul se află în incinta SERVICE AUTO Codrescu, cu intrarea prin str. Sărăriei.

Pentru montări la domiciliu sunați la: Tel./Fax 032/116320; 276333 Mobil: 094 504133

EURO-DAN

JALUZELE

✓ ORIZONTALE din aluminiu
✓ VERTICALE din material textil din aluminiu
✓ RULOURI EXTERIOARE PVC sau aluminiu

Iași, Sf. Andrei 13, tel./fax 114318

Mari **REDUCERI** de prețuri!
în perioada 15 iunie-15 iulie 2001

PARCHET
LAMINAT
trafic intens
UȘI de interior MDF
LAMBRIU
VEGA

Depozit: Iași, Calea Chișinăului nr. 22 (incinta fabricii "Tomiris"), tel/fax: 032-231204
Magazin: Iași, str. Sf. Lazăr nr. 49, tel/fax: 032-230761

Țeavă de POLIPROPILENĂ cu aluminiu și fitinguri, apă caldă, rece și încălzire
ISO 9001

CALORIFERE

PREȚURI DE CHILIPIR

Depozit, magazin str. Smîrdan 1, tel. 032-213.326

La Petrică

Totul pentru casa ta

De la PARCHET la TAVAN, prețuri pentru orice buzunar.
✓ Gresie porțelanată Italia
✓ Uși de înaltă siguranță ITM
✓ O gamă variată de varuri și vopsele lavabile

tel.: 217.868, Șos. Păcurari 70

ROM EST GEALAN

SOCIETATE MIXTĂ ROMÂNO-GERMANĂ

-tâmplărie PVC
-tâmplărie aluminiu
-mobilier birou
-amenajări și decorațiuni interioare

CONCURS

Cumpără în perioada 15 februarie - 15 decembrie 2001 tîmplărie PVC marca GEALAN, răspunde corect la întrebarea: Care este cea mai utilizată marcă de tîmplărie PVC? și cîștigi 5.000 DEM

Iași, Șos. Iași-Tomești, km. 1, tel. 032.232469, fax 032.233290

PEREGRINUS

jaluzele orizontale
jaluzele verticale
rulouri textile
plase contra insectelor
rulouri exterioare
copertine mobile

Sunflex

str. Toma Cozma 7A ☎219.673

SPOT ELECTRIC SRL

DEPOZIT MATERIALE ELECTRICE

DISTRIBUITOR

- CABLURI ȘI CONDUCTORI (Fy, VLPy, MyyM, Cyy, CyABy, TyIR)
- CORPURI DE ILUMINAT "ELBA", "PHILIPS"
- APARATAJ SCHNEIDER (tablouri, siguranțe automate)
- SURSE DE ILUMINAT
- DOZE, TUB COPEX, PAT PVC, PRIZE, ÎNTRERUPĂTOARE, PRIZE PROGRAMABILE

Sos. Păcurari 53 (vizavi de EXPO CONFORT MOBILA)
tel.: 032-239.130, fax: 032-233.930, mobil 093-192.683

DBW ROMANIA

A Company of the BÜRGER AG Company

distribuitor în Iași PALEXIM
Tel. 032/260410
Fax 032/257012

Vată minerală bazaltică TOPLAN

plăci, rulouri, saltele de plasă rabitz, cochilii, bandă aluminiu autoadezivă

Telefon depozit:
032/125266
032/239436

HITROM®

lăsați izolațiile în grija noastră

Producător de materiale izolatoare pentru construcții, comercializează în condiții avantajoase:

- carton, pânză, împâslitură bitumată;
- vată minerală plăci, saltele, rulouri;
- polistiren expandat;
- plasă rabitz, folie și saci de polietilenă

Telefon: 035/340079 ; 340063
Fax: 035/315093

SC DAN MIXT EST SRL tel/fax: 032/220906
agent de vînzări Nenov Cristian tel: 094.662080

S.C. D.V. TRANS SRL IAȘI

oferă:

TRANSPORT MĂRFURI
- tir 24 tone 9.500 lei/km
- auto 7,5 tone 6.000 lei/km

MATERIALE DE CONSTRUCȚII
1. Ciment gri 1.900 lei/kg - cantități mari 1.850 lei/kg
2. Ciment alb 4.200 lei/kg - cantități mari 4.000 lei/kg
3. Var hidratat 1.500 lei/kg - cantități mari 1.400 lei/kg
4. Ipsos mod 2.300 lei/kg - cantități mari 2.100 lei/kg

Depozit: P-ța Doi Băieți ; telefon. 095/258341
Transport auto, tel. 094/514399,
tel./fax: 032/245780

SC INTERCONT SRL prin

SHOW-ROOM UNDEFASA vă oferă GRESIE și FAIANȚĂ SPANIOLĂ de cea mai bună calitate la Prețuri românești

Mai ieftin? Ar fi gratis!

Tel.: 217.868, Șos. Păcurari 70, bl. 550, lîngă RAR

tekoinvest

comercializează si execută

INSTALAȚII ELECTRICE
TABLOURI ELECTRICE
APARATAJ ELECTRIC

Telefon: 032/233553

HALE INDUSTRIALE

S.C.TECTON S.R.L
034-112232;094-512148
www.tecton.go.ro

UȘI INDUSTRIALE

CIRA-DESIGN

Sistem de rate deosebit de avantajos pentru persoane fizice !!!

Execuție lucrări de hidroizolații cu membrane bituminoase APP și SBS la construcții civile și industriale

Noi nu glumim cu apa !

Depozit Iași
Str. Bucium nr. 17
Telefon: 032-237969; 092-531118

Distribuitor zonal PLUVITEC®

CYA COM SRL

vinde din stoc
- BCA și țiglă tip ELPRECO Craiova
- orice materiale de construcție
- gresie și faianță din Spania - la comandă

Prețuri avantajoase

Iași, str. Eternitate nr. 1-2,
tel./fax: 177722

SC METAL INOX SRL

Vinde din stoc și la comandă următoarele:
☐ *Produse metalurgice din inox*: tablă, bară, țeavă, profile, electrozi
☐ *Produse metalurgice*: profile laminate și îndoite, tablă, țeavă instalații și gaz
☐ *Materiale de construcții*: ciment, gresie, faianță, adezivi, plăci azbest
☐ *Materiale pentru sudură*

IAȘI, Șos. Iași Tomești, nr. 6bis,
Tel./Fax: 032-239342; mobil: 094-846381
SUCEAVA, Str. Humorului fn (incinta AGROCOM) Tel.: 030-522.525

S.C. COMAT S.A.

Str. Grigore Ioan nr. 7, 6600, Iași Tel: 032-156.300, 142.480; Fax: 032-157.261
Email: comatis@mail.dntis.ro

Distribuitor autorizat al
POLICOLOR - București, METALBAC - FARBE Bacău.
PERIND - Oradea și TOFAN TIR - București,
prin Depozitul de produse chimice, situat în str. Grăniceri nr. 3-9, vă oferă la preț de producător:
✓ lacuri, vopsele, diluanți, perii, aracet;
✓ toată gama de anvelope.

Dep. Chimiei mai oferă:
✓ furtune, curele din cauciuc;
✓ echipamente PSI, echipamente de lucru și protecție;
✓ detergent, săpun, sodă calcinată și caustică, fosfat, clorură de var, dezinfectanți și adezivi;
✓ produse ale industriei ușoare: sfoară, frînghie, cazarmament, pislă;
✓ mase plastice și fitinguri din PVC;
✓ hîrtie: xerox, de scris, pentru ambalaj, igienică.

S.C. COMAT S.A. - IAȘI *rămîne,*
PARTENERUL IDEAL PENTRU AFACERILE DUMNEAVOASTRĂ

S.C. DOLADELA COMPANY S.R.L.

GALAȚI

PRODUCĂTOR

- table cutate negre și zincate (H12, H35, H60, H5);
- profile deschise tip U și cornier (îndoite la rece);
- comercializeaza produse laminate SIDEX.

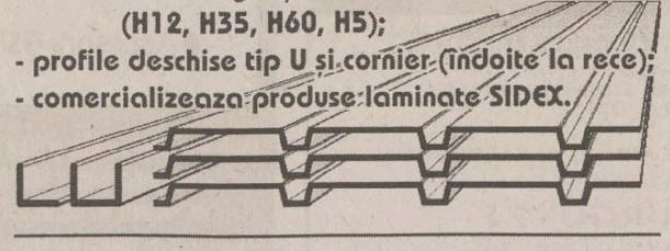

GALAȚI, Str. Nicolae Alexandrescu Nr.4, bl. B5, ap. 14
Tel/Fax: 036-419.371, Tel. Productie: 036-499.258, Mobil: 092.623.034

AGENDA AUTO

S.C. COMAT S.A.

DAEWOO AUTOMOBILE ROMANIA

TOMBOLA DAEWOO
14 mai - 15 iulie
marele premiu - Matiz

Matiz	de la	5454 Euro
Cielo	de la	7807 Euro
Nubira	de la	10496 Euro

Show Room
str. Păcurari 589
tel/fax: 162279.

NOUL SISTEM DE LEASING
disponibil și pentru persoane fizice

AUTO ROLLA Achiziționează

autoturisme și autocamioane în vederea dezmembrării, accidentate, defecte din import și Daewoo peste 1986.
Vindem din stoc piese noi și second hand pentru mașini vest.
Transporturi interne și internaționale, lucrări de reparații auto profesionale.
Adresa e-mail: autorolla@mail.ols.ro
Telefoane: 038/710.848, 540.379, 717.462

NOU!

CASE DE MARCAT

Log-Soft DATECS

CASE DE MARCAT FISCALE
începând cu 187$
Cântare electronice

Str. A. Panu 28, bl 2A. Tel/fax 032-211130

ONOMAR

- CASE DE MARCAT FISCALE
- CÎNTARE ELECTRONICE
- MAȘINI DE NUMĂRAT BANI
- CALCULATOARE

RATE!

Corpul Facultății de Automatică și Calculatoare, et. III
Telefon: 236 419, 093/945 522

REL SERVICE

✓ CASE DE MARCAT FISCALE AVIZATE DE MINISTERUL DE FINANTE
✓ CÂNTARE ELECTRONICE

*FACILITATI DE PLATA
*GRATUIT- instalare,instruire,fiscalizare
*SERVICE GARANTIE SI POSTGARANTIE

IAȘI, Șos. ARCU nr.12 Bl. Z 18
Tel/fax: 214190. Tel: 217244

INITA

➢ CASE DE MARCAT FISCALE
➢ CÎNTARE ELECTRONICE

DISTRIBUITOR AUTORIZAT
UNITATE DE SERVICE ACREDITATĂ
CONSUMABILE

Tel/fax 032/131726
Iași, str. Mitropolit Varlaam 5

CENTRU PRELUARE ANUNȚURI MICA PUBLICITATE MONITORUL

VAMA VECHE - Gară

S.C. SOMETCHIM S.A. comercializează prin Magazinul Vama Veche
produse metalo-chimice și mobilă
■ porțelanuri ■ sticlărie ■ electrice ■ menaj ■ cosmetice ■
La prețuri avantajoase

Program:
luni-vineri 8.00-20.00; sîmbătă 8.00-16.00
Str. Gării nr. 22, tel. /fax. 032/276139

ELECTRONIC RGQ - Alexandru

• JALUZELE
(producător)
- orizontale (aluminiu import)
- verticale (mat. textil import)

Căutăm agenți/distribuitori

• ELECTRONICE - rate

Program: luni-vineri 9.00-19.00; sîmbătă 9.00-13.00
Bd. Al. cel Bun, bl. D3, parter, tel./fax 032/216739

VÎNZĂRI

■ Vînd utilaj comercial (mese inox mari, bazin inox mare, vitrine cornier cu sticlă). Telefon 032/122784. (2218356)

■ Vînd pui Brack German (păr scurt). Relații la telefon 032/250375; 093/059842. (1979545)

■ Vînd nisip, balast, sorturi, ciment. Transport gratuit. Telefon 032/210064; 032/147471. (2218339)

■ Vînd 50 to grîu. Preț negociabil. Telefon 032/734001; 095/456606. (2218399)

■ Pui Rottweiler, pedigree (A), din primele două linii din Germania, vaccinați + carnet de sănătate. Telefon 094/626469; 032/115791. (2218409)

■ Vînd dozator suc, 2 capuri, 56 l; ladă frigorifică, congelator senator 400 l; cîntar, balanță 10 l. Telefon 032/296478. (000453)

■ Pui Caniche, alb și crem - superbi, 7 săptămîni. Relații la telefon 032/221889; 032/270665. (2218150)

■ Vînd aparatură tatuaj profesională, culori și cataloage. Telefon 093.077615.(SV-7394971-1.3)

■ Vînd luciu apă Stînca Prut, scule necesare pescuitului industrial. 031/570.438. (BT. 3767206.1.3)

■ Vînd convertizor sudură, transformator sudură, șnur azbest grafitat. Telefon 031/537.449. (BT.3767239.1.5)

■ Vînd en gross: cartofi, morcovi. Telefon: 092-646413; 092-393933. (GL.4232189.2.2)

■ Donez rinichi (vînd). Tel. 039/632794. (BR-R.0030.1.2)

■ Vînd centrale termice Bosch și Vaillant la prețuri convenabile, cu garanție. Telefon 092.161444.(VS 1.5)

ELECTRICE-ELECTRONICE

■ Vînd urgent dulap frigorific, două uși. Relații la telefon 032/116920 sau 095/527898 - magazin alimentar parter „Moldova". (2218413)

■ Laptop „ACER", P II 400 MHz, 128 MbRAM, 10 Gb HDD, display 14" TFT, CDROM, floppy, modem 56 K, placă de sunet, 2 extensii PCMCIA, o ieșire S-video, 1 port USB, 1 port infrared. Preț 1350 USD - negociabil. Telefon 032/294162; 094/519765. (2218374)

■ Orice telecomandă pentru televizor (185.000 lei), video, satelit. 092/368868; 095/794894; www.telecomanda.ro (B. 13)

■ Vînd vitrine frigorifice orizontale și verticale. Transport gratuit. Tel. 094/173. 723; 034/118.408. (BC-3174675.1.1)

VINDEM LA PREȚURI AVANTAJOASE:

panouri, termoizolante tip „Sandwich" și tablă 0,6 mm, vopsite în cîmp electrostatic, precum și gresie porțelanată, toate import Germania.

MATERIALELE SE POT VEDEA ÎN CALEA CHIȘINĂULUI NR. 6 (FOSTUL LOCAL „LA BOTU' CALULUI". RELAȚII LA TELEFOANELE: 093/696106; 094/626502. (2218414)

■ Vînd mașini cusut industriale Metalotehnica super NECCHII, negociabil. Închiriez spațiu ultracentral. 095-375.027; 094-707.670. (BT.3766856.1.4)

■ Vînd instalație frigorifică. Telefon: 094-815903 (GL.OP)

CUMPĂRĂRI

■ Plata pe loc: tablouri, statuete, porțelanuri, timbre, monede, obiecte argint, icoane, arme, ceasuri, mobilă veche, alte antichități. Telefon 032/224481; 092/239008. (2218254)

■ Cumpăr armă aer comprimat, cal. 5,5, încărcare manuală. Alte variante. Telefon 093/532545. (2218411)

■ Cumpăr abkant 036-310809; 094-515479. (GL-4232203.1:2)

LOCURI DE MUNCĂ

■ S.C. EXTENDO GRUP S.R.L. angajează 30 confecționeri cu experiență, CTC-ist, maistru croitor și inginer tehnolog pentru producție export, secția confecții - Lic. Energetic. Salarii motivante și decontare transport. Telefon 032/112400. (I-01)

■ S.C. GIL COMPANY S.R.L. cu profil confecții tricotaje tip lînă angajează: absolventă a facultății de textile pentru postul de CTC și fete cu liceul de industrie ușoară, pentru calificări în meseria de confecționer și finisor. Telefon 094/501902; 032/276304. (000420)

■ Angajez medic stomatolog, eventual contract comodat - Pașcani. Telefon 093/324368. (1979543)

■ Societate comercială angajează maistru croitor, în condiții avantajoase. Telefon 032/261917 (între orele 9,00-11,00). (000530)

■ S.C. OVERSEAS GROUP angajează, în vederea extinderii activității, agenți comerciali și ajutor gestionar. Se oferă condiții de lucru într-un colectiv tînăr, salariu atractiv și posibilități de promovare. C.V.-urile se vor trimite prin fax la 032/252896, pînă la data de 17.07.2001. (I.20)

■ Informații pentru muncă în Cehia. Sudori calificați, construcții - muncitori necalificați. Femei: cameriste, restaurant. Plecare urgentă. Relații la telefon 095/961794. (2693352)

■ **Cîștigați 300-500 $ săptămînal muncind la domiciliu. Trimiteți plic timbrat autoadresat la CP 4-125, București. (B.13)**

S.C. 3 P ROMANIA S.R.L.

Companie multinațională, cel mai mare producător de ambalaje de mase plastice din țară recrutează în vederea angajării:

SALESMAN

Cerințe: experiență minimum 2 ani; studii superioare; cunoștințe operare PC și limba engleză; abilități de comunicare, negociere, organizare; spirit de echipă, flexibilitate și dinamism; permis de conducere. Se oferă salarizare avantajosă, instruire, șansa de dezvoltare a carierei în cadrul unei companii multinaționale. Cererile însoțite de un C.V. se primesc pînă la data de 9.07.2001. Relații la telefon/fax 032/231583, e-mail: sales@3p.ro. (I.01)

■ Spitalul Clinic de Psihiatrie „Socola" Iași anunță la data de 27 iulie 2001, ora 10.00, concurs pentru ocuparea postului vacant de șef serviciu financiar-contabil. Relații suplimentare la serviciul resurse umane al spitalului. Telefon 032/130920 - 199. (000571)

■ Angajăm confecționere cu experiență. Relații la telefon 093/273606 și 032/261793. (000438)

■ Societate comercială angajează tîmplari, București, cazare, masă, carte de muncă. Telefon 092/283909, 01/6443632. (I.01)

■ Societate comercială angajează vînzători, cu experiență în vînzarea de produse alimentare, cu vechime de 3 ani sau foști angajați ai S.C. „Alimentara" S.A. Telefon 094/614049. (000580)

■ S.C: CORESI S.R.L. angajează 2 (doi) ingineri specialitatea construcții civile și industriale, promoția 2001. Relații la telefon 032/145361. (2218437)

DIVERSE

■ Un cîștig suplimentar pentru persoane supraponderale. Program flexibil. Telefon 091/437073. (2218392)

■ Un cîștig suplimentar pentru persoane supraponderale. Program flexibil. Telefon 094/309367. (2218392)

■ Cîștig suplimentar pentru timpul dvs. liber. Telefon 094/355668; 091/437073. (2218392)

■ Căutăm persoane independente cu calități de lider pentru dezvoltare activități proprii. Telefon 091/437073; 094/355668. (2218392)

■ Caut un curier, cetățean român, cunoscător al limbii ruse sau cehă. Urgent. Telefon 095/961794. (2693352)

■ Bioenergoterapeut Maria Cobileanschi, specializare Moscova - Djuna, fac tratament, diagnostic, vizualizez aura, diagnostic după foto. Telefon: 032/130311, 032/231331. (2693351)

■ Urgent contracte dansatoare. 090/025402, 092/740176. (VL-13)

■ Caut distribuitori pentru radiatoare din oțel. Telefon 092.131444.(VS1.5)

OFERTE SERVICII

■ Reparații la domiciliul clientului: frigidere, congelatoare, mașini de spălat automate, aspiratoare - orice tip. Deplasări și în județ. Garanție - doi ani. Telefon 032/128925; 032/152865; 095/382311. (000479)

■ Mașini de spălat, automate și normale, la domiciliul clientului. Garanție. Telefon 032/176672 sau 093/950505. (000282)

■ **Reparații frigidere, la domiciliul clientului. Garanție - doi ani. Telefon 032/145523. (2218263)**

■ Execut hidroizolații, cu membrană italiană, pentru terase blocuri, la prețuri minime. Telefon 091/811307. (2218426)

■ Facilitez excursii Schengen (1, 3, 6 - 1 an), Israel, America, Anglia, Mexic. Telefon 093/722711, 01/4233843. (B-13)

EXCURSII

■ EUROTIME transport București - Paris, autocar 85 USD, avion 325 USD, 01/3129275; 01/3113172; non-stop 092/515911. (2366774)

■ Facilitez vize afaceri, maxim 5 zile și Schengen (fără interviu), avans 0. Telefon 091/422964.(SV-7394448-1.6)

■ Călăuză Italia. Telefon 093-729.068. Nu deranjați inutil. (BT.3767200.1.4)

■ Excursii Anglia cu viză 6 luni, sejur 7 zile, fără avans. Telefon 095-940.496. (BT. 3767298.1.3)

■ Facilităm excursie Anglia - Israel; femei și bărbați; viză Schengen 650$; loc muncă; fără avans. Telefon 095-940.496. (BT. 3767245.1.4)

■ VIZĂ Schengen în doar 4 zile!!! Fără avans. 1.300 USD. Tel. 091.460.119. (VN-12bf39.1.5)

MATRIMONIALE

■ Căsătorie Italia, doamnă(ră), maxim 35 ani, CV, telefon, 2 foto decente, maximă garanție. Adresa: str. Cernișoara nr. 14, bl. O11, sc. C, ap. 113, sect. 6, București. 092/888792; 01/4301135. (B-13)

LICITAȚII

REGIA AUTONOMĂ DE TERMOFICARE IAȘI

organizează

LICITAȚIE PUBLICĂ DESCHISĂ

în vederea

ACHIZIȚIONĂRII DE ELECTROVANE DE REGLARE.

Documentația poate fi ridicată de la sediul regiei din str. N. Gane nr. 22A, telefon 032/147610, fax 032/211911, începînd cu data de 16.07.2001, prin delegat. Valoarea caietului de sarcini este de 500.000 lei (inclusiv TVA). Deschiderea ofertelor va avea loc în data de 15.08.2001 la ora 12.00, la sediul organizatorului. Termenul limită pentru depunerea ofertelor în plicuri închise este 15.08.2001, ora 10,00. (I.01)

■ Primăria comunei Miroslava organizează selecție oferte pentru „confecționare firmă sediu administrativ". Data limită de depunere a ofertelor la Primăria comunei Miroslava este 19.07.2001, ora 12.00, cînd are lor selecția ofertelor depuse. Relații la telefon 032/295680. (2218425)

PIERDERI

■ Pierdut dosar maro cu actele mașinii Audi A4 pe numele Amjad Samrin, în zona Nicolina, str. Libertății nr. 64. Găsitorului ofer recompensă. Telefon 094/217391. (000546)

■ Pierdut autorizație sanitară șantier Lunca Pașcani, din cadrul S.C. „Construcții Hidrotehnice" S.A. Se declară nulă. (2218438)

■ Pierdut certificat medical pe numele Bolea Constantin. Îl declar nul. (2693358)

MESAJE

■ S.C. ASIROM S.A. Iași roagă posesorul tichetului RCA nr. 0450732/29.06.2001 să se prezinte la sediul din str. Ștefan cel Mare (în spatele „Casei de modă"), la secretariat. (2218421)

DECESE

Soția, copiii și nepoții anunță stingerea din viață a celui care a fost un soț, tată și bunic devotat, profesor

DUMITRU BOSOIU

(fost aviator). Corpul neînsuflețit se află depus la biserica „Sfinții Voievozi" - „Eternitate". Înmormîntarea va avea loc vineri, 13 iulie 2001, orele 13.00, la cimitirul „Eternitate". Dumnezeu să-l odihnească în pace. (000570)

Pios și trist omagiu domnului

ANGHEL ACIU

pe care Dumnezeu l-a ținut 100 de ani martor deopotrivă celor bune și celor rele. Fie-i țărîna ușoară, iar sufletul împovărat să-și găsească odihna în liniște și lumină. Familia A. Popovici. (2218443)

Ne luăm rămas bun de la prietenul înțelept al copilăriei noastre, domnul

ANGHEL ACIU,

pentru noi neuitatul NABACU. Dumnezeu să-l odihnească în pace. Șerban, Codrin și Corina Murariu. (2218443)

Familiile Grapă și Dohonică anunță cu inimile frînte de durere, încetarea fulgerătoare din viață a unicei fiice și nepoată -

BIANCA MIHAELA,

la doar 13 anișori. Înmormîntarea va avea loc sîmbătă, 14 iulie, ora 11.00, la cimitirul „Buna Vestire" (zona CUG). Flori și lacrimi pe trîstul ei mormînt. (1979874)

CONDOLEANȚE

Colegii de serviciu de la Stațiunea de Cercetare și Producție Pomicolă Iași împărtășesc durerea doamnei Rodica Grapă și a întregii familii, la incredibila pierdere a fiicei lor - BIANCA - MIHAELA. Dumnezeu să le dea credință și putere, pentru a depăși acest trist eveniment. (000578)

Diriginta V. Condac împreună cu foștii colegi își exprimă profunda compasiune față de ireparabila pierdere a unicei fiice - BIANCA MIRON, din clasa a VII-a E, de la Liceul „V. Alecsandri" și transmit familiei sincere condoleanțe. Dumnezeu s-o ierte și nu o vom uita niciodată. (2693356)

Ing. Vasile Leonte regretă profund trecerea prematură în veșnicie a distinsului om și neprețuitului inginer AUREL POPOVICI și transmite familiei îndoliate sincere condoleanțe și întreaga compasiune. Fie ca Dumnezeu să îl primească și să îl pomenească veșnic în Împărăția Sa. (000576)

Cancelaria Protopopiatului I Iași este alături de doamna Gabriela Mangirov la acest moment dureros pricinuit de trecerea în viața veșnică a tatălui său care i-a dăruit viața. Transmitem pe această cale sincere condoleanțe și-l rugăm pe bunul Dumnezeu să-i dea tăria trecerii peste acest moment greu. Dumnezeu să-l odihnească în pace. (000581)

Greu încercată, familia dr Mariana și Doru Babin plînge decesul prematur al celui care a fost frate și cumnat, ing. AUREL POPOVICI. Dumnezeu să-l odihnească. Sîntem alături de Rodica și copii. (2218149)

Locatarii din sc. A, bloc C2, str. C. Negri nr. 62 profund impresionați de dispariția dlui ing. ALECU PEȘTE transmit sincere condoleanțe familiei îndoliate. Dumnezeu să-l odihnească în pace. (2218439)

Regretăm nespus trecerea în neființă, după o îndelungată suferință, a vecinului și colegului nostru - ing. AUREL POPOVICI. Locatarii blocului Sărărie 16 îi aduc un pios omagiu și sînt alături de familia îndoliată. (2693359)

Dna învățătoare Craus, împreună cu foștii colegi, este alături de familia Miron la greaua încercare prin care trece datorită decesului fiicei lor - BIANCA și-i transmite sincere condoleanțe. Dumnezeu să o odihnească în pace. (2693360)

Dr Aurelia Luchian împreună cu colectivul Cabinetului Stomatologic „Sf. Pantelimon" al Mitropoliei Moldovei și Bucovinei este alături de doamna contabil șef Gabriela Mangirov în clipele grele de despărțire de tata. Dumnezeu să-l odihnească. (2218436)

Colectivul Oficiului de Informatică CFR este alături de Silviu și Ciprian Bosoiu și le transmite sincere condoleanțe pentru pierderea suferită. (2218441)

Locatarii blocului R din stradela Macazului transmit sincere condoleanțe familiei inginer Lucian Chițimuș pentru pierderea suferită. (2218444)

Colectivul Administrației Finanțelor Publice a municipiului Iași este alături de domnul Dan Bosoiu și îi transmite sincere condoleanțe pentru pierderea suferită. (2218445)

Familiile Berlan Traian și Eduard regretă dispariția celui care a fost PETRU BĂDELIȚĂ (TATA PEPI) și transmit sincere condoleanțe familiei îndoliate. Dumnezeu să-l ierte. (1979873)

Familiile Gh. Onofrei, Traian Herețiu, Ștefan Victor, Dan Grapă, Paul Pristanda, Valeriu Budescu sînt alături și transmit condoleanțe familiei Petrică și Rodica Grapă pentru pierderea fulgerătoare a scumpei lor BIANCA. Nu te vom uita niciodată. (1979875)

COMEMORĂRI

Ai trăit puțin, ai trăit intens, ai strălucit în mii de locuri, te-ai stins fulgerător la numai 24 ani, dar ai lăsat în urma ta frumoase amintiri. Cînd viața ta s-a stins din pripă/ Ne-am dus și noi cu tine/ Căci tu ai fost totul pentru noi/ Ai fost un suflet bun și blînd/ Copilașul nostru sfînt.// Primește doamne rugăciunea/ Căci triști și singuri am rămas/ Viața eternă te-a răpit/ Tu înapoi n-ai mai venit.// Mama n-a încetat din plîns/ În inimă te ține strîns/ În glas și inimă mereu/ Ea strigă doar numele tău - MIRCEA SERGIU. În memoria celui care a fost un fiu și frate inegalabil

MIRCEA SERGIU TOPIȚĂ

invităm pe toți cei care l-au cunoscut, în ziua de 14 iulie 2001, la cimitirul „Eternitate", orele 11,00. Dumnezeu să te ierte. Mama, tata, fratele. (2218442)

Familia Ștefănescu anunță împlinirea a 40 de zile de la despărțirea de dragul lor soț, tată și bunic -

GHEORGHE ȘTEFĂNESCU.

Comemorarea va avea loc sîmbătă, 14 iulie 2001, la ora 11.00, la cimitirul „Sf. Apostoli Petru și Pavel". Dumnezeu să te ierte. (2218148)

☎ TELEFOANE UTILE: FARMACII

● A.T.I.- PULS
Șos. Națională 194, bl. D
zilnic : 7.30 - 21.00
sîmbăta :8.00 - 20.00
duminica : 8.00 - 18.00
☎ 233.242, 233.223

● THYMUS
Str. Argeș nr. 6, bl. D8
(Al.cel Bun, în spatele Casericі CONEL)
Luni-vineri : 8.00-20.00
sîmbăta, duminică : 8 -16
☎ 154.445

● EUROPHARM
Str. Cerna 1 (Mircea cel Bătrîn)
zilnic : 8.00 - 20.00
sîmbăta : 8.00 - 16.00
duminică: închis.
☎ 224.109

● FARMA LIV
Str. Nicolina nr. 11, bl. A5
zilnic: 8.00 - 20.00
sîmbăta: 8.00 - 20.00
duminica: 8.00 - 14.00
☎ 231.197

● GABRIELA FARM
Str. Păcurari, bl. 582
zilnic: 8.00 - 20.00
sîmbăta: 8.00 - 20.00
duminica: 8.00 - 14.00
☎ 218.473, 216.507, 220.205

● FARMACIA IRIS PHYTO PHARMA
Șos. Națională nr. 64-66
(cartier Alexandru cel Bun)
zilnic: 8,00-21,00;
sîmbătă 8,00-18,00;
duminică 8,00-14,00;
☎ 219296

● FARMACIA IRIS PHYTO PHARMA
Șos. Păcurari nr. 43, bl. 545
zilnic: 8,00-21,00;
sîmbătă 8,00-18,00;
duminică 8,00-14,00
☎ 250337

● NOREX PHARM
str. Grigore Ureche nr. 1
(lîngă Tribunal)
zilnic : 8.00 - 20.00
sîmbăta : 8.00 - 16.00
duminică: 8.00 -14.00
☎ 216.382

● BABY FARM
Str. V. Lupu 70-74
luni-sîmbătă : 8.00 - 20.00
duminică: 8.00 - 16.00
☎ 271.357

● REMEDIA
Str. Gării 30
zilnic : 7.30 - 20.00
sîmbăta : 8.00 - 14.00
duminica : 8.00 - 14.00
☎ 146.325

TELEFOANE UTILE - CABINETE ȘI FARMACII VETERINARE

CABINET VETERINAR
PROVET IAȘI
Str. Smîrdan nr. 93 C
ZILNIC : 9.00 -23.00
Consultații și tratamente la domiciliu
☎ 233.772, 092.376.433 (NON STOP)

CABINET ȘI FARMACIE VETERINARĂ
SANOVET
Păcurari 116 (vizavi de stația SHELL Păcurari)
zilnic : 9.00 - 20.00
duminică 9.00 - 14.00
☎ 032/259286

CABINET DUOVET
Str. Nicolae Gane nr. 25
zilnic : 16-20, sîmbătă: 10.00 - 13.00
duminică - închis
☎ 092555155, 032/214773

CABINET ȘI FARMACIE VETERINARĂ
„ALFA-SAN"
Str. Nicolina nr. 4A, bl. F4, parter
(intersecția cu Aleea Rozelor)
luni-vineri : 8.30 -19.00
sîmbătă: 8.30-15.00
☎ 224008; 094/645442; 095/932972

CABINET ȘI FARMACIE VETERINARĂ
URGOVET
Str. V. Lupu 51 A-B
(vis-a-vis de Spitalul de Pediatrie)
luni-vineri: 9.00-20.00, sîmbătă: 9.00 - 14.00, duminică: 9.00-12.00
☎ 032/272733, 096/355211

AUTO MOTO

VÎNZĂRI

STRĂINE

■ Vînd mașină de epocă, marca Volkswagen, fabricație 1965, 1584 cmc, în perfectă stare de funcționare. Accept și variante. Vînd cutie și motor Oltcit 12 TRS. Relații la telefon 095/821319. (000577)

■ Vînd VW PASSAT TDI, an 2000, argintiu metalizat, climatronic, 40.000 Km. Telefon 094-490390.(RO-5932643.1.2)

■ Golf II, 2 uși, turbo diesel, impecabil, neînmatriculabil. 092-164620. (GL.4232185.1.2)

DIVERSE

■ SOC. COM. vinde autotractor Renault R 385, an 1993 + semiremorcă 13,6 ml; trailor, an 1993; autotractor MAN 19.372, an 1994 + semiremorcă 13,6 ml; Kogel, an 1994, în stare perfectă, lucrează doar la internațional. Telefon 094/529127; 094/669127. (I.01)

■ Vînd CLAAS Senator 3,60 m. Telefon 094.768871, 030/569256.(SV-8063817-1.4)

■ Vînd microbus Fiat Ducato, înmatriculat, 9 locuri, posibil 14 diesel 2500 cmc, 1987, stare foarte bună, dotări ultra și autoturism Renault 9 GTX 1400 cmc, benzină 1987, prețuri atractive. Telefon 068/320603, 092/342889. (BV.0953633)

■ Vînd Tractoare, Combine, pluguri, remorci, cisterne, instalații ierbicidat, strunguri, mașini găurit, ciocane pentru forje compresoare, convertizoare sudură. Telefon 094.507625. (VS.1.1)

■ Vînd Microbuz Ford Transit, 13 locuri, 1996, adus recent. Telefon 092.495511.(SV-8063969-1.4)

■ Vînd două camioane Saviem. Telefon 035.322488, 035.323579. (Vs 8104213.1.1)

■ Vînd autocamion MAN 8-163 fabricație 1997 recent adus pt. transport mărfuri, volum 38mc, consum 15l/100km; Mercedes Vito fabricație 1996 pentru transport persoane; Mercedes Vito fabricație 1997 pentru transport marfă, ambele recent aduse; Opel Vectra an fabricație 1998 motor Eco Tec consum 5l/100km, la cel mai mic preț al pieței 16.300 DM neg.; remorcă Saris 2t, remorcă rusească 1tonă. Tel. 034/147. 157; 094/708.329. (BC-3174698.1.2)

PIESE

■ Dezmembrez Ford Transit. Telefon: 094-815903. (GL.OP)

CUMPĂRĂRI

■ Cumpăr Cielo, Tico, Nubira, Espero. Telefon 095/071360. (B.13)

■ Cumpăr Cielo, Tico. Preț maxim. Rog seriozitate. 095.780.694. (VN-MP.1.4)

Cu Dialog FREE
devii pasăre de noapte !
Comunici gratuit noaptea și duminică toată ziua.
Beneficiezi lunar de 120 de minute GRATUITE în rețea
și de tarif de 0,05 $/minut* după consumarea acestora**.
Totul pentru numai 9 $*.

Prin DASIMPEX ai ales !
● Telefonul mobil pe care ți l-ai dorit la un preț mic !
● Accesorii GSM de cea mai bună calitate pentru orice tip de telefon !

Iași- Bd. Ștefan cel Mare și Sfânt nr.1, (vis a vis de redacția "Evenimentul"), tel. 276.041
- complexul comercial "IULIUS CENTER", etaj 2, tel. 278.171
- str. Păcurari, nr. 158, tel. 257.673
Pașcani- str. Ștefan cel Mare, bloc A5, tel. 032.766.883
DASIMPEX
www.dasimpex.ro
Unic importator AUTOSONIK CELLULAR ACCESSORIES
* Fără TVA;
** Între orele 21 - 7 și toată duminica

EUROMARKETCompany
Sisteme de protecție a mediului
- STAȚII DE EPURARE APE: menajere și industriale
- STAȚII DE TRATARE APĂ/AER: dedurizare, demineralizare, ROsmosis, UV sterilizare, filtrare, purificare
- pH neutralizare, pompe dozatoare
- Sisteme de deshidratare nămol: Filtre, presă bandă, centrifuge, separatoare nămol
- CONSUMABILE- Cărbune activ, Polimeri acrilici, rășini

ECHIPAMENTE - INSTALAȚII
Centrale Termice Pompe, Hidrofoare, Filtre apă
- PROIECTĂRI - STUDII
Bd. Poitiers 53, tel/fax: 233693, 220273

INSTALAȚII TERMICE ȘI SANITARE

Contor ZENNER®
Punct de lucru IAȘI
"... deoarece fiecare picătură contează!"
- Montaj repartitoare și robineți termostatați
- Citirea și facturarea cheltuielilor
- Consultanță energetică
Str. Străpungerea Silvestru nr. 13
tel: 032-21.84.90

AGENDA OMULUI DE AFACERI

ETNIS

Distribuitor **Vaillant, Bosch şi Viessman**, vă oferă:

Centrale Vaillant
model nou la preţuri mai mici

- **Radiatoare de oţel, aluminiu şi fontă**
- **Rezervoare gaze lichefiate "Shell"**

AER CONDIŢIONAT
Proiectare, montaj şi garanţie 3 ani
Plata în 6 rate lunare
REDUCERE 15%

Iaşi - Str. N. Iorga 7D, bl. F5, tel. 032/230113, fax 032/232690, telemobil 094613246, 094554249

ROTHERM

Reprezentant **FERROLI** - CE

- Cazane şi centrale termice
- Calorifere din aluminiu şi fontă
- Echipamente condiţionare şi climatizare

Preţuri speciale pentru distribuitori
BONUS SURPRIZĂ
pentru fiecare centrală achiziţionată
Vînzări en gros şi en detail
PLATA ÎN RATE

Iaşi, Bd. T. Vladimirescu nr. 40 (Bucşinescu)
Tel/Fax: 032/175105, 272340, 093-243670

PRO C.F.C.

Profesional Signmaking
comercializează:

POLIPLAN
SI NU NUMAI ...
AUTOCOLANT, STIPLEX, CERNELURI SERIGRAFICE
(COPERTINE, CASETE LUMINOASE, BANNERE, FIRME)

Iaşi, str. Rascani 17
tel. 094/594455

DIVERTIS S.R.L.

Tîmplărie din lemn
(brad, tei, stejar)
Uşi şi ferestre
NOU
şi cu sticlă
TERMOPAN

Iaşi, Aleea T. Neculai 84,
tel. 032-226 397

TEHNOEXPERT

NOU! mobilier şi scaune pentru
UNITĂŢI ŞCOLARE
preţuri promoţionale

Tel.: 032-210991, 216621
Iaşi, bld. Independenţei 11-13

GRUPUL DE FIRME ROMFIN

Tîmplărie din aluminiu

Iaşi, str. Rampei nr. 9A
tel.fax: 214 090

YV

ALARME
300%
siguranţă
- CLINICA DE PARBRIZE

Păcurari 92 (Incinta Transmixt), tel: 259.690

CASA DESIGN

Distribuitor:
Bosch, ACV , Saunier Duval

- Centrale termice pe gaz, motorină, electrice
- Radiatoare oţel, aluminiu
- Materiale pentru instalaţii
- Proiectare, execuţie, service.

Iaşi, Bd. T. Vladimirescu nr. 59
Tel.: 032-174565, mobil 094-787234

STAND-UP TRADE

importator direct Germania
oferă en gros
ÎMBRĂCĂMINTE
SECOND HAND
Colectă directă

Iaşi, b-dul. Chimiei nr. 35 Tel. 094-507.920

DOL IND

MOBILIER
la comandă din:
pal melaminat
import Ungaria
cu feronerie Germania şi Italia

Iaşi, B-dul Alexandru cel Bun nr. 50
(staţia Minerva)
tel.: 217.565, 095/547.096, 095/547.098

KIN SRL

Proiectare, livrare, montaj, service şi reparaţii:

- CAMERE FRIGORIFICE
- INSTALAŢII FRIGORIFICE: compresoare, agregate, condensatoare, vaporizatoare, instalaţii auto
- UTILAJE FRIGORIFICE: vitrine, lăzi congelatoare, maşini cuburi şi fulgi gheaţă, dozatoare bere
- DOTĂRI SUPERMARKET
- APARATE AER CONDIŢIONAT

PLATA ÎN RATE SAU LEASING !

Magazin: Şos. Nicolina nr. 48, bl. 971A
tel./fax: 032/250951, mobil: 094/620217

GRAND IOLIA

Tehnologie italiană
Produse de panificaţie

- Franzelă albă
- Franzelă neagră
- Pâine la vatră
- Specialităţi
- Colăcei
- Produse tradiţionale

Calitate deosebită **Preţ** atractiv
Livrare en-gros

Iaşi, şos. Nicolina 103, bl. 1000
Tel.: 222224

FUJIYAMA KARATE CLUB

Înscrieri
KARATE TRADIŢIONAL

Grupe copii 5 - 10 ani
juniori 10 - 18 ani
tineret 18 - 23 ani

Luni, miercuri, vineri: 19.00-20.30

Sala Sport: Şc. Gen. Nr. 15 (zona Autogară)
Tel. 112400, 236380

RADIX SERVICE

comercializează
Contoare apă rece şi caldă
Cazane şi boilere
BOSCH, ARISTON, VIESSMANN, HOVAL
Echipamente de climatizare
Materiale pentru instalaţii termice, sanitare şi electrice
Asigurăm garanţie la echipamente şi lucrări
PLATA ÎN RATE!

Iaşi, I.C. Brătianu 20-22
tel.: 032/217590, tel/fax: 032/218765
(sens giratoriu Teatrul Naţional - intrare prin gang)

SC VECTRA SRL

DISTRIBUITOR AER CONDIŢIONAT
DAEWOO, LG
INSTALATII DE VENTILARE
CAMERE FRIGORIFICE
INSTALAŢII FRIGORIFICE
CENTRALE TERMICE
PLATA ÎN RATE

Tel. 032/277806, 094/629579
fax 032/277807

S.C. INFROMEX

Imprimeria textilă

Bannere, autocolante * Autocolante auto
Personalizări obiecte promoţionale
Trofee sportive * Felicitări * Invitaţii nuntă
Invitaţii botez * Mape, dosare, foi antet
Pungi PE şi PVC * Salopete * Lenjerie
Tricotaje * Şepci * Tricouri * Parasolare
Firme luminoase * Casete firmă
Indicatoare stradale * Indicatoare rutiere
Indicatoare industriale şi de avertizare
Legitimaţii CLUB * Vignete * Fanioane
Steguleţe * Ecusoane * Plastifieri

Str. Oancea nr. 10, bl. 354, parter
Tel./fax: 032-278210; mobil 093-709405

KUBITECH

comercializează

- Aparate aer condiţionat **noi şi second hand**
- Izolaţie termică tubulară şi saltea adezivă K-Flex
- Consumabile, scule, freon accesorii pt. tehnică de frig
- Camere frigorifice, compresoare, agregate

Plata în rate şi leasing

Iaşi, şos. Păcurari 55, bl. 548, tel./fax 257555

COMINDEX

Importator Ungaria:
PAL MELAMINAT
PFL MELAMINAT
BLATURI BUCĂTĂRIE
FERONERIE ŞI ACCESORII
PARCHET MELAMINAT ŞI FOLIE NIVELARE

Depozit: Str. Aurel Vlaicu 88 (incinta REMAT)
telefon/fax: 277713; 094-293095
Magazin: Str. Cucu 26 ; tel.: 276006

EUROPA GROUP

COMERCIALIZEAZĂ ŞI EXECUTĂ MONTAJ

- Centrale termice Bosch, Protherm, Saunier Duval, ACV-Milenium
- Radiatoare KORADO
- Teavă multistrat HENCO
- Rezervoare propan SHELL
- Armături industriale HAWLE
- Aer condiţionat 14.000.000 lei TVA inclus.

PLATA ÎN RATE

Tel. 032-279300, 245582

S.C. "DOSOFTEI" S.A. IAŞI
Editură & Tipografie

EXECUTĂ LA COMANDĂ ŞI COMERCIALIZEAZĂ LA CELE MAI MICI PREŢURI:

- ✓ Reviste, pliante, afişe, mape prezentare, etichete
- ✓ Caiete, agende
- ✓ Imprimate tipizate comune pe economie
- ✓ Formulare tipizate cu regim special personalizate (Societatea este abilitată de MFP prin CN Imprimeria Naţională Bucureşti)
- ✓ Hîrtie pentru ambalaj personalizată
- ✓ Hîrtie imprimantă, scris, offset, xerox
- ✓ Ambalaje de carton

Str. Sf. Lazăr 27, Iaşi-6600, Tel./Fax: 032-137060

QNET

comercializează şi execută montaj
AER CONDIŢIONAT
AKAI
Rate şi leasing

Iaşi, Costache Negri 60,
tel. 032/276409, 092-349733

SC LIVING - ROOM SRL

Vinde en-gros şi en-detail
MOBILIER
CASNIC ŞI DE BIROU din:

- Lemn masiv
- Pal
- Pal furniruit
- Tapiţerii din pluş şi piele ecologică
- Sticla

La comandă - Mobilier din Pal Melaminat import Ungaria
SISTEM DE RATE DEOSEBIT DE AVANTAJOS !!!

Iaşi, P-ta Voievozilor, bl. C4
Tel/Fax: 032/250759

Clima Therm Center

Centrale termice, cazane, radiatoare, boilere, automatizări
Aparate de aer condiţionat, ventilaţie, condiţionare
PLATA ÎN RATE
Soluţii tehnice, montaj şi service specializat.

Iaşi - Str. Sărăriei 50, Tel/fax: 032/261833

Tec Telecom

Comercializeaza, monteaza si asigura service:
AER CONDITIONAT
incepand cu 12.700.000 lei
SISTEME DE VENTILATIE SI CLIMATIZARE
garantie la echipamente si lucrari

str. Ghica Voda 14, tel/fax. 032-21 80 80, 27 81 81
sales@tectelecom.com

P.S. INTEX S.A.

vă oferă prin **Magazinul Instalatorilor**

- ŢEAVĂ **Pexal** ∅16 **20900 lei cu TVA** PREŢ PROMOŢIONAL
- Ţevi şi fitinguri cupru **YORKSHIRE**
- Radiatoare **BIASI** şi **DUNAFERR**
- Centrale termice cu tiraj forţat **BIASI 24 KW 541 USD + TVA**
- Centrale termice pe combustibil solid şi gaz **TERMOTEKA**

Şos. Păcurari nr. 70, bl. 550
(vis-à-vis Registrul Auto Român)
Tel./Fax: 032-257866 ; 095-525146, 094-620882

TRAX

Comercializează şi execută montaj:
AER CONDIŢIONAT
MITSUBISHI, TADIRAN, ARISTON
CENTRALE DE CLIMATIZARE
TADMOR
SISTEME DE VENTILAŢIE cu tubulatură rigidă ALP şi flexibilă TWITOPLAST
GRILE ANEMOSTATE,
distribuitoare, obturatoare TWITOPLAST

Iaşi, Splai Bahlui stg. 55B (clădirea CERTEX)
tel. 237.945, 092 516.130, 093 516.722

EURO-FRIG

UTILAJE FRIGORIFICE
VÂNZĂRI-MONTĂRI-REPARAŢII-SERVICE

- **CARRIER - INSTALAŢII FRIGORIFICE NOI**
  - INSTALAŢII AUTO - pentru transport produse alimentare
  - INSTALAŢII DE CONDIŢIONARE A AERULUI
  - INSTALAŢII PENTRU CAMERE FRIGORIFICE
- **SECOND HAND** VITRINE, LĂZI, CAMERE FRIGORIFICE, AER CONDIŢIONAT

Tel./fax: 032/250836, mobil 094 792529

COLECON

Execută:

LUCRĂRI DE CONSTRUCŢII
AMENAJĂRI INTERIOARE
LUCRĂRI DE R.K.

În condiţii de calitate şi termene de execuţie scurte

Tel. 032-251022, 217868,
Fax 032-251310

A&C ELECTRIC GRUP

FIRME SI CASETE LUMINOASE
LITERE SI SIGLE VOLUMETRICE
PANOURI STRADALE
COPERTINE • ACOPERIRI TERASE
BANNERE • STEAGURI
INSCRIPTIONĂRI CU VINYL
SIGNALISTICĂ DE INTERIOR
TÂMPLĂRIE DIN ALUMINIU
AMENAJĂRI CU GIPS-CARTON
RATE! MARI REDUCERI!

Iaşi, str. Gării 15 (colţ cu str. Uzinei)
tel./fax: 032-236.444, 112.591

Tec Telecom

CALCULATOARE
SECOND-HAND
Pentium 75,133,166, 200 Mhz
AMD K6-2: 300, 450, 500 Mhz
Pentium II 233, 400Mhz
Laptop P 120, 133, 266 Mhz

str. Ghica Voda 14, tel/fax. 032-21 80 80, 27 81 81
sales@tectelecom.com

Tehnică de calcul

Navig@tor CENTER

INTERNET Café, CALCULATOARE, COMPONENTE

B-dul Independenţei nr. 11-13, vizavi de librăria ESCULAP
tel. 215860, 210151

AMD Duron 700/ 64Mb/ HDD 10GB/ Monitor 14"/ CD-ROM 52X,
Sistem nou, garanţie 24 luni, Preţ: 13.200.000 lei.

GARANTAT !!!

Oferta de second-hand: P133/32MB/1,6GB/ Monitor 15". Preţ: 5.400.000 lei.
P200/32MB/HDD2,1GB. Preţ: 5.400.000 lei.
Monitor 15", digital. Preţ: 2.400.000 lei.
Monitor 15" (fără talpă), digital. Preţ: 2.100.000 lei.
Monitor 17"/OSD/1600 per 1200. Preţ: 3.900.000 lei.
La sistemele second-hand garanţia este de 6 luni.

MILLENIUM CENTER

SC J22-399-2001 SRL
① Str. Stefan cel Mare nr. 4 Tel / Fax : 032-252.994
② Str. Păcurari nr. 126 Tel : 032-215.611

Pentium 133 - 79,9 USD
Pentium 166 - 125,6 USD
Pentium 200 - 151,6 USD
Pentium 750 - 357,9 USD
Mese calculator - 34,6 USD
Executăm mobilier la comandă !
Preturile nu contin TVA
Refil-uri InkTec - preturi promotionale
Hârtie Xerox Business - 99.000 lei (tva inclus)
CALCULATOARE - MOBILIER - BIROTICĂ
Cea mai bună ofertă ...
OFERTA NOULUI MILENIU !

Simţi că te-ai putea mişca mai uşor?
Fii sigur!

Cu un **pocket PC** poţi să editezi documente în Word, poţi verifica şi întocmi rapoarte în Excel, primeşti şi trimiţi e-mail-uri, poţi să îţi organizezi programul zilnic, navighezi pe Internet, înregistrezi mesaje audio, asculţi mp3-uri ...

Este **portable** computerul pe care îl poţi lua şi folosi oriunde mergi să îţi rezolvi afacerile .... chiar şi la birou.

EuroBIT
business support
rate - leasing

B-dul Ştefan cel Mare nr. 3, telefon 032-216.752, 092-358.006, e-mail expert.iasi@eurobit.ro

INFOSERVICE

INTR-O NOUA PREZENTARE → STR. SF. LAZAR NR. 19, BL. F-3,
COMPAQ, DTK, CANON, HP, EPSON, SEIKOSHA, MINOLTA

- CALCULATOARE
- COMPONENTE
- IMPRIMANTE
- SCANNERE
- NOTEBOOK-URI
- COPIATOARE
- CONSUMABILE
- RETROPROIECTOARE
- VIDEOPROIECTOARE
- TELEFAX-URI

Produse software:
- Licente Microsoft
- Contabilitate
- Legislativ

PLATA IN RATE SI LEASING

OFERTA SAPTAMINII
- AMD K 6 2 500 Mhz
- MB VIA MVP3
- 64 MB SDRAM
- HDD 10 GB
- Video 4 MB AGP
- Monitor 15" Digital

Pret cu TVA inclus: 470 USD
- Imprimanta HP 640 C ____ 85 USD
- Imprimanta Canon BJC 1000 ____ 70 USD

TEL./FAX: 211745/ 241553/094761417
E-MAIL: minfo@mail.dntis.ro

RISO

Maşini de tipărit (Copy Printer)
MINOLTA
Copiatoare Imprimante Faxuri
Service autorizat • Consumabile

Q SRL Iaşi, str. Sf. Andrei 13, tel. 092-329250, 215690

ECHIPAMENTE XEROX DIGITALE SI ANALOGICE, ALB-NEGRU SI COLOR
ECHIPAMENTE MULTIFUNCTIONALE, IMPRIMANTE LASER DE RETEA
COPIATOARE DE PLANSE, CONSUMABILE SI SERVICE

GIROS COMPANY

IASI, Sf. Lazăr 45, tel/fax 032-210.872, 237.820
e-mail: giros@mail.dntis.ro

le modèle

partener autorizat *COMPAQ*
RATE LEASING

- CALCULATOARE
- IMPRIMANTE
- REŢELE
- CONSUMABILE

Vă aşteptăm în str. Lăpuşneanu nr. 7B
tel./fax 239003

TakeNET

IASI
SOS. ARCU NR.1 BL T3
tel: 032/25 8.214

VANZARI CALCULATOARE NOI

AMD K6-2 500 Mhz 257$
PENTIUM II 500 MHZ 261$
AMD DURON 750 Mhz 292$
CYRIX MIII 500 Mhz 234$

SECOND HAND

Compaq Deskpro P133 97$
DELL Optiplex P166 121$
Compaq P200MMX 107$
Compaq Deskpro PII233 218$

alte tipuri de configuratii se pot stabili la sediul nostru.

INTERNET cafe
- Conexiune radio
- 20 statii de lucru
- voice chat
- videoconferinta
- realizare fotografii digitale
- listari alb-negru si color
- scanner
- inscriptionari CD
- asistenta permanenta din partea angajatilor

email: takenet@mail.dntis.ro

Canon — VEC

tel: 244662
consumabile
service specializat
Str.Păcurari,12

- COPIATOARE
- IMPRIMANTE, FAXURI
- CALCULATOARE, SURSE UPS
- RETROPROIECTOARE
- MASINI DE NUMARAT BANI
- RETELE, CENTRALE
- CASE SI SISTEME FISCALE PENTRU MAGAZINE, RESTAURANTE, FARMACII

LIVIUS

Intel Product Integrator

Ai luat NOTĂ MARE la "capacitate" sau "bac" ?
MERIŢI un calculator nou performant !
Noi îţi oferim o REDUCERE de preţ în funcţie de nota ta.
3 ani garanţie integrală la calculatoarele LIVIUS !

str. Fătu 1A, tel/fax: 032-11.59.22, 11.22.21, e-mail: livius@livius.ro

SHARP

service specializat
Copiatoare second-hand

Iaşi, str. Străpungere Silvestru nr. 9
Tel.: 225.180
Tel/Fax: 218.054
elproma@necomm.ro

O ofertă de 10 (zece)

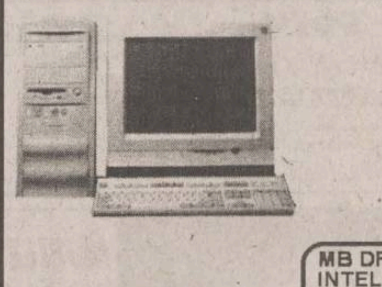

Calculator AMD DURON 750
MB DFI, Video Savage4 32MB
Sound
64MB RAM
HDD 20GB
(monitor separat, la alegere)
10.000.000

MB DFI 370, Video+Sound
INTEL Mendocino 700MHz
64MB RAM
5.375.000

Fax modem ISA 33,6Kbps
595.000

QUARTZ MATRIX

COMPUTER SHOP Hala Centrală, etaj 1 telefon: 219.543 - Int. 204
Sediu Central: Str. Th. Pallady 8, telefon: 217.248, 217.258,
e-mail: qmatrix@xnet.ro
www.quartzmatrix.ro

Preturile Includ TVA!
Oferta este valabilă în limita stocurilor disponibile !

Log-Soft

Oferta săptămânii

DURON 750, HDD 15 Gb, DIMM 64M, 8M AGP
15" Targa, CD-ROM 52X, sound blaster+boxe
410 $ + TVA

Str A Panu, nr 28, tel 032/211130, 093-513747

Info Service Computers

Str. Stefan cel Mare nr. 4; telefon: 032/241044
Importator direct Canada şi U.S.A.
Sisteme noi şi second hand, notebook-uri la cele mai mici preturi din oraş.
Alege notebook-ul care ţi se potriveşte!
Internet cafe
Virtu@l World Non Stop

S.C. LORIMAX 2000 IMPEX s.r.l.

Importator direct
calculatoare
second hand
VINDE EN-GROS

Bacău, 5500, str. Milcov nr. 1, E-mai: lorimax@xnet. ro
Tel./fax: 034-131.341, 137.544; mobil: 094-503.637

BAS

Tel./Fax 032 253001
@Mail : bascomp@mail.dntis.ro
Distribuitor autorizat LEXMARK
Z12 : 1.999.000 lei
Z32 3200: 2.899.000 lei
Sisteme , componente PC
PENTIUM III 733 Mhz 610 USD
K7 750 Mhz 540 USD
TVA inclus
HDD 20GB, 64 RAM, CD ROM 48X, SOUND, FAX MODEM, NET CARD, MONITOR

COMPUTER HOUSE INVEST

Calculatoare * Componente * Accesorii * Consumabile * Imprimante * Birotica * Soft * Distributie * Comunicatii * Servicii de specialitate * Networking * Telefonie mobila * Mobilier * Consultanta *

Dacă
nu crezi
că avem cele mai
bune preţuri
vino
si convinge-te
singur

COMPUTER HOUSE INVEST • Bulevardul Independentei • 217800

PRIMUL COPY CENTER

PREŢURI PROMOŢIONALE

În centrul Iaşului, pe str. Cuza Vodă nr. 46 (lîngă Maternitate)
PRIMUL COPY CENTER
Format A4 = 500 lei/faţă-verso
Format A3 = 1200 lei/faţă-verso
Format A0 = 35.000 lei/mp

Tel: 032-219.393

Irsido

Sf. Lazăr 49
Tel/fax: 216.940, 237.830

- Hîrtie (copiator, imprimantă)
- Articole de birou
- Instrumente de scris
- Plicuri
- Sisteme de prezentare şi afişare
- Maşini de legat documente cu spirală
- Maşini de laminat

Tot ce inseamnă
CONSUMABILE ... pentru
TEHNICĂ DE CALCUL

irsido@mail.dntis.ro
www.irsido.ro

TONERE
CERNELURI
RIBOANE pentru HP, CANON, EPSON
CD-uri
DISCHETE

CARNETUL ZILEI

ROMANIA 1

ROGUE TRADER
"Ewan McGregor Is Fantastic!"

7,00 Jurnalul de dimineaţă
7,15 Practic Matinal
9,30 Dragă, am micsorat copiii (s), ep. 10
10,15 TVR Craiova
10,55 TVR Cluj
11,45 TVR Iasi
12,30 TVR Timisoara
13,15 Pasiuni (s/r)
14,00 Jurnalul de prînz
14,15 Info-Mania
14,30 Interesul general (r)
15,30 Tribuna partidelor parlamentare
16,00 De la Est la Vest
16,30 Drepturile omului
17,30 O idee pe zi... pentru România
17,40 Pasiuni (s), ep. 184
18,25 Garantat 100%
18,55 Alege muzica!
19,20 Bărbatii fatali (s), ep. 9
19,45 Emisiune de informare politică
20,00 Jurnal. Meteo
20,40 Sport

20,45 *Escrocherii financiare* (SUA, 1999). Cu: Ewan McGregor, Anna Friel, Yves Beneyton

22,30 Îngerul întunecat (s), ep. 17
23,20 Jurnalul de noapte
23,35 Profesionistii

0,35 Încrederea (thriller psihologic, Anglia, 1993), partea a II-a. Cu: Caroline Goodall, Nat Parker

2,00 Jurnal. Meteo. Sport (r)
2,45 Profesioniştii (r)
3,45 Drepturile omului (r)
4,45 De la Est la Vest (r)
5,15 Info-Mania (r)
5,35 O idee pe zi... pentru România (r)
5,45 Familia... Corect! (r)
5,55 Garantat 100% (r)
6,25 Alege muzica! (r)

TVR 2

7,00 Domnisoara Andreea (s), ep. 114
7,50 Veni, Video, Vici! (r)
8,05 Desene animate: Marsupilami, ep. 16; Aventuri în patru labe, ep. 80; Globul dragonului, ep. 133
9,20 Preţul succesului
9,50 S Club 7 în L.A. (s), ep. 5
10,15 Tată, am încurcat-o (s/r)
10,45 Ştiri
10,50 Captiv în viitor (s/r), ep. 36
11,40 Trans(sylvania) insolit (do/r)
12,10 Camera de gardă (r)
12,45 Domnişoara Andreea (s), ep. 115
13,40 Euro.doc (do)
14,15 Desene animate: Aventuri în patru labe, ep. 81; Globul dragonului, ep. 134; Sally vrăjitoarea, ep. 22
15,30 Ştiri
15,35 Casa visurilor (s), ep. 4
16,20 Avocati şi asociaţi (s), ep. 3
17,15 Tată, am încurcat-o (s), ep. 63
17,40 Vară pentru 2
18,30 Telejurnal TVR 2
19,15 Veni, Video, Vici!
19,30 Sally vrăjitoarea (d.a.), ep. 23
20,00 Televiziunea, dragostea mea
21,00 D'ale lu' Mitică
22,00 Familia Porter (s), ep. 8
22,30 Ştiri

22,35 Ultimii motociclişti (SUA, 1991). Regia: Joseph Mehri. Cu: Erik Estrada, Kathrin Lanster, Armando Silvester, Angelo Tiffe.

0,00 Parada trupelor de Gardă

0,50 TVM. Mesager
1,30 S Club 7 în L.A. (s/r)
1,55 Vară pentru 2 (r)
3,30 Familia Porter (s/r), ep. 8
4,00 Casa visurilor (s/r), ep. 4
4,45 Avocati si asociati (s/r), ep. 3
5,40 D'ale lu' Mitică (r)
6,40 Microrecital "Candy" (r)

PRO TV

7,00 Bună dimineata!
8,00 Ştirile Pro TV - Ziarul diminetii tale
9,00 Tînăr şi nelinistit (r)
10,00 Bătălia pentru Terra, ep. 4
11,00 Profiler psihologia crimei (r)
11,45 Ani de liceu, ep. 13

12,15 Lume înşelătoare (dramă, SUA, 1994). Regia: Jeff Pollack. Cu: Duane Martin, Leon, Tupac Sharuk, David Bailey, Tonya Pinkins.

14,00 Trădarea (r)
15,45 Colombo: Requiem pentru o stea căzătoare, ep. 10
17,00 Ştirile Pro TV
17,05 Benny Hill
17,15 Sens unic
17,30 Beverly Hills, ep. 10
18,15 Tînăr şi nelinistit, ep. 1300
19,00 Ştirile Pro TV

20,00 Vineri seara ne distrăm cu Florin Călinescu

22,30 Rokeno

22,35 Dragoste de android (SF, SUA, 1995). Regia: Richard Kletter. Cu: Harley Jane Kozac, Griffin Dunne, Ossie Davis.

0,25 Pro TV te ascultă ce vezi
0,30 Dharma şi Greg, ep. 14

1,00 Sacrificarea (dramă, Franta /Italia, 1966). Regia: Roger Vadim. Cu: Jane Fonda, Peter McEnery, Michel Piccoli, Tina Aumont.

2,30 Ani de liceu (r)
3,00 Bătălia pentru Terra (r)
3,45 Vineri seara ne distrăm cu Florin Călinescu (r)
5,45 Teo (r)

ANTENA 1

IT'S HIGH NOON IN HELL
La Cucaracha

7,00 Observator
8,00 Matinal de la mare: Fresh 'Neaţa
10,00 Detectivii Hart (r)
11,00 Zile din viata noastră (r)
12,00 Elena, viata mea (s)
13,00 Ştirile amiezii
13,15 Din dragoste (r)
15,00 Detectivii Hart, ep. 14
16,00 Zile din viata noastră, ep. 202
17,00 Stiri
17,20 Maria Emilia, ep. 75; 76
19,00 Observator
19,50 Sport

20,00 Rebelii din Lima (actiune, SUA, 1998). Regia: Menahem Golan. Cu: Joe Lara, Billy Drago, Christopher Atkins, Bentley Mitchum, Charles Napier, Richard Lynch.

22,00 Observator
22,25 Sport

22,30 Party Time

0,30 La limita disperării (thriller, SUA, 1998). Regia: Jack Perez. Cu: Eric Roberts, Joaquim De Almeida, Victor Rivers, Tara Crespo.

1,30 Detectivii Hart (r)
2,30 Observator (r)
3,30 Scandalul (s)
4,30 Capcanele destinului (s)
5,30 Maria Emilia (r)

TV BIT

7,00-8,00 Bună-i Dimineaţa!
16,00-17,00 Tendinte
17,00-17,20 Ştirile TV Bit

ACASA

5,15 Miracolul iubirii (r)
7,00 Teleshopping
7,15 Ştirile de Acasă (r)
7,55 Căsuta poveştilor (r)
8,15 Înger sălbatic (r)
9,15 Îngerasul (r)
10,00 Şoimii călători
10,25 Acasă la bunica (r)
10,35 De 3 x femeie (r)
11,30 Betty cea urîtă (r)
12,30 Dreptul la viată (r)
13,30 Miracolul iubirii
15,30 Acasă la români, cîntămi, lăutare!
16,00 Înger sălbatic
16,45 Căsuta poveştilor

17,00 Terra nostra (r)

17,55 Acasă la bunica (reteta culinară a zilei)
18,05 Dreptul la viată
19,00 Îngeraşul
Căsuta poveştilor
20,00 Ştirile de Acasă

20,40 Seducţie

22,30 Terra nostra

23,30 Fotbal "Un campionat fără egal": Steaua - Astra

1,10 Ştirile de Acasă (r)
2,05 Muzica de Acasă, muzica noptii

HBO

THE ISLAND OF DR. MOREAU

8,00 Pretty Woman (Comedie, 1990). Cu: Richard Gere, Julia Roberts.
10,00 Pentru o cauză nobilă (SF, 2000). Cu: Dean Cain, Thomas Ian Griffith.
11,40 Stargate SG-1: Prizonieri pe planeta lui Hathor (s)
12,30 Un tătic grozav (comedie, 1999). Cu: Adam Sandler, Joey Lauren Adams.
14,05 Cine vrea pielea lui Roger Rabbit? (aventuri, 1998). Cu: Bob Hoskins, Christopher Lloyd.
15,50 Go (Comedie, 1999). Cu: Jay Mohr, Scott Wolf.
17,30 Averea lui Cookie (comedie, 1999). Cu: Glenn Close, Julianne Moore.
19,30 Cinema
20,00 Inimă de dragon (aventuri, 1996). Regia: Rob Cohen. Cu: Dennis Quaid, Julie Christie, David Thewlis

21,45 Insula doctorului Moreau (horror, 1996). Regia: John Frankenheimer. Cu: Marlon Brando, Ron Perlman, Val Kilmer

23,15 Pierdut & găsit (romantic, 1999). Cu: David Spade, Sophie Marceau.
0,55 Al 13-lea războinic (actiune, 1999). Cu: Antonio Banderas, Omar Sharif.
2,35 Warlock 3: Sfîrşitul inocentei (horror, 2000). Cu: Bruce Payne, Ashley Laurence.
4,05 Lucruri pămînteşti (dramă, 1998). Cu: Susan Sarandon, Stephen Dorff.
6,00 O dorintă simplă (comedie, SUA, 1997). Cu: Martin Short, Mara Wilson
7,30 Micii giganti (dramă, 1994). Cu: Gary Busey, Randy Quaid.

PRIMA

7,00 Desene animate: Printul Valliant; Mila Superstar
8,00 Prima Mix!
13,25 Clip Art
13,30 Desene animate
14,30 Special
15,30 Obiectiv (r)
16,30 Comisarul Rex (s)
17,30 Strada milion
18,00 Focus
19,00 Vară fără limite

20,00 Umbra unui străin (dramă, SUA, 1992). Regia: Richard Friedman. Cu: Emma Samms, Parker Stevenson, Michael Easton, Joan Chen.

22,00 Vară fără limite
23,00 Festivalul de publicitate Cannes-Lion 2001, ultima parte
0,00 Strada milion (r)

0,30 Secretele Patriciei (actiune, Germania, 1995). Regia: Hans Liechti. Cu: Petra Kleinert, Katharina Müller-Elmau, Herbert Knaup, Jörg Richter.

2,00 Focus (r)

RADIO TRINITAS

11,00 Parintii Bisericii, parintii nostrii
12,30 Agenda culturală
18,00 Literatura crestina
21,00 Biserica în societate
22,00 Mari duhovnici în dialog muzica simfonica, religioasa, populara, cuvinte de învatatura, povesti

TELEM'

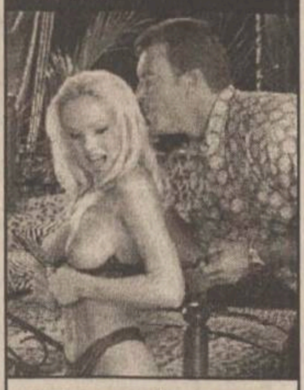

14,00 Desene animate
15,00 "Dragonii Ninja" (r)
16,30 Film documentar
17,00 Gîndul de vineri
19,00 Club "M"
20,00 Desene animate

20,30 "Un loc periculos" (superactiune)

22,00 Tele-obiectiv

22,30 "Instrusul din spaţiu" (acţiune)

0,00 Film erotic
2,00 Film erotic

TV EUROPA NOVA

7,00 Muzică
8,00 Sandwich şi Fetz
9,00 Fereastra deschisă (emisiune magazin)
10,00 La ordinea zilei (r)
11,00 Muzică
12,00 Telemedicina (r)
12,30 Jurnal de prînz
12,40 Telemedicina (continuare) (r)
13,15 Muzică
15,00 Film documentar (r)
16,00 Domino
17,00 Nova antistres (emisiune magazin)
18,00 Putin, dar bun
18,10 Puzzle - concurs de cultură generală
18,25 Promo, publicitate
18,30 Infonova
19,00 As show
19,29 Telecaricatura zilei
19,30 La ordinea zilei
21,00 Telejurnal
21,45 Film documentar
22,15 Muzică
22,30 În justiţie
23,30 Tentatii
0,00 Domino (r)
1,00 Muzică
6,30 Telejurnal (r)
7,00 În justitie (r)

Radio CONTACT

06:00 - 10:00 - "Lupta cu somnul" - Laura si Razvan se trezesc primii la Radio Contact. Cu ei lupta cu somnul e mai usoara! De la ora 8 vine schimbul 2 sa lupte cu somnul :Tudor si Marius castiga in fiecare dimineata !

10:00 - 12:00 - "Tovarasii Mei" - Armand si Johann sunt tovarasi. Daca ai curaj... asculta-i!

12:00 - 17:00 - "Muzica asa cum vrei" - Program de divertisment: muzica non-stop, concursuri, informatii diverse (in special din show-biz).

17:00 - 19:00 - "Voteaza ce Urmeaza". Acesta este singurul program in care ascultatorii pot sa decida ce melodii asculta. Realizatori: Adrian Sana si Andu Campu.

19:00 - 20:00 – 11.33.42 – Dedicatii si mesaje la 11.33.42

20:00 – 22:00 - "Seara de seara cu Liana". Gazda dumneavoastra: Liana Stanciu.

21:00 - 22:00 - "Studio M". Realizator: Cristian Pavel.

17:30 - Jurnalul zilei
5:30 - 22:30**Stirile Radio Contact**:
7:10 **Revista presei centrale**
8:20 **Revista presei locale**
5:50; 6:50; 7:50; 8:50 ; 9:50 - **Contact Horoscop**

RADIO NORD - EST

6,00 BBC: Ştiri şi actualităţi
6.15 ECHIPA DIMINEŢII - Costi şi Simona
Cel mai important lucru dimineata este să ai pe cineva alături. Iar dacă-s doi, puterea-ti creşte! Fii puternic, dimineată de dimineată, cu Simona şi Costi (8.00-8.15 BBC: Ştiri şi actualităţi; 5.50 şi 8.25 Cristiana - cu profesorul de religie Victor Cireasă; 8.35 - Info trafic şi radar; 9.35 - Tragerea la sorti la concursul „La Multi Ani! „; 9.45 - Sport cu Ovidiu Minea; 10.15 - Cea mai enervantă piesă; 10.40 - Mesaje)
Realizatori: Costi Rezlescu şi Simona Gherghe
11.00 BBC: Ştiri şi actualităţi
11.15 TREI CEASURI BUNE
Alinuta-i cu noroc! Pisica neagră, oglinda spartă si pasul cu stîngul sînt anihilate! Stop ghinion!
Realizator: Alina Balas
14.00 BBC: Ştiri şi actualităţi
14.30 NORD' EST CAFE
Intră în atmosfera anilor '80 sau '90, aşează-te în coltul cu oldies sau în cel cu noutăţi. Alegerea îti apartine. După-amiaza va fi oricum relaxantă şi plină de premii! 16.15 - Sport cu Ovidiu Minea
Realizator Alex Canariov
16.30-18.00 - Punctul pe i. Talk-show pe subiecte de actualitate.
Realizator Corina Gîlcă
17,00 PULS NORD-EST
Cel mai important grupaj informativ al zilei (ştiri, reportaje, interviuri, relatări din actualitatea locală si natională)
18.00 BBC: Ştiri şi actualităţi
18.30 SEARĂ ROMÂNEASCĂ - numai muzică românească
Realizator Andra Lupancu
21.00 BBC. Ştiri şi actualităţi
21.30 DEDICAŢII MUZICALE cu Alexandra Minea
0,00 NORD' EST PARTY

9.45 si 16.15 - Sport cu Ovidiu Minea 9.15; 13.15; 19.15 Alo, Generaţia Sto?! - telefonul care te surPRINDE - rubrică de Daniel Buzdugan şi Octavian Tudorache
8.45; 13.45; 17.45 - Scafandru de Bahlui, tabletă de Cătălin Mihuleac
7.25; 9.25; 11.25; 13.25; 15.25; 17.25 Power-play-ul zilei - prezentat de Alex Canariov

RADIO IAŞI

6,00 Diminetile noastre (7,00 - Radiojurnal Radio România)
8,00 Buletin de stiri
8,05 Matineu cu... cîntec
9,00 Buletin de stiri
9,05 Matineu cu... cîntec (continuare)
10,00 De 10 ori România - Radiocircuit
11,00 Buletin de stiri
11,05 Meridian - Radio-almanah (12,00 - Stiri)
13,00 Radiojurnal Radio România
13,15 Viata văzută de aproape
15,00 Buletin de stiri
15,05 La zi în viata partidelor parlamentare
15,30 Actualitatea economică
15,45 Itinerar folcloric
16,00 Radiojurnal Radio România
16,15 Portativ latin
17,00 Buletin de stiri
17,05 Convorbiri literare
18,00 Buletin de stiri
18,05 Dedicaţii muzicale
19,00 Radiojurnal Radio România
19,20 Evenimentele zilei
20,00 Univers muzical
21,00 Buletin de stiri
21,05 Univers muzical (continuare)

Oferta săptămînii: TELECOMUNICAŢII

DIALOG FREE 9$/luna
Philips Savvy 680.000lei
Nokia 6150 4.600.000lei
Magazin1: Colt cu Cinema Victoria
Magazin 2: Hala Centrala et.1
NOU! CALL - ID
TELEFOANE CU IDENTIFICAREA APELANTULUI
Tec Telecom Str. Ghica Voda 14, Tel/Fax: 032-232638, 233910, sales@tectelecom.com

dialog 4$* DIALOG INEDIT *Fără TVA.
Nou! Tarifare la secunda pentru toate tipurile de abonament!* *dupa primul minut
lè modèle
str. Lăpuşneanu nr. 7B - tel/fax 032 239003
Ericsson T10 .... $57
Motorola v2288 .... $30
Motorola T180 .... $27
Sagem 922 .... $25
Maxon 3204 .... $16
Preturi fără TVA

dialog Sistem propriu de rate Girexim
Dialog FREE 9$
120 minute gratuite în reţea şi tarif de 0,05$/min după consumarea acestora.
Detalii în magazine!
La fiecare activare Girexim oferă cadou un telefon PHILIPS DIGA

ABONAMENT LUNAR 4$
Gavril Muzicescu 7A, parter, tel: 215981; Independenţei D1, tel: 111257; program: 10-19, sîmbăta: 9-13

dialog 4$* Dialog inedit
Dialog FREE 9$
Siemens S6 - 125.000 lei*
CADOU ÎNCĂRCĂTOR AUTO+HUSĂ-SUPORT
Motorola M3588 - 600.000 lei*
Sagem S22 - 650.000 lei*
* Preţurile nu includ TVA
Sînt valabile numai cu conectare
HALLEY Wireless Communication
Bd.Ştefan cel Mare şi Sfânt 13 tel./fax 032-276004
Bd. Independenţei 1-5 tel./fax 032-278180

dialog

* in afara orelor de vîrf (22.00 - 07.00) şi in week-end
DIALOG FREE
Abonament: 9$/lună*** Tarif/min: 0,05 $ după consumarea celor 120 min.
120 minute x 0,00$/min*
pentru convorbirile Dialog-Dialog
Detalii în magazine!
s.c. LOCADO COM s.RL.
IASI, B-DUL INDEPENDENTEI NR. 27, TEL:214259

Noul telefon Ericsson A2628s este doar
29 USD**
în limita stocului disponibil numai cu conectare la reţeaua CONNEX
Dacă te abonezi la CONNEX până la 15 august 2001 poţi câştiga:
· 1 excursie pentru două persoane în Insulele Maldive
· 10 excursii pentru două persoane în Antalya
· 200 genţi de voiaj, 200 fotolii gonflabile şi 200 genţi frigorifice
Planul de vacanţă mai conţine:
· 3 luni de abonament gratuit*
· abonament promoţional cu doar 5 dolari** pe lună
· CONNEX Cent, singurul abonament cu 1 cent/minut în weekend***
*Prima, a patra şi a opta lună de abonament
**Nu include TVA
*** Primele 500 de minute pe lună în weekend de convorbiri în reţea
Detalii în magazine
EuroBIT îţi oferă gratuit şi la alegere o pereche de ochelari de soare pentru fiecare telefon cumpărat sau abonament CONNEX încheiat.
EuroBIT
Expert Center - Ştefan cel Mare nr. 3, 092-358.006
B-dul Independenţei nr. 7 – Top Romanţa, 092-849.849
Sf. Lazăr nr. 45-47, 093-599.611
Hala Centrală, 092-358.003

ERICSSON
Send New
Text:
IA-TZI OKELARII DE SOARE !!
A2628s
YES
dealer autorizat CONNEX

dialog va ureaza Conectare Buna TeleCom PLUS
Reţeta GSM GRATIS!
Pui Două ore gratis pe lună la Dialog Free*
...Adauga: Un telefon Nokia GRATIS **
...Dupa gust Cadouri pentru fiecare conectare!
Bd. Independentei nr. 9, bl. D1, parter tel./fax: 258289
e-mail: marketing@radcom.ro
* intre orele 21,00-7,00 si toata duminica

dialog
Preturi începând cu 9$*
ERICSSON R310s R320s la numai 69$*
EUROTEL 2000
MITSUBISHI TRIUM
MOTOROLA T2288
MAXON 3204
Cele mai mici preturi la cartelele de reancarcare, pachete ALO si accesorii
Cu noul abonament DialogFree devii pasare de noapte. Comunici gratuit noaptea si duminica toata ziua
Beneficiezi lunar de 120 de minute GRATUITE in retea si de tarif de 0.05$/min*, dupa consumarea acestora**
Totul pentru numai 9 $*.
IASI, Str. Stefan cel Mare, Nr.4,vis-a-vis de Moon Palace,langa Guliver, TEL/FAX: 032.259.429
*PRET FARA T.V.A. **INTRE ORELE 22.00-7.00 SI TOATA DUMINICA

AUTOTELECOM S.A.
Bd. Independenţei nr. 11, bl. D, mezanin (deasupra pieţei)
Tel./fax: 276 413
Agent Autorizat cosmorom
• Nokia 5130 → 29 $*
• Ericsson R320s → 69 $*
Pentru fiecare conectare - un cadou surpriză !
OFERTA COSMOROM
• abonament Cosmorom ATU - 4 $/lună*
• abonament Cosmorom Plus 25 - 9 $/lună* + 25 minute gratuite
* Preţuri fără TVA, în limita stocului disponibil.

NOUL PREŢ LA TELEFONUL MOBIL
ERICSSON A2628S

29$**
CLASS
Preţuri studenţeşti !!!
Dacă te abonezi la CONNEX pînă la 15 august 2001 poţi cîştiga:
• 1 excursie pentru două persoane în Insulele Maldive
• 10 excursii pentru două persoane în Antalya
• 200 genti de voiaj, 200 fotolii gonflabile şi 200 genti frigorifice
Planul de vacanţă mai conţine:
• 3 luni de abonament gratuit *
• abonament promoţional cu doar 5 dolari** pe lună
• CONNEX Cent, singurul abonament cu 1 cent/minut în weekend***
* Prima, a patra şi a opta lună de abonament
** Nu include TVA
*** Primele 500 de minute pe lună în weekend de convorbiri în reţea
Terminalele sunt disponibile în limita stocului disponibil şi se pot achiziţiona numai cu conectare la reteaua CONNEX
Bd. T. Vladimirescu, cămin T17, parter.
Tel. 276.366, mobil: 092-619910
Detalii în magazine.
dealer autorizat CONNEX

NOU
Un nou magazin
MOBISHOP
în Bd. Socola nr. 1
(zona Podu Roş)
tel. 237791, 093 511222
29*$
NOKIA 3210
* Drepturi de autor 2000. NOKIA Mobile Phones Toate drepturile rezervate
+ prima lună un abonament gratuit la Monitorul
Dacă te abonezi la CONNEX până la 15 august 2001 poţi câştiga:
· 1 excursie pentru două persoane în Insulele Maldive
· 10 excursii pentru două persoane în Antalya
· 200 genţi de voiaj, 200 fotolii gonflabile şi 200 genţi frigorifice
Planul de vacanţă mai conţine:
· 3 luni de abonament gratuit*
· abonament promoţional cu doar 5 dolari** pe lună
· CONNEX Cent, singurul abonament cu 1 cent/minut în weekend***
*Prima, a patra şi a opta lună de abonament
**Nu include TVA
*** Primele 500 de minute pe lună în weekend de convorbiri în reţea
Detalii în magazine
MOBISHOP Str. Palat nr. 2; tel.: 239.080
dealer autorizat CONNEX

Log-Soft YAESU Authorised Dealer
STATII RADIO
- leasing si rate -
MOTOROLA Authorised Dealer
Str A. Panu 28, bl 2A. Tel/fax 032-211130

GIROS COMPANY
dialog
cu noul abonament Dialog FREE devii pasăre de noapte
SOLUTIA COMUNICARII PERFECTE

IASI str. Sf. Lazar nr. 45 tel. 210872 237820
HIRLAU str. Stefan cel Mare nr.20 tel. 720081
MOBILE
LA cele mai mici PRETURI
ACCESORII PENTRU : TOATE TIPURILE DE TELEFOANE !

PANORAMIC

Rapid n-a auzit că răzbunarea e arma prostului

Jucătorul rapidist Daniel Mutică a declarat că, împreună cu Robert Niță, Cornel Frăsineanu, Petre Marin și Daniel Iftodi, a fost pus pe lista de transferări. Cei cinci fotbaliști, care, la intervenția președintelui Asociației Fotbaliștilor Profesioniști din România, Alex Rădulescu, s-au prezentat, miercuri seară, în cantonamentul formației rapidiste de la Poiana Brașov, nu au fost primiți la antrenamente, fiind nevoiți să se întoarcă la București. Mutică a precizat că vicepreședintele clubului Rapid, Constantin Zotta, i-a informat că responsabilii grupării rapidiste au decis să-i pună pe lista de transferări și că, pentru moment, nu au voie să se antreneze decît cu echipa de tineret a clubului.

Steaua a învins cu 2-0 pe Anvers

Steaua București a cîștigat cu 2-0 (1-0) partida amicală cu echipa belgiană Royal Anvers, în primul meci disputat în turneul de pregătire din Olanda. Golurile steliștilor au fost marcate de Florentin Dumitru și Claudiu Răducanu. Antrenorul Victor Pițurcă a folosit următorii jucători: Tudor - Fl. Dumitru, Rădoi, Baciu, Mitriță - Lincar, Liță, Trică, P. Stoica - Dănciulescu, Cl. Răducanu. Pe parcursul reprizei secunde au mai evoluat Bălan, Miu, Falemi, Vintilă, Paraschiv și Alexandru Pițurcă. Următorul meci amical al Stelei este programat astăzi, de la ora 19.00, cu echipa scoțiană Dumferline.

Sportul joacă duminică cu St. Etienne

Sportul Studențesc va disputa, duminică, pe stadionul „Regie", o partidă amicală cu formația Saint Etienne. Echipa franceză, retrogradată la sfîrșitul sezonului trecut în liga a doua, va sosi astăzi la București, unde va participa, în perioada 14-18 iulie, la un turneu de jocuri amicale, organizat de Dinamo. Pe lîngă meciurile din acest turneu, la care mai participă, alături de Dinamo, formațiile egiptene Ismailia și Zamalek, St. Etienne va juca un amical și cu Sportul Studențesc. Sportul va mai întîlni, în alte două partide de pregătire, pe Universitatea Craiova (20 iulie), la București și pe FC Argeș (28 iulie), la Pitești.

O carte despre Corina Ungureanu

Fostul campion mondial la box profesionist Mihai Leu a fost prezent la Hotelul Continental din București, la lansarea cărții interviu „Corina Ungureanu - Sfîrșit și început", realizată de scriitorul Laurian Stănchescu. La lansarea cărții au fost prezente, de asemenea, fostele colege ale Corinei Ungureanu, gimnastele Maria Olaru și Claudia Presecan, care s-au retras și ele din activitatea competițională. ***„Această carte s-a născut împotriva unei prejudecăți, care a iscat scandalul de anul trecut după publicarea revistei Playboy. Prin această carte am dorit să dezvălui adevărata personalitate a Corinei Ungureanu"***, a afirmat scriitorul Laurian Stănchescu, care a adăugat că această publicație va fi tradusă și în limba japoneză. Corina Ungureanu, fostă campioană mondială, a declarat că este entuziasmată de faptul că s-a scris o carte despre ea și că acest eveniment este la fel de important ca rezultatele obține de-a lungul carierei.

Juventus oferă 67 de milioane pentru Vieri

Conducătorii clubului Juventus Torino au anunțat că oferă 67 de milioane de dolari pentru achiziționarea atacantului formației Inter Milano, Christian Vieri. Directorul general al torinezilor, Luciano Moggi, a declarat că 67 de milioane de dolari este ultima ofertă, în care nu intră nici un jucător la schimb. Președintele milanezilor, Massimo Moratti, încearcă să găsească un eventual înlocuitor pentru Vieri, contactîndu-i pe francezul Nicolas Anelka (Paris Saint Germain) și pe olandezul Patrick Kluivert (Barcelona). În același timp, Inter a făcut o ofertă de aproximativ 28 de milioane de dolari pentru atacantul Fiorentinei, Enrico Chiesa.

Schmeichel va juca la Aston Villa

Portarul danez Peter Schmeichel a semnat cu gruparea Aston Villa un contract pentru o perioadă de un an, cu opțiune de prelungire pentru încă unul, au anunțat ieri reprezentanți ai clubului englez. Aston Villa nu a plătit nimic în schimbul transferării lui Schmeichel, deoarece portarul danez și-a reziliat, în luna iunie, contractul cu Sporting Lisabona. Portarul danez, în vîrstă de 37 de ani, a activat la Manchester United și a fost selecționat de 129 de ori în reprezentativa Danemarcei.

Președintele Valenciei a demisionat

Președintele clubului spaniol de fotbal Valencia, Pedro Cortes, în vîrstă de 53 de ani, și-a prezentat demisia din această functie, „din motive personale". Pedro Cortes, care a demisionat, de asemenea, din cadrul Consiliului de Administrație al clubului, a preluat conducerea grupării spaniole în 1997, înlocuindu-l pe Francisco Roig. În perioada în care Cortes a condus acest club, Valencia, echipă la care evoluează și atacantul român Adrian Ilie, s-a calificat de două ori consecutiv, în 2000 și 2001, în finala Ligii Campionilor. Valencia, care a încheiat editia 2000/2001 a campionatului Spaniei pe poziția a cincea, va evolua în sezonul viitor în Cupei UEFA.

„Echipă feminină de baschet, caut sponsor"

■ *Iașul încă mai poate spera la un loc în Divizia A dacă va găsi 300 de milioane de lei*

Angela Gogol nu abandonează cauza baschetului ieșean

Cînd antrenoarea Angela Gogol a destăinuit că Federația Română de Baschet îi oferă pe tavă un loc în Divizia A feminină, multora li s-a întrezărit un zîmbet în coltul gurii. Intențiile exprimate încă din primăvară de a reface o echipă care a dispărut de pe harta sportivă a Iasului în urmă cu mai bine de cinci ani, păreau astfel încurajate și mai mult de oferta neașteptata a federalilor. ***„Ni s-a cerut ca pînă pe 15 iulie să trimitem un fax prin care să solicităm înscrierea, cu condiția ca să deținem în cont banii necesari pentru susținerea echipei timp de un sezon competițional"***, spunea atunci Angela Gogol, fosta mare jucătoare ieșeană. Însă, timpul a trecut și termenul limită se apropie. Mai mult, devansînd putin lucrurile, FR de Baschet a anunțat deja calendarul competitional pentru prima divizie feminină, după o recentă ședință de Birou Federal. Astfel, în campionat vor fi înscrise 10 echipe, care pe 12 octombrie vor demara sezonul. Prin noua formulă din calcule a ieșit astfel si CSU Constructorul Oradea, echipă care a terminat sezonul trecut pe ultimul loc și a retrogradat, menținerea ei în Divizia A fiind condiționată de înscrierea unei alte echipe (în șpeță cea ieșeană), care completa astfel la 12 numărul echipelor. Deși s-ar părea că sperantele ieșenilor de a vedea la lucru din nou o echipă feminină de baschet senioare sînt reduse la zero, lucrurile par să nu stea așa. ***„Cei din federație m-au sunat să vadă care mai este situația și au decis în primă instanță să mențină la 10 numărul echipelor din primul eșalon. Problema rămîne însă deschisă în ceea ce ne privește, pentru că mi-au promis că vor convoca un nou Birou Federal și vor adopta altă variantă dacă în următoarele două luni găsim o soluție. Trebuie să le trimitem cerere de înscriere, o listă cu jucătoare și un extras de cont cu 300 de milioane, sumă pe care am calculat-o că ar fi suficientă pentru a acoperi cheltuielile legate cu pregătirea și susținerea calendarului competițional. Din păcate, pînă acum n-am găsit soluții dar nu voi înceta să caut"***, ne-a declarat Angela Gogol. Împreună cu Emilia Măgurean, cele două antrenoare vor încerca în continuare să caute variante de finanțare dar și aripa unui club, sub tutela căruia să se înscrie. Soluția cea mai la îndemînă pentru a aduna bugetul necesar pare cea a unui sponsor, în conditiile în care orașul a redus contribuția lunară pentru sportul local la doar aproximativ 25 de milioane de lei, adică jumătate din suma ce va rezulta din taxa pentru sport (cealaltă jumătate fiind folosită pentru competitii organizate de municipalitate). **(Lucian MINUȚ)**

Lituania la orizont

■ ***FBK Kaunas a scos o remiză în Macedonia și are șanse mari de a întîlni Steaua în turul II preliminar al Ligii Campionilor***

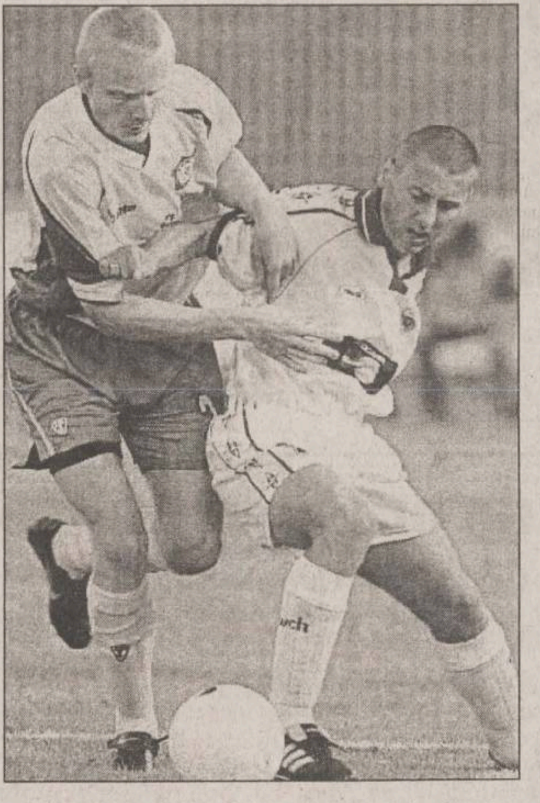
Lituanianul Anajevas (stînga) în duel cu macedoneanul Stankovski

Dintre partidele primei manșe ale primului tur preliminar al editiei 2001 a „Ligii Campionilor", cel mai mult ne-a interesat cea de la Skoplje, în care reprezentanta FRI Macedonia, Sloga Jugomagnat (vechea cunoștință a gălățenilor de la Otelul) a întîlnit reprezentanta Lituaniei, FBK Kaunas, știut fiind că învingătoarea acestei duble manșe va întîlni, în următoarea fază, campioana României, Steaua. Meciul s-a încheiat cu o remiză albă, ca și alte patru partide din cele zece disputate miercuri seara, rezultat care face din formația baltică favorita dublei confruntări. Cu un antrenor debutant pe bancă (Ekrem Maglajilija), formatia macedoneană a luptat pentru victorie, dar nu a avut prea mari ocazii de a înscrie, iar cele puține au fost salvate de talentatul portar Kurskis, care a avut cîteva interventii acrobatice în fața lui Nuhiji, Ramadan și Presilski. Lituanienii s-au apărat, în general, cu ardoare, dar au pornit uneori pe contraatac, cea mai mare ocazie fiind irosită de Regelskis, care n-a reușit să-l bată pe portarul Nikoloski.

Surpriza acestei manșe a fost realizată de echipa basarabeană Șerif Tiraspol, care a dispus cu 1-0, în deplasare, de armenii de la Araks Erevan. Moldovenii au dominat tactic meciul și au putut obține o victorie mai lejeră, dar s-a opus portarul Abrahamian. Acesta n-a putut face nimic la șutul lui Barburoș, care a scăpat singur și a înscris la colțul lung. Armenii au încercat să înscrie, dar noii veniți Sukiasian și Skideris (lituanian) nu s-au integrat jocului echipei. În ultimele minute, atacantul gazdelor, Acopian, a fost aproape de egalare, dar intervenția disperată a fundașului Tarknkisvili (căpitanul echipei moldovene) a salvat victoria.

Slavia Mozîr, din Belarus, a scos un egal cam rușinos în Arhipelagul Feroe, dar rezultatul îi dă șanse de calificare. Mai rău pentru ei era dacă polonezul Cieslewicz, de la insulari, fructifica cea mai mari ocazie a meciului!

La Sofia, Levski, antrenată de iugoslavul Ljubomir Petrovic (cel care a dus Steaua Roșie Belgrad la marea victorie din CCE, în 1990) nu a avut probleme cu Zeljeznicar Sarajevo, învingînd cu 4-0. Cei mai buni oameni ai echipei bugare, au fost tînărul Terziev, experimentatul mijlocaș Golovskoi și cunoscutul internațional Gheorghi Ivanov, autor a două goluri. Levski este aproape sigur calificată în manșa secundă, în care așteaptă echipa norvegiană Brann Bergen.

Rezultate, marcatori: ***FC Reykjavik - Vllaznia Shkoder 2-1 (0-1).*** Benediktsson ('62), Olafsson ('78) / Duro ('16); ***Bohemians Dublin - Levadia Maardu 3-0 (2-0).*** Maher ('1), Crowe ('9, '57 - penalty); ***F91 Dudelange - Skonto Riga 1-6 (1-1).*** Ciccirillo ('44) / Verpakovskis ('1), Miholaps ('60, '75), Kolesnicenko ('66, '85), Zemlinskis ('72 - penalty); ***Barry Town - Samkir Samtredia (Azerbaidjan) 2-0 (0-0).*** York ('54), French ('68); ***Araks Erevan - Șerif Tiraspol 0-1 (0-0).*** Barburoș ('62); ***Linfield Belfast - Torpedo Kutaisi 0-0; Levski Sofia - Zeljeznicar Sarajevo 4-0 (3-0)***. Terziev ('8), Ivanov ('21, '75 - penalty), Markov ('28); ***Sloga Jugomagnat - FBK Kaunas 0-0; FC Valetta - Haka Valkeakoski 0-0; VB Vagur (Feroe) - Slavia Mozîr (Belarus) 0-0;*** Partidele retur se vor disputa miercuri, 18 iulie. **(GIN)**

Rugbiștii ieșeni se bronzează la Costinești

■ *pentru componenții echipei Poli-Agro ROMTELECOM urmează un cantonament la Gura Humorului*

Exceptîndu-l pe Ionescu, care a plecat să muncească în Italia, acolo unde de cîteva luni se află deja soția lui, nici un alt rugbist nu a primit dezlegare din partea clubului Poli-Agro ROMTELECOM. ***„Cînd a renunțat la rugby, pentru a-l aduce înapoi să joace, i-am promis că o să-i dau drumul să plece fără nici un fel de pretenții financiare. Mi-am respectat cuvîntul, mai ales că el avea deja aranjat un loc de muncă acolo"***, a specificat Victor Codreanu, pînă la finalul sezonului președinte al secției de rugby. Referitor la ceilalți componenți ai echipei, Leonid Antohi a fost deosebit de tranșant: ***„Pînă acum, nu am dat nici o dezlegare"***. Președintele CS Poli a mai precizat și faptul că a discutat cu antrenorul de la Farul Constanța, care a confirmat că i-ar dori în echipă pe Chiriac, Dobre și Cojocariu, dar că nu poate plăti cîte 2000 de dolari, cît reprezintă grila de transfer pentru fiecare jucător în parte. În aceste condiții, Farul a pus ochii doar pe Chiriac, pretențiile ieșeanului fiind mai ușor de satisfăcut deoarece acesta este burlac, iar clubul constănțean ar avea de suportat cu el cheltuieli mult mai mici de cazare și masă. În ciuda faptului că nu au cartea verde din partea FRR, ce se eliberează doar cu acordul cluburilor, rugbiștii ieșeni Nazarie și Enache au făcut rost de viză turistică și își caută echipă prin Italia. În ce privește pe cei doi juniori pășcăneni, pe care Poli-Agro ROMTELECOM dorește să-i aducă la Iași, aceștia au plecat deja la Baia Mare. Pentru că au terminat liceul, interesul lor și al părinților se leagă în primul rînd de școală. În funcție de posibilitățile oferite de clubul REMIN, cei doi vor rămîne ori nu la Baia Mare. Situația se va clarifica oricum în cursul acestei săptămîni, în calcule intrînd și varianta ca pășcănenii să dea admitere la Iași, pentru că juniorul Manole, de exemplu, s-a pregătit pentru Electro, facultate ce nu există la Baia Mare.

Miercuri, antrenorii Iftimie și Budisteanu au efectuat prima întîlnire cu jucătorii pe „Agronomie", urmînd ca, după o perioadă de reacomodare la efort, echipa să plece într-un cantonament la Gura Humorului. Cantonamentul ar urma să se desfășoare în perioada 28 iulie-7 august, dar realizarea lui depinde de negocierile ce vor avea loc între Leonid Antohi și directorul Complexului Hotelier din Gura Humorului. La memoriul depus către Primărie de secția de rugby, în care se cerea disputarea meciurilor de acasă pe stadionul din Copou, încă nu s-a primit vreun răspuns. Rămîne ca Primăria să găsească o soluție și pentru rugbiștii ce au fost pînă de curînd angajați la SC Iași XXI, societate ce s-a „orientat" doar spre fotbal și a exclus din calcule salarizarea celorlalți sportivi de performanță.

Jucătorii care au dorit și nu au fost angrenați în examene de bacalauriat ori facultate, au plecat pe Litoral, fiind cazați la Hotel Azur. Primii au plecat Colibă și Muraru, iar ieri, pentru cîteva zile, au plecat spre Costinești Colta, Mocanu, Ursu și Spiridon. Au contribuit la sejurul rugbiștilor pe Litoral „Disco Ring Costinești" și „Hotel Azur", care au plecat urechea la rugămințile lui Dan Codreanu, președintele secției de rugby. Referitor la mega-show-ul ale cărui încasări sînt preconizate să fie îndreptate în exclusivitate către rugby, președintele secției ne-a spus că ***„vor exista trei spectacole, pe 28, 29 și 30 septembrie, toate pe stadionul din Copou. Prima seară este dedicată iubitorilor de rock, în cea de-a doua zi vor cînta doar formații dance, ultimul eveniment fiind organizat pentru admiratorii manelelor"***. După cum ne-a spus Dan Codreanu, pînă acum cîteva firme puternice, printre care SC Alimentara, Inter Electric, Led Force, Disco Roșu și Negru, Casa Universitarilor și Transmixt s-au arătat interesate să sprijine organizarea acestor spectacole. Despre susținerea rugbiului ieșean s-a discutat și la Prefectură, Emil Crișan - vicepreședintele secției și Jenică Popa - președinte onorific al rugbiului ieșean, cerînd sprijinul subprefectului Valentin Soroceanu, mai ales că în anul 2002 se împlinesc 50 de ani de cînd se practică sportul cu balonul oval la Iași. **(Leonard CANANĂU)**

Grosjean înfruntă pampasul

■ *după ce l-a eliminat la Gstaad pe Nicolas Lapentti, francezul trebuie să joace cu un alt sud-american, Franco Squillari*

■ Francezul Sebastien Grosjean **(foto)**, al treilea favorit al turneului masculin de tenis de la Gstaad, în Elveția, s-a calificat în turul al treilea, după ce l-a învins în trei seturi pe ecuadorianul Nicolas Lapentti. Scorul meciurilor directe anterioare era 3-1 în favoarea lui Grosjean, care cîștigase și singurul meci anterior jucat pe zgură, la Monte Carlo, în 1998. Sudamericanul a cîștigat primul set la 4, după care francezul de 23 de ani a revenit, adjudecîndu-și cu același scor setul secund. Semifinalistul de la Roland Garros s-a concentrat mai bine în tie-break-ul setului decisiv, pe care l-a cîștigat cu 7-2 și a obținut victoria cu 4-6, 6-4, 7-6. Adversar în sferturi îi va fi un alt sud-american, argentinianul Franco Squillari (cap de serie nr. 6), care a dispus de Alberto Martin (Spania) cu 4-6, 6-4, 6-2. Într-un alt meci din optimile de finală ale turneului de la Gstaad, dotat cu premii în valoare totală de 600.000 de dolari, Juan Carlos Ferrero, cap de serie nr. 2, l-a eliminat pe francezul Julien Boutter, nr. 54 mondial. Spaniolul de 21 de ani, cîștigător a patru turnee în acest sezon, la Dubai, Estoril, Barcelona și Roma, și-a adjudecat primul set al meciului cu 7-2 în tie-break. Setul secund a avut o istorie mai scurtă, Ferrero cîștigîndu-l la 2 și calificîndu-se pentru sferturi, meci în care va întîlni un alt jucător francez, pe Cedric Pioline. Acesta l-a învins cu 7-6, 6-7, 6-1 pe Francisco Clavet, spaniolul specialist al jocului pe zgură.

■ Singura surpriză autentică a meciurilor din turul secund al turneului de 350.000 de dolari, de la Baastad (Suedia), a fost provocată de italianul Andrea Gaudenzi, care l-a învins cu 7-5, 6-1, pe al patrulea cap de serie al competiției și unul dintre favoriții publicului, Andreas Vinciguerra. Un alt jucător suedez care a părăsit concursul în turul doi a fost mai putin cunoscutul Johan Settergren, învins fără probleme, cu 6-4, 6-0, de cehul Michael Tabara (cap de serie nr. 6). În aceeași fază, Younes El-Aynaoui (Maroc) a dispus de Markus Hipfl (Austria) cu 7-6, 6-3, iar Tommy Robredo (Spania) l-a eliminat pe Augustin Calleri (Argentina) cu 6-7, 7-6, 6-3.

■ ***Rezultate înregistrate în turneul feminin de la Viena***, dotat cu premii de 170.000 de dolari: Anke Huber (Germania, nr. 3) - Kaia Kanepi (Estonia) 7-5, 6-3; Barbara Schett (Austria, nr. 4) - Eva Dyrberg (Danemarca) 6-4, 6-3; Paola Suarez (Argentina, nr. 5) - Marianna Diaz-Oliva (Argentina) 6-3, 6-1; Patty Schnyder (Elveția, nr. 8) - Daniela Chladkova (Cehia) 6-3, 6-4. ■

Jalabert n-a mai căzut de pe scară

■ *francezul a obținut a treia victorie de etapă în Marea Buclă, după o pauză de șase ani*

Francezul Laurent Jalabert, de la echipa daneză CSC Worldonline, a cîștigat etapa a patra a Turului Franței, în lungime de 215 kilometri, disputată între Huy și Verdun. Jalabert l-a învins la sprint pe belgianul Ludo Dierckxsens, de la Lampre și a realizat astfel prima sa victorie în actualul sezon, despre care credea că este unul ratat, din cauza unui grav accident casnic. În primăvară, Jalabert a căzut de pe scară, în momentul cînd voia să schimbe un bec! ***„Este o victorie în Tur, prima mea victorie în acest sezon, prima mea victorie la noua echipă. Consider acest succes ca pe un simbol. Trebuia să cîștig odată și odată, după revenire. Este adevărat că după acel accident stupid am avut în continuare dureri la spate, astfel că niciodată nu știu ce se va întîmpla. Începusem să duc dorul unei victorii"***, a spus Laurent Jalabert. El s-a transferat în acest an la CSC Worldonline, după nouă sezoane petrecute la ONCE. Danezii, al căror manager este Bjarne Riis, fostul cîștigător al Marii Bucle, în 1996, spune: ***„Lucrul cel mai important este că Laurent a cîștigat. Este o revenire senzațională și e singurul lucru care contează, pentru el și pentru întreaga echipă."***

Etapa a patra a fost marcată de evadarea a nouă rutieri, avansul acestora față de pluton, la peste 100 de kilometri înainte de finis, fiind de 10 minute. Printre evadați se afla și Bobby Julich, coechipierul lui Stuart O'Grady, purtătorul tricoului galben. Plutonul a revenit, însă, și i-a prins din urmă. Bobby Julich spune: ***„A fost doar o mișcare tactică. M-am strecurat acolo, însă nu aveam cum să duc la capăt această evadare. Știam acest lucru pentru că mai fusesem pe podium și ar fi fost demență curată, indiferent de rezultatele din ultimele două sezoane, să termin cu zece minute avans. A fost bine pentru echipă, pentru că n-a trebuit să traga prea tare."***

Stuart O'Grady, australianul de la Credit Agricole, și-a păstrat tricoul de lider, dar nu se știe pentru cît timp. ***„A fost o etapă dificilă, una cu mai multe porțiuni de plat false. Vîntul ne-a pus probleme, însă avem o echipă puternică și ne-am propus să încheiem pe primele cinci locuri. Vom trage din răsputeri, rămîne de văzut ce se va întîmpla"***, a declarat O'Grady. Laurent Jalabert, aflat la cea de-a treia sa victorie de etapă în Turul Frantei, după cele din 1992 și 1995, a urcat pe locul al doilea în clasamentul general, urmat de compatriotul său Christophe Moreau, de la Festina și germanul Jens Voigt. ■

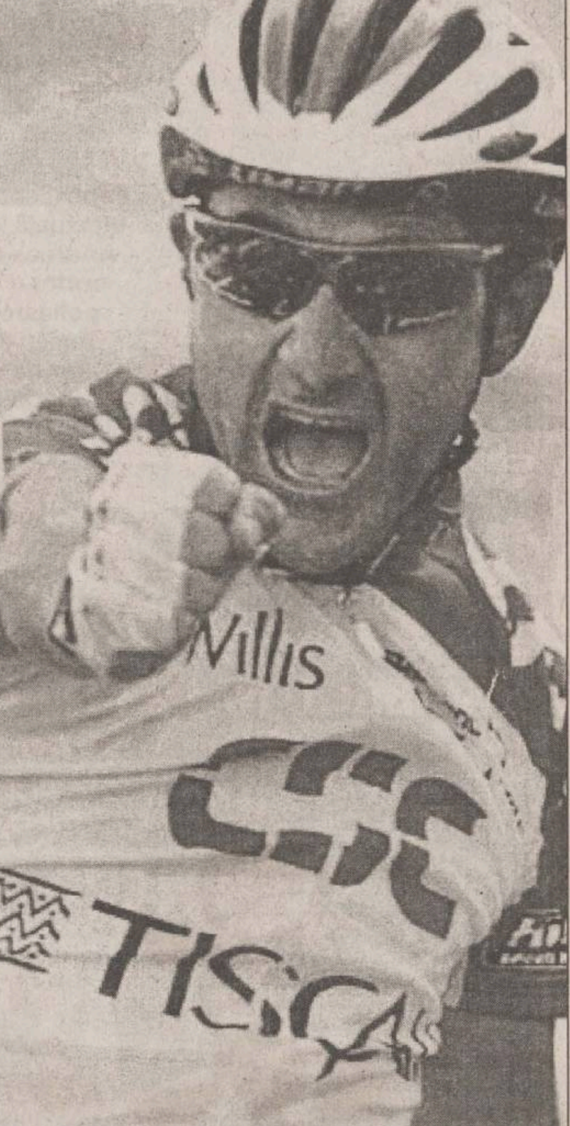

Francezul Laurent Jalabert a savurat în stilul propriu primul succes important din acest sezon

PANORAMIC

Mărășescu amenință că va sesiza FIFA în cazul Neaga

Secretarul de stat din Ministerul Tineretului și Sportului, Nicolae Mărășescu, a declarat că în situația în care Liga Profesionistă de Fotbal și Federația Română de Fotbal nu-l vor suspenda pe Adrian Neaga, depistat pozitiv, ministerul va sesiza FIFA. Mărășescu a precizat că prevederea din regulamentul FRF, potrivit căreia un jucător nu poate fi suspendat decît dacă s-a dopat în cunoștință de cauză, este depășită, deoarece nici un sportiv, depistat pozitiv, nu va recunoaște că a consumat cu bună știință substanțe dopante. ***„În cazul în care nu se aplică regulamentele internaționale, MTS are dreptul să se adreseze forurilor internaționale competente pentru disciplinele respective pentru a se aplica legea. În caz contrar, apare principiul dominoului și orice sportiv, care va fi depistat pozitiv, va putea scăpa nesancționat, deoarece nimeni nu va recunoaște că s-a dopat cu bună știință“***, a declarat Mărășescu. Adrian Neaga, depistat pozitiv cu metonolon, un produs rezultat din testosteron, în urma unui control antidoping efectuat pe 9 iunie, a fost transferat de la FC Argeș la Steaua pentru un milion de dolari.

Metrom Brașov a vîndut locul în Divizia B Cimentului Fieni

Metrom Brasov și-a cedat locul din Divizia B clubului Cimentul Fieni în schimbul a aproximativ 2 miliarde de lei, din cauza lipsei de fonduri financiare, informează ziarul electronic „Brașov online“. Schimbul de locuri dintre Metrom Brașov și Cimentul Fieni a fost parafat ieri la federație. La finalul sezonului 2000/2001, Cimentul Fieni a retrogradat în Divizia C, în timp ce Metrom a ocupat locul al 8-lea în clasament în seria I a Diviziei B. În urma acestui schimb, Metrom Brașov revine după zece ani în Divizia C.

Speranța e la Diana

■ *România își propune cîștigarea a două medalii la apropiatele Campionate Mondiale de natație de la Fukuoka*

Visul Dianei Mocanu este să repete cele două medalii de aur de la olimpiadă

Obiectivul delegației României la Campionatele Mondiale de natație, care se vor desfășura, în perioada 22-29 iulie, la Fukuoka (Japonia), este cîștigarea a două medalii și calificarea în alte două finale, a declarat, ieri, în cadrul unei conferințe de presă, secretarul general al Federației Române de Natație și Pentatlon Modern (FRNPM), ***Ștefan Iamandi***. ***„Obiectivul stabilit de federație este destul de îndrăzneț. Medaliile le așteptăm în primul rînd de la Diana Mocanu și Beatrice Cîșlaru, dar lista rămîne deschisă. Din punct de vedere al banilor alocați pentru pregătire nu ne putem plînge, în schimb sîntem nemulțumiți de baza materială de care dispunem“***, a spus Iamandi.

Secretarul general al FRNPM a precizat că firma IMSAT Muntenia SA, care este sponsor al federației, a promis că va acorda premii substanțiale pentru sportivii care vor obține medalii la CM de la Fukuoka. Astfel, campionii mondiali și antrenorii lor vor primi cîte 5.000 de dolari, medaliații cu argint cîte 3.000 de dolari, iar cîștigătorii medaliilor de bronz vor fi recompensați cu cîte 2.000 de dolari. La aceste sume se vor adăuga și premiile oferite de Ministerul Tineretului și Sportului, conform reglementărilor în vigoare.

Lotul care va participa la Campionatele Mondiale este format din: Diana Mocanu (50 m, 100 m și 200 m spate), Beatrice Cîșlaru (200 m bras, 200 m și 400 m mixt), Carmen Herea (50 m, 100 m liber), Valentina Brat (200 m spate), Simona Păduraru (400 m liber), Camelia Potec (200 m, 400 m și 800 m liber), Dragoș Coman (400 m, 800 m și 1.500 m liber), Ioan Gherghel (100 m și 200 m fluture), Luiza Nemțeanu (sărituri) și Ramona Ciobanu (sărituri). De asemenea, sportivii români vor concura și în probele feminine de ștafetă 4x200 m liber și 4x100 m mixt. Delegația României, condusă de Ștefan Iamandi, va pleca spre Japonia sîmbătă, urmînd să revină în țară pe 30 iulie.

Dubla campioană olimpică ***Diana Mocanu*** a declarat că se simte pregătită pentru Campioantele Mondiale. ***„Sînt pregătită pentru această confruntare importantă, dar nu pot da pronosticuri. Sper că va ieși bine“***, a spus Mocanu. La rîndul său, ***Camelia Potec*** a declarat că federația nu i-a stabilit nici un obiectiv pentru concursul din Japonia. ***„Pentru mine este un an de încercare, nimeni nu așteaptă din partea mea performanțe extraordinare. A fost un an dificil pentru mine, mi-am schimbat antrenorul, m-am mutat în București, așa că tot ceea ce îmi doresc este să-mi îmbunătățesc timpii“***, a precizat Potec. ■

Grigore Ursanu a fost „uns“ la DTSJ

■ *pentru postul de director adjunct se pregătește Vasile Cîtea*

Ceea ce se prefigura de o bună bucată de timp, respectiv instalarea pe postul de director la Direcția pentru Tineret și Sport a Județului Iași a prof. Grigore Ursanu **(foto dreapta)**, s-a întîmplat ieri, la Prefectură. În fața tuturor angajaților de la direcție, a conducătorilor de cluburi din Iași, a conducătorilor din Prefectură și de la Consiliul Județean, prefectul Corneliu Rusu Banu a dat citire ordinului de demitere a fostului director Ioan Bucu, semnat de ministrul Georgiu Gingăraș zilele trecute, rezultat al concluziilor trase după numeroasele controalele ale Ministerului Tineretului și Sportului care au vizat instituția de pe strada Sf. Lazăr. ***„S-a tergiversat mult timp schimbarea dar mai bine mai tîrziu decît niciodată. Astfel s-a îndeplinit practic dorința mea de mișca din drum și căruța sportului ieșean“*** a spus Rusu Banu, care a încurcat prenumele noului director, confirmînd ceea ce declarase în urmă cu cîteva luni, respectiv că nu-l cunoaște pe prof. Ursanu dar i-a fost recomandat ca persoană potrivită pentru acest post. De asemenea, prefectul Iașului a dat citire și salariului lunar pe care noul director îl va avea ca director la DTSJ, respectiv 6.780.000 lei, sumă în care este inclusă și indemnizația de conducere de 50%. Numit pe post de director cu delegație pentru o perioadă de 60 de zile, Grigore Ursanu va renunța la funcția de prodecan la Facultatea de Educație Fizică și Sport, urmînd să rămînă doar cu catedra de bază și cu o grupă de sportivi la Clubul Sportiv Politehnica. ***„M-a onorat propunerea și funcția și le mulțumesc celor care au avut încredere în mine că pot să dețin această funcție. Am încredere în echipa de la DTSJ și sper că vom face treabă bună împreună. De asemenea sper că voi avea înțelegere și sprijin pentru a reuși să ducem mai sus Iașul pe plan sportiv“***, a spus, puțin emoționat, noul director, cel care a anunțat în prealabil că numirea sa nu va însemna și înregimentare politică. Pentru completarea echipei de conducere, respectiv postul de director adjunct, prefectul Rusu Banu a marșat din nou pe varianta fostului boxer Vasile Cîtea (în prezent consilier local din partea PSD), propus de mai mult timp în această funcție și pentru care se așteaptă ordinul de numire. ***„Vrem să punem în echipa de conducere și un tînăr cu mustață“***, și-a argumentat prefectul alegerea, pe un ton glumeț. **(Lucian MINUȚ)**

„Cîinii“ au mușcat la Brașov

■ *Dinamo a învins clar divizionarele B Metrom și Tractorul în jocurile amicale disputate*

La mijlocul acestei săptămîni, la Brașov au avut loc două interesante partide amicale. În primul dintre ele adversare au fost Metrom și Dinamo București, iar apoi formația bucureșteană a jucat și cu Tractorul. În primul meci, după două reprize a cîte 45 de minute, „haita“ lui Ion Marin și Cornel Dinu s-a impus cu 6-2, golurile fiind marcate de Sala, Marșavela respectiv Ciurar, Onuț **(foto)** (3), Mihalcea și Semeghin. Cele mai spectaculoase reușite au fost ale lui Marșavela și Semeghin, execuția ultimului fiind apreciată și de antrenorii dinamoviști. Cu cîteva secunde înainte de finalul jocului, George Țălnar, fiul secundului dinamovist Cornel Țălnar, a marcat un gol, dar acesta a fost anulat pe motiv de osfaid. Dinamo i-a avut în teren pe Iliuciuc - Ciurar, Lupescu, Onuț, Iodi, Tîlvan - Tameș, Pîrvu, Semeghin - Mihalcea, Manta. Au mai jucat Olteanu - Ichim, Vătavu, Opriceană, G. Țălnar. În timp ce managerul Dinu, îmbrăcat la costum, a stat pe bancă, alături de directorul sportiv, Constantin Dănilescu, principalul Ion Marin a avut în permanență ceva de comentat la adresa evoluției jucătorilor săi. „Fii mai altruist“, a fost remarcă pentru fostul jucător al Forestei, Semeghin, care nu i-a păsat lui Mihalcea aflat într-o bună poziție de finalizare și „Ai obosit, Onuț?“ pentru fundașul care a marcat de trei ori în acest meci, poreclit „Celentano“ pentru că seamănă foarte mult cu celebrul cîntăreț italian. Din cauza căldurii foarte mari, jucătorii au băut în permanență apă minerală, iar la un moment dat fundașul Tilvan s-a supărat pentru că a primit o sticlă aproape goală, cu care a dat de pămînt. Jocul a fost urmărit de mulți spectatori, care la final le-au cerut autografe bucureștenilor, cei mai solicitați fiind Lupescu, Prunea și Mihalcea. Ultimul a fost aplaudat la scenă deschisă în momentul în care a părăsit terenul.

În cel de-al doilea meci, jucătorii dinamoviști care nu au evoluat în primul meci au susținut un amical împotriva Tractorului Brașov. Cîștig de cauză au avut și de această dată bucureștenii, care au învins cu 4-0 (1-0), golurile fiind reușite de Zicu (de două ori), Andronic și Buia. Prima repriză a fost foarte spectaculoasă, elevii lui Paul Enache evoluînd deseori de la egal la egal cu mai galonații lor adversari. După deschiderea rapidă a scorului reușită de tînărul și foarte talentatul Zicu, brașovenii au pus stăpînire pe joc, ratînd numeroase situații de a marca. La reluare, situația din teren s-a schimbat radical, odată cu introducerea în echipa Tractorului a numeroși juniori, care nu prea au reușit să facă față atacurilor dinamoviste. Astfel, în primul sfert de oră al reprizei, bucureștenii au mai punctat de trei ori, reușita lui Zicu, un lob de la marginea careului, stîrnind aplauze admirative printre numeroșii spectatori din tribune. Exasperat de evoluția portarului Ilinoiu, Enache l-a reintrodus în minutul 62 pe Gecse, care a reușit apoi să nu mai primească gol pînă la final. Pe parcursul primei reprize, scandările anti-Dinamo ale unui mic grup de tineri susținători ai lui FC Brașov au stîrnit iritarea unui oficial al bucureștenilor, care a încercat să-i îndepărteze pe aceștia din spatele băncii „cîinilor“, însă încercarea acestuia a eșuat.

Pentru Dinamo au evoluat Prunea - Iordache, Kiriță, Năstase, Ilie - Bolohan, Andronic, Buia, Naidin - Zicu, Ichim. Au mai juca Vătavu, Opriceană, Păduret și G. Țălnar. **(V.T.)**

MISS MONITORUL

Andreea Claudia Luca este timiditatea întruchipată

La absolvirea cursurilor gimnaziale, ***Andreea Claudia Luca*** (1,68 m, 50 kg, 86-60-87), elevă în clasa a VIII-a la Școla nr.10, dorește să intre la liceul Economic ori la Informatică. Este polisportivă, practicînd volei la scoală și tenis de cîmp pe terenurile de la Ștrand. Născută în „Scorpion“, este timiditatea întruchipată, fiind la prima participare la un concurs de frumusețe. Moralul i-a fost ridicat, însă, de membrii familiei și de către prietenii care, mîndri de succesul ei, au încurajat-o. Totodată, indiferent de rezultat, colegii de clasă vor continua să o admire și să-i fie alături. Cîntăreața preferată este Britney Spears, iar în modeling ar vrea să aibă cel puțin a mia parte din talentul și norocul fotomodelului Claudia Schiffer, al cărei prenume îl poartă. În paralel cu visul de a deveni director de bancă, Andreea Claudia Luca dorește să aibă propria emisiune radiofonică, ori să fie prezentatoare TV. Iubește garoafele și drandafirii și îi plac cîinii, chiar dacă aceștia nu sînt de rasă, iar decizia lui Traian Băsescu de a-i stîrpi pe cei vagabonzi o consideră o barbarie fără seamăn. **(Leonard CANANĂU)**

Pentru ședința foto, efectuată la „Disco Viper“, Andreea Claudia Luca a purtat o fustă mini din poliester peliculizat și maieu drapat din lycra, ținută vestimentară oferită de firma „Nelmar“. Pentru această ocazie, stilistul Ovidiu Cristea, de la „Maviov Hair Studio“, i-a făcut o pieptănătură numită „Eleganță juvenilă“

Votul care îți aduce Monitorul acasă

Talonul prin care cititorii pot stabili ordinea finală a concursului „Miss Iulie“ și pe care vor aprecia cu note de la 1 la 10 frumusețea concurentelor se află în pag 1. Talonul va fi decupat și trimis într-un plic pe adresa OP 10, CP 2090 sau depus la centrele de mică publicitate ale Monitorului. Prin tragere la sorți, trei dintre cititorii care au trimis taloane completate vor primi gratuit un abonament pentru o lună la „Monitorul“.

Talon de înscriere
Miss Monitorul

Nume/Prenume ____________
Adresa ____________
____________ Vîrsta ___
Telefon ________ Ocupația ________
Greutate ________ Înălțime ________
Pasiuni ____________
____

Trimite un plic care să conțină o fotografie și talonul de înscriere de mai sus pe adresa OP 10, CP 2090, Iași, 6600 sau depune-l la unul din centrele de Mică Publicitate Monitorul.

Monitorul organizator
sponsor Nelmar

Sfertul de oră al chilienilor

■ *a început Copa America la fotbal*

După multe frămîntări, iată că a început și „Copa America“ la fotbal, în ziua de 11 iulie avînd loc primele partide din grupa A, în care participă și reprezentativa țării gazdă. Dar meciul columbienilor cu Venezuela, un fel de Malta a Americii de Sud, n-a avut nici un istoric, columbienii impunîndu-se cu viteza întîi, partida dintre Chile și Ecuador a fost interesantă. Din punct de vedere tradițional, chilienii erau favoriți, numai că, în actualele preliminarii sud-americane ale Cupei Mondiale, echipa din Ecuador are mari șanse de calificare, în timp ce Chile tremură la greu. Cu toate acestea, meciul s-a încheiat cu un neverosimil 4-1 pentru Chile, rezultat stabilit în ultimul sfert de oră, Ecuadorul fiind îngenuncheat prin trei goluri venite pe bandă rulantă, dintre care două marcate de Christian Montecinos. Pînă atunci scorul a fost 1-1, prin golurile marcate de Reinaldo Navia și Kleber Chala.

Cît privește Columbia, surprinzător este doar scorul, în condițiile diferenței de valoare și a faptului că, încă de la începutul reprizei secunde, venezolanii au rămas în 10 jucători de cîmp.

Rezultate, grupa A: ***Chile - Ecuador 4-1 (1-0).*** Navia ('30), Montecions ('74, '90), Corrales ('85) / Chala ('53); ***Columbia - Venezuela 2-0 (1-0).*** Gonsales ('16), Aristizabal ('60 - penalty).

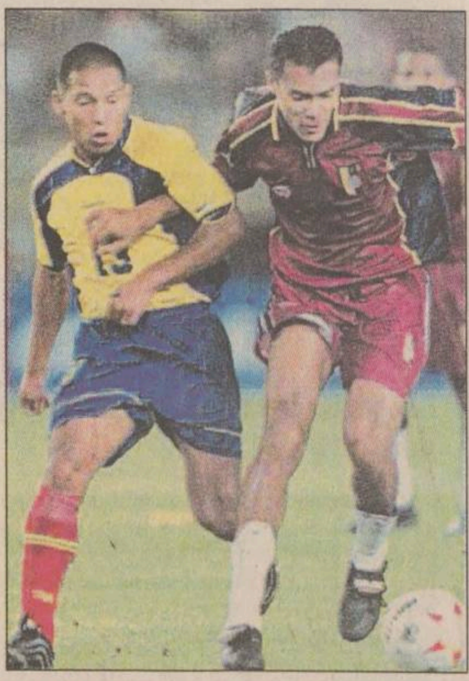

More
Meriţi mai mult
AMERICAN BLEND
11.000
11.500
Tutunul dăunează grav sănătăţii
Dir. Cons. CEE nr. 89/622: „Tutunul dăunează grav sănătăţii“

Sâmbăta, la 12 FIX!
În direct de la "NET Conference Center" (Hotel "Unirea")
KOKTAIL MOLD(O)-TOV
TV BIT
Emisiune cu public, invitaţi şi... Gabi Jugaru!
Vino şi tu!

vacanță așa cum vrei
91,9 FM
radio CONTACT
www.radiocontact.ro

ASTA E PĂREREA MEA

Un guvern care vrea să fie supraevaluat

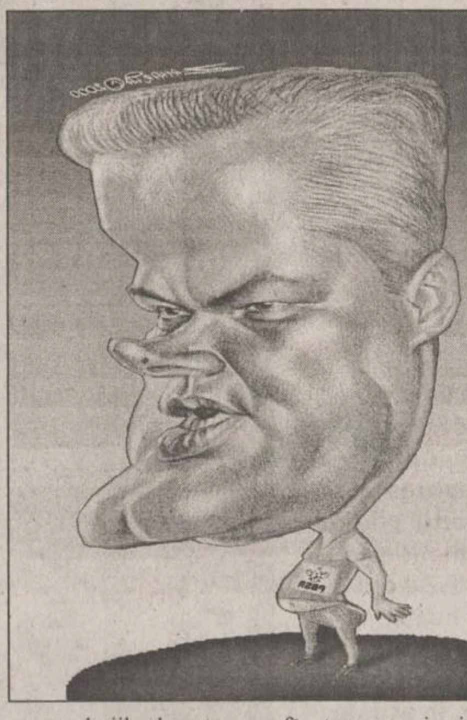

Rezultatul guvernării cabinetului Năstase după șapte luni nu poate mulțumi nici pe cei care l-au votat, pentru că viața s-a scumpit și mai mult în această perioadă. Dacă întrebi omul de pe stradă, vei auzi același răspuns: că trăiește mai rău decît înainte. Realizările acestui guvern sînt anihilate de pagubele cauzate de politica sa conservatoare. Cu greu am putea enumera cîteva realizări importante. Creșterea economică, consecință a creșterii exportului și a PIB-ului, schimbarea ratingului de țară solvabilă de la B- la B, sau recentul contract economic încheiat de primul-ministru cu Germania. Aceste realizări nu pot fi puse în balanță cu nerealizările. Mica creștere economică, datorată în bună parte cabinetului Mugur Isărescu, a fost spulberată de subvențiile acordate întreprinderilor industriale cu pierderi.

Stoparea reformei și a privatizării ne-au adus un mare prejudiciu economic și politic. Datorită pierderilor masive ale întreprinderilor industriale, acoperite de la buget, am ajuns pe ultimul loc între țările candidate la integrare. Despre deficitul bugetar nu prea vorbește guvernul, dar se înțelege că este depășit. Datorită slabei economii, inflația nu are cum să fie oprită prin manevre bancare BNR. Ceea ce ni se comunică este o inflație dirijată. Scumpirea vieții este barometrul cel mai credibil pentru evaluarea inflației reale. Începînd de la energie pînă la ultimul produs, toate s-au scumpit, chiar mai mult decît pe timpul fostei guvernări într-o perioadă de șapte luni. Indexările aplicate la salarii și pensii n-au putut acoperi aceste scumpiri.

Cel puțin fosta putere, cu toate scandalurile din rîndul coaliției, a făcut ceva reformă și privatizare. Este clar că unele privatizări au sfîrșit cu eșecuri, sau au fost marcate de corupție (cum e cazul cu Romtelecom) care necesită verificări, dar nu trebuie să oprim privatizarea. Pentru că stăm atît de prost cu veniturile, am ajuns să căutăm, ca pe o gură de oxigen, ajutoare și împrumuturi de la BM și FMI, sau de la alte bănci externe. De ce nu putem să ne descurcăm și noi, măcar ca bulgarii? De ce nu se aplică un program de austeritate real? Austeritatea de la noi este o glumă, pentru că o simt numai cei nevoiași, nu și cei cu venituri grase. Reducerea cheltuielilor este o metodă de bază în alte țări, dar inaplicabilă la noi. Nu știu ce a gîndit premierul la formarea guvernului, de a înființat atîtea ministere în plus, care antrenează cheltuieli enorme depășind pe acelea din țările mari europene. Între acestea am văzut și ministere fantomă, ca Ministerul Informațiilor Publice, care a stîrnit numeroase proteste din partea publicului. Care guvern nu simte nevoia asentimentului public față de actele sale? Acest minister (MIP) nu numai că e o povară în plus, dar este și nedemocratic, pentru că urmărește dezinformarea, prin lansarea de informații false, convenabile guvernului pentru a-i conferi acestuia o imagine optimă, atît în interior, cît și în exterior. Dar oricine știe că pentru a cîștiga o imagine bună trebuie să dovedești că o meriți. Preocuparea de imagine a devenit o obsesie pentru domnul Năstase. Recent domnia sa a dispus crearea fondului România de 1% din exporturi, pentru crearea unei imagini cît mai bune pentru țară. Se înțelege că, dacă beneficiază țara, beneficiază și domnia sa, care o reprezintă. Boala imaginii e veche, din vremea comunismului. Am mai văzut și anul trecut cum tot PDSR-iștii, ca buni patrioți, au lansat broșura „Eterna și fascinanta Românie“. Ce s-o fi ales cu procesul lui Adrian Costea care a tipărit broșura pe gratis?

Ar fi nedrept să nu recunoaștem o serie de bune intenții din partea acestui guvern, dar ele nu au fost puse în aplicare. La început premierul Năstase a vorbit de înghețarea salariilor bugetare, de sistarea unor cheltuieli neproductive, ca importul mașinilor de lux pentru demnitari, pe un interval de șase luni (nu știu de ce numai atît), restrîngerea deplasărilor în străinătate, sistarea reeșalonărilor la plată datoriilor către Stat a agenților economici și altele. Nici privatizarea nu a fost omisă. Toate aceste bune intenții au fost uitate din păcate. Majorarea salariilor bugetare s-a făcut nu numai prin indexări compensatoare în raport cu inflația, ci și prin majorări substanțiale, ceea ce adus la încălcarea angajamentelor față de FMI. Este și aceasta una din prevederile contractuale care au dus la impasul cu FMI. În privința reeșalonărilor datoriilor, Guvernul a revenit recent cu un program amplu de care beneficiază toți agenții economici care datorează peste un miliard la Stat. E greu de imaginat cum va reuși Statul să strîngă banii de la datornici în urma acestei măsuri. E o situație asemănătoare cu cea de la o asociație de locatari cu mulți restanțieri. Politica inconsecventă a Guvernului s-a repercutat și asupra legislației cu privire la investitorii străini, prin care o dată li se aplicau facilități, iar apoi acestea erau anulate. De aceea investitorii străini ne ocolesc ca pe o țară nefavorabilă. Aici se vede rolul insignifiant al miniștrilor și consilierilor, care se comportă ca niște școlari în fața primului-ministru Năstase. Se poate spune că discernămîntul n-a fost un sfetnic bun în luarea unor hotărîri de către guvern.

Gheorghe PORUMB

DIN TELEFOANELE ȘI AUDIENȚELE ZILEI

Bun și rău platnici în aceeași oală

Aglaia Marcovici, str. Mușatini nr. 53, Iași: „Sînt o bătrînă de 71 ani, plătesc întreținerea la zi și acum nu avem apă rece. Stau la etajul IV și e de groază, nu avem apă și dacă apelăm la cei care au apă, aceștia nu ne dau, spun că au apometre. Ce să facem?“

Explicații pentru ceea ce s-a întîmplat în asociația dvs. ne-a oferit purtătorul de cuvînt al RAJAC, Tudor Tudose: „Asociația respectivă are 682 milioane lei datorie (suma nu include și penalitățile) reprezentînd nouă facturi neachitate. Nu este corect ca, o parte din populație care face eforturi pentru a plăti - mă refer la pensionari, cei care au venituri reduse să plătească la zi, subvenționînd astfel cheltuielile pentru prestarea serviciului la cei care nu plătesc de atîta timp. Este incorect ca oamenii care știu că trebuie să-și asigure niște servicii pentru o existență confortabilă, în conformitate cu civilizația și urbanismul, să sufere din cauza unor persoane sau al modului eronat în care se face gestionarea unei asociații de locatari sau de proprietari. Dacă se face o plată parțială și se semnează un angajament de plată există șansa rebranșării. Acolo însă, ei au mai avut un angajament de plată pe care nu l-au respectat. Legea nu ne impune nouă încheierea angajamentelor, legea gospodăriei comunale spune că la 30 de zile de la emiterea facturii, trebuie făcută plata dacă nu, alte 30 de zile se aplică penalizările prevăzute de stat pentru depășirile plăților către stat și, după aceste 60 de zile de neplată, noi avem dreptul să închidem. Ori în asociația respectivă e de 9 ori 30 de zile“, a precizat inginerul Tudose.

Munca din detenție nu este vechime de muncă

Mihai Stoian, aleea Nicolina 10, Iași: „Munca pe care o prestezi în perioada de detenție poate fi considerată vechime în muncă?“

„Perioada de detenție nu constituie vechime în muncă; contractul de muncă se suspendă pe perioada detenției și, după executarea pedepsei, persoana se poate adresa agentului economic cu care are încheiate raporturi de muncă“, a precizat în cadrul Agenției Județene de Ocupare și Formare Profesională.

Informații pentru recuperarea banilor de la SAFI

Pentru cei care s-au adresat redacției noastre cu întrebări privind recuperarea banilor de la SAFI publicăm numărul de telefon al firmei „Elvila“ București 01/2329904 și 01/2321097, de unde se pot primi informațiile de rigoare.

Aurel OANCEA
Rodica BÂRZU

VOCILE IAȘULUI

Cît de tare sperie concurența?

Operatorii de maxi-taxi consideră că Primăria intenționează să protejeze rutele clasice ale RATC, motiv pentru care le-a impus trasee care îi va scoate din piața transportului public. Ei au declarat, încă de luna trecută, că vor boicota licitația pentru trasee din 19 iulie. Reporterul nostru a consemnat părerile unor călători și ale unor șoferi de maxi-taxi.

■ **Toader Dănilă, 63 ani, pensionar:**

„Vreți să auziți părerea mea în această chestiune? E clar că Primăria este de partea RATC, de care răspunde. Eu cred că nu se procedează corect, dar măcar s-a făcut un calcul, o comparație, ceva de genul ăsta între banii pe care-i aduc la bugetul local RATC și firmele de maxi-taxi? Nu mă pricep la așa ceva, dar specialiștii din Primărie se pricep. De ce nu lasă Primăria publicul călător să aleagă între vechi - mijloacele RATC greoaie, cu multe defecte și personal, în mare parte neinstruit și nou - micile, dar confortabilele microbuze de maxi-taxi, care oferă călătorilor, mai întîi de toate, siguranță și - chiar dacă nu totdeauna - avantajul de a ajunge mai repede la serviciu? Asta nu pot înțelege eu, simplu călător. Cred că firmele de maxi-taxi nu trebuie să cedeze“.

■ **Elena Popa, 50 ani, asistentă:**

„E mai bine așa cum este acum. Eu locuiesc în cartierul Galata și, ca să ajung pînă în Copou, folosesc maxi-taxi. Altfel, cum să merg? Pe la Gară, pe unde? Este, zic eu, loc pentru toată lumea și nu văd de ce mai trebuie trasee la marginea orașului pentru unii și traseele cele mai circulate pentru alții“.

■ **Ana Harschi, 39 ani, vînzătoare:**

„Cu maxi-taxi este mai avantajos, în primul rînd, pentru că ajungi mai repede la destinație. Bine, au și interes să servească publicul, dar, dacă ar lăsa oleacă prețul mai mic - nu mult, să coste măcar 3500 lei o călătorie - ar face concurență RATC-ului. De exemplu, eu iau tramvaiul 11 de la capăt. Știți, cînd nu merge 11, merg maxi-taxi-urile unul după alții. Despre traseele propuse de Primărie nu știu ce să vă spun, fiindcă nu prea circul spre periferie“.

■ **Mihai Palade, 22 ani, șofer maxi-taxi:**

„Din cîte am înțeles, vor să ne impună alte trasee decît cele existente, ca să rămînă RATC-ul, care și-așa e dus «la vale». Cel puțin după-amiaza, de la ora trei, troleele merg goale, plimbă aerul. Cum am observat eu, călătorii, decît să aștepte un troleu, preferă să se înghesuie în maxi-taxi. Oricine poate vedea că mașinile sînt curate, merg repede, șoferii se poartă «mai dulce» cu călătorii și... nu primim hoți de buzunare în mașini.

Am avut ceva probleme: au fost cîteva controale la bilete, la numărul de locuri în mașini și incidente cu cei de la RATC - este un troleu, 409, care, pur și simplu, ne blochează în stații, de cîte ori ne vede. Dacă faci o manevră greșită, intră în tine; calcă pedala, numai să intre în tine“.

■ **Doru Tocariuc, 30 ani, șofer maxi-taxi:**

„Nu sîntem de acord, pentru că traseele propuse de Primărie sînt trasee pe care nu prea se circulă. Ce-i drept, Primăria nu face presiuni asupra noastră, ci ne așteaptă. Sperăm totuși să reușim pînă la urmă, mai ales dacă vom fi susținuți și de publicul călător. Traseele acelea nu sînt solicitate de călători, sînt probabil făcute ca să ne scoată pe noi de pe piață. S-a văzut că noi sîntem concurență pentru RATC. Faptul că, în timpul grevei RATC, noi am venit în ajutorul călătorilor nu prea contează pentru dl primar. Vă pot spune că, în general, călătorii sînt mulțumiți de noi“.

■ **Daniel Rotariu, 28 ani, agent vînzări:**

„Nu am nimic împotriva faptului că Primăria va ține o licitație pentru nu-s' ce trasee pentru maxi-taxi, e treaba firmelor respective dacă vor boicota sau nu licitația, dar de ce nu le impune dl primar angajaților RATC să dea mai mult dovadă de respect față de călători? Cînd te afli în autobuz sau troleibuz și vezi doi, trei amici în cabina șoferului care discută pe fondul unei muzici țigănești, dată la refuz, cînd țigăncile atacă oamenii fără nici o reținere, cînd pe jos nu se mătură cu săptămînile, cum să nu te dai jos și să te urci într-un maxi-taxi, unde situația este exact invers: liniște, curățenie și... hoți de buzunare, lipsă?“

A consemnat Aurel OANCEA

Ⓟ ROFIL DE FIRMĂ

Instalații la cheie, la un preț fără TVA

■ *firma DAS pregătește deschiderea celui mai mare spațiu de prezentare a echipamentelor termice și sanitare din Moldova* ■ *show room-ul se întinde pe o suprafață de 1000 mp* ■

În cadrul unei intense campanii de promovare, la sfîrșitul lunii, în curs firma ieșeană DAS pregătește deschiderea celui mai mare spațiu de prezentare din Moldova a echipamentelor termice și sanitare.

Show room-ul firmei DAS are o suprafață de prezentare de 1000 mp, expozante fiind mărci de prestigiu în domeniul instalațiilor care au pătruns în România și sînt parteneri ai firmei. Astfel, la sediul firmei DAS, din strada Aurel Vlaicu nr.87, vor deține standuri de prezentare nume mari în domeniu, precum Vaillant, Viessman, Bosch, De Dietrich, ASV, Henco, De Longhi, Sime ș.a.m.d. De asemenea, vor expune instalații sanitare Ideal Standard, Jacuzzi, Franchi etc. În cadrul show room-ului ieșean, firmele expozante vor promova cele mai reprezentative produse, pe care DAS la deține la ora actuală în stoc. Nivelul de prezentare va fi la standard occidental, într-un spațiu de înaltă ținută, beneficiind de indicațiile agenților firmelor expozante, care vor prezenta produsele și modul de funcționare al acestora. Pentru toate produsele expuse, DAS asigură montajul și service-ul 24 de ore din 24, în perioada de garanție și post-garanție. Pentru cei dornici de informații suplimentare și ca o noutate în zonă, show room-ul firmei DAS va avea o sală modernă de training, cu 50 de locuri, pentru organizarea de simpozioane, școlarizare și instruire.

Intenția firmei DAS

Produsele expuse pot fi văzute, prețuite, „pipăite“ și achiziționate de cumpărători. Vizitatorii show room-ului DAS vor afla modul de funcționare a instalațiilor expuse, vor aprecia și compara parametrii tehnici și vor putea achiziționa produsul dorit în funcție de cerințe, gust și buzunar.

Facilități oferite de DAS

Acest gen de prezentare intervine pe un teren propice, cînd cererea pentru instalații termice este foarte mare și corespunde cu perioada în care DAS acordă un pachet de facilități deosebit de atractiv.

■ Facturarea fără TVA, în condițiile ordinului 1026 din iunie 2000, ce se referă la scutirea taxei de TVA în construcția și reabilitarea locuințelor pentru persoane fizice, precum și în construcția și reabilitarea sit-urilor religioase. Clientul care deține autorizație de construcție eliberată de Primărie și îndeplinește condițiile cerute de DAS, inclusiv verificarea la Administrația Financiară, poate achiziționa cu TVA zero pachetul dorit (echipamente, materiale și montaj).

■ DAS oferă posibilitatea achiziționării de produse cu plata în rate, pe o perioadă de maximum șase luni, fără să aplice dobînzi. Se pot cumpăra produse și prin intermediul unei bănci ori a unei firme de leasing, respectînd cerințele instituției financiare care acordă creditul.

■ Firma DAS a pregătit o ofertă atractivă, aplicînd prețurile promoționale de vară, acordate de marile mărci de instalații termice și sanitare, precum Vaillant, Bosch sau Viessman.

Vaillant și DAS au devenit nume sinonime

- Ce reprezintă Vaillant pentru România?

Emilian Marinescu, director de marketing al Hornoff Trade Consult, reprezentanță generală Vaillant pentru România - Firma germană Vaillant are o tradiție de 127 de ani și este lider european în domeniul instalațiilor de încălzire, producînd 1 milion de centrale murale pe an.

- Care este scopul vizitei la firma DAS?

Emilian Marinescu - Am venit să sprijin amenajarea celui mai mare centru regional de distribuție și montaj echipamente termice Vaillant din zonă.

- Cum sînt primite centralele Vaillant de români?

Emilian Marinescu - În țară, campania promoțională a centralelor murale Vaillant a avut un succes remarcabil. Calitatea produselor, precum și raportul optim preț-calitate, au făcut ca din ce în ce mai multă lume să dorească achiziționarea unei centrale Vaillant.

- Care sînt raporturile cu DAS?

Emilian Marinescu - În urma colaborării fructuoase cu firma DAS, marca Vaillant a devenit sinonimul calității în zona noastră.

**Show room DAS: str.
Aurel Vlaicu, nr. 87.
Tel/fax: 032/175488;
230637.**

ULTIMUL VAGON POȘTAL

Între sacrificiu și handicapat școlar

Dacă nu mi-aș iubi atît de mult profesia și dacă aș fi capabilă de o glumă macabră, aș putea afirma că în degringolada economică și socială actuală există și cadre didactice handicapate... dar nu mental. În cartea sa „Schimbarea la față a României“, regretatul eseist Emil Cioran menționa tradiționalismul ca o puternică frînă în calea progresului românesc. El nu s-a sfiit să-i reproșeze chiar marelui M. Eminescu, paseismul degajat de poeziile cu tematică istorică „Hrănit“ cu atributele civilizației franceze, Emil Cioran a privit cu un ochi lucid și o inimă generoasă necesitatea evoluției României în contextul statelor europene avansate. Fiecare dintre noi știe însă că spiritualitatea unui popor se constituie dintr-o simbioză perfectă și flexibilă între tradiționalism și modernism.

Îmi amintesc o secvență televizată, de la începutul anului școlar (care tocmai s-a încheiat), în jurul datei de 2 septembrie 2000. Ministerul Educației Naționale (actualul Minister al Educației și al Cercetării) recomandase inspectoratelor școlare județene comasarea unităților de învățămînt cu o populație școlară redusă, în anumite centre, în care elevii să benficieze de cadre didactice calificate și clădiri relativ bine utilate. Urma ca elevii, puțini la număr, din diverse sate, să fie transportați cu autobuzele pînă la școala de centru. În ceea ce mă privește am considerat benefică o astfel de măsură pentru elevi, deși ca om al școlii, am intuit și marele dezavantaje, anume reducerea numărului de catedre pentru cadrele didactice, din unitățile respective. În secvența de care aminteam, inspectorul general al I.S.J.-ului, prof. Mihai Dumitru, era asaltat de un grup de părinți decis să obțină (și a obținut) anularea hotărîrii de comasare a școlilor din zona respectivă. Toate argumentele invocate net în favoarea elevilor n-au avut nici un efect asupra părinților neclintiți în solicitarea lor.

În inspecțiile școlare efectuate de-a lungul anilor, în multe sate ale județului Iași, am întîlnit cadre didactice excepționale, sub aspectul pregătirii profesionale și elevi realmente dotați intelectual (și felicit iarăși inițiativa I.S.J.-ului și a ziarului „Monitorul“ de acordare a burselor pentru copiii din mediul rural) dar, din păcate, acest lucru nu anulează precaritatea învățămîntului necalificat. Chiar dacă rezultatele finale ale examenului de capacitate, din iunie 2001 (61% promovați) exprimă realitatea, am receptat cu durere numărul mare de elevi căzuți, de la sate. Cauze?! Multiple, dar în concluzie, totul se rezumă la două motive esențiale: solicitarea copiilor la munca gospodărească și absența cadrelor didactice calificate profesional.

Celălalt aspect legat de populația școlară din unitățile de învățămînt speciale își are și el o explicație simplă: sărăcia multor părinți aflați în incapacitatea de a asigura minimum de existență materială copiilor lor. Afirmația că mulți elevi din aceste școli sînt perfect normali ca intelect este reală, lucru constatat de mine, însămi, cu ocazia unei inspecții de gradul I, efectuată unei d-re profesoare. Părinții cunosc și dezavantajele unei astfel de forme de învățămînt, dar cu multă durere în suflet acceptă banalul dicton: „Dragostea trece prin stomac“. O asemenea mamă rămasă cu patru minori după un divorț traumatizant a hotărît să-și dea unul dintre copii la o școală specială (pentru mîncare și îmbrăcăminte). După o alergătură cumplită în obținerea avizului favorabil pe dosarul fiului, a reușit să-l înscrie la unitatea respectivă. După numai o lună de zile însă, a revenit la școala de masă, retrăgîndu-și copilul din învățămîntul special. Întrebată de ce-a făcut acest lucru, mai ales că i se explicase toată situația, în sine, a recunoscut că a greșit, deoarece o îngrozea ideea de a i se spune copilului ei normal, „handicapatule“.

Așadar, nu superficialitatea sau comoditatea fac ca mulți copii și cadre didactice să penduleze între sacrificiu și handicap, ci sărăcia actuală întinsă ca o plagă rea peste 80% dintre români. Școala rămîne totuși un domeniu al educației și al culturii și indiferent de capacitatea de excepție a oamenilor ei nu poate fi transformată într-o afacere „profitabilă“. Orice schimbare în structura ei, nu va anula cei doi factori componenți: elevi și cadre didactice... și convingerea mea este aceea că dacă s-ar face mai mult în acest domeniu, totul ar merge foarte bine!

Prof. Elena CHIRILĂ

TELEFOANE UTILE

SALVARE: 961
POMPIERI: 981
Pașcani: 981, 761774
POLIȚIE:
Centrala: 140720; **Dispecerat** 146666; **Municipiu**
Centrala: 140020
Dispecerat: 146840/955
Ofițer de serviciu: 146850;
Serviciul Circulație: 140070
SERVICII MEDICALE
MOBILE CORPO-SAN
(asistență medicală non-stop de urgență la domiciliu): 092/376370
PROFAMILIA - Laborator de analize medicale 230431
ASOCIAȚIA ROMÂNĂ ANTI-SIDA, HOTLINE SIDA: 210024
TAXICOM, dispecerat: 953, 146593
GO-TAXI, dispecerat: 279444, 233333
TAXI ROMARIS, dispecerat: 215555, 222222
AGENȚIA TAROM: 115239
INFORMAȚII AEROPORT: 174058; 271590
STAȚII PECO: Baș Ceauș: 176865; Aurel Vlaicu: 175872; Bucium: 132891; Crișan: 112182; Păcurari: 164142; Sărărie: 147480
ACR - informații utile: 112345; 130177
DISPECERATE:
R.A. Gaz-Metan: 928; 141737; **R.A. Apă-Canal**: 214271 (centrala: 215410; robot: 219227); **Renel** 147070, **deranjamente**: 929; **Termoficare**: 141956
DAFIS: 112434;
Telefoane - Deranjamente: 921
GARDA FINANCIARĂ: 114065
ADMINISTRAȚIA FINANCIARĂ: 143030
TRIBUNAL: 260600
PROCURATURĂ: 212566
CAMERA DE COMERȚ: 117757
CENTRUL MILITAR JUDEȚEAN: 146370
INSPECTORATUL DE PROTECȚIE CIVILĂ IAȘI: 982, 214490, 214470
HOTELURI: Moldova: 142225; Traian: 143330; Unirea: 142110; Continental: 114320; Sport: 232800; Orizont: 112700
AGENȚIA CFR: 147673
INFORMAȚII GARĂ: 146333
AUTOGARĂ: 146587

Weekend-ul reducerilor la „Iulius Mall“

■ în acest sfîrșit de săptămînă majoritatea magazinelor de la mall acordă reduceri ■ în unele cazuri acestea ajung pînă la 70% ■

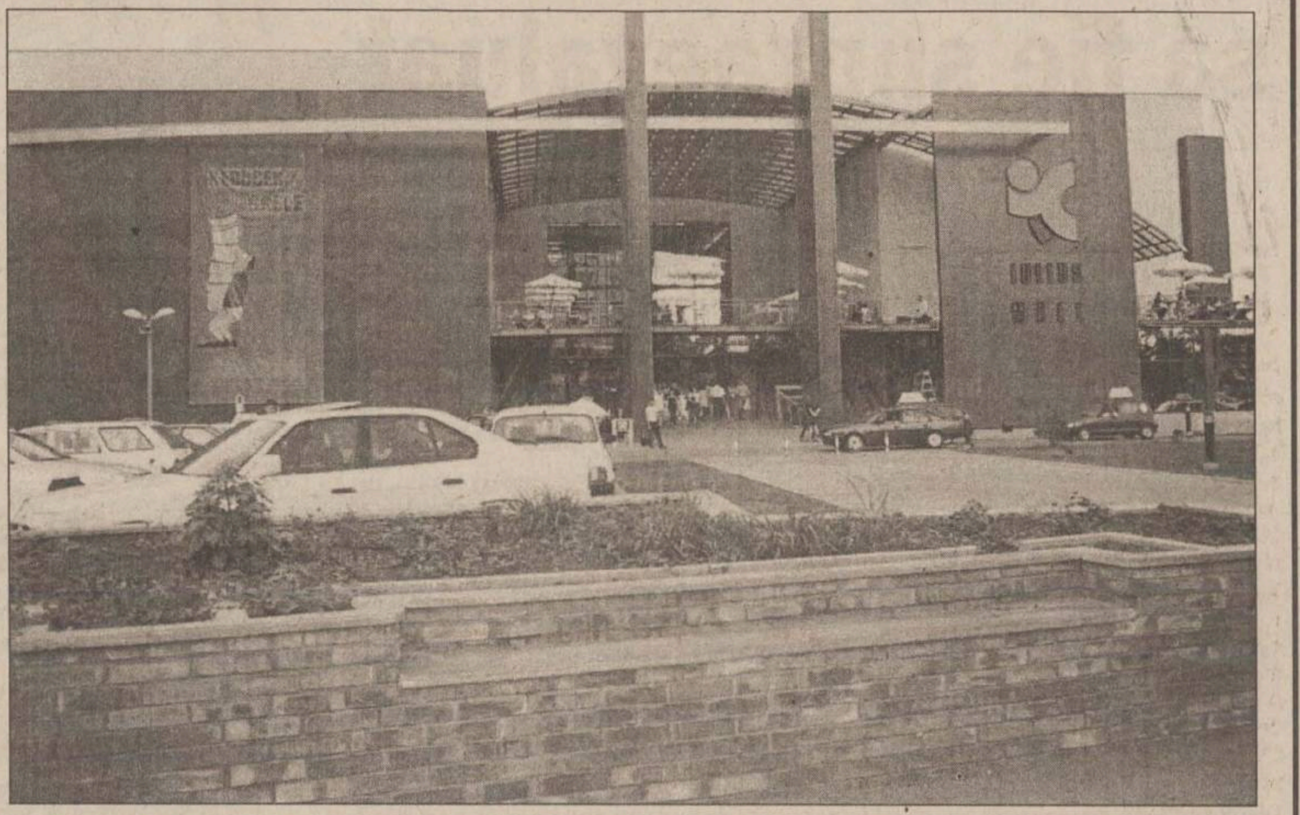

După cum și-a obișnuit deja clienții încă de anul trecut, „Iulius Mall“ a pregătit un weekend în care produsele din majoritatea magazinelor vor avea prețuri mai mici. Fie că e vorba de o reducere de pînă la 50%-70% sau de un cadou oferit cumpărătorilor, magazinele de la mall își vor alinia, începînd de astăzi, oferta. Anul trecut, zeci de mii de oameni au luat cu asalt mall-ul, atît „Weekend-ul reducerilor“, cît și „Noaptea cumpărăturilor“ reprezentînd evenimente promoționale de succes. Cumpărăturile făcute de ieșeni și de locuitorii județelor învecinate s-au ridicat, de fiecare dată, la cîteva miliarde de lei. Și în acest an, toate magazinele din „Iulius Mall“ au prețuri mai mici la produsele pe care le comercializează, acest weekend fiind, în fapt, doar startul pentru campaniile de reduceri și oferte promoționale care se vor întinde pe parcursul verii. Se pot cumpăra, la prețuri fără concurență, haine, încălțăminte, parfumuri, telefoane mobile sau obiecte electrocasnice. În plus, prînzul la restaurantele din mall poate fi servit, în aceste trei zile de weekend, cu bani mai puțini.

BIG STAR: La colectia de primăvară-vară 2001 magazinul Big Star practică reducerea de 10% la următoarele articole: tricouri, blue jeans, haine de piele, pantaloni, cămăși și accesorii. Tricouri 259.000 - 799.000 lei, blugi 899.000 - 998.000 lei, pantaloni scurti 399.000-699.000 lei, cămăși 499.000 - 799.000 lei, geci primăvară 799.000 lei.

O'NEILL: Colectia O'Neill este recunoscută ca o marcă de valoare în Europa și Statele Unite ale Americii. De aceea credem că reducerea de 10% acordată de magazinul O'Neill este bine-venită.

NASTA: La un film Konica cumpărat (care costă 65.000 lei și la care se aplică o reducere de 2%) se primește o developare gratuită. Cumpărînd un film Agfa se primește drept cadou un album foto. În plus, toate preturile sînt reduse cu 2% weekend.

PLATIN: Cele mai cerute produse din acest sezon au preturi mai mici: cerceii tip lanț costă 134.000 lei (în loc de 149.000 lei), tatuajele Skin Gleter 171.000 lei (în loc de 190.000), ochelari de soare 135.000 lei (fată de 150.000 lei).

CASA MIA: colecția de prosoape 414.000 lei (fată de 690.000 lei), fete de masă - reducere de la 310.000 lei la 279.000 lei, lenjerii de pat 2.346.000 lei (fată de 2.760.000 lei), pilote din puf 5.112.000 lei (în loc de 5.680.000 lei), pilote antialergice 1.723.000 lei (de la 1.915.000 lei) cuverturi pat 2.220.000 lei (în loc de 2.468.000 lei).

MOTOR: sandalele Ropa au pretul de 566.000 lei (în loc de 680.000 lei), Blugii Motor 625.000 lei (de la 750.000 lei), tricouri Motor 325.000 lei (de la 390.000 lei)

BLUES INTERNATIONAL: O pereche de jeans Versace costă 1.033.000 lei (în loc de 1.240.000 lei), Blue Jeans Stef 830.000 lei (de la 995.000 lei), bluze 487.500 lei (de la 585.000 lei).

PARFUME CENTER: Colectia Blue Up 145.000 lei (de la 165.000 lei), Colectia Max Gordon 175.000 lei (de la 195.000 lei), parfumuri vrac (125 ml) - 215.000 lei (de la 257.000 lei).

DASIMPEX: Reducere 10% la accesorii - huse, carcase, încărcători auto/de casă, acumulatori, antene, hands-free. Aici puteti găsi telefoane mobile cu conectare în reteaua Dialog.

De exemplu un telefon mobil AUDIOVOX costă 1.990.000 lei cu abonamentul minim de 4 USD și 2.690.000 lei fără abonament; un telefon mobil Ericsson R310 („aripioară de rechin“, antișoc, antiacvatic) costă 7.990.000 lei cu abonament și 8.590.000 lei fără abonament; un telefon mobil Motorola D460 se poate cumpăra cu 50.000 lei cu abonament de 4 USD și 990.000 lei fără; un Philips Savvy costă 590.000 lei cu abonament, un Nokia 3310 are pretul de 3.790.000 lei cu abonament. „Dasimpex“ are în ofertă dispozitive antiradiatie la preturile de 40.000 lei și 60.000 lei. Pentru cei pasionați de chat, magazinul oferă un chat-board Ericsson la 340.000 lei.

BIGOTTI: Pantalonii pentru bărbați au pretul de 1.079.000 lei (în loc de 1.200.000 lei), o cravată de mătase se poate cumpăra cu 377.100 lei (reducere de la 419.000 lei), o cămașă de bumbac costă 449.100 lei (în loc de 499.000 lei), costume Pierre Cardin 6.479.100 lei (în loc de - 7.199.000 lei).

BSB FASHION: Blue jeans 1.750.000 lei (de la 2.000.000 lei), tricou bumbac 412.500 lei (în loc de 550.000 lei), sacou de in 2.175.000 lei (în loc de 2.900.000 lei), pantaloni de in 1.275.000 lei (fată de 1.700.000 lei).

MARIO DIAMOND BIJOUX: „Un diamant durează o vesnicie“ - pentru a vă convinge de acest lucru vă invităm să vizitati magazinul MARIO DIAMOND BIJOUX, situat la etajul II al „Iulius Mall“, unde în perioada 13-15 Iulie se aplică o reducere de 5% la toată gama de bijuterii. Alături de diamante puteți achizitiona bijuterii din aur alb și galben care contin și alte pietre pretioase.

MON PARFUM: Magazinul are reduceri de 3% la toată marfa. Prezentăm în continuare cîteva exemple de preturi actuale, la care se va aplica reducerea de 3%. Gama BVLGARI BLUE: eau de toilette 40 ml - 1.060.000 lei, eau de parfume 75 ml - 1.525.000 lei, Gama BVLGARI BLACK: eau de toilette 40ml - 1.004.000 lei, body lotion - 860.500 lei, shower gel - 716.500 lei, Gama BVLGARI EXTREME: eau de toilette 50 ml - 1.052.000 lei, Gama BVLGARI CLASIC: eau de toilette 50 ml - 982.500 lei, after shave 50 ml - 631.500, Gama DIVA: eau de parfume 30 ml - 967.000 lei, Gama FLEUR DE DIVA: eau de toilette - 679.500 lei, Gama Ungaro: eau de toilette 50 ml - 798.500 lei, after Shave 100 ml - 670.000 lei, shower Gel - 466.000 lei.

PITTI SHOES: Magazinul are o reducere de 20% la toate produsele. Încălțăminte bărbati 234.000 - 1.290.000 lei, încălțăminte damă 320.000 - 1.320.000 lei, genti 400.000 - 980.000 lei.

JUST SON'S STUDIO: Reducerea este de 10% și va fi aplicată la îmbrăcămintea de damă. Rochiile, bluzele sau fustele vor avea preturi foarte mici (90.000 - 199.000 lei).

„Eldin Mode“, un nou magazin la mall

Începînd din această săptămînă, „Iulius Mall“ va avea un nou „locatar“. Astfel, firma SC „Isusu“ SRL și-a deschis, la etajul I al mall-ului, un nou magazin.

Situat între magazinele „Cosmo“ și „Quasar“, vis-a-vis de „Comod Plus“, magazinul „Eldin Mode“ comercializează haine de damă. Firma este, de altfel, producătoare de îmbrăcăminte pentru femei. Înscriindu-se pe linia ofertelor promotionale din această săptămînă, la „Eldin Mode“ se vor găsi fuste, bluze, sacouri sau pantaloni la prețuri promoționale. Un costum potrivit unei femei de afaceri (fustă și sacou) poate fi cumpărat, de aici, la prețuri cuprinse între 350.000 lei și 450.000 lei. O bluzită asortată, în diverse culori, poate fi achiziționată cu 80.000, 190.000 sau 280.000 lei. Pentru zilele mai răcoroase, magazinul propune diverse modele de pantaloni, la prețuri cuprinse între 190.000 lei și 280.000 lei. La prețuri promotionale vor fi în această perioadă și fustele simple, fiecare costînd 130.000 lei- 220.000 lei.

Administrația „Iulius Mall“ urează bun venit firmei SC ISUSU SRL și cît mai mulți clienți!

Teatru de păpuși la „Kids Land“

Dacă adulții au la dispoziție trei zile de cumpărături, copiilor nu le rămîne decît să se joace, așteptînd liniștiti întoarcerea părinților plecați după cumpărături la pret redus prin mall. Astfel, cei mici au parte de un program special în acest weekend.

Vineri, 13 iulie, de la ora 18, la „Kids Land“ în „Iulius Mall“, cei mici își pot ocupa timpul cu pictura pînă vin părintii de la cumpărături. La mall va fi, din nou, o acțiune de „painting face“.

Sîmbătă, 14 iulie, soarele îi va scoate pe copii la „Joc în parc“. În această zi, la „Kids Land“ este pregătit, de la ora 18, un spectacol dedicat celor mici. Va avea loc, aici, un teatru de păpuși prezentat de Casa de Cultură Municipală.

Duminică, 15 iulie, tot de la orele 18, cei mici se vor relaxa, dar vor și învăța. La „Kids Land“ ei vor fi îndrumati în lumea desenului și a picturii. Evenimentul de duminică se va numi „Desenăm și ne jucăm“.

(P)

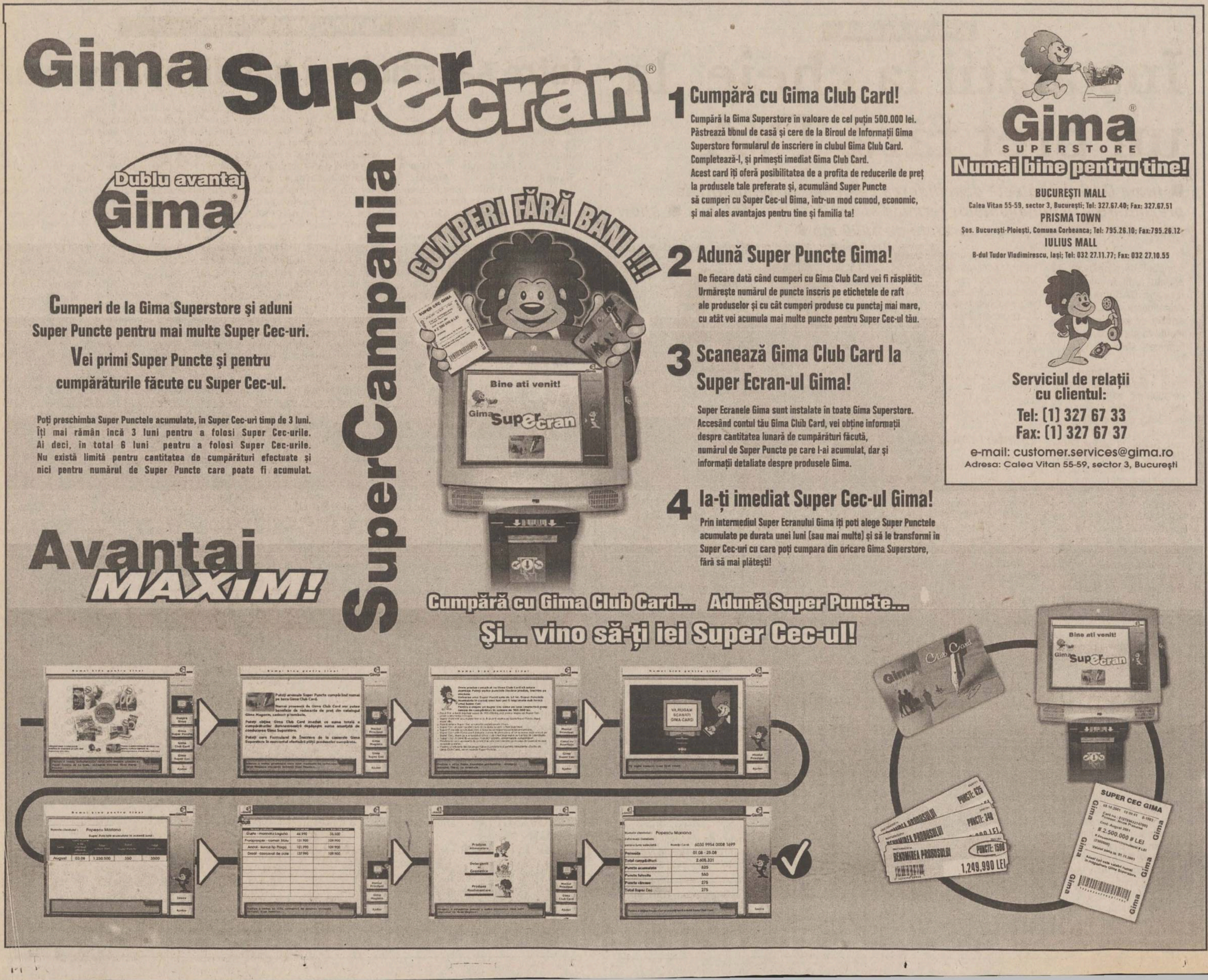

Gima® Superecran®

Dublu avantaj Gima®

Cumperi de la Gima Superstore și aduni Super Puncte pentru mai multe Super Cec-uri.

Vei primi Super Puncte și pentru cumpărăturile făcute cu Super Cec-ul.

Poți preschimba Super Punctele acumulate, în Super Cec-uri timp de 3 luni. Îți mai rămân încă 3 luni pentru a folosi Super Cec-urile. Ai deci, în total 6 luni pentru a folosi Super Cec-urile. Nu există limită pentru cantitatea de cumpărături efectuate și nici pentru numărul de Super Puncte care poate fi acumulat.

Avantaj MAXIM!

SuperCampania

CUMPERI FĂRĂ BANI !!!

1 Cumpără cu Gima Club Card!

Cumpără la Gima Superstore în valoare de cel puțin 500.000 lei. Păstrează bonul de casă și cere de la Biroul de Informații Gima Superstore formularul de înscriere în clubul Gima Club Card. Completează-l, și primești imediat Gima Club Card. Acest card îți oferă posibilitatea de a profita de reducerile de preț la produsele tale preferate și, acumulând Super Puncte să cumperi cu Super Cec-ul Gima, într-un mod comod, economic, și mai ales avantajos pentru tine și familia ta!

2 Adună Super Puncte Gima!

De fiecare dată când cumperi cu Gima Club Card vei fi răsplătit: Urmărește numărul de puncte înscris pe etichetele de raft ale produselor și cu cât cumperi produse cu punctaj mai mare, cu atât vei acumula mai multe puncte pentru Super Cec-ul tău.

3 Scanează Gima Club Card la Super Ecran-ul Gima!

Super Ecranele Gima sunt instalate în toate Gima Superstore. Accesând contul tău Gima Club Card, vei obține informații despre cantitatea lunară de cumpărături făcută, numărul de Super Puncte pe care l-ai acumulat, dar și informații detaliate despre produsele Gima.

4 Ia-ți imediat Super Cec-ul Gima!

Prin intermediul Super Ecranului Gima iți poți alege Super Punctele acumulate pe durata unei luni (sau mai multe) și să le transformi în Super Cec-uri cu care poți cumpara din oricare Gima Superstore, fără să mai plătești!

Cumpără cu Gima Club Card... Adună Super Puncte... Și... vino să-ți iei Super Cec-ul!

Gima® SUPERSTORE
Numai bine pentru tine!

BUCUREȘTI MALL
Calea Vitan 55-59, sector 3, București; Tel: 327.67.40; Fax: 327.67.51
PRISMA TOWN
Șos. București-Ploiești, Comuna Corbeanca; Tel: 795.26.10; Fax:795.26.12
IULIUS MALL
B-dul Tudor Vladimirescu, Iași; Tel: 032 27.11.77; Fax: 032 27.10.55

Serviciul de relații cu clientul:
Tel: (1) 327 67 33
Fax: (1) 327 67 37
e-mail: customer.services@gima.ro
Adresa: Calea Vitan 55-59, sector 3, București

Cîteva tehnici de albire a banilor

A vorbi despre banii negri care se învîrt în economia subterană se poate face doar pe seama presupunerilor sau a statisticilor întrucît nu sînt documente care să le dovedească existența. Aici, plățile se fac cu servieta sau cu valiza. Însă, în multe cazuri, cei care mînuiesc acești bani sînt nevoiți, din diverse motive, să-i introducă în circuitul financiar normal prin intermediul firmelor, supunîndu-se astfel riscului de a fi depistată proveniența lor. În alte cazuri, banii albi, cinstiți, trebuie scoși din firme pentru a acoperi diverse „plăți" făcute pe piața neagră. În aceste două situații, putem spune că avem de-a face cu așa-zișii bani gri. Sînteți patron, aveți nevoie urgentă de bani și nu vreți să vă încurcați cu banca? Nimic mai simplu. Aveți un prieten cămătar care vă „rezolvă" în cîteva minute. Dacă nu, ziarele sînt pline de anunțuri cu binevoitori dornici să vă ofere împrumuturi avantajoase. Problema apare cînd acești bani sînt introduși în contabilitate. Sau, din contră, trebuie să participați la o licitație, unde știți că fără o „mică atenție" nu aveți nici o șansă să cîștigați. Dacă aveți disponibilități în firmă, evident că tentația este prea mare ca să îi puteți rezista. Dar cum sînt justificate ulterior sumele scoase din societate?

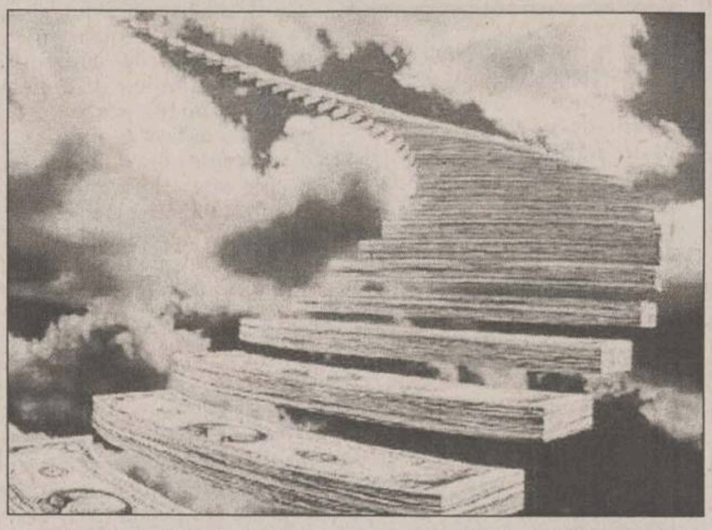

Practica economiei de tranziție a scos la iveală nenumărate metode de a masca existența acestor bani gri. Mediul în care au apărut și se dezvoltă aceste metode este extrem de fertil: instituțiile de control ale statului sînt departe de a-și face datoria așa cum ar trebui; lipsa unor prevederi legale clare, cele existente lăsînd destule portițe prin care banii pot migra din zona albă în cea neagră, și invers; nu în ultimul rînd, poate cel mai important, foarte mulți din acești bani se învîrt în mediul politic sau în cel al afacerilor cu statul, iar influența politicului asupra instituțiilor de control este departe de a fi o problemă rezolvată.

Cum se scot bani din firmă

În cazul cînd se dorește scoaterea unor sume din firmă, metodele sînt extrem de numeroase. Din spusele unor fiscaliști cu experiență, atunci cînd se participă la o licitație și unele persoane trebuie „unse", cea mai la îndemînă posibilitate este aceea de a scoate bani din firmă prin conturile „Debitori diverși" sau ***„Contul întreprinzătorului"***, aceștia urmînd să fie reintroduși în contabilitate la sfîrșitul anului, din dividendele încasate. Bineînțeles, dividendele rezultă din profitul obținut în urma cîștigării licitațiilor.

Firme minuscule care spală banii

Altă metodă extrem de inteligentă, folosită cu precădere de cei care învîrt sume exorbitante, este înființarea unei firme prin care să fie rulate scriptic mărfuri de ordinul miliardelor de lei. Prin aceste firme sînt spălați banii obținuți la negru. În realitate au loc doar rulaje financiare, rezultate din facturile și chitanțele-fantomă. Nu are loc nici un transport de mărfuri. În Iași sînt cîteva astfel de firme care au de regulă un singur angajat, ce nu este altceva decît marioneta unuia care învîrte banii cu lopata. Evidența contabilă la aceste societăți este ținută numai de profesioniști. Cum cheltuielile sînt mici, profiturile sînt imense, iar dividendele pe măsură. Din aceste dividende, angajatul, care este și proprietar, primește în realitate un procent extrem de mic, restul de bani luînd calea adevăratului proprietar, putînd fi folosiți după bunul plac al acestuia.

Ieșiri de bani justificate cu facturi false

Una din cele mai des întîlnite metode de a scoate bani din firmă este tot prin conturile „Debitori diverși" sau „Contul întreprinzătorului", numai că banii nu mai sînt restituiți, avînd loc o secătuire a firmei de resurse. Numai că acești bani trebuie justificați. O variantă ar fi prezentarea unor facturi și chitanțe false, cu diferite achiziții (mobilier, carburanți, birotică, autoturisme), ce prezintă avantajul scăderii TVA-ului de plată. Verificarea existenței reale a acestor bunuri este extrem de dificilă întrucît, deși nu este normal, în România, patrimoniul firmei se suprapune de multe ori cu cel al întreprinzătorului. Deși nu sînt în firmă, patronul poate spune că respectivele bunuri sînt la el acasă. Altă posibilitate ar fi amînarea la nesfîrșit a restituirii banilor. Dacă perioada în care nu sînt dați banii înapoi depășește 3 ani, intervine prescripția, și se întocmește un act prin care debitorul (patronul în acest caz) este declarat insolvabil. O altă variantă folosită este emiterea unei chitanțe, după o perioadă de pînă la trei ani de la scoaterea banilor din firmă, prin care să se verse în casierie (scriptic) suma respectivă. Dacă se face acest lucru la sfîrșitul lunii, în balanță, soldul contului în care au fost înscriși banii luați va fi „pe zero". A doua zi, se emite o chitanță (de asemenea fără acoperire reală), prin care patronul „încasează" aceeași sumă. Emiterea acestei chitanțe este necesară întrucît banii nu există decît scriptic, și atunci trebuie scoși tot în acest mod. Astfel, pot să mai curgă încă trei ani fără să-l bată nimeni la cap.

Intrări de bani negri prin împrumuturi

În cazul intrărilor de bani negri în firmă, lucrurile sînt ceva mai simple. În România, pe baza unor simple acte de mînă, firmele se pot împrumuta de la persoane fizice cu orice sume. Pînă acum, autoritățile fiscale nu aveau temeiul legal să verifice proveniența acestor sume. ***„Începînd cu 1 august, cînd va expira termenul de depunere a declarațiilor pe venit, vom avea acest drept. Putem verifica proveniența tuturor sumelor împrumutate de societăți începînd din anul 2000. Va trebui să vedem dacă respectivele sume figurează în declarațiile de venit depuse de persoanele care acordă împrumutul"***, ne-a spus ***Ioan Grigoriu***, director general adjunct la Direcția de Finanțe Iași. Pentru ca împrumutul să nu figureze cu dobîndă, pe actul de mînă poate fi înscrisă suma de 3.000 dolari (de exemplu), iar în realitate nu sînt primiți decît 2.000. În cazul în care se ajunge la Tribunal pentru nerestituire, cămătarul poate poza în victimă (a împrumutat banii fără dobîndă, și tot nu i-a primit înapoi). Acesta este un caz fericit. Patronii care împrumută bani în aceste condiții sfîrșesc de cele mai multe ori în ghearele recuperatorilor.

(Constantin PAVEL)

NORD'EST
100.4 FM
RADIO

ȘTIRI ECONOMICE

Pentru 16 ore, nu se vor putea face operațiuni cu carduri BCR

Banca Comercială Română va întrerupe, începînd de sîmbătă ora 22 pînă duminică ora 14, funcționarea sistemului informatic care gestionează operațiunile cu carduri, informează un comunicat al băncii. Ca urmare, în acest interval, cardurile și ATM-urile BCR nu vor putea fi utilizate, iar rețeaua Bancomat 24 va fi închisă. Întreruperea, se specifică în comunicat, este necesară pentru instalarea unor programe informatice destinate lărgirii gamei de produse și servicii oferite de BCR prin intermediul cardurilor.

În privatizări se vor implica și seviciile de informații

Guvernul va asigura o mai bună colaborare între ministere și serviciile de informații în sectorul economic și, în special, în domeniul privatizării, a declarat, la Palatul Victoria, ministrul pentru coordonarea Secretariatului General al Guvernului, ***Șerban Mihăilescu.*** El a precizat că Executivul a discutat această problemă în ședința de joi, stabilindu-se ca între aceste instituții să se desfășoare o relație de colaborare în scopul prevenirii, în special, a unor privatizări nereușite. Mihăilescu a arătat că în cazul privatizării societăților Socomet Oțelul Roșu, Ventilatorul sau CICO ar fi fost necesară o astfel de colaborare.

Curs calculat de BNR, 12.07.2001

29.269 lei/dolar

12.778 lei/marca

24.991 lei/EURO

Banc Post are instalate 298 de bancomate în toată țara

Banc Post are cea mai extinsă rețea de bancomate, pînă în prezent instalînd 298 de ATM-uri în toată țara, informează un comunicat al băncii. De asemenea, Banc Post deține și cea mai extinsă rețea de POS, respectiv 366 de unități, din care 222 la comercianți. La sfîrșitul anului trecut, banca avea 242 de POS. Banc Post continuă investițiile în acest domeniu, urmînd ca la pînă la sfîrșitul acestui an numărul de ATM-uri să ajungă la 432. Banc Post a fost înființată la data de 1 iulie 1991, avînd în prezent, 127 de unități pe întreg teritoriul țării. Banca are un capital social de 665 miliarde de lei. ■

Marco Aquisitions și-a majorat la 41,77% cota la Alro

Compania britanică Marco Aquisitions Ltd a achiziționat, în cadrul ofertei publice de cumpărare desfășurată în perioada 22 iunie - 11 iulie prin Bursa de Valori București, 9,77% din acțiunile emise de producătorul de aluminiu Alro Slatina, a declarat pentru ***Peter Braun***, vicepreședintele Consiliului de Administrație al Conef SA. În prezent, Marco Aquisitions deține 41,77% din capitalul social al societății Alro, fiind cel mai important acționar, după APAPS, care deține 54,7%. Prețul oferit în cadrul ofertei publice de cumpărare a fost de 25.000 lei/acțiune și a fost lansată pentru pentru 13,29% din titlurile emise de societatea română.

„Subscrierile în cadrul acestei oferte publice au fost făcute, în principal, de micii acționari, care au obținut acțiuni la această societate în cadrul programului de privatizare în masă, cu aproape 7% din capitalul Alro, iar restul acțiunilor au fost vîndute de unele instituții financiare", a spus Peter Braun. În luna mai, compania britanică a cumpărat din piața liberă, în mod direct sau prin compania Conef SA, al cărui proprietar este, aproape 14% din acțiunile Alro. Surse din piața de capital au afirmat că titlurile au fost vîndute de Romanian Investment Company Cyprus și de fondurile de investiții Radiance și Balkan Found.

Marco International și Conef București au obținut două locuri din cele cinci ale noului Consiliu de Administrație (CA) al Alro, numit, la sfîrșitul lunii iunie de Adunarea Generală Extraordinară a Acționarilor. ■

Ⓟ ROFIL DE FIRMĂ

Noutăţi la Interamerican

- Mass-media a prezentat informații despre o recentă fuziune a companiei Interamerican cu un important grup financiar european. Ne puteți oferi mai multe detalii?

- Într-adevăr, este vorba despre fuziunea dintre compania Interamerican și grupul financiar Eureko B.V. După cum a fost precizat în articolele apărute în diverse ziare de specialitate, Eureko este unul dintre cei mai importanți jucători de pe piața europeană a asigurărilor, deținînd poziții fruntașe în domenii cum ar fi asigurări de sănătate (locul patru în Europa), asigurări auto (locul doi în Europa), asigurări de viață. Capitalurile administrate, în valoare de 120 de miliarde de euro, încasările în valoare de 10,2 miliarde de euro, profitul înregistrat la data de 31 decembrie 2000, respectiv 521 milioane de euro, cei 12.000 de angajați ai concernului, ne ajută să ne conturăm o imagine asupra acestui colos financiar. Conform Standard & Poor's, rating-ul grupului este AA-.

- Ce implicații va avea această fuziune pentru Interamerican România?

Apartenența la un grup financiar atît de important va însemna, în primul rînd, investiții mai mari. Proiectele Interamerican, ca membru al grupului Eureko, în România, includ construirea primului spital privat precum și implicarea în dezvoltarea unui sistem de asigurări de sănătate.

- Ce noutăți oferă acum Interamerican publicului din România?

- După asigurarea de pensie viageră, lansată în iarna anului 2000, primul produs de acest fel de pe piața românească, deosebit de bine primit de către public, începînd cu data de 1 iulie a.c. Interamerican oferă patru noi produse din categoria asigurărilor de viață, garantate. Este vorba în primul rînd de **Comoara Ta**, o asigurare pentru copii, de tip rentă de studii. Avantajele deosebite al acesteia sînt date de continuarea programului de economisire în condițiile decesului sau invalidității părintelui plătitor, precum și în asigurarea copilului pentru intervenții chirurgicale și spitalizare. Mai mult, în cazul decesului părintelui plătitor, copilul (sau tutorele, după caz) încasează o despăgubire care permite creșterea și educarea copilului pînă la vîrsta la care acesta va primi rentele stabilite inițial, adaptate la inflație. De asemenea, au fost lansate două asigurări de deces, respectiv **Siguranța Ta**, asigurare de deces pe termen limitat, și **Liniștea Ta**, asigurare de deces pe termen nelimitat, ambele oferind avantajul major al unor capitaluri mari în schimbul unor costuri mai mult decît rezonabile. Aceste asigurări pot fi utilizate, de exemplu, pentru garantarea unor credite pentru persoane fizice, în vederea protejării familiilor acestora în cazul decesului debitorului. Ultimul din cele patru produse este **Viața Ta**, o asigurare mixtă de viață, ale cărei capitaluri sînt majorate anual în funcție de inflație. Toate aceste noi produse pot fi completate cu asigurările medicale cu care publicul este obișnuit de acum și prin intermediul cărora Interamerican s-a impus pe piața asigurărilor de viață din România: este vorba de asigurări de intervenție chirurgicală, spitalizare, convalescență, concediu medical, boli grave etc.

Anca Cochileț, director al Agenției Iași a Societății de Asigurări INTERAMERICAN

- Ce oferă în plus asigurările pe care le-ați prezentat față de produsele similare existente în prezent pe piață?

- Urmînd tradiția grupului Interamerican, cele patru produse noi sînt foarte flexibile, adaptîndu-se atît nevoilor de protecție și de economisire cît și resurselor financiare ale clienților. Ca avantaje deosebite aș menționa mecanismul de adaptare la inflație, cel mai performant de pe piața românească, precum și continuarea contractului în condiții nemodificate, chiar dacă asiguratul rămîne invalid și nu mai poate plăti primele de asigurare.

- Mie personal, ca potențial client, ce formă de asigurare îmi recomandați?

- Vă invit la sediul agenției noastre, din strada Anastasie Panu nr. 21 (fostul complex Scala), unde veți discuta cu unul din consultanții noștri, și care, bineînțeles, vă va recomanda combinația optimă de produse, în funcție de necesitățile dumneavoastră specifice.

- Doamnă director, vă mulțumim pentru minutele acordate.

Petrom pompează 240 de milioane în fabricarea carburanților Euro 3

■ Societatea Națională a Petrolului va investi acești bani în restructurarea sectorului de rafinare

Societatea Națională a Petrolului (SNP) Petrom va investi, în perioada 2001-2003, aproximativ 240 de milioane de dolari, pentru restructurarea sectorului de rafinare, astfel încît societatea să poată crește producția de carburanți Euro 3, a declarat, ieri, directorul societății, ***Ioan Popa.*** Rafinăria Arpechim va beneficia de investiții în valoare de peste 150 de milioane de dolari, iar finalizarea programului de retehnologizare a rafinăriei Petrobrazi va necesita investiții în valoare de 86 de milioane de dolari. Potrivit lui Ioan Popa, în urma aplicării programelor de modernizare, cele două rafinării vor putea produce carburanți conform standardelor europene, indiferent de calitatea țițeiului procesat. Petrom a lansat joi, oficial, carburanții auto care respectă normele de poluare Euro 3. Produsele Petrom Euro 3 poartă denumirea de Euro Premium pentru benzină și Euro Diesel pentru motorină și sînt comercializate de la începutul lunii în 60 de benzinării din țară. Producția de benzină și motorină Euro 3 a SNP reprezintă, în acest moment, 4% din producția celor două rafinării. SNP acoperă 40% din piața carburanților auto din România.

Toate rafinăriile din România trebuie să îndeplinească normele Euro 3 pentru carburanții auto produși pînă la sfîrșitul anului 2004, acestea intrînd în vigoare din 2005.

În afară de SNP, doar compania austriacă OMV mai comercializează carburanți auto Euro 3, provenind din import. Grupul Rompetrol, proprietarul rafinăriei Petromidia, a anunțat pentru anul 2003 începerea producției de carburanți auto Euro 3. Oficialii LukOil România, companie care deține rafinăria Petrotel, au declarat că aceasta este capabilă să producă benzină și motorină la standarde Euro 3. ■

AGENDA BANCARĂ

BANCA ROMÂNĂ PENTRU DEZVOLTARE
GROUPE SOCIETE GENERALE

Cîștigați cu VISA cumpărături în valoare de 3.000 USD

Clienții care optează pentru un card Visa Electron sau Visa Classic în lei în perioada 02.05.2001-31.07.2001, participă la o tragere la sorți în luna august 2001, prin care B.R.D.-G.S.G. împreună cu Visa Internațional va oferi cu această ocazie următoarele

PREMII
- Premiul I în valoare de 3.000 USD
- Premiul II - 14 premii în valoare de 100 USD fiecare, care se vor acorda săptămînal în perioada 02.05.2001 - 31.07.2001 (14 săptămîni) prin tragere la sorți

COOPERATIVA DE CREDIT COVURLUI
oferă
credite cu giranți sau ipotecă
în 48 de ore de la semnarea contractului
pentru persoane fizice și juridice
NOU S-au micșorat dobînzile la credite
Str. Milcov nr. 10, bl. 1201, sc. D, parter, Tel. 032/276962

dialog Distribuitor Autorizat
4$* Dialog Inedit
Telefoane si accesorii GSM
Alcatel OTE db
499.000 LEI*
Sagem 922
545.000 LEI*
Dialog FREE 9$
EURO - GSM
B-dul Stefan cel Mare nr. 18-20 (vis-a-vis de BNR)
Tel.: 032-278927
*Fara TVA

necomm
www.necomm.ro
servicii de marketing şi comunicare online
comunităţi de afaceri pe internet
tel: 032 / 271333 int. 123
email: office@necomm.ro

Ridică-te prin noi!
Creditul CAPA
- cu valori între 500 și 10 000 USD;
- termen de rambursare max. 12 luni;
- timp de obținere credit max. 20 zile;
- garanții flexibile
CAPA credite
Spiritul afacerii de succes
Str. V. Alecsandri nr. 6, tel/fax: 032 / 214 084, 276 159

Monitorul Editoriale

POLITICĂ INTERNĂ

Testul ucrainean

Într-o situaţie geopolitică clasică, o atitudine a Kievului similară celei demonstrate în problema forărilor din jurul Insulei Şerpilor ar forţa Bucureştiul, din considerente de supravieţuire, să riposteze dur, la limită chiar militar

Cu toate că şi cea mai mică problemă pe care o are Ucraina este mai mare decît oricare dintre problemele României, iată că de mai mult de o lună, această ţară pune Bucureştiul într-o situaţie foarte delicată din punct de vedere diplomatic.

La începutul lunii iunie, în urma unei ştiri a agenţiei Interfax, presa şi Ministerul de Externe de la Bucureşti au aflat ca Ucraina face explorări pentru identificarea unor zăcăminte de ţiţei în jurul Insulei Şerpilor, istoric aparţinînd României, dar făcută cadou de regimul comunist din România URSS.

Trebuie să precizăm că Tratatul politic semnat cu Ucraina în 1997 lăsa deoparte problema delimitării mării teritoriale, zonei contigue şi zonei economice exclusive dintre România şi Ucraina. Nodul problemei este pretenţia Kievului de a considera Insula Şerpilor „teritoriu locuit“ sau „ţărm“ şi de a trasa marea teritorială (teritoriul naţional) şi zona economică exclusivă în funcţie de acest reper, adică aproape pînă pe ţărmul românesc, în dreptul Deltei Dunării.

România contesta, pe bună dreptate (insula e locuită doar de cîteva radare de mare putere şi militarii aferenţi), această viziune, ceea ce face ca acţiunea Ucrainei să fie cu atît mai calificabilă ca fiind de rea credinţă.

La nota verbală transmisă imediat de MAE român, ambasada Kievului a dat un răspuns înţepat, declarîndu-se de-a dreptul jignită şi „reafirmînd“ ataşamentul Ucrainei faţă de tratatele încheiate, precum şi de legislaţia internaţională.

La o lună după acest incident, o companie britanică, JKX Oil & Gas Plc, anunţa că, într-adevăr, societatea ucraineană care fusese acuzată şi în iunie că face forări, Cernomorneftegaz, cu care firma britanică a înfiinţat o societate mixtă (CPC), a descoperit hidrocarburi, „exploatabile din punct de vedere comercial“, în zona Insulei Şerpilor.

Cu toate că România solicitase în iunie „autorităţilor ucrainene să ia neîntîrziat măsurile necesare pentruă încetarea forărilor, urmînd ca autorităţile române să fie informate în cel mai scurt timp în acest sens“, Ucraina şi-a văzut liniştită de treabă în continuare.

Un astfel de comportament este jignitor atunci cînd apare între două ţări considerate prietene, cu atît mai mult cu cît România, fie şi cu sincope, a fost un partizan al independenţei şi viabilităţii Ucrainei, evident, şi în propriul interes.

Cu toate acestea, incidentul ne poate fi util prin dramul de înţelepţire politică pe care îl poate procura clasei politice de la Bucureşti.

Din mai multe motive. În primul rînd, agresivitatea Ucrainei arată României cît este de vulnerabilă: nu a putut face nimic pentru a opri forările. Ucraina aplică un principiu clasic şi foarte cinic de putere: dacă pot să fac un lucru, îl fac. Chiar dacă în acelaşi timp negociază cu România cadrul juridic care i-ar permite să facă sau să nu facă în viitor ceea ce deja face. Într-o situaţie geopolitică clasică, o astfel de atitudine a Kievului ar scădea atît de mult prestigiul României, care ar fi percepută imediat ca slabă şi vulnerabilă de rivalii sau dusmanii săi, încît Bucureştiul ar fi forţat, din considerente de supravieţuire, să riposteze dur, la limită chiar militar.

Din fericire, nu sîntem cu totul într-o astfel de situaţie, rezolvarea conflictelor şi stabilirea balanţelor de putere în Europa trecînd în general în sarcina instituţiilor. Aflîndu-se la marginea acestui sistem, Ucraina îşi poate însă permite să îi încalce regulile. Partea bună este că slăbiciunea României nu va fi speculată în mod brutal de nimeni altcineva, pentru că de la România înspre vest începe „Proiectul European“. Totuşi, statu quo-ul s-a mişcat puţin şi ne-a arătat în acelaşi timp cît de multă nevoie avem de protecţia militară a NATO şi cît de benefică este integrarea europeană.

În al doilea rînd, faptul că Ucraina îşi permite un astfel de gest arată cît de redus este prestigiul României citit din interiorul lumii statelor europene aşa cum este ea structurată astăzi: foarte instituţionalizată. Cu greu ne putem imagina Kievul permiţîndu-şi să facă astfel de „bucurii“ Ungariei.

Slaba performanţă: economică, politică, diplomatică, traduse pentru români în statutul de toleraţi în „procesele istorice“ continentale se măsoară în umilinţa diplomatică şi probabil miliarde de dolari pierdute.

Sorin MOISĂ

PRIM PLAN

Amatorismul nociv

Alexandru CĂLINESCU

Pentru toate nou înfiinţatele facultăţi de ziaristică, atît de la universităţile de stat cît şi de la cele particulare, problema constituirii unui corp profesoral competent a fost şi rămîne redutabilă. În unele locuri s-au găsit soluţii convenabile, respectîndu-se criteriile de competenţă. În altele, însă, improvizaţia sare în ochi. Iată, am în faţă o carte de unei tinere (are 28 de ani), cu un nume, Rhea Cristina, ce pare mai curînd un pseudonim de poetă (a şi publicat, de altfel, un volum de poezie). Cartea, apărută la editura Viitorul românesc, se intitulează ***Rolul şi locul culturii în televiziune*** şi poartă un subtitlu încă şi mai pretenţios: ***Ghid pentru studenţii Facultăţilor de Jurnalistică.*** Autoarea a absolvit în 1997 Facultatea de Ziaristică de la Universitatea privată „Hyperion“ şi este în prezent asistent universitar la aceeaşi facultate. Presupun că, după apariţia acestei cărţi, va fi promovată lector. În ce mă priveşte, dacă mi-ar sta în putere, aş pune pe copertile cărţii o frază de genul aceleia care se află pe pachetele de ţigări şi care avertizează asupra riscurilor folosirii produsului.

Am impresia (de fapt, am cvasi-certitudinea) că volumul e, la origine, lucrarea de licenţă a autoarei. Toate datele care mi se oferă trimit la emisiunile televiziunii române în perioada 1995-1997. De atunci, pe de o parte, multe s-au schimbat la TVR. Pe de alta, şi peisajul televizual, în ansamblul lui, a suferit modificări sensibile. În consecinţă, statisticile, schemele de programe, indicii de audienţă etc., abundent prezentate în carte, nu au astăzi, practic, nici o relevanţă. Iar consideraţiile despre specificul emisiunilor culturale din acea vreme, despre exigenţele cărora trebuie să le răspundă un realizator TV sau despre rolul formativ al televiziunii sînt de o platitudine totală.

Aceste pagini, să le zicem, aplicative sînt încadrate de cîteva capitole cu ambiţii teoretice. Ieşim, cu această ocazie, din zona platitudinii şi intrăm în aceea a efectelor hilare. Rhea Cristina are mania (frecventă şi la elevii de şcoală silitori) de a împăna textul cu citate din cărţi sau autori de renume, citate care se potrivesc în context ca nuca în perete. Vine vorba de ***talk-show***-uri, sînt citaţi Benveniste şi ... Descartes. La tot pasul sînt chemaţi în ajutor, prin fraze reproduse cu respect mistic, Cioran, Eliade, Noica. În legătură cu relaţia dintre public şi realizator se apelează, hodoronc-tronc, la o distincţie a lui Noica între „comunicare“ şi „cuminecare“. Globalizarea e pusă, absolut fără nici o logică, sub semnul unei afirmaţii a lui Cioran. Şi tot aşa, în încercarea - evidentă - de a afla acoperire sub pulpana unor nume celebre şi „cu priză“ la intelectuali.

Nostimada e că, în acelaşi timp, sistemul de referinţe include titluri şi nume situate exact la antipod. Rhea Cristina foloseşte, astfel, ca surse bibliografice, caiete documentare din anii '70 de la ... Academia Ştefan Gheorghiu. Am avut, apoi, surpriza să-l văd invocat, ca autoritate în materie, pe Al. Tănase „filosoful“ de serviciu din epoca ceauşistă, autor, atunci, al peltelelor ideologice prin care era popularizată, în diferite ziare şi reviste, gîndirea revoluţionară a geniului Carpaţilor. Nu e de mirare că, reproducînd şi „ciupind“ din astfel de autori, Rhea Cristina vorbeşte despre „teoreticienii burghezi“ care legitimează „capitalismul monopolist de stat“ (p. 16), despre „schimbările intervenite în schimbările politice“ (p. 48 - „schimbarea schimbării“ va fi fiind, probabil, ceva de genul „negarea negaţiei“), despre modul în care „arta redă generalul în unitatea nemijlocită cu individualul, sub forma imaginii artistice“ (p. 86), despre presa „în paradigma ei burgheză“ (p. 74), depsre „televiziunea, marea scenă a unei ţări“ (p. 73 - titlu de capitol!) ş.a.m.d. Uşurinţa cu care tînăra autoare şi-a însuşit un limbaj de lemn pe care îl credeam ieşit din uz mi se pare stupefiantă. Să adaug că la fel de frecvente sînt tot soiul de enormităţi, producţie proprie de astă dată, de genul: „Televiziunea, ca şi radioul şi bombardamentele aeriene, este o invenţie a perioadei dintre cele două războaie mondiale“ (p. 77), „Europa de Est a fost mai puţin dotată, avînd în general un post mai important pentru fiecare ţară şi un al doilea care nu dispune de mijloace substanţiale (de exemplu Vietnamul, China, Mongolia, India, Africa, excepţie: RDG)“ (p. 80 - China, Africa şi celelalte se află, aşadar în... Europa de Est!). Şi încă: „Televiziunea constituie cu adevărat o forţă pozitivă, iar potenţialul acestui mass-media este foarte mare“ (p. 30). Ghiţă Popîndău al lui Topîrceanu ajunsese, şi el, la concluzia că „iubirea e un lucru foarte mare ...“.

Nu avem a face cu un caz izolat. Pe lîngă literatura proastă comisă de veleitari şi de grafomani frenetici, cantitatea de maculatură pretins ştiinţifică şi pretins universitară este considerabilă. Rhea Cristina este produsul acestui sistem, sistem pe care, acum, ea însăşi îl perpetuează. Studenţii care îi urmează cursul sau îi citesc cartea riscă să ajungă să gîndească şi să se exprime la fel. Un lanţ al slăbiciunilor, în care victimele pasive de astăzi devin impostorii cu pretenţii de mîine. ■

TEUTONUL ROMÂN

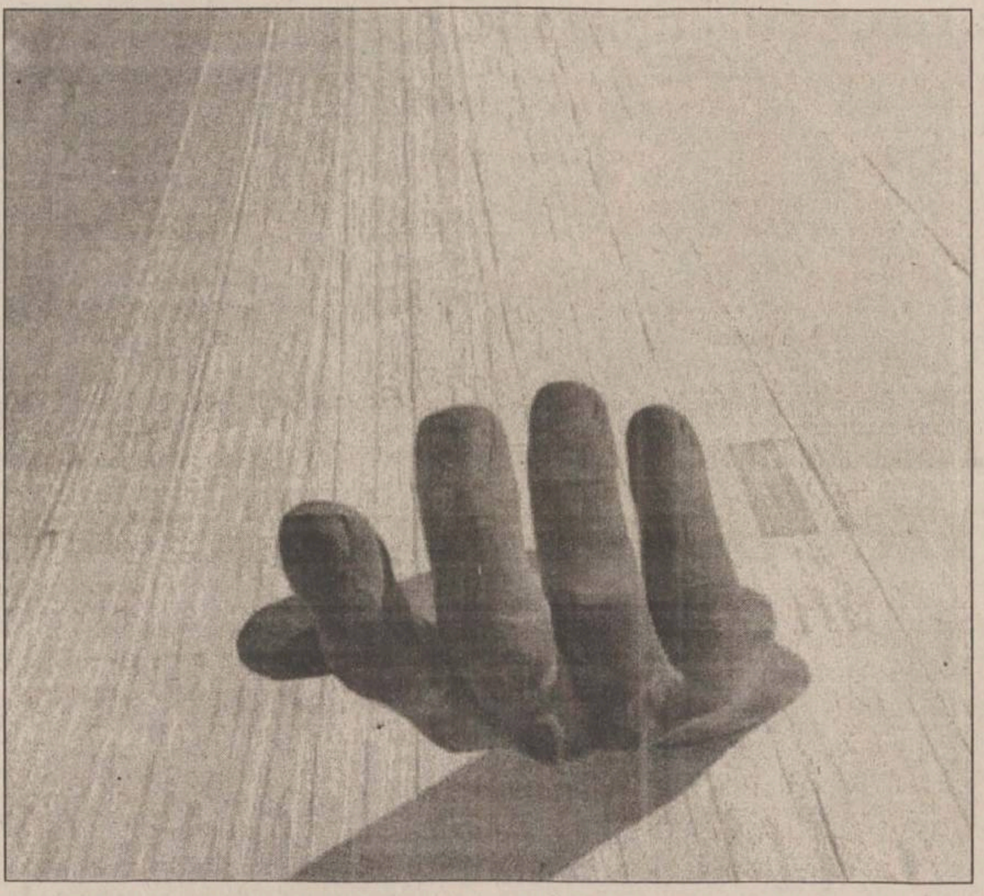

Sărăcie cu sărăţele

Michael ASTNER

De mult vreau să scriu despre sărăcie. Am mai scris, cîndva, o tabletă în care arătam că expresia „sărăcie lucie“ şi-a cam pierdut după ´89 acoperirea în realitatea tranziţiei: sărăcia, dacă este, este de-acum - de regulă - una murdară! Avalanşa de plastic, de second-handuri de orice fel, mînă-n mînă cu dezintegrarea sub comunism a spiritului gospodar (care se opreşte, cum sugera Vintilă Mihăilescu în ***Dilema,*** în faţa uşii sau porţii ...), a eliminat ideea de curăţenie inclusă în defuncta „sărăcie lucie“...

Dar - odată cu tendinţa normalizării serviciilor (nici vorbă, mai e mult pînă hăt, departe!), odată cu, de exemplu, achiziţionarea şi instalarea de apometre de către beneficiarii de apă (rece şi, pentru unii, şi caldă...), se putea constata din nou un paradox vechi poate cît lumea (omului): oamenii săraci, neavînd bani să-şi cumpere apometre, au ajuns să plătească mai mult la întreţinere decît cei mai puţin săraci, la ei intrînd în plată şi pierderile din reţea!

Acesta este doar unul din exemple. Dar ele sînt multe, foarte multe. Înainte de ´89, cine putea să-şi facă stocuri de, să zicem, alimente (zahăr, făină, ulei, carne)? Doar cine avea banii necesari! Chiar şi cînd aceste alimente erau per cartelă, au fost oameni care n-aveau nici banii necesari ca să plătească raţia - şi o cedau altora, care-i aveau... Sau alimentele neachiziţionate de unii săraci constituia marfa de „manevră“ al gestionarilor şi vînzătorilor... După ´89, cînd, încetul cu încetul au pătruns şi aici cutume comerciale occidentale de genul reducerilor (mari) de preţ la mărfuri de sezon atunci cînd se consideră că oamenii gospodari şi-au făcut deja cumpărăturile de sezon (în Germania sînt renumite aşa-numitele ***Sommerschlussverkauf*** şi ***Winterschlussverkauf:*** vînzări cu mari reduceri de vară şi de iarnă), cine-şi poate cumpăra chilipiruri de vară pentru vara viitoare? În nici un caz omul „sărac lipit pămîntului“...

Dealtfel, o serie de proverbe şi vorbe populare indică fără dubiu veşnicul mers al lucrurilor: „La omul sărac, nici boii nu trag“; „greu la deal cu boii mici“; „sărăcia unde s-a-cuibat, anevoie de scăpat“. Şi cîte n-or mai fi!

Mai interesant este că există expresii care aparent n-au de-a face cu sărăcia, dar ele nu reprezintă decît cealaltă parte a medaliei: „ban la ban trage“ sau paradoxul biblic „cine are, i se va da; cine n-are, i se va lua“.

În febra legilor lui Murphy, prin ´95, după ce-mi cumpărasem o carte cu aceste legi, am formulat şi eu una: Cele mai scumpe cadouri le primesc oamenii cei mai bogaţi!...Ce, te duci la ziua (mai) bogatului (dacă te invită...) cu sticla de vin la litru? Nu, nene, bagi mîna-n partea de jos a buzunarului şi cumperi una scumpă, pe măsura stării materiale nu a ta, ci a lui! Dacă cineva reuşeşte odată să ia un premiu literar cunoscut, probabilitatea de-a lua şi un altul şi un altul creşte aproape sută la sută... Parafraza ar putea fi deci: premiul la premiu trage! Altfel spus: succesul atrage succesul. Iar sărăcia (cum am văzut în proverbul de mai sus) sărăcia...

Iar expresia „a-şi vedea de sărăcie“ şi zicala „mai bine sărac curat, decît negustor încurcat“ nu ştiu pe cîţi îi mai încălzesc (sufleteşte-moral) în ziua de astăzi, cînd stigmatul sărăciei luceşte cu atît mai tare, cu cît el se oglindeşte pe zi ce trece mai abitir în, să zicem, vile şi automobile (limuzine, sport sau tip jeep...). ■

P.S. Fără discuţie, nu mi-ar displace să am şi eu o maşină numai a mea, mai acătării, şi o casă cu tot confortul, numai a mea. Dar în nici un caz cu orice preţ!

IDEI CU SWING

Din nou Ţunţu

Alex VASILIU

În Suedia a fost editat spre sfîrşitul anului 2000 „The Blue Precentor“, album discografic ce cuprinde zece momente de improvizaţie cu sextetul trompetistului Dan Johansson. Cum jazz-ul din nordul Europei este puţin cunoscut la noi, mai familiare dovedindu-se unele înregistrări realizate la casa de discuri „ECM“, nu mai argumentez interesul cu care am ascultat CD-ul ce poartă un titlu (la prima vedere) iconoclast.

„The Blue Precentor“ ar însemna „cantorul trist“, „cîntăreţul melancolic“ - ceea ce are o semnificaţie foarte clară pentru populaţia de culoare din Statele Unite ale Americii. În bisericile negrilor, slujbele sînt augmentate de cîntece intonate pe un ritm pregnant, cu acel puls specific care nu poate fi altceva decît swing. De altfel, nostalgia şi swing-ul au rămas timp de un secol caracteristici fundamentale în jazz. De aceea, titlul ales de suedezul Johansson pentru discul său este atît de usor de explicat. Dar nu atît titlul contează - ci felul în care se înşiră ideile notate în partitură şi, mai ales, cele spontane.

Înclin să îmi explic deschiderea seriei de înregistrări cu o temă lirică „Jocuri de apă“ („Watergames“) printr-un lirism, o reticenţă, o detaşare specifice nordicilor. Admiraţia pentru „Frumosa Lily“ („Beautiful Lily“) este exprimată cu aceleaşi nuanţe pastelate, prin aceleaşi fraze melodice clare, luminoase, într-un limbaj melodico-armonic, într-un stil de cînt ce aminteşte de Freddie Hubbard - un alchismit al timbrurilor şi sonorităţilor emise la trompetă. Balade cum sînt „Darul de dimineaţă“ („Morning Gift“) şi „Celeste“ (observaţi aspectul calofil al titlurilor) ţes un climat emoţional eliberat de orice mimetisme, violenţe şi frisoane. Un climat de linişte interioară, de peisaj nordic pictural.

Fireşte, cei şase membrii ai sextetului îşi dezvăluie abilităţile tehnice, dovedindu-se stăpîni absoluţi ai intrumentelor, examenul care convinge pe deplin în acest sens fiind piesele în tempo rapid: „Viaţa de zi cu zi“ („Everyday Life“), „Deschide“ („Open Up“), „Şarpele şi podul“ („The Snake and the Bridge“) dar şi cele două sambe: „Cantorul melancolic“ („The Blue Precentor“), „Rămînînd în nord“ („Staying North“).

Discul are o semnificaţie specială pentru ieşeni, pentru români. Îl reascultăm din nou pe pianistul Ion Baciu jr. Bineînţeles, de la înregistrările anilor 1978-1981, de recitalurile în duo cu Dan Mândrilă şi Mircea Tiberian - Ţunţu (cum i se spune familiar între cei de acasă) a evoluat mult. Se simte diferenţa şi între „cîntările“ cu suedezul Peter Asplund, spre exemplu (memorate pe benzi audio-video cu cinci ani în urmă).

Cred că una din calităţile pianistului Ion Baciu jr. este comunicativitatea, feeling-ul cu totul special, la care se adaugă ingeniozitatea insertării pe parcursul desenului melodic a unei succesiuni de acorduri. Procedeu care nu întrerupe fluenţa cîntului pianistic. Dimpotrivă - o încarcă de semnificaţii, o dinamizează. Ori îi insuflă nota de lirism, a cărei prezenţă o resimte. Şi, odată cu el, o resimte cel ce ascultă.

Faptul că Ion Baciu jr. este dorit în formaţiile lor de jazzmen-i suedezi este, fireşte, o dovadă a succesului de care se bucură în mediul muzical din a doua sa patrie. Dar Ţunţu mai are calitatea de a putea fi reascultat oricînd cu aceeaşi plăcere. Cîntul său este întotdeauna sprinţar, melancolic, robust, fin, bogat în armonii, expresiv fără edulcorări şi redundanţe. Inteligenţa, gustul muzical rafinat îi arată întotdeauna cît, unde şi cum trebuie să mixeze toate aceste elemente pe care le-am numit.

Elemente alcătuind jazz-ul cu majusculă. ■

LA ŢINTĂ

Mărăşescu pîrîciosu'

Nicolae GRECU

Ia uite-te dom'le la el! Nicolae Mărăşescu, fost săritor de triplusalt, îşi bagă nasul şi în fotbal şi ameninţă cu lăcrămaţia pe la FIFA, dacă Liga Profesionistă nu îl suspendă pe fotbalistul Neaga, depistat recent ca dopat, cu voie sau fără voie. Păi de ce se amestecă el unde nu-i fierbe terflonul? Păi, se amestecă, fiindcă e secretar de stat la MTS şi, în materie de dopaj, le ştie mai bine decît alde Dragomir, Boc sau crizantema aia de Vali Alexandru care zice că noi avem regulamente mai bune decît forurile internaţionale. Doar e om de atletism, nu? Unde mai pui că, drăcia-dracu', Mărăşescu s-a găsit să protesteze tocmai cînd Steaua, glorioasa noastră reprezentantă (trecută, prezentă y compris viitoare) în Liga Campionilor, a dat un purcoi de parai şi l-a transferat pe inocentul piteştean ştiind că poate conta pe cine trebuie.

Din păcate, pentru Steaua şi mumiile de la LPF, Nae Mărăşescu are mai multă dreptate decît o spune, chiar dacă îi aplicăm lui Rică Neaga prezumţia aia de nevinovăţie, de care vorbeşte multă lume care nu ştie bine cu ce garnitură se mănîncă. Întîi, pentru că Steaua, cu Neaga în echipă, poate pierde la masa verde meciurile din Liga Campionilor, dacă adversarii află (şi cum Dumnezeu să nu afle?) că are un jucător dopat în lot; apoi, fiindcă lupta antidoping e o cauză prea mare pentru a fi escamotată în favoarea mofturilor cimotiilor lui Mitică. Dar, dom' Nae n-a spus decît atît: că dacă ar conta, în regulamente, că jucătorul s-a servit cu pilule în cunoştinţă de cauză, nici un sportiv vinovat nu ar recunoaşte. Şi apoi, după drama imensă suferită de Andreea Răducan la Sydney, este cît se poate de decent să ne cam doară în cot de Neaga.

Mărăşescu pare a fi un pîrîcios, dar nu este. Fiindcă el nu va face nici o jalbă nicăieri. Agenţiile de presă au preluat informaţia şi FIFA ar fi o adunătură de copii, dacă nu s-ar autosesiza...

În aceste condiţii, credem noi, că onor Liga este obligată să-l suspende pe Adrian Neaga. Moralmente, era şi pînă acum, dar te pui cu obrazele groase cît bocancul lui Rică? ■

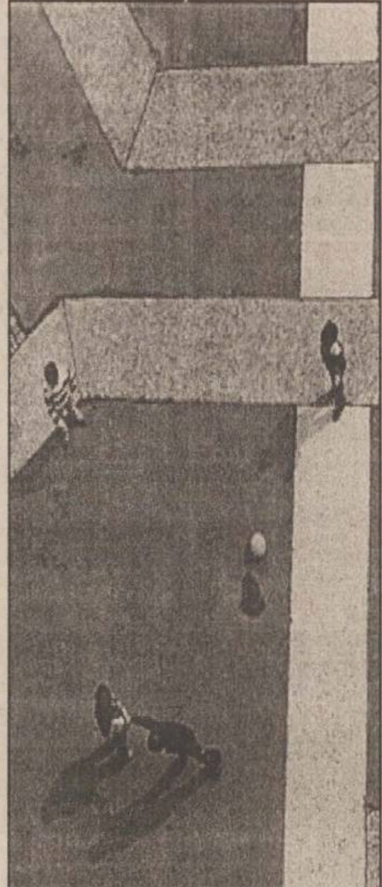

❖ PULS ❖ PULS ❖ PULS ❖ PULS ❖ PULS ❖ PULS ❖ PULS ❖ PULS ❖ PULS ❖ PULS ❖ PULS ❖

Cum şi-a zdrobit dom' Mobre duşmanii

Fratilor, după cum vă spuneam şi ieri, e ceva îngrozitor cu căldurile astea. Dom'le, te moleşesc ceva nemaipomenit, nu mai ai chef de nimic, ce mai, toată lumea e cu gîndul la bere, la plajă, la munte, la orice numai la treabă nu. (În paranteză fie spus, numai hackerii se pare că fac excepţie, bicoz iar au atacat site-ul oficial al lui dom' Ilici şi-au dat cu ei de pămînt.) Şi nici n-am închis bine paranteza că gîndul ne-a şi dus, deloc întîmplător, spre partidul dă guvernămînt, după care, nu ştim cum naiba s-a făcut, ne-am adus bruscamente aminte de vechiul nostru prieten dom' Mobre. Ce se-ntîmplă, l-am mai pişcat noi cînd a fost cazul, dar altminteri ne e chiar simpatic, zău (după cum ne sînt, de altfel, cam toate personajele constante de la această minunată rubrică). Drept pentru care ne-am cam întristat oleacă în momentul în care am auzit de la Archie cum căci s-ar fi internat în spital, pe motiv de, zic gurile rele, constipaţie. După aceea, însă, ne-am dat seama că astfel a dat o lovitură straşnică duşmanilor, demonstrînd astfel, cu argumente clare, că e băiat bun, care nu se c..ă pe el. Beton manevră de imagine, nu? ■

Dacă PDSR nu face reformă, în 2002 vom avea din nou descreștere economică

■ interviu cu Valeriu Stoica, președintele Partidului Național Liberal

PNL încearcă să-și facă auzită bine vocea în opoziție. Totuși, procentul electoratului care îl susține nu crește. Cea mai importantă schimbare, remarcată la partidul condus de Valeriu Stoica, o reprezintă îndepărtarea de UDMR. Susținerea unui discurs cu accente naționaliste ar putea să crească popularitatea liberalilor. Ideea națională, ca parte importantă a doctrinei PNL, are o tradiție istorică. Cum va putea fi folosită această temă, care are destul de mulți susținători, astfel încît PNL să nu devină un alt PRM? În viziunea lui Valeriu Stoica, PRM a rămas un partid extremist, partid cu care nu vrea în nici un caz să colaboreze, sub nici o formă, în opoziție. Aflat pe o asemenea poziție, PNL are o misiune grea în Parlament. Nu i-a mai rămas decît colaborarea cu PD, partid care deocamdată este preocupat de problemele sale interne. Oricum, ambiția liberalilor este de a crea o formațiune alternativă la social-democrați. Ce strategii au? Ce resurse dețin? Deocamdată, dinspre partidul lor nu răzbat decît voci răzlețe. Bineînțeles, cea mai pregnantă este a lui Valeriu Stoica. În ceea ce privește acțiunile politice eficiente și clare, acestea lipsesc.

- Domnule președinte, aș vrea să știu ce face, în acest moment, PNL? Ați rupt protocolul cu PDSR, ați trecut la un discurs mai agresiv. Totuși, opoziția, al cărui motor principal îl reprezentați, este slabă.

-Noi pornim de la ideea că, în opoziție, trebuie să construim un partid foarte puternic. El trebuie să facă fată partidului aflat în partea stîngă a eșichierului politic, un partid-caracatiță. Un partid puternic în partea dreaptă ar face ca actul politic să aibă coerentă. Avem o experientă în privinta coalițiilor. În coaliție există riscul să ne certăm și să nu luăm decizii rapide și corecte.

-De ce spuneți că PDSR este un partid-caracatiță? Aveți în vedere structura lui sau faptul că, prin instalarea la putere, „s-a umflat“ prea mult?

-Nu pot decît să vă dau cîteva date... În alegeri, el a luat 40%, iar acum poate fi întîlnit, prin oamenii săi, în proporție de pînă la 70% în administrațiile locale.

-Subliniați faptul că o coaliție nu mai este eficientă. Vi se pare că o coaliție, ca cea de dinainte de 2000, este un experiment depășit? Nu veți mai merge pe ideea alianțelor?

-PNL trebuie să devină alternativa de centru-dreapta, o alternativă la cea de centru-stînga, care se află la putere. Coaliția de dinainte de 2000, dincolo de ineficiențele previzibile, a marcat cîteva rezultate importante. A făcut cîteva reforme economice și instituționale, care au cerut costuri sociale foarte mari. PDSR profită încă de aceste reforme care au dus la o relansare economică în anul 2000. Din păcate, aceste realizări nu-i ajută, căci nu mai continuă ceea ce noi am inițiat, ajungîndu-se la o stagnare în acest moment. Această „moleșeală“ a PSD este binecunoscută la Uniunea Europeană. Ei trebuie să continue, așa spun analiștii de le UE, cu care am discutat recent. Dacă nu facem acest efort acum, în anii care urmează va fi mai greu. Sînt previziuni după care, în 2002, în Europa se va declanșa o recesiune economică.

UE este îngrijorată de stagnarea reformelor

-Care sînt prognozele Uniunii Europene cu privire la evoluția României, pentru viitorii ani? Ați spus că ați discutat cu specialiști din UE, iar aceștia cred că sînt interesați să aibă o situație reală a unei țări pe care o pregătește pentru integrare.

-Specialiștii în economie de la UE sînt îngrijorați de stagnarea reformelor, din ultimile 6 luni. Reformele economice din ultimul an al fostei guvernări au determinat o creștere economică, ce va continua și anul acesta, probabil într-un ritm de 2 pînă la 4%. Dacă PDSR nu pregătește terenul, în 2002, cînd se așteaptă o recesiune economică în Europa, vom ajunge din nou la descreștere. Acest fapt va conta foarte mult pentru România. Va trebui s-o luăm de la zero. De altfel, această continuitate în domeniul reformelor, în ultimii ani, s-a constatat că ne lipsește.

-Cum priviți sondajele de opinie, care arată o creștere sau cel puțin o menținere a PDSR în ochii electoratului? PNL are o misiune grea de a fi motorul opoziției, în aceste condiții.

-PDSR a făcut mari promisiuni în campania electorală, pe care nu le-a onorat. Promisiunile lor în nici un caz nu pot fi comparate cu cele ale CDR în 1996. Promisiunile PDSR au vizat mai ales protecția socială. Oamenii se lovesc tot mai mult de aceste promisiuni, într-un fel. Pensionarilor li s-au promis recorelări de pensii. Au mai promis reduceri de fiscalități și reduceri de prețuri la bunuri. Oamenii i-au crezut. Noi am spus și spunem în continuare că nu poate exista prosperitate, fără o creștere economică. Dezamăgirile pensionarilor ne confirmă. Cît privește situația PDSR în sondaje, cred că scăderea popularității se va accentua și, avînd în vedere neonorarea promisiunilor, nefăcînd nimic în mod real, vor intra într-o perioadă dramatică.

La dezbaterea bugetului ne-am lămurit că PSD nu are gîndul la reforme

-Cînd v-ați dat seama că PDSR nu poate să-și onoreze promisiunile, fiind, așa cum sugerați, lipsit de programe și proiecte? Dvs., personal, ați inițiat, la instalarea guvernului, un acord cu PDSR. Nu puteți fi acuzat de politicianism?

-Am sperat că PSD, de data aceasta, va fi conștient de necesitatea reformelor economice, adică privatizare și restructurare. Am sperat că au în spate un program și că au resurse. Ne-am gîndit că doresc cu adevărat revizuirea sistemului politic și a Constituției. Momentul lămuririi a fost la dezbaterea bugetului, cînd toate observațiile noastre, care vizau reforme economice, au fost respinse.

-PDSR vă contrazice, susținînd că protocolul semnat nu era decît o înțelegere ce viza cîteva „proiecte“, care erau acceptate și se aflau în dosarul de așteptare al guvernului.

-Sprijinul nostru era acordat pe baza acceptării unor priorități economice. Aceste priorități trebuia să se regăsească în buget. Or, prin buget, ele fuseseră respinse.

- Ce se întîmplă, acum, între PSD și PRM? Există o colaborare ascunsă, așa cum a reieșit din felul cum a fost aprobat bugetul?

- Deși nu există acum o înțelegere directă, în mod indirect, colaborarea PDSR și a PRM este vizibilă. O văd și alegătorii acum. Această colaborare va pune multe semne de întrebare asupra PSD. Stiți că noul PSD vrea să rămînă în Internaționala Socialistă.

- Relațiile dintre PSD și PNL au ajuns „la cuțite“. Dvs. ați spus, mai recent, că vă veți adresa instanțelor europene asupra măsurilor pe care PSD le aplică în mod unilateral. Este o cale eficientă?

-Nu ne-a mai rămas decît această cale, din moment ce PSD nu ne mai ascultă deloc. Integrarea în Europa înseamnă și acceptarea unui principiu, cel al subsidiarității. Asta înseamnă că, dacă problemele nu pot fi rezolvate la nivel local, ele trebuie rezolvate la nivel național. Respectînd proporțiile, dacă nu se rezolvă la nivel național, se vor rezolva la nivel european. Aș prefera să nu facem apel la instanțele internaționale. Nu ar fi în interesul României. Dar PSD refuză dialogul și nu ne rămîne decît să rezolvăm totul la nivel european.

-Experiența a arătat pînă acum că o moțiune de cenzură în care sînt implicați cei din opoziția așa-zis democratică, nu poate fi susținută. Cum veți face o opoziție eficientă, fără această pîrghie?

-Chiar dacă s-ar asocia PNL cu PD, nu ar putea susține o asemenea moțiune. O asociere cu PRM este inadmisibilă. Și din acest punct de vedere, PSD ar trebui să fie îngrijorat. Opoziția este ca un medic. Se vede că medicul, în acest caz, nu poate fi eficace.

Reproșăm UDMR faptul că sprijină necondiționat inițiativele PSD

-Cum vedeți, în continuare, raporturile PSD-UDMR? La furie, ați spus că UDMR este un fel de PRM. Ce s-a întîmplat, între timp, în această relație?

-Tot ce-am spus a pornit de la faptul că UDMR a susținut guvernul, ca și PRM. Acest lucru s-a văzut mai ales la aprobarea bugetului.

-Pe ce cale ar putea colabora PNL cu UDMR? Mai recent, PNL a lansat un alt capitol al doctrinei sale, cel al susținerii ideii naționale, fapt ce vine în contradicție cu UDMR.

-Există un precedent, cel al colaborării în perioada 1996-2000. Această colaborare a fost posibilă, pornindu-se de la constatarea evidentă că, între programele celor două partide, PNL și UDMR, există ceva comun. Am crezut că UDMR are un program liberal în ceea ce privește cel puțin economia. Eu cred în continuare că cei mai mulți susținători ai UDMR, electoratul său de bază, au convingeri liberale.

-UDMR a fost nemulțumit de felul cum au fost aplicate reformele în coaliția de dinainte de 2000. Pe de altă parte, UDMR mai susține faptul că a colaborat foarte prost cu coaliția din 1996-2000. Ce nu a putut „obține“ UDMR și de la PNL, înainte de 2000?

-Această concluzie a UDMR, de care am luat știință în ultima vreme, este eronată. Amintiți-vă că, timp de patru ani, am încercat să impunem o lege a administrației locale, lege cu care UDMR era de acord, venindu-ne în întîmpinare, iar PSD s-a opus. După 2000, sînt de acord că, sub aspectul revendicărilor minoritare, UDMR a obținut mai mult de la PSD, decît de la fosta guvernare. PSD, după ce ne-a atacat pe noi, timp de patru ani, cînd voiam să introducem legea administrației locale, acum peste noapte, a adoptat-o. A făcut aceasta pentru că aveau nevoie de sprijinul UDMR. A făcut un troc. Acum, UDMR susține stagnarea economică, impusă de guvern.

- Nu ați răspuns la întrebarea cu privire la schimbarea discursului partidului dvs., ce accentuează ideea națională. Care sînt noutățile, pe care le anunță PNL în acest sens?

-Nu e vorba de o schimbare a discursului. E vorba de o schimbare doar față de UDMR. PNL nu este doar un partid liberal, ci și un partid național. Fac apel la istoria României și a partidului. Noi sîntem solidari cu proiectele naționale ale României.

-Dați exemple de idei susținute ale UDMR, pe care PNL le va ataca.

-Am spus de la început că nu avem nevoie de o universitate în limba maghiară. Asta ar fi însemnat o autosegregare a minorității. Există un proiect, adoptat în timpul guvernării noastre, cel al universității multi-culturale. De asemenea, am pus în discuție chestiunea finanțării UDMR-ului. Nu este înregistrat ca partid. Dacă dorește să fie partid politic, să-și stabilească statutul și să intre în legalitate. Noi credem că națiunea nu este un proiect etnic, ci unul politic. Indiferent că este vorba de o etnie sau de o grupare de altă religie, proiectul nostru îi cuprinde pe toți. Absolutizarea conceptiei etnice despre națiune, așa cum se încearcă acum la Budapesta, a generat în istorie dezastre. Să privim cu luciditate ceea ce s-a întîmplat în Iugoslavia. ■

Șansa României este și șansa de a avea un partid-alternativă la PSD

-Ce strategii aveți pentru a vă impune în următorul timp, astfel încît să puteți face fața PDSR-ului, un partid care, cum spuneați, se poate regăsi, în proporție de 70%, în structurile administrative? Mai aveți în vedere și faptul că, așa cum anticipați dvs., va veni o perioadă cînd populația va avea de suferit și mai mult. Politicile liberale cer costuri.

-Noi vom încerca să convingem cetățenii că politicile liberale pot avea mai mult succes. Vom avea nevoie, evident, de o mai mare înțelegere a cetățenilor. Vrem să creăm un parteneriat. Există un pericol al instalării PDSR într-o proporție foarte mare în structurile administrative locale. Dar credem că șansa României este și șansa de a avea un partid-alternativă la PSD.

-PDSR vorbește de faptul că social-democrația, în această perioadă, conduce peste tot în Europa. În aparență, au dreptate. Ce rol au ideile liberale în țările care compun astăzi Uniunea Europeană?

-Ideile liberale au cîștig în Europa. Prin politicile noastre, creăm prosperitate, creăm segmentul clasei de mijloc în societate. Este adevărat că ele sînt puse în aplicare de partide diferite. Chiar de cele social-democrate. Acest lucru se întîmplă acum cu partidele de la putere din Marea Britanie sau din Spania, care, fiind de stînga, aplică măsuri liberale în economie. ■

Băncile au reînceput să finanțeze sectorul real al economiei

■ interviu cu dl Mihai Tănăsescu, ministrul Finanțelor

Tînărul ministru Mihai Tănăsescu a stat în aceste șase luni mai tot timpul în umbră. După ieșirea sa entuziastă de la începutul mandatului guvernului Năstase, cînd a „recitat“ în continuare slogane din campania electorală a PDSR, a urmat rapid o retragere în spatele cortinei. Cînd a intrat în posesia datelor financiare, și-a dat seama că în nici un caz nu va fi vorba de scăderea impozitelor, a TVA-ului. După cum declară acum domnia sa, România s-a aflat, la începutul acestui an, în pragul unui colaps financiar. Datoria publică internă s-a ridicat la un miliard de dolari. După șase luni, situația s-a calmat. Astăzi, ministrul Tănăsescu încearcă din nou să facă promisiuni: anunță continuarea creșterii economice, creșterea investițiilor, creșterea posibilității României de a accede pe piețele private internaționale de capital. În ce măsură asemenea rezultate încurajatoare sînt compatibile cu așteptata reformă structurală? Banca Mondială cere accelerarea privatizărilor și a restructurărilor masive din industria cu capital de stat. Or, aceste măsuri costă foarte mult.

-Dle ministru, au trecut șase luni de cînd vă aflați în fruntea acestei instituții. Instituțiile financiare internaționale, FMI, dar mai ales Banca Mondială, așteaptă de la guvernul dvs. mai multă îndrăzneală în ceea ce privește reformele. Reformele cer și foarte multe cheltuieli. Într-un raport făcut de Bănca Mondială erau cuprinse promisiunile guvernului, conform cărora, în acest an, guvernul va trece la refrme structurale profunde în economie. Ce ne puteți spune în acest sens?

-Este adevărat, noi am anunțat un asemenea program de reforme. Am făcut-o și în acel raport. Nu numai că vom face reforme, dar le vom aplica și într-un ritm accelerat. Programul nostru în acest sens a și început. Noi urmăm însă o viziune coerentă. Mai întîi, ne-am ocupat de pregătirea terenului pentru o dezvoltare economică pe următorii trei ani. În această perioadă, am stabilit și premizele unui program de reforme, care trebuie aplicat în continuare, într-un ritm rapid.

-Nu am văzut pînă acum semnele unei reforme aplicată într-un ritm rapid. Au fost mai degrabă niște tatonări.

-Asta pentru că situația pe care noi am preluat-o din punct de vedere financiar mă refer, nu a fost deloc bună. Puțină lume știe că România, chiar la începutul anului 2001, a trecut printr-o situatie foarte grea. Datoria internă era imensă, de aproximativ 30 de mii de miliarde de lei. Aceste datorii trebuia refinantate într-o perioadă scurtă. Aceste datorii interne reprezentau banii împrumutați de stat de pe piata internă de capital, împrumuturi pe care le-a făcut statul prin intermediul băncilor comerciale. Banii au fost folosiți pentru stingerea unor datorii la buget. Acestia veneau din împrumuturi de la oameni și de la bănci. Această sumă, convertită în dolari, era egală cu aproape un miliard.

-Ați vorbit de stingerea acestei datorii interne mari, care se face cu bani de pe piețele externe de capital. În ce condiții ni se oferă bani de pe această piață? Au fost foarte multe critici că acești bani sînt foarte scumpi.

-Aceste conditii au evoluat în bine, în ultima perioadă. Vă reamintesc că ultimul împrumut, făcut de guvernul trecut, a fost cu o dobîndă de 11,5%, iar la prima noastră ieșire, în ianuarie, dobînda a fost de 11%. Ultimul nostru împrumut, făcut pe o perioadă relativ lungă, de 7 ani, de o valoare foarte mare, are o dobîndă de 10,6%. Îmbunătățirea dobînzii a fost în strînsă legătură cu îmbunătățirea ratingului de tară pentru România. Cînd vorbiti de un împrumut scump, cred că vă referiti la faptul că dobînzile sînt mai mici pe piață. Dar vă reamintesc că asemenea împrumuturi urmează îndeaproape pozitia pe care o avem în ceea ce privește credibilitatea pe piata financiară internatională, dată de nivelul rating-ului.

Privatizarea Sidex-ului va fi definitivată în iulie

-Cum s-ar traduce această îmbunătățire a rating-ului de țară al României, în avantaje financiare? M-ar interesa să oferim o imagine mai concretă cititorilor.

-Nu ar trebui decît să facem o socoteală simplă în ceea ce privește nivelul dobînzilor, felul în care a evoluat. Rating-ul a reflectat o îmbunătățire a situatiei financiare a României, în consecință, dobînzile au scăzut cu 0,5-0,6%. Rating-ul se va îmbunătăți în continuare, avînd în vedere că urmează un program important de reforme.

-Totuși, trebuie să insist asupra privatizării, căci nu mi-ați dat foarte multe date. Cum explicați faptul că guvernul încă nu s-a încumetat să privatizeze cîteva din marile societăți cu probleme?

- În domeniul privatizării am făcut cîteva progrese însemnate. Observ că presa nu le-a sesizat. Mai întîi, a trebuit să facem cîteva modificări a cadrului legislativ. Au urmat, apoi, cîteva privatizări și pregătirea „valorilor“ de privatizare următoare. În februarie, s-a încheiat privatizarea primului val de 17 întreprinderi. Și aceste privatizări pot fi caracterizate ca reușite. Urmează, cum v-am sugerat mai sus, alt val de privatizări. Și în raportul Băncii Mondiale sînt precizate numeroase privatizări. În programul PSAL 2, aceste privatizări sînt trecute cu toate datele. Vedeți, avem toate datele, ca să spunem că în perioada care urmează vom avea o privatizare accelerată.

- În programul guvernului dvs., pe acest an, aveți precizată o sumă destul de mare, am în vedere banii proveniți din privatizare. După cîte știu, această sumă este de aproximativ 7 mii de miliarde de lei. Sînteți în grafic cu colectarea acestor sume?

-În aceste șase luni, am înregistrat cam 3-4 mii de miliarde de lei. În program, pentru întreg anul, avem prevăzută cifra de șase mii, șase mii cinci sute de miliarde. Observati că stăm bine. Banii vor fi destinați stingerii datoriei interne.

-Care este ritmul privatizării SIDEX-ului, din punct de vedere al datelor financiare?

-Acesta este unul din capitolele importante ale privatizării în anul acesta. Este un caz foarte complex. Privatizarea a început și continuă într-un ritm destul de rapid. Există multe probleme din punct de vedere social și, bineînțeles, financiar. Din datele pe care le am eu, sîntem în grafic.

-Ce înseamnă „a fi în grafic“? Cînd se va anunța decizia guvernului privind soluția finală a acestei privatizări atît de importante?

- Am avut cîteva întîlniri, în ultima vreme, cu dl ministru Musetescu. Cred că în iulie va fi anunțată această decizie.

Proiectul de buget pe anul 2002 va fi deja gata în octombrie

-De mare importanță pentru îmbunătățirea imaginii financiar-economice a României este dialogul cu FMI. Deocamdată, acest dialog a eșuat. Adică rezultatele nu sînt deloc încurajatoare. Reprezentanții FMI au plecat, scoțînd în evidență cîteva probleme, care trebuie rezolvate. Printre instituțiile care trebuie să rezolve aceste probleme, una importantă este Ministerul Finanțelor. Cînd semnați scrisoarea de intenție cu FMI?

-Nu a fost deloc un dialog eșuat. Noi am discutat punctual, la ultima întîlnire. Au existat, e adevărat, cîteva probleme nerezolvate. Cea mai importantă are în vedere proiecția bugetului pe anul 2002. Nu am putut încă ajunge la o solutie, pentru că nu aveam toate datele. De-abia în august, la o evaluare a primelor șase luni, vom putea ști care a fost trend-ul pe anul acesta. Avînd aceste date, putem să proiectăm mai realist indicatorii macroeconomici pe următoarele șase luni și pe anul 2002. Iată motivul pentru care am amînat finalizarea discutiilor în vederea semnării acestei scrisori.

-Veți introduce această noutate în economia românească, de a proiecta bugetul pe anul 2002 în toamna acestui an?

-Va fi, e adevărat, o noutate. Credem că proiectul bugetului pe 2002 va fi gata la începutul lunii octombrie și să fie discutat de Parlament și sper să fie aprobat pînă la sfîrșitul anului.

„Aderarea la NATO și integrarea în UE sînt priorități de gradul zero“

-Cum stăm la ați indicatori economici? Mă interesează mai ales parametrii negativi.

-Noi am aplicat cîteva măsuri, care au avut un efect benefic. Legea 133, prin care am încurajat întreprinderile mici și mijlocii, a dus la crearea multor locuri de muncă. Aici avem un parametru care s-a îmbunătățit foarte mult: rata șomajului. Bineînteles că au fost și unele consecințe, s-ar spune negative. De exemplu, a crescut volumul importului. Scopul nostru este să păstrăm echilibrul macroeconomic și, în același timp, să aplicăm cîteva măsuri importante de reformă.

-În ce constă rectificarea așteptată a bugetului?

-După cum cred că ați aflat, avem proiectată o rectificare a bugetului, ca în fiecare an. Mai întîi, vom încerca să reducem deficitul bugetar, de la 3,7%, la 3,5%.

-Aceasta este și una dintre cerințele reprezentanților FMI, care se vor întoarce pentru semnarea scrisorii de intenție?

-Da. Pe lîngă această latură restricționară, avem și o componentă pozitivă, aș spune. Vom suplimenta banii pentru consum ministerelor care au fost vitregite.

-Veți suplimenta și instituțiile care trebuie să se dezvolte pentru a crește șansa României de a intra în NATO? Am în vedere mai ales Ministerul Apărării. După aceea, aveți bani necesari pentru a încheia procesul de securizare a granițelor?

-Cele două instituții vizate, Apărarea și Internele, se află pe lista priorităților noastre. Aderarea la NATO și integrarea în UE sînt priorități de gradul zero. Vom avea în vedere cerințele impuse de aceste priorități, iar urmărirea lor o vom face totdeauna. Fie la rectificare, fie la proiecția viitorului buget. ■

„Sîntem încă în faza de așteptare a investitorilor“

-Cum ați resimțit dvs., la nivelul Ministerului Finanțelor, creșterea anunțată a producției industriale, în aceste șase luni? Ați avut un aport mai mare de bani la buget?

- Este un fapt total îmbucurător această creștere. La baza ei stă, mai ales, dacă am în vedere latura financiară, creșterea volumului creditului intern. O economie merge cu adevărat atunci cînd băncile sînt asaltate de agenți economici pentru credit. În aceste șase luni, creditul acordat sectorului real al industriei a crescut cu 7%. E vorba de împrumuturile directe. Este o creștere spectaculoasă fată de anii precedenți. În 1999, volumul acestora a fost de unu și ceva, iar în 2000, de doi și ceva la sută. Semnalele pe care le am, și sursele mele sînt demne de luat în seamă, arată că băncile sînt deschise să crească și mai mult colaborarea cu agenții economici. Acest fapt ne dă asigurarea că această creștere economică se va accentua. Creșterea economică este influențată în mod direct de aceste resurse financiare. Legea 133 favorizează IMM-urile, mai mult, ele se bucură de un fond de garantare de 50 de miliarde de lei. Marea majoritate a băncilor comerciale au deschise linii de credit pentru IMM-uri, acordînd bani cu dobîndă foarte bună. Proiectele au început să se înmulțească, acesta fiind un semn că urmează o creștere spectaculoasă a acestui sector important al economiei. Sperăm ca, prin legea aprobată de Parlament, care privește aceste investitii, să aibă un efect mare. Deocamdată, investitorii au primit cu bucurie acest act normativ. Legea a multumit pe toată lumea.

-Chiar și pe reprezentanții FMI? Știm, din declarațiile din presă, că reprezentanții FMI nu au fost de acord cu această lege care ar determina echilibre macroeconomice.

-Legea a fost bine primită și de FMI, și de Banca Mondială. Ea răspunde cerințelor economiei românești. Cît privește cursul pe mai departe al investițiilor, după reacțiile înregistrate, ea va avea un efect spectaculos. Sîntem în faza de așteptare. Mulți investitori au așteptat, în aceste 6 luni, o lege care să-i favorizeze, iar acum urmează creșterea volumului acestor investitii. Bineînțeles, investitorii nu s-au grăbit și pentru că așteptau simplificări ale fondului legislativ. ■

Interviuri realizate de Constantin CIOCHINĂ

dialog
4$
Telefoane și accesorii GSM
Telefoane începând cu 1$
Dialog FREE 9$
Alcatel OTE db
499.000 LEI*
*Fara TVA
cherry
Str. Cuza Voda 8 (vis-a-vis de Posta veche)

SC Alimentara SA

Intenționează să mărească
echipa de marketing.
Pentru aceasta angajează:

ASISTENT MARKETING

Condiții:
- Studii superioare: marketing sau management;
- Experiența în domeniu: minim 3 ani;
- Cunoștințe operare calculator: Word și Excel;
- Limba engleză;
- Carnet de conducere.

CV-ul și scrisoarea de intenție se depun la
sediul societății din str. Anastasie Panu nr. 40
sau prin fax la numărul 032-213340.
Termenul limită de depunere: 16.07.2001.

NORD'EST
100.4 FM
RADIO

NOUTĂȚILE ZILEI

Un certificat de handicapat din zece este ilegal

Cel puțin zece la sută din cele peste 400.000 de certificate de handicapat sînt false ori conțin erori de încadrare, statul pierzînd importante sume de bani prin plata prestațiilor către titularii acestora, a anunțat ieri *Petre Ciobănelu*, șeful Secretariatului de Stat pentru Persoane cu Handicap (SSPH). Din lipsa aparaturii specializate, comisiile SSPH nu au posibilitatea să verifice veridicitatea diagnosticului dat de medici. În județul Bihor, la o populație de 600.000 de persoane sînt înregistrați peste 5.300 de îngrijitori personali, mai mulți ca în București, unde sînt 2,3 milioane de locuitori. În Satu Mare, procentrul persoanelor nevăzătoare este de zece ori mai mare decît media pe țară.

Băsescu a primit cadou un copil de doi ani

Primarul general al Bucureștiului, ***Traian Băsescu***, **(foto)** s-a confruntat cu un nou incident în timpul inaugurării unui bloc, ieri, cînd o familie care nu a primit locuință i-a făcut cadou un copil. ***„Luați copilul la dumneavoastră acasă pentru că sînt sigură că acolo va fi crescut așa cum trebuie. Eu nu mai pot locui cu el într-un apartament, împreună cu alte șapte persoane“***, i s-a adresat primarului o femeie, care i-a pus în brațe o fetiță care avea în jur de doi ani. Speriată că a ajuns la un străin, fetița a început să plîngă din răsputeri, fapt ce l-a determinat pe primar să o înapoieze mamei sale. Inaugurarea blocului P21 din ansamblul Petre Ispirescu a fost posibilă abia după acest eveniment, catalogat de Băsescu ***„o realitate tristă, generată de criza de locuințe“***.

Diferendul teritorial româno-ucrainean dă în clocot

Țiței în zona Insulei Șerpilor

Diferendul teritorial dintre România și Ucraina, legat de statutul micuței și aridei Insule a Șerpilor, are acum un motiv întemeiat. Compania britanică JKXOil a anunțat ieri că a descoperit zăcăminte de hidrocarburi, exploatabile din punct de vedere comercial, în Marea Neagră, în zona Insulei Șerpilor. Zona face obiectul unei dispute teritoriale între România și Ucraina, neclarificată prin tratatul de bază.

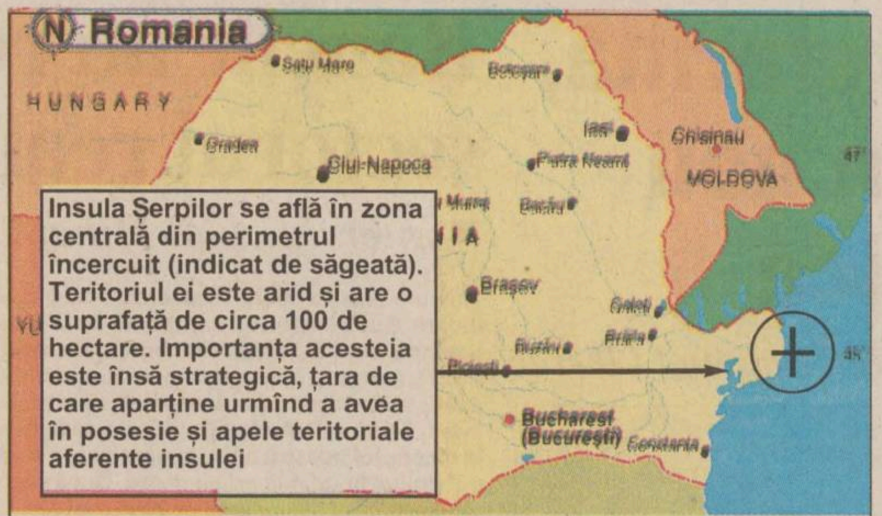

Insula Șerpilor se află în zona centrală din perimetrul încercuit (indicat de săgeată). Teritoriul ei este arid și are o suprafață de circa 100 de hectare. Importanța acesteia este însă strategică, țara de care aparține urmînd a avea în posesie și apele teritoriale aferente insulei

Compania britanică JKX Oil & Gas Plc a anunțat ieri că societatea Cernomorneftegaz, cu care colaborează în cadrul societății mixte Crimean Petroleum Company (CPC), a descoperit zăcăminte de hidrocarburi, exploatabile din punct de vedere comercial, în Marea Neagră, în zona Insulei Șerpilor, zonă care face obiectul unei dispute teritoriale între România și Ucraina, informează AFX Europe. Anterior, compania ucraineană anunțase descoperirea de zăcăminte de țiței și gaze naturale situate lîngă Insula Șerpilor, fără a preciza locul exact și mărimea acestora.

Autoritățile române au fost sesizate, în cursul lunii iunie, potrivit unui recent comunicat al Ministerului Afacerilor Externe, în legătură cu o declarație care, conform agenției de presă Interfax-Ucraina, a fost făcută în cadrul unei conferințe de presă de către inginerul-șef al Cernomorneftegaz, cu privire la efectuarea, de către această întreprindere, de forări la adîncimea de 4.000 de metri, *„la 40 de kilometri sud de Insula Șerpilor“*, unde, conform specialiștilor ucraineni, s-ar afla importante zăcăminte de țiței.

„În urma analizării pe hartă, de către experții români, a poziționării punctului de exploatare respectiv, s-a ajuns la concluzia că acesta se află situat în partea de nord a zonei contigue a României, la circa 12 kilometri est de marea teritorială, încălcîndu-se, astfel, principiul care guvernează negocierile româno-ucrainene pe tema delimitării spațiilor maritime, aflate în curs, potrivit căruia cele două părți se vor abține de la exploatarea resurselor minerale ale zonei de delimitat, pînă la finalizarea negocierilor“, se precizează în comunicatul MAE.

Licența de explorare acordată de către autoritățile ucrainene companiei mixte prevede însă ca CPC să dețină în exclusivitate drepturile de exploatare a perimetrului respectiv, din momentul în care autoritățile ucrainene anunță că teritoriul cu pricina este considerat teritoriu ucrainean.

Ca urmare, MAE român a înaintat Ambasadei Ucrainei la București o notă verbală prin care-și exprimă îngrijorarea cu privire la lucrările de exploatare efectuate de partea ucraineană într-o zonă maritimă aflată încă în proces de delimitare, în contextul în care, în cursul lunii iulie, este prevăzută desfășurarea celei de-a noua runde de negocieri bilaterale pe tema Tratatului de frontieră și a Acordului de delimitare a spațiilor maritime. *„În ipoteza în care datele indicate sunt reale, s-a solicitat ca autoritățile ucrainene să ia neîntîrziat măsurile necesare pentru încetarea forărilor, urmînd ca autoritățile române să fie informate în cel mai scurt timp în acest sens“*, se mai arată în comunicat. **(D. POPA)**

PD vrea un Senat onorific

■ *care sînt propunerile pe care le au democrații pentru modificarea Constituției?*

PD consideră că propunerile PSD de modificare a Constituției sînt „foarte vagi“ și va trimite partidului de guvernămînt propriile propuneri de modificare a legii fundamentale, a declarat, joi, vicepreședintele democrat, ***Emil Boc***, membru al Comisiei juridice a Camerei Deputaților.

Boc a precizat că propunerile PD de modificare a Constituției se referă, în primul rînd, la consacrarea expresă a principiului separației puterilor în stat, eliminarea interdicției față de cetățenii străini și apatrizi de a deține terenuri în proprietate, garantarea expresă a proprietății private și interzicerea explicită a emiterii ordonanțelor de urgență în domeniul legilor organice. Democrații propun și diferențierea atribuțiilor celor două Camere ale Parlamentului. Astfel, Senatul ar urma să îndeplinească atribuții legate de problemele internaționale, administrație locală și numirea Avocatului Poporului, iar Camera Deputaților ar avea rolul de a adopta legile ordinare. Legile organice vor trebui discutate de ambele Camere legislative.

PD consideră că este necesară introducerea posibilității de revocare a parlamentarilor, în timpul mandatului, de către circumscripțiile care i-au ales și propune solicitarea votului de învestitură în Parlament numai cu privire la primul ministru și la programul său de guvernare. Conform lui Emil Boc, democrații vor înlocuirea actualei moțiuni de cenzură cu moțiunea de neîncredere, după modelul german, care permite demiterea unui Cabinet numai dacă, în aceeași ședință, Parlamentul alege un nou premier.

PD cere extinderea prerogativelor Curții Constituționale cu privire la soluționarea conflictelor din și între puterile statului, astfel încît să se evite situația din timpul guvernării Radu Vasile, cînd Curtea nu a putut să se exprime asupra cererii președintelui de a-l revoca pe primul ministru.

Democrații consideră că trebuie eliminată din Constituție posibilitatea Parlamentului de a înlătura, cu două treimi din voturi, obiecția de neconstituționalitate formulată de Curte, pentru că, astfel, suprematia Curții ar fi înlăturată.

În opinia PD, revizuirea Constituției trebuie să aibă loc concomitent cu modificarea legislației referitoare la sistemul politic. Legea alegerilor trebuie modificată astfel încît să fie introdus votul uninominal la Senat, iar alegerile locale, parlamentare și prezidențiale să fie defazate. ■

Sătuii de România pot să-și pregătească bagajele

Uniunea Europeană deschide porțile pentru muncitorii din Est

Comisia Europeană a propus să armonizeze condițiile de intrare și de sejur pentru cetățenii străini care vin să muncească în țările Uniunii Europene, printr-o procedură simplificată care se bazează pe existența unui singur document de sejur și totodată de rezidență. Propunerea directivei europene vizează să ***„amelioreze gestiunea fluxurilor migratorii“***, a explicat Executivul european. Ea definește pentru prima oară criteriile comune în toate statele membre și o procedură ***„unică, simplificată și transparentă“***, care este reflectată printr-un singur document (de sejur și rezidență).

Această directivă ar urma să constituie ***„un cadru care să determine statele membre să fie deschise și transparente în privința politicilor în materie de imigrație“***, a apreciat comisarul european pentru justiție și afaceri interne, ***Antonio Vitorino***, care a prezentat presei proiectul său. ***„Nu avem intenția de a decide prin această directivă numărul imigranților pe care economiile și societățile noastre sînt pregătite să îl absoarbă“***, a subliniat Vitorino, reamintind că această problemă ține exclusiv de competența statelor membre. Obiectivul directivei este, de asemenea, de a determina țările să facă un schimb de informații despre politica în materie de imigrație a muncii și experiențele lor în domeniu. Țările Uniunii Europene sînt ***„toate țări de destinație pentru fluxurile migratorii“*** și ***„e timpul să fie adoptată o abordare comună“***, a subliniat comisarul european. ■

Masacrul de la Srebrenița a fost „o greșeală în politica internațională“

Asociația internațională a soldaților pentru pace (AISP) a afirmat, într-un comunicat dat publicității ieri, că masacrul de la Srebrenița, din 1995, ***„ar fi putut fi evitat dacă nu ar fi existat o greșeală în politica internațională“***. Alaltăieri s-au comemorat șase ani de la cel mai mare masacru postbelic din Europa. Asociația, care a anunțat că este prezentă în 12 țări în care se află foste Căști Albastre care au acționat, din 1948, în cadrul forțelor ONU, a informat că ***„aduce un omagiu celor 7.000 de victime civile executate de forțele din Bosnia, la Srebrenița, și despre care se credea, în acea vreme, că se află sub protecția Organizației Națiunilor Unite“***. AISP a anunțat că ***„își reiterează sprijinul acordat generalului francez Bernard Janvier, care atunci era comandantul șef al Forțelor de Menținere a Păcii“***, și amintește că ***„în ceea ce privește acuzațiile care i se aduc, el trebuie să beneficieze de prezumția de nevinovăție, în conformitate cu articolul 11 din Declarația Universală a Drepturilor Omului“***. Generalul în retragere ***Bernard Janvier*** se află în centrul unei polemici, deoarece acestuia i se reproșează că nu a cerut intervenția forțelor aeriene împotriva forțelor sîrbo-bosniace care au asediat „zona de securitate“ din Srebrenița. Televiziunea de stat sîrbă (RTS) a difuzat alaltăseară, pentru prima oară de la încheierea războiului din Bosnia-Herțegovina, o emisiune a BBC consacrată masacrului de la Srebrenița. Emisiunea canalului britanic de televiziune relatează cu detalii evenimentele care s-au produs în iulie 1995, cînd enclava locuită în majoritate de musulmani a trecut sub controlul forțelor sîrbe.

După căderea enclavei, pe 11 iulie 1995, forțele sîrbe au ucis mai multe mii de musulmani. Pentru prima oară, spectatorii RTS au putut vedea un documentar despre abuzurile comise de forțele sîrbe din Bosnia, care beneficiau, la vremea aceea, de sprijinul larg al Belgradului. Emisiunea a mai fost difuzată de canalul independent de televiziune B-92. ***„Dar pentru că TV B-92 are o audiență limitată, am hotărît să prezentăm acest film întregii Serbii“***, a declarat AFP, Nenad Ristici, de la RTS. RTS a fost o puternică armă de propagandă a regimului fostului președinte iugoslav ***Slobodan Miloșevici***. ■

Srebrenica
1995

Mii de musulmani din Bosnia au participat alaltăieri la Srebrenița, la comemorarea victimelor celui mai mare masacru postbelic din Europa

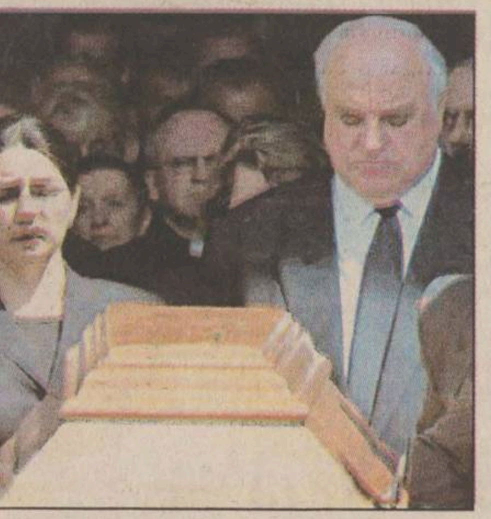

Helmut Kohl și fiica sa Elif, în urma sicriului Hannelorei. În medalion, o fotografie mai veche a Hannelorei Kohl

4.500 de persoane au venit la funeraliile Hannelorei Kohl

■ *soția fostului cancelar german s-a sinucis din cauza unei alergii la lumină*

Circa 4.500 de persoane au urmărit alaltăseară, la Șpire (vest), funeraliile soției fostului cancelar german ***Helmut Kohl, Hannelore***, care s-a sinucis joia trecută. Circa 1.500 de persoane aflate în incinta catedralei, iar 3.000 din exterior au urmărit recviemul în onoarea defunctei, la încheierea căruia sicriul împodobit cu trandafiri roșii a fost transportat către Ludwigshafen (vest), pentru a fi înmormîntat în cavoul familiei din cimitirul orașului. Helmut Kohl, palid, a rămas tăcut, alături de cei doi fii, lîngă sicriul soției sale, din catedrală. Circa 70 de coroane de flori au fost depuse în memoria Hannelorei Kohl, chiar și de cancelarul Gerhard Schroeder, venit cu soția la ceremonie, la fel ca și alte numeroase personalități germane și străine. Printre cei prezenți s-au aflat președintele Comsiei Europene, ***Romano Prodi, Hans-Dietrich Genscher***, fostul ministru liberal al Afacerilor Externe și un susținător fidel al lui Helmut Kohl, precum și fostul președinte german ***Roman Herzog***. Hannelore Kohl, care avea 68 de ani, suferea, din 1993, de o alergie gravă la lumină, care s-a declanșat în urma unui tratament cu penicilină și care o obliga să se ascundă de razele soarelui. Boala a împiedicat-o să asiste la căsătoria fiului său Peter, care a avut loc la sfîrșitul lunii mai, în Turcia, cu o tînără de origine turcă, ai cărei părinți au venit la înmormîntare.

Într-o scrisoare de adio, Hannelore Kohl a anunțat că a decis să pună capăt suferințelor. Corpul său neînsuflețit a fost găsit joi, în reședința de la Ludwigshafen. Hannelore Kohl a recunoscut, într-un interviu acordat în luna martie, că vindecarea sa nu este posibilă. ■

Țeparii români au ajuns pînă în inima Siberiei

Zece cetățeni români au fost arestați ieri, în regiunea siberiană Irkutk, fiind acuzați de escrocare, informează BBC, care citează agenția rusă de presă ITAR-TASS. Cei zece sînt suspectați de escrocarea mai multor locuitori din regiunea autonomă Ust-Orda (Buriația), prin vînzarea unor bijuterii din aur fals. Mai mulți locuitori din acest district au depus plîngeri scrise la poliție, afirmînd că au cumpărat obiecte din aur de la persoane necunoscute, obiecte care s-au dovedit a fi false. Românii, care au vîndut bijuteriile din aur fals, au fost reținuți de poliție, în cele din urmă, pe o șosea, la bordul a două automobile. Cetățenii români fac obiectul unor proceduri judiciare. Unii dintre membrii grupului se fac vinovați și de încălcarea regimului vizelor și pașapoartelor. Ei urmează să fie expulzați din Rusia, precizează sursa citată. ■

Moldova a oferit Ucrainei 18 ha din teritoriul său

■ *parlamentul de la Chișinău a ratificat acordul de frontieră cu Ucraina*

■ *sute de oameni au manifestat ieri pe străzi* ■

Parlamentul de la Chișinău a ratificat ieri, cu 73 de voturi din 101, acordul de frontieră cu Ucraina, prin care Republica Moldova a cedat statului vecin 18 hectare de pămînt și 7,7 kilometri din șoseaua care traversează localitatea Palanca. Această porțiune de drum este foarte importantă pentru Ucraina, pentru că unește porturile Odessa și Reni. Reni este situat în apropierea Galațiului, iar la acest oraș Ucraina nu avea acces direct decît pe uscat, prin Moldova, sau pe apă.

Deputații Partidului Popular Creștin-Democrat și cei din Alianța Braghiș s-au opus categoric ratificării tratatului. Ei și-au argumentat poziția prin faptul că, potrivit Constituției, orice cedare de teritoriu se face în baza unui referendum. Fostul vicepremier ***Valeriu Cosarciuc***, acum deputat al Alianței Braghiș, a declarat în ședința Parlamentului că Moldova va avea pe teritoriul său o porțiune de teren și o șosea pe care nu o controlează, iar asta „contravine practicii mondiale“. Parlamentarii din opoziție au cerut o pauză pentru consultări, însă șeful legislativului, Eugenia Ostapciuc, a spus că documentul va fi supus votului. ***„Deputații ucraineni au ratificat documentul cu privire la proprietățile moldovenești (este vorba despre circa 130 de baze de odihnă construite de moldoveni pe teritoriul ucrainean în perioada sovietică) și noi trebuie să ne ținem de cuvînt și să ratificăm tratatul“***, a spus Ostapciuc. Parlamentarul ***Vlad Cubreacov*** (PPCD) a spus că ratificarea tratatului ***„este vînzare de țară și o pată de rușine pe obrazul guvernului precedent și al actualului cabinet de miniștri“***. Pînă la urmă, comuniștii au ratificat documentul, deși, spun deputații din opoziție, Ucraina ar fi acceptat pînă la urma să ia în folosință, și nu neapărat în proprietate, porțiunea de șosea. După aprobarea documentului, cei peste 100 de protestatari care au pichetat clădirea legislativului au blocat bulevardul central al Chișinăului, în zona Parlamentului și a Președinției. Concomitent, în localitatea Palanca, sute de săteni au blocat șoseaua Odessa-Reni. Oamenii sunt nemulțumiți că de acum se vor putea deplasa în satul lor doar pe anumite porțiuni de drum, care vor fi marcate, și că vor trebui să se legitimeze în fața grănicerilor ucraineni. **(M. PASCU)**

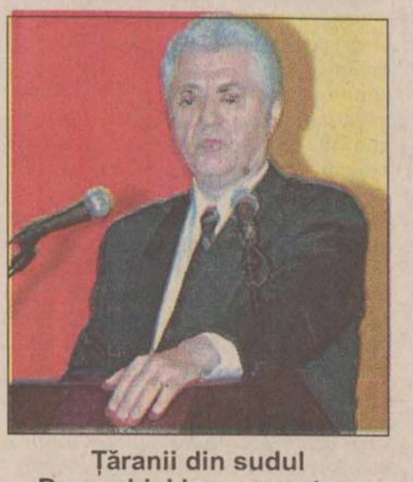

Țăranii din sudul Basarabiei i-au acuzat pe comuniștii lui Voronin că vînd țara ucrainenilor

„Jos Voronin, jos Tarlev!“

■ circa 500 de persoane au blocat ieri bulevardul central din Chișinău, cerînd demisia actualei conduceri a țării

Aproximativ 500 de persoane au blocat ieri circulația pe bulevardul Ștefan cel Mare din Chișinău, după ce majoritatea parlamentară comunistă a ratificat tratatul de frontieră cu Ucraina. Protestatarii au scandat ***„Jos comuniștii!“, „Jos Voronin!“, „Jos Tarlev!“, „Nu cedăm Palanca!“***. Protestele s-au desfășurat fără incidente, circa 30 de polițiști urmărind mitingul de la distanță, fără a interveni. Reprezentanți ai comitetului civic „Palanca“, asociație care se declară împotriva ratificării acestui tratat, au blocat ieri, alături de localnici, și șoseaua de la graniță care urmează a fi cedată Ucrainei. Aseară, protestatarii s-au împrăștiat, iar o parte dintre organizatori, însoțiți de presă, au plecat spre Palanca, pentru a participa alături de localnici la alte acțiuni de protest. ■

NET TRAVEL AGENCY
Fundația Academică "Petre Andrei" Iași

Fundația Academică "Petre Andrei" Iași, Federația Prioratelor Autonome ale Ordinului Sfîntul Ioan de la Ierusalim - Cavalerii de Malta și Compania Net organizează în cadrul Programului "Ajutați-ne să-i ajutăm" o Serată Filantropică, acțiune umanitară propusă a se desfășura la sala NET Conference Center, la data de **13 iulie, ora 19.00.**

Scopul acțiunii caritabile este strîngerea de fonduri, pentru sprijinirea integrării școlare, profesionale și sociale a cazurilor prezentate.

Partener media:
Monitorul

INSTANT PRESS

În fiecare săptămînă
cîștigi
1 kg
din cea mai bună cafea cu un singur abonament la
Monitorul
Cîștigătorul acestei săptămîni:
IVAN GHEORGHE
Str. Milcov, Nr. 10
În plus vecinii săi din Bl. 1011, Sc. A vor primi Monitorul acasă, gratuit, timp de o săptămînă.
LA PRIMA ORĂ, ACASĂ
Tel. 216.112

RADIO IAȘI
1053 khz. - 285 m.l.u.
2 nov.1941 - 60 - 2 nov.2001
http://www.radioiasi.ro
emitem ▸▸ 6.00 - 22.00 ◂◂ emitem
La zi, cu informațiile din zona Moldovei, din țara și din lume
Știri ★ 6.00-8.00-9.00-11.00-12.00-15.00-17.00-18.00-21.00 ★ Știri
Radiojurnale ✻ 7.00-13.00-16.00-19.00 ✻ Radiojurnale
Evenimentele zilei ★ 19.20 - 20.00 ★ Evenimentele zilei
CU NOI, MAI INFORMAT - CU NOI, MAI PUTERNIC

Servicii Cadastrale SRL
Firmă autorizată de Oficiul Județean de Cadastru, Geodezie și Cartografie Iași
Execută:
- documentații tehnice cadastrale (planuri de amplasament) necesare înscrierii în CARTEA FUNCIARĂ
- planuri de situație pentru eliberarea AUTORIZAȚIEI DE CONSTRUCȚIE
Pentru efectuarea documentațiilor sînt necesare: actul de proprietate al imobilului și actele de identitate ale proprietarilor.
Iași, str. Sf. Lazăr nr. 27, et 2, tel/fax: 032/240.710

B.C.U. „M. EMINESCU" IAȘI

CITIȚI ÎN PAGINA 2A

Năstase vine la Iași

CITIȚI ÎN PAGINA 4A

Baruri și topless printre mănăstirile Neamțului

NORD'EST
100.4 FM
RADIO

Ziarul care stă de vorbă cu oamenii

Monitorul

Nr. 165 (3064)
16 PAGINI
4000 LEI

Publicație a Grupului de Media Monitorul - Curentul

SÎMBĂTĂ, 14 IULIE 2001

Înainte de a anunța Poliția, Salvarea sau Pompierii, sunați la
MONITORUL
271.271
www.monitorul.ro

Avocatul Prepeliță, suspectat de viol

■ în replică, avocatul susține că este victima unui șantaj ■ el recunoaște că a fost la o petrecere cu fetele care-l acuză, dar că nu le-a făcut nimic ■

Avocatul Prepeliță susține că fetele sînt cunoscute „pentru imorala activitate de prostituție și au furnizat Poliției un amalgam de informații bizare“

Viața avocatului ***Corneliu Prepeliță*** a luat o întorsătură neașteptată după ce a participat acum 10 zile la o petrecere la Dorobanți.

Două tinere i-au adus acuzații extrem de grave, susținînd că au fost violate și maltratate de cinci bărbați printre care se afla și avocatul Prepeliță. Poliția nu a făcut public pînă acum rezultatul analizelor medico-legale solicitate de cele două fete, certificatul medico-legal fiind una din piesele de bază ale acestei anchete. Concluziile medicilor legiști vor atesta sau nu faptul că cele două fete au fost violate și supuse unor violențe.

Ieri, avocatul Prepeliță a dezmințit aceste acuzații, spunînd că este victima unui șantaj. La rîndul său, el a depus o plîngere la Poliție împotriva celor două fete în care le acuză de denunț calomnios, fals în declarații și șantaj.

El susține că tinerele i-ar fi cerut 10.000 de dolari ca să-și retragă plîngerile: ***„Am refuzat categoric, pentru că mă consider nevinovat“***, a spus avocatul Prepeliță.

Varianta fetelor

Timp de zece zile, Poliția nu a comunicat nimic oficial despre această anchetă. În fața anchetatorilor s-au aflat două versiuni ale aceleiași petreceri care a avut loc la Dorobanți în noaptea de 2 iulie. Pe de o parte, două tinere au relatat că, în seara zilei de 1 iulie, după ce au stat aproximativ jumătate de oră la terasa „Rendez-Vous“, au plecat împreună spre casă, în jurul orei 9 seara. Una din cele două fete s-a întîlnit întîmplător cu o prietenă care s-a oferit să le ducă cu mașina acasă. ***„La un moment dat, ea s-a îndreptat în altă direcție, a fost sunată pe mobil și a vorbit cu cineva. Am întrebat-o unde merge, iar ea a răspuns că nu este cazul să facem gălăgie pentru că sîntem urmate de o mașină în care se află patru bărbați. La Dorobanți, au coborît din mașină, ne-au obligat să intrăm în motel prin ușa din spate și am urcat sus. Erau trei camere, într-una am fost băgată eu cu patru bărbați, prietena mea a rămas în cealaltă cameră cu alți doi, și a urmat totul. Ne-am împotrivit, dar ne-au amenințat că ne iau gîtul și nu scăpăm ușor. Apoi, a intrat cineva și ne-a spus că așteaptă jos taxiurile comandate de ei. Am întrebat-o pe fata care ne-a adus cine sînt și ne-a spus numele unui avocat. Restul nu știm cine sînt“***, ne-a relatat una dintre cele două fete.

Varianta avocatului

De cealaltă parte, într-o declarație scrisă, avocatul ***Corneliu Prepeliță*** susține că tinerele ***„Lăcrămioara L. și Loredana F. sînt cunoscute în lumea interlopă pentru imorala activitate de prostituție și au furnizat poliției un amalgam de informații bizare“***. Avocatul susține că ***„această operațiune hibridă a avut la bază simpla întîmplare circumstanțială, și anume o petrecere, la care fetele au venit și au participat din proprie inițiativă, fără nici o urmă de constrîngere din partea noastră, petrecere pe care au abandonat-o în jurul orei 4, utilizînd un mijloc comun de transport, respectiv un taxi.“*** **(Fănica DUMITRAȘCU)**

Continuare în pagina 3A

Cu 35 milioane de lei, cămătăreasa Rusu a pus mîna pe un apartament cu trei camere

Femeia-rechin a înghițit încă opt victime

Averea cămătăresei ***Lenuța Rusu*** a crescut cu încă un apartament cu trei camere pe care și l-a adjudecat cu 35 de milioane lei. În prezența executorilor judecătorești și a polițiștilor, ea a evacuat ieri o familie cu șapte copii.

Rîzînd, ea a pus stăpînire pe locuința familiei Mihalache, din cartierul Dancu. ***„Pe scări, sau pe bloc“***, a prezentat ***Victor Mihalache*** alternativa pe care o are pentru a-și caza familia la noapte. **(A. PLECAN)**

Continuare în pagina 2A

azi

Admiterea on-line: La adresa „www.admiterea2001.ro" puteți găsi de luni repartizarea candidaților din toată țara pe licee. **3A**

Acalmie la „Cuza“: În primele trei zile de înscrieri, candidații nu s-au grăbit să-și depună dosarele; „candidații așteaptă să-și ia adeverințele de bacalaureat“, crede rectorul Oprea. **3A**

Impozite pe leafă: Din această lună salariile vor fi impozitate după o nouă grilă, care va aduce creșteri de cîteva zeci de mii de lei. **5A**

Timid, pe urmele lui Iliescu

Năstase, iritat de notele pe care ni le dau Statele Unite

Premierul pare să fi învățat cîte ceva din atitudinea anti-occidentală a fostului său șef de partid. ***„Este deranjant acest sentiment că sîntem pe tot felul de liste și că sînt tot felul de tipi care ne dau note pentru libertate, egalitate sau solidaritate“***, a declarat ieri ***Adrian Năstase***, ca reacție la publicarea unui raport al Departamentului de Stat al SUA care plasează România printre țările confruntate cu problema traficului de carne vie. Guvernul este conștient că există numeroase probleme care trebuie rezolvate și dorește să soluționeze dificultățile existente cu ajutorul partenerilor europeni și americani, a declarat el. Ironic, el a mai precizat că ***„Statele Unite nu se află pe lista României în ceea ce privește țările în care se desfășoară un trafic de droguri foarte puternic“. „Sîntem convinși că Statele Unite încearcă să rezolve aceste probleme, dar nici nu aș vrea să acceptăm că în această lume există profesori și elevi și că de fiecare dată sîntem pe tot felul de liste“,*** a spus Năstase.

Despre raportul SUA referitor la traficul de carne vie, în pagina 8A

MiG 21 Lancer prăbușit la Bacău

Un aparat MiG 21 Lancer, identic cu cel prăbușit ieri

■ avionul, produs în colaborare cu o firmă din Israel, era în program de încercări

Un avion militar MiG 21 Lancer s-a prăbușit ieri în zona Moinești-Comănești, într-o regiune muntoasă, iar pilotul ***Viorel Bîlu*** s-a catapultat. Potrivit unui comunicat al Aerostar Bacău, avionul era un aparat cu simplă comandă, aflat în program de încercări, iar prăbușirea a avut loc ca urmare a încetării funcționării motorului. Conducerea SC Aerostar SA va dispune constituirea unei comisii interne de anchetă pentru investigarea cauzelor accidentului. Avionul de luptă MiG 21 Lancer este produs la Aerostar Bacău, în colaborare cu Elbit Systems Ltd din Israel. Aparatul este versiunea modernizată a avionului sovietic MiG 21. ■

Victimele caniculei

15 tentative de sinucidere într-o singură zi

Spitalul de Urgențe a stabilit ieri un adevărat record în ceea ce privește numărul tentativelor de sinucidere: în 24 de ore, 15 femei și bărbați au încercat să-și ia viața. Numărul mare de pacienți care au suferit intoxicații medicamentoase voluntare i-a pus pe gînduri pe medicii de la Unitatea de Primire a Urgențelor (UPU) pentru că această „inflație“ de sinucigași este oarecum atipică pentru acest sezon. ***„În mod normal, numărul pacienților cu intoxicații medicamentoase voluntare variază de la 1-2 pe gardă la maximum 7-8, în week-end și în timpul sărbătorilor“***, ne-a spus dr. ***Tudor Ciohodaru,*** șeful UPU, care a adăugat că, dintre cei 15 pacienți, 13 sînt femei.

Continuare în pagina 2A

Week-end cu vreme de plajă

În acest sfîrșit de săptămînă, pregătiți-vă umbreluțele, pălăriile de soare și costumele de baie.

Este timpul să vă bronzați puțin pentru că vremea se va menține călduroasă și predominant frumoasă, spun meteorologii de la Institutul Național de Meteorologie și Hidrologie de la Bacău.

Pentru perioade scurte de timp însă, cerul se va acoperi de nori, mai ales la munte, unde izolat va ploua, va tuna și va fulgera.

Vîntul va adia ușor iar temperatura aerului va înregistra valori maxime cuprinse între 27 și 35 grade de Celsius și valori minime între 15 grade și 20 de grade Celsius. **(A.T.)**

BEIJING 2008
Candidate City

Olimpiada din 2008 va avea loc în China

Comitetul Internațional Olimpic a desemnat, ieri, la Moscova, orașul Beijing drept gazdă a celei de-a XXIX-a ediții a Jocurilor Olimpice de vară, ce vor avea loc în anul 2008. Capitala Chinei a cîștigat în urma celui de-al doilea tur de scrutin, obținînd 56 de voturi din 105 posibile.

Amănunte în pagina 1B

RAFO

SC angajează
Șefi de tură
cu experiență prelucrare PAL, pentru secția de mobilă.
Preferăm studii superioare.
Relații suplimentare la sediul firmei: str. Carpați nr. 6, tel. 22.11.33/22.05.91, numai după ora 16.00.

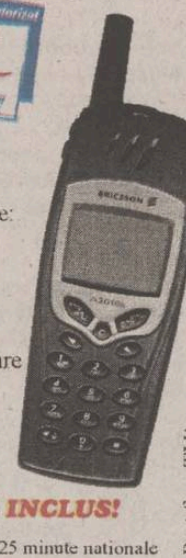

Cosmoplus
Agent Autorizat
Cosmoplus, agent autorizat Cosmorom iti ofera o gama larga de telefoane mobile la preturi promotionale in perioada 01-30 iulie:
-Trium la 15 $ *
-Sagem 922 la 29 $*
-Nokia 5130 la 29 $*
-Ericsson 2618 la 34 $*
si in **plus** cite un tricou cadou la conectare
In IASI
Str.Stefan cel Mare nr.4
tel/fax 032.26.16.33
Cosmoplus - SUCCESUL E INCLUS!
*La abonamentul Cosmorom Plus 25-9$/luna cu 25 minute nationale incluse
* Pret fara TVA.

TEHNOTON
TELEFONUL CONSUMATORULUI: 032 237152
NOU!
ARAGAZE
INOX
☑ elegante
☑ moderne
☑ durabile
☑ ușor de întreținut
☑ garanție: 24 luni
Produsele se găsesc la magazinul TEHNOTON din Iași, str V. Alecsandri nr. 7

UBEMAR S.A.
office@ubemar.ro
Str. Pompelor nr. 3, Ploiesti, 2000 - Prahova Tel.: 044 113471, 044 114922 Fax: 044 113471
UBEMAR S.A. Ploiesti produce:
- automacarale de 7, 18, 12,5, 16, 25, 40 tone
- centrale pentru producerea betonului
- vibroprese pentru fabricarea elementelor de beton
- utilaje de salubritate - autogunoiere compactoare, automaturatoare
- incarcatoare frontale
- telelifturi
- betoniere
- masini de confectionat tigle
UBEMAR S.A. Ploiesti executa de asemenea reparatii curente la:
- utilajele proprii, la produsele similare fabricate in tara sau in strainatate, la diverse motoare termice si mijloace de transport.
UBEMAR - Experienta si profesionalismul la dispozitia dumneavoastra

ORAŞUL PE O COLOANĂ

Vitan nu mai este liderul ţărăniştilor ieşeni

De două zile, Vitan nu mai este preşedintele filialei PNŢCD Iaşi. Biroul Naţional de Conducere(BNC) al PNŢCD a hotărît să-l suspende pe *Florin Vitan* din funcţia de preşedinte şi să dizolve Biroul Judeţean Iaşi, pentru că acesta nu recunoaşte deciziile forurilor superioare ale partidului şi urmează necondiţionat pe fostul prim-vicepreşedinte ţărănist *Vasile Lupu*, aflat într-un conflict total cu actuala conducere de la centru. Practic, în momentul de faţă, PNŢCD Iaşi nu mai are conducere. Abia săptamîna viitoare este aşteaptat de la Bucureşti un reprezentant al BNC, care, în cadrul unei Adunări Genereale a Organizaţiei, va numi un preşedinte interimar. Vitan nu mai are dreptul să candideze timp de un an la nici o funcţie în partid. **(M.C.)**

Profesorul Andrei Hoişie, decorat de Universitatea din Konstantz

După ce *Andrei Pleşu* a fost promovat Doctor Honoris Causa al Universităţii „Humboldt“ din Berlin, un ieşean este al doilea profesor român căruia o universitate germană îi acordă în ultimele decenii acest titlu de excepţie. Este vorba de ***prof.dr. Andrei Corbea-Hoişie***, şeful Catedrei de germanistică de la Universitatea „Al.I.Cuza“, căruia Universitatea din Konstanz i-a acordat titlul de Doctor Honoris Causa pentru opera sa ştiinţifică şi contribuţia la întărirea relaţiilor culturale dintre România şi Germania: ***„Apreciez acest titlu ca pe un semn de preţuire pentru activitatea mea în domeniul germanisticii şi al istoriei culturii“***, ne-a declarat prof.dr. Andrei Corbea-Hoişie, adăugînd că relaţiile pe care el a reuşit să le dezvolte cu Germania sînt şi acestea un mod de a unifica Europa. El este, de asemenea, laureat al Premiului Herder (1998), laureat al Premiului „Jakob şi Wilhelm Grimm“ (2000) şi, din acelaşi an, membru al Academiei de Ştiinţe din Erfurt. La Universitatea din Konstanz, considerată drept una din instituţiile germane de vîrf în diferite domenii ale cercetării ştiinţifice, se pregătesc în acest semestru peste 60 de studenţi şi doctoranzi din Romania. **(M.C.)**

Procurorii au rămas ieri fără curent electric

Timp de aproximativ o oră, o pană de curent a afectat activitatea din sediile Parchetelor Judecătoriei, Tribunalului şi Curţii de Apel. Pe timpul întreruperii curentului electric nu au funcţionat telefoanele şi nici sistemele de alarmă montate în aceste instituţii. Întreruperea curentului între orele 11.45 şi 12.45 s-a datorat unor lucrări efectuate în zonă. După o oră în care procurorii nu au putut folosi decît telefoanele mobile proprii, activitatea din sediile Parchetelor a revenit la normal. **(C.Ş.)**

JOKER

42 22 5 34 17 + 17

Omologarea cîştigurilor:

cat I: report x 20.000.000.000 lei
cat II: report x 1.287.178.000 lei
cat III: 7 x 20.051.771 lei
cat IV: 77 x 1.822.888 lei
cat V: 174 x 806.680 lei
cat VI: 2.414 x 116.290 lei
cat VII: 1.919 x 73.143 lei
cat VIII: 8.037 x 52.393 lei

Femeia-rechin a înghiţit încă opt victime

Continuare din pagina 1A

Nenorocirea familiei a început odată cu împrumutarea a 1000 de dolari de la cămătăreasă cu o dobîndă lunară de 20%. ***„Deşi am luat numai o mie de dolari, în contract a fost trecută suma de 2.600 de dolari, cu tot cu dobîndă pe opt luni“***, a explicat ***Victor Mihalache*** cum cîştigă cămătăreasa bani frumoşi. În cazul Mihalache, soţii susţin că au dat înapoi tot împrumutul, iar femeia le-a furat actele prin care demonstrau că s-au achitat de datorie. Ştiind că soţii nu au cum să demonstreze că au dat miile de dolari înapoi, Lenuţa Rusu le-a intentat proces de vînzare imobiliară. În urma procesului, apartamentul a fost adjudecat în favoarea cămătăresei pentru o sumă de cel puţin de două ori mai mică decît valoarea reală. Astfel, ea şi-a îmbogăţit vitrina cu trofee cu apartamentul familiei Mihalache, luîndu-l aproape degeaba.

Finalul coşmarului, pe care îl trăieşte familia Mihalache de cînd s-a întîlnit cu ***Lenuţa Rusu, „care se prezenta drept avocată“*** după cum ne-a spus capul familiei, a ţinut ieri fix o oră jumătate. La ora 14,10, la uşa locuinţei au bătut executorul judecătoresc şi doi poliţişti. ***„După cinci minute a venit escroaca cu haidamacii. A întrebat dacă avem vreun act cu care să oprim evacuarea, după care i-a cerut executorului să ne dea afară“***, a povestit filmul executării Victor Mihalache. Tot el ne-a spus că a aşteptat-o pe cămătăreasă suindu-se pe bloc. Cînd a văzut că a apărut Lenuţa Rusu prin preajma blocului, Victor Mihalache şi-a chemat copii şi le-a spus ***„gata, s-a terminat“. „Vorbisem cu ei ca, la semnalul meu, să fugă cît mai departe de casă, că eu am să dau drumul la gaz, am să dau foc, şi am să mor în apartament, dar escroaca nu pune mîna pe casă“***, şi-a adus aminte capul familiei în ce stare de disperare a ajuns. Prezenţa executorului şi a poliţiştilor l-a determinat însă să renunte la gestul sinucigaş ***„deoarece au vorbit frumos cu mine, şi atunci m-am gîndit să nu fac o prostie“***, a spus Victor Mihalache cum a acceptat să trăiască scena datului afară. În jurul orei 14 şi-a făcut apariţia victorioasă Lenuţa Rusu. Obişnuită cu astfel de scene, ea a apăsat butonul evacuării efective a soţilor Mihalache. Obiectele din casă au început să se scurgă necontenit spre terasa blocului sau pe scări. Mezinul familiei, care nu a împlinit încă cinci ani, a ajutat şi el cum a putut, trăgînd după el papucii tatălui pe care îi tîrîia de pămînt. Apariţia reportorilor „Monitorului“ a împiedicat-o pe cămătăreasă să-şi savureze victoria pînă la capăt. Ea a luat-o la goană pe scări neavînd timp să mai răspundă la întrebarea de ce nu mai stă în apartament. După plecarea precipitată a Lenuţei Rusu, care şi-a pus poşeta în cap pentru a nu fi fotografiată, ochind doar scările blocului, cei strînşi în apartament şi-au continuat lucrarea. Doar poliţiştii aduşi ieri priveau în gol aşteptînd parcă să se termine totul cît mai repede. ***„Unul dintre ei a plîns, şi a spus că Dumnezeu o va bate pe acestă femeie“***, a surprins momentul unul din copii. Executarea familiei Mihalache s-a încheiat la ora 15,40. ***„Gata, s-a terminat totul“***, au fost ultimele cuvinte ale lui Victor Mihalache înainte de a-şi inventaria sărăcia risipită pe scările blocului.

Familia Mihalache a fost aruncată în stradă

Cine este Lenuţa Rusu?

Potrivit împrumuturilor pe care le-a acordat numai în anul 1999, ***Lenuţa Rusu*** **(foto)** a rulat aproape două miliarde şi jumătate de lei, la valoarea actuală a dolarului. Împrumuturile preferate sînt în dolari, unde aplică dobînzi de 20-25% pe lună.

Vînează victimele prin publicarea de anunţuri prin care îşi face cunoscută oferta. Marea ei satisfacţie este să pună mîna pe apartamentele oamenilor cărora le-a împrumutat sume modice, dar care, din cauza dobînzilor ilegale pe care le practica, aveau de plătit zeci sau sute de milioane de lei. De exemplu, în aprilie 1999 a împrumutat aproape 40.000 de dolari. Dădea împrumuturi, iar în contractul ipotecat cu casa, trecea ca sumă împrumutată împrumutul, plus dobînda, pentru a nu plăti la stat nici un leu drept impozit pe venitul realizat. Din declaraţiile victimelor, a reieşit că Lenuţa Rusu se dădea peste cap, fiind mieroasă sau ascunzîndu-se, ca debitorii să nu-i plătească ratele la timp. Apoi, pretextînd că nu a primit banii prevăzuţi de contract, cămătăreasa stabilea sume mai mari de rambursat. Victimele refuzau să plătească bani în plus şi atunci cămătăreasa apela la judecători. Ea ajungea să ia casele oamenilor cerînd în instanţă recuperarea datoriilor de la victime prin vînzarea aparta-mentelor la sume modice. Împotriva ei au fost mai multe plîngeri la Parchetul de pe lîngă Judecătoria Iaşi, dar toate au fost soluţionate de procurori cu scoaterea de sub urmărirea penală. Anul trecut, în timp ce era procuror la Parchetul de pe lîngă Tribunal, ***Marian Gheorghiţă*** a dispus urmărirea penală a cămătăresei, femeia fiind acuzată de evaziune fiscală, exercitarea fără drept a unei profesii şi înşelăciune în contract. Cazul a fost dat spre soluţionare Parchetului de pe lîngă Judecătorie, dar procurorii de aici s-au lăsat îngenuncheaţi de rechin.

Ajuns prim-procuror al Parchetului de pe lîngă Judecătorie, Marian Gheorghiţă a promis dreptate. ***„Oamenii nemulţumiţi de soluţia procurorilor la plîngerile lor împotriva Lenuţei Rusu să facă plîngere împotriva soluţiei date şi voi analiza toate datele care au stat la baza stabilirii neînceperii urmăririi penale“***, a spus în final prim-procurorul Parchetului de pe lîngă Judecătoria Iaşi. **(Adriana PLEŞCAN)**

15 tentative de sinucidere într-o zi

Continuare din pagina 1A

„Din fericire nu au fost cazuri grave. Doar doi pacienţi au fost în comă, dar şi-au revenit între timp“, a mai adăugat dr. Ciohodaru. Cei 15 pacienţi au povestit personalului medical că au încercat să-şi ia viaţa după ce s-au certat violent cu alţi membri ai familiei. Un alt lucru care le este caracteristic aproape tuturor este faptul că au consumat o cantitate destul de apreciabilă de alcool, înainte de a înghiţi pastilele. Medicul psihiatru ***Gabriel Crumpei*** a confirmat faptul că este o situaţie atipică. ***„De obicei, creşte numărul de sinucideri primăvara, toamna şi în timpul sărbătorilor. În acest caz, s-ar putea să fie vorba de întîmplare. Dacă acest număr se va menţine şi în zilele următoare, ne putem gîndi la o motivaţie care ar putea fi legată, de exemplu, de căldura sufocantă din ultimele zile“***, a spus dr. Gabriel Crumpei. **(A.T.)**

Ultima oră

A 16-a tentativă

O femeie a încercat, ieri seară, să se arunce în gol de pe clădirea Universităţii de Medicină şi Farmacie. *Elena Scurtu* (43 ani) a ales această formă de protest pentru că se consideră victima unei înşelăciuni în care şi-a pierdut casa. Ea este revoltată pentru că nici o instituţie a statului nu i-a luat în consideraţie plîngerile sale. După vreo şase ore de negocieri, la miezul nopţii, Elena Scurtu a fost convinsă de către soţul ei să renunţe la sinucidere. Menţionăm că, în luna aprilie, femeia a mai încercat să se sinucidă în acelaşi mod. **(F.D.)**

După mai multe ore în care a ameninţat că se aruncă de pe clădirea UMF, Elena Scurtu s-a dezbrăcat de tricou şi l-a aruncat jos. Cînd a fost convinsă să coboare, un subofiţer de la pompieri, i-a oferit cămaşa pentru a-şi ascunde goliciunea trupului

Cinci muncitoare de la o secţie din „Tehnoton“ au leşinat din cauza căldurii

Una din secţiile de la fabrica „Tehnoton“ a fost ieri de două ori vizitată de personalul medical de la Serviciul de Ambulanţă. Din cauza căldurii, cinci muncitoare din secţie au leşinat. Primul apel la 961 a fost înregistrat în jurul orei 7.00 dimineaţa iar cel de-al doilea a venit după două ore. ***„Pacientele făcuseră crize de spasmofilie din cauza căldurii şi a faptului că secţia nu era suficient ventilată. Prima oară au leşinat două femei, iar apoi alte trei. Pînă am ajuns noi, îşi reveniseră pentru că asistenta din fabrică le-a făcut injecţii cu calciu şi magneziu. Nu a fost necesară internarea“***, ne-a spus ***dr. Marlene Crihan***, de la Staţia de Ambulanţă, care a adăugat că muncitoarele „leşinate“ de căldură au fost învoite pentru a se reface acasă. ***„Lumea din secţie era destul de revoltată“***, a mai spus dr. Marlene Crihan. ***Maricel Popa***, patronul SC „Tehnoton“ SA, ne-a spus însă că nu ştie nimic despre aceste probleme întrucît a fost ocupat cu încheierea unor contracte. ***„Am fost ocupat toată dimineaţa cu o delegaţie venită pentru contractări şi nu am aflat despre această problemă. Secţiile mele sînt ventilate, deci cea mai probabilă variantă este ca femeile respective să fie din secţii care au fost închiriate altor societăţi“***, ne-a spus Maricel Popa. **(Alina ŢIŢEI)**

Maricel Popa, patronul SC „Tehnoton“ SA

Leonte este mulţumit de modul în care Poliţia instrumentează dosarul Tudorache

Anchetarea responsabililor pentru cea mai mare afacere de fond funciar din ultimii 10 ani a intrat în linie dreaptă. Secretarul general al Prefecturii, ***Tudor Leonte***, a cerut ieri informaţii asupra rezultatelor anchetei poliţiei în cazul Tudorache. Rezultatele prezentate de şeful serviciului cercetări penale din cadrul IJP, ***lt.-col. Ioan Geanţă***, l-au mulţumit pe deplin. ***„I-am solicitat domnului Geanţă să-mi precizeze stadiul anchetei şi motivele încadrării juridice a celor anchetaţi. Fireşte, nu cunosc fiecare declaraţie pe care au dat-o cei audiaţi, dar explicaţiile lui Geanţă au fost cît se poate de concludente“***, a precizat Leonte.

Fostul director al ANDS, ***Alexandru Tudorache*** a obţinut anul trecut transferarea unei moşii de 50 de hectare din comuna Costuleni la Agromixt Miroslava, deşi legea interzice transferul de terenuri dintr-o comună în alta. Nici unul din membrii de atunci ai CJFF nu s-a întrebat dacă fostul şef al ANDS şi-a dovedit măcar dreptul de proprietate asupra terenului revendicat. La preţurile curente practicate în zonă, cele 50 de hectare obţinute de Tudorache valorează circa un milion de dolari. După publicarea în presă a întregii afaceri, Prefectura a cerut Judecătoriei să constate nulitatea titlului de proprietate obţinut de Tudorache, iar Parchetului - sancţionarea celor vinovaţi. Principalul responsabil de emiterea ilegală a titlului lui Tudorache este considerat de Poliţie ***Marian Tudoran***, la acea dată şef al Direcţiei de Fond Funciar. Acesta este cercetat pentru fals intelectual şi uz de fals. Poliţia a solicitat urmărirea penală şi pentru fostul secretar al Prefecturii, ***Alexandru Iftode***, reprezentantul ADS ***Valeriu Lăcătuşu*** şi membrii CLFF Costuleni sub acuzaţia de abuz în serviciu. Lista acuzaţilor cuprinde deocamdată 11 nume, de la secretara şi primarul comunei Costuleni, pînă la Marian Tudoran. Deşi acuzat de fals intelectual şi uz de fals, acesta se consideră nevinovat. ***„Dacă aş fi întocmit hotărîrea acasă şi i-aş fi strecurat-o prefectului printre alte hîrtii ca să o semneze, atunci putea fi vorba de fals şi uz de fals. Hotărîrea a fost însă aprobată în forma sa de plenul CJFF. Eu nu am făcut altceva decît să o redactez“***, a justificat Tudoran.

Opinia sa a fost însă contrazisă ferm de Leonte. ***„Întreaga afacere Tudorache a fost discutată în CJFF doar de principiu. Niciodată nu s-a adus în discuţie punerea în posesie a lui Tudorache. Hotărîrea CJFF însă îl împroprietărea efectiv pe Tudorache. Acest fapt reprezintă în opinia mea un fals clar“***, a spus Leonte. Secretarul Prefecturii consideră că ancheta Poliţiei se va finaliza cu un dosar „beton“. Leonte a exclus practic posibilitatea ca instanţa să-i achite pe cei acuzaţi. ***„Există bineînţeles prezumţia de nevinovăţie şi nu putem condamna pe nimeni. Dacă însă ancheta se va finaliza cu un rechizitoriu şi o propunere de trimitere în judecată, nu cred că se va ajunge la achitarea celor acuzaţi. Parchetul nu va trimite dosarul în instanţă decît atunci cînd procurorul va fi absolut sigur de vinovăţia celor acuzaţi“***, a încheiat Leonte. **(Alexandru ZĂNOAGĂ)**

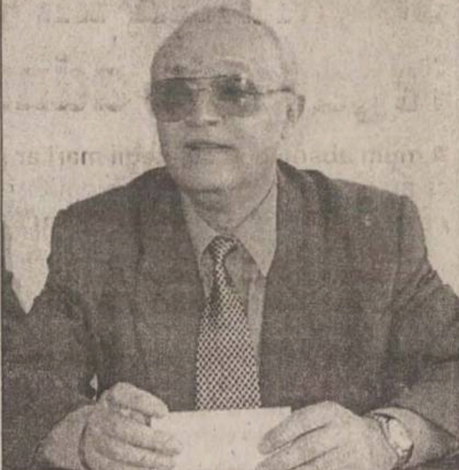

Tudor Leonte: „Dacă ancheta se va finaliza cu o propunere de trimitere în judecată, nu cred că se va ajunge la achitarea celor acuzaţi“

Năstase vine la Iaşi săptămîna viitoare

După trei luni de amînare, prim-ministrul ***Adrian Năstase*** va vizita Iaşul la sfîrşitul săptămînii viitoare. De la prefectul ***Corneliu Rusu Banu*** pînă la mitropolitul Daniel, personalităţile Iaşului vor să-l aibă alături pe premier. ***„Deocamdată ştim sigur doar că premierul va vizita Iaşul sîmbăta viitoare. Programul vizitei este încă în lucru, existînd multe obiective şi evenimente la care s-a solicitat prezenţa sa“***, a declarat ***Cornel Simighian***, purtătorul de cuvînt al Prefecturii.

Odată ajuns la Iaşi, prim-ministrul va avea ocupat fiecare minut. Prefectul a început deja să-i pregătească vizita. Împreună cu senatorul Ion Solcanu, prefectul a inspectat ieri traseul pe care se va deplasa Adrian Năstase. ***„Intenţionăm ca în prezenţa prim-ministrului să tăiem panglica la Avitop Miroslava, să asistăm la depunerea jurămîntului de către unităţile de pompieri şi jandarmi şi să vizităm Tehnotonul şi întreprinderea Kosarom Paşcani. Pentru ca Năstase să-şi facă o imagine cît mai amplă asupra judeţului şi activităţii autorităţilor locale, am solicitat întocmirea de către instituţiile descentralizate şi de către marile întreprinderi de stat a unui bilanţ pe primele şase luni ale acestui an“***, a precizat Rusu Banu.

Năstase este aşteptat şi de ***ÎPS Daniel***, mitropolitul urmînd să-i decerneze distincţia Crucea Moldovei. ***„Problema este că ceremonia este programată să aibă loc la Durău, în judeţul Neamţ. Pe de altă parte, ÎPS Daniel şi-a anunţat această intenţie încă din aprilie. Programul prim-ministrului va trebui realizat în aşa fel, încît să poată avea loc şi vizita de la Iaşi şi cea de la Durău“***, a încheiat Simighian. **(A.Z.)**

Prefectul se ia din nou de viaţa şefului Poliţiei

■ *el este revoltat că rapoartele Poliţiei nu conţin date despre hoţii de cereale*

Prefectul ***Corneliu Rusu Banu*** îi face zile negre comandantului Inspectoratului Judeţean de Poliţie, ***Mircea Artenie***. Prefectul s-a declarat profund nemulţumit de activitatea poliţiei în plină campanie de recoltare. ***„Am primit numeroase semnale din teritoriu prin care mi s-au semnalat nereguli în ce priveşte recoltarea. Mi s-a spus că s-au sustras cantităţi importante de cereale, iar Poliţia nu intervine. Este inadmisibil“***, a declarat Rusu Banu. La nivelul Prefecturii a fost constituit un comandament format din reprezentanţi ai Prefecturii, Direcţiei Generale pentru Agricultură şi ai IJP. Conform spuselor prefectului, reprezentanţii IJP nu au semnalat pînă acum nici o problemă. ***„Mi se pare cel puţin ciudat. Nu cred că în tot judeţul nu este nimeni care să fi furat grîu din cîmp sau din depozite. Dacă ar fi să cred rapoartele Poliţiei, ar fi pentru prima dată cînd toţi hoţii au devenit cinstiţi“***, a spus prefectul. Chiar dacă s-a arătat indignat de lipsa de activitate a IJP, Rusu Banu nu a anunţat nici un fel de măsuri drastice. Ultimul val de schimbări din Poliţia ieşeană a avut loc săptămîna trecută, iar Artenie a rămas în continuare în funcţie. Mircea Artenie urmează să se pensioneze în septembrie, iar Rusu Banu a preferat să nu solicite schimbarea acestuia. **(A.Z.)**

Zimbru
BERE IAŞI

Cel mai puternic
producător de bere din zona Moldovei
are disponibile următoarele poziţii

1. SECRETARĂ

Cerinţe:
- cunoştinţe limba germană şi engleză (scris şi vorbit);
- cunoştinţe operare PC;
- disponibilitate pentru program prelungit.

Oferim: - carieră într-o companie puternică;
- un salariu motivant.

2. ZIDAR, FAIANŢAR

Persoanele interesate pot depune CV şi
scrisoare de intenţie la sediul societăţii
Bere Zimbru Iaşi din **Bd. Chimiei nr. 2.**
tel. 032/137682, fax: 032/232860.

UNIVERSITATEA "AL. I. CUZA"
FACULTATEA DE ECONOMIE ŞI ADMINISTRAREA AFACERILOR
DEPARTAMENTUL DE EDUCAŢIE ECONOMICĂ PERMANENTĂ

ELITEC - ŞCOALA ECONOMICĂ POSTUNIVERSITARĂ
MBA

Creată printr-un proiect finanţat de Banca Mondială
şi Guvernul României

organizează

CONCURS DE ADMITERE

pentru specializările

ADMINISTRAREA AFACERILOR MICI ŞI MIJLOCII
- zi, 2 ani (25 locuri)
- învăţămînt la distanţă, 2 ani (100 locuri)

AFACERI INTERNAŢIONALE
- zi, 2 ani, cu predare în limba engleză (25 locuri);

Program studii cursuri la zi: joi-vineri, 16.00-20.00; sîmbătă 9.00-15.00.

Taxe de studii: echivalentul în lei al sumei de
● 500 USD / an - învăţămînt de zi
● 350 USD / an - învăţămînt la distanţă

ÎNSCRIEREA: 11 - 20 iulie 2001

Selecţia candidaţilor: 22 iulie, ora 11⁰⁰, pe bază de:
● eseu pe teme de afaceri, redactat în limba română sau engleză.

Candidaţi: absolvenţi de învăţămînt superior, cu diplomă de licenţă sau echivalentă, indiferent de profil şi specializare.

Oportunităţi:
● se asigură condiţii pentru efectuarea stagiului de practică într-o ţară occidentală.
● pentru primiii 2 studenţi clasaţi, şcoala suportă integral cheltuielile ocazionate de efectuarea stagiului de practică.

În 1999 practica s-a efectuat în SUA, în 2000 şi 2001 în Spania.

Relaţii la tel./fax 032-212131

SEDONA

Lansează ediţia specială în limbile română, engleză şi franceză

ghidurile sedona city guides GHIDURILE ORAŞELOR

GHIDUL JUDEŢULUI IAŞI

Ce vă oferă ?

- *Un ghid modern pentru un Iaşi de cinci stele*
- *Hărţile judeţului, municipiului Iaşi şi oraşelor din judeţ*
- *Indicele alfabetic al străzilor cu amplasarea lor pe hartă*
- *O prezentare concisă a istoriei, culturii şi economiei judeţului Iaşi*
- *Cele mai importante zone şi trasee turistice din judeţele din împrejurimi*
- *Un capitol important cu adresele firmelor specializate în domenii comerciale şi de prim interes*
- *Un suport publicitar de lungă durată.*

GHIDUL IAŞULUI, GHIDUL DE CARE AI NEVOIE !

Iaşi, Bd. Ştefan cel Mare nr. 8, Tel: 216325; 094102653

Distribuitor Autorizat dialog 4$* Dialog Inedit

Telefoane si accesorii GSM

Alcatel OTE db
499.000 LEI*

Sagem 922
545.000 LEI*

Dialog FREE 9$

EURO - GSM

B-dul Stefan cel Mare nr. 18-20 (vis-a-vis de BNR)
Tel.: 032-278927

*fara TVA

Spitalele aflate în comă au primit o gură de oxigen

■ *directorul CASS Iași, dr. Vasile Cepoi, crede că numai eficientizînd sistemul sanitar, acesta va putea supraviețui ■ pînă atunci, cele 44 de miliarde de lei primite de la București au reușit să detensioneze situația creată de bugetul insuficient alocat județului nostru* ■

„Actualul sistem sanitar este unul falimentar și numai prin modificarea actualei legi a asigurărilor de sănătate va putea supraviețui“, a declarat directorul general al Casei de Asigurări Sociale de Sănătate ieșene, dr. ***Vasile Cepoi.*** Puțin mai relaxat pentru că a reușit să obțină o suplimentare de buget neașteptată - 44 de miliarde de lei -, dr. Cepoi este de părere că sistemul va functiona cu adevărat abia atunci cînd centrul de greutate al cheltuielilor cu bolnavii se va muta din spitale către medicina primară, adică către medicii de familie și cei din ambulator. ***„Dacă media pe țară este de un pat de spital la 450 de locuitori, în Iași acest raport este de un pat la 113 locuitori. Ca să nu mai vorbim de faptul că în Uniunea Europeană abia la 650 de locuitori corespunde un pat sau SUA, unde pe un pat este programat un rulaj de 1000 de locuitori. Acest lucru înseamnă că în țările respective numărul zilelor de spitalizare este foarte mic, permițînd un rulaj mare, ceea ce înseamnă eficiență“***, a explicat dr. Cepoi.

Soluțiile pe care le propune directorul general al CASS, sînt: internările justificate, spitalizările de o singură zi sau numai de zi, precum și efectuarea rapidă a investigatiilor bolnavilor care acum stau trei, patru zile pînă li se fac analizele și alte investigații în urma cărora se stabilește tratamentul. Seful CASS crede că numai atunci cînd fiecare șef de sectie va avea responsabilitatea cheltuielilor se va putea vorbi despre eficientizarea spitalelor.

O altă soluție este renuntarea la unele spitale care nu-și desfășoară activitatea pe criterii medicale, ci pe criterii judecătorești și sociale. Este vorba despre Spitalul Grajduri, unde sînt ținuți bolnavii psihic care au comis crime, și de Spitalul Sipote, unde sînt internate asa zisele cazuri sociale. În total sînt 851 de paturi care acordă asistentă comunitară și nu una medicală, a spus dr. Cepoi care intentionează să facă demersurile necesare pentru ca institutii de acest tip să treacă în subordinea ministerelor de profil. Obtinînd aceste amendamente la legea actuală, directorul general al CASS are convingerea că banii vor fi mai eficient cheltuiți, chiar dacă pînă acum bugetul s-a dovedit a fi insuficient. ***„Am constatat că sărăcia costă scump“***, a mentionat șeful CASS, făcînd aluzie la sumele disproporționate pe care le-au plătit spitalele furnizorilor care, pentru că și-au vîndut produsele pe datorie, au impus preturi de 5-6 ori mai mari decît dacă s-ar fi cumpărat totul cu banii în mînă.

Deocamdată, suplimentarea de 44 de miliarde de lei acordată de Casa Națională de Asigurări Sociale de Sănătate a reprezentat exact gura de oxigen care a reușit să detensioneze atmosfera de sărăcie lucie ce părea să se aștearnă definitiv peste sistemul sanitar ieșean. ***„Am prezentat la București date tehnice, clare, fără implicații emoționale de genul «Iașul este un centru universitar de prestigiu și trebuie să primească mai mulți bani». Evident că este așa dar atunci cînd soliciți bani mai mulți trebuie să vii cu argumente. În fața acestora conducerea CNAS ne-a înțeles și a suplimentat bugetul. Cert este că acum, ne aflăm într-un moment de relaxare financiară“***, a conchis directorul CASS care a adăugat că suma primită va fi împărțită proportional la spitale și farmacii, pentru a acoperi cît mai mult din datoriile care pînă în urmă cu cîteva zile păreau că vor sufoca sănătatea ieșeană. **(Mihaela CĂNĂNĂU)**

Vasile Cepoi a reușit să convingă Bucureștiul să suplimenteze bugetul sistemului sanitar ieșean

Admiterea la „Al.I. Cuza“ seamănă cu un război fără inamici

■ *în primele trei zile de înscrieri, candidații nu s-au grăbit să-și depună dosarele*

Deși de dimineața pînă seara comisiile de admitere de la fiecare facultate sînt pe baricade, la Universitatea „Al.I.Cuza“ candidații nu se înghesuie încă să-și depună dosarul. Pînă aseară, la ora 18, Facultatea de Economie, era în top cu 213 candidati, dar la Drept, de exemplu, a doua facultate ca număr de locuri scos la concurs, nu se adunaseră decît nouă dosare. Celelalte facultăți erau departe de a ajunge la cifra 100, la Biologie fiind 48 de candidați, la Istorie 30, iar la una dintre cele mai curtate specializări de anul trecut, Geografie-Franceză, erau doar trei înscriși. ***„De luni începînd, cred că va fi un aflux mai mare. Candidații așteaptă să-și ia adeverintele de bacalaureat“***, crede prof.dr. ***Dumitru Oprea***, rectorul institutiei. Viitorii admitanti de la „Cuza“ sînt încă în faza de tatonare a terenului: fie asteaptă să treacă cît mai mult timp pentru a vedea cîți concurenți au de înfruntat, fie nu sînt încă foarte hotărîți unde să-și depună dosarul: ***„Vreau să vad cîți se înscriu și, în ultimele zile, o să-mi depun și eu dosarul la Geografie-Engleză“***, ne-a declarat ieri ***Corneliu Rotaru,*** absolvent în promoția 2000 al Liceului „Al.I. Cuza“. ***„Încă nu m-am hotărît unde să mă înscriu, dar foarte probabil una dintre facultăți va fi Fizica. Știu că nu este o concurență mare pentru că este foarte greu“,*** a spus ***Diana Aboaice,*** proaspătă absolventă a Colegiului Tehnic „Gh. Asachi“. Prospectarea terenului de către admitanți nu a rămas fără roade, mai ales dacă și-au propus să devină studenti la Facultatea de Litere. Asta pentru că Senatul a decis pe ultima sută de metri, în ședința de joi, desfiintarea testului de după admitere. Conform metodologiei aprobate cu jumătate de an în urmă, admiterea la Litere era un fel de „strutocămilă“: nici concurs de dosare, nici examen scris. După ce facultatea selecta candidații pînă la ocuparea numărului total de locuri, dintre aceștia, pe baza unui test de specialitate, ar fi urmat să fie aleși viitorii studenți bugetari, restul rămînînd pe locurile cu taxă: ***„Era un test ciudat și exista riscul ca după selecția pentru locurile finanțate, cei ce au rămas pe locurile cu taxă să-și retragă dosarul“,*** explică rectorul Dumitru Oprea. Cu toate modificările de ultimă oră în ce privește admiterea, comisiile se pare că vor sta liniștite și în zilele de week-end. Pînă cînd candidații nu se vor buluci să se înscrie, situația centralizată a înscrierilor pe universitate se afișează doar a doua zi dimineața la intrarea în corpul „A“. **(Mirela CORLĂȚAN)**

Se anunță un val de proteste legate de admiterea la liceu

■ mulți absolvenți cu medii mari ar putea să nu prindă un loc la liceu pentru că au completat prea puține opțiuni ■ site-ul „www.admiterea2001.ro“ va prezenta de luni repartizarea candidaților din toată țara pe licee ■

Deși Ministerul Educatiei anunțase că va face publice rezultatele admiterii la liceu pe data de 21 iulie, stresul părintilor și al candidaților s-ar putea să dureze mai puțin. Conducerea Inspectoratului Școlar Judetean (IȘJ) ne-a declarat că este posibil ca luni, rezultatele admiterii, adică repartizarea candidatilor la liceele pentru care au optat, să fie făcute publice. Înainte de a se afișa rezultatele finale în școli, elevii vor putea afla dacă și unde vor urma liceul de pe site-ul special creat pentru admiterea din acest an. Site-ul www.admiterea2001.ro prezintă situația admiterii și este actualizat în fiecare zi cu noile informatii. Selectînd de pe harta tării judetul Iași, candidatii pot afla locul pe care sînt în județ și optiunile pe care le-au înscris în fișele de înscriere, iar atunci cînd se va termina repartitia pe licee ei vor putea afla de pe acest site la ce liceu au fost admiși.

Ca și examenul de capacitate, care a stîrnit controverse în rîndul părintilor și elevilor, admiterea la liceu se anunță dramatică. Și asta pentru că, în ciuda avertismentelor și sugestiilor primite de la Ministerul Educatiei prin canalele media, multi candidati nu au completat în mod avantajos fisele de înscriere la liceu. Mizînd pe mediile relativ mari de la admitere, multi absolventi s-au mulțumit să treacă pe fișe doar cîteva optiuni, în unele cazuri, chiar numai două sau trei. Din acest motiv, conducerea ISJ se așteaptă deja la un potop de proteste. ***„Mulți dintre candidați și părinți ai acestora nu au respectat deloc indicațiile pe care le-au primit la întîlnirile cu diriginții și nu au pus suficiente opțiuni care să le asigure intrarea la liceu. De aceea, cred că vom avea de-a face cu multe nemulțumiri din partea celor care, deși au medii mari, nu vor intra la licee“***, spune ***Mihai Dumitriu***, șeful ISJ. În cazul în care media unui candidat nu este suficientă pentru ca acesta să fie admis la unul dintre liceele de pe lista cu optiuni, acesta va fi scos automat din programul de admitere, chiar dacă media lui i-ar fi permis să intre fără probleme la alte licee, neincluse în lista de optiuni. Soarta celor care nu vor intra la liceu pentru că nu au completat suficiente optiuni pe fișa de înscriere va fi decisă abia după terminarea admiterii cînd aceștia vor fi repartizați, la cerere, pe locurile rămase libere. **(Dorel CODINĂ)**

Admiterea in liceu 2001
2001

Site-ul www.admiterea2001.ro prezintă situația admiterii și este actualizat în fiecare zi cu informații

Ieșenii nu vor mai alerga din farmacie în farmacie după medicamente

■ acest lucru va fi posibil prin întocmirea de către farmaciști a unor liste cu bolnavii cronic, principalii consumatori de medicamente

Ieșenii ar putea să-și cumpere medicamentele de care au nevoie de la farmacia cea mai apropiată din cartierul în care locuiesc. Acest lucru ar fi posibil dacă farmaciile ar avea grijă să se aprovizioneze cu toate medicamentele pe care le solicită în special bolnavii cronici din zonă, considerați a fi cumpărători constanti. În acest fel oamenii ar fi scutiți de a mai alerga de la o farmacie la alta pentru a-și procura medicamentele de care au nevoie. Pentru a reuși acest lucru, se va realiza un studiu statistic care va stabili distributia populației pe zone, tinîndu-se cont de vîrstă și boli cronice. ***„În acest fel, s-ar putea estima circa 85% din bugetul pe care îl consumă lunar o farmacie. Restul de 15%, îl vor reprezenta suferințele acute și pacienții aflați în trecere prin zona respectivă“***, explică noile criterii dr.***Vasile Cepoi,*** directorul general al Casei de Asigurări Sociale de Sănătate (CASS). Aceste criterii sînt considerate drept ***„rezonabile și mai aproape de realitate, decît cele după care s-au stabilit pînă acum bugetele“***, crede farmacist ***Gabriela Streit***, președinta Colegiului Farmaciștilor (CF). În acest fel s-ar putea evita perioadele de blocaj financiar cînd, în lipsa unui buget bine fundamentat, farmaciile au sistat eliberarea medicamentelor compensate și gratuite.

Pe de altă parte, situația tensionată creată între CASS și CF s-a datorat pe de o parte lipsei banilor, dar și faptului că farmaciștii nu au știut să-și negocieze contractele. Cel putin aceasta este părerea doctorului Cepoi. ***„Dacă farmaciștii ar fi știut să negocieze, ar fi venit cu o listă cu numele pacienților cronici și alături cu suma necesară tratamentului acestora. Nimeni nu ar fi putut să taie de pe listă vreun pacient. Așa, farmaciștii au venit și au spus că ei vor un anumit buget pentru că acela ar fi nivelul vînzărilor lunare“,*** a comentat situația de pînă acum directorul general al CASS care a adăugat că și în contextul suplimentării bugetului Sănătății ieșene nu vor beneficia de contracte cu CASS decît 44 de farmacii din cele circa 104 controlate. Motivul acestei selectii drastice este lipsa evidentelor cantitativ valorice din restul unitătilor ***„fapt care mă determină să cred că se pot face abuzuri în aceste farmacii“***, a comentat șeful CASS. ***„Farmaciile sînt obligate să aibă astfel de evidențe, deci decizia CASS nu este una abuzivă. Pe măsură ce vor deveni operaționale programele, și restul farmaciilor vor putea să-și negocieze contractele“***, a spus farm. Gabriela Streit.

În concluzie, suplimentarea bugetului Casei, de care Iașul se pare că va beneficia și în lunile următoare, ca și stabilirea unor bugete bine fundamentate pentru farmacii ar putea elimina acele blocaje financiare în urma cărora bolnavii rămîn fără medicamente compensate și gratuite. **(Mihaela CĂNĂNĂU)**

Avocatul Prepelită, suspectat de viol

■ *în replică, avocatul susține că este victima unui șantaj ■ el recunoaște că a fost la o petrecere cu fetele care-l acuză, dar că nu le-a făcut nimic* ■

Continuare din pagina 1A

Avocatul Prepelită mai sustine că la petrecere au participat mai multe persoane, care au observat cu precizie că cele două fete au stat la masă, au dansat și au plecat neînsotite de nici unul dintre noi“.

Acestea sînt cele două relatări. Pe lîngă eroii principali, ***Lăcrămioara L.*** și ***Loredana F.*** au apărut în cursul celor 10 zile de anchetă și alte personaje secundare.

Martorul avocatului

Un prim personaj este fata care le-a introdus pe cele două tinere în cercul avocatului Prepelită. ***Raluca A.*** sustine că, în acea seară, a invitat o prietenă să meargă împreună în oraș. Ea i-a propus să treacă la o altă prietenă din alt cartier. ***„Nu este nimic adevărat. Nu le-am obligat să meargă cu mașina, nici nu știu să conduc. La volan se afla un prieten, Florin, care a condus tot timpul mașina. Am venit împreună la cabinetul lui Cornel, am servit un coniac, iar apoi ne-am hotărît să mergem la Dorobanți. Acolo ne-am distrat, ne-am udat cu șampanie, iar spre dimineață am urcat în camera unde ne lăsaserăm lucrurile. Nu au stat mai mult de jumătate de oră, iar în jurul orei cinci dimineața au plecat cu taxiurile“.***

Care este adevărul?

Un alt personaj care apare în acest scandal este ***Costin Miron***, patronul unei agentii imobiliare, prietenul uneia din cele două fete, care este acuzat de avocatul Corneliu Prepelită de șantaj. ***„Toată această operațiune de sfidare a legii și a bunului simț, coordonată dintr-o palidă umbră de Costin Miron, ca principal pion, și de alți membri ai lumii interlope, a avut un scop încă și mai sfidător, respectiv obținerea unor foloase materiale ce au fost rapid revendicate la 10.000 dolari“.*** Negociatorul în această „operatiune“ ar fi fost, după cum afirmă surse oficiale, chiar ***Cosmos Tănase***, cunoscut cap al lumii interlope.

În replică, Costin Miron afirmă că în cursul zilei de astăzi va merge la poliție să vadă ce acuzatii i se aduc. El spune că declaratiile avocatului Prepelită sînt fanteziste și că avocatul încearcă acum, pe orice cale, să scape de răspundere.

Pînă la aflarea rezultatului analizelor medico-legale, politia a refuzat și ieri să ofere amănunte despre acest caz. Cert este că, pînă acum, poliția a descoperit cîteva indicii despre ceea ce s-a întîmplat la Dorobanti, cercetînd camerele motelului și interogînd personalul bazei respective, Astfel, se știe că poliția a descoperit un tricou rupt apartinînd uneia dintre fetele care sustine că a fost violată. De asemenea, pe așternuturi au fost descoperite pete de sînge. În plus, una dintre cele două fete avea, pe tot corpul, urme vizibile ale unei agresiuni, pe spate distingîndu-se chiar urma unei lovituri cu catarama unei curele. Esențial însă pentru anchetă rămîne certificatul medico-legal, document ținut deocamdată secret de politie. ***(Vom reveni în numărul de luni)***
Fănica DUMITRAȘCU

Prepelită, avocatul lumii interlope

Avocatul ***Corneliu Prepelită*** a intrat în avocatură prin intermediul cunoscutului om de afaceri ***Mihail M. Vlasov.*** El a abandonat postul de asistent din cadrul cabinetului avocatului Vlasov și și-a deschis propriul cabinet. Printre numeroasele procese în care pledează, avocatul Prepelită a fost și apărătorul angajat de clanul Corduneanu, în urmă cu doi ani, în urma căruia ***Costel Corduneanu,*** cunoscut personaj al lumii interlope, a fost condamnat la o pedeapsă de 4,5 ani de închisoare. La serviciile sale de avocat, clanul Corduneanu a mai apelat la începutul acestui an, cînd au fost implicati în agresiunea unui taximetrist în cartierul Nicolina.

Avocatul Prepelită și-a mai făcut aparitia și în postura de apărător al lui ***Cosmos Tănase***, în scandalul iscat la barul „Blue Passion“ de acum trei luni, în urma căruia ***Doru Colac,*** alt cap al lumii interlope, a fost trimis în spital după ce a luat o sticlă în cap. În acest caz nu au mai existat plîngeri penale.

De asemenea, avocatul Prepelită reprezintă interesele Fundatiei pentru Tineret în justitie, sediul cabinetului său aflîndu-se la Hotel Orizont, revendicat atît de fundatie cît și de societatea Juventus.

ORAȘUL PE O COLOANĂ

Schimbări în conducerea Poliției TF Pașcani

Numirea noului comandant al postului de Poliție Transporturi Feroviare s-a făcut în mare taină, încă de săptămîna trecută. Urmîndu-i comandantului interimar, locotenentul *Tiberiu Chirca*, noul comandant, locotenentul ***Dinuț Dumitrache,*** are o sarcină dificilă la Pașcani. Venit de la Poliția TF a Gării de Nord din București, Dumitrache trebuie să schimbe imaginea negativă a postului pășcănean, creată în urma disparitiei a mii de tone de motorină din Depoul Pașcani. „Furtul anului“ (cum a fost numit de către presă) a dus la destituirea fostului comandant, maiorul ***Vasile Coșting***, în urmă cu cîteva luni. Deși de o săptămînă în funcție, locotenentul Dumitrache s-a arătat foarte zgîrcit în declaratii, motivînd că trebuie să se acomodeze cu noul post. Totuși, acesta nu respinge colaborarea cu presa: ***„Intenționez să institui o relație onestă între Poliția TF Pașcani și presă, pentru ca imaginea defavorabilă a postului să se schimbe. Deocamdată însă, trebuie să-mi cunosc subalternii și să mă pun la punct cu noua mea funcție“***. **(Cornel PASCU)**

Universitarii protestează față de numărul mic de bilete de odihnă

Nemulțumiți că numărul biletelor de odihnă pe care le-au primit este foarte mic în comparație cu cel al solicitantilor, sindicaliștii din învățămîntul superior ieșean vor protesta prin refuzarea acestora. ***„Repartizarea biletelor s-a făcut defectuos și încalcă grav și deliberat legea bugetului de asigurări sociale. În consecință, rugăm toți angajații din sistemul universitar să refuze numărul umilitor de bilete, doar 104 cu tot cu suplimentări pentru cei 6.300 de oameni“,*** se precizează într-un comunicat semnat de conducerile sindicatelor din patru universități ieșene - „Al.I.Cuza“, „Gheorghe Asachi“, „Gr.T. Popa“ și „Ion Ionescu de la Brad“ - și de către sindicatul Bibliotecii Centrale Universitare. Tot în acest comunicat sindicatele spun că își propun să actioneze în instanță organismele care se fac vinovate de această situație. Protestul sindicaliștilor nu a rămas fără ecou, nemulțumirile acestora fiind discutate ieri și în senatul de la „Cuza“. ***„Biletele încă nu s-au împărțit pe universități pentru că este foarte greu să fie împărțită sărăcia. Problema a fost discutată în senatul universității care a decis să se solidarizeze cu problemele sindicaliștilor“***, a precizat ***Dumitru Oprea***, rectorul Universității „Al.I.Cuza“. **(D.CODINĂ)**

Rusu Banu se bagă în seamă în maxi-taxi

Prefectul s-a coborît printre oameni și alături de ei. Pentru moment, ***Corneliu Rusu Banu*** a renuntat la Dacia proprie și la Mercedes-ul Prefecturii pentru a se deplasa cu maxi-taxiul. ***„Am mers în cîteva rînduri cu acest mijloc de transport, dar niciodată nu mi s-a dat bilet. Nici celorlalți călători nu li s-au eliberat bilete. E normal așa ceva?“,*** s-a întrebat prefectul. Rusu Banu s-a arătat indignat de evaziunea fiscală pe care ar practica-o șoferii maxi-taxiurilor. El a reproșat Primăriei că nu se preocupă suficient de eradicarea acestui fenomen. ***„Se strîng în acest mod sume considerabile, care nu sînt trecute în nici un act și nici nu pot fi impozitate. Nimeni nu-i controlează pe șoferi dacă eliberează sau nu bilete. Primăria ar trebui să ia măsuri hotărîte pentru ca transportul cu maxi-taxiurile să se desfășoare cu respectarea legii“***, a opinat prefectul. **(A.Z.)**

3P
S.C. 3P ROMÂNIA S.R.L.
cel mai mare producător de ambalaje din mase plastice din țară

RECRUTEAZĂ PERSONAL ÎN VEDEREA ANGAJĂRII UNUI

SUPERVIZOR PRODUCȚIE

Responsabilități: - organizarea activității de producție pe bază de buget.

Cerințe:
- Studii superioare tehnice cu specializare în prelucrarea maselor plastice;
- Experientă 3 ani în organizarea unei activități de producție;
- Cunoașterea limbii engleze;
- Cunoștințe de operare PC;
- Disponibilitate la efort prelungit.

Se oferă reale oportunități de promovare în cadrul unei companii multinaționale aflată în plină dezvoltare.

Persoanele interesate sînt rugate să trimită un C.V. însoțit de scrisoare de intenție prin fax 032/230607 sau e-mail: personnel@3p.ro.
Cei selecționați vor fi contactați ulterior.

Bethany
Fundația Serviciilor Sociale
ADOPTĂ !
Copiii sînt sufletul familiei.

Dacă doriți să adoptati un copil
Fundația Serviciilor Sociale Bethany
vă oferă gratuit informațiile și sprijinul de care aveți nevoie.
Str. Smirdan nr. 76C
Telefon: 279856, 278535

SC Alimentara SA
Intenționează să mărească echipa de marketing.
Pentru aceasta angajează:

ASISTENT MARKETING

Condiții:
- Studii superioare: marketing sau management;
- Experientă în domeniu: minim 3 ani;
- Cunoștințe operare calculator: Word și Excel;
- Limba engleză;
- Carnet de conducere.

CV-ul și scrisoarea de intenție se depun la sediul societății din str. Anastasie Panu nr. 40 sau prin fax la numărul 032-213340.
Termenul limită de depunere: 16.07.2001.

dialog Distribuitor Autorizat
4$*
Dialog Inedit
Telefoane si accesorii GSM
Telefoane începând cu 1$
Dialog FREE 9$
Alcatel OTE db
499.000 LEI*
*Fara TVA
cherry gsm
Str. Cuza Voda 8 (vis-a-vis de Posta veche)

ASIGURĂ-ȚI VIITORUL!
UNIVERSITATEA "PETRE ANDREI"
Propusă de către Guvernul și Senatul României pentru acreditare definitivă, prin lege

Facultatea de Economie (tel. 032-215944)
Specializări: - Finanțe - contabilitate (4 ani zi, 5 ani f.r.), 175 locuri zi, 75 locuri f.r.
- Management în comerț și turism (4 ani zi, 5 ani f.r.), 150 locuri zi, 80 locuri f.r.

Facultatea de Drept (tel. 032-210333)
Specializări: - Drept (4 ani zi, 5 ani f.r.), 200 locuri zi, 100 locuri f.r.
- Colegiul juridico administrativ (3 ani zi, 4 ani f.r.), 100 locuri zi, 50 locuri f.r.
(pregătește funcționari vamali, executori judecătorești și grefieri, funcționari în administrație publică)

Facultatea de Psihologie și Asistență Socială (tel. 032-215190)
Specializări: - Psihologie și asistență socială (4 ani zi), 150 locuri zi

Facultatea de Științe Politice (tel. 032-214740)
Specializări: - Științe politice (4 ani zi, 5 ani f.r.), 100 locuri zi, 50 locuri f.r.
- Relații internaționale și studii europene (4 ani zi, 5 ani f.r.), 100 locuri zi, 50 locuri f.r.

Colegiul Universitar de Institutori (tel. 032-213199)
Specializări: - Institutori lb. franceză, engleză (3 ani), 50 locuri
- Institutori desen (3 ani), 40 locuri
- Institutori muzică (3 ani), 40 locuri
- Institutori educație fizică (3 ani), 40 locuri

Înscrieri până la data: 19 iulie a.c.
Admitere pe baza mediei de bacalaureat: 21-22 iulie a.c.
ADMITERE 2001
UNIVERSITATEA MILENIULUI TREI

Internet

Situri ortodoxe

Siturile cu tematică creștină sînt extrem de numeroase, o inventariere a lor ar fi imposibilă. În rîndurile de mai jos recomandăm navigatorilor pe Internet cîteva situri ortodoxe, unde ați putea găsi multe lucruri interesante și folositoare.

Patriarhia Română

www.patriarhia.ro

Intitulată „Site-ul oficial al Bisericii Ortodoxe Române", pagina are numeroase sectiuni. Găsiți aici date despre Patriarhul B.O.R., Prea Fericitul Teoctist și despre Sfîntul Sinod (membri și hotărîri). Pe lîngă acestea, sectiunile Știri, Departamente, Publicatii (cu varianta electronică a periodicului Patriarhiei, Vestitorul Ortodoxiei), organizarea administrativ-teritorială (mitropolii, arhiepiscopii, episcopii, protopopiate), opere de caritate, calendar ortodox. În pregătire sînt informatiile despre viata monahală, asociatii, tineret, evenimentele viitoare, biroul de pelerinaje, viata Bisericii.

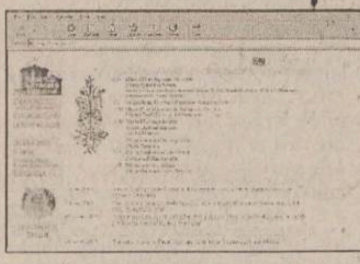

Biserica Ortodoxă Română

www.bor.ro

Alături de sectiunile Despre BOR, Istoria BOR, Eparhii, Lista Parohiilor din Statele Unite și Canada, site-ul prezintă numeroase știri și evenimente din țară și din întreaga lume ortodoxă. Pagina este deschisă de calendarul creștin ortodox, însoțit de cîteva rînduieli bisericești. Un capitol special este dedicat Patriarhului BOR, Prea Fericitul Teoctist.

Site-ul are și variantă în limba engleză.

Mănăstirea Golia

www.golia.ro

Site-ul Mănăstirii Golia din Iași este unul dintre primele apărute între cele de acest gen. În noua sa formă, vă oferă un scurt istoric al mănăstirii, o bibliotecă on-line (conținînd textul Sfintei Scripturi, Liturghierul, acatiste), o colecție bogată de adrese ale unor site-uri ortodoxe, organizată pe teme, și informatii privind Golialist, lista de discuții a mănăstirii.

OrthoLogia

Jurnal de apologetică ortodoxă

www.ortho-logia.com

Situl revistei „OrthoLogia - jurnal de apologetică ortodoxă" oferă excelente articole de apologetică și teologie ortodoxă, fragmente de cărti, mărturii duhovnicesti, dialoguri interconfesionale. Remarcabile sînt actualitatea subiectelor și profunzimea ortodoxă a abordărilor. Contine și pagini de prezentare în limba engleză.

Pagini Ortodoxe Românești

paginiortodoxe.tripod.com

Acest site își propune să devină o mică bibliotecă de texte ortodoxe românesti. Între proiectele începute se numără Vietile Sfinților (existente, deja, pentru lunile din noiembrie pînă în mai și pentru luna septembrie), predici ale părintelui Cleopa și calendarul creștin ortodox, cu textele din Apostol și Evanghelie care se citesc în fiecare duminică. În lucru sînt Sinaxarul ortodox și Acatistierul. Există și o secțiune de adrese ale altor site-uri.

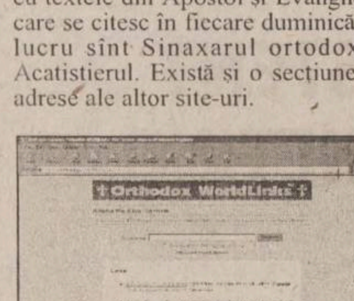

TheoLogic Systems Orthodox WorldLinks

www.theologic.com/links

Pagina, în limba engleză, este cel mai cuprinzător catalog de adrese ortodoxe. Cuprinde 717 adrese, grupate în 19 categorii. Între acestea, Churches (Biserici), cu 279 de adrese, News, cu 12 servicii de știri ortodoxe, Art, Music, Publications. Și multe altele. Este, cu siguranță, cel mai indicat punct de pornire în explorarea Net-ului ortodox.

Welcome to Mount Athos

Muntele Athos

www.medialab.ntua.gr/athos.html

„Centrul monahismului ortodox răsăritean", cum este numit în pagina de deschidere, nu putea să lipsească de pe Internet. Sînt înfățișate pe scurt cele 20 de mănăstiri, unele avînd însă și pagini dedicate (Marea Lavră, Simonopetra, Vatopedu ș.a.). Pe lîngă aceasta, există un istoric al muntelui (mitologie-antichitate-crestinism), o succintă prezentare a vieții monahale, o interesantă sectiune numită oferta monahismului, programul vizitei la o mănăstire, cît și informatii despre așezarea geografică a Muntelui Athos și despre posibilitățile de vizitare.

Situl are variante în limbile greacă și engleză.

Arhiepiscopia Ortodoxă Română pentru Europa Occidentală și Meridională

www.archevecheroumain.free.fr

Situl, în limbile română și franceză, oferă informații despre I.P.S. Arhiepiscop Iosif, o listă a parohiilor, date despre Nepsis, asociatia tinerilor ortodocși din arhiepiscopie, la acestea adaugîndu-se sectiunile Album, Icoane, Muzică bisericească, Imagini ale arhiepiscopiei, Linkuri, Întrebări/răspunsuri (puteti pune o întrebare și, lăsînd adresa de e-mail, primiti răspuns).

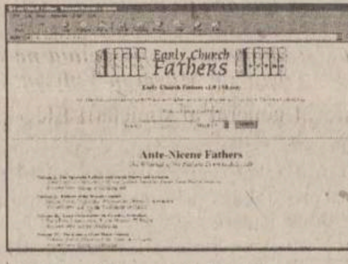

Early Church Fathers

www.ccel.org/fathers2/

Pagina, în limba engleză, este o colectie de scrieri patristice. Colecția este grupată în două categorii: Părinti ante-niceeni (10 volume - de la părinții apostolici pînă la cei din secolele 3-4, înainte de Sinodul Ecumenic de la Niceea, în anul 325) și Părinți niceeni și postniceeni, cu 2 serii, prima conținînd scrieri ale Sf. Augustin (8 volume) și ale Sf. Ioan Gură de Aur (6 volume), iar a doua înfățișînd, în 14 volume, opere ale altor părinti ai acestei perioade (între care Sf. Grigorie de Nyssa, Sf. Vasile cel Mare, Sf. Chiril al Ierusalimului), plus o prezentare a celor șapte Sinoade Ecumenice.

Pagina ortodoxă

www.homepagez.com/ortodox/

Situl oferă o colectie extrem de bogată de secvențe audio, de la predici ale părinților Cleopa Ilie și Arsenie Papacioc pînă la rugăciuni și muzică religioasă ortodoxă. De asemenea, găsiți aici textele Proloagelor (în lucru) și volumul „Învățături și scrisori de suflet folositoare" al Avvei Dorotei. Sectiunea Diverse oferă și ea cîteva texte ortodoxe, iar la Link-uri găsiti multe adrese ale altor situri.

Scara Raiului – pagină de apologetica familiei creștine

scararai.tripod.com

Colecție de texte, din diferiți autori, între care părintele Dumitru Stăniloae și Paul Evdokimov, despre familia crestină. Sînt puse, față în fată, ipostazele care duc la ruina familiei creștine (avortul, contraceptia, divorțul, adulterul, desfrîul, erotismul, lipsa dragostei), cu treptele care o înaltă și o duc la Dumnezeu (pornind de la întrebarea Căsătorie sau monahism? și trecînd prin Tîlcuirea slujbei cununiei și Iubirea în căsătorie, ajungînd apoi, treptat, la Rugăciunea neîncetată, Iubirea de aproape și Iubirea de Dumnezeu). **(Adrian LEON)**

Baruri și topless printre mănăstirile Neamțului

Justiția română - în miezul unui scandal împotriva bunelor moravuri

Justiția română, instituția cu cea mai proastă imagine, este din nou în miezul unui scandal public. Motivul îl reprezintă intenția unor societăți comerciale de a deschide în pitorescul oraș Tîrgu-Neamț două localuri „cu program topless" (program în care dansatoarele apar semi-dezbrăcate). Împotriva a nu mai puțin de cinci sute de sesizări venite din partea locuitorilor pe adresa Primăriei nemțene și a deciziei Consiliului Local de a interzice pe raza orașului activități ce contravin bunelor moravuri, Curtea de Apel Bacău a dat cîștig de cauză firmelor respective, legitimînd astfel activitatea localurilor cu „program topless". Pe lîngă precedentul juridic creat, o asemenea hotărîre judecătorească este agravată de motivația pur speculativă formulată de reprezentanții justiției în acest caz. Dar iată desfășurarea evenimentelor.

Foto: **FOCUS/Adrian CUBA**

Opinia publică a reacționat prompt

La 14 octombrie 1999, societatea comercială Ankara Impex s.r.l. din Tîrgu-Neamt, reprezentată de dl. Eugen Nelu Roman, a cerut Primăriei avizarea provizorie pentru deschiderea „unui bar non-stop cu program topless". Primăria a acordat firmei un aviz provizoriu pe trei zile, urmînd ca programul localului să fie vizionat de o comisie locală, care să stabilească dacă acesta este compatibil cu o activitate comercială legală. Lucrurile au fost tergiversate, încît comisia respectivă nu a mai ajuns la o verificare a programului.

În schimb, în foarte scurt timp opinia publică nemțeană a reactionat prompt, mai bine de două sute de reclamații împotriva localului respectiv fiind înregistrate de primărie numai în lunile ianuarie-februarie 2000. Reacții oficiale s-au înregistrat de asemenea din partea Protopopiatului Tîrgu-Neamt și a tuturor bisericilor din zonă.

În această situatie, primarul orasului a decis discutarea cazului în cadrul Consiliului Local. În urma dezbaterilor din ședința din 28 ianuarie 2000, Consiliul Local a hotărît „interzicerea functionării pe raza administrativ-teritorială a orasului Tîrgu-Neamt a activitătilor tip topless și streaptease", precum și „interzicerea difuzării materialelor pornografice de orice fel" (H.C.L. nr.1/28.01.2000).

Pe lîngă absenta unui cadru legal pentru asemenea tip de activități, Consiliul Local Tîrgu-Neamt a mai atras atenția și asupra unui aspect cultural poate la fel de important: „Este învederat că orașul nostru este așezat la confluenta drumurilor care duc la, sau vin de la mănăstirile din zona Neamțului, fapt care presupune un tranzit turistic de un anumit tip, desfășurat de persoane de o anumită vîrstă și cu anumite mentalități și principii." (din Referat nr. 526/18.01.2000).

Hotărîrea a fost comunicată Poliției și Gardienilor Publici, după care au urmat o serie de controale și amenzi pentru unitățile comerciale care nu au respectat decizia administratiei locale. După mai multe preavize neluate în considerare de către patroni, la 5 mai 2000 Poliția și comisia de inspectori ai Primăriei au închis barul cu „program topless" al firmei Ankara Impex.

În viziunea judecătorilor, spectacolele „topless" nu încalcă bunele moravuri

Deși lucrurile păreau rezolvate, lovitura de teatru abia urma. Firma a actionat primăria în justiție, contestînd legalitatea Hotărîrii Consiliului Local nr. 1/28.01.2000 și... cîștigînd procesul. Printr-o decizie a unei instanțe judecătorești erau anulate demersurile a sute de cetățeni și ale întregii administratii locale. Dar iată motivația Curtii de Apel Bacău:

„Conventia europeană pentru apărarea drepturilor omului și a libertăților fundamentale acordă importantă apărării drepturilor civile. Oricine este lipsit de aceste drepturi încetează de a mai fi un subiect de drept liber, respectat și devine victima arbitrariului puterii. De aceea, în vederea declarării nelegalității hotărîrii atacate, instanta dă regulilor de drept o interpretare progresistă, evolutivă, neîncremenită în starea drepturilor și obiceiurilor arhaice, tinîndu-se cont de orientările juridice contemporane.

Așa cum a statuat Curtea Constituțională în deciziile sale, trebuie admis că expresia „bunele moravuri" poate dobîndi semnificatii în raport de religii și ideologii. Dreptul, ca fenomen social nu poate face abstractie de tendintele de evoluție ale societății contemporane, inclusiv ale relatiilor interumane, chiar dacă la un moment dat, soluțiile legislative și jurisprudentiale par a veni în contradictie cu preceptele morale traditionale. Rezultă că activitatea de spectacole tip topless desfășurată de reclamată nu lezează bunele moravuri, nu încalcă normele de convietuire socială, ordinea și liniștea publică, nu prezintă un scop ilicit și imoral (...)" (din Decizia Curții de Apel nr.216/ din 3 noiembrie 2000 la dosarul 3811/2000).

O interpretare „progresistă" a legilor de drept

Așa cum am anticipat în deschiderea articolului meu, motivatia Curtii de Apel este pur speculativă, formulată într-un limbaj și după criterii improprii științei dreptului. Invocarea Conventiei internaționale pentru drepturi civile nu-și avea aici locul, decît pentru a impresiona sau poate pentru a sugera subtil criteriul atotputernic al „integrării europene", fată de care legile autohtone sînt eclipsate.

Pe urmă, ce înseamnă „o interpretare progresistă a regulilor de drept"? Își poate permite justitia să fie „progresistă", „conservatoare", „radicală" sau „liberală", după cum găsește de cuviință un judecător sau altul?!

Dar Curtea de Apel de la Bacău s-a lăsat furată nu doar de ideologii politice, ci și de poezie, folosindu-se de cele mai vagi expresii ca: „neîncremenirea în starea drepturilor și obiceiurilor arhaice" sau „tendintele de evolutie ale societății". Este aceasta o exprimare judecătorească?

Pare mai degrabă o retorică destinată ocolirii esentialului. Or esentialul este: o societate comercială dorește să presteze o activitate care nu este prevăzută în nomenclatorul comercial; în plus, activitatea ei („programul topless") aduce atingere bunelor moravuri și moralei sociale, asa cum acestea sînt încă reglementate și apărate prin lege. Aceasta este problema. Nu există în România nici un cadru legal care să oblige o instanță obiectivă să dea cîștig de cauză activitătii de tip „topless". În schimb, justitia română „progresistă" se poate felicita că a creat precedentul. Subcultura „topless" îi va rămîne recunoscătoare. Dar, bucurîndu-se de acest „triumf", să nu se mai întrebe de ce a ajuns - și, continuînd astfel, acolo va și rămîne - pe ultimele locuri ale credibilitătii românești. **(Nicoleta CRĂCIUN)**

Cinematografia ca mărturisire de credință

de Mircea DUMITRESCU, profesor, critic de film

Moto: *„Dați-mi o cameră de luat vederi și o peliculă și voi uimi lumea" (Andrei Tarkovski)*

Această frază nu este expresia unui nemăsurat orgoliu, atît de frecvent, în general, la oameni, dintotdeauna și de pretutindeni, cu cît coborîm mai mult pe scara ierarhiei umane, cu cît însușirile sufletești, mentale și spirituale, cu cît dorința, înclinația, predispoziția, talentul de a face, de a crea ceva, sînt, mai mult sau mai puțin, concludente, convingătoare. Cuvintele lui Tarkovski sînt expresia unui semn trimis, descifrat și înțeles, și al cărui mesaj destinatarul de geniu și l-a asumat în profunzimea și în perspectiva lui. Un semn divin, un har, o menire. Nu întîmplător Daniil Ciornîi, personajul din „Andrei Rubliov", îi spune iconarului: „Andrei, du-te și lucrează. E păcat să îngropi darul lui Dumnezeu".

De aceea, Andrei Tarkovski va acorda un sens religios procesului de creație, pe care nu-l va asimila meșteșugului, muncii artizanale („Îmi privesc munca de creatie nu ca pe un mijloc propriu de exprimare, ci ca pe o rugăciune. Cînd realizez ceva în artă, simt că pun flori în fața unei icoane, într-o zi sfîntă... sau că aprind o lumînare", mărturisea cineastul rus într-un ultim interviu). Tarkovski înțelege și consideră preocupările, nu numai pe cele artistice, ca gesturi și acte religioase, nu ca pe o alegere, ci ca pe un dat, ca decurgînd din însăși esența condiției și existenței umane („Omul este o ființă religioasă").

Ateul, „liber cugetătorul", trăiesc doar iluzia unei libertăți fără frontiere, a unei descătușări, ajungînd, în cele din urmă, prizonierii propriilor limite, ai propriilor orgolii, vanitătii, ai deșartelor iluzii. La Tarkovski creatia artistică este o supremă aspiratie, o supremă șansă, un suprem ideal de căutări și împliniri morale, filosofice, spirituale, religioase, unicul mod de existentă, dar cît de bogat și atotcuprinzător. Creatorul se exprimă printr-un limbaj de sinteză, „limbajul cinematografic", iar creatia cinematografică devine o operă de sinteză, de armonizare a celorlalte șase arte traditionale: pictura, arhitectura, desenul, literatura, muzica și dansul.

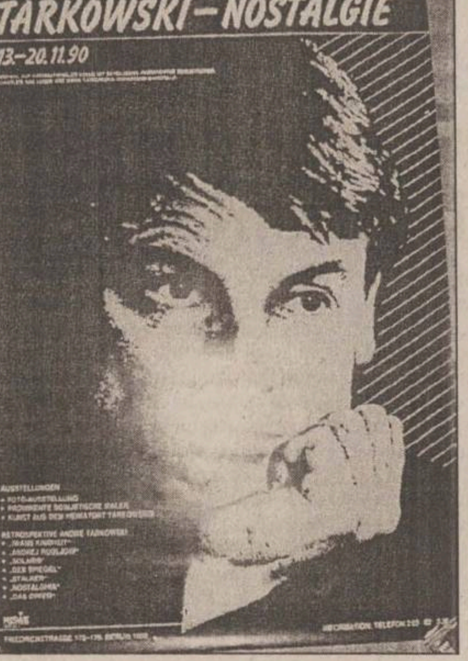

Berlin, 1990 - afișul retrospectivei Andrei Tarkovski

Din semnificația religioasă a actului de creație se desprinde și un profund sens moral: „Pentru mine – spunea cineastul – cinematograful este o ocupație morală și nu una profesională". De aceea se poate afirma că preocupările lui Andrei Tarkovski, întreaga lui existență, capătă forma unui continuu ceremonial de inițiere, spre care se simt atrași și în care sînt cuprinși toți colaboratorii săi.

Autor al unui film de diplomă și al altor șapte, cinci realizate în Uniunea Sovietică și două în Occident, unul în Italia și ultimul în Suedia, filmografia sa ni se înfățișează ca o vastă epopee, ca o vastă frescă religioasă, ortodoxă în esența ei, a sufletului și spiritului uman, deasupra timpului și spațiului. Sîntem în fata unor mărturisiri: cele șapte mărturisiri ale lui Andrei Tarkovski.

Funciar autobiografică, dar, ca și la Frederico Fellini, în definitiv, ca la oricare creator, nu în sensul povestirii unor fapte sau evenimente, pe care le-a provocat (autor), la care a luat parte (actor) sau la care a fost martor (spectator), opera tarkovskiană este expresia lumii sale interioare, în care se concentrează marea dramă religioasă a comunicării cu Dumnezeu. ■

Ajutoare pe adresa bisericii misionare de la Ciocîrlești

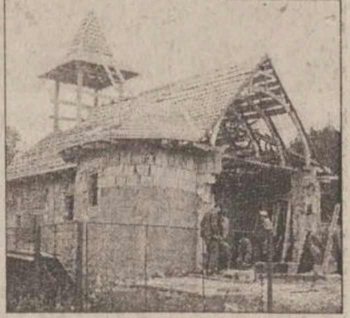

La scurt timp de la publicarea în „Monitorul" a unui apel al locuitorilor din satul Ciocîrlesti, comuna Scînteia, care au nevoie de ajutor pentru finalizarea constructiei unei mici biserici, mai multe persoane au răspuns cu generozitate crestină.

Pînă în prezent, constructia bisericii misionare de la Ciocîrlești a fost sprijinită de:

- Editura POLIROM, prin dl. director Silviu LUPESCU, cu materiale în valoare de 5 milioane de lei;
- Tipografia MULTIPRINT, prin dl. director Victor GRĂDINARU, cu tablă pentru acoperirea bisericii, 15 saci cu ciment, o donatie de cărti pentru biblioteca bisericii și 3 milioane de lei;
- S.C. MELISSA MONTERO s.r.l., din Iași, 5 milioane de lei.
- Dl. Ion MUSCALU, din Iasi, cu materiale de constructie în valoare de 3 milioane de lei;
- Dl. Costache NETCĂ, din Iași, prin cumpărarea unui clopot de 100 kg; Lista donatorilor rămîne deschisă.

Satul Ciocîrlesti (comuna Scînteia) este situat într-una din zonele cele mai sărace ale Moldovei. Nu întîmplător această regiune este vizată de prozelitismul sectar, care a consolidat în zonă cel mai puternic centru baptist rural.

Cele 70 de familii ortodoxe din Ciocîrlești doresc să aibă o biserică ortodoxă. Constructia este aproape de finalizare, dar pînă la capăt mai este încă nevoie de ajutor.

Sătenii din Ciocîrlesti fac apel, prin intermediul ziarului „Monitorul", la bunăvointa celor care i-ar putea ajuta cu bani sau materiale de construcție (ciment, var, vopsea, lemn pentru iconostas, feronerie etc.) pentru finalizarea noului lăcaș de închinăciune.

Contul bisericii: titular: Parohia Valea-Satului (Cooperativa „Viitorul"), deschis la B.R.D. – filiala Iasi, nr. 251100996353207

Persoană de contact: preot paroh Ioan-Florin Florescu, tel. 258.395.

Citiți „Ideea creștină"!

Prima revistă ortodoxă de critică socială

Din sumarul numărului doi:

Primar Constantin Simirad: „Politicienii ar dori o țară de manele și de tineri docili!";
Ioan Cassian: „Cum supraviețuiește familia în România";
Preot Ioan-Florin Florescu: „Școala, ca o închisoare a spiritului";
Andrei, Arhiepiscopul Alba-Iuliei: „Pastorală la început de mileniu";
Ioan Cassian: „Cealaltă fată a fenomenului hip-hop";
Documentarul din acest număr: Indiferența ca stupefiant. Problema drogurilor în România.

Revista se găsește în vînzare în librării, la punctul de presă de la Iulius Center, la magazinul mitropolitan și la Mănăstirea Trei Ierarhi.

Sponsorii „Ideii creștine" sînt:
- S.C. Orient Star s.r.l. – **sponsor principal**;
- S.C. „Antibiotice" S.A.;
- Mănăstirea Petru-Vodă, județul Neamț;

Partener media: „Monitorul".

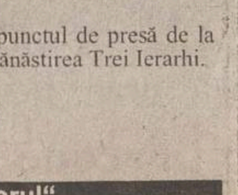
IDEEA CRESTINA
Editorial
Să fii tînăr în
Cum supravietuieste familia românească
Indiferenta ca stupefiant
Pseudo-traditiile în viata bisericească

Prin subteranele economiei circulă o treime din PIB

■ peste 40% din oficialități și 65% din cetățeni primesc și oferă mită

Economia subterană din România reprezintă între 20 și 37% din PIB, dimensiunea sectorului fiind în strînsă legătură și direct proportională cu nivelul sărăciei, se arată în raportul Economia informală în România realizat de Institutul pentru Cercetarea Calității Vieții (ICCV), sub patronajul Programului Natiunilor Unite pentru Dezvoltare (PNUD) și prezentat în cadrul reuniunii Comisiei anti-sărăcie. Produsul Intern Brut (PIB) se situează în jurul a 30 de miliarde de dolari.

Studiul relevă că pentru asigurarea unui minim de subzistentă, multe din gospodăriile din România își completează veniturile din activități subterane și apelează la serviciile sectorului (cumpărarea de produse, reparatii, închirieri, meditații, mită). În economia informală activează majoritatea producătorilor care practică agricultura de subzistentă și dar și persoanele care lucrează la negru sau în activități pe cont propriu (economia informală monetară). În acest ultim sector erau, în 1998, active 13,4% din gospodăriile din România: 3% zilieri în agricultură; 1% meșerii calificate de genul reparatiilor auto sau de instalatii electrice; 3% în activităti necalificate sau semicalificate - croitorie, construcții, reparatii de încăltăminte; 2,3% vindeau produse agricole; 1,5% prestau servicii specializate pentru firme iar 2,6% servicii către populatie.

Spre sectorul economiei subterane sînt împinse atît persoanele cele mai sărace dintre săraci dar și reprezentanță ai unor etnii precum rromii.

Caracteristice economiei subterane sînt și munca la negru, care angrena între 1,5 și 2 milioane de persoane în 1999, utilizarea muncii copilului (cel puțin 8% din copii din mediul rural lucrează mai mult de șase ore în agricultură pe zi, iar 3% din copii instituționalizati cersesc sau se prostituează), contrabanda și corupția. Conform studiului, una din patru case de la periferia Bucureștiului găzduiește un laborator clandestin de alcool, iar peste 40% din oficialităti și 65% din cetățeni primesc și oferă mită. Indiferent de standardul economic, 65% din gospodării cîștigă venituri informale, fie bănești fie din agricultură. ■

Cum arată bugetele de familie ale românilor

■ *șomerii cheltuiesc 60% din venituri pe mîncare*

Familiile formate din tărani, șomeri și pensionari își cheltuie marea parte a veniturilor lunare pe alimente. Astfel, conform unei anchete privind veniturile, cheltuilelile și consumul populatiei pe parcursul anului trecut rezultă că aceste categorii își „dedică" mai bine de jumătate din veniturile lunare pentru achiziționarea de alimente și băuturi. Pe de altă parte, familiile de patroni sînt cele care au cel mai mic procent din venituri înghitit de alimente (36,2%), fapt explicabil însă prin cuantumul veniturilor, mai mare decît cel al șomerilor sau al pensionarilor. De altfel, conform ***„Anchetei Integrate pe Gospodării"***, efectuată de Institutul Național de Statistică, venitul total nominal brut pe o gospodărie a fost, în anul 2000, de 3.333.000 lei. Din această sumă, mai bine de două treimi (68%) a fost reprezentat de venituri bănesti, în timp ce un procent de 32% din venituri au fost „în natură". Nivelul mediu lunar al veniturilor totale a variat între 5,8 milioane de lei în cazul gospodăriilor de patroni și 2,6 milioane de lei (șomeri). Avînd în vedere faptul că, în medie, cheltuielile totale s-au cifrat la 3,2 milioane de lei lunar, fiecare familie luată în calcul a reușit să economisească doar 40.700 lei în fiecare lună. Cea mai mare parte a veniturilor unei familii a fost înghițită de nevoile curente de consum (un procent de 81,1%), iar o felie destul de mare și-a alocat-o plata impozitelor și taxelor obligatorii (6,1%), pentru investitii în gospodărie fiind alocat un procent destul de mic, de 1,2% din total. Pe total, mai bine de jumătate din banii dati pentru nevoile curente de consum sînt cheltuiti pe alimente (53,4%), un sfert sînt destinati achizitiei de bunuri nealimentare, în timp ce alti 17,7% din bani sît pentru plata serviciilor. **(Alina CORDUNEANU)**

Cheltuieli de consum	salariați	patroni	țărani	șomeri	pensionari
alimente, băuturi	50,60%	36,20%	57,40%	60,10%	54,30%
îmbrăcăminte, încălțăminte	7,70%	5,00%	4,40%	5,10%	3,70%
locuință	19,70%	34,90%	28,40%	19,00%	27,80%
medicamente	1,90%	1,50%	1,00%	1,50%	3,50%
transport, telecomunicații	9,70%	11,70%	4,20%	5,90%	5,10%
cultură, învățămînt	4,80%	5,40%	1,50%	3,30%	2,30%
alte cheltuieli	5,60%	5,30%	3,10%	5,10%	3,30%

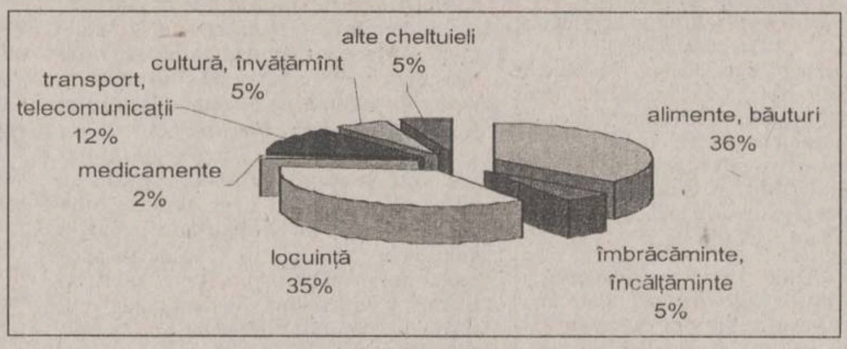

Bugetul unei familii de patroni

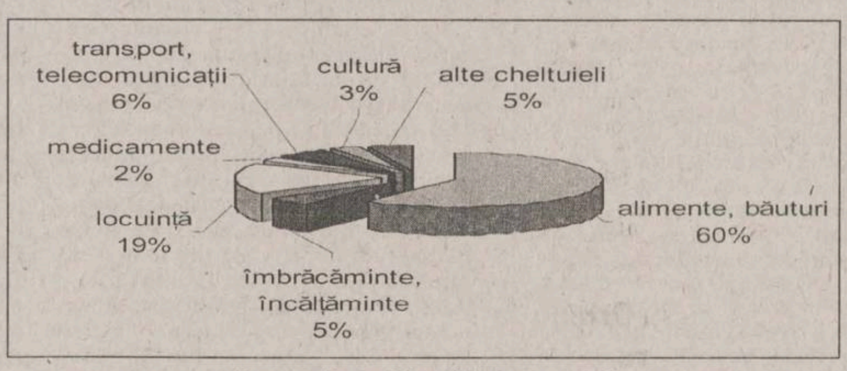

Bugetul unei familii de șomeri

ȘTIRI ECONOMICE

România ar putea exporta grîu în Egipt, Rusia și Iordania

România ar putea exporta grîu în Egipt, cereri de export pentru acest produs provenind și din Rusia și Iordania, a declarat ministrul Agriculturii și Alimentației ***Ilie Sîrbu.*** În același timp, ministrul Agriculturii a anunțat că a emis un ordin prin care a fost ridicat STAS-ul în cazul importurilor de grîu și făină, acesta urmînd a fi publicat în Monitorul Oficial la începutul săptămînii viitoare. ***„Nu mai sîntem dispuși să importăm avînd supraproducție. Este important să putem valorifica în condiții avantajoase pentru producători și, în acest sens, ordinul va stipula foarte clar ce proteină și ce gluten trebuie să aibă grîul, ce cifră de cădere și indice de deformare"***, a precizat Sîrbu. Ilie Sîrbu a anunțat și că Ministerul Finantelor va emite un ordin care va prevedea ca pretul minimal în vamă pentru făină să fie de 300 dolari/tonă. ***„Avem și noi două organisme de control în vamă și contăm foarte mult pe sprijinul pe care ni-l va acorda vama de această dată. Astfel, lucrurile vor intra într-o oarecare normalitate și vom putea valorifica economic produsele la nivel intern și cu restul să ne gîndim și la export"***, a mai spus Sîrbu. Pînă în prezent s-a recoltat 43% din suprafata însămînțată cu grîu, recoltîndu-se 3,2 milioane de tone. Producția acestui an este estimată la 6,8 - 7 milioane de tone de grîu.

Varianta finală a legii pentru softiști se dă săptămîna viitoare

O variantă finală a normelor de aplicare a actului normativ privind eliminarea impozitului pe salariu pentru firmele din domeniul industriei software care au angajați programatori români certificați va fi discutată în ședința de Guvern de săptămîna viitoare, au declarat surse guvernamentale. Premierul Adrian Năstase a solicitat ministerelor implicate - Ministerul Comunicatiilor și Tehnologiei Informației, Ministerul Finanțelor Publice și Ministerul Muncii și Solidarității Sociale - reanalizarea ordinului și prezentarea unei variante finale. ***„Includerea unei specializări pe lista celor care vor beneficia de reducere trebuie să aibă o justificare reală"***, au precizat sursele citate. Ministerul Comunicatiilor și Tehnologie Informației (MCTI), împreună cu Ministerul Muncii și Solidarității Sociale (MMSS) și Ministerul Finantelor Publice (MFP) lucrează la un proiect de ordin privind criteriile după care vor fi definite categoriile de personal care beneficiază de scutirea de impozit pentru personalul din industria software. Conform anexei la ordin vor beneficia de scutirea de impozit următoarele categorii de ocupatii: analist, programator, proiectant sisteme informatice, consultant în informatică, inginer de sistem în informatică, administrator de retea, administrator baze de date, inginer software, inginer aplicatii, manager de proiect în informatică, manager sistem informational, management informatic, cercetători în informatică și asistenti de cercetare în informatică.

Taxe vamale de 20% la carnea de porc din CEFTA

TAXA
PORC
OAIE
VITĂ
PE/KG
VITĂ
OAIE
MIEL

România va reduce taxele vamale la 20% pentru importurile de carne de porc din tările membre CEFTA, printr-un ordin comun al ministrului Agriculturii și al Afacerilor Externe ce urmează a fi emis săptămîna viitoare. ***„Nota a fost discutată și aprobată în ședința de joi a Executivului. După publicarea în Monitorul Oficial al ordinului comun, această prevedere urmează a intra în vigoare"***, a declarat, ieri, ministrul Agriculturii, Alimentației și Pădurilor, ***Ilie Sîrbu.*** În prezent, taxele vamale la importul de carne de porc din țările din cadrul CEFTA sînt de 25%, iar cele stabilite la importul din Uniunea Europeană sînt de 45%. ■

Trei societăți ieșene sînt date afară de la Bursă

■ *printre cele 39 de societăți din țară excluse din ringul bursier se află Asam, Tomiris și Moldomobila* ■ *alte patru a fost retrogradate la categoria a II-a* ■

Comisia de Înscriere la Cotă și Comitetul Bursei de Valori București au decis suspendarea de la tranzactionare, pe o perioadă de 24 de ore, a 43 de societăti, care urmează a fi retrogradate la categoria a II-a sau retrase de la categoria emitentilor cotați, în scopul informării complete a actionarilor asupra situatiei acestor societăți.

Societățile Oil Terminal, Electroaparataj, Excelent și Compa Sibiu vor fi retrogradate la categoria a II-a Busei de Valori, iar 39 de societăți emitente, printre care - Dacia, Astra Vagoane Arad, Rafo Onești, Allied Deals Elcond, Electroceramica Turda, Asam, Tomiris și Moldomobila vor fi retrase de la cota bursei.

Societățile care vor fi retrogradate la categoria a II-a a bursei nu au îndeplinit conditiile regulamentului bursier de mentinere la cotă și anume: pentru Categoria I - capitalul social la valoarea de opt milioane de euro sau să aibă această valoare ca medie a capitalizării pe ultimele șase luni, iar pentru Categoria a II-a - capitalul social la valoarea de două milioane de euro sau să aibă această valoare ca medie a capitalizării pe ultimele sase luni. De asemenea, societățile trebuiau să înregistreze profit pentru ultimul exercițiu financiar sau pentru cel putin două exercitii financiare din ultimele trei.

Pentru unele societăti care vor fi delistate, majorarea capitalului social nu a constituit o prioritate. ***„Este mai important pentru o societate să devină profitabilă, eficientă, și abia apoi să fie cotată pe bursă"***, a declarat ***Mureșan Valeria,*** directorul general al societății Electroceramica Turda.

Firiza Ioan, director management al societății Compa Sibiu consideră că retrogradarea companiei la categoria a II-a nu influentează decît ca imagine. ***„Compa Sibiu nu a avut niciodată probleme de profitabilitate, iar în ceea ce privește majorarea de capital, nu valoarea acestuia arată dacă societatea funcționează bine. Compania avea posibilitatea să-și majoreze capitalul social prin reevaluarea capitalurilor proprii, dar conform standardelor internaționale de contabilitate (IAS), după care lucrează societatea, nu se poate face acest lucru"***, a declarat Firiza Ioan, director management al societății. Decizia Comitetului Bursei vine într-un moment în care autoritătile au demarat un amplu proces de atragere pe piata românească a investitorilor străini. Îmbunătățirea transparentei si performantei societăților cotate la BVB va reprezenta un semn de încredere pentru investitorii de portofoliu. ■

Din această lună salariile sînt impozitate după noua grilă

■ citiți mai jos care este impozitul pentru salarii brute de 3, 5, 7 și 9 milioane de lei ■ noua grilă va aduce creșteri de cîteva zeci de mii de lei ■

Recent a fost publicată în Monitorul Oficial grila de impozitare aplicabilă în al doilea semestru al acestui an. Astfel, începînd cu luna iulie, salariile nete vor mai creste în medie cu cîteva zeci de mii de lei. Deducerea personală de bază a crescut de la 1.099.000 lei la 1.273.000 lei. În ceea ce priveste suma neimpozabilă din pensii, aceasta a fost mărită de la 2.374.000 lei la 2.749.000 lei. De asemenea, au crescut și limitele minime ale valorilor transelor de impozitare. Astfel, limita primei transe, pînă la care veniturilor impozabile li se aplică o cotă de 18% a crescut de la 1.259.000 lei la 1.458.000 lei. Ultima transă de impozitare, la care se aplică cea mai mare cotă, de 40%, a fost mărită de la 6.867.000 lei la 7.952.000 lei. În urma acestor modificări, un salariat cu un copil în întretinere, care realizează un cîștig brut lunar de 3.000.000 lei, va lua în mînă 2.319.828 lei. La salariul brut se calculează contribuția angajatului la asigurările sociale de sănătate (7%) -210.000 lei, contribuția la fondul de șomaj (1%) - 30.000 de lei, și cota angajatului la CAS (11,67%) - 350.100, în total 590.100 de lei. Apoi se însumează deducerile: deducerea personală de bază - 1.273.000 de lei, conform noii grile, deducerea pentru cheltuieli profesionale (1.273.000x15%) - 190.950 de lei și deducerea suplimentară pentru copil (1.273.000x35%) - 445.550 lei, în total 1.909.500 lei. Adunînd aceste deduceri cu contributiile de mai sus obținem sumele neimpozabile, în valoare de 2.499.600 lei. Scăzînd din 3.000.000 de lei aceste sume obținem venitul impozabil, de 500.400 lei. Întrucît această sumă se încadrează în prima transă de impozitare, se aplică cota de 18%, rezultînd un impozit pe venit de 90.072 lei. Adunînd impozitul cu contribuțiile (590.100 lei) obținem reținerile, în valoare de 680.172 lei. Ceea ce înseamnă că salariatul va pleca acasă cu 2.319.828 lei. Printr-un calcul similar, salariații cu un copil în întretinere, dar cu salarii de 5, 7 și 9 milioane de lei, vor lua în mînă 3.604.790 lei, 4.835.092 lei și respectiv 5.994.436 lei. **(C. PAVEL)**

Venit lunar impozabil (lei)	Impozit lunar (lei)
pînă la 1.458.000 lei	18%
1.458.001-3.578.000	262.440 plus 23% pentru ce depășește suma de 1.458.000 lei
3.578.001-5.699.000	750.040 plus 28% pentru ce depășește suma de 3.578.000 lei
5.699.001-7.952.000	1.343.920 plus 34% pentru ce depășește suma de 5.699.000 lei
peste 7.952.000	2.109.940 plus 40% pentru ce depășește suma de 7.952.000 lei

Prefecții au aflat de la Năstase că anul viitor va curge lapte și miere

Guvernul pare să fi intrat deja în campania electorală. Prim-ministrul ***Adrian Năstase*** a anuntat ieri, la teleconferinta cu prefectii, prioritătile fiscale pentru bugetul anului viitor. ***„Principala prioritate pe agenda Guvernului este reducerea fiscalității. Se intenționează scăderea impozitelor, a TVA îndeosebi la produsele alimentare, mărirea alocațiilor pentru copii, recolerarea pensiilor și alte măsuri care vor duce la creșterea nivelului de trai al populației"***, a declarat prefectul ***Corneliu Rusu Banu.***

Proiectele Guvernului prevăd aducerea alocatiilor pentru copii la nivelul a 10% din salariul mediu net pe economie, respectiv 300.000 lei lunar. O altă măsură ar fi recolerarea pînă în 2004 a pensiilor, pentru a se elimina diferentele enorme dintre pensiile minime și cele maxime. Adrian Năstase nu a precizat însă și sursele din care vor fi acoperite cheltuiele determinate de proiectele generoase ale Guvernului. Volumul acestor cheltuieli nici nu a fost încă anuntat. Prefectul este însă sigur că Guvernul va putea găsi fondurile necesare. ***„Unele categorii de pensii vor fi micșorate. Reducerea cu 30% a personalului din administrație va determina realizarea altor economii. Trebuie luată în calcul și creșterea economică din acest an. Oricum, trebuie luate măsuri pentru creșterea nivelului de trai, pentru că populația a ajuns la limita suportabilului"***, a opinat Rusu Banu. **(A.Z.)**

Curs calculat de BNR, 13.07.2001

29.285 lei/dolar
12.793 lei/marca
25.021 lei/EURO

CURSUL CASELOR DE SCHIMB

BĂNCI	Dolar SUA		Marcă germană	
	C	V	C	V
BCR (tel.230500)				
BRD (tel. 213050)	29.050	29.650	12.580	12.940
BCIT (tel.211740)	29.000	29.500	12.581	12.888
Banca Agricolă (tel. 215965)	29.150	29.370	12.670	12.850
Banca Transilvania (tel.215011)	29.060	29.350	12.200	12.850
AlphaBank(tel.212009)	29.150	29.400	12.624	12.884
Mindbank (tel.219668)	29.125	29.350	12.600	12.850

Casele de schimb valutar	Dolar SUA		Marcă germană	
	C	V	C	V
Olimp (tel. 215524)	29.180	29.280	12.470	12.670
ACR (tel. 112345)	29.100	29.220	12.400	12.650
Romania Exchange (tel.092/642274)	29.080	29.269	12.400	12.699

* Cursuri valabile în data de 13.07.2001

UMK
JUS A JUSTITIA
UNIVERSITATEA MIHAIL KOGALNICEANU

Calitatea viitorului tău contează!

Înscriere și admitere 2001

FACULTATEA DE DREPT
(autorizată odată cu primul eșalon prin H.G. 68/1995; în curs de acreditare -faza "dezbateri parlamentare")
Număr de locuri
cursuri de zi - 200
fără frecvență - 80
frecventă redusă - 80
Colegiul Juridico-administrativ - 100 locuri

FACULTATEA DE ISTORIE - GEOGRAFIE
(autorizată prin H.G. 535/1999)
Număr de locuri
cursuri de zi -120
fără frecventă - 50 locuri
Colegiul de Geografia turismului - 100 locuri

Taxa de inscriere si interviu: **300.000 lei**

La ambele facultăți înscrierea se realizează incepînd cu data de 15 mai a.c. astfel:
- Candidatul depune dosarul de înscriere
- Comisia de evaluare analizează dosarele în fiecare sîmbătă
- Admiterea se face pe bază de interviu și rezultatul se comunică imediat
- Se completează formularul de înscriere și se încheie contractul de studii cu Universitatea "Mihail Kogălniceanu" fiind necesara plata a numai 1/3 din taxa anuala de școlarizare.

Astăzi Universitatea "Mihail Kogălniceanu" - Iași este o importantă instituție de învățămînt superior unde studiază peste 1700 de studenti și profesează 80 de cadre didactice, excelent cotată în topul universităților particulare (a cincea din țară după performanțele absolvenților la examenul de licență).

*Universitatea are **sediu propriu** (două tronsoane cu amfiteatre, săli de seminar, bibliotecă, laboratoare) și **asigură spații de cazare** pentru studenți.*

Informații suplimentare la: 032-175.165; 032-174.828; 032-212.416

AGENDA BANCARĂ

BRD BANCA ROMÂNĂ PENTRU DEZVOLTARE
GROUPE SOCIETE GENERALE
Cîștigați cu VISA cumpărături în valoare de 3.000 USD
Clienții care optează pentru un card Visa Electron sau Visa Classic în lei în perioada 02.05.2001-31.07.2001, participă la o tragere la sorți în luna august 2001, prin care B.R.D.-G.S.G. împreună cu Visa Internațional va oferi cu această ocazie următoarele
PREMII
- Premiul I în valoare de 3.000 USD
- Premiul II - 14 premii în valoare de 100 USD fiecare, care se vor acorda săptămînal în perioada 02.05.2001 - 31.07.2001 (14 săptămîni) prin tragere la sorți

COOPERATIVA DE CREDIT COVURLUI
oferă
credite cu giranți sau ipotecă
în 48 de ore de la semnarea contractului
pentru persoane fizice și juridice
NOU S-au micșorat dobînzile la credite
Str. Milcov nr. 10, bl. 1201, sc. D, parter, Tel. 032/276962

BANCA TRANSILVANIA
VISA Electron
ANUNȚA VREMURI BUNE
Ai cardul VISA electron
UN FENOMEN GLOBAL

Debit în lei. Dobândă avantajoasă. Comision 0% (pentru operațiuni în rețeaua Băncii Transilvania). Valabil în toată România. Acceptat oriunde este afișată sigla VISA. Disponibil la orice sucursală a Băncii Transilvania.

Monitorul Editoriale

POLITICĂ INTERNĂ

Statul emoțional

Există cîteva motive pentru care propunerea UDMR în privința revizuirii articolului 1 din Constituția României, referitor la caracterul național al statului, nu trebuie să sperie pe nimeni, oricînt de sensibili am fi.

O declarație făcută cu trei zile în urmă de un senator UDMR fără o influență demnă de remarcat în formațiunea sa politică a pus pe jar întreaga scenă politică românească. Este pentru a doua oară, după exact zece ani (în 1991 se vota, prin referendum, actuala constituție), cînd caracterul „național“ al statului român era pus sub semnul întrebării. Dacă atunci, fiind imediat după evenimentele încărcate de emoție din 1989, dezbaterea publică pe acest subiect a fost alterată, acum aceasta poate fi atacată, sau eventual apărată, de pe poziții net mai raționale.

Într-o declarație acordată acum trei zile postului de radio BBC, neurmată de absolut nici un fel de reacție a conducerii UDMR, senatorul Szabo Karoly afirma că, în cadrul negocierilor care vor avea loc între partidele parlamentare pe tema modificării Constituției, UDMR va susține eliminarea sintagmei de stat național și unitar și posibilitatea existenței mai multor limbi oficiale, în afară de cea română, pe teritoriul României. În sprijinul afirmației sale, Szabo spunea că enunțarea caracterului național și unitar al statului român „nu corespunde pe de-a întregul realității“ și este mai degrabă „un deziderat și nu o realitate“.

Întreaga clasă politică românească, de la ultimul lider de filială sătească de partid pînă la șefi naționali, a simțit nevoia să pună energic la zid o astfel de inițiativă. Firește, cum ne-am obișnuit deja, nici unul dintre acești politicieni nu s-a grăbit să aducă vreun argument rațional, fie acesta cît de firav, în sprijinul afirmațiilor sale. Cu atît mai de mirare cu cît acestea nu erau deloc greu de găsit pentru o retorică națională, ca să nu mai spunem pentru una de-a dreptul naționalistă.

Să lămurim mai întîi, foarte pe scurt, ce înseamnă statul național și statul unitar. În ce privește ultimul aspect - unitar - el se opune statului federal. La rîndul său, statul național invocă existența unei singure națiuni între granițele sale.

Ambele aspecte, care au o anumită legătură între ele deși una ține de administrație iar alta este mai mult simbolică, sînt extrem de delicate pentru un popor a cărui istorie a fost marcată de rapturi teritoriale.

Să nu uităm însă că România se îndreaptă spre Uniunea Europeană și, mai devreme sau mai tîrziu, vrem, nu vrem, vom fi membri ai acestei organizații politico-economice. Dacă este să luăm în considerare vreo altă variantă, probabil că ar fi bine să plecăm urechea mai bine la ceea ce spus apărătorii acestui tip de discurs național. Credem însă că, în contextul actual, altă variantă este exclusă. În ce privește cererea senatorului UDMR, nu există motive să plecăm prea serios urechea, din cel puțin două considerente:

1. UDMR a făcut această declarație, discret, este adevărat, printr-un parlamentar despre care nu au auzit mulți, pentru a-și mări capitalul pe care îl negociază cu PSD. Chiar senatorul Szabo Karoly se declara conștient de faptul că această propunere „nu este extrem de populară“, precizînd că nu își face „mari iluzii“ cu privire la posibilitatea întrunirii numărului necesar de voturi pentru adoptarea ei. Marko Bela a făcut publice în nenumărate rînduri principalele deziderate ale Uniunii în acest mandat. PRM a afirmat deja că nu este încîntat de modificarea constituției. PD a anunțat cîteva modificări, care în mod sigur nu vor fi pe placul PSD. În aceste condiții, partidul de guvernămînt are nevoie neapărat de voturile PNL și UDMR ca să bifeze modificarea Constituției - o promisiune electorală - pe agenda acestui mandat. O promisiune care va necesita acordul a două treimi din Parlament. Este clar așadar că UDMR și-a făcut o socoteală simplă: este un moment bun ca să ne vindem pielea cît mai scump.

2. Această prevedere constituțională - stat național și unitar - va deveni în curînd vetustă într-o Europă concepută deja, pe viitor, ca o federație și în care fluxurile de capital nu vor mai ști ce este aceea graniță de stat. De altfel, constituțiile din majoritatea statelor europene nici nu conțin sintagma „stat național“. Nu ne referim la Belgia, care chiar nu este, dar nici chiar Bulgaria, mai apropiată de structura țării noastre, sau nici Danemarca, care chiar este foarte aproape de un stat național.

Este așadar de înțeles sensibilitatea românilor la aceste gen de inițiative. Însă a aborda problema de pe baze pur sentimentale nu aduce nimănui nici un cîștig. În orice caz, o astfel de abordare emoțională nu va aduce României decît neajunsuri.

Claudiu RAUS

POLIGON

Un scandal în plină vară (garantat 100% literar)

Dorin SPINEANU

Dragii mei, văz că în ultima vreme tare s-au mai învolburat apele în literatura bahluviotă. Bineînțeles, nu este vorba despre curente literare care se bat cap în cap și scot scîntei, ci-i vorba, doar, despre orgoliile preamultor scriitori pe care îi are orașul acesta cu patru sute de mii de suflete, dintre care doar vreo cinci sute sînt realmente interesați de scandalul căzut pe neașteptate, în plină vară, cînd muștele leșină de căldură pe biroul redactorului șef al ***Convorbirilor literare.***

Am spus de multe ori și de multă vreme că în această provincie obosită se consumă mai mult orgolii meschine decît cerneală și iată-mă confirmat în sumbrele mele viziuni; se scrie prea multă poezie și prea puțină proză, critica literară și criticii sînt obediente/obedienți și, dintre toate revistele care mai circulă încă între Rodipet și redacții, doar una este mai vie și aceea este ***„Timpul“***.

În rest avem de a face cu niște ***Convorbiri literare*** stufoase în care se practică un soi de felație reciprocă între membrii și colaboratorii mensualului, tot felul de nulități își publică productele cu o nonșalanță de boschetari care urinează în public, iar tot acest circ derizoriu poartă ***ilegal*** un nume altădată faimos.

Cît despre ***Cronica***, nici să nu aud; o mai răsfoiesc cîteodată plictisit și mă întreb dacă ceea ce am în mînă este o gazetă de perete de familie sau un vis urît cu imbecili care dansează chiar și cînd nava lor a ajuns pe fundul mic al Bahluiului printre avortoni, cutii de conserve și pești deformați genetic.

Din nefericire, chiar dacă ar vrea, în două dintre revistele pomenite mai sus criticii literari Al. Călinescu, Val Condurache, Gabriela Gavril, Liviu Antonesei n-au unde să-și impună norma și rezultatul se vede: Iașul a dispărut de pe hărțile literare pentru că s-a creat impresia că aici se produce, în cel mai bun caz, doar lirică. Astfel, proiectele unor tineri de valoare (și sînt, cunosc cîțiva și talentați, și cultivați) mor înainte de vreme, tinerii aceștia se dezgustă de mizeria în care sînt siliți să trăiască și iau calea Bucureștilor, un oraș mult mai deschis, așa că să n-o mai frecăm inutil pe chestia că Iașii sînt capitala culturală a țării pentru că ni se va rîde, urgent, drept în nas.

Centrele de putere culturală sînt București, Timișoara și Cluj, în timp ce la Iași totul este prăfuit, cu un aer desuet, de domnișoară bătrînă, fanată, dar care se mai crede încă o cochetă.

Desigur, mă alătur inițiativei lui Nichita Danilov (un mare poet) și sînt convins că împreună cu grupul de nemulțumiți de starea actuală vom putea schimba cîte ceva, prin părțile esențiale.

Sînt sigur că se poate, mai ales că la Iași, chiar aici, în obositul nostru oraș funcționează una dintre cele mai puternice edituri din România.

Am numit, evident, editura ***Polirom*** unde au publicat pînă acum și Al Călinescu și Mariana Codruț și Nichita Danilov și Cătălin Mihuleac și subsemnatul, așa că loc de întors ar fi, voință mai trebuie. (Să mă ierte cei pe care nu i-am pomenit).

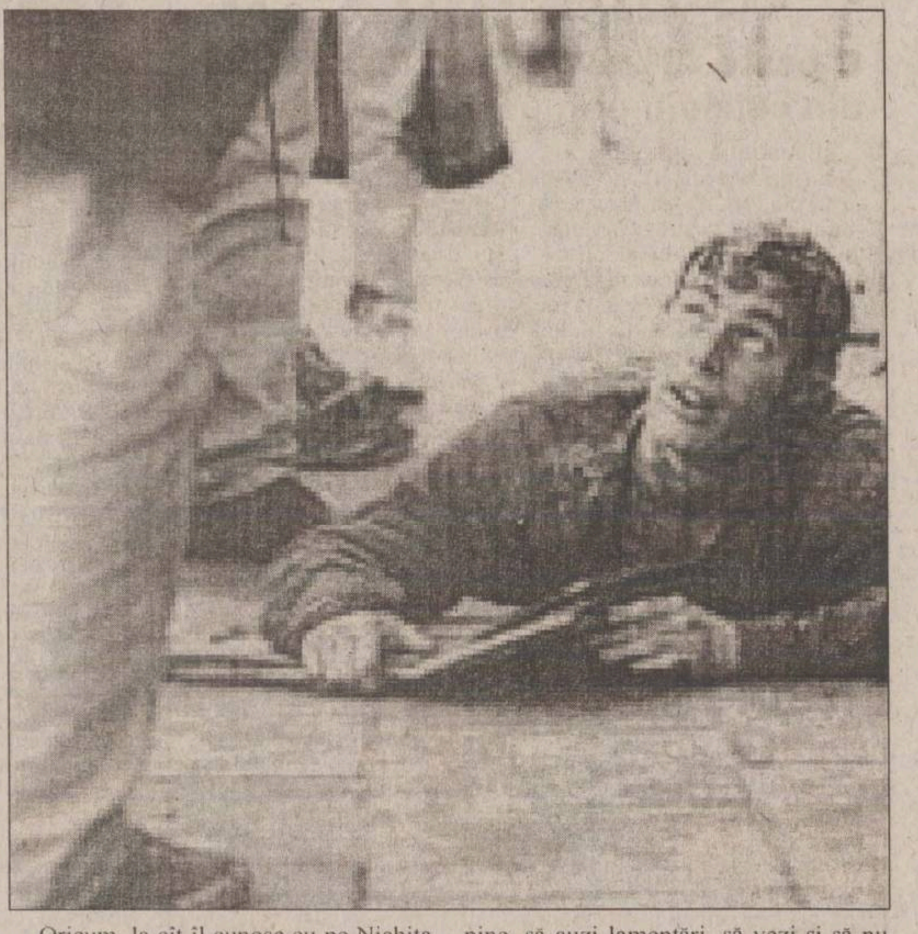

Oricum, la cît îl cunosc eu pe Nichita Danilov, m-ar mira să nu reușească în întreprinderea sa, pentru că este un mare încăpățînat. Să vezi atunci lacrimi și suspine, să auzi lamentări, să vezi și să nu crezi că încă se mai poate eradica veleitarismul pe malurile puturosului nostru rîu care ne rușinează existența. ■

TABLETA PRIMARULUI

Marusia cea viteazā

Constantin SIMIRAD

Marusia a auzit că la Iași se vindeau bine brînza, laptele și gobăile. Asta dacă ai noroc și nu dă peste tine cine știe ce marțafoi. Cu cinci lei la vameșii lor și încă zece la ceilalți poți trece cu ușurință podul cu trenul și într-o clipită ești la Iași.

Toată săptămîna Marusia a meșterit laptele ei și de la două vecine, iar sîmbătă, cu noaptea în cap, a tăiat și patru rațe dolofane. Cu sarsanalele grele ca plumbul, cu cincisprezece lei în buzunar (împrumutați, evident) începe marea sa aventură.

Toată săptămîna și-a făcut socoteli. A lăsat prețul la jumătate cît se spunea și tot ieșea în cîștig. Cu banii aceia ipotetici, Marusia plutea pe valuri de iluzii și cumpăra și pantofiori la copii, și trening, și hăinuțe de tot felul.

- Este acolo un magazin cu vechituri, îi spuneau vecinele. Dar lucrurile sînt ca și noi și aproape degeaba.

- Dar găsești măsurile? întreba ea curioasă.

- De toate, răspundeau gospodinele care trăiseră aventura.

Marusia știa de gardieni, de polițiști și de controlorii din piețe.

- Te lasă cu mîna goală dacă...

- Dacă ce? cerea Marusia amănunte.

- Dacă nimica. Cum vor ei. Dacă vor, te lasă, dacă nu vor, îți iau totul.

- Dar dacă le dai și lor ceva?

- Sînt prea mulți și nu rămîi cu nimica. Mai bine să n-ai de-a face cu ei. Pe lîngă gară se vinde mai bine.

Marusia bagă învățămintele la cap și cu mari emoții se hazardează la drum. Cei cinci lei se iau cinstit, tariful era fin, la fel ca și cei zece lei de cealaltă parte.

- De ce-oi fi tremurat atîta?! Sînt și ei oameni și chiar sînt omenoși, se liniștise Marusia.

Deja îndrăzneala creștea și Marusia se gîndea că dacă totul iese bine, peste două săptămîni să repete figura.

În gara Iași cumpărătorii, dornici de chilipir, propun prețuri nerușinat de mici. Marusia se revoltă.

- Cu atîta puteam vinde și la Ungheni...

Ține la prețul pe care i-l șoptiseră gospodinele cu experiență.

Un domn bine îmbrăcat se apropie și-o studiază.

- Ai certificat medical?

- D'apoi cum, răspunse Marusia înspăimîntată.

- Ia să-l văd.

Marusia caută, caută și nu-l găsește. Mai întoarce buzunarele pe dos, tremurînd ca varga.

- Cît ai zis că vrei pe rața asta?

- Cît zici și matale.

Marusia plînge.

- Am copiii și necazurile mele. Dacă vrei, poți s-o iei și degeaba...

Omul este mișcat și nu se îndură. Apoi se metamorfozează și-o sfătuiește:

- Nu te teme mata. Oamenii sînt răi, dar să nu te dai bătută. Rața să n-o dai fără atîta și brînza cu atîta...

Omul scoate banii și plătește cît a spus. Marusia dă să-i pupe mîna, dar acesta refuză. Între timp și alții dau același preț. Într-o oră Marusia vinde totul și simte la buzunarul lipit de țîță o senzație călduță dată de fîșîicul cu bani.

Omul trece din nou și-i aduce două tartine.

- Om bun, nu știu cum să-ți mulțumesc. M-ai ajutat, Dumnezeu să te binecuvînteze.

- Și eu mă trag de dincolo, dar ai mei au murit toți.

Marusia plînge și promite să aprindă o lumînare pentru cei care nu mai sînt.

- Am venit în țară pentru că am fost ofițer și m-ar fi împușcat rusul.

Omul îi dă adresa, telefonul și o îndrumă acolo unde este magazinul acela.

Marusia cumpără și cumpără. Socotește cît ar fi costat la ei și întreaga ființă se încălzește. Cu sarsanalele doldora se urcă în tren. Fata îi este destinsă și întreaga sa ființă radiază mulțumire și bunătate.

Mai are un val și se vede acasă. Chiar și cu jumătate dacă ar rămîne și tot ar fi mai mult decît mulțumită.

Marusia se și vede revenind și chiar se gîndește la o navetă regulată spre Iași.

- Cînd te prinde, te prinde și gata. Îți scoți pîrleala cînd nu te prinde.

N-ar fi putut spune cine s-o prindă și mai ales de ce trebuie să fie prinsă. Era convinsă că așa-i treaba. Să te mai prindă și să te mai lase și neprinsă cîteodată.

Marusia era o pradă ușoară, dar avea convingerea că omul acela bun o s-o ajute la nevoie. Bătrînul acela i l-a scos Dumnezeu în cale.

- Cu omul acela pot să mă duc și la primar ca să mă scoată, gîndea Marusia.

Și chiar așa a și fost.

Bătrînul era revoltat și Marusia plîngea. Îi luaseră totul.

Eu aveam doar o singură dorință, și anume s-o văd pe Marusia zîmbind. Dar n-am văzut-o, deși aș fi vrut, pe acea Marusia care și-a reprimit marfa confiscată.

În gîndurile mele am îndemnat-o: curaj, Marusia. ■

HAZ DE NECAZ

Se mai spală ceva-n familie?

Bogdan ULMU

Zicala cu rufele murdare care se spală... unde zic eu în titlu, a devenit anacronică, zău! Azi, dornici de picanterii, unii reporteri din presa centrală nu se sfiesc să intre (cum se spune) cu bocancii în intimitatea vedetelor (reale, ori doar închipuite); și unii intervievați, naivi, neatenți sau efectiv dornici de publicitate, nu ostenesc să cadă-n plasa întrebărilor penibile, oferind cititorului ahtiat după mondenități, informații „delectabile“!!

Din păcate pentru ei (sau din fericire pentru noi?), colecțiile de gazete nu ard (ca și ciornele capodoperei maestrului din cartea lui Bulgakov): așa se face că ridicolul copleșește anumite persoane, îndepărtîndu-le de prototipul autenticului VIP. O respect din ce în ce mai mult pe marea Greta Garbo care, în culmea gloriei, a știut să se retragă într-un habitaclu inaccesibil „dulăilor“ de știri și anonimilor vînători de senzații prin procură...

Unul dintre cele mai mediatizate evenimente (triste) ale ultimelor două săptămîni a fost decesul tatălui Andreei Antonescu (petrecut cam o dată cu cel al nemediatizatului Jack Lemmon!). Dumnezeu să-l odihnească! Dar pozele și declarațiile solistei, zău că devin jenante, după scandalul de anul trecut, în care fătuca se dezicea de tata și invers... Ce fel de ***durere*** mai e aia care urmează după ... ***ușa cortului?!*** Asta ca să nu mai vorbim că marile tristeți sînt mute, nu pozate color și date pe pagina întîi a cotidienelor de mare tiraj, cu legende demne de telenovelele momentului!

La fel, cu ceva vreme în urmă, pe pagina întîi a ***Naționalului*** (spre exemplu) apărea, timp de o săptămînă, fotografia „plînsă“ a doamnei Camelia Mitoșeru. Se vorbea, cu compasiune, de „mama îndurerată“ (deși băiatul dînsei își fracturase piciorul). Înțelegem că era distrusă de decesul prietenei fiului. Just! Numai că, după cîteva luni, îndurerata mamă s-a certat prin tribunal cu virtualul cuscru, iar Mihăiță l-a amenințat pe acela, prin ziare, cu bătaia! Lume bună, ce mai!...

Dar ce pretenții să avem de la niște eroi periferici ai vieții artistice, dacă, comediana naționalului bucureștean, nelipsită de peste tot Rodica Popescu-Bitănescu, într-un interviu tv, după ce a teoretizat (cît o țin puterile) sacralitatea nobilei misii de actor, s-a dat în stambă, exclamînd furioasă: „Ce-mi tot aduceți flori la cabină? Astea-s vremuri grele, veniți și voi, spectatorilor, cu o legătură de verdeață, cu o varză, cu o găină!“. Aferim, Chiritoaie treimiistă!... Să vezi de-acu' ce va mirosi a pătrunjel și conopidă în sala Naționalului bucureștean, în serile cînd va juca sexagenara!

În fine, să nu rămînă mai prejos nici generația oleacă mai jună a primei scene, actorul Bodochi, într-un interviu recent, mărturisește: nu e adevărat că a bătut-o pe fosta lui prietenă, Andra (viitoarea doamnă Bleont) ci ***„de fapt, am scuipat-o!“***. E, dacă doar a scuipat-o, ne revine la suflet talentatul histrion și profesor universitar... Căci, parafrazînd un titlu de film celebru, și-actorii se mai scuipă, nu-i așa?... ■

PAHARUL DE VORBĂ

Salut și n-am cuvinte

Radu PĂRPĂUȚĂ

Am văzut zilele trecute, într-o stație de tramvai, doi tineri care, se vede, nu se mai văzuseră de mult și se întîlniseră acolo. Erau doi tineri din aceștia, stil „rocker“, cu tot felul de lănțuguri legate de haine și tunși ca niște căpățîni de sfeclă bine fasonate, numai bune de trimis la fabrica de zahăr. Se vedea pe fața lor că se bucurau să se vadă: vor fi fost amici. Însă modul lor de a-și exprima bucuria întîlnirii era... nu știu cum. Se spune că tuaregii se salută lipindu-și nasul unul de altul. Ei, bine, tinerii în cauză se salutau și mai bizar. Scoteau niște icnete ca niște hocheiști aflați într-o luptă corp la corp. Se și loveau cu palmele ori cu pumnii peste umeri și în spate. Iar ca supremă satisfacție a întîlnirii, unul dintre ei spunea și niște cuvinte de salut pe care la început nu le-am înțels. Era un mormăit așa: „mmzei! mmzei!“ Cu greu mi-am dat seama într-un tîrziu că acest muget de babuini însemna - vai! - „Dumnezei! Dumnezei“. Prin acest cuvînt respectivul voia să spune (scuzați-mă!): „Dumnezeii măsii, ce bine că te-am întîlnit!“

Comentariile sînt de prisos. Asistăm la o formă extremă a mojiciei și mîrlăniei, care a inundat, de fapt, mare parte din societatea noastră. Sîntem atît de departe, tot mai departe, de formulele de salut de altădată, atît de obișnuite în fond cum ar fi: „Bună ziua“, „Noroc să dea Dumnezeu“, „Cu bine, sănătate“, „Bună masa la dumneavoastră“, „Bine c-o ajutat Dumnezeu să mai veniți pe la noi“. Atît de departe sîntem de formulele, care reflectă un mod de a gîndi și a trăi, spuse la plecarea în călătorie: „Drum bun“, „Umblă cu Dumnezeu“, „Doamne ajută“, „Dumnezeu ți-ajute încotro mergi“ etc. Sîntem atît de departe de „dumneavoastră“, „dumneata“, „matale“, „mata“, care diferențiază la români modul de adresare în funcție de persoană, de vîrsta acestuia, de sex. „Sărut mîna“ și-a pierdut sensul de cuviință și rareori mai reflectă trăirea sufletească. Traducătorii filmelor sau romanelor vulgare traduc peste tot „tu“, or în spiritul limbii române trebuie să existe și „dumneavoastră“ și „mata“. Ați văzut serialele astea americane? Cînd oaspetele iese din casă nu spune nimic. Iese ca prostul. La noi se mai păstrează, din fericire, obiceiul de a conduce musafirul la poartă sau la ușă. Ș-apoi e însoțit de formule precum: „Să ne vedem cu bine“, „La revedere“, „Dumnezeu să te audă“. Pînă și formula „adio“, care azi și-a pierdut sensul primar și este receptată ca o despărtire definitivă, nu e ... definitivă. „;Adio“ vine din două cuvinte de origine latină, care înseamnă „la Dumnezeu“ („ad“ + „Deos“). Despărțirea oamenilor în această lume nu este definitivă, ea se transformă într-o întîlnire „la Dumnezeu“.

În loc de acestea (și de multe altele) ce avem astăzi? Un troglodit cu un tricou cu inscripționări englezești, de multe ori obscene, cu o șapcă întoarsă cu cozorocul la spate, care imaginați-vă! - vrea să facă o declarație de dragoste. Sau vrea, în consecință, să sărute o fată. Îl vedeți capabil de această clipă de sentimentalism, de romantism? Eu nu. Și tare aș vrea să mă corecteze tinerii din țara asta. ■

SEMNAL

DAN CIACHIR
CRONICA ORTODOXĂ
ediție definitivă

Creștinism românesc fără exerciții de admirație

Despre „Cronica Ortodoxă“ s-a scris de-a lungul anilor. Fiecare din cele trei volume apărute au atras după sine comentarii demne de interes: Dan C. Mihăilescu, Dan Stanca, Radu G. Țeposu, Ioan Buduca, Radu Preda, Mircea Platon etc. Deci, orice adaos pe linia valorii conținutului acestor cărți este superfluu.

Apariția anul acesta, la aceeași Editură ***Timpul,*** într-un singur volum, a tuturor articolelor cu caracter religios din 1990 până în 2000, ***„care însumează aproape o mie de pagini dactilo, scrise în decursul a unsprezece ani“*** va atrage, nădăjduim, după sine, și atenția tinerilor teologi. Cine va încerca să tragă o linie peste ultimii 55 de ani de istorie bisericească românească va vedea că, exceptînd direcțiile oficiale ale teologiei românești și publicațiile aferente lor, despre realitățile Bisericii nu au scris prea mulți, dimpotrivă. Cu excepția acestei cronici aparținînd lui Dan Ciachir, prea puțini intelectuali au analizat starea creștinismului românesc fără exerciții inutile de admirație, așa cum se practică adesea pe linie oficială. Cu această „Cronică ortodoxă“, singura carte din România eliberată (de duhul diriguitor al comunismului) ce, într-un fel, continuă linia „Predaniei“ lui Nae Ionescu - e drept, sub oblăduirea unui sensibil spirit ecumenic - se va citi altfel istoria modernă a Bisericii Ortodoxe Române. Tot așa după cum cărțile Părintelui Ioanichie Bălan vor constitui dovezi ale istoriei mistice a aceluiași Trup văzut al Mântuitorului.

Adunarea sub copertele unui singur volum, de peste 550 de pagini, va fi, cu siguranță, încă un dangăt de clopot în aceste vremuri de restriște: să luăm aminte, căci adevărata istorie se scrie de noi, de fiecare dintre noi, fie prin ignoranța noastră, fie prin nesimțirea noastră, fie prin implicarea noastră activă în problemele creștinismului românesc.

Mai adăugăm, pentru cei care au uitat ori nu știau, că această încercare de trezire și de trezvie sufletească a fost susținută în mod constant, atît la microfonul BBC-ului, cît și în paginile revistei „Cuvântul“, de unul din puținii, dar constanții teologi „nespecialiști“ ai veacului nostru. Și ea se adresează, fără îndoială, îndeosebi tinerilor, mulți dintre ei fiind prea puțin interesați nu doar de viața Bisericii din ultimii 50 de ani, ci și de problemele ei actuale.

Sperăm că, dincolo de titlul cărții - „Cronica ortodoxă“ - , ce pare a respira aerul dulceag, dar înșelător, al unor timpuri ce au fost și nu vor mai fi, se va regăsi o slovă ce ne îndeamnă la o cugetare creștină asupra României și a dimensiunii românești a existenței...“***cine știe s-ar putea chiar ca Dan Ciachir să facă școală...***“ - spunea, într-un comentariu pe marginea primelor două volume, Mircea Platon - între tinerii teologi adăugăm sau... cine știe?

Constantin GHERASIM

PULS CULTURAL

Franța își serbează ziua națională la Iași

Astăzi, 14 iulie, Centrul Cultural Francez din Iasi serbează pentru a 11 oară ziua natională a Frantei și, odată cu aceasta, încheierea a încă unui an de activitate culturală în orașul nostru.

„A comemora ziua de 14 iulie înseamnă a comemora valorile republicane ale Frantei, valorile democratice, declaratia drepturilor omului", ne-a explicat domnul Paul Elie Levy, directorul Centrului Cultural Francez din Iași. „Pentru mine este primul 14 iulie aici și, pentru a-l sărbători, vom organiza astăzi o receptie la ora 19,00 avînd șansa de a avea printre noi un grup de tineri din orașul Nancy care sînt un grup de liceeni amatori care practică arta circului în stradă și care, de o săptămînă încoace, au venit la iași și lucrează în satele din împrejurimi.

Pentru domnul Levy, anul acesta universitar a însemnat primul lui an în România ca director al Centrului Cultural Francez, el urmînd în această functie lui Georges Diener și lui Benoit Vitse. „Cînd am venit mi-am dat seama că Centrul Cultural este o institutie foarte importantă și că aceasta este rezultatul a două lucruri. Mă refer, pe de o parte, la munca predecesorilor mei și, pe de alta, la traditia francofonă a acestei regiuni, dragostea pe care o arată foarte multi moldoveni culturii franceze. Ceea ce am făcut eu a fost să mentin activitățile importante care s-au derulat și în anii precedenti, adăugîndu-le felul meu personal de a face lucrurile, tușa mea personală", ne-a mărturisit domnul Levy.

Dacă s-ar face un bilanț al activităților derulate de Centrul Francez în acest an universitar, atunci acesta ar iesi pozitiv în opinia conducerii acestei institutii. „De exemplu, am înregistrat o dezvoltare foarte impresionantă a manifestatiilor pentru Săptămîna Francofoniei. Înainte ea tinea o zi sau cîteva zile dar anul acesta au fost trei săptămîni de activitate". Tot anul acesta a mai avut loc un colocviu important despre Michel Foucault și care a fost realizat cu sustinerea primăriei din Poitiers. Au mai fost două manifestări importante organizate de Serviciul Cultural al Ambasadei Frantei: un concert Padovani - Dobrogea care a reprezentat o colaborare importantă între muzicieni de jazz francezi și cîntăreti de muzică traditională din regiunea Tulcea și compania de dans Christine Bastin care a dat un spectacol la Iași și a lucrat și cu tinerii din oraș. Un alt punct important în activitatea acestui an au fost cursurile ală căror număr, de cîteva luni încoace „sînt în creștere constantă".

„Politica noastră este deci nu numai să prezentăm spectacole ci si să organizăm munca cu tineri artiști pentru a da o mînă de ajutor colaborării franco-române", ne-a explicat domnul Levy. „Trebuie să spun că, dacă aș fi nevoit să fac să fac un bilant, aș putea spune că actiunile noastre s-au bucurat de o primire foarte bună aici. Am întîlnit oameni foarte interesanti din toate domeniile, multi profesionisti care lucrează foarte bine, care nu au multe mijloace financiare dar care au în schimb foarte mult talent și a fost foarte interesant pentru noi să muncim cu ei. În altă ordine de idei, noi am încercat să realizăm și o muncă de echipă cu mai multi parteneri: cu prietenii noștri de la Centrul German, cu Primăria, cu Consiliul Judetean sau British Council."

Pe plan personal, anul care a trecut a fost pentru dl. Levy „un an frumos". „Aici am fost înconjurat de o echipă eficace, simpatică. Ei nu sînt doar oameni care își fac foarte bine munca ci sînt și oameni călduroși, reprezintă o echipă în cadrul căreia mă simt ca în sînul unei familii. Iar în afara centrului, în oraș, mi-am făcut un grup de prieteni destul de apropiati cu care îmi face mare plăcere să mă întîlnesc. Singurul punct slab, pentru moment, este că n-am făcut prea mare efort pentru a învăta românește dar am scuza - dacă aceasta poate fi o scuză - că oamenii pe care îi întîlnesc vorbesc foarte bine franceza".

PROGRAMUL CINEMATOGRAFELOR

■ **„VICTORIA"**, 13 - 19 iulie 2001, **orele: 11.00; 14.30; 16.40; 18.50** - ***„Ciocolată cu dragoste"*** („Chocolat") Productie, S.U.A., 2000. Dramă romantică, după un roman de Joanne Harris. Regia Lasse Hallstrom. Cu: Juliette Binoche, Johnny Depp, Judi Dench, Lena Olin, Alfred Molina. Premieră Tarif: 25.000 lei (la primul spectacol, de la ora 11, **tarif** 20.000 lei).

Film cu 5 nominalizări la premiile Oscar 2001 pentru cea mai bună adaptare a unei opere literare, cea mai bună actriță în rol principal (Juliette Binoche), cea mai bună actriță în rol secundar (Judi Dench), cea mai bună muzică și cel mai bun film al anului.

■ 13 - 19 iulie 2001, **orele: 21.00**, Cine-Top - ***„Asasinul din vis"*** („The Watcher") Producție S.U.A., 2000, thriller psihologic. Regia Joe Charbanic. Cu: Keanu Reeves, James Spader, Marisa Tomei. **Tarif:** 25.000 lei.

■ **„REPUBLICA"**, 13 - 19 iulie 2001, orele 10.00; 18.00; 20.00 - „Schimb de vieti" („Bounce"). Productie S.U.A., 2000, dramă romantică. Regia Don Roos. Cu: Ben Affleck, Gwyneth Paltrow, Joe Morton, Nastasha Henstridga, Tony Goldwyn. Premieră Tarif: 25.000 lei (la primul spectacol, de la ora 10, tarif 20.000 lei).

■ 13 - 19 iulie 2001, **orele: 14.00; 16.00;** - ***„Arta războiului"*** („Art of War"). Coproducție SUA, Hong Kong, Canada, 2000, film de actiune. Regia Christian Duguay. Cu: Wesley Snipes, Anne Archer, Michael Biehn. **Tarife:** 25.000 lei.

■ **„DACIA"**, vineri, 13 iulie 2001, **orele 14.00** (sîmbătă și duminică, 14 - 15 iulie, **orele: 11.00; 14.00) - *„X - Men"*.** Productie SUA, 2000, thriller S.F. Cu Hugh Jackman. **Tarif:** 12.000 lei. Sîmbătă și duminică, orele 11 - **tarif redus** 8.000 lei.

■ vineri, sîmbătă și duminică, 13 - 15 iulie 2001, **orele 15.45; 18.00** - ***„Lupta cu înălțimile"*** („Veritical Limit"). Producție SUA, 2000, actiune. Regia Martin Campbell. Cu: Chris O'Donnell, Bill Paxton, Robin Tunney, Scot Glen. **Tarif:** 12.000 lei.

■ **Casa de Cultură a Studenților - sala Azur**

13 - 19 iulie 2001 (exceptînd zilele de luni și marti), **orele 18.00** - ***„Dincolo de uși"*** („Sliding Doors"). Producție SUA, 1999, dramă psihologică. Regia Peter Howitt. Cu: Gwyneth Paltrow, John Hannah, Jeanne Tripllehorn. Premieră **Tarif:** 12.000 lei

■ 13 - 19 iulie 2001 (exceptînd zilele de luni și marți), **orele 20.00** - ***„Vatel"***. Coproducție Franța, Anglia, 1999, dramă. Regia Roland Joffe. Cu: Gerard Depardieu, Uma Thurman, Julian Sands, Tim Roth. **Tarif:** 12.000 lei

Pe 18 iulie se redeschide teatrul de vară

Prin bunăvointa Primăriei Municipiului Iasi și a Prefecturii, trupa de teatru „Tudor Popescu" a preluat Teatrul de vară, propunîndu-și să organizeze în acest spațiu o activitate permanentă constînd în spectacole teatrale date de trupă sau de invitatii ei, mari actori ai scenelor bucurestene, concerte, difuzări de filme, întîlniri cu vedete (din sport, muzică sau cinema).

Redeschiderea Teatrului de Vară a fost stabilită pentru perioada 18-20 iulie și se va desfășura pe parcursul a trei zile festive. În cursul primei zile va avea loc un concert cu *Ștefan Bănică jr.* În cea de a doua zi se va desfășura spectacolul ***„Seara marilor actori"*** la care vor participa ***Stefan Iordache, Horatiu Mălăele, Florina Cercel, Dan Todor***. În cea de a treia zi va avea loc un ***„Concert simfonic extraordinar"*** împreună cu orchestra și corul Operei Române din Iași, sub bagheta dirijorului ***Marius Hristescu***.

HOROSCOP

Berbec
21 mart. - 20 apr

Păreri1e sînt împărtite și contează fiecare în parte, nu vreti să intrati într-un joc unde nu puteti face regula. Cineva încearcă să se amestece în problemele dvs. personale.

Taur
21 apr. - 20 mai

Sînteti prezent în toate locurile unde se discută despre perspectivele profesionale de viitor. Nu-i lăsati pe altii să vorbească în numele vs. nici măcar în glumă.

Gemeni
21 mai - 21 iun

Tineti cu tot dinadinsul să obtineți cîștig de cauză într-o chestiune de amănunt, cu riscul de a pierde pe termen lung. Orgoliul dvs. va avea mai mult de suferit.

Rac
22 iun - 22 iul

Aglomeratia a început să vă plictisească, simtiti nevoia să vă retrageti într-un colt mai liniștit. Nu se va agita nimeni în lipsa dvs., căci nu are cine vă înlocui.

Leu
23 iul -22 aug

Scadenta va veni, însă pentru moment aveti suficientă libertate de actiune. Din păcate, nu mai aveti pofta de lucru de altădată și nici conditiile nu mai sînt aceleași.

Fecioara
23 aug - 22 sept.

Vă aduceti în permanentă aminte de zăpezile de altădată, fără să tineti cont de faptul că oamenii s-au schimbat și nu mai au nici o emotie la amintirile dvs.

Balanța
23 sept - 22 oct

Aveti tendinta de a minimaliza un pericol, poate că și din dorinta de a-i feri pe altii. Nu este nevoie să stați tot timpul cu ochii în patru, dar nici să vă ascundeti ca strutul.

Scorpion
23 oct - 21 nov

Mutarea este pînă la un punct neasteptată, mai ales pentru cei care vă cunosc mai putin. Ar fi naiv să credeti că absolut nimeni nu va intelege încotro vă îndreptati.

Săgetător
22 nov - 21 dec

Lăsati-i pe altii să se bucure înainte de vreme, dvs. mai aveti putină răbdare. Timpul rezolvă probleme la care practic nu aveti nici o solutie.

Capricorn
22 dec - 19 ian

Perspectiva vă surîde, chiar dacă termenul li s-ar părea altora prea îndepărtat. Problema timpului nu vă sperie, căci asteptarea este punctul dvs. forte.

Vărsător
20 ian - 18 feb

Vă consumati în ipoteze și calcule zadarnice, lucrurile sînt mult mai simple. Veti ajunge la aceeași concluzie, dar ati putea face economie de timp și de nervi.

Pesti
19 feb - 20 mar

Lumea este destul de încăpătoare, nu vă temeti că va fi înghesuială prea mare și nu veti mai avea loc. Vă păstrați ritmul netulburat și vă pregătiti pentru orice eventualitate.

INTEGRAMA ZILEI

FINEȚE PATALAMALE	↓	SUBIT ! HAINA DE MAGISTRAT	↓	UN OM CU FRICA-N SÎN !! CAMĂ	↓	DOCUMENT DIN NOU	↓	ȚUICA OLTEANULUI APROAPE NOUĂ	↓	DÎNȘII
↳		↓		↓		↓		↓		↓
ÎN BLOC ! CRETA VECHE	→		MUȘCĂTORI INTRAVILAN !	→						
↳			↓				PRECUM TARE	→		I S-A FĂCUT SCURGERE
SĂRMAN BUNĂ !	→					CARIE ! IESE LA RAPORT	→ ↓		CAPĂ DE BLANĂ	↓
↳		A DA ÎN CEL SLAB I S-A VRUT BINELE	→			↓		ÎN CERC ! VORBEȘTE LA PEREȚI	→ ↓	
TEU ! SEMN MUZICAL	→	↓	N-AU PERECHE BUN LA TOATE	→				↓		
↳			↓		ȚESĂTURĂ RARĂ CURGE !	→				
UN PEȘTE... MODEL ÎNCERCARE LA CUPTOR	→				↓	VIOLET	→			
↳				UNS...CU TOATE ALIFIILE	→					

Soluția integramei din numărul precedent: P; C; U; S; T; PTERODACTIL; EROI; RO; CI; CREM; VILA; S; IT; CAPATAT; ADICA; ARENA; OCARA; ING; AF; TUSA; TAC; ; IMITARI; RA; STIRE; CASAT.

Universitatea „Petre Andrei" - elita învățămîntului particular

Universitatea „Petre Andrei" face parte din elita învățămîntului particular din Iași și din toată Moldova. Două sînt criteriile majore care conferă un asemenea statut unei instituții de învățămînt: colectivul propriu de profesori și infrastructura necesară desfășurării în condiții de calitate a învățămîntului. Pentru Universitatea „Petre Andrei" acestea sînt deja depășite. Dovada cea mai bună este dată de numărul mare de absolvenți și de rezultatele lor.

Universitatea „Petre Andrei" oferă cinci variante de specializare profesională.

Bazele Universității „Petre Andrei" s-au pus în perioada anilor 1990-1991, primele facultăți înființate fiind cele de DREPT și ECONOMIE, ambele autorizate în anul 1995. În 1993-1994, aria de studiu s-a extins, fiind înființate facultățile de PSIHOLOGIE și ASISTENȚĂ-SOCIALĂ, care au fost autorizate în anul 1996.

În anul școlar 1999-2000, Universitatea „Petre Andrei" a dat posibilitatea tinerilor să studieze în cadrul Facultății ȘTIINȚE POLITICE, ce a fost autorizată în 1999. Facultățile de DREPT și ECONOMIE, primele înființate la Universitatea „Petre Andrei", fac parte din cele 20 de facultăți propuse de CNEAA pentru acreditare, proiectul de lege trecînd deja prin Senat. În cele ce urmează, vă vom prezenta Facultatea de Psihologie și Asistență Socială, urmînd ca ofertele celorlalte facultăți să fie prezentate în edițiile de luni, 16 iulie 2001 și miercuri, 18 iulie 2001 ale ziarului nostru.

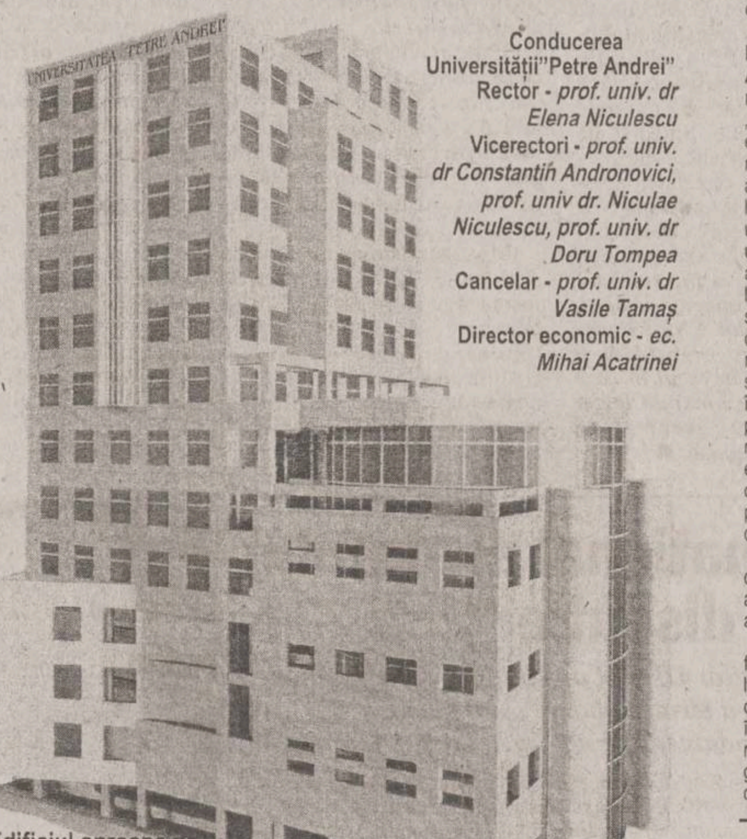

Edificiul aproape de finalizare al Unversității Petre Andrei

Conducerea Universității"Petre Andrei"
Rector - *prof. univ. dr Elena Niculescu*
Vicerectori - *prof. univ. dr Constantin Andronovici, prof. univ dr. Niculae Niculescu, prof. univ. dr Doru Tompea*
Cancelar - *prof. univ. dr Vasile Tamaș*
Director economic - *ec. Mihai Acatrinei*

Facultatea de Psihologie și Asistență Socială

Scurt istoric

- Înființată în anul universitar 1992-1993
- Autorizată prin H.G. României Nr. 568/1995
- Publicată în Monitorul Oficial nr. 95/Anul VIII, Partea I, din 10 mai 1996.

Program de studii de lungă durată

- Specializare dublă: psihologie și asistență socială
- Cursuri de zi cu durata de 4 ani
- Perioada de admitere: 21-22 iulie 2001.
- Înscrieri: 14 mai - 19 iulie 2001
- Taxa de înscriere: 300.000 lei

Admiterea propriu-zisă

- Interviu de evaluare generală;
- Rezultatele la examenul de bacalaureat
- Colegiul Universitar de Institutori
- Interviu de aptitudini specifice
- Limba română (test).

Fundația Academică „Petre Andrei"

„Dacă profesorul își limitează activitatea numai la expunerea doctorală și rece a unor cunoștințe acumulate, el nu-și îndeplinește misiunea, ci trebuie să trezească puteri noi făcînd din știința sa o forță vie, care să pătrundă în spiritul studentului și să-i învăluiască toată persoana, deschizîndu-i orizonturi noi și arătîndu-i ținte mai înalte, mai luminoase, mai nobile".

Petre Andrei (1891-1940)

Plasament ocupațional

- psihologi în spitale, întreprinderi, laboratoare etc.;
- consilieri școlari în sistemul Ministerului Educației și Cercetării;
- psihoterapeuți în centre specializate;
- asistenți și lucrători sociali în rețeaua de protecție socială;
- cadre didactice în învățămîntul preuniversitar și superior.
- pregătirea profesională se realizează după un curriculum în concordanță cu standardele europene. Recunoașterea și echivalarea programelor de studii se realizează prin intermediul Sistemului European de Credite Transferabile, care contribuie la o mai bună dozare a eforturilor studenților pe discipline, răspunde exigențelor mobilității studențești, elimină repetenția.

Argument pentru înființarea Facultății de Psihologie și Asistență Socială

Prof. univ. dr. Doru Tompea, decanul Facultății de Psihologie și Asistență Socială: patru criterii majore au stat la baza înființării acestei facultăți cu dublă specializare.

- **Cerințele Europei** - care se referă la protecția și asistența socială a categoriilor sociale defavorizate și adesea marginalizate și supuse riscurilor
- **Pioneratul din România** - rețeaua de asistență socială care să corespundă standardelor internaționale abia se formează. Necesarul de specialiști competenți este foarte mare
- **Situația regională** - Moldova este o zonă foarte săracă, iar problemele sociale care rezultă de aici sînt mult mai multe decît în alte regiuni
- **Centrul Universitar Iași** - înființarea la Iași a acestei facultăți, într-un mediu universitar cu tradiție, asigură o selecție competentă a viitorilor specialiști

Facilități pe durata studiilor

Bază didactică modernă

- 3 amfiteatre - amfiteatrul „V. Pavelcu" în corpul B (Bd. Ștefan cel Mare), 2 amfiteatre în corpul C (Materna, Bd. Ștefan cel Mare, M I și M II)
- 6 săli seminar (Materna)

Cercetare și practică

- Laborator Multimedia (Corpul B, parter) 10 calculatoare multimedia, scaner, aparatură video și de protecție, conectare Internet, baterii de teste psihologice
- Laborator Informatică: rețea de 40 calculatoare, imprimante, table Whiteboard etc.
- Laborator psihologie experimentală: dotare aparatură și teste psihologice și alte instrumente de diagnoză necesare elaborării lucrărilor practice conform programelor analitice
- Laborator de psihodiagnostic: spațiu adecvat și logistica necesare activității de practică și de cercetare.

Biblioteca „Petre Andrei"
Secțiunea Psihologie și Asistență Socială
- titluri: 4000;
- volume: 8000;
- abonamentele la periodice de specialitate: 41

"Eforturile supradimensionate ne așează în primul etalon"

■ *interviu cu prof. univ. dr. Elena Niculescu, rectorul Universității „Petre Andrei"*

Reporter - Universitatea dumneavoastră a intrat în cel de-al doilea deceniu. În cîteva cuvinte, cu ce gînduri?

Prof. dr. Elena Niculescu, Rector al Universității „Petre Andrei" din Iași - Mai în glumă, mai în serios, hai să zicem că a „sărit" pragul primului deceniu de existență cu ambele picioare. Și, numai serios vorbind, iată că am ajuns sănătoși, dar mai bătrîni, calendaristic vorbind, în cel de-al unsprezecelea an de existență a unei universități particulare care a avut curajul să apară chiar în zorii liberalizării societății românești. Știți și dumneavoastră, știm și noi, după cum știe toată suflarea contemporană, că nu a existat - și continuă să nu existe - o corelație pozitivă între eforturi și efecte. Ceea ce, din partea noastră, pentru îndrăzneața noastră „aventură", a însemnat eforturi supradimensionate pentru a obține rezultatele care ne așează în primul etalon al instituțiilor similare din țară.

Reporter - Să fie cuvintele dumneavoastră un reproș adus autorităților abilitate cu „legalizarea" acreditării universităților private?

Prof. dr. Elena Niculescu - Nu fac altceva decît să subliniez o realitate destul de dureroasă pentru toți cei care au fondat instituții de învățămînt superior. Subliniați, vă rog, prin mijloacele dumneavoastră grafice, cuvîntul toți. Se împlinesc doi ani și jumătate de cînd CNEAA a propus acreditarea facultății de Economie, iar în luna mai, s-au împlinit doi ani de cînd CNEAA a propus acreditarea Facultății de Drept și a celei instituționale a Universității „Petre Andrei". În iunie, s-a propus acreditarea Facultății de Psihologie și Asistență Socială. De atunci încoace, s-a parcurs un drum sinuos și extrem de anevoios, din care nu au lipsit blocaje și baraje de tot felul, reluările de „controale" suprapuse sau paralele constituite de către numeroasele instituții implicate, cum nu au lipsit nici reclamațiile și denigrările, ce nu au reușit altceva decît să amîne promulgarea Legii privind înființarea universității noastre. Bineînțeles, că nu sîntem singuri, ci împreună cu celelalte 17 universități particulare din țară.

Reporter - Ce semnificație are această...pot să o numesc întîrziere?

Prof. dr. Elena Niculescu - În termeni generali, aș spune că această întîrziere semnifică o clară lipsă de voință de a privatiza învățămîntul românesc din partea clasei noastre politice, indiferent de culoare, din partea autorităților „abilitate". Toate aceste bariere sînt așezate intenționat în calea noastră de legislație - sau de interpretarea ei, uneori - , pentru a îngreuna pînă la limita suportabilității și, în ultimă analiză, pentru a epuiza inițiativa privată, cel puțin în domeniul la care ne referim.

Reporter - Aceasta în termeni generali, dar pentru starea universității pe care o conduceți, pentru dumneavoastră personal, ce semnificație au aceste tergiversări, ce par, după spusele dumneavoastră, interminabile?

Reporter - Credeți că rezultatele obținute, pînă acum, de studenții universității pe care o conduceți justifică îndoiala care se pare că determină această întîrziere?

Prof.dr. Elena Niculescu - Spațiul acordat de ziarul dumneavoastră nu ar ajunge să cuprindă realizările celor cîteva generații de absolvenți ieșiți de pe băncile facultăților noastre, ale cadrelor didactice și cercetătorilor grupați în jurul nostru. Dar, ele sînt bine cunoscute ieșenilor, și nu numai lor, încît...

„Piața academică nu funcționează prin măsuri administrative"

Reporter - Domnule profesor, reprezentați o instituție care poate fi încadrată foarte ușor în elita învățămîntului particular rom=nesc. De studenți nu duceți lipsă. De profesori de valoare asisderea, sediul nou este aproape de final. Ce planuri ambițioase mai aveți?

Prof. univ. dr. Doru Tompea - Într-adevăr, fără a folosi cuvinte mari, avem realizări deosebite. Aceasta este munca noastră de pînă acum și este suprema mărturie pe care noi o avem, proba pe care noi o prezentăm oricărui for abilitat să-și dea avizul vis-à-vis de învățămîntul privat. Din păcate, în ultima vreme, asistăm la unele măsuri, care se repercutează, în primul rînd asupra universităților bune.

Reporter - Care sînt acestea?

Prof. univ. dr. Doru Tompea - Iau în discuție doar cîteva din aceste măsuri administrative, luate de pe piața academică, ori piața academică nu funcționează prin măsuri administrative. Este o viziune totalitară și monopolistă asupra pieței academice. Vă dau un exemplu: amendamentele la cartea Universității „Alexandru Ioan Cuza". Tot respectul față de această universitate de unde am plecat cu toții, dar, aceste amendamente afectează libertățile de mișcare ale universităților private și anume: interdicția absolvenților de a susține direct licența, conform legii la Universitatea „Alexandu Ioan Cuza". Se încalcă niște reglementări, inclusiv niște ordine date de Ministerului Educației și Cercetării care a liberalizat licența și care stipulează că absolventul poate să se prezinte la licență la orice specializare cu condiția ca ea să fie acreditată.

O a doua măsură care s-a luat: cu profesorii. În principiu s-a dorit o măsură care să atenteze la statutul de profesor al universităților particulare. Și aici erau vizate clar universitățile particulare serioase. Întîmplarea face că pe noi nu ne afectează, dar în intenția asta s-a dorit. Noi am dus o politică în ultimul an de a construi un corp profesoral pe fiecare facultate în parte care să acopere nevoile planului de învățămînt.

O altă măsură, a treia, care se dorește a fi probabil cea mai puternică, așa zisa liberalizare a admiterii. De fapt, se urmărește altceva: ca să se mărească numărul de locuri cu taxă la univerităților de stat.

Reporter - Nu este vorba de atragerea unor fonduri extrabugetare

Prof. univ. dr. Doru Tompea - Eu înțeleg rațiunea cu taxă la universitățile de stat, pentru că acestea au bugetul mic, sînt sărace. Dar există oare numai dorința de a aduce fonduri ca să se plătească salarii decente la profesori? Nu. Părerea mea, pe care am spus-o public, este că miza este foarte mare și înseamnă putere și bani. Puterea academică înseamnă niște lucruri foarte palpabile. Înaintea acreditării universităților private, toate puterile, prerogativele, tot monopolul profesional, oportunități, șanse, aparțineau învățămîntului de stat. După acreditare, tot ce înseamnă aceste puteri academice se divid, nu mai sînt monopolist controlate de universitățile de stat.

Prof. univ. dr. Doru Tompea, decanul Facultății de Psihologie și Asistență Socială

NORD'EST
100.4 FM
RADIO

România, loc fruntaș la traficul de carne vie

■ *arată datele unui raport al Departamentului de Stat al SUA privind exploatarea ființelor umane ■ dacă situația nu se îmbunătățește, România și statele din această categorie vor fi supuse sancțiunilor financiare americane, anunță guvernul SUA* ■

România se află în categoria statelor care nu fac eforturi semnificative pentru împiedicarea exploatării ființelor umane, potrivit unui raport al Departamentului de Stat al SUA. Peste 700.000 de persoane sînt victime ale traficului cu ființe umane în întreaga lume, anual, potrivit acestui raport, primul de acest gen realizat de Departamentul de Stat. Documentul există pe site-ul Departamentului de Stat.

Prostituatele românce nu sînt racolate neapărat pentru calitățile lor fizice cît pentru vîrsta lor, foarte fragedă

Publicarea acestui raport de 100 de pagini, intitulat ***„Raport referitor la traficul cu ființe umane"***, se înscrie în cadrul unei legislații adoptate în anul 2000 de Congresul SUA, care a solicitat redactarea sa. Autorii lui au examinat trei categorii de state: cele care răspund criteriilor stabilite de legea votată de Congres, cele care nu răspund, dar fac eforturi pentru a împiedica acest flagel, și cele care, dimpotrivă, nu fac eforturi semnificative. La această a treia categorie se înscrie România. Alături de ea se mai află: Albania, Bahrein, Belarus, Bosnia-Hertegovina, Birmania, R.D. Congo, Gabon, Grecia, Indonezia, Israel, Kazahstan, Liban, Malaysia, Pakistan, Qatar, Rusia, Arabia Saudită, Coreea de Sud, Sudan, Turcia, Emiratele Arabe Unite și Republica Federală Iugoslavia.

Potrivit raportului, ***„România este principala țară de origine pentru traficul cu femei către Turcia, Italia, Grecia și Balcani, pentru exploatarea sexuală. La rîndul lor, și bărbații fac obiectul exploatării, în special în domeniul muncii agricole în Grecia. Guvernul României nu întrunește standardele minime pentru combaterea acestui fenomen, dar, recent, a lansat o serie de măsuri radicale pentru combaterea fenomenului. Dată fiind lipsa de resurse și corupția la nivel înalt, mulți oficiali locali privesc acest fenomen ca pe un lucru mai puțin important și tratează victimele ca pe cazuri sociale izolate. Deși România nu are legi specifice pentru exploatarea umană, există legi care interzic elemente ale acestui fenomen, cum ar fi proxenetismul și violul. În aprilie 2001, Guvernul a numit un coordonator național care să combată exploatarea umană și recent-creata brigadă antitrafic uman a arestat trei persoane acuzate de trafic cu persoane. Guvernul a stabilit o comisie interministerială care să întocmească un proiect de lege pe această temă. Guvernul a acordat Organizației Internaționale pentru Migrație un sediu în București, dar aceasta nu acordă asistență directă victimelor"***.

Studiul realizează, cu precizie, un tablou al condițiilor în care persoanele respective sînt îndepărtate de domiciliul lor, orașul de orgine sau chiar țară, pentru a fi exploatate în alte locuri, cu titlul de mînă de lucru ieftină. ***„Aceste persoane muncesc din greu în ateliere, pe marile șantiere, în case de toleranță și la cîmp. Ele sînt lipsite de drepturi, supuse, atît ele, cît și familiile lor, la amenințări și violențe și trăiesc în condiții oribile și periculoase"***, se poate citi în acest raport.

Secretarul american de Stat, ***Colin Powell***, a afirmat, joi, că dorește ca acest raport să ***„atragă atenția lumii în privința acestei probleme și să declanșeze reacții internaționale"*** pentru a o putea combate. Pentru realizarea acestui studiu au fost puse în mișcare 186 de ambasade americane din întreaga lume, care au cules date, alături de ONG-uri și organizații umanitare, cum ar fi Amnesty International.

Potrivit raportului, începînd cu anul 2003, statele din categoria a treia, în care se află și România, ***„vor putea fi supuse anumitor sancțiuni, în principal referitoare la stoparea asistenței fără caracter umanitar sau comercial. Aceste state ar putea totodată să fie confruntate cu opoziția SUA în privința asistenței (cu excepția celei umanitare, cu caracter comercial și anumite programe pentu dezvoltare) furnizate de instituții financiare internaționale, în special cele acordate de FMI și Banca Mondială. Anumite sancțiuni ar putea fi diminuate în anume condiții, inclusiv în situația în care președintele SUA decide că interesul național ar putea dicta aceste exceptări"***. **(Dan POPA)**

NOUTĂȚILE ZILEI

Vasile Lupu a fost ieri la Palatul Cotroceni

Fostul prim-vicepreședinte al PNȚCD ***Vasile Lupu*** s-a întîlnit aseară, la Palatul Cotroceni, cu consilierul prezidențial ***Mihai Constantinescu.*** Contactat de agenția Mediafax, Lupu a infirmat unele zvonuri apărute în PNȚCD, conform cărora ar fi avut o întîlnire cu președintele Ion Iliescu și a precizat că s-a întîlnit, la Cotroceni, cu „o veche cunoștință", profesorul Mihai Constantinescu, cu care are mai multe colaborări. ***„M-am întîlnit cu profesorul Constantinescu, cu care am avut discuții profesionale și nu politice"***, a spus Lupu, fără a oferi alte amănunte.

Administrația va cumpăra mașini, telefoane și sedii cu avizul Guvernului

Premierul ***Adrian Năstase*** a anunțat ieri că Guvernul va adopta, în ședința de săptămîna viitoare, o hotărîre privind reducerea cheltuielilor administrației în privința mașinilor, telefoanelor, faxurilor, xeroxurilor și a sediilor. Năstase a precizat că toate aceste investiții se vor face doar cu avizul Ministerului Lucrărilor Publice. ***„Sînt instituții care trăiesc din banul public și își construiesc multe clădiri, cînd prioritățile ar trebui să fie altele"***, a declarat Năstase.

Agitație mare în familia Chirac. În fotografie, de la stînga la dreapta: președintele Jacques Chirac, fiica Claude și soția, Bernadette

Familia Chirac contraatacă

■ *presa anunță un contraatac al președintelui francez în scandalul călătoriilor plătite cash*

Presa franceză sublinia, ieri, că presiunea asupra președintelui ***Jacques Chirac*** este din ce în ce mai mare în scandalul deplasărilor plătite cu bani lichizi și anunța un contraatac al șefului statului. Fiica președintelui, ***Claude Chirac***, și colaboratorii președintelui au fost audiați de justiție și de poliție în legătură cu proveniența fondurilor cu care s-au plătit, în bani lichizi, biletele de avion ale lui Chirac și ale anturajului său, în perioada 1992-1995, cînd era primar al Parisului.

„Casa Chirac, în flăcări", titra cotidianul de stînga „Liberation", care notează că, ***„în lipsa tatălui, judecătorii o audiază pe fiică"***. Ziarul subliniază, de asemenea, că pentru dreapta este vorba, mai înainte de toate, de o ***„afacere preelectorală"***, cu zece luni înainte de alegerile prezidențiale din 2002.

Același ton este adoptat și de cotidianul de mare tiraj „France Soir", care titrează ***„Furtună asupra clanului"***. Potrivit ziarului, ***„mecanismul judiciar nu a încetat să otrăvească viața președintelui și pe cea a apropiaților săi"***, în timp ce fiica președintelui, „domnișoara Claude", este „în năvod".

Ziarul conservator „Le Figaro" afirmă însă că fiica președintelui, Claude Chirac, a dat explicații judecătorilor despre călătoriile la care a participat și, ca urmare, valoarea fondurilor în litigiu ar urma să fie scăzută. Cotidianul dă asigurări că ***„Elysee-ul pregătește riposta"*** și menționează lipsa unei baze juridice a anchetei lansate de judecători în absență, acest lucru constituind, potrivit consilierilor lui Chirac, o infracțiune clar definită. Justiția dorește să afle de unde provin banii cu care au fost plătite deplasările lui Chirac și ale anturajului său, în special la New York, insulele Mauritius, Japonia și Siria. Inițial, s-a estimat că valoarea totală a acestor călătorii se cifrează la 2,4 milioane de franci (370.000 de euro).

Cotidianul de mare tiraj „Le Parisien" afirmă că ***„Elysee-ul va întoarce fiecare lovitură"*** și că ***„Jacques Chirac este mai combativ ca niciodată în fața judecătorilor și în ajunul alocuțiunii sale televizate din 14 iulie"***, cînd ar urma să fie abordat subiectul călătoriilor.

Cotidianul catolic „La Croix" pune problema impactului pe care această afacere îl va avea asupra manierei în care Chirac va fi perceput de opinia publică, cu zece luni înainte de alegerile prezidențiale, cînd actualul șef al statului ar putea rivaliza cu actualul prim-ministru, premierul socialist Lionel Jospin. ***„Umbre asupra candidaturii lui Chirac"***, titrează cotidianul catolic, care consideră că ***„afacerea nu afectează, deocamdată, eventuala candidatură al lui Jacques Chirac, dar pune problema unei dubluri"***. ■

Năstase dorește să rupă tradiția

Guvernul vrea să finalizeze proiectul bugetului pe 2002 pînă în octombrie

Guvernul dorește să finalizeze, pînă la 10 octombrie, proiectul de buget pe anul 2002, a declarat ieri premierul Adrian Năstase, adăugînd că acest proiect nu va fi construit pe ***„formula tradițională"***, ci pe bază de programe și proiecte prioritare ale României. Prioritățile proiectului de buget vor fi reducerea fiscalității, reducerea TVA, în special la pîine, trecerea la recorelarea pensiilor și asigurarea alocațiilor pentru copii, a mai spus Năstase.

Năstase a precizat că proiectul de buget pe anul viitor va respecta prevederile programului de guvernare și va continua aplicarea descentralizării cheltuielilor bugetare de la ministere către autoritățile publice locale. Potrivit lui Năstase, în acest proiect vor fi evidențiate separat toate finanțările și cofinanțările din partea organelor financiare internaționale ca UE (PHARE, ISPA, SAPARD), Banca Mondială, BERD, BEI, pentru a avea o viziune de ansamblu a fondurilor externe atrase. El a precizat că recorelarea pensiilor va începe la sfîrșitul acestui an sau la începutul lui 2002 și va fi realizată gradual pînă în 2004. El a adăugat că alocațiile pentru copii vor crește gradual, astfel încît, în 2004, acestea vor ajunge la 10% din salariul mediu pe economie. Năstase a mai spus că vor fi luate măsuri ferme pentru micșorarea cheltuielilor bugetare, cum ar fi reducerea cu 30% a personalului bugetar, reducerea funcțiilor de conducere (directori, șefi de servicii și de birouri), trecerea efectivă la pensie a tuturor celor care cumulează pensia cu salariul, din toate instituțiile bugetare, regiile, companiile și societățile de stat și reducerea drastică a cheltuielilor cu telefoane, mașini, faxuri, xeroxuri, sedii. ■

La Sofia circulă un banc despre secretosul rege bulgar: Dacă îl întrebi cît e ceasul, acesta îți va răspunde - «Îți voi spune cînd va sosi timpul»

Simeon al II-lea vrea coaliție cu fosta putere

Fostul rege bulgar ***Simeon al II-lea***, care și-a anunțat alaltăieri decizia de a deveni prim-ministru; a încercat, în aceeași seară, să convingă coaliția conservatoare Forțele Democratice Unite (FDU) să intre în guvernul său. ***„Atîta vreme cît dialogul continuă, se fac pași înainte și se examinează diferite posibilități"***, a declarat el la ieșirea de la negocierile care vor fi reluate luni. Președintele Petăr Stoianov îl va desemna, mîine, pe fostul suveran să formeze noul guvern, acesta urmînd să fie învestit de Parlament pe 24 iulie.

Mișcarea Națională Simeon al II-lea (MNS II), înființată de fostul rege (care deține 120 de mandate în Parlament, din totalul de 240), consideră coaliția FDU, care a obținut în urma alegerilor numai 51 de locuri, și partidul minorității turce, Mișcarea pentru Drepturi și Libertăți (MDL), cu 21 de locuri în Parlament, drept ***„aliații săi naturali"***. MDL s-a declarat dispusă să participe la guvernare, în timp ce FDU dorește să rămînă în opoziție, dar va susține Mișcarea Națională Simeon al II-lea pentru realizarea reformelor în vederea aderării țării la Uniunea Europeană și la NATO. ***„Nu am ajuns la un acord în privința unei coaliții guvernamentale, însă pentru luni este programată o nouă întîlnire și ar putea fi concretizate negocierile privind formarea unui guvern împreună"***, a declarat președintele grupului parlamentar MNS II, Plamen Panaiotov. Omologul său din fruntea grupului parlamentar al FDU, Ekaterina Mihailova, a declarat că participă la discuții ***„în numele stabilității Bulgariei"***, dar a deplîns faptul că ***„nu a primit o ofertă concretă"***. ■

Amenzi de milioane pentru mizeria aruncată pe stradă

Autoritățile administrației publice locale vor putea sancționa cu amenzi între 250.000 lei și 25 milioane de lei contravențiile în domeniile de salubritate, activitatea din piețe, curățenia și igienizarea acestora, întreținerea parcurilor, a străzilor, școlilor, clădirilor, depozitarea și colectarea gunoaielor și a resturilor menajere, a anunțat ieri premierul ***Adrian Năstase***. El a precizat, la teleconferința cu prefecții, că Guvernul a adoptat, în acest sens, o ordonanță care ***„pune la dispoziție autorităților administrației publice locale instrumentele prin care să poată sancționa încălcări ale regulilor de civilizație și este un mijloc de responsabilizare a cetățenilor"***. ■

PD îl ia în furci pe Gheorghe Onișoru

Președintele Colegiului CNSAS, profesorul ieșean Gheorghe Onișoru

■ *democrații îi cer președintelui CNSAS să prezinte situația reală a verificării dosarelor Sfîntului Sinod*

Vicepreședintele PD Vasile Nistor, secretar al Comisiei SRI, îi solicită președintelui colegiului CNSAS, ***Gheorghe Onișoru***, să informeze opinia publică despre situația reală a verificării dosarelor Sfîntului Sinod și ale conducerilor celorlalte culte. Într-un comunicat de presă, Nistor precizează că PD este consecvent poziției sale potrivit căreia trebuie ***„să fie cunoscuți acei slujbași ai bisericii care și-au încredințat serviciile unui sistem care a zdruncinat din temelii ființa poporului român"***. Comunicatul adaugă că președintele colegiului CNSAS, Gheroghe Onișoru, și-a sfidat colegii, acceptînd ca dosarele preoților să fie cunoscute doar la cererea Sinodului. Vicepreședintele PD îi solicită lui Onișoru să precizeze dacă CNSAS a solicitat SRI dosarele membrilor Sfîntului Sinod și ale conducerilor celorlalte culte și în ce stadiu se află cercetarea acestor dosare. Potrivit lui ***Vasile Nistor***, președintele colegiului CNSAS, Gheorghe Onișoru, este ***„dator cu aceste răspunsuri, din respect pentru cetățenii români, pentru colegii din CNSAS care și-au exprimat intenția de a părăsi instituția în cazul în care Parlamentul va amenda legea Ticu"*** în sensul acceptat de președintele colegiului. ■

„Integrarea României în UE și NATO nu mai poate fi oprită"

■ *spune Emma Nicholson, raportoarea Parlamentului European pentru România*

Procesul de integrare a României în Uniunea Europeană și NATO nu mai poate fi oprit, iar comisia de afaceri externe a Parlamentului European va sprijini eforturile autorităților române pentru îndeplinirea acestor obiective, a afirmat ieri raportorul pentru România al Parlamentului European, ***Emma Nicholson***. Nicholson a participat, la Palatul Victoria, la reuniunea Grupului la nivel înalt pentru problemele copiilor din România, apreciind măsurile adoptate de Guvernul României în ultimile săptămîni în domeniul protecției copiilor instituționalizați, precum și realizările obținute în acest sector. Premierul ***Adrian Năstase*** a menționat, la rîndul său, sprijinul pe care delegația la București a Comisiei Europene și Parlamentul European l-au acordat Guvernului și Autorității Naționale pentru Protecția Drepturilor Copilului și Adopții, condusă în acest moment de ***Gabriela Coman***, în ceea ce privește protecția copiilor instituționalizați.

Printre acțiunile întreprinse de Guvern în domeniul protecției copilului în perioada 15 iunie-12 iulie se numără aprobarea programului de interes național ***„Integrarea socială a copiilor care trăiesc în stradă"***, în valoare de 15 miliarde de lei, atragerea unor fonduri de aproximativ 19 milioane de euro în cadrul programului Phare pe baza unor proiecte bine elaborate în domeniu de organizațiile de specialitatea județene. Totodată, a fost inaugurat un centru de sprijinire a integrării copilului în familie, s-a semnat contractul pentru construirea ***„Adăpostului de zi și de noapte pentru copiii străzii"*** în Ferentari și au fost demarate proiectele pentru înființarea unității medico-sociale de recuperare și reinserție a copiilor străzii și pentru restructurarea și lichidarea centrelor de plasament mamut. Guvernul s-a angajat, în același timp, să acopere în totalitate costul necesar tratamentulului persoanelor infectate cu HIV/SIDA, ceea ce va sigura accesul universal la acest tratament al unui număr de de 6.894 copii și 1.797 aduți infectați cu acest virus. ■

Iliescu: „Caracterul național al statului român nu se supune discuției"

■ *președintele pune piciorul în prag solicitărilor UDMR de eliminare a sintagmei „stat național" din Constituție și introducere a termenului de „stat bilingv"* ■ *Bulgaria nu are menționat expres în legea fundamentală noțiunea de stat național* ■

„Constituția are cîteva prevederi care nu se supun discuției în nici un fel, iar caracterul național și unitar al statului român este una dintre aceste prevederi", a declarat, alaltăieri seara, președintele ***Ion Iliescu***. Reacția președintelui vine în urma discuțiilor inițiate de PSD pe marginea modificării constituției, la care au fost invitate să facă propuneri partidele politice parlamentare. Imediat, UDMR a anunțat că dorește eliminarea sintagmei de ***„stat național și unitar"*** și urmărește posibilitatea existenței mai multor limbi oficiale, în afară de cea română. Senatorul UDMR Szabo Karoly a afirmat că enunțarea caracterului național și unitar al statului român ***„nu corespunde pe de-a întregul realității"*** și este mai degrabă ***„un deziderat și nu o realitate"***. Senatorul UDMR a menționat că nu este necesară nici precizarea caracterului multinațional al statului român, ci afirmarea caracterului său cetățenesc. Însă atitudinea șefului statutui nu lasă loc de discuții ulterioare, acesta afirmînd că un stat național unitar nu presupune puritate etnică, pentru că nu există așa ceva nicăieri în lume, dar dacă un stat are o majoritate semnificativă, dominantă, acel stat are caracter național. Președintele a adăugat că nu este vorba despre o discriminare față de minorități, prevederea nu exclude o politică democratică și un cadru constituțional democratic, iar astfel de ***„lucruri nu se pot reproșa României"***. Posibilitatea introducerii în Constituție a sintagmei ***„stat bilingv"*** este de neconceput, a mai spus Iliescu.

Articolul 1 al Constituției enunță principiul conform căruia ***„România este stat național, suveran și independent, unitar și indivizibil"***. Definirea constituțională a statului ca „național" este una din remanențele constituționale comuniste, conceptul fiind abandonat de mult timp în Occident, și treptat, după 1990, de țările din fostul bloc socialist. Un asemenea articol nu se mai regăsește, de pildă, în cazul Bulgariei, țară care are la rîndul ei 10% minorități. **(M.C.)**

Membri ai familiei Castro trăiesc în Statele Unite

Alina Fernandez, una din fiicele lui Fidel Castro

Două fiice și alți membri ai familiei lui ***Fidel Castro*** trăiesc la Miami, fieful exilaților anticastriști, au afirmat ieri responsabili ai comunității cubano-americane, în urma dezvăluirilor referitoare la prezența unei fiice naturale a lui Castro în acest oraș, relatează AFP. ***Alina Fernandez***, fiica șefului statului cubanez și totodată oponentă virulentă a regimului castrist, locuiește de scurt timp la Miami (Florida, sud-estul SUA), după ce a trăit o vreme în Spania, a afirmat Mariella Ferretti, purtătoare de cuvînt a Fundației Naționale Cubano-Americane (FNCA, principala organizație a exilaților). ***„Aveam nevoie să fiu aproape de compatrioții mei și, din punct de vedere geografic, aproape de Cuba"***, a explicat ea, citată de jurnalul „The Miami Herald". Alina Fernandez a părăsit Cuba în 1993, ascunsă sub o perucă și cu ajutorul unui pașaport spaniol fals. De atunci, ea nu a încetat să denunțe regimul condus de tatăl său. În Cuba, ***„dacă scrii cuvîntul LIBERTATE pe un zid sfîrșești în închisoare"***, a spus ea.

O altă femeie, cunoscută sub numele de Francisca (fiică naturală a lui Fidel Castro), locuiește de doi ani la Miami, a afirmat Juanita Castro, sora președintelui cubanez care, la rîndul ei, s-a stabilit aici în 1964. Ea muncește la o grădiniță cu program prelungit și s-a stabilit la Miami împreună cu soțul ei după ce a cîștigat „loteria vizelor", a mai spus Juanita Castro. La Miami trăiesc, de asemenea, o nepoată și o fostă noră a președintelui Castro. ■

În fiecare săptămînă
cîștigi
1 kg
din cea mai bună cafea
cu un singur abonament la
Monitorul

Cîștigătorul
acestei săptămîni:
IVAN GHEORGHE
Str. Milcov, Nr. 10
În plus vecinii săi din
Bl. 1011, Sc. A
vor primi Monitorul acasă,
gratuit,
timp de o săptămînă.

LA PRIMA ORĂ.
ACASĂ
Tel. 216.112

INSTANT PRESS
Mon
Cum s-a ve
Iași, pe ca

CAPRICII DE DUMINICĂ
Concert
FEMMOUZES T
15 iulie
ora 12
la TV BIT
... din spectacolul
Monitorul 10 ani!
TV BIT
... ai să vezi

Secțiunea
B

SÎMBĂTĂ
14 iulie 2001
Inclus în nr. 165

Monitorul
Sport

NORD'EST
100.4 FM
RADIO

Olimpiada galbenă

Comitetul International Olimpic a desemnat, ieri, la Moscova, orașul Beijing drept gazdă a celei de-a XXIX-a editii a Jocurilor Olimpice de vară, ce vor avea loc în anul 2008. Victoria capitalei chineze a fost una zdrobitoare, ea obtinînd mai multe voturi decît toate celelalte patru candidate (Toronto, Paris, Istanbul, Osaka) la un loc. Sedința în care a fost desemnată gazda Jocurilor Olimpice de vară din 2008 s-a desfășurat într-o atmosferă extrem de tensionată, creată mai ales de militantii drepturilor omului prezenti în capitala Rusiei pentru a protesta împotriva unei eventuale victorii a candidaturii orasului Beijing. Organizatia non-guvernamentală „Reporteri fără frontiere" a adresat ieri un mesaj presedintelui Comitetului International Olimpic, Juan Antonio Samaranch, prin care protesta vehement împotriva arestării la Moscova a doi dintre reprezentantii săi. ***„Chiar în fața sediului CIO apărătorii libertății nu sînt lăsați să se exprime. Trebuie oare să acceptăm deja ideea că, în cazul în care Beijingul va organiza JO din 2008, acei jurnaliști și opozanți care îndrăznesc să evoce încălcarea drepturilor omului în China vor fi puși după gratii?"***, se arăta în mesajul organizatiei, semnat de secretarul general al acestei organizatii, Robert Menard. Politia rusă a retinut, ieri, la Moscova, cîteva zeci de manifestanti care intentionau să protesteze împotriva unei eventuale desemnări a orasului Beijing drept gazdă a Olimpiadei de vară din 2008. Manifestantii au încercat să afișeze un banner în fata Palatului Congresului, unde avea loc sesiunea extraordinară CIO, în momentul în care au fost arestați și transportati cu un minibus la sediul politiei. De asemenea, un jurnalist finlandez, Tuomo Pesonen și doi colaboratori chinezi ai săi au fost arestati ieri de politia din Beijing pentru că au filmat clădiri care ar urma să fie demolate în capitala Chinei pentru a găzdui Jocurile Olimpice din 2008. Culmea este că autoritățile chineze imprimaseră deja mai multe milioane de timbre comemorative, ce urmau a fi puse în vînzare în cazul în care orașul Beijing ar fi fost desemnat gazdă a editiei din 2008 a Jocurilor Olimpice. Potrivit unor surse din cadrul Biroului Poștei din Hong Kong, citate de publicația „South China Morning Post", timbrele vor fi puse în vînzare în această dimineață, iar în cazul în care capitala Chinei nu obtinea dreptul de a organiza JO din 2008, autoritătile din Hong Kong urmau să ardă cele aproximativ 3 milioane de timbre. ■

„Nu mă sperie concurența de la Alaves"

■ *declară Bogdan Mara, într-un interviu în exclusivitate pentru „Monitorul"*

Bogdan Mara a reprezentat unul din transferurile cele mai surprinzătoare, dar și dintre cele mai bine plătite, ale fotbalului românesc în această vară. Plecat în urmă cu doi ani de la Inter Sibiu, valorosul atacant a fost protagonistul unei ascensiuni foarte rapide, care a culminat cu semnarea unui contract cu finalista Cupei UEFA, echipa spaniolă Deportivo Alaves. După plecarea de la clubul de pe Cibin, cel care l-a lansat în fotbalul mare, Bogdan a mai evoluat la Dinamo și FC Arges, echipa la care a și activat în ultimul sezon. Evolutiile constant bune sub tricoul formatiei sale, precum și de la natională, l-au adus pe Bogdan în atenția unor formații cu o carte de vizita importantă, din Elvetia și Italia. În cele din urmă, Mara a ales Primera Division, la echipa la care a activat și Cosmin Contra, actualmente jucător la AC Milan.

- Te așteptai la acest transfer de senzație?

- Știam că mă voi transfera, dar nu știam unde. Aveam oferte de la Grashoppers Zürich, Alaves și Genoa. A fost foarte greu pentru mine, deoarece mă aflam în pregătire cu Dinamo și niciodată nu știam dacă a doua zi voi fi tot acolo. Nu mă puteam concentra, iar acest lucru nu îmi plăcea. Acum e totul bine. Este o mare realizare și cred că șansele mele de acum încolo vor fi mult mai multe.

- Tu ai preferat să mergi la Alaves sau aceasta a fost cea mai bună ofertă financiară?

- Au mai fost și alte oferte, poate la fel de bune, dar, pentru mine, fotbalul spaniol a însemnat de mic copil ceva foarte important și tocmai de aceea am ales să joc la Alaves. În plus, foarte important este să joci la o echipă cu nume, care a izbutit cîteva performante foarte bune. La Alaves sînt convins că se dorește performantă de cel mai înalt nivel, iar, dacă eu voi juca bine, va fi ceva nemaipomenit.

- Potrivit presei, Mihalcea a fost favorit pentru un contract la Alaves. Cum de te-au ales pe tine?

- Din cîte știu, m-au urmărit la cîteva meciuri ale nationalei și ale echipei de club. Chiar și fără să știu că sînt urmărit din tribune de reprezentanți ai unor formații străine, am tras foarte tare de mine și am avut un randament excelent în acele partide. Probabil că acest lucru m-a propulsat pe mine în fata fostului coleg de la Dinamo. Oricum decizia a fost luată de cei de la Alaves și nu știu toate motivele pentru care m-au dorit pe mine și nu pe altcineva.

- Ești mulțumit de ceea ce ai găsit în Spania?

- Da, bineînteles. Am mai fost și anul trecut, cu Dinamo, prilej cu care am disputat și un meci amical. Atunci am rămas impresionat de oamenii de acolo, de stadion, de gazon, într-un cuvînt, de toate.

- Te sperie concurența din echipă?

- Nu aș putea spune că mă sperie, dar cu certitudine că este mult mai greu. Alaves este o echipă cu pretentii, la care nu au loc decît jucătorii foarte buni. Sînt convins că dacă mă voi pregăti foarte bine nu voi avea probleme. Important este să mă integrez de la început. După aceea, dacă voi prinde primul unsprezece, voi face tot posibilul să nu mai ies de acolo.

- La 23 de ani ai ajuns la finalista Cupei UEFA. Ce îți dorești pe viitor?

- La început - să joc cît mai bine și, după aceea, să joc la o formație cît mai mare. Alaves este deja o echipă cu carte de vizită frumoasă, dar nu se poate compara cu alte cluburi cu buget și faimă mult mai mari. Totul depinde de mine. Eu îmi doresc să am un randament bun pentru că astfel, sînt convins, voi fi chemat și la națională.

- Crezi că te vei descurca cu limba spaniolă?

- Chiar de zilele acestea am început să iau ore de spaniolă și sper să mă descurc cît mai bine. Pentru început voi vorbi în limba engleză, cu care mă descurc foarte bine, iar după aceea sînt convins că voi prinde spaniola din mers. În fotbal nu e foarte greu să te întelegi, chiar dacă nu vorbesti aceeași limbă.

- Ce obiectiv aveți cu echipa în acest sezon?

- Nu știu încă, deoarece nu a avut loc reunirea lotului. Cînd am fost eu acolo, toată lumea era în vacantă și nu mi s-a spus ceva referitor la obiectiv. Totuși, din cîte știu, conducătorii își doresc un parcurs cît mai bun în campionat, care să ne duca pe un loc de Cupa UEFA, competiție la care nu participăm în acest sezon, deoarece Alaves nu s-a clasat decît pe locul șapte. Va fi destul de greu, deoarece au plecat cîțiva jucători valoroși, iar achizițiile nu au fost foarte spectaculoase. **(a consemnat Cristi FLOREA)**

Bogdan Mara a făcut un salt uriaș în această vară, de la a cincea echipă din clasamentul campionatului românesc la finalista Cupei UEFA

Coulthard e nemulțumit de mașină

■ *Marele Premiu de Formula 1 al Marii Britanii va avea loc duminică la Silverstone, fiind transmis în direct de Pro Tv de la ora 15.00*

Pilotul finlandez ***Mika Hakkinen*** a anunțat că responsabilii grupării McLaren-Mercedes i-au propus prelungirea contractului pentru sezonul 2002. Hakkinen a precizat că negociază cu patronul echipei anglo-germane, Ron Dennis, semnarea unui acord de prelungire a colaborării pentru ediția de anul viitor a Campionatului Mondial de Formula 1. ***„După ce am participat la Marele Premiu al Franței, m-am dus în Finlanda, pentru a-mi petrece vacanța, care mi-a fost însă puțin perturbată de speculațiile apărute în presă, referitoare la viitorul meu. Conducerea grupării McLaren-Mercedes mi-a făcut o ofertă pentru anul 2002 și mă aflu în discuții cu Ron Dennis în legătură cu această propunere. Sînt cît se poate de liniștit în ce privește situația mea din prezent, dar, așa cum am mai spus, obiectivul meu în acest an este să cîștig cîteva curse și voi încerca să realizez acest lucru și pe circuitul de la Silverstone"***, a declarat pilotul finlandez.

Deși a spus constant că nu renunță la lupta pentru titlu, coechipierul lui Hakkinen, scoțianul ***David Coulthard*** a declarat într-un interviu pentru BBC că McLaren nu merită să cîștige titlul în acest sezon, datorită numeroaselor probleme de fiabilitate. ***„Cel mai simplu mod să cîștigi e să ai cea mai bună mașină și să alergi bine, dar atîta vreme cît eu știu că dau tot ce pot, nu pot face nimic în privința mașinii. Nu pot să-i rezolv problemele, pentru că nu e specialitatea mea. Trebuie să te bazezi pe cei din jurul tău ca totul să meargă bine. În încercarea de a rezolva problemele scăpăm unele lucruri și facem greșeli. Sîntem oameni și acesta e doar un sport, în ciuda tuturor tehnologiilor folosite. Nu sînt mai dur decît trebuie cu cei care greșesc, pentru că toți putem greși"***, spune Coulthard. Cele 31 de puncte care îl separă de Schumacher nu sînt, însă, problema cea mai importantă a scoțianului. ***„Normal că e dezamăgitor să vezi diferența crescînd, dar pentru că n-am băgat-o în seamă cînd era de numai 4 puncte, n-am remarcat-o prea tare nici cînd a crescut. Ori cîștigi, ori pierzi. Dacă pierd campionatul, poate să fie și la 60 de puncte și la unul singur, tot pierdut rămîne"***, a concluzionat pilotul lui McLaren. Coulthard nu se arată foarte preocupat nici de posibilitatea de a egala recordul de trei victorii consecutive în Marea Britanie al lui Jim Clark. ***„Nu putem ști la ce să ne așteptăm în acest weekend, depinde de vreme, care ar putea fi un factor important. Aceasta ar putea determina și măsura în care Williams va fi competitivă".***

Patronul echipei Williams BMW, Frank Williams, s-a declarat foarte mulțumit de perechea de piloti a echipei în acest sezon, constatînd că Ralf Schumacher și-a îmbunătățit mult performantele fată de anul trecut, devenind unul dintre cei mai buni piloți din campionat și că stilul lui Montoya e unul de admirat. ***„Ralf e acum cu adevărat unul dintre cei mai buni. Mult mai precis și mai concentrat decît anul trecut, cînd a fost depășit de cîteva ori în calificări și în cursă de debutantul Button. Începe să arate ca un viitor campion mondial. În ceea ce-l privește pe Montoya, acesta e curajos, agresiv, un om dur, dar fără a fi periculos. Îmi place să îl urmăresc în cursă"***, a spus Frank într-un interviu pentru „Daily Mail". ■

David Coulthard se simte la Silverstone ca la el acasă

Zilele speranțelor atletice

■ *la tineret, Lucica Ciobanu a obținut argintul european, iar ieșeanul Ștefan Vasilache s-a calificat în finală*

La Campionatele Europene de tineret, ce se desfășoară în aceste zile la Amsterdam, am înregistrat deja o medalie. Lucica Ciobanu s-a clasat pe locul II la aruncarea greutății cu un rezultat de 17,59 m, cîștigătoarea fiind excelenta atletă din Belarus, Nadejda Ostapciuk, care a realizat cu 19,78 m, a treia performanță mondială a anului (la senioare). Excelent au concurat în calificări Ionuț Pungă (cel mai bun rezultat al zilei la triplusalt, 16,87 m) și Livia Pruteanu (6,02 m la lungime). Ieșeanul Ștefan Vasilache s-a calificat și el în finala probei de săritură în înălțime, cu un rezultat de 2,12 m, dar nimeni nu a îndeplinit baremul de 2,20 m pentru calificare directă. Proba feminină de suliță a revenit unguroaicei Nikolett Szabo, cu 60,69 m, în timp ce Dmitri Baranovski (Ucraina) a cîștigat întrecerea pe 10.000 m.

Joi au început la Debrecen și întrecerile celei de-a doua ediții a Campionatelor Mondiale de atletism rezervate cadeților. Prezentă în Ungaria cu o delegație destul de numeroasă, echipa României a intrat încă din primele ore în focul concursurilor, în serii și calificări. Dintre tinerii atleți români remarcăm două rezultate deosebite. În proba feminină de triplusalt, Alina Popescu a realizat cea mai bună săritură a concursului, realizînd 12,83 m, iar în calificările probei feminine de 400 m, Ioana Ciurilă a cîștigat seria a V-a cu un timp de invidiat pentru această categorie: 54,92, care reprezintă al doilea timp al calificărilor. În faza următoare merge și Gabriela Ciucă, clasată pe locul secund în seria a doua. S-au mai calificat în finale Larisa Arcip (800 m), Laura Diaconu (disc), Alina Hazota (100 m garduri) și Cosmin Șuteu (3000 m). ■

Șumudică s-a întors în Giulești

Jucătorul formatiei portugheze Maritimo Funchal, Marius Șumudică **(foto)**, a fost transferat la Rapid și se va alătura astăzi lotului giuleștean, după a declarat președintele Comitetului Director al UFC Rapid, George Copos. Impresarul Florin Iacob s-a deplasat în Portugalia pentru a negocia transferul lui Șumudică și a prezentat portughezilor oferta de 70.000 de dolari făcută de gruparea feroviară.

De asemenea, finanțatorul formației Universitatea Craiova, ***Gigi Nețoiu***, a fost prezent la hotelul Crowne Plaza, pentru a finaliza transferul jucătorului Florin Șoavă la echipa rapidistă. Netoiu a precizat că Șoavă este finul patronilor clubului Extensiv Craiova, fratii Mihăilescu, grupare ce deținea 50% din contractul jucătorului. ***„Șoavă nu s-a mai prezentat în cantonament și frații Mihăilescu au negociat transferul cu Rapid. Noi am fost puși în fața faptului împlinit, Universitatea Craiova pierzînd din această tranzacție suma de 200.000 de dolari"***, a spus Netoiu. Finanțatorul grupării oltene și George Copos au negat posibilitatea transferării jucătorului craiovean Claudiu Niculescu la formația rapidistă. ***„Mai așteptăm un vîrf de atac din spațiul iugoslav și am încheiat campania de transferări pentru acest sezon"***, a spus Copos.

Vicepreședintele clubului Rapid, Constantin Zotta, a declarat că antrenorul secund Ovidiu Sabău a semnat contract pe o perioadă de doi ani, cu posibilitatea prelungirii pe încă doi, cu gruparea rapidistă. Zotta a mentionat că Emilian Dolha și Vasile Maftei și-au prelungit înțelegerile cu clubul Rapid, iar antrenorii secunzi Marian Rada și Marian Ionită au semnat și ei contracte cu gruparea feroviară. Vicepreședintele giuleștean a adăugat că s-a stabilit ca turneul de pregătire din străinătate să se desfășoare în Ungaria, la Honved. Zotta a spus că a oferit jucătorilor proiectul pentru un nou Regulament de ordine interioară, urmînd ca acesta să fie discutat de fotbaliști și conducere. Această măsură a fost luată pentru a evita în viitor problemele care au apărut la club în ultima vreme din cauza regulamentului actual.

La „Crowne Plaza" a fost prezent și președintele grupării Gloria Bistrița, Jean Pădureanu, care a declarat că este interesat de transferul rapidistului Daniel Iftodi. ■

Președintele UEFA are cancer la prostată

Președintele UEFA, ***Lennart Johansson***, a declarat că urmează un tratament pentru a se vindeca de cancer la prostată. ***„Am cancer la prostată, de care mă tratez de trei luni. Mai am numai patru zile de tratament. Sînt încrezător într-o recuperare totală. Este o problemă personală și, de aceea, nu am dorit să vorbesc despre ea"***, a spus președintele UEFA.

Johansson, în vîrstă de 72 de ani, a spus că și-a făcut analizele, după ce soția sa a fost dignosticată cu cancer. ***„Știam că mulți oameni de vîrsta mea suferă de această boală și am cerut să fiu examinat. Așa, cancerul a fost descoperit într-un stadiu incipient"***, a mentionat Johansson.

El a adăugat că ia în considerare o nouă candidatură la conducerea forului fotbalistic european. Președintele UEFA anunțase inițial că va renunta, anul viitor, la functia sa. ***„Am dorit să renunț. Am 72 de ani și am spus deja că nu voi mai candida la viitoarele alegeri. Dar, apoi, după ce i-am ascultat pe oamenii care doresc ca eu să merg mai departe, am fost flatat și le-am spus că mă voi mai gîndi la acest subiect"***, a precizat oficialul UEFA

Johansson a adăugat că i-a pus președintelui FIFA, Joseph Blatter, 25 de întrebări referitoare la amestecul acestuia în falimentul companiei ISMM/ ISL, fostul partener al FIFA pentru Cupa Mondială din anul 2002. ***„Am obținut răspunsuri la toate cele 25 de întrebări și chiar dacă aș fi vrut puțin mai mult, am acceptat acele răspunsuri"***, a spus Johansson.

„Ar fi frumos să nu fiu nevoit să vorbesc despre huligani, dopaj și corupție și să discut numai despre fotbal. Zilele trecute, mă gîndeam la Martin Luther King, care avea un vis. Și eu am un vis și acela este de a vorbi numai despre fotbal", a menționat președintele UEFA. ■

MORA ELECTRONICS
Reprezentanță FLINTAB*
> SISTEME ELECTRONICE DE CÎNTĂRIRE VAGOANE CF ȘI VEHICULE RUTIERE
(Instalări complete sau modernizări de poduri basculă mecanice)
> CÎNTARE ELECTRONICE 15 kg - 10000 kg
> CÎNTARE ÎN CÎRLIG
Iași, str. Sărărie 34. Tel. 032-212735

Talon de înscriere
Miss Monitorul

Nume/Prenume ____________
Adresa ____________
____________ Vîrsta ____
Telefon ________ Ocupația ________
Greutate ________ Înălțime ________
Pasiuni ____________

Trimite un plic care să conțină o fotografie și talonul de înscriere de mai sus pe adresa OP 10, CP 2090, Iași, 6600 sau depune-l la unul din centrele de Mică Publicitate Monitorul.

Monitorul organizator
sponsor Nelmar

PANORAMIC

Debut cu dreptul la Jocurile Francofoniei

Reprezentativa de tineret a României a învins cu 3-2 (2-2) selecţionata similară a statului Haiti, în cadrul grupelor Jocurilor Francofoniei, care se desfăşoară la Ottawa, în Canada. Golurile echipei „tricolore" au fost înscrise de Vlăduţ Munteanu (din penalty), Răzvan Raţ şi Ştefan Vigariu. Antrenorii Nicolae Manea şi Zoltan Iaşko au folosit următorii jucători: Stanca - Croitoru, Tamaş, Ioniţă, Rada, Raţ - V. Munteanu, Şuleap, Gheorghe - Vigariu, Bratu. Au mai evoluat S.Cernat şi C. Manea. Selecţionata României va disputa următoarea partidă în cadrul grupelor Jocurilor Francofoniei duminică, de la ora 20.00, împotriva reprezentativei statului Burkina Faso. În faza grupelor, selecţionata „tricoloră" va mai întîlni echipa Franţei. Din cele trei grupe se vor califica în fazele superioare ale competiţiei echipele ocupante ale primelor două poziţii din clasamentul fiecărei grupe, plus cele mai bune două formaţii clasate pe locul al treilea.

Mister elucidat: Graf şi Agassi vor fi părinţi

Fosta jucătoare germană de tenis Steffi Graf şi iubitul ei, americanul Andre Agassi, aşteaptă un copil la mijlocul lunii decembrie, a anunţat compania Agassi Enterprises, cu sediul la Las Vegas. Potrivit ziarului britanic „The Sun", Steffi Graf a recunoscut şi ea că este însărcinată în patru luni şi că se pare că va avea un băieţel. Tenismanul Andre Agassi a declarat că el şi iubita sa sînt foarte fericiţi şi că se simt binecuvîntaţi. Zvonuri privind o eventuală sarcină a lui Steffi s-au răspîndit de mai multă vreme în presa germană, după ce mama fostei campioane, Heidi, a dat prietenilor ei vestea cea bună. Steffi, în vîrstă de 32 de ani, şi Andre au declarat în repetate rînduri că îşi doresc copii. Viitoarea mămică, ce conduce o fundaţie pentru copiii defavorizaţi şi traumatizaţi, spunea anul trecut: ***„Mi-ar plăcea să am o familie. Iubesc nespus copiii şi întotdeauna mi-am dorit şi eu".*** Ea şi Andre Agassi sînt împreună din 1999, după divorţul lui de actriţa Brooke Shields. În timpul căsătoriei, el ajunsese în clasamentul mondial pe locul 141, dar a reintrat în formă după ce a început relaţia cu Steffi Graf. În prezent, el se află pe locul trei mondial. Steffi s-a retras din tenis în 1999, după ce a cîştigat 22 de titluri de Grand Slam, inclusiv şapte turnee de la Wimbledon. Cei doi au planificat o petrecere de proporţii în acest weekend, în Florida. Potrivit unor apropiaţi ai lor, ar putea fi chiar vorba de o nuntă.

Juventus e principala favorită la titlu

Echipa Juventus Torino este principala favorită la cîştigarea titlului de campioană a Italiei în sezonul viitor, se arată într-un sondaj de opinie efectuat de cotidianul „Tuttosport". Juventus, care a fost aleasă de 37,14% dintre participanţii la vot, a fost urmată de AC Milan (29,52%), Inter (17,14%), AS Roma (10,48%), Parma (3,81%) şi Lazio (1,90%).

Celtic Glasgow vrea în Premier League

Acţionarul majoritar al clubului Celtic Glasgow, Dermot Desmond, a declarat, într-un interviu publicat în săptămînalul irlandez „Bussiness and Finances", că a început negocierile în vederea înscrierii echipei campioane a Scoţiei în prima divizie a campionatului Angliei. ***„Celtic Glasgow şi Glasgow Rangers vor face sigur parte din prima divizie engleză. Deja au fost făcute demersurile necesare în acest sens, reprezentanţii cîtorva grupări scoţiene poartă, în prezent, negocieri cu organizatorii Premier League"***, a precizat Desmond. Responsabilul clubului Celtic Glasgow a adăugat că echipele care au fost incluse în Premier League au fost selectate ţinîndu-se cont de criterii economice şi nu pe considerente de ordin teritorial sau naţional. Celtic Glasgow a ocupat, la sfîrşitul sezonului trecut, primul loc din clasamentul campionatului scoţian, la o diferenţă de 15 puncte faţă de echipa clasată pe poziţia a doua, Glasgow Rangers.

În curînd, fotbal pe telefonul mobil

Responsabilii firmei de telefonie mobilă Orange, filială a France Telecom, au anunţat semnarea unor contracte cu 14 dintre cele 18 cluburi din prima divizie a campionatului Franţei, pentru difuzarea de informaţii şi de imagini din meciurile disputate de aceste echipe pe viitoarea reţea mobilă de generaţia a treia UMTS. Astfel de acorduri au fost semnate cu responsabilii grupărilor Nantes, Olympique Lyon, Lille, Bordeaux, Olympique Marseille, Paris Saint Germain, Monaco, Auxerre, Bastia, Lens, Rennes, Troyes, precum şi cu două echipe nou promovate, Montpellier şi Lorient. Contracte similare au fost semnate cu patru cluburi din divizia a doua a campionatului francez, respectiv Caen, Creteil, Nancy şi Strasbourg. Oficialii firmei Orange nu au dat publicităţii nici o informaţie referitoare la clauzele financiare ale acestor contracte, care vor fi valabile pînă în sezonul 2007-2008. Potrivit acestor acorduri, firma Orange are dreptul să difuzeze în exclusivitate pe viitoarele telefoane mobile de tip UMTS golurile din partidele disputate de echipele respective, precum şi interviuri cu jucători sau prezentări ale meciurilor.

32 de fotbalişti transpiră la Poli Unirea

■ *printre aceştia se numără Cîmpeanu, Petrache, Drăgoi, Tiron şi Cotan*

Ieri dimineaţă, soarele ucigător din Copou te îndemna să simţi umbra teraselor, să faci planuri de vacanţă sau să îţi supui memoria la un efort de aducere aminte a temperaturii de la care legea îi trimite pe angajaţi acasă! Pustietatea de pe stadionul Emil Alexandrescu şi de pe terenul II îi putea face pe neştiutori să creadă că şi fotbaliştii de la Poli Unirea au aceleaşi preocupări. Numai vizitatorii Grădinii Botanice, tulburaţi de alergarea a peste 30 de indivizi sumar echipaţi, ştiau că la Poli se muncea şi ieri dimineaţă. Cînd soarele ardea mai tare, prin spărtura din gardul ce delimitează terenul II de „Botanică" au început să apară ghemuiţi, ca minerii la ieşirea din şut, fotbaliştii ieşeni. Pentru cei mai tineri sau care nu s-au mai pregătit de multă vreme, urmările alergărilor erau scrise pe faţa lor. Noul antrenor, Adrian Kereszy îşi lasă secundul, Gelu Paveliuc să meargă la vestiare şi se opreşte să discute cu Dănuţ Munteanu, singurul din fosta echipă de conducere a lui Poli rămas pe dinafară după fuziunea cu Unirea 2000. Acesta îi promite fostului coechipier că de luni se va prezenta la antrenamente. Nu ar fi singura noutate pentru că tot ieri, pe terenul II s-a pregătit şi, Sîrbuşcă (Apemin Borsec), un fundaş central de 23 de ani originar din Roman care doreşte să joace la Poli. În afară de cei doi, Kereszy şi Paveliuc contează la ora actuală pe alţi 30 de jucători: Cîmpeanu, Luca (ambii Poli), Dulcianu (Ceahlăul II), Dobos, Pintilie (ambii Unirea), Dohot (LPS) - portari; Bozianu, A. Ilie, Lohan (toţi Unirea), C. Ilie, Gheban, Petrache, Pietrariu, Cîminte, Răileanu, Etcu, Teşoi (toţi Poli) - fundaşi; Drăgoi, Tiron, Andruşi, Boghean, Căbălău, Robu (toţi Unirea), Cotan, Suru, Cristea (toţi Poli) - mijlocaşi; Dobrea, Brighiu, Grigore (toţi Unirea), Manole (Inter Gaz Bucureşti) - atacanţi. Tehnicienii ieşeni îşi doresc ca în cantonament să meargă toată lumea, cu excepţia a trei portari care fie vor apăra la juniori, fie vor fi cedaţi la Telecom urmînd ca linia sub cei 22 de jucători cu care va fi atacat campionatul să fie trasă pe finalul pregătirii. Oricum, mai pot apărea şi alte noutăţi, printre care revenirea la echipă a lui Chiper sau aducerea lui Gherine de la Borsec.

Alături de Poli se mai pregătesc şi cîţiva arbitri (Toni Heleşteanu, Ciprian Paraschiv şi Dragoş Urdaru, care, abandonînd cariera de jucător, a refuzat oferta de vicepreşedinte la Poli, menţinîndu-şi decizia de a arbitra) şi Cătălin Abălaşei, care doreşte să plece de la FC Baia Mare la un club de liga a treia din Germania. În ceea ce-i priveşte pe ceilalţi fotbalişti ai lui Poli din sezonul trecut, conducerea nu ştie prea multe lucruri excepţîndu-i pe cei doi jucători accidentaţi, Matincă ce trebuie să se opereze la ligamente şi Soponariu, operat de menisc. Lui Căpuşă şi Mihalache li s-a lăsat să înţeleagă că pot pleca la alte echipe, primul tratînd cu Aerostar Bacău, al doilea cu ARO Cîmpulung. Medeleanu, care încearcă pista Rocar, nu răspunde nici la telefonul mobil, de Beşleagă se spune că vrea să plece în Australia, iar Claudiu Dumitru este la probe în Germania. Nici o veste de la Butnaru şi George Şerban, care trebuia să revină la Poli.

Programul următor al noii echipe cuprinde astăzi un joc în familie, miercuri, un prim amical cu RATC CFR Moldova şi sîmbăta viitoare un nou joc de verificare cu Telecom, care va primi mai mulţi jucători de la Poli Unirea. În funcţie de data la care se va intra în focul luptelor din Cupa României se va fixa şi data la care se va pleca în cantonamentul de zece zile de la Vatra Dornei. **(Ovidiu MINEA)**

În imagine, Cotan, unul dintre cei mai experimentaţi jucători ieşeni

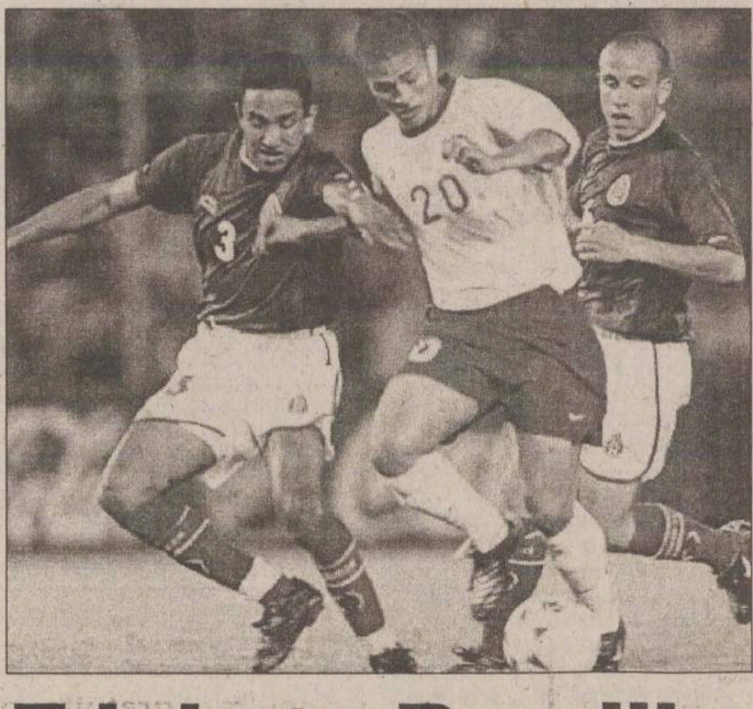

E jale în Brazilia

■ *artiştii balonului au fost învinşi la Copa America de echipa Mexicului*

Se vorbeşte, la niveluri de pretenţie diferite, de crize ale naţionalelor Braziliei şi Mexicului. Fotbaliştii cariocas stau cu frica în sîn mai dihai ca niciodată, pentru calificarea la Mondiale, iar mexicanii la fel, dar una e să te bată Uruguay sau Paraguay, şi alta să fii îngenuncheată de Costa Rica şi Honduras. Debutul celor două echipe la Copa America a dovedit, însă, că situaţia brazilienilor este mai albastră, echipa antrenată de proaspătul uns Filipe Scolari fiind învinsă chiar de Mexic, cu 0-1. N-au trebuit decît cinci minute şi Jared Borgetti a înscris pentru azteci un gol ce se va dovedi decisiv. Culmea e că Brazilia a început strălucitor meciul, dar cei care au înscris au fost mexicanii, eveniment care a turnat plumb în picioarele celor supranumiţi „vrăjitorii balonului rotund". A fost un corner executat de Garcia Aspe, care l-a prins pe Roque Junior dormind în careu, iar lui Borgetti nu i-a mai rămas decît să preia mingea pe piept şi s-o împingă în plasă. În continuare, Brazilia a jucat lălîu şi neinspirat, astfel încît publicul columbian se crucea nevoie mare. O bară transversală a lui Emerson a mai dinamizat puţin meciul, dar portarul mexican Perez n-a prea fost deranjat în restul meciului. Astfel, după prima rundă, Brazilia a preluat lanterna meciului, fiindcă în celălalt meci, Peru şi Paraguay au remizat (3-3) după un meci de zile mari. Peruanii au deschis scorul, după ce o lovitură de cap a lui Soto a nimerit bara, Lobaton reluînd în plasă. Şapte minute mai tîrziu, Virgilio Ferreira a egalat pentru Paraguay, dar în min. 47, Pajuelo a restabilit avantajul echipei incase. Dar,ca un făcut, bucuria lor a durat tot şapte minute, cînd acelaşi Ferreira a înscris pentru 2-2. A mai fost 3-2 în min. 78, cele şapte minute fatidice au trecut, dar, pînă la urmă, Garay a egalat în ultimul minut.

Rezultate din grupa B: ***Paraguay - Peru 3-3 (1-1).*** Ferreira ('23, '65), Garay ('90) / Lobaton ('17), Pajuelo ('58), del Solar ('78); ***Mexic - Brazilia 1-0 (1-0).*** Borgetti ('5). **(GIN)**

S-au vîndut pentru două miliarde

■ *Metrom Braşov a cedat locul din Divizia B Cimentului Fieni*

Începînd de joi, divizionara B Metrom şi-a cedat locul formaţiei dîmboviţene Cimentul Fieni, care la finalul campionatului încheiat în urmă cu o lună retrogradase în Divizia C. Înainte de a trimite către Federaţia Română de Fotbal cererea de renunţare la poziţia din liga a doua, oficialii Metromului au încercat să găsească mai multe soluţii salvatoare. ***„Ne doare sufletul că nu am găsit nici o variantă de a salva echipa şi a o menţine în Divizia B. Am încercat să colaborăm cu o formaţie din Divizia A sau să lăsăm finanţarea pe mîna unui om de afaceri, dar nu am avut nici o şansă de reuşită. În aceste condiţii, la Metrom s-a întîmplat acelaşi fapt ca şi în cazul FC Baia Mare - FCM Bacău. Cu banii pe care trebuie să-i primim de la Fieni, vom sta liniştiţi în liga a treia"***, a precizat preşedintele secţiei de fotbal de la Metrom, Gheorghe Sava. Suma pentru care Metrom a cedat locul este de 2 miliarde de lei, bani care vor intra toţi odată în contul braşovenilor în două - trei zile. Începînd de luni, cei de la Cimentul îşi vor relua antrenamentele sub îndrumarea antrenorului Ionel Augustin (ex - Aro Cîmpulung), care s-ar putea să apeleze şi la cîţiva fotbalişti de la Metrom. În aceste condiţii, cum şi Precizia Săcele a retrogradat, singura divizionară B braşoveană rămîne Tractorul Braşov. În acest moment, Metrom ar trebui să activeze în seria a II-a a Diviziei C, alături de Hidrojet Breaza (formaţia lui Lucescu şi Anghelache), Flacăra Moreni, Dunărea Galaţi, Gloria Buzău sau Conpet Ploieşti. Secretarul clubului, Iosif Lica, a încercat, însă, să afle de la federaţie cum ar putea echipa să activeze în seria a şaptea, unde se află şi celelalte divizionare C din Braşov. La Bucureşti, însă, nu a fost de găsit nici un oficial în măsură să ia o decizie în acest sens, toţi aflîndu-se în vacanţă. O altă soluţie pentru a fi în această serie ar fi fost o fuziune cu Textila Prejmer, aflată de asemenea într-o situaţie financiară dificilă, dar oficialii acestei echipe au primit promisiuni că FC Braşov îi va finanţa în noul sezon. Atmosfera din echipă este una tensionată, jucătorii fiind derutaţi. Ei se gîndesc la viitor, dar încă 2-3 trei zile vor mai avea timp să decidă ceea ce vor face. Antrenorii Adrian Furnică şi Dan Ghilcanu conduc în aceste zile antrenamente obişnuite şi aşteaptă ca, oficial, să se anunţe viitorul Metromului. Deja patru jucători din Colonie, Geza şi Robert Sala, Cercel şi Oancia au susţinut probe de joc la Oţelul Galaţi. Dacă antrenorul Victor Roşca va fi mulţumit de unul dintre ei, acela va continua pregătire cu gălăţenii în cantonamentul de la Sf. Gheorghe. **(Violeta SFEATCU)**

Corretja nu face concesii

■ Alex Corretja **(foto)** s-a calificat în sferturile de finală ale turneului de tenis la Gstaad, în Elveţia, dotat cu premii în valoare totală de 600.000 de dolari. Jucătorul spaniol, al patrulea favorit al competiţiei, l-a învins în două seturi pe austriacul Werner Eschauer, nr. 174 mondial. Corretja, deţinătorul titlului şi finalistul ediţiei din acest an a turneului de la Roland Garros, a avut un debut mai ezitant, permiţîndu-i lui Eschauer să cîştige primele două game-uri. După aceasta, spaniolul, cîştigător în doua rînduri la Gstaad, în 1998 şi 2000, şi-a revenit şi l-a învins pe austriacul venit din calificări cu 6-3, 6-2, după aproximativ o oră de joc. Adversarul lui Corretja în sferturi este Ivan Ljubicic, croatul care l-a învins cu 7-6, 6-7, 6-1 pe argentinianul Gaston Gaudio. Tot în optimile de finală la Gstaad, reprezentantul gazdelor, Michel Kratochvil, a dispus cu 6-3, 6-2 de spaniolul Juan Balcells, iar cehul Jiri Novak l-a eliminat cu 6-3, 6-2 pe un alt jucător spaniol, Felix Mantilla, cîştigătorul din 1997.

■ În turul doi al turneului masculin de la Baastad (suedia), dotat cu premii de 350.000 de dolari, favoritul gazdelor, Magnus Norman (cap de serie nr. 1), l-a învins pe jucătorul australian de origine română Andrew Ilie, cu 6-4, 6-3. Norman l-a „răzbunat" astfel pe compatriotul său, Magnus Larsson, care pierduse în faţa lui Ilie în primul tur. Spaniolul Albert Portas (nr. 3) nu a lăsat loc de surprize, întrecîndu-l pe Jose Acasuso (Argentina) cu 7-6, 3-6, 6-3. Belgianul Christophe Rochus a trecut de necunoscutul american Michael Russel cu un simetric 6-1, 6-1, în timp ce al cincilea favorit, cehul Bohdan Ulihrach, a trecut de brazilianul Fernando Meligeni cu 7-5, 6-4.

■ Primele două favorite ale turneului feminin de la Viena, de 170.000 de dolari, au fost eliminate în turul secund. Astfel, rusoaica Elena Dementieva (cap de serie nr. 1) a cedat cu 6-4, 0-6, 7-6 în faţa Irodei Tuliaganova, din Uzbekistan, iar croata Jelena Dokic (nr. 2) a fost învinsă de croata Jelena Kostanic cu 1-6, 7-6, 6-0. Mult mai puţine probleme au avut germana Anke Huber (nr. 3), învingătoare în faţa Sandrei Kleinova (Cehia) cu 6-1, 6-1 şi austriaca Barbara Schett (nr. 4), care a dispus de Eva Bes (Spania) cu 7-5, 7-6.

■ ***Rezultate înregistrate în turul doi al turneului feminin de la Palermo, de 110.000 de dolari:*** Ana Medina Garrigues (Spania) - Evghenia Kulikovskaia (Rusia) 6-3, 6-1; Tatiana Panova (Rusia, nr. 2) - Alexandra Fusai (Franţa) 6-4, 6-4; Cristina Torrens-Valero (Spania, nr. 7) - Catalina Castano (Columbia) 6-2, 6-2; Magui Serna (Spania, nr. 1) - Lubomira Baçeva (Bulgaria) 6-2, 7-5. ■

Există şi în România „oameni de fier"?

■ *vom afla acest lucru abia după disputarea triatlonului „Romanian Iron Man 2001"*

Astăzi se va disputa la Codlea, în judeţul Braşov, cea mai solicitantă competiţie de triatlon din România, „Iron Man 2001", competiţie care va reuni aproximativ 100 de sportivi amatori sau profesionişti într-un traseu extrem de dur. În mai puţin de opt ore, „oamenii de fier" care se încumetă să ia în piept dificultăţile traseului pregătit de organizatori trebuie să parcurgă peste 100 de kilometri înotînd în apele Lacului Codlea, înfruntîndu-şi oboseala pe pantele Branului şi - la final - forţînd propriile limite de rezistenţă fizică, în alergare, pe potecile de munte de la Piatra Craiului.

Odată ce arbitrii de traseu vor fluiera startul triatlonului, concurenţii vor trebui să parcurgă nu mai puţin de 2 kilometri în apele lacului de agrement de la Complexul Turistic Codlea. După terminarea traseului de înot, triatloniştii de fier trebuie să se echipeze contra cronometru pentru proba de ciclism şi să parcurgă în forţă cei 78 de kilometri ai traseului Codlea Lac - Vulcan - Tohanul Vechi - Bran - Moeciu - Fundata - Moeciu - Bran - Zărneşti - Cabana Gura Rîului. Dacă, după ce au parcurs deja 80 de kilometri, competitorii mai dispun de forţa fizică pentru a se aventura în ultima probă a concursului şi pentru a trece, la capătul altor 20 de kilometri de alergare, linia de sosire, ei trebuie să se întreacă în proba de cros montan. Traseul acestei ultime probe urmează potecile montane extrem de solicitante ale Pietrei Craiului, supunîndu-i pe concurenţii rămaşi în cărţi la urcuşurile dintre Cabana Gura Rîului, Fîntîna lui Botorog, Prăpăstiile Zărneştiului şi Cabana Curmătura.

„Denumirea de Iron Man nu este deloc întîmplătoare, deoarece gradul mare de dificultate şi lungimea deosebită a traseelor ne dau certitudinea că organizăm cel mai solicitant triatlon de la noi din ţară. Obiectivele acestei a treia ediţii a triatlonului sînt creşterea interesului pentru oamenii, pentru acţiunile şi frumuseţea decorului natural de la poalele Pietrei Craiului şi promovarea acestui sport în rîndul copiilor", declară unul dintre organizatori, Lucian Clinciu, preşedintele Asociaţiei „Sport şi Natură Piatra Craiului". Dificultatea extremă a ultimei secţiuni de concurs impune prezenţa pe întreaga lungime a traseului de cros montan a membrilor formaţiilor de salvamontişti. De asemenea, pentru siguranţa concurenţilor, pe traseu vor fi mobilizate autospeciale ale Serviciului Judeţean de Ambulanţă. **(Claudiu LOGHIN)**

GAZE LINDE IMBUTELIATE

Linde

Vă oferă:

S.C. ATTIS GROUP S.R.L.

Partener de distribuţie Linde Gaz România

Iaşi

Calea Chişinăului, km 1
Tel: 094/780466
Fax: 032/240432

☐ Acetilenă
☐ Oxigen
☐ Dioxid de carbon
☐ Azot
☐ Gaze de protecţie pentru sudură
☐ Argon
☐ Heliu
☐ Hidrogen
☐ Gaze speciale

în butelii şi baterii de butelii şi hardware pentru exploatarea acestora: reductoare de presiune, accesorii pentru sudare şi debitare

SOCIETATEA ROMÂNĂ DE RADIODIFUZIUNE

RADIO IAŞI

RADIO IAŞI
1053 khz. - 285 m.l.u.
2 nov.1941 - 60 - 2 nov.2001
http://www.radioiasi.ro

emitem » 6.00 - 22.00 « emitem

La zi, cu informaţiile din zona Moldovei,din ţara şi din lume

Ştiri ★ 6.00-8.00-9.00-11.00-12.00-15.00-17.00-18.00-21.00 ★ Ştiri

Radiojurnale ✻ 7.00-13.00-16.00-19.00 ✻ Radiojurnale

Evenimentele zilei ★ 19.20 - 20.00 ★ Evenimentele zilei

CU NOI, MAI INFORMAT - CU NOI, MAI PUTERNIC

MARSHAL TURISM cel mai important Tour-Operator, reprezentant unic AMERICAN EXPRESS in Romania, acum si in IASI

MARSHAL TURISM

Pentru vacanta dumneavoastra,
MARSHAL TURISM
a pregatit servicii speciale,
la preturi speciale!

- Bilete de avion pe orice ruta internationala
- sejururi pe litoralul romanesc,
- sejururi in Turcia, Grecia, Tunisia, Franta si Spania
- croaziere spre destinatii de vis: Caraibe, Mexic, Hawaii, Alaska, Europa, Africa, Asia, Australia

Informatii si rezervari la sediul nostru din str. Costache Negri nr. 60, tel. 261.700, fax 261.701, e-mail: iasi@marshal.ro, www.marshal.ro

...Si nu uitati: calatorului ii sade bine cu ... MARSHAL TURISM !

SERVICII MEDICALE

• HELICOMED
CONF. DR. MARIN BURLEA

● PEDIATRIE
● ECOGRAFIE ABDOMINALE ȘI PELVINE
● GASTROENTEROLOGIE (copii și adulți)
● ENDOSCOPIE DIGESTIVĂ (copii și adulți)
DR. CORNEA ION - medic primar specialist O.R.L.
DR. VIERIU VERONA - medic primar specialist pediatru
●**LOGOPEDIE (CORECTAREA TULBURĂRILOR DE VORBIE)** Diagnostic și terapie individuală
PROF. LOGOPED: GEORGETA BURLEA
●**PSIHOLOGIE** - diagnostic și terapie
●**Tratamente cu lumină polarizată (BIOPTRON) în afecțiuni respiratorii, reumatismale, nevralgii, afecțiuni alergice precum și tratatmente injectabile.**
Program: - zilnic 9 - 19
- sîmbăta 9 - 13
Str. Străpungerea Silvestru nr. 32, bl. T2 (200 m, pe linia de tramvai, dintre gară spre Canta).
☎ 217666 ; 092-250707; 092-250690

• ECHOMED
Obstetrică - ginecologie

Medici primari: Maria AKAD, Alexandra OVĂNESCU, Hassan AKAD, Maricica PAVALEANU, Marin BURLEA
■ **ECHOGRAFII:** diagnostic de sarcină, depistarea sexului fetal, afecțiuni ale sînului, ficat, rinichi, pancreas.
■ **Chiuretaje uterine**
■ **Tratamente pentru sterilitate** (feminină și masculină)
■ **Teste** pentru sarcină (3 min.)
■ **Contracepție** orală și montări sterilete
■ **Colposcopii.**
■ **Cauterizări** - biopsii uterine și de col.
■ **Examene citologice**: citodiagnostic, secreții vaginale, secreții uretrale, spermograme, teste postcoitale
Consultații asigurate de profesori universitari și medici specialiști de înaltă competență profesională.
Sos. Păcurari nr. 4, corp anexă la bl.590A (vis-a-vis de Oficiul PTTR)
☎251927 (fax); 145272; 094-216.467; 092-149200.

• BIO PAN
CENTRU MEDICAL

Str. V. Alecsandri 9B, ap.1
☎ 032/210.728
Zilnic: 10.00-18.00
Sîmbăta: 10.00-12.00

- ECOGRAF COLOR COMPUTERIZAT
Medici primari
● **UROLOGIE- SEXOLOGIE:** - Dr. Constantin Liviu Panainte (doctor în științe medicale). Mici intervenții chirurgicale și urolo-gice, cistoscopii, cauterizări, sterilitate ☎ 095-643908
● **PNEUMOLOGIE:** Dr. C-tin Panainte - consultații, scopii și grafii pulmonare ☎ 032-211535
● **OBSTETRICĂ-GINECOLOGIE:** Dr. Ioan Bunea ☎ 094-622567
Dr. M. Holicov ☎ 094-606420
Contracepție orală, montări sterilete, cauterizări, tratamente sterilitate, chiuretaje.
● **CHIRURGIE PLASTICĂ ȘI ESTETICĂ** Dr. R. Budurcă ☎ 095-537274
● **MEDICINĂ DE FAMILIE:** Dr. I. Florea ☎ 094-533830

• Cabinet de oftalmologie și optică medicală

SC MEDOPTICA SRL
Socola nr. 8 (lîngă 1001 Articole)
Cabinet cu contract Casa de Asigurări de Sănătate
CONSULTAȚII CU APARATURĂ COMPUTERIZATĂ
- Prescripții ochelari, lentile de contact (medicale și estetice)
- Consultații și tratamente oftalmologice
- Optică medicală (inclusiv lentile plastic, bifocale, progresive - Zeiss și Essilor)
Medici care asigură consultații:
Dr. Anghel Kreolla
Dr. Pepelea Lucia
Dr. Scînteie Mira
Dr. Tarasi Carmen
Dr. Dimofte Doina
Dr. Constantin Cătălin
Program:
luni - vineri: 9 - 19
sîmbătă: 10 - 14
Pentru programări și informații sunați la ☎ 218347

• PRO FAMILIA

Laborator analize medicale efectuează orice investigație de laborator, executate de profesori universitari
Str. Tuțora 11C, sc. D
Program: zilnic: 7.00-18.00
sîmbăta și duminica:9.00-11.00
☎230.431

• POLICLINICA DE ELITĂ PROFESMED

str. VASILE CONTA nr. 18 (vizavi de policlinica Municipală, Piața Sf. Spiridon)

CONSULTAȚII ȘI TRATAMENTE ÎN TOATE SPECIALITĂȚILE DE MEDICINĂ
ECOGRAFII și celelate investigații paraclinice;
CHIURETAJE - și prin metoda modernă prin aspirație;
TOATE ANALIZELE DE LABORATOR cu aparatură și reactivi din import;
Program: luni - vineri: 7.30-19.30, sîmbătă: 7.30-14.00
☎ 213 226

• LASER CLINIC

Tratamente ultramoderne cu LASER pentru COPII și ADULȚI, la CABINET sau DOMICILIU, cu aparatură ULTRA-PERFORMANTĂ care realizează VINDECĂRI RAPIDE, DURABILE și BIOSTIMULAREA GENERALĂ, oferite de cadre universitare SUPRA-SPECIALIZATE în străinătate.
● URGENȚE: traumatisme, dureri, paralizii, accidente cerebrale
● INFECȚII: amigdalite, otite, bronșite, gingivite, herpes, stomatite, cistite, pneumonii, tuberculoză
● ALERGII: rinită, sinuzită, astm, eczeme
● BOLI MUSCULO-SCHELETALE:artrite, artroze, osteoporoză, ciocuri
● BOLI DE PIELE: acnee, cicatrici, arsuri, psoriazis, plăgi accidentale și postchirurgicale, ulcere, infecții, chelie
● CRONICE: arterite, hemoroizi, cardiopatii, diabet, colite, hepatite, cancere
● NEURO-PSIHICE: nevralgii, paralizii, migrene, nevroze, depresie, oboseală, amnezie
● GINECOLOGICE: dismenoree, metroanexite, sterilitate, frigiditate
● SPECIALE: riduri, înfrumusețare, surditate, zgomote în urechi, stopatul fumatului, obezitate, impotență.

Programări:
tel. 032-251117, 232807; 094-849637

AVEȚI ÎNCREDERE ÎN NOUA MEDICINĂ A MILENIULUI III !

• CABINET STOMATOLOGIC DentaPro
Dr. Lucian TEOFANESCU

medic specialist stomatologie generală **Dr. Loredana PRISTAVU**
medic specialist ortodonție

■ consultații GRATUITE!
■ refacerea ZIMBETULUI plăcut cu materiale identice cu dinții naturali
■ nopți LINIȘTITE, fără grija durerilor de dinți
Programează-te ACUM la ☎ 115521.
Str. Rafael nr. 4 (pe str. Sărărie, vis a vis de Liceul Economic 1)
Program:Luni, Joi: 8.00-20.00
Marți, Miercuri, Vineri: 14.00-20.00
Simbătă: 8.00-14.00.

• CABINET STOMATOLOGIC
Dr. Daniela Lăzescu
medic primar stomatolog

Str. Sf. Lazăr nr. 45 (vis-a-vis de sediul BCR)
☎ 237998
Puteți telefona pentru programări zilnic între orele 8.00-18.00 (sîmbăta între 8.00-14.00)

• POLICLINICA "SĂNĂTATEA 2000"

str. LĂPUȘNEANU NR. 7A

Asigură asistență medicală în specialitățile:
■ **Dr. Constantin IORDACHE**
- MEDIC PRIMAR PEDIATRU
- MEDIC SPECIALIST CARDIOLOG
- COMPETENȚĂ ECOCARDIOGRAFIE

Oferă:
● Consultații pediatrice (cabinet și la domiciliu)
● Consultații de cardiologie pediatrică (cabinet și la domiciliu)
● Electrocardiograme
● Ecocardiografii
● Dispensarizarea, urmărirea și tratamentul copiilor cu boli cardiovasculare și a bolilor cronice în general.
PROGRAM CABINET:
- zilnic 14,30 - 20,30;
- sîmbăta, duminica 8,30 - 14,30
☎ 214001 (acasă); 214002 (Policlinică); 094-507780.
De asemenea, se mai acordă consultații de: **boli respiratorii** (Dr. L. SAVIN), **reumatologie-balneologie** (Dr. M. ACHIȚI), **pediatrie** (Dr. Ahmad MOHAMAD), **psihiatrie** (Dr. M. CHIRIAC și Dr. D. BUDEANU), **acupunctură** (Dr. M. IACOBESCU), **psihologie** (Psih. I. HIȚU și C. PETRESCU).

Policlinica are **MEDIC DE FAMILIE!!!**
Relații suplimentare la - Secretariatul Policlinicii, zilnic între orele: 10,00 - 20,30; tel. 214002

• MEDIRO
(servicii medicale)

Asigurăm asistență medi-cală de specialitate în:
● MEDICINĂ INTERNĂ, CARDIOLOGIE, NEUROLOGIE, PEDIATRIE, DERMATOLOGIE;
● ANALIZE LABORATOR (Biochimie, Hematologie);
● ECHOGRAFIE, ELECTROCARDIOGRAME;
● Tratamente diverse (injecții intramusculare, intravenoase, infiltrații, perfuzii etc);
■ DERMO-OSMETOLOGIE
■ PSIHIATRIE
<<Efectuăm ANALIZE GRATUITE, COMPENSATE C.A.S.S.>>
<<REDUCERI PENTRU PENSIONARI>>
Bd. Alexandru cel Bun nr. 4, bl. 1205C-parter (în apropierea Podului dintre cartierele Mircea cel Bătrîn și Al. cel Bun)
Program: zilnic 9.00-19.00
☎ 259.111

• MEDFIZ

CENTRUL MEDICAL DE BALNEO-FIZIOTERAPIE ȘI RECUPERARE MEDICALĂ, CHIRURGIE PLASTICĂ ȘI RECONSTRUCTIVĂ, MEDICINĂ DE FAMILIE

Iași - Canta 2, bl. G11
Oferă, în regim compensat de CAS,
● **Servicii moderne de tratament recuperator în boli reumatismale, neurologice, respiratorii, sechele post traumatice, obezitate:**
■ Electroterapie, electrogimnastică
■ Laserterapie
■ Ultrasonoterapie
■ Aerosoloterapie
■ Masaj - Kinetoterapie
■ Tehnici de medicină alternativă (electroacupunctură, homeoterapie)
● **Consultații de chirurgie plastică-reconstructivă**
● **Intervenții de mică chirurgie**
Înscrieri la medic de familie
☎ 032-165571; 032-216231; 032-214878
094/206903; 094/634684

• OPTIMIT
Cabinet oftalmologic și optică medicală

■ **Consultații oftalmologice complete -cu tarif redus-** (cu trimitere de la medicul de familie) efectuate cu aparatură profesională computerizată asigurată de medic primar oftalmolog **dr. Carmen Romanescu**
■ **Prescripții ochelari și lentile de contact**
■ Execuția ochelarilor promptă și de **calitate incontestabilă** asigurată de optician Dumitru Mihăiță.
Str. Nicolina nr. 6 (lîngă pasarela de la Bazar)
Program consultații: luni-vineri 14.30-19
sîmbătă 10-13.
Program optică: luni-vineri 9-19; sîmbătă 10-13
Programări și informații la ☎ 239175.

• ORTOPEDICA
Servicii Medicale

NON-STOP

B-dul Socola nr. 8, bl. C2, sc. C, tel. 231335, 094-514420, 094-470884
Asigură asistență medicală în:
■ ORTOPEDIE ȘI TRAUMATOLOGIE - consultații, tratamente (corectare diferitelor deformații ale membrelor superioare, inferioare, coloanei vertebrale sau bazinului, etc.) Tratamente moderne pentru FRACTURI, ENTORSE, LUXAȚII sau afecțiuni dureroase sau inflamatorii ale aparatului locomotor (artrite, artroze, lombo-sciatică, pinten calcaneean, ulcere de gambă, infecții, cicatrici vicioase, etc) prin laser, arsuri. Dr. B. Anitei.
■TRATAMENTUL VARICELOR, hemoroizilor fisuri anale, ulcere varicoase
■MEDICINĂ GENERALĂ, dr. P.Onu
■ GINECOLOGIE - consultații, tratamente, întreruperi de sarcină dr. S.Tomoșoiu, dr.C. Tomoșoiu, dr. F. Dumitrache, dr. D. Iancu.
■ ACUPUNCTURĂ
■ HOMEOPATIE dr.E.Galupa,
■ CHIRURGIE PLASTICĂ ȘI REPARATORIE - consultații, tratamente și intervenții chirurgicale. dr. C. Tamaș
■ ECOGRAFII, dr. O. Ciofea
CONDIȚII OPTIME DE INTERNARE (TV color, frigider)
Consultații și tratamente la domiciliu.

• SOFIDENT

Lucrări dentare din PORȚELAN

VITA - GERMANY
SHOFU- JAPAN
Ultima generație ACRILATE FOTOPOLIMERIZABILE
"GC" GRADIA - JAPAN
☎ 032/113750, 115460, 092 727930

• Psiholog Ermina SOROCIANU

Policlinica Municipală 1, etaj 2, camera 202
● Testare și evaluare psihologică
● Consiliere psihologică și psihoterapie (individuală și de grup) copii și adulți
● Intervenții pentru: nevroze, psihoze, afecțiuni psihosomatice, anorexie nervoasă, obezitate, stress, tulburări comportamentale și ale dezvoltării psihologice, dificultăți școlare, de relaționare și integrare, probleme specifice de sex, cuplu și familie, divorț, dscriminare, conflict, vîrstă, motivație în activitate, eficiență, comunicare, satisfacție, urgențe psihologice etc.
Program cabinet: luni, miercuri, vineri 13.30-20.30
marți, joi: 7.30-13.30,
sîmbătă: la cerere
☎ 177344. 091-405635

• POLICLINICA nr. 1

Medici cu experiență, oferă **servicii medicale moderne** în următoarele cabinete individuale, recent înființate:
parter OFTALMOLOGIE
cab. nr. 100-**dr. Gabriela TODOSI**, tel. 093/213093
etaj I CARDIOLOGIE
cab. nr. 173
-**dr. Luminița NECULA**, tel. 094/781905
etaj II DERMATOLOGIE
cab. nr. 203 ☎ 244590 (direct)
- **dr. Florin TODIRAȘ**
- **dr. Adrian SOCOL**, tel. 094/613639
NEUROLOGIE
cab. nr. 202
-**dr. Adina CUCIUREANU** tel. 093/575312
etaj III ONCOLOGIE
cab. nr. 248
- **dr. Const. VOLOVĂȚ**, tel. 094/312243
ENDOCRINOLOGIE
cab. nr. 243
- **dr. Violeta GNEAZDOVSCHI**
OBSTETRICĂ-GINECOLOGIE
cab. nr. 236
- **dr. Aneta CEHAN**
cab. nr. 235, tel. 260053
- **dr. Doina DAMACEANU**
PSIHIATRIE ȘI PSIHOTERAPIE
cab. nr. 241
- **dr. Gabriel CRUMPEI**, tel. 276144, 092/202057
La aceste cabinete adresabilitatea este directă, **fără bon din triaj**, iar consultațiile sunt **gratuite** pe baza biletului de trimitere.

• TERAPII COMPLEMENTARE

REFLEXOTERAPIE, MASAJ, CROMOTERAPIE, AROMATERAPIE, FOTOTERAPIE
cu rezultate globale și durabile în:

● restabilirea funcțiilor organice (renal, hepatic, gastro intestinal, cardio, respirator etc.)
● întărirea sistemului imunitar
● echilibrarea glandelor endocrine
● probleme severe de spasmofilie
● eliminarea durerilor reumati-ce și tensiunilor de natură nervoasă sau cauzate de stress.
Terapeut: **Corina Turliuc** - specializare în Franța
CABINET AVICENNA
Bd. Ștefan cel Mare nr. 10
Program zilnic: 10-20;
sîmbăta: 10-16.
☎: 032-276433

• MEDI MENTOR - CENTRU MEDICAL

contract cu casa de asigurări de sănătate Iași - Podu Roș, str. Nicolina 5, bl. A2
Programări la telefon: 132093 (între stația de autobuz 9 și Liceul Racoviță)
♦ OBSTETRICĂ ȘI GINECOLOGIE (Contract CASS)
Conf. Dr. Cristina Anton
♦ DERMATOLOGIE
Dr. Rodica Teodoru - medic primar
♦ STOMATOLOGIE - Contract CASS
Dr. Mihaela Florescu - medic specialist - 094/258743
Dr. Irina Apostol
Consultații gratuite ● efectuare lucrări porțelan ● obturații foto
♦ LABORATOR ANALIZE - Contract CASS

☎ 032/132093, 135890

• Dr. Doina Iancu
medic primar

OBSTETRICĂ-GINECOLOGIE:
● Tratamente de sterilitate (femei și bărbați)
● Întreruperi de sarcină
● Disfuncții sexuale
● Planning familial
● Ecografii
Informații și programări:
tel.: 231.335 Ortopedica

• Dr. M. Cărăuleanu
Cabinet ginecologic

str. Petru Poni nr. 1B (vizavi de stația Shell-Păcurari)
Program:
zilnic: 17.00-19.00
sîmbătă: 10.00-12.00
● Consultații
● Echografii
● Chiuretaje uterine
☎ 257474

• CABINET ALERGOLOGIE
Dr. Victoria MAXIM

Medic primar pediatru și specialist alergolog copii și adulți
Ofer:
● Consultații
● Testări cutanate
● Tratament de specialitate
● Tratamente cu lumină polarizată (BIOPTRON) în afecțiuni alergice, respiratorii, nevralgii, acnee
Str. Piața Voievozilor nr. 13 , bl.3, parter (Cinema Dacia), în interiorul studioului Foto.
Program: Marți și Joi: 14,00 - 17,00 ; Sîmbătă: 8,30 - 11,30
Programări la telefonul: 131525; 136172 sau 093 083095

CENTRUL DE OFTALMOLOGIE
SI OPTICA MEDICALA
tel: 279910 ; 277437

SANOPTIC

NOU Fără internare operații de CATARACTĂ, GLAUCOM, STRABISM realizate cu aparatură ultraperformantă de Medic primar *dr. Smărăndița GALAN*
* Întreaga gamă de consultații și tratamente oftalmologice în regim compensat asigurate de medici competenți cu aparatură computerizată de mare precizie.
* Execuția pe loc a ochelarilor de vedere de către personal calificat cu aparatură complet automată.

MATER OPTICA

- cel mai modern centru de oftalmologie și optică medicală din România

● Unicul atelier de optică din Iași în care confecționarea ochelarilor se face cu aparatură computerizată, de ultimă generație, mînuită de tehnicieni la curent cu ultimele descoperiri și evoluții în domeniul opticii
● Precizie maximă
● Consultații oftalmologice la nivel european:
- Refracții cu autokeratorefractometru
- Fund de ochi
- Presiuni intraoculare cu tonometru Haag - Streit
- Prescripții ochelari și lentile de contact (inclusiv lentile de contact cosmetice cu dioptrie și pt. astigmatisme)

IAȘI
Bd. Independenței nr. 10
tel. 214072

Medici care asigură consultații:
Prof. dr. Sergiu BUIUC
Medic primar dr. G. BEȘCHEA
Medic primar dr. G. DIMITRIU
Medic primar dr. G. MACOVEI
Medic primar dr. C. ANDRON
Medic primar dr. M. BREDEȚEANU
Medic primar dr. G. TODOSI

---

962 NON STOP

© AMBULANȚĂ PRIVATĂ,
© ECHIPAJ SPECIALIZAT ÎN MEDICINĂ DE URGENȚĂ
© TRANSPORT MEDICALIZAT

CENTRUL MEDICAL MAS

Str. Străpungerii Silvestru 60, bl. CL 11, parter
Tel. 032-244962, Fax: 032-240962
♦ Abonamente la serviciile medicale
♦ Consultatii medicale la domiciliu cu rezultat imediat

PEDIATRIE	MEDICINĂ DE FAMILIE
DERMATOLOGIE	ENDOCRINOLOGIE
O.R.L.	CARDIOLOGIE CU EKG
MICĂ CHIRURGIE	GASTROENTEROLOGIE (ecograf)
ANALIZE DE LABORATOR	GINECOLOGIE (ecograf)

Servicii asigurate de cadre universitare din UMF Iasi

CENTRUL DE DIAGNOSTIC RADIOLOGIC ȘI IMAGISTIC

Str. Moara de Foc 35 (bloc DNT) Tel: 032/251716 Autobuz: 19,30 Tramvai: 2,7

Execută: ♦ radiografii dentare retroalveolare ♦ ortopantomografii ♦ ATM dinamic ♦ ATM biaxial ♦ sinusuri maxilare în sistem panoramic sau Tschebul ♦ tomografii ale maxilarelor (control implant) ♦ telecefalografie (cefalometric) ♦ craniu fața/profil ♦ sinusurile frontale și sfenoidal ♦ sa turceasca (izometrica) cu părțile moi ale fetei ♦ cartilagii de crestere (pumn) ♦ coloana vertebrala cervicala
Program: Luni - Vineri: 9-12 și 16-19, Sîmbătă 9-12

NOU!! OSTEODENSITOMETRIE pentru determinarea OSTEOPOROZEI ȘI OSTEOPENIEI prin DIGITAL X-RAY RADIOGRAMMETRY (DXR-BMD) Program: Luni - Vineri: 14-19

NOU!! **MAMOGRAFII - CU PROGRAM COMPLET COMPUTERIZAT PENTRU AFECȚIUNI BENIGNE ȘI MALIGNE ALE SÂNULUI** Program: Luni-Vineri: 16-19

Conf. Dr. Ivona Lupașcu

- medic primar obstetrică-ginecologie -
diplomă europeană de competență în endoscopie ginecologică

CONSULTAȚII ECOGRAFII
■ bolile aparatului genital și ale sînului
■ sterilitate
■ diagnosticul și supravegherea sarcinii

CENTRUL MEDICAL "IRIS" ☎ 213793

Bd. Copou nr. 38, bl. A4, sc. A (vis-a-vis de Grădina Copou)
■ ecocardiografie - adulți și copii
■ ecografie generală
■ ecografie vasculară
■ urologie - consultații și ecografii
■ medicină internă
ECOGRAF DOPPLER COLOR COPUTERIZAT ULTRAPERFORMANT

CORPO SAN

NON STOP Servicii Medicale Mobile
• Consultații medicale la domiciliu
Tel. URGENȚE: 092 376.370
• Electrocardiograme și măsurarea glicemiei (rezultat imediat), la domiciliul pacientului
Pentru societăți comerciale oferim asistentă medicală NON STOP (pe bază de abonament)

Cabinet stomatologic - Dr. D. BAHRIM, medic primar

✓ Consultații gratuite, plata în rate
✓ Tratament cu laser
✓ Lucrări protetice din porțelan, compozit
✓ Detartraj cu ultrasunete
✓ Albirea dinților

Program zilnic: 9.00-19.00
Tel. 111523; 258919 ; 094/608438
Str. Ștefan cel Mare nr. 11, et. 1 (lîngă Casa Wanda)

Farmaciile IASSYFARM

• FARMACIA DACIA 1
B-dul Dacia nr. 32
Luni-Vineri: 7.00 - 20.00
Sîmbătă: 8.00 - 14.00
Duminică: 8.00 - 12.00
Sfaturi medicale:
joi: 13.30 - 15.30
☎ 153.498

• FARMACIA NICOLINA
Str. Sălciilor, bl. 828
Luni-Vineri: 7.00 - 20.00
Sîmbătă: 8.00-14.00
Duminica: 8.00-12.00
☎ 122.782

• FARMACIA STUDENȚEASCĂ
Pol. Studenti și Elevi
Str. Toma Cozma 3
Luni-Vineri: 7.00 - 20.00
☎ 258.435

• FARMACIA TĂTĂRAȘI
Str. V.Lupu 8, bl. D3
Luni-Vineri: 7.00 - 20.00
Sîmbata: 8.00-14.00
Duminica: 8.00-12.00
☎ 172. 867

• FARMACIA SF. PARASCHEVA
NON STOP
Piata Unirii 3
☎ 116.029

• FARMACIA GRĂDINARI
Str. V. Lupu 160, bl. G3
Luni-Vineri: 7.00 - 20.00
Sîmbătă: 8.00-14.00
Duminica: 8.00-12.00
Sfaturi medicale:
Marti: 12.00-15.00
Vineri: 18.00-20.00
☎ 175.457

• FARMACIA INDEPENDENȚEI
Bd. Independentei 23
Luni-Vineri: 7.00 - 20.00
Sîmbătă: 8.00-14.00
Duminica: 8.00 - 12.00
☎ 116.408

• FARMACIA PRIMĂVERII
Pol. Industrială
Str. Primăverii 14
Luni-Vineri: 7.00 - 20.00
Sîmbătă: 8.00 - 13.00
☎ 136.971

• FARMACIA PODU ROȘ
NON STOP
Str. Socola 9, bl. E1
Sfaturi medicale:
Vineri: 11.00 - 13.00
☎ 132.293

• FARMACIA PODUL DE FIER
Str. T.Vladimirescu, bl. 306
Luni-Vineri: 7.00- 20.00
Sîmbata: 8.00 - 13.00
Duminica: 8.00 - 13.00
☎ 218.323

• FARMACIA SF. SPIRIDON
Pol. Municipală
Luni-Vineri: 7.00 - 20.00
☎ 115.224

• FARMACIA CENTRALĂ
Pascani, str. Stefan cel Mare 118, bl. A4
Luni-Vineri:7.00-20.00
Sîmbătă: 8.00 - 14.00
Duminică: 8.00- 13.00
☎ 764.059

• FARMACIA PODU ILOAIEI
Podu Iloaiei Bl.4
Luni-Vineri: 7.00 - 20.00
Sîmbata: 8.00 - 14.00
☎ 740.175

• FARMACIA PETRU RAREȘ
Hîrlău, str. Stefan cel Mare 12, bl. 11
Luni-Vineri: 7.00 - 20.00
Sîmbata: 8.00 - 14.00
Duminica: 8.00 - 12.00
☎ 720.378

• FARMACIA BUCIUM
Str. Bucium nr. 19, bl. B21
Luni-Vineri:7.00-20.00
Sîmbătă: 8.00 - 14.00
Duminică: 8.00 - 12.00
Sfaturi medicale:
Luni si Miercuri: 14.00 - 17.00
Joi: 16.00 - 18.00
☎ 130.522

Farmaciile Sf. Parascheva, Sf. Spiridon și Podu Roș eliberează rețete gratuite pentru Programul de Diabet Zaharat - antidiabetice orale

TURISM

TOTEM TURISM

Iași, Str. Păcurari, nr.8
(la 50m de Biblioteca M. Eminescu)
tel/fax: 032/213545, fax 032/217380
office@totem.ro, www.totem.ro

NUMAI NOI AVEM BILETE ÎN STOC !

IATA
ACCREDITED AGENT

ATENA	175 $
SALONIC	175 $
BUDAPESTA	170 $
BARCELONA	274 $
ISTANBUL	187 $
LJUBLJANA	274 $
MADRID	274 $
LYON	274 $
MILANO	248 $
ROMA	248 $
PRAGA	192 $
ZAGREB	250 $
ZURICH	270 $
PARIS	270 $
MALTA	320 $
LONDRA	274 $
SOFIA	135 $
AMSTERDAM	250 $
BRUSSELS	270 $
COPENHAGA	250 $
VARSOVIA	180 $
STOCKHOLM	250 $
VIENA	250 $
TEL AVIV	280 $
LARNACA	264 $

NEW YORK	440 $
CHICAGO	500 $
MIAMI	500 $
WASHINGTON	460 $
HOUSTON	510 $
SAN FRANCISCO	580 $
PHILADELPHIA	450 $
DALLAS	510 $
MONTREAL	600 $
TORONTO	440 $

TARIFE CHARTER:

TURCIA	198 $
FRANTA	280 $
ITALIA	220 $
FRANKFURT (plecare din Cluj, Timisoara)	188 $
MUNCHEN (plecare din Sibiu)	188 $
STUTTGART (plecare din Arad)	188 $
DUSSELDORF (plecare din Timisoara)	188 $

Tarife dus - întors fără taxe de aeroport

TOTEM "O CĂLĂTORIE PLĂCUTĂ" !!!

CU PLECĂRI ȘI DIN IAȘI

EUROTIME ATLASSIB TOURING OGNIVIA
UNGARIA, AUSTRIA, GERMANIA, ITALIA, FRANȚA, SPANIA, BELGIA, OLANDA, ANGLIA, SUEDIA, NORVEGIA, FINLANDA

ICAR TOURS

CEL MAI MODERN BIROU DE TICKETING DIN IAȘI!

IATA
ORIUNDE ÎN LUME!
ORIUNDE ÎN LUME!

❖ Bilete de avion
❖ Rent-a-car
❖ Rezervări la hoteluri
❖ Asigurări medicale

Galeriile Comerciale: Bd. Ștefan cel Mare;
Tel.: 216.319. mobil: 095-884.153: 092-468.036: Fax: 217.160.
www.icar.ro
e-mail: icar@icar.ro

SIMIAN

LITORAL
Mamaia, Neptun, Costinești, Eforie Nord, Eforie Sud, Jupiter, Saturn, Venus, Mangalia
MUNTE
în orice stațiune la solicitarea clienților
SE ACCEPTĂ PLATA ÎN RATE PÎNĂ LA PLECARE !
EXCURSII EXTERNE
Turcia-Antalya, Grecia, Italia, Franța, Spania, Portugalia, Țările Nordice, Austria, Elveția, Egipt, Thailanda, Anglia, SUA, Canada, Mexic.
TRANSPORTURI INTERNAȚIONALE
cu autocare de lux (ITALIA, FRANȚA, GERMANIA, SUEDIA, AUSTRIA, SUEDIA. Plecări și din Iași)
Str. Anastasie Panu 1A (lîngă CEC - Hala Centrală), tel: 032/215393, 094/571720

OLIMP

VACANTE ESTIVALE 2001

- **România-LITORAL**
Mamaia, Eforie Nord, Costinești, Neptun, Olimp, Jupiter, Cap Aurora, Venus, Saturn. Serii de 6-10 zile, Servicii la alegere, RATE!
- **România-MUNTE**
Sejururi de 6-10 zile în toate stațiunile
- **GRECIA**
Circuit+minisejur odihnă-autocar. Plecări: 16.06; 7.07; 21.07; 4.08; 18.08; 8.09. Servicii individuale litoral– insule. Servicii la alegere. Hoteluri 1-5 stele, vile
- **TURCIA**
Kusadasi, Bodrum, Marmaris, Antalya. Servicii pt. turiști individuali.Hoteluri 1-5 stele, vile. Program de vacantă 10 zile cu autocare Kusadasi - plecări săptămînale
- **CIPRU**
Larnaca, Limassol. Programe de 7 zile - avion. Servicii la alegere. Hoteluri 1-5 stele, vile
- **EXCURSII EXTERNE în grup organizat**
Franta, Italia, Spania, Portugalia, Anglia, Benelux, Danemarca, Norvegia, Suedia etc.

Str. G.Muzicescu 6, bl. 7A, mezanin, Tel: 215524, 215539

Venezia Barcelona
Milano Madrid
Torino
de la 200 DEM de la 350 DEM

ATLANTIC TURISM COMPANY

☎213.872, 224.590

BILETE DE AVION

KLM CENTER

Galeriile Comerciale:
Bd. Ștefan cel Mare
tel.: 218.393, fax: 217.160
e-mail: klm@mail.dntis.ro

Agenția de turism EUROPA

LITORAL	În toate stațiunile. prețuri mici, plecări la alegere, opțional numai cazare, reduceri elevi și studenți
EXCURSII EXTERNE	În grupuri și individuale în 42 țări; transport tren, autocar, avion, vapor; transporturi internaționale cu autocare de linie și avioane; elevi-studenți pînă în 26 ani și pesnionari-reducere 15-20%.
MUNTE	În toate stațiunile, turism rural, drumeții montane, dispecerat de cazare.

Iași, str. 14 Decembrie 1984 nr. 4, tel. 032/112564, fax: 032/211330

S.C. TURISM "MOLDOVA" S.A. IAȘI Agenția de turism "MOLDOVA"

Str. Anastasie Panu 29, tel. 032-260310, 032-114364, fax: 032-218771;
http: www.multicom.necomm.ro/moldovat; e-mail: moldovat@mail.dntis.ro

OFERIM PLATA ÎN RATE ȘI COMISIOANE MICI

LITORAL	MUNTE	EXTERNE
Mamaia, Eforie Nord, Neptun, Venus, Jupiter, Saturn, în hoteluri 1, 2, 3 stele, vile, căsuțe	Toate stațiunile	Turcia, Grecia, Italia, Franta, Spania, Anglia, Tunis, Egipt, Israel, Cehia, Croatia, Thailanda, Emiratele Arabe, Marea Caraibelor

Agenția valorifică și serviciile HOTELULUI TRAIAN, proaspăt renovat și modernizat cu aer condiționat.

Vacanța NET 2001

FRANȚA

Circuit prin Austria & Germania

Perioada: 3 - 16 august 2001
Traseu: Iași - Budapesta - Viena - Salzburg - Strasbourg - Paris - Valea Loirei - Munchen - Viena - Budapesta - Iasi
Servicii:
*transport autocar aer condiționat;
*cazare cu mic dejun în Viena (1), Salzburg (1), Strasbourg (1), Paris (6), Munchen (2), Budapesta (2);
*ghid-organizator;
*asistență pt. obținerea vizelor.

Preț:
745 USD

Data limită pt. înscriere:
18 iulie 2001

Departamentul de Turism Extern

net@netours.ro
www.netours.ro

NET COMPANIA DE TURISM

Tu știi când, noi știm unde!

Iași | **NET 1: Piața Unirii 6** - Tel/Fax: 032-233.503 / 213.450 | **NET 2: Hala Centrală** - Tel: 032-219.543, Int. 203

Alfa tour

SEJURURI DE VIS
Italia (470 USD), Grecia (220 USD), Turcia (160 USD), Franța (420 USD), Spania (570 USD), Israel (620 USD), Anglia (750 USD), Austria (265 USD) și alte destinații

PLECI ACUM, PLĂTEȘTI DUPĂ !
(avans 0, maxim 12 rate lunare)

TRANSPORT INTERN și EXTERN
autocar și avion la cele mai mici prețuri
VACANȚE LITORAL și MUNTE
în orice stațiune, hoteluri și case private

Str. Sf. Lazăr nr. 2 (vis-a-vis de mag. Aldo)
Tel.: 261913; rozita@mail.dntis.ro

PROSPER MERIDIAN

LITORAL - Mamaia, Neptun, Costinesti, Venus, Jupiter, Saturn
MUNTE - Predeal, Sinaia, Slănic Moldova, Vatra Dornei, Tusnad
AGROTURISM
EXTERN - Grecia, Turcia, Elvetia, Franta, Spania. **Plecări din Iasi**
Str. Sf. Lazăr 24 (fosta 7 Noiembrie) tel./fax: 211060, 216227

Cliven TURISM

Italia 20.07 Grecia 25.07
Cipru-Coația-Cehia
Slovenia-Turcia-Ungaria

Bilete AUTOCAR
EUROTIME, DOUBLE T, ATLASSIB, TOURING
Italia, Franța, Spania, Elveția, Germania Anglia, Olanda, Belgia, Ungaria, Croația
Ofertă specială TURCIA!

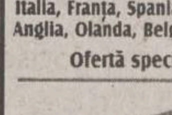

Bilete AVION
Rezervări gratuite! Eliberare pe loc!
Cele mai ieftine din Iași!

Malta
St. Julian's - 8 zile / 7 nopți
avion, hotel 3*
695 USD

Iași, Str. Stefan cel Mare(lîngă Casa Vanda)
032/258.326, 258.324. cliven@mail.dntis.ro

IMOBILIARE

VÎNZĂRI APARTAMENTE

1 CAMERĂ

■ Apartament cu o cameră, renovat (gresie, faianţă, tapet), et. 3, bloc nou, bulevard Minerva, 6000 USD. Telefon 032/259908; 094/268516 (exclus agenţii). (F. 1979930)

4 CAMERE

■ Vînd (schimb cu garsonieră zonă gară/ autogară) apartament 4 camere Botoşani, lîngă Piaţa Mare. Telefon 031/543.150. (BT.3767225.1.4)

CUMPĂRĂRI

■ Cumpăr apartament 2 camere, confort I, Cantemir - Socola. Fără agenţie. Telefon 032/133344. (000556)

TERENURI

■ 1.797,6 MP teren în Botoşani, situat în zona „zero" a oraşului, cu toate facilităţile: apă, canalizare, gaz, inclusiv PUD şi PUC şi acte necesare pentru construcţie. Telefon 094-520.468. (BT. 3767323.1.5)

CASE

■ Vînd vilă, str. C.A. Rosseti, cu teren, 700 mp. Închiriez etajul I la firme. Telefon 092/539061; 092/784149. (000260)

■ Vînd casă nouă în Vînători Neamţ, zonă centrală, cu toate facilităţile. Tel. 094.644.880. (NT-5884123.1.5)

■ Vînd urgent casă tip vilă - 120 mp - într-o poieniţă superbă de 9.500 mp, toate facilităţile, la 12 km de Piatra Neamţ. Vad turistic de excepţie. 62.000 $, negociabil. Tel. 095/646.994. (NT-6006990.1.1)

■ Vînd vilă nouă nefinisată 7 camere + clădire cărămidă 12/4 supraînălţare, în Dorohoi. Telefon 031/617.499. (BT.3766866.1.2)

■ Vînd casă cărămidă + teren 700 mp, toate facilităţile str. Războieni nr. 108, 14000 USD sau schimb cu apartament 4 camere Mazepa. Telefon: 093-977004. (GL-4232215.1.1)

ÎNCHIRIERI-OFERTE

■ Cazez, vînd vilă în staţiunea Durău, un colţ de rai. Negociabil. Tel. 034/122. 575. (BC-op.1.1)

SPAŢII COMERCIALE

■ Vînd staţie peco, zona Vama Sculeni tranzit, plus magazin şi bar. Telefon 092/539061; 092/784149. (000260)

ÎNCHIRIERI

■ Închiriez bază producţie 2500 mp, cu hală 600 mp, depozit acoperit 160 mp, dotat cu toată gama de utilaje pentru prelucrări metalice. Telefon 032/272470. (000447)

■ S.C. SOMETCHIM S.A. Iaşi închiriază spaţii pentru depozitare şi birouri în str. Sf. Andrei nr. 33 şi str. Gării nr. 22 (clădirea Vama-Veche). Informaţii la telefon 032/276139. (I.04)

■ Închiriez spaţiu central 100 mp construit + 100 mp terasă. Relaţii la telefon 032/154706, între orele 16.00-20.00. (2218362)

■ Închiriez spaţiu ultracentral pentru birouri, teren şi hale producţie. Preţ avantajos. Telefon 032/210064; 032/147471. (2218340)

■ Închiriez spaţiu (2 camere), str. Armeană lîngă PRO TV, 60 mp, cu aer condiţionat, centrală proprie, telefon, alarmă, acces din stradă, pentru birouri, reprezentanţe, cabinet avocat sau notariat. Telefon: 093/037384; 092/272502. (2218407)

■ Închiriez parter + subsol, urgent. Telefon 032/225347; 095/903768. (2693355)

S.C. COMTEX S.A. IAŞI

închiriază, la preţuri negociabile, următoarele spaţii comerciale:

1) Gioconda, str. 14 Decembrie 1989 nr. 3-5, 23,80 mp;
2) Splendid, str. Anastasie Panu nr. 23, 1.277,58 mp;
3) Încălţăminte, str. Cuza Vodă nr. 4-6, 891 mp;
4) Fantezia, str. Cuza Vodă nr. 8A, parter, 127,23 mp;
5) Bolero, str. Gării nr. 7, bl. L16, 467,80 mp;
6) Super Copou, bdul Carol nr. 16, 1.098 mp;
7) Clasic, str. Sf. Lazăr nr. 49-51, 646,60 mp;
8) Încălţăminte, str. Hanciuc nr. 13, bl. 356, 265,48 mp;
9) Galanterie, şoseaua Păcurari nr. 53, bl. 547, 87,8 mp;
10) Autogară, şoseaua Arcu nr. 33, bl. CL5, 91,72 mp;
11) Materna, bdul Ştefan cel Mare şi Sfînt nr. 14, subsol, 415,71 mp;
12) Romarta, bdul Ştefan cel Mare şi Sfînt nr. 3, 602 mp.

RELAŢII LA TELEFOANELE 032/214074; 032/214059

sau la sediul S.C. COMTEX S.A. Iaşi din strada Străpungerea Silvestru nr. 28, bloc CL8, parter. (I.20)

Numai 12000 lei/minut!

051.89 29 89

Te pui cu oltencele?
051.89 22 11
87.000 lei/min

OLTENCE FIERBINTI®

INTERZIS MINORILOR

www.zonaX.ro

EUROMARKETCompany
Sisteme de protecţie a mediului

- STAŢII DE EPURARE APE: menajere şi industriale
- STAŢII DE TRATARE APĂ/AER: dedurizare, demineralizare, ROsmosis, UV sterilizare, filtrare, purificare
- pH neutralizare, pompe dozatoare
- Sisteme de deshidratare nămol: Filtre, presă bandă, centrifuge, separatoare nămol
- CONSUMABILE- Cărbune activ, Polimeri acrilici, răşini

ECHIPAMENTE - INSTALAŢII
Centrale Termice Pompe, Hidrofoare, Filtre apă
- PROIECTĂRI - STUDII

Bd. Poitiers 53, tel/fax: 233693, 220273

INSTALAŢII TERMICE ŞI SANITARE

Contor ZENNER®

Punct de lucru IAŞI

"... deoarece fiecare picătură contează!"

- *Montaj repartitoare şi robineţi termostataţi*
- *Citirea şi facturarea cheltuielilor*
- *Consultanţă energetică*

Str. Străpungerea Silvestru nr. 13
tel: 032-21.84.90

CONSTRUCŢII ŞI AMENAJĂRI

DAS INSTALAŢII

Instalaţii cu TVA 0% pentru persoane fizice

Show room
Str. Aurel Vlaicu 87
tel/fax: 032-175 488; 230 637

GRESIE PORŢELANATĂ IMPORT ITALIA

La Rocca

ÎNCEPIND DE LA 189.000 LEI / MP
ŞOS. NICOLINA NR.1 , TEL. 032 132 382

Elit Conf Tudor

importator direct din SUA de MATERIALE PENTRU

JALUZELE VERTICALE

Vă oferă o gamă variată de peste 200 de nuanţe şi ţesături.
Sediul se află în incinta SERVICE AUTO Codrescu, cu intrarea prin str. Sărăriei.
Pentru montări la domiciliu sunaţi la: Tel./Fax 032/116320; 276333 Mobil: 094 504133

EURO-DAN JALUZELE

✓ ORIZONTALE din aluminiu
✓ VERTICALE din material textil din aluminiu
✓ RULOURI EXTERIOARE PVC sau aluminiu

Iaşi, Sf. Andrei 13, tel./fax 114318

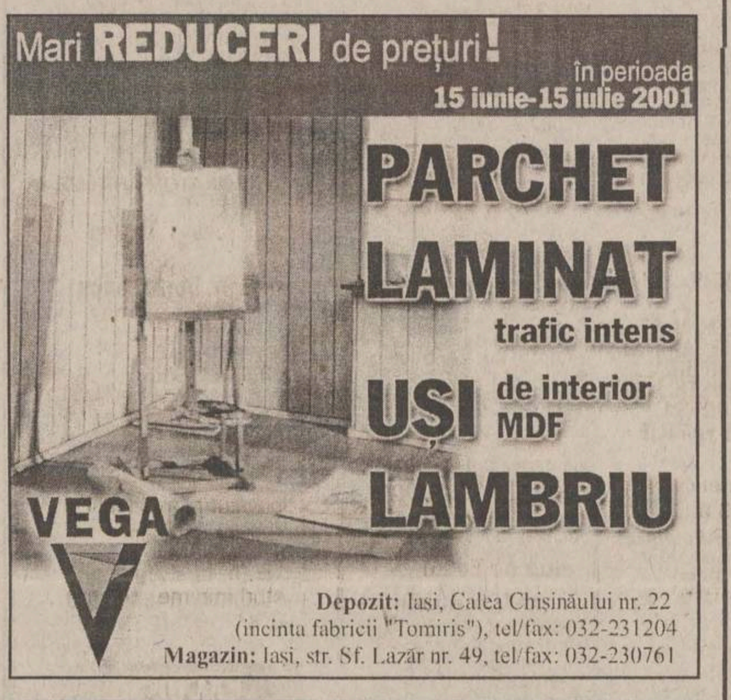

Mari **REDUCERI** de preţuri! în perioada 15 iunie-15 iulie 2001

PARCHET LAMINAT trafic intens

UŞI de interior MDF

LAMBRIU

VEGA

Depozit: Iaşi, Calea Chişinăului nr. 22 (incinta fabricii "Tomiris"), tel/fax: 032-231204
Magazin: Iaşi, str. Sf. Lazăr nr. 49, tel/fax: 032-230761

Ţeavă de POLIPROPILENĂ cu aluminiu şi fitinguri, apă caldă, rece şi încălzire ISO 9001

CALORIFERE
PREŢURI DE **CHILIPIR**

Depozit, magazin str. Smîrdan 1, tel. 032-213.326

La Petrică

Totul pentru casa ta

De la PARCHET la TAVAN, preţuri pentru orice buzunar.
✓ Gresie porţelanată Italia
✓ Uşi de înaltă siguranţă ITM
✓ O gamă variată de varuri şi vopsele lavabile

tel.: 217.868, Şos. Păcurari 70

ROM EST GEALAN

SOCIETATE MIXTĂ ROMÂNO-GERMANĂ

- -tâmplărie PVC
- -tâmplărie aluminiu
- -mobilier birou
- -amenajări şi decoraţiuni interioare

CONCURS

Cumpără în perioada 15 februarie - 15 decembrie 2001 tîmplărie PVC marca GEALAN, răspunde corect la întrebarea: Care este cea mai utilizată marcă de tîmplărie PVC? şi cîştigi **5.000 DEM**

Iaşi, Şos. Iaşi-Tomeşti, km. 1, tel. 032.232469, fax 032.233290

PEREGRINUS

jaluzele orizontale
jaluzele verticale
rulouri textile
plase contra insectelor
rulouri exterioare
copertine mobile

Sunflex

str. Toma Cozma 7A ☎219.673

SPOT ELECTRIC SRL

DEPOZIT MATERIALE ELECTRICE

DISTRIBUITOR

- CABLURI ŞI CONDUCTORI (Fy, VLPy, MyyM, Cyy, CyABy, TylR)
- CORPURI DE ILUMINAT "ELBA", "PHILIPS"
- APARATAJ SCHNEIDER (tablouri, siguranţe automate)
- SURSE DE ILUMINAT
- DOZE, TUB COPEX, PAT PVC, PRIZE, ÎNTRERUPĂTOARE, PRIZE PROGRAMABILE

Şos. Păcurari 53 (vizavi de EXPO CONFORT MOBILA)
tel.: 032-239.130, fax: 032-233.930, mobil 093-192.683

DBW ROMANIA

A Company of the BÜRGER AG Company

distribuitor în Iaşi **PALEXIM**
Tel. 032/260410
Fax 032/257012

Vată minerală bazaltică TOPLAN

plăci, rulouri, saltele de plasă rabitz, cochilii, bandă aluminiu autoadezivă

Telefon depozit: 032/125266 032/239436

HITROM®

lăsaţi izolaţiile în grija noastră

Producător de materiale izolatoare pentru construcţii, comercializează în condiţii avantajoase:

- carton, pânză, împâslitură bitumată;
- vată minerală plăci, saltele, rulouri;
- polistiren expandat;
- plasă rabitz, folie şi saci de polietilenă

Telefon: 035/340079 ; 340063
Fax: 035/315093

SC DAN MIXT EST SRL tel/fax: 032/220906
agent de vînzări Nenov Cristian tel: 094.662080

S.C. D.V. TRANS SRL IAŞI

oferă:

TRANSPORT MĂRFURI

- tir 24 tone 9.500 lei/km
- auto 7,5 tone 6.000 lei/km

MATERIALE DE CONSTRUCŢII

1. Ciment gri 1.900 lei/kg - cantităţi mari 1.850 lei/kg
2. Ciment alb 4.200 lei/kg - cantităţi mari 4.000 lei/kg
3. Var hidratat 1.700 lei/kg - cantităţi mari 1.600 lei/kg
4. Ipsos mod 2.300 lei/kg - cantităţi mari 2.100 lei/kg

Depozit: P-ţa Doi Băieţi ; telefon. 095/258341
Transport auto, tel. 094/514399,
tel./fax: 032/245780

sc **INTERCONT** SRL prin

SHOW-ROOM UNDEFASA vă oferă GRESIE şi FAIANŢĂ SPANIOLĂ de cea mai bună calitate la **Preţuri româneşti**

Mai ieftin? Ar fi gratis!

Tel.: 217.868, Şos. Păcurari 70, bl. 550, lîngă RAR

tekoinvest

comercializează şi execută

INSTALAŢII ELECTRICE
TABLOURI ELECTRICE
APARATAJ ELECTRIC

Telefon: 032/233553

HALE INDUSTRIALE

S.C.TECTON S.R.L
034-112232;094-512148
www.tecton.go.ro

UŞI INDUSTRIALE

CIRA-DESIGN

Sistem de rate deosebit de avantajos pentru persoane fizice !!!

Depozit Iaşi
Str. Bucium nr. 17
Telefon: 032-237969; 092-531118

Execuţie lucrări de hidroizolaţii cu membrane bituminoase APP şi SBS la construcţii civile şi industriale

Noi nu glumim cu apa !

Distribuitor zonal **PLUVITEC®**

CYA COM SRL

vinde din stoc

- BCA şi ţiglă tip ELPRECO Craiova
- orice materiale de construcţie
- gresie şi faianţă din Spania - *la comandă*

Preţuri avantajoase

Iaşi, str. Eternitate nr. 1-2, tel./fax: 177722

sc METAL INOX srl

Vinde din stoc şi la comandă următoarele:

☐ *Produse metalurgice din inox:* tablă, bară, ţeavă, profile, electrozi
☐ *Produse metalurgice:* profile laminate şi îndoite, tablă, ţeavă instalaţii şi gaz
☐ *Materiale de construcţii:* ciment, gresie, faianţă, adezivi, plăci azbest
☐ *Materiale pentru sudură*

IAŞI, Şos. Iaşi Tomeşti, nr. 6bis. Tel./Fax: 032-239342, mobil: 094-846381
SUCEAVA, Str. Humorului fn. (incinta AGROCOM) Tel.: 030-522.525.

S.C. COMAT S.A.

Str. Grigore Ioan nr. 7, 6600, Iaşi Tel: 032-156.300, 142 480, Fax: 032-157.261
Email: comatis@mail.dntis.ro

Distribuitor autorizat al
POLICOLOR - Bucureşti, METALBAC - FARBE Bacău.
PERIND - Oradea şi TOFAN TIR - Bucureşti,
prin Depozitul de produse chimice, situat în str. Grăniceri nr. 3-9, vă oferă la preţ de producător:

✓ lacuri, vopsele, diluanţi, perii, aracet;
✓ toată gama de anvelope.

Dep. Chimiei mai oferă:

✓ furtune, curele din cauciuc;
✓ echipamente PSI, echipamente de lucru şi protecţie;
✓ detergent, săpun, sodă calcinată şi caustică, fosfat, clorură de var, dezinfectanţi şi adezivi;
✓ produse ale industriei uşoare: sfoară, frînghie, cazarmament, pîslă;
✓ mase plastice şi fitinguri din PVC;
✓ hîrtie: xerox, de scris, pentru ambalaj, igienică.

S.C. COMAT S.A. - IAŞI *rămîne,*
PARTENERUL IDEAL PENTRU AFACERILE DUMNEAVOASTRĂ

S.C. DOLADELA COMPANY S.R.L.

GALAŢI

PRODUCĂTOR

- table cutate negre şi zincate (H12, H35, H60, H5);
- profile deschise tip U şi cornier (îndoite la rece);
- comercializeaza produse laminate SIDEX.

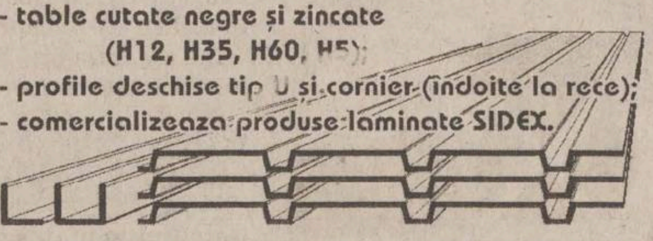

GALAŢI, Str. Nicolae Alexandrescu Nr.4, bl. B5, ap. 14
Tel/Fax: 036-419.371, Tel. Productie: 036-499.258, Mobil: 092.623.034

AGENDA AUTO

S.C. COMAT S.A.

DAEWOO AUTOMOBILE ROMANIA

TOMBOLA DAEWOO
14 mai - 15 iulie
marele premiu - Matiz

Matiz	de la	5454 Euro
Cielo	de la	7807 Euro
Nubira	de la	10496 Euro

Show Room
str. Păcurari 589
tel/fax: 162279.

NOUL SISTEM DE LEASING disponibil şi pentru persoane fizice

AUTO ROLLA

Achiziţionează autoturisme şi autocamioane în vederea dezmembrării, accidentate, defecte din import şi Daewoo peste 1986.
Vindem din stoc piese noi şi second hand pentru maşini vest.
Transporturi interne şi internaţionale, lucrări de reparaţii auto profesionale.

NOU!

Adresa e-mail: autorolla@mail.ols.ro
Telefoane: 038/710.848, 540.379, 717.462

CASE DE MARCAT

Log-Soft DATECS

CASE DE MARCAT FISCALE
începând cu 187$
Cântare electronice

Str A. Panu 28, bl 2A, Tel/fax 032-211130

ONOMAR

- CASE DE MARCAT FISCALE
- CÎNTARE ELECTRONICE
- MAŞINI DE NUMĂRAT BANI
- CALCULATOARE

RATE!

Corpul Facultăţii de Automatică şi Calculatoare, et. III
Telefon: 236 419, 093/945 522

REL SERVICE

✓ CASE DE MARCAT FISCALE AVIZATE DE MINISTERUL DE FINANTE
✓ CÂNTARE ELECTRONICE

*FACILITATI DE PLATA
*GRATUIT- instalare, instruire, fiscalizare
*SERVICE GARANTIE SI POSTGARANTIE

IAŞI, Şos. ARCU nr.12 BL Z 18
Tel/fax: 214190, Tel: 217244

INTA

➢ CASE DE MARCAT FISCALE
➢ CÎNTARE ELECTRONICE

DISTRIBUITOR AUTORIZAT
UNITATE DE SERVICE ACREDITATĂ
CONSUMABILE

Tel/fax 032/131726
Iaşi, str. Mitropolit Varlaam 5

CENTRU PRELUARE ANUNŢURI MICA PUBLICITATE MONITORUL

VAMA VECHE - Gară

S.C. SOMETCHIM S.A. comercializează prin Magazinul Vama Veche
produse metalo-chimice şi mobilă

■ porţelanuri ■ sticlărie ■ electrice ■ menaj ■ cosmetice ■

La preţuri avantajoase

Program:
luni-vineri 8.00-20.00; sîmbătă 8.00-16.00
Str. Gării nr. 22, tel. /fax. 032/276139

ELECTRONIC RGQ - Alexandru

- **JALUZELE** (producător)
  - orizontale (aluminiu import)
  - verticale (mat. textil import)

Căutăm agenţi/distribuitori

- **ELECTRONICE** - rate

Program: luni-vineri 9.00-19.00; sîmbătă 9.00-13.00
Bd. Al. cel Bun, bl. D3, parter, tel./fax 032/216739

Atenție!

Monitorul vine în întîmpinarea problemelor dumneavoastră cu

CENTRE DE MICĂ PUBLICITATE

în interiorul magazinului Hala Centrală

în interiorul magazinului Materna

în interiorul magazinului Vama Veche

Alexandru cel Bun

în interiorul magazinului Electronic RGQ

VÎNZĂRI

- Vînd utilaj comercial (mese inox mari, bazin inox mare, vitrine cornier cu sticlă). Telefon 032/122784. (2218356)
- Vînd nisip, balast, sorturi, ciment. Transport gratuit. Telefon 032/210064; 032/147471. (2218339)
- Vînd 50 to grîu. Preț negociabil. Telefon 032/734001; 095/456606. (2218399)
- Pui Rottweiler, pedigree (A), din primele două linii din Germania, vaccinați + carnet de sănătate. Telefon 094/626469; 032/115791. (2218409)
- Pui Caniche, alb și crem - superbi, 7 săptămîni. Relații la telefon 032/221889; 032/270665. (2218150)
- Vînd haine second-hand, baloți sigilați 50 kg, Germania. Marfă de sezon, selectată. Prețuri promoționale. Telefon 092/898300, 036/812764. (2218121)
- Societate comercială vinde tablă zincată import. Relații la telefon 095.974542.(SV-7395395-1.6)
- Vînd convertizor sudură, transformator sudură, șnur azbest grafitat. Telefon 031/537.449. (BT.3767239.1.5)
- Vînd moară și boiler pe lemne în stare de funcționare cu motor monofazic. Tel. 033/296345, după ora 20. (NT-6009685-6.1.1)
- Vînd antichități: patefon Odeon, 105 ani. Tel. 094/517390. (NT-5884122.1.1)
- Donez rinichi (vînd). Tel. 039/632794. (BR-R.0030.1.2)
- Vînd urgent mașină producție pufuleți - puțin folosită -, piese de schimb noi, eventual ambalaje pufuleți și mașină modelat panificație. Tel. 094/395076. (NT-6006992.1.1)

CUMPĂRĂRI

- Plata pe loc: tablouri, statuete, porțelanuri, timbre, monede, obiecte argint, icoane, arme, ceasuri, mobilă veche, alte antichități. Telefon 032/224481; 092/239008. (2218254)
- Cumpăr armă aer comprimat, cal. 5,5, încărcare manuală. Alte variante. Telefon 093/532545. (2218411)
- Cumpăr abkant 036-310809; 094-515479. (GL-4232203.1.2)

ELECTRICE-ELECTRONICE

- Vînd mașini cusut industriale Metalotehnica super NECCHII, negociabil. Închiriez spațiu ultracentral. 095-375.027; 094-707.670. (BT.3766856.1.4)

VINDEM LA PREȚURI AVANTAJOASE:

panouri, termoizolante tip „Sandwich“ și tablă 0,6 mm, vopsite în cîmp electrostatic, precum și gresie porțelanată, toate import Germania.

MATERIALELE SE POT VEDEA ÎN CALEA CHIȘINĂULUI NR. 6 (FOSTUL LOCAL „LA BOTU' CALULUI“. RELAȚII LA TELEFOANELE: 093/696106; 094/626502. (2218414)

LOCURI DE MUNCĂ

- S.C. EXTENDO GRUP S.R.L. angajează 30 confecționeri cu experiență, CTC-ist, maistru croitor și inginer tehnolog pentru producție export, secția confecții - Lic. Energetic. Salarii motivante și decontare transport. Telefon 032/112400. (I-01)
- S.C. GIL COMPANY S.R.L. cu profil confecții tricotaje tip lînă angajează: absolventă a facultății de textile pentru postul de CTC și fete cu liceul de industrie ușoară, pentru calificări în meseria de confecționer și finisor. Telefon 094/501902; 032/276304. (000420)
- Angajez medic stomatolog, eventual contract comodat - Pașcani. Telefon 093/324368. (1979543)
- Societate comercială angajează maistru croitor, în condiții avantajoase. Telefon 032/261917 (între orele 9,00-11,00). (000530)
- Informații pentru muncă în Cehia. Sudori calificați, construcții - muncitori necalificați. Femei: cameriste, restaurant. Plecare urgentă. Relații la telefon 095/961794. (2693352)
- S.C. OVERSEAS GROUP angajează, în vederea extinderii activității, agenți comerciali și ajutor gestionar. Se oferă condiții de lucru într-un colectiv tînăr, salariu atractiv și posibilități de promovare. C.V.-urile se vor trimite prin fax la 032/252896, pînă la data de 17.07.2001. (I.20)

S.C. 3 P ROMANIA S.R.L.

Companie multinațională, cel mai mare producător de ambalaje de mase plastice din țară recrutează în vederea angajării:

SALESMAN

Cerințe: experiență minimum 2 ani; studii superioare; cunoștințe operare PC și limba engleză; abilități de comunicare, negociere, organizare; spirit de echipă, flexibilitate și dinamism; permis de conducere. Se oferă salarizare avantajoasă, instruire, șansa de dezvoltare a carierei în cadrul unei companii multinaționale. Cererile însoțite de un C.V. se primesc pînă la data de 9.07.2001. Relații la telefon/fax 032/231583, e-mail: sales@3p.ro. (I.01)

- Angajăm confecționere cu experiență. Relații la telefon 093/273606 și 032/261793. (000438)
- Societate comercială angajează vînzători, cu experiență în vînzarea de produse alimentare, cu vechime de 3 ani sau foști angajați ai S.C. „Alimentara“ S.A. Telefon 094/614049. (000580)
- S.C. CORESI S.R.L. angajează 2 (doi) ingineri specialitatea construcții civile și industriale, promoția 2001. Relații la telefon 032/145361. (2218437)
- Societatea SCIROM angajează confecționere pentru unitățile din Tătărași - Complex Stejar și Păcurari - Moara de Foc, clădirea Autocenter. Relații la telefon 032/272285; 032/176395. (000519)
- SAR TRANSILVANIA angajează consilieri de asigurări, cu pachet salarial motivant (part-time, full-time). Telefon 032/213033; 090/416522. (2218446)
- Primăria Mogoșești - Iași organizează în data de 30.07.2001 concurs pentru ocuparea postului de specialist cadastru. Relații la sediul Primăriei. (2693361)
- Societate comercială angajează vînzători bar. Telefon 032/222625; 094/152762. (000591)

- Societate Italiano-Română, importatoare de bijuterii de ultimă modă, caută reprezentanți în Iași. Telefon 030.230619, 093.961519.(SV-7395001-1.3)

DIVERSE

- Caut un curier, cetățean român, cunoscător al limbii ruse sau cehă. Urgent. Telefon 095/961794. (2693352)

CONSILIUL DE ADMINISTRAȚIE AL S.C. ASBEER S.A. IAȘI

convoacă

ADUNAREA GENERALĂ A ACȚIONARILOR

pentru data de 26 iulie 2001, ora 15.00, la sediul societății cu următoarea ordine de zi:

1. Majorarea capitalului social cu diferențele rezultate din investiții și reevaluare;
2. Problema terenului;
3. Completarea Consiliului de Administrație cu un membru pe un loc vacant;
4. Situația financiară pe semestrul I 2001.
5. Diverse.

În cazul în care în ziua de 26 iulie nu se întrunește numărul de membri conform prevederilor statutare, Adunarea Generală se convoacă pentru ziua de 27 iulie 2001, ora 15.00, la sediul societății. (I-01)

- S.C. ARGUS & CO SRL anunță depunerea cererii pentru emiterea autorizației de mediu pentru obiectivul punct de lucru avînd ca obiect de activitate comercializarea mărfurilor alimentare și nealimentare complementare, amplasat în Iași, str. Ateneului nr. 2 sau la sediul Agenției de Protecția Mediului Iași, str. Th. Văscăuțeanu nr. 10. Eventualele observații ale publicului referitoare la activitatea și amplasamentul obiectivului se vor transmite în scris, la Agenția de Protecția Mediului Iași, str. Th. Văscăuțeanu nr. 10, în termen de maximum 30 zile de la publicarea acestui anunț. (000592)

- Bioenergoterapeut Maria Cobileanschi, specializare Moscova - Djuna, fac tratament, diagnostic, vizualizez aura, diagnostic după foto. Telefon: 032/130311, 032/231331. (2693351)

OFERTE SERVICII

Societăți comerciale (s.r.l.; s.a.)
● înființări;
● acte adiționale;
● înscrieri mențiuni;
● autorizații funcționare (procedură completă). Prețuri minime, profesionalism maxim! Birou autorizat - hotel „Unirea“, et. 1, cam. 108. Program: luni - vineri, 9.00-17.00. Telefon 032/117733; 092/211121. (I-20)

- Reparații la domiciliul clientului: frigidere, congelatoare, mașini de spălat automate, aspiratoare - orice tip. Deplasări și în județ. Garanție - doi ani. Telefon 032/128925; 032/152865; 095/382311. (000479)
- Mașini de spălat, automate și normale, la domiciliul clientului. Garanție. Telefon 032/176672 sau 093/950505. (000282)
- **Reparații frigidere, la domiciliul clientului. Garanție - doi ani. Telefon 032/145523. (2218263)**
- Execut hidroizolații, cu membrană italiană, pentru terase blocuri, la prețuri minime. Telefon 091/811307. (2218426)

EXCURSII

- Călăuză Italia. Telefon 093-729.068. Nu deranjați inutil. (BT.3767200.1.4)
- Facilităm excursie Anglia - Israel; femei și bărbați; viză Schengen 650$; loc muncă; fără avans. Telefon 095-940.496. (BT. 3767245.1.4)
- VIZĂ Schengen în doar 4 zile!!! Fără avans. 1.300 USD. Tel. 091.460.119. (VN-12bf39.1.5)

PIERDERI

- Pierdut dosar maro cu actele mașinii Audi A4 pe numele Amjad Samrin, în zona Nicolina, str. Libertății nr. 64. Găsitorului ofer recompensă. Telefon 094/217391. (000546).

MEDITAȚII

- Studentă matematică, an IV, meditez matematică, orice nivel. Preț avantajos. Rog seriozitate. Telefon 032/153768. (1979941)

LICITAȚII

REGIA AUTONOMĂ DE TERMOFICARE IAȘI

organizează

LICITAȚIE PUBLICĂ DESCHISĂ

în vederea

ACHIZIȚIONĂRII DE ELECTROVANE DE REGLARE.

Documentația poate fi ridicată de la sediul regiei din str. N. Gane nr. 22A, telefon 032/147610, fax 032/211911, începînd cu data de 16.07.2001, prin delegat. Valoarea caietului de sarcini este de 500.000 lei (inclusiv TVA). Deschiderea ofertelor va avea loc în data de 15.08.2001 la ora 12.00, la sediul organizatorului. Termenul limită pentru depunerea ofertelor în plicuri închise este 15.08.2001, ora 10,00. (I.01)

S.C. ROMTRANS S.A. - SUCURSALA IAȘI

vinde la

LICITAȚIE PUBLICĂ CU STRIGARE·

un autoturism Dacia Nova, an fabricație 1997, rulaj 55.500 km, stare de funcționare foarte bună. Licitația va avea loc la sediul societății din str. Trei Fîntîni nr. 3, la data de 19.07.2001, ora 9,00. Cei interesați se pot adresa biroului tehnic la telefon 032/133386/413. Taxa de participare la licitație este de 150.000 lei. (000593)

- Universitatea de Medicină și Farmacie „Gr.T. Popa“ Iași solicită celor interesați, oferte de preț pentru expertizarea tehnică a corpului principal de clădire al U.M.F. Iași. Ofertele vor fi depuse la registratura U.M.F. Iași începînd cu data de 16.07.2001, pînă pe data de 23.07.2001, ora 15,00. Relații suplimentare se pot obține de la Serviciul Tehnic al U.M.F. Iași telefon 032/211427. (I.01)

MULȚUMIRI

MII DE MULȚUMIRI

și multă sănătate

DLUI DR. ION STRELȚOV ȘI DNEI ADRIANA

(de la Camera de urgență) - a Spitalului de Neurochirurgie Iași pentru promptitudinea și profesionalismul de care au dat dovadă. Cu stimă, L.C. (I.01)

DECESE

✝

Zamfira - soție și familia Dudeanu anunță cu tristețe încetarea din viață a dragului lor soț, tată și bunic -
ION PĂDURARU,
72 ani. Corpul neînsuflețit se află depus la capela cimitirului „Eternitate“. Înmormîntarea va avea loc duminică, 15 iulie 2001, orele 13.00, la cimitirul „Eternitate“. (000586)

✝

Rodica - soție, Iulia-Alexandra și Dinu-Iulian - fii, profund îndurerați, aduc la cunoștință trecerea în neființă, după o lungă și grea suferință, a celui care a fost un bun soț și tată - ing.
AUREL POPOVICI (RELU).
Înmormîntarea va avea loc sîmbătă, 14 iulie 2001, orele 12.00, la cimitirul „Eternitate“ din Iași. (000587)

✝

Viorica - soție, Marius și Radu - fii și rudele apropiate anunță cu profundă durere decesul fulgerător al celui care a fost
VASILE GRIGORAȘ,
54 ani. Înmormîntarea va avea loc duminică, 15 iulie 2001, ora 13.00, la cimitirul „Sf. Vasile“ din Iași. Dumnezeu să-l ierte și să-l odihnească în pace. (000596)

✝

Familia îndurerată anunță stingerea din viață a celui care a fost prof. univ. dr ing.
CONSTANTIN BRANIȘTE,
de la Facultatea de Construcții - Universitatea Tehnică "Gh. Asachi". Corpul neînsuflețit se află depus la biserica "40 de sfinți", începînd din 14 iulie 2001, orele 18,00. Ceremonia înmormîntării va avea loc duminică 15 iulie, orele 9,00, la cimitirul Eternitate. Dumnezeu să-l odihnească în pace. (I.20)

CONDOLEANȚE

✝ **Colectivul Catedrei de Fizică - Universitatea Tehnică „Gh. Asachi“ este alături de colegul Liviu Bădeliță în momentele grele pricinuite de pierderea tatălui. Dumnezeu să-l odihnească în pace. (000589)**

✝ **Colectivul S.C. „Est-Rom“ S.A. transmite sincere condoleanțe doamnei Lucia Bosoiu pentru pierderea suferită. (000590)**

✝ **Colectivul S.C. „Elcoserv“ S.R.L. este alături de domnul director ing. Pavel Bazon și îi transmite sincere condoleanțe pentru pierderea suferită. (000594)**

✝ **Colega de birou transmite sincere condoleanțe doamnei economist N. Neculau pentru pierderea suferită. (1979940)**

✝ **Colectivul Exploatării apă și consilierul tehnic din cadrul RAJAC sînt alături de ing. Rodica Popovici la marea pierdere suferită prin decesul soțului. Sincere condoleanțe. (1979938)**

✝ **Familia Nechita regretă profund dispariția fulgerătoare a lui VASILE GRIGORAȘ și transmite sincere condoleanțe familiei greu încercate. Dumnezeu să-l odihnească în pace. (000597)**

✝ **Biroul Costuri RAJAC Iași transmite sincere condoleanțe doamnei ing. Rodica Popovici pentru marea pierdere suferită prin decesul soțului. (1979939)**

✝ **Familia Gorducală transmite sincere condoleanțe doamnei director Stela Fodor pentru pierderea mamei. (2693362)**

✝ **Colectivul de la S.C. SEDCOM LIBRIS este alături de colega Tamara Celeki în aceste clipe grele și transmite sincere condoleanțe familiei îndoliate pentru pierderea suferită. (1979876)**

✝ **Diriginta V. Condac împreună cu foștii colegi își exprimă profunda compasiune față de ireparabila pierdere a unicei fiice - BIANCA MIRON, din clasa a VII-a E, de la Liceul „V. Alecsandri“ și transmit familiei sincere condoleanțe. Dumnezeu s-o ierte și nu o vom uita niciodată. (2693356)**

✝ **Locatarii din sc. A, bloc C2, str. G. Negri nr. 62, profund impresionați de dispariția dlui ing. ALECU PEȘTE transmit sincere condoleanțe familiei îndoliate. Dumnezeu să-l odihnească în pace. (2218439)**

✝ **Familiile Crăciunescu și Rotaru regretă pierderea prea timpurie a nepotului și vărului ing. AUREL POPOVICI și sînt alături de familia greu încercată. Dumnezeu să-l odihnească în pace. (000584)**

✝ **Colectivul S.C. ROMTRANS S.A. Iași este alături de colega Elena Macovei în aceste grele momente pricinuite de moartea tatălui și transmite sincere condoleanțe familiei îndoliate. Dumnezeu să-l odihnească. (000588)**

✝ **Colectivul S.C. ROMTRANS S.A. Iași este alături de colegul Constantin Bălănici în aceste grele momente pricinuite de moartea tatălui și transmite sincere condoleanțe familiei îndoliate. Dumnezeu să-l odihnească. (000588)**

COMEMORĂRI

✝ **Omagiu pios și veșnică pomenire la 13 ani de la prematura și dureroasa despărțire de iubita noastră mamă și bunică prof.**
dr. ZENAIDA COJOCARU.
(000579)

✝ **Se împlinesc 7 ani de cînd a plecat dintre noi**
GELU DARIE.
Ai lăsat în urma ta lacrimi și tristețe. Ne lipsești mult, te plîng necontenit părinții, surorile și fratele. Comemorarea va avea loc astăzi, 14 iulie, la cimitirul din comuna Voinești. Nu te vom uita niciodată. (2218434)

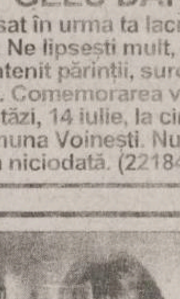

✝ **Adunăm amintirile unei vieți de numai 24 de ani și le aducem în memorie celor care l-au iubit pe fiul și fratele nostru drag -**
MIRCEA SERGIU TOPIȚĂ,
plecat pe drumul fără de întoarcere acum 3 ani, dăruind veșniciei tinerețea, frumusețea, speranțele și visele vieții lui în mila lui Dumnezeu. N-am plecat că am vrut eu/ Așa e datul sorții/ Că ghemul vieții îl dă Dumnezeu/ Și-n ghem e clipa morții/ Am fost în viață calculat/ Nimic n-am risipit/ Dar nu știu, clipa m-a furat/ Și firul vieții s-a sfîrșit/ În drumul către casă/ Părinți, frați și voi rude/ Urmași și voi prieteni.// Păstrați neștearsă umbra celor ce sîntem aici.../ Petreceți și trăiți, cît viața vă e dragă/ Căci vă va părăsi, cînd vă este mai dragă./ Veniți la casa mea, la casa mea de veci/ Să ne întîlnim cu toții. Sîmbătă, 14 iulie 2001, ora 11,00. Mama, tata, fratele. (2218448)

☎ TELEFOANE UTILE: FARMACII

● A.T.I.- PULS
Sos. Națională 194, bl. D
zilnic : 7.30 - 21.00
sîmbăta :8.00 - 20.00
duminica : 8.00 - 18.00
☎ 233.242, 233.223

● THYMUS
Str. Argeș nr. 6, bl. D8
(Al.cel Bun, în spatele Caseriei CONEL)
Luni-vineri : 8.00-20.00
sîmbăta, duminică : 8 -16
☎ 154.445

● EUROPHARM
Str. Cerna 1 (Mircea cel Bătrîn)
zilnic : 8.00 - 20.00
sîmbata : 8.00 - 16.00
duminică: închis.
☎ 224.109

● FARMA LIV
Str. Nicolina nr. 11, bl. A5
zilnic: 8.00 - 20.00
sîmbăta: 8.00 - 20.00
duminica: 8.00 - 14.00
☎ 231.197

● GABRIELA FARM
Str. Păcurari, bl. 582
zilnic: 8.00 - 20.00
sîmbăta: 8.00 - 20.00
duminica: 8.00 - 14.00
☎ 218.473, 216.507, 220.205

● FARMACIA IRIS PHYTO PHARMA
Șos. Națională nr. 64-66
(cartier Alexandru cel Bun)
zilnic: 8,00-21,00;
sîmbătă 8,00-18,00;
duminică 8,00-14,00;
☎ 219296

● FARMACIA IRIS PHYTO PHARMA
Sos. Păcurari nr. 43, bl. 545
zilnic: 8,00-21,00;
sîmbătă 8,00-18,00;
duminică 8,00-14,00;
☎ 250337

● NOREX PHARM
str. Grigore Ureche nr. 1
(lîngă Tribunal)
zilnic : 8.00 - 20.00
sîmbăta : 8.00 - 16.00
duminică: 8.00 -14.00
☎ 216.382

● BABY FARM
Str. V. Lupu 70-74
luni-sîmbătă : 8.00 - 20.00
duminică: 8.00 - 16.00
☎ 271.357

● REMEDIA
Str. Gării 30
zilnic : 7.30 - 20.00
sîmbăta : 8.00 - 14.00
duminica : 8.00 - 14.00
☎ 146.325

TELEFOANE UTILE - CABINETE ȘI FARMACII VETERINARE

CABINET VETERINAR
PROVET IAȘI
Str. Smîrdan nr. 93 C
ZILNIC : 9.00 -23.00
Consultații și tratamente la domiciliu
☎ 233.772, 092.376.433
(NON STOP)

CABINET ȘI FARMACIE VETERINARĂ
SANOVET
Păcurari 116 (vizavi de statia SHELL Păcurari)
zilnic : 9.00 - 20.00
duminică 9.00 - 14.00
☎ 032/259286

CABINET DUOVET
Str. Nicolae Gane nr. 25
zilnic : 16-20, sîmbătă: 10.00 - 13.00
duminică - închis
☎ 092555155, 032/214773

CABINET ȘI FARMACIE VETERINARĂ
„ALFA-SAN“
Str. Nicolina nr. 4A, bl. F4, parter
(intersecția cu Aleea Rozelor)
luni-vineri : 8.30 -19.00
sîmbătă: 8.30-15.00
☎ 224008; 094/645442; 095/932972

CABINET ȘI FARMACIE VETERINARĂ
URGOVET
Str. V. Lupu 51 A-B
(vis-a-vis de Spitalul de Pediatrie)
luni-vineri: 9.00-20.00, sîmbătă: 9.00 - 14.00, duminică: 9.00-12.00
☎ 032/272733, 096/355211

AUTO MOTO

VÎNZĂRI

STRĂINE

- Vînd mașină de epocă, marca Volkswagen, fabricație 1965, 1584 cmc, în perfectă stare de funcționare. Accept și variante. Vînd cutie și motor Oltcit 12 TRS. Relații la telefon 095/821319. (000577)
- Vînd Toyota Land Cruiser 4x4, 3,0TD, an 1999; vînd Mercedes ML320, an 1999, 4x4. Tel. 094/850.171. (BC-3174676.1.1)
- Vînd VW Passat Break, an fabricație 1995, benzină, aer condiționat, ABS, alarmă, geamuri electrice. Preț 13.500 negociabil. Tel. 094.630350 (SV - 8063832 -1.1)
- Vînd Renault Megane 1997 impecabil, 5000 USD + Renault Megane 2000 ușor avariat spate 2000 USD sau dezmembrez. Telefon: 093-977004. (GL-4232215. 1.1)

DIVERSE

- Vînd acte MAN 24.362, 3 axe + 2 camioane MAN 24.372, 3 axe + MAN 24.362 avariat + remorcă 2 axe, perne aer jumbo. Telefon 095.974542. (SV-47395397-1.6)
- Vînd Tractoare, Combine, pluguri, remorci, cisterne, instalații ierbicidat, strunguri, mașini găurit, ciocane pentru forje compresoare, convertizoare sudură. Telefon 094.507625. (VS.1.1)
- Vînd autocamion MAN 8-163 fabricație 1997 recent adus pt. transport mărfuri, volum 38mc, consum 15l/100km; Mercedes Vito fabricație 1996 pentru transport persoane; Mercedes Vito fabricație 1997 pentru transport marfă, ambele recent aduse; Opel Vectra an fabricație 1998 motor Eco Tec consum 5l/100km, la cel mai mic preț al pieței 16.300 DM neg.; remorcă Saris 2t, remorcă rusească 1tonă. Tel. 034/147.157; 094/ 708.329. (BC-3174698.1.2)
- Vînd autobuz Robur 20 locuri. Telefon: 036-494253. (GL-4232208.1.1)

AGENDA OMULUI DE AFACERI

ETNIS

Distribuitor **Vaillant, Bosch și Viessman,** vă oferă:

Centrale Vaillant
model nou la prețuri mai mici

- **Radiatoare de oțel, aluminiu și fontă**
- **Rezervoare gaze lichefiate "Shell"**

AER CONDIȚIONAT
Proiectare, montaj și garanție 3 ani
Plata în 6 rate lunare
REDUCERE 15%

Iași - Str. N. Iorga 7D, bl. F5, tel. 032/230113, fax 032/232690, telemobil 094613246, 094554249

ROTHERM

Reprezentant **FERROLI** - CE

- Cazane si centrale termice
- Calorifere din aluminiu și fontă
- Echipamente condiționare și climatizare

Prețuri speciale pentru distribuitori
BONUS SURPRIZĂ
pentru fiecare centrală achiziționată
Vînzări en gros și en detail
PLATA ÎN RATE

Iași, Bd. T. Vladimirescu nr. 40 (Bucșinescu)
Tel/Fax: 032/175105, 272340, 093-243670

TRAX

Comercializează și execută montaj:

AER CONDIȚIONAT
MITSUBISHI, TADIRAN, ARISTON

CENTRALE DE CLIMATIZARE
TADMOR

SISTEME DE VENTILAȚIE cu tubulatură rigidă ALP și flexibilă TWITOPLAST

GRILE ANEMOSTATE,
distribuitoare, obturatoare TWITOPLAST

Iași, Splai Bahlui stg. 55B (clădirea CERTEX)
tel. 237.945, 092 516.130, 093 516.722

P.S. INTEX S.A.

vă oferă prin **Magazinul Instalatorilor**

- ȚEAVĂ **Pexal** ∅16 **20900 lei cu TVA** PREȚ PROMOȚIONAL
- Țevi și fitinguri cupru **YORKSHIRE**
- Radiatoare **BIASI** și **DUNAFERR**
- Centrale termice cu tiraj forțat **BIASI 24 KW 541 USD + TVA**
- Centrale termice pe combustibil solid și gaz **TERMOTEKA**

Șos. Păcurari nr. 70, bl. 550
(vis-à-vis Registrul Auto Român)
Tel./Fax: 032-257866 ; 095-525146, 094-620882

ARAV CON

distribuitor autorizat

NOU!!! NOU!!!
EUROPEAN PANEL
panouri termoizolante
pentru pereți și acoperiș
PREȚURI FĂRĂ CONCURENȚĂ
Relații la tel:
034-136480, 310389
094-786017, 093-678905

Clima Therm Center

Centrale termice, cazane, radiatoare, boilere, automatizări

Aparate de aer condiționat, ventilație, condiționare

PLATA ÎN RATE
Soluții tehnice, montaj și service specializat.

Iași - Str. Sărăriei 50, Tel/fax: 032/261833

YV

ALARME
300%
siguranță

- CLINICA DE PARBRIZE

Păcurari 92 (Incinta Transmixt), tel: 259.690

CASA DESIGN

Distribuitor:
Bosch, ACV , Saunier Duval

- Centrale termice pe gaz, motorină, electrice
- Radiatoare oțel, aluminiu
- Materiale pentru instalații
- Proiectare, execuție, service.

Iași, Bd. T. Vladimirescu nr. 59
Tel.: 032-174565, mobil 094-787234

METRONOM

BRAMAC - sisteme de învelitori
Schindler - ferestre de mansardă
schiedel - sisteme de coșuri, șeminee

Garanție 30 ani

Servicii asigurate
Montaj și asistență tehnică
Calculul necesarului de material și transport gratuit

Iași, str. Împăcării 25.
Tel./fax: 032/220877, 094-629569

SC VECTRA SRL

DISTRIBUITOR
AER CONDIȚIONAT
DAEWOO, LG

INSTALAȚII DE VENTILARE
CAMERE FRIGORIFICE
INSTALAȚII FRIGORIFICE
CENTRALE TERMICE
PLATA ÎN RATE

Tel. 032/277806,094/629579
fax 032/277807

Restaurantul COTNARI

Oferă:

- Servicii catering (la sediul clientului)
  - prepararea, servirea mesei de prânz
  - organizarea de simpozioane, cocktail-uri, congrese
  - lansare de produse și servicii
- Servicii de alimentație publică mese festive (nunți, botezuri) și alte manifestări la sediu

Iași, bd. Socola nr. 16
tel. 237.310; 136.182; 092-357.824

KUBITECH

comercializează

- Aparate aer condiționat **noi și second hand**
- Izolație termică tubulară și saltea adezivă K-Flex
- Consumabile, scule, freon accesorii pt. tehnică de frig
- Camere frigorifice, compresoare, agregate

Plata în rate și leasing

Iași, șos. Păcurari 55, bl. 548, tel./fax 257555

GRUPUL DE FIRME ROMFIN

Tîmplărie din aluminiu

Iași, str. Rampei nr. 9A
tel.fax: 214 090

RADIX SERVICE

comercializează

Contoare apă rece și caldă
Cazane și boilere
BOSCH, ARISTON, VIESSMANN, HOVAL
Echipamente de climatizare
Materiale pentru instalații termice, sanitare și electrice
Asigurăm garanție la echipamente și lucrări
PLATA ÎN RATE!

Iași, I.C. Brătianu 20-22
tel.: 032/217590, tel/fax: 032/218765
(sens giratoriu Teatrul Național - intrare prin gang)

QNET

comercializează și execută montaj

AER CONDIȚIONAT
AKAI
Rate și leasing

Iași, Costache Negri 60,
tel. 032/276409, 092-349733

HOLI-MARK SRL

vinde
Linie completă de brutărie
- pe vatră -
diferite capacități

Tel. 032-217627
094-630139, 094-375158

GRUPUL DE INSTALAȚII ȘI CONSTRUCȚII

Distribuitor
CENTRALE TERMICE
RADIANT și MORA MORAVIA

Execută și proiectează:
INSTALAȚII ÎNCĂLZIRE, GAZE, SANITARE, ELECTRICE

Iași, str. Splai Bahlui 22
Tel/fax: 032/237260, mobil 093-645798; 093-639.363

INFROMEX

IMPRIMERIE TEXTILE

- Bannere
- Autocolante
- Personalizări
- Obiecte promoționale
- Trofee sportive
- Felicitări
- Invitații nuntă, botez
- Mape, dosare, foi antet

Str. Oancea nr. 10, bl. 354, parter. Tel. 032-278210

EUROPA GROUP

COMERCIALIZEAZĂ ȘI EXECUTĂ MONTAJ

- Centrale termice Bosch, Protherm, Saunier Duval, ACV-Milenium
- Radiatoare KORADO
- Țeavă multistrat HENCO
- Rezervoare propan SHELL
- Armături industriale HAWLE
- Aer condiționat 14.000.000 lei TVA inclus.

PLATA ÎN RATE

Tel. 032-279300, 245582

EURO-FRIG

UTILAJE FRIGORIFICE
VÂNZĂRI-MONTĂRI-REPARAȚII-SERVICE

- **CARRIER - INSTALAȚII FRIGORIFICE NOI**
  - INSTALAȚII AUTO - pentru transport produse alimentare
  - INSTALAȚII DE CONDIȚIONARE A AERULUI
  - INSTALAȚII PENTRU CAMERE FRIGORIFICE
- **SECOND HAND** VITRINE, LĂZI, CAMERE FRIGORIFICE, AER CONDIȚIONAT

Tel./fax: 032/250836, mobil 094 792529

SC FLAIR SRL BACĂU

În Bacău
cel mai mare
DEPOZIT DE GEAM

FLOAT- CLAR, COLORAT, REFLECTORIZANT, ANTIEFRACȚIE, OGLINDĂ ȘI CĂRĂMIDĂ STICLĂ
GLAVERBEL ȘI SAINT GOBAIN.

C-lea Bîrladului/23, mob:093/247.770 ;
tel/fax: 034/112.046; 117.510

Alcon Plus

TÎMPLĂRIE DIN ALUMINIU ȘI DIN PVC
GEAM TERMOPAN

ACEEAȘI CALITATE LA UN PREȚ AVANTAJOS

Tel.: 032/ 278680, int. 2106
Mobil: 093/508680

DANSOR

STUDIO FOTO

- **Minilaborator foto**
- **Copiatoare (imprimante) color și alb negru**

Cel mai bun raport preț-calitate/ copie

Lăpușneanu 7-9 (Galeriile de Artă
Telefon: 032-258.323/ 032-146.561

MELCRET FONOTERM

Tîmplărie din aluminiu
cu TVA 0%
25 de culori - la același preț

conform ordinului Ministrului de Finanțe nr. 1026 din 20.07.2000

Bd. Poitiers nr. 14, tel. 231023, 270817

PRO C.F.C.

Profesional Signmaking
comercializează:

POLIPLAN
SI NU NUMAI ...

AUTOCOLANT, STIPLEX, CERNELURI SERIGRAFICE
(COPERTINE, CASETE LUMINOASE, BANNERE, FIRME)

Iași, str. Rascani 17
tel. 094/594455

MIRFAN MOBILUX

Comercializează
- *mobilă sufragerie*
- *holuri*
- *dormitoare*
- *bucătării*
- *mic mobilier*

Plata în maxim 36 de rate lunare

Program luni - vineri: 9.00 - 19.00
sîmbătă: 9.00 - 13.00

Alexandru cel Bun
(vis-a-vis de alimentara Minerva)
tel. 032/152647

S.C. INFROMEX

Imprimeria textilă

Bannere, autocolante * Autocolante auto
Personalizări obiecte promoționale
Trofee sportive * Felicitări * Invitații nuntă
Invitații botez * Mape, dosare, foi antet
Pungi PE și PVC * Salopete * Lenjerie
Tricotaje * Șepci * Tricouri * Parasolare
Firme luminoase * Casete firmă
Indicatoare stradale * Indicatoare rutiere
Indicatoare industriale și de avertizare
Legitimații CLUB * Vignete * Fanioane
Stegulețe * Ecusoane * Plastifieri

Str. Oancea nr. 10, bl. 354, parter
Tel./fax: 032-278210; mobil 093-709405

A&C ELECTRIC GRUP

FIRME SI CASETE LUMINOASE
LITERE SI SIGLE VOLUMETRICE
PANOURI STRADALE
COPERTINE - ACOPERIRI TERASE
BANNERE - STEAGURI
INSCRIPTIONĂRI CU VINYL
SIGNALISTICĂ DE INTERIOR

TÂMPLĂRIE DIN ALUMINIU
AMENAJĂRI CU GIPS-CARTON

RATE! MARI REDUCERI!

Iași, str. Gării 15 (colț cu str. Uzinei)
tel./fax: 032-236.444, 112.591

IAȘISTING

DOTĂRI SERVICE P.S.I.
EXTINCTOARE
(verificări, reparații, reîncărcare)

- ignifugarea materialelor
- furtune P.S.I
- proiectare
- avize și autorizații

Bd. D. Cantemir nr. 8 bl. P2, sc. B, ap. 1
tel./fax: 237.515; mobil: 094-834.966

FUJIYAMA KARATE CLUB

Înscrieri
KARATE TRADIȚIONAL

Grupe copii	5 - 10 ani
juniori	10 - 18 ani
tineret	18 - 23 ani

Luni, miercuri, vineri: 19.00-20.30

Sala Sport: Șc. Gen. Nr. 15 (zona Autogară)
Tel. 112400, 236380

Tehnică de calcul

Navig@tor CENTER

INTERNET Café,
CALCULATOARE, COMPONENTE

B-dul Independenței nr. 11-13,
vizavi de libraria ESCULAP
tel. 215660, 210151

AMD Duron 700/ 64Mb/ HDD 10GB/ Monitor 14"/ CD-ROM 52X,
Sistem nou, garanție 24 luni, Preț: 13.200.000 lei.

GARANTAT !!!

Oferta de second-hand: P133/32MB/1,6GB/ Monitor 15". Preț: 5.400.000 lei.
P200/32MB/HDD2,1GB. Preț. 5.400.000 lei.
Monitor 15", digital. Preț: 2.400.000 lei.
Monitor 15" (fără talpă), digital. Preț: 2.100.000 lei.
Monitor 17"/OSD/1600 per 1200. Preț: 3.900.000 lei.
La sistemele second-hand garanția este de 6 luni.

MILLENIUM CENTER

SC J22-399-2001 SRL

① Str. Stefan cel Mare nr. 4 Tel / Fax: 032-252.994
② Str. Păcurari nr. 128 Tel: 032-215.611

Pentium 133 - 79,9 USD
Pentium 166 - 125,6 USD
Pentium 200 - 151,6 USD
Pentium 750 - 357,9 USD

Mese calculator - 34,6 USD
Executăm mobilier la comandă!
Prețurile nu conțin TVA

Refil-uri InkTec - prețuri promoționale
Hârtie Xerox Business - 99.000 lei (tva inclus)

CALCULATOARE - MOBILIER - BIROTICĂ
Cea mai bună ofertă ...
OFERTA NOULUI MILENIU!

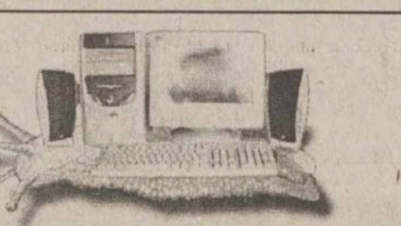

Simţi că te-ai putea mişca mai uşor?

Fii sigur!

Cu un **pocket PC** poți să editezi documente în Word, poți verifica și întocmi rapoarte în Excel, primești și trimiți e-mail-uri, poți să îți organizezi programul zilnic, navighezi pe Internet, înregistrezi mesaje audio, asculți mp3-uri ...

Este **portable** computerul pe care îl poți lua și folosi oriunde mergi să îți rezolvi afacerile ... chiar și la birou.

EuroBIT
business support

rate - leasing

B-dul Ștefan cel Mare nr. 3, telefon 032-216.752, 092-358.006, e-mail expert.iasi@eurobit.ro

INFOSERVICE

INTR-O NOUA PREZENTARE → STR. SF. LAZAR NR. 19, BL. F-3,

COMPAQ, DTK, CANON, HP, EPSON, SEIKOSHA, MINOLTA

- CALCULATOARE
- COMPONENTE
- IMPRIMANTE
- SCANNERE
- NOTEBOOK-URI
- COPIATOARE
- CONSUMABILE
- RETROPROIECTOARE
- VIDEOPROIECTOARE
- TELEFAX-URI

Produse software:
- Licente Microsoft
- Contabilitate
- Legislativ

PLATA IN RATE SI LEASING

OFERTA SAPTAMINII
- AMD K 6 2 500 Mhz
- MB VIA MVP3
- 64 MB SDRAM
- HDD 10 GB
- Video 4 MB AGP
- Monitor 15" Digital

Pret cu TVA inclus: 470 USD
- Imprimanta HP 640 C ______ 85 USD
- Imprimanta Canon BJC 1000 ___ 70 USD

TEL./FAX: 211745/ 241553/094761417 *E-MAIL: minfo@mail.dntis.ro*

RISO

Mașini de tipărit (Copy Printer)

MINOLTA
Copiatoare Imprimante Faxuri

Service autorizat • Consumabile

Q SRL Iași, str. Sf. Andrei 13, tel. 092-329250, 215690

GIROS COMPANY

ECHIPAMENTE XEROX DIGITALE SI ANALOGICE, ALB-NEGRU SI COLOR
ECHIPAMENTE MULTIFUNCTIONALE, IMPRIMANTE LASER DE RETEA
COPIATOARE DE PLANSE, CONSUMABILE SI SERVICE

IASI, Sf. Lazăr 45, tel/fax 032-210.872, 237.820
e-mail: giros@mail.dntis.ro

le modèle

partener autorizat COMPAQ

RATE LEASING

- CALCULATOARE
- IMPRIMANTE
- RETELE
- CONSUMABILE

Vă aşteptăm în str. Lăpuşneanu nr. 7B
tel./fax 239003

Take NET

IASI
SOS. ARCU NR.1 BL T3
tel: 032/258.214

VANZARI CALCULATOARE NOI

AMD K6-2 500 Mhz	257$
PENTIUM II 500 MHZ	261$
AMD DURON 750 Mhz	292$
CYRIX MIII 500 Mhz	234$

SECOND HAND

Compaq Deskpro P133	97$
DELL Optiplex P166	121$
Compaq P200MMX	167$
Compaq Deskpro PII233	218$

alte tipuri de configuratii se pot stabili la sediul nostru.

INTERNET cafe
- Conexiune radio
- 20 statii de lucru
- voice chat
- videoconferinta
- realizare fotografii digitale
- listari alb-negru si color
- scanner
- inscriptionari CD
- asistenta permanenta din partea angajatilor

email: takenet@mail.dntis.ro

Canon — VEC

tel: 244662
consumabile
service specializat
Str.Păcurari,12

- COPIATOARE
- IMPRIMANTE, FAXURI
- CALCULATOARE, SURSE UPS
- RETROPROIECTOARE
- MASINI DE NUMARAT BANI
- RETELE, CENTRALE
- CASE SI SISTEME FISCALE PENTRU MAGAZINE, RESTAURANTE, FARMACII

LIVIUS

Intel Product Integrator

Ai luat NOTĂ MARE la "capacitate" sau "bac" ?
MERIȚI un calculator nou performant !
Noi îți oferim o REDUCERE de preț în funcție de nota ta.
3 ani garanție integrală la calculatoarele LIVIUS !

str. Fătu 1A, tel/fax: 032-11.59.22, 11.22.21, e-mail: livius@livius.ro

SHARP

service specializat
Copiatoare second-hand
Iași, str. Străpungere Silvestru nr. 9

Tel.: 225.180
Tel/Fax: 218.054
elproma@necomm.ro

O ofertă de 10 (zece)

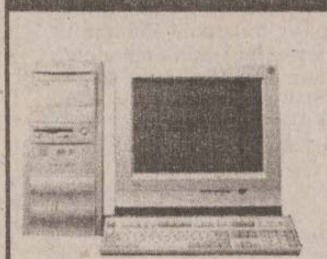

Calculator AMD DURON 750
MB DFI, Video Savage4 32MB
Sound
64MB RAM
HDD 20GB
(monitor separat, la alegere)
10.000.000

MB DFI 370, Video+Sound
INTEL Mendocino 700MHz
64MB RAM
5.375.000

Fax modem ISA 33,6Kbps
595.000

QUARTZ MATRIX

COMPUTER SHOP Hala Centrală, etaj 1 telefon: 219.543 - Int. 204
Sediu Central: Str. Th. Pallady 8, telefon: 217.248, 217.258,
e-mail: qmatrix@xnet.ro
www.quartzmatrix.ro

Preturile includ TVA!
Oferta este valabilă în limita stocurilor disponibile !

Log-Soft

Oferta săptămânii

DURON 750, HDD 15 Gb, DIMM 64M, 8M AGP 15" Targa, CD-ROM 52X, sound blaster+boxe **410 $ + TVA**

Str A Panu, nr 28, tel 032/211130, 093-513747

Info Service Computers

Str. Stefan cel Mare nr. 4, telefon: 032/241044

Importator direct Canada si U.S.A.
Sisteme noi si second hand, notebook-uri la cele mai mici preturi din oras.
Alege notebook-ul care ți se potrivește!
Internet cafe
Virtu@l World Non Stop

BAS

Tel./Fax 032 253001
@Mail : bascomp@mail.dntis.ro

Distribuitor autorizat LEXMARK
Z12 : 1.999.000 lei
Z32 3200: 2.899.000 lei

Sisteme , componente PC

PENTIUM III 733 Mhz	K7 750 Mhz
610 USD	540 USD

TVA inclus

HDD 20GB, 64 RAM, CD ROM 48X, SOUND, FAX MODEM, NET CARD, MONITOR

S.C. LORIMAX 2000 IMPEX s.r.l.

Importator direct calculatoare second hand
VINDE EN-GROS

Bacău, 5500, str. Milcov nr. 1, E-mai: lorimax@xnet.ro
Tel./fax: 034-131.341, 137.544; mobil: 094-503.637

Computer House Invest

Calculatoare * Componente * Accesorii * Consumabile * Imprimante * Birotica * Soft * Distributie * Comunicatii * Servicii de specialitate * Networking * Telefonie mobila * Mobilier * Consultanta *

Dacă
nu crezi
că avem cele mai
bune prețuri
vino
si convinge-te
singur

COMPUTER HOUSE INVEST ∘ Bulevardul Independentei ∘ 217800

ZACH SON Magazin

Cuza Vodă 54, tel. 21.93.93, fax: 21.82.43

Cartuș HP 600-negru	572.000 lei
Cartuș HP 600-color	627.000 lei
Cartuș HP 500-negru	523.000 lei
Cartuș HP 1200-negru	622.000 lei
Cartuș Canon BCI 05	501.000 lei
Cartuș Canon BC 20	666.000 lei

STOC LIMITAT!

1.500.000 lei
IMPRIMANTĂ OLIVETTI INK COLOR, A4

8.500.000 lei
COPIATOR A3 + IMPRIMANTĂ A4 JET

Toate preturile INCLUD TVA

Irsido

Sf. Lazăr 49
Tel/fax: 216.940, 237.830

- Hîrtie (copiator, imprimantă)
- Articole de birou
- Instrumente de scris
- Plicuri
- Sisteme de prezentare si afisare
- Masini de legat documente cu spirală
- Masini de laminat

Tot ce inseamnă CONSUMABILE ... pentru TEHNICĂ DE CALCUL

irsido@mail.dntis.ro
www.irsido.ro

TONERE
CERNELURI
RIBOANE pentru HP, CANON, EPSON
CD-uri
DISCHETE

CARNETUL ZILEI

ROMANIA 1

7,00 Tezaur folcloric (r)
7.50 Zorro (s), ep. 239
8.20 Regele Leu. Timon si Pumbaa (d.a.), ep. 63; 101 dalmatieni (d.a.), ep. 45

9,10 Căluțul roșcat (SUA, 1973). Regia Robert Totten. Cu: Henry Fonda, Maureen O'Hara, Clint Howard.

11,00 La telefon, muzica populară! (dedicatii muzicale)
11,30 Povesti la drumul mare
11,50 Auto Club
12,30 Casa mea
13,00 Frumoasele scolii (s), ep. 2
13,50 Jurnalul de prînz
14,00 Golful temerarilor
16,00 Debut 50 plus
17,15 Alege muzica!
18,05 Teleenciclopedia
19,05 Ora G
20,00 Jurnal. Meteo. Sport
20,25 România în presa lumii
20,30 Ghici cine vine la tine? (divertisment)

22,00 Amy (s), ep. 20

22,50 Jurnalul de noapte

23,00 Telecinemateca: "Crimă în lumea modei" (SUA, 1994). Regia: Robert Altman. Cu: Anouk Aimee, Marcello Mastroianni, Sophia Loren, Kim Basinger

1,15 Debut 50 plus(r)
2,30 Jurnal. Meteo. Sport (r)
3,00 Ora G (r)
4,00 Auto Club (r)
4.40 Povesti la drumul mare (r)
5,00 Golful temerarilor (r)

TVR 2

7,00 Domnisoara Andreea (s), ep. 115
7,50 Veni, Video, Vici (r)
8,05 Răscruci
8,35 Călătoriile lui Ics
9,05 On line
9,35 Universul cunoasterii
10,35 Arta apărării
11,05 În direct (s), ep. 20
11,35 Wishbone (s), ep. 40
12,00 Fabulele lui Esop (d.a.), ep. 2
12,30 Arca lui Noe

13,05 Cum am devenit african (s), ep. 1

14,00 Stiri
14,05 Atlas
14,40 Călătorind prin ţară
15,10 Bărbaţi, la cratiţă! (divertisment)
16,10 Planeta singuratică: Londra (do), ep. 20
17,00 Vacanță cu trupa DP2
18,30 Telejurnal TVR2

18,40 Glasul sîngelui (Italia, 2000), partea a II-a. Cu: Giorgio Pasotti, Loredana Cannata

20,15 Cinematograful, o istorie vie - Genul în cinematografia chineză: Yang si Yin (do), partea a II-a
21,00 Scurte povestiri cinematografice: Ducele Groove-ului (s), ep. 25
21,30 Supranaturalul (do), ep. 3
22,30 Stiri

22,35 *Alanis Morissette* concert "live" la Las Vegas

23,20 Despre viață și sex (s), ep. 30
0,05 TVM Mesager
0,35 Ultimii motociclisti (f/r)
2,00 Cum am devenit african (s/r)
2,50 Scurte povestiri cinematografice: Ducele Groove-ului (s/r), ep. 25
3,20 Cinematograful, o istorie vie (r)
4,05 Supranaturalul (do/r)
5,00 Despre viată si sex (s/r)
5,45 Alanis Morissette în concert "live" la Las Vegas (r)
6,30 Wishbone (s/r), ep. 40

PRO TV

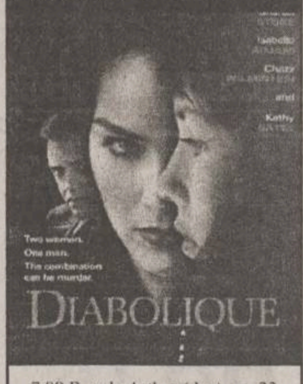
Two women. One man. The combination can be murder.
DIABOLIQUE

7,00 Regele Arthur (d.a.), ep. 23
7,30 Mica sirenă (d.a.), ep. 17
8,00 Peter Pan (d.a.), ep. 4, 5
8,45 Războiul fiarelor (d.a.), ep. 6
9,15 Micii războinici, ep. 83
9,45 Cavalerii din Tir Na Nog, ep. 49
10,00 Pokemon (d.a.), ep. 32
11,00 Cei mai frumosi ani, ep. 22
11,45 O familie obisnuită, ep. 7
12,15 Gillette - lumea sportului
12,30 ProMotor emisiune auto
12,55 Stirile Pro TV
13,00 Nebun după tine, ep. 32
13,30 O mamă și jumătate, ep. 24

14,00 Viață de pistolar (western, SUA, 1994). Cu: Armand Assante, Elisabeth Shue

14,50 Calificări Formula 1: Marele Premiu al Marii Britanii
15,45 Călătorie spre centrul pamîntului, ep. 3

16,30 Condamnat la întuneric (dramă, SUA, 1997). Regia: Bozidar Nikolic. Cu: Brad Pitt, Cheryl Pollack

18,15 Bilet de vacantă
19,00 Știrile Pro TV

19,30 Frantic - căutare disperată (thriller, SUA, 1998). Regia: Roman Polanski. Cu: Harrison Ford, Emanuelle Seigner

21,30 Răzbunare fără limite, ep. 5

22,30 *Diabolique* (thriller, SUA, 1996). Cu: Sharon Stone, Isabelle Adjani

0,00 Clanul Soprano, ep. 7

1,00 Ultima dorință (dramă, SUA, 1997). Cu: Richard Chamberlain, Michael Imperioli.

3,00 Steaua ta norocoasă (r)
6,00 Bucătaria lui Radu (r)
6,30 Promotor (r)

ANTENA 1

7,00 Mari regizori: John McTiernan (do)
8,00 Matinal de la mare: Fii Fresh 'Neata
10,00 Casa de piatră
10,30 Roata de rezervă
11,00 Amintirile unui pelerin (do), ep. 19

11,30 Aleg Suedia (comedie, SUA, 1965). Regia: Frederick de Cordova. Cu: Bob Hope, Tuesday Weld, Frankie Avalon, Dina Merrill, Jeremy Slate.

13,00 Detectivii Hart, ep. 15
14,00 Orient Expres
16,00 Totul va fi bine
18,00 ***Sheena***, ep. 17
19,00 Observator
19,45 Sport

20,00 *Fără apărare* (thriller, SUA, 1996) Regia: Brian Gibson. Cu: Demi Moore, Alec Baldwin, Joseph Gordon-Levitt, Anne Heche.

22,00 Party Time

0,00 Amanți secreți (erotic, SUA, 1999)

1,30 Observator (r)
2.15 Detectivii Hart (r)
3,00 Sheena (r)
4,00 Totul va fi bine (r)
6,00 Roata de rezervă (r)
6,30 Casa de piatră (r)

TV BIT

7,00-8,00 Bună-i Dimineaţa!
16,00-17,00 Vizibil/Invizibil
17,00-17,20 Stirile TV Bit

ACASA

5,15 Miracolul iubirii (r)
7,00 Teleshopping
7,15 Știrile de Acasă (r)
7,55 Căsuța poveștilor (r)
8,15 Înger sălbatic (r)
9,15 Femeia vieții mele
12,30 Dreptul la viată (r)
13,15 Seductie (r)
14,45 Soimii călători
15,15 Xena, printesa războinică

16,00 Gemenele

16,30 Sotul si sotia
17,00 Doctorul casei (emisiune medicală)
17,30 La casa de vis
18,00 Acasă la… cu Ruxandra Săraru
18,30 Dragoste și putere

19,00 Rețeaua

20,40 Seductie
22,15 Chef de chef

23,15 Fotbal "Un campionat fără egal": Dinamo - Foresta

1,00 Latino party

1,30 Dragoste si putere (r)
1,55 Acasă la români, cîntămi, lăutare! (r)
3,10 Muzica de acasă, muzica noptii

HBO

"HOLLY HUNTER
"DANNY DeVITO
"QUEEN LATIFAH

9,15 Popeye (Comedie, 1980). Cu: Robin Williams, Shelley Duvall.
10,50 The Suburbans (Comedie, 1999). Cu: Jennifer Hewitt, Ben Stiller.
12,15 Echipajul lui McHale (comedie, 1997). Cu: Tom Arnold, Tim Curry.
14,05 Totul despre sex: Sex cu orice pret? (s)
14,35 Sacalul (thriller, 1998). Cu: Bruce Willis, Richard Gere.
16,40 Ierarhia (thriller, 2000). Cu: Michael Biehn, Patrick Muldoon.
18,15 Nașu' la psihiatru (comedie, 1999). Cu: Billy Crystal, Robert De Niro.

20,00 *Trăiește-ți viața* (romantic, 1998). Regia: Richard LaGravenese. Cu: Holly Hunter, Danny De Vito, Queen Latifah, Richard Schiff

21,45 După faptă și răsplată ("Payback" - actiune, 1999). Cu: Mel Gibson, Gregg Henry.
23,25 Înscenarea (satiră, 1997). Cu: Robert De Niro, Dustin Hoffman.
1,05 Aceiasi rockeri nebuni (comedie, 1999). Cu: Stephen Rea, Billy Connolly.
2,40 Alarmistul (comedie, 1997). Cu: David Arquette, Stanley Tucci.
4,05 Stele deasupra orasului (dramă, 1995). Cu: Robert Duvall, Aidan Quinn.
6,00 Militia (Thriller, 2000). Cu: Jennifer Beals, Frederic Forrest.
7,25 Mînie si onoare (actiune, 1992). Cu: Cynthia Rothrock, Richard Norton.

PRIMA

7,00 Program pentru copii

11,00 Sport Magazin

14,30 Motor
15,00 Exploziv
15,25 Clip Art

15,30 Bum Bum din Prima

17,30 Strada milion
18,00 Focus
19,00 Vară fără limite

20,00 Cutia Pandorei (dramă, SUA, 1996), ultima parte. Regia: Eric Laneuville. Cu: Richard Dean Anderson, Daphne Zuniga, Jane Leeves, Stephen Root.

21,30 Music Star

23,30 Strada milion
0,00 Confesiuni erotice (erotic)
1,30 Focus (r)

RADIO TRINITAS

11,00 Istoria civilizatiilor
12,30 Pelerini la locuri sfinte
18,00 Anticarul vesel
21,00 Cultura în actualitate
22,00 Mari duhovnici în dialog muzica simfonica, religioasa, populara, cuvinte de învatatura, povesti

TELEM'

10,00 Dimineti cu ferestre deschide
12,00 Concert de prînz
13,00 Film documentar
14,00 Desene animate
15,00 Film artistic "Copii abandonati"
16,30 Film documentar
17,00 Obiectivul săptămînii

19,00 Club "M" - 10 ani din arhiva TELE M 1991

20,00 Desene animate

20,30 "Lista neagră" (superacțiune)

22,00 Tele Obiectiv

22,30 Liniștea care ucide (superacțiune)

0,00 Film erotic
2,00 Film erotic

TV EUROPA NOVA

8,00 Film documentar
8,30 Camera galbenă. Alergiile în sezonul estival. Invitat prof. dr. Georgeta Sinitchi. Canicula si protectia consumatorului. Invitat Ioan Haraga - inspector-sef IPC Iasi.
10,00 La ordinea zilei (r)
11,30 Muzică
12,00 Domino (r)
13,00 Din lumea altora (r)
15,00 Film documentar
16,00 Lumea misterelor
17,00 Nova antistres (emisiune-magazin)
18,00 Pur și simplu - dedicatii muzicale
18,25 Publicitate, promo
18,30 Infonova
19,00 Muzică
20,00 As Show
21,00 Telejurnal
21,30 Muzică
22,00 Cîntecul și casa lui
22,45 Telesport
0,30 Lumea misterelor (r)
1,00 Club abc (r)
2,20 Muzică (r)
6,30 Telejurnal (r)
7,00 Muzică (r)

Radio CONTACT

06:00 - 10:00 - "Lupta cu somnul" cu Andu Campu. De la ora 8 vine schimbul 2 sa lupte cu somnul :Tudor si Marius castiga in fiecare diminicata !
10:00 - 11:00 - "Batalia Hiturilor" emisiune concurs. 2 melodii se bat pentru intaietate: una din ele va fi regina pentru o zi. Asculta si voteaza si tu!
11:00 - 12:00 - "Fabrica de Hituri" - Dominique Iancu iti prezinta hiturile cele mai noi, cele mai bune, cele mai fierbinti. 11:30 - Retrospectiva politica interna 12:30 - Retrospectiva evenimentelor politice externe
12:00 - 15:00 - "Super 50" - realizator Tony Tesiu. Clasamentul saptamanal al celor mai bune 50 de noutati muzicale, alcatuit pe baza scrisorilor primite de la ascultatori. 16:30 - Actualitatea economica.
15:00 - 18:30 - "Suna la Sorin" - Sorin Niculescu sta de vorba cu ascultatorii despre evenimentele mondene ale saptamanii.
18:30 - 19:00 - "Contact Film". Liana Stanciu iti prezinta premierele cinematografice ale saptamanii, comentarii de specialitate, recomandari, interviuri, extrase din coloanele sonore ale filmelor.
19:00 - 20:00 – 11.33.42 – Dedicatii si mesaje la 11.33.42
-19:30 – Evenimentul local al saptamanii
20:00 - 22:00 - "Seara cu tine". O seara de week-end cu Cristian Pavel.
22:00 - 05:00 - "Pana maine dimineata" - DJ Armand iti face programul pentru petrecere! Este DJ-ul tau la tine acasa! Program de discoteca la Radio Contact!

Stirile Radio Contact: 07:30 - 21:30
Revista presei centrale 07:47
Revista presei locale 09:20
Contact Horoscop: - 5:50; 6:50; 7:50; 8:50; 9:50

RADIO IAȘI

SÎMBĂTĂ
6,00 Diminetile noastre (7,00 - Radiojurnal Radio România)
8,00 Buletin de știri
8,05 De drag si de dor - muzică populară românească
8,30 Gînduri crestine
9,00 Buletin de stiri
9,05 Planeta copiilor
10,00 De 10 ori România - Radio-circuit (10,30 - Din fonoteca unui meloman amator)
11,00 Calcidoscop muzical-sportiv
13,00 Radiojurnal Radio România
13,15 Dedicatii muzicale
15,00 Millenium
16,00 Radiojurnal Radio Iasi
16,15 Week-end magazin
18,00 Buletin de stiri
18,05 La portile dorului
19,00 Radiojurnal Radio România
19,15 Top România - Top Radio Iasi
21,00 Radiojurnal Radio Iasi; Sport
21,15 Galaxia rock

DUMINICĂ
6,00 Diminetile noastre (7,00 - Radiojurnal Radio România)
9,00 Buletin de stiri
9,05 De la noi, cu dragoste - muzică populară românească
9,30 Ostasii nostri
10,00 Transmisiune în direct de la Catedrala Mitropolitană din Iasi
11,30 Satul românesc
13,00 Radiojurnal Radio România
13,15 Dedicatii muzicale
15,00 O brumă de umor
16,00 Radiojurnal Radio Iasi
16,15 La sfîrșit de săptămînă
17,00 Melody Club/ Contrapunct duminical
19,00 Radiojurnal Radio România
19,15 Panoramic sportiv
20,00 La izvoarele muzicii
21,00 Radiojurnal Radio România
21,10 Studioul de poezie
21,30 Romante si cîntece de neuitat

RADIO NORD - EST

8.00-8.30 BBC: Stiri și actualități
9.00 ÎN RÎND CU LUMEA
Octavian Tudorache si invitatii săi prezintă tendințele în muzică, film și modă. Fii în rînd cu lumea si ascultă-i!
14.00 BBC: Știri și actualități
14.30 DAMA DE CUPĂ
O emisiune despre femei, între femei, dar nu numai pentru femei.
Realizator Alina Balas
18.00 BBC: Știri și actualități
18.30 DEDICATII MUZICALE, cu Alexandra Minca
(21.00 BBC - Stiri si actualități)
0.00 NORD' EST PARTY

7.25; 9.25; 11.25; 13.25; 15.25; 17.25 Power-play-ul zilei - prezentat de Alex Canariov

Oferta săptămînii: TELECOMUNICAȚII

DIALOG FREE 9$/lună
Philips Savvy 680.000lei
Nokia 6150 4.600.000lei
Magazin1: Colt cu Cinema Victoria
Magazin 2: Hala Centrala et.1
NOU!
TELEFOANE CU IDENTIFICAREA APELANTULUI
Tec Telecom Str. Ghica Voda 14, Tel/Fax: 032-232638, 233910, sales@tectelecom.com

dialog DIALOG INEDIT 4$* *Fără TVA.
Nou! Tarifare la secunda pentru toate tipurile de abonament!* *dupa primul minut
le modèle
str. Lăpușneanu nr. 7B - tel/fax 032 239003
Ericsson T10 .... $57
Motorola v2288 .... $30
Motorola T180 .... $27
Sagem 922 .... $25
Maxon 3204 .... $16
Preturi fără TVA

dialog
Sistem propriu de rate
Girexim
Dialog FREE 9$
120 minute gratuite în rețea și tarif de 0,05$/min după consumarea acestora.
La fiecare activare Girexim oferă cadou un telefon PHILIPS DIGA
ABONAMENT LUNAR 4$
Detalii în magazine!
Gavril Muzicescu 7A, parter, tel: 215981; Independentei D1, tel: 111257; program: 10-19, sîmbăta: 9-13

dialog 4$* Dialog inedit
Dialog FREE 9$
Siemens S6 - 125.000 lei*
CADOU ÎNCĂRCĂTOR AUTO HUSĂ SUPORT
Motorola M3588 - 600.000 lei*
Sagem S22 - 650.000 lei*
* Prețurile nu includ TVA
Sînt valabile numai cu conectare
HALLEY Wireless Communication
Bd.Ștefan cel Mare și Sfânt 13 tel./fax 032-276004
Bd. Independentei 1-5 tel./fax 032-278180

dialog
*în afara orelor de vîrf (22.00 - 07.00) și în week-end
DIALOG FREE
Abonament: 9$/lună*** Tarif/min: 0,05 $ după consumarea celor 120 min.
120 minute x 0,00$/min* pentru convorbirile Dialog-Dialog
Detalii în magazine!
S.C. LOCADO COM S.RL.
IASI, B-DUL INDEPENDENTEI NR. 27, TEL:214259

ERICSSON
Send New
Text:
IA-TZI OKELARII DE SOARE !!
A2628s
YES

Noul telefon Ericsson A2628s este doar
29 USD**
în limita stocului disponibil numai cu conectare la rețeaua CONNEX
Dacă te abonezi la CONNEX până la 15 august 2001 poți câștiga:
· 1 excursie pentru două persoane în Insulele Maldive
· 10 excursii pentru două persoane în Antalya
· 200 genți de voiaj, 200 fotolii gonflabile și 200 genți frigorifice
Planul de vacanță mai conține:
· 3 luni de abonament gratuit*
· abonament promoțional cu doar 5 dolari** pe lună
· CONNEX Cent, singurul abonament cu 1 cent/minut în weekend***
*Prima, a patra și a opta lună de abonament
**Nu include TVA
*** Primele 500 de minute pe lună în weekend de convorbiri în rețea
Detalii în magazine
EuroBIT îți oferă gratuit și la alegere o pereche de ochelari de soare pentru fiecare telefon cumpărat sau abonament CONNEX încheiat.
EuroBIT
Expert Center - Ștefan cel Mare nr. 3, 092-358.006
B-dul Independenței nr. 7 – Top Romanța, 092-849.849
Sf. Lazăr nr. 45-47, 093-599.611
Hala Centrală, 092-358.003
dealer autorizat CONNEX

dialog
vă urează Conectare Bună TeleCom
* intre orele 21,00-7,00 și toată duminica
Rețeta GSM GRATIS!
Pui Două ore gratis pe lună la Dialog Free*
...Adaugă: Un telefon Nokia GRATIS **
...După gust Cadouri pentru fiecare conectare!
Bd. Independentei nr. 9. bl. D1, parter tel./fax: 258289
e-mail: marketing@radcom.ro

dialog
Preturi începând cu
ERICSSON R310s R320s la numai 69$*
9 $*
EUROTEL 2000
MITSUBISHI TRIUM
MOTOROLA T2288
MAXON 3204
Cele mai mici preturi la cartelele de reancarcare, pachete ALO si accesorii
Cu noul abonament DialogFree devii pasare de noapte. Comunici gratuit noaptea si duminica toata ziua
Beneficiezi lunar de 120 de minute GRATUITE in retea si de tarif de 0.05$/min*, dupa consumarea acestora**
Totul pentru numai 9 $*.
IASI, Str. Stefan cel Mare, Nr.4,vis-a-vis de Moon Palace,langa Guliver, TEL/FAX: 032.259.429
*PRET FARA T.V.A.
**INTRE ORELE 22.00-7.00 SI TOATA DUMINICA

AUTOTELECOM S.A.
Bd. Independenței nr. 11, bl. D, mezanin (deasupra pieței)
Tel./fax: 276 413
Agent Autorizat cosmorom
• Nokia 5130 → 29 $*
• Ericsson R320s → 69 $*
Pentru fiecare conectare - un cadou surpriză !
OFERTA COSMOROM
• abonament *Cosmorom* ATU - 4 $/lună*
• abonament *Cosmorom* Plus 25 - 9 $/lună* + 25 minute gratuite
* Preturi fără TVA, în limita stocului disponibil.

NOUL PREȚ LA TELEFONUL MOBIL
ERICSSON A2628S
29 $**
CLASS
Prețuri studențești !!!
Dacă te abonezi la CONNEX pînă la 15 august 2001 poți cîștiga:
• 1 excursie pentru două persoane în Insulele Maldive
• 10 excursii pentru două persoane în Antalya
• 200 genți de voiaj, 200 fotolii gonflabile și 200 genți frigorifice
Planul de vacanță mai conține:
• 3 luni de abonament gratuit *
• abonament promoțional cu doar 5 dolari** pe lună
• CONNEX Cent, singurul abonament cu 1 cent/minut în weekend***
* Prima, a patra și a opta lună de abonament
** Nu include TVA
*** Primele 500 de minute pe lună în weekend de convorbiri în rețea
Terminalele sunt disponibile în limita stocului disponibil și se pot achiziționa numai cu conectare la rețeaua CONNEX
Bd. T. Vladimirescu, cămin T17, parter.
Tel. 276.366, mobil: 092-619910
Detalii în magazine.
dealer autorizat CONNEX

NOU
Un nou magazin
MOBISHOP
în Bd. Socola nr. 1
(zona Podu Roș)
tel. 237791, 093 511222
29*$
NOKIA 3210
* Drepturi de autor 2000, NOKIA Mobile Phones. Toate drepturile rezervate
+ prima lună un abonament gratuit la Monitorul
Dacă te abonezi la CONNEX până la 15 august 2001 poți câștiga:
· 1 excursie pentru două persoane în Insulele Maldive
· 10 excursii pentru două persoane în Antalya
· 200 genți de voiaj, 200 fotolii gonflabile și 200 genți frigorifice
Planul de vacanță mai conține:
· 3 luni de abonament gratuit*
· abonament promoțional cu doar 5 dolari** pe lună
· CONNEX Cent, singurul abonament cu 1 cent/minut în weekend***
*Prima, a patra și a opta lună de abonament
**Nu include TVA
*** Primele 500 de minute pe lună în weekend de convorbiri în rețea
Detalii în magazine
MOBISHOP Str. Palat nr. 2; tel.: 239.080
dealer autorizat CONNEX

Log-Soft
YAESU Authorised Dealer
STAȚII RADIO
- leasing și rate -
MOTOROLA Authorised Dealer
Str A. Panu 28, bl 2A, Tel/fax 032-211130

GIROS COMPANY
dialog
cu noul abonament Dialog FREE devii pasăre de noapte
SOLUȚIA COMUNICĂRII PERFECTE

IASI str. Sf. Lazar nr. 45 tel. 210872 237820
HIRLAU str. Stefan cel Mare nr.20 tel. 720081
MOBILE
LA cele mai mici PRETURI
ACCESORII PENTRU TOATE TIPURILE DE TELEFOANE !

Datina română cu brîul de lînă

Sfîntul Ilie face lucruri trăznite

La bursa de valori populare, datini și tradiții bătrînești, un important pachet de acțiuni e deținut de Sfîntul Ilie, ajuns un fel de patron al trăzniților, piromanilor și cetățenilor care își dau foc prin fața Primăriilor, cerînd apartament. „Arză-te-ar focul Sfîntului Ilie!“ și „Trăzni-te-ar Sfîntul Ilie din carul său de foc!“ sînt două dintre cele mai politicoase urări adresate de babele rurale dușmanilor personali. În viziunea acestor babe, Sfîntul Ilie e un fel de director al Institutului de Meteorologie, care dă dușmanilor ploaie în timpul vacanței sau grindină peste găinile din curte ori îl trăznește pe Culai, care a mîncat carne vinerea.

După datină, ca orice director, și Sfîntul Ilie are rude aduse în funcții înalte: „Panteliile“, „Păliile“, „Pârliile“ și „Opîrlia“; toate aceste cumetre și verișoare, ale căror zile de sărbătoare cad una după alta în a doua jumătate a lunii iulie, se ocupă cu trăznitul celor care nu le cinstesc cum se cuvine și incendierea gospodăriilor acestor nefericiți. Pentru a învăța din greșelile altora, iată cum le-au cinstit oamenii muncii în anii precedenți:

1994: Știind de la Ion Creangă că, pentru a alunga trăznetele și fulgerele de deasupra satului, trebuie înfipt un topor în fața pragului, Tatiana Pîrlogea din Amărăști s-a conformat, cît mai adînc. Din fericire, ea n-a nimerit într-un un cablu electric subteran, pentru a se electrocuta ca vecina sa Tomaida, în urmă cu doi ani: tăișul baltagului s-a înfipt, de astă dată, în conducta de gaz metan. Soțul Tatianei, care meșterea prin ogradă, a aflat pe pielea lui unde poate duce fumatul, o pleoapă de-a sa fiind recuperată împreună cu trei metacarpiene și o vertebră tocmai de pe acoperișul Căminului Cultural.

1995: Mai mulți copii din Răstoaca s-au entuziasmat privind cum Ecaterina Andronic, 92 de ani, făcea dificile figuri de break-dance în ciuda vîrstei înaintate. „Babă de babă!“, au exclamat, atunci, micuții, care nu știau că doamna Andronic tocmai fusese pedepsită de Sfîntul Ilie, pe cînd se sprijinise, fiind reumatică, de stîlpul metalic al antenei lui Ioan Dănilă.

1996: Casa lui Vasile Idriceanu din Botoroaga n-a fost nicicînd lovită de stihii. Șeful de post, care „s-a deplasat cu mijloacele specifice la fața locului în vederea efectuării unei anchete în scopul depistării persoanelor suspecte“, spune că l-a surprins pe numitul Vasile în timp ce chefuia în compania unor femei de moravuri ușoare. Bănuitul a declarat că tocmai cinstește „Panteliile“, „Păliile“ și „Pârliile“, colegele sale de frapieră, care consumau salată de boeuf.

1997: La 23.45, carul de foc al Sfîntului Ilie a fost oprit în dreptul borcanului de Poliție din Bîrlogu, fiind considerat suspect. Conducătorul atelajului n-a putut prezenta permis, talon sau certificat de înmatriculare; în plus, el nu avea triunghi reflectorizant, ochi de pisică, felinar, nici trusă de prim-ajutor. Pe numele conducătorului de atelaj Ilie s-a emis un mandat de arestare preventivă.

1998: În vreme ce Sfîntul Ilie efectua un zbor de agrement la altitudinea de 2000 metri, unul dintre caii de la carul său de foc s-a bălegat. Cele două kilograme de îngrășămînt natural au respectat legea conservării energiei, adică „mgh egal m ori v pătrat supra doi“, așadar bulgărele de balegă a lovit-o pe Anastasia Dulău, din Filiași, cu 200 de metri pe secundă, forța de impact fiind egală cu variația impulsului supra timp. Deoarece nu a studiat fizica în școală, Anastasia a ajuns la cimitir. De atunci, cînd se cacă o vrăbiuță pe un localnic din Filiași, acesta ridică ochii și spune: „Mulțumescu-ți, Doamne, că n-ai dat aripi vacilor!“.

1999: Carul de foc al Sfîntului Ilie s-a tamponat lateral cu avionul Iliușin al companiei Gruzin-Aeroflot, condus regulamentar de Bulakov Gărgăridze și avînd 136 de pasageri la bord. Printre cei doi supraviețuitori nu s-au semnalat victime.

2000: Sfîntul Ilie a declarat oficial cu ocazia unei conferințe de presă că, datorită scumpirii energiei electrice, începînd de luna viitoare va crește și el cu 18 la sută prețul la trăznete și fulgere.

Ilie Pintilie

Interviu ca de la Bombă la om

Pe plajă, la mare, trusa de salvare: colaci și lumînare

Apa este elementul vieții. Peste jumătate din corpul omului e apă sau, la unii, bere. Cu milioane de ani în urmă, strămoșii românilor, un fel de mormoloci, au ieșit din valuri, alegînd pămîntul; obiceiul s-a păstrat peste milenii: mărturie stă lozinca „Noi vrem pămînt!“. În zilele noastre caniculare se promovează ideea întoarcerii în apa-mamă, de unde și aglomerația de la mare sau ștranduri. Deprinderile noastre acvatice s-au pierdut, însă, în timp; așa se explică de ce mulți urmași ai vechilor amfibieni sînt aduși de valuri la mal, țepeni și umflați. Din jale s-a-ntrupat, astfel, nobila profesie de salvamar; stăm acum de vorbă cu unul dintre cei care și-au făurit din risc o meserie:

- Băăăă! Baba aia cu nasu' mare! Da, tu! Dacă treci de geamandură viu la tine și-ți dau o vîslă-n cap!... Deci, mă scuzați, e mereu probleme cu turiștii... Eu sînt salvamar, zis Giovani, care stau ca să păzesc ca să nu cumva să fie evenimente de înec, care îmi taie din salariu...

- Acesta e motivul pentru care salvați oamenii de la înec?

- Păi de ce să-mi taie? Ce-i mai folosește înecatului dacă mă penalizează șeful? Și la banii ăștia nici nu se merită să mai salvezi pe cineva...

- Efectiv, cum salvați oamenii de la înec?

- Eu am auzit că e mai bine să previi decît să vindeci. Omul se poate îneca decît că dacă intră în apă, deși am avut caz de cetățean care s-a înecat pe pătură cu un mic cu muștar, dar l-am lăsat, eu sînt salvamar, nu-s salvamic... Cum spuneam, care nu intră în apă n-are cum să se înece și nici mie n-are cum să-mi taie din leafă, așa că folosesc metode specifice...

- Care ar fi acestea?

- Deci, vedeți, eu păzesc și salvez în bucata asta de plajă dintre terasele „Guvidu“ și „Meduza“; deci, viu noaptea, cînd nu-i nimeni, și aduc resturi și gunoaie din tomberoane și le vărs în apă. Dimineața, turiștii vede, se scîrbește și pleacă la scăldat în alte părți unde păzește alți colegi; problema e că și ei face la fel, să vie turiștii lor la mine, așa că e la concurență: care aduce mai multe gunoaie, ăla stă liniștit a doua zi.

- Cînd nu faceți față concurenței, iar turiștii vin să înoate aici, cum vă descurcați?

- După regulament, care înoată după geamandură ia amendă, așa că mut geamandurile la trei metri de mal, unde-i apa pînă la genunchi și nici copiii nu se poate îneca, că are toți colaci...

- Aveți colace, în eventualitatea vreunui eveniment nedorit?

- Am colaci proaspeți și lumînări... Da' nu prea se întîmplă, că am scris la gazeta de perete a plajei un articol anonim, care întrebam de ce escrementii de la veceul public se varsă tocmai în zona asta. Pînă a venit comisie de la minister, să vadă că nu-i adevărat, n-a mai intrat nimeni în apă și am avut și eu două săptămîni mai libere, cînd am fost la țară, după ardei...

- Cînd stați pe plajă și sînteți liber, cu ce vă ocupați?

- Desfac integrame și mă uit la țîțele la fetele fără sutien sau, cînd nu-i valuri, iau lecții de înot...

- Cum, nu știți să înotați?

- Eu am fost detașat aici sezonier, fiind de meserie salvamontist la munte, la Bîrlad...

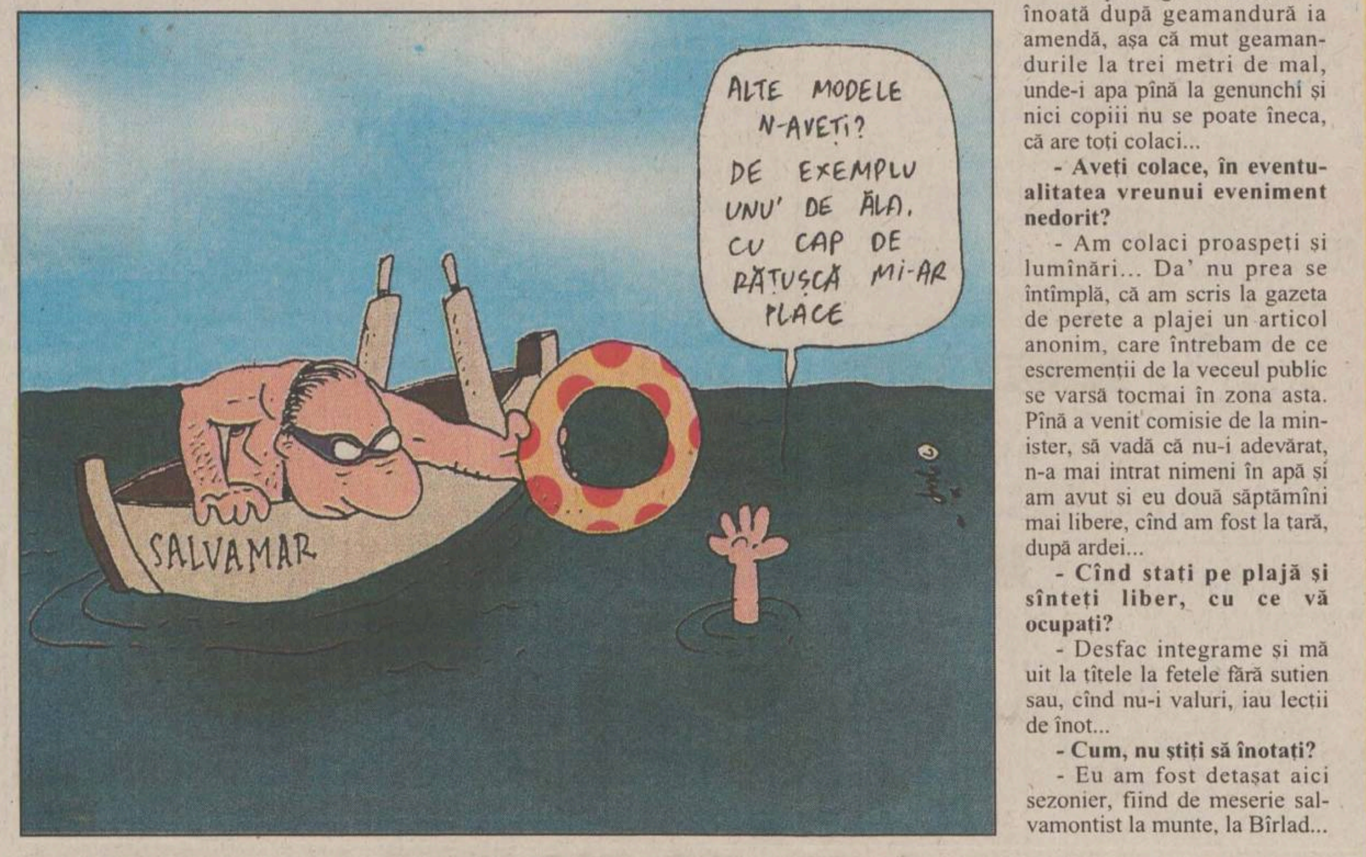
ALTE MODELE N-AVEȚI? DE EXEMPLU UNU' DE ĂLA, CU CAP DE RĂȚUȘCĂ MI-AR PLACE
SALVAMAR

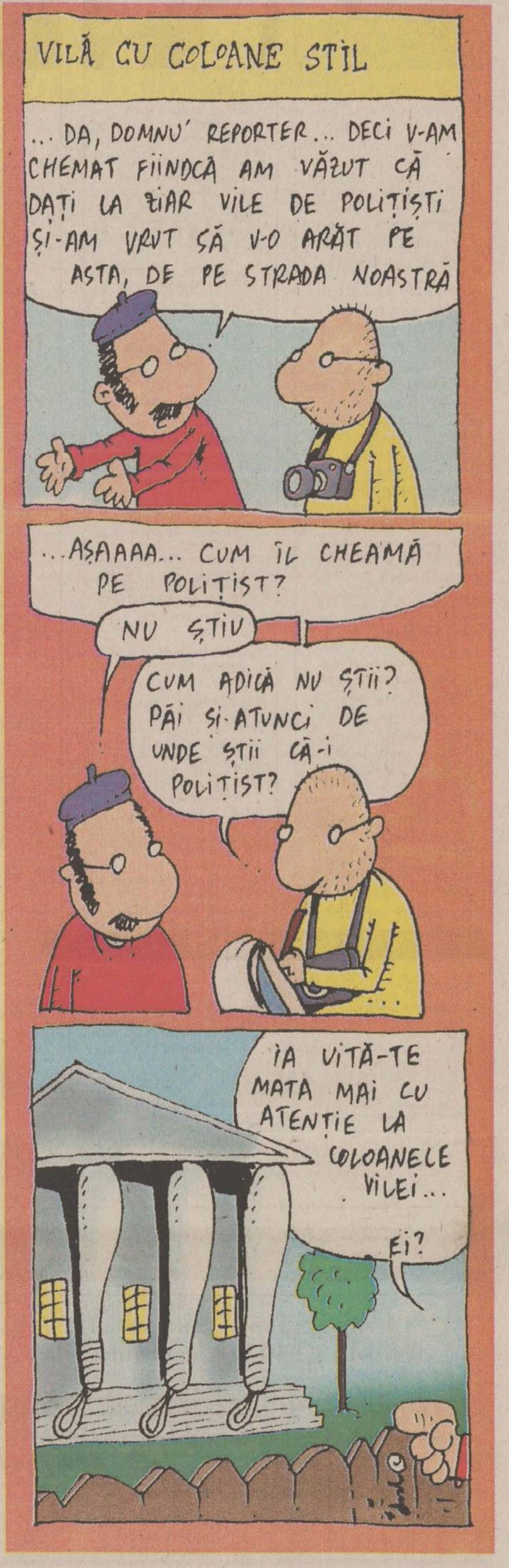
VILĂ CU COLOANE STIL
... DA, DOMNU' REPORTER... DECI V-AM CHEMAT FIINDCĂ AM VĂZUT CĂ DAȚI LA ZIAR VILE DE POLIȚIȘTI ȘI-AM VRUT SĂ V-O ARĂT PE ASTA, DE PE STRADA NOASTRĂ
... AȘAAAA... CUM ÎL CHEAMĂ PE POLIȚIST?
NU ȘTIU
CUM ADICĂ NU ȘTII? PĂI ȘI ATUNCI DE UNDE ȘTII CĂ-I POLIȚIST?
IA UITĂ-TE MATA MAI CU ATENȚIE LA COLOANELE VILEI...
EI?

Pătrățelul roșu cu tricolor

Manual alternativ de istorie românească

1 - Comuna Primitivă și Epoca de Piatră

Comuna Primitivă semăna cu multe comune de azi; atît, că pe vremea aia, vecinii nu se tăiau cu cuțitele de la împărțirea pămîntului, nefiind inventate nici Legea Fondului Funciar, nici cuțitele care taie. Roadele naturii erau culese în comun și împărțite după necesități, ca în orînduirea comunistă. Proprietatea privată nu exista la acea vreme, cum bine a punctat dl. Ion Iliescu într-un magistral discurs, dar strămoșii românilor de azi nici gospodării colective nu înfiripaseră. Exista, însă, lupta de clasă: dușmanul era nu chiaburul, ci mamutul sau brontozaurul, primele victime ale puterii maselor populare formate (nu ca astăzi) din homo sapiens, adică „omul inteligent“.

Din cînd în cînd, cu ocazia trăznetelor, strămoșii noștri aveau și căldură în peșteră, obicei păstrat pînă azi în multe localități.

Pe teritoriul patriei nu s-au descoperit picturi rupestre paleolitice, ca în alte zone geografice; de aici reiese că înaintașii românilor împodobeau peșterile nu cu tablouri, ci cu carpete plușate - gen „Răpirea din cavernă“, „Brontozauri boncăluind“ sau „Pui de pterodactil jucîndu-se cu ghemul“ - care s-au distrus cu trecerea timpului.

De la paleolitic - prin mezolitic (epocă din care ne-a rămas porcul) - s-a trecut în neolitic, perioadă despre care am mai pomenit și cu alte ocazii, caracterizată, zic unii, prin apariția canibalismului moldovenesc. Atunci s-a inventat și cultura; mai exact, culturile: Cucuteni, Criș, Gumelnița, Hamangia. Din ultima ne-a rămas statueta unui bărbat așezat cu capul între mîini, botezat „Gînditorul“; figurina antropomorfă pune, însă, în evidență existența consumului de alcool contrafăcut în spațiul pre-mioritic, precum și mahmureala de a doua zi.

Epoca de piatră n-a rezistat în fața istoriei iar ginții și triburile au sfîrșit-o rău, de unde se înțelege că era vorba despre o societate condusă de femei. Va urma.

Herr Odot

Unde ești tu, Țepeș, doamne?

„Dracula Land“, altă țeapă turistică

Noi am învățat la școală, la istorie, despre Vlad Țepeș și, fiind vrednici urmași ai marelui domnitor care a inventat supozitoarele din lemn, sîntem cinstiți, așadar săraci. Străinii n-au învățat la școală despre Vlad Țepeș, ci au văzut filme cu Dracula; în plus, nefiind săraci, vor să dea bani buni pe senzații tari.

Din cele două fraze de mai sus se poate face un sistem de ecuații a cărui rezolvare a găsit-o ministrul Turismului, Dan Matei Agathon; el a anunțat că din toamnă încep lucrările la parcul de distracții „Dracula Land“ din Sighișoara.

Alte detalii date de ministru sînt plicticoase și nu ating miezul problemei, adică răspunsul la singura întrebare: dar ce distracții va oferi respectivul parc? Vă dezvăluim noi, aflate din surse neoficiale, cîteva din secretele „Dracula Land“:

Intrarea va fi inspirată din filmele de groază: întuneric, mucegai pe pereți, gîndaci, mirosuri grele, gunoaie putrezite, inscripții sataniste pe ziduri, lanțuri ruginite etc. Oameni de ordine vor îndruma turiștii, să nu confunde cumva intrarea cu ușa vreunui bloc din împrejurimi.

Odată intrați, pofticioșii vor avea la dispoziție bucate cu specific draculesc, mai precis frigărui înfipte în țeapă. Vizitatorii vor putea păstra ca amintire atît țeapa de la frigărui, cît și nota de plată, tipărită în culori vii, sîngeroase.

O sperietură cu specific local va fi trasă de turiștii rămași fără portofele, care vor pricepe necesitatea măsurilor adoptate de Vlad Țepeș la vremea sa. Ceilalți se vor amuza la tiribombe cu vrăjitoare de plastic, carusel cu stafii de călușei din tablă, „Tunelul groazei“ cu senzații tari din carton, vor face o drumeție prin pădurea de țepe în care stau înfipți și gem la plata cu ora figuranți etc; osteniți de-atîta voie bună, turiștii vor adăsta pe înserat la un restaurant rustic, unde li se vor servi stafii de pui la rotisor sau fantome de fripturi în sînge.

Cei care se pregătesc de plecare pot cumpăra suveniruri: „Dinții vampirului“ - produși de un tehnician dentar reprofilat, sătul să mai facă proteze la moșnegi, „Pumnalul lui Dracula“ - inox fabricat garantat în 1459, „Diploma de curaj în fața forțelor întunericului“ - trasă în plastic original din vremea marelui domnitor etc.

În fine, la ieșire, turiștii vor fi bîntuiți de strigoiași, scheletei, fantomițe și alte zombii negricioase, care răcnesc „Nienie, dă și mia un ban sau o gumî!“, apoi vor pleca mulțumiți și convinși că au luat cu ei, pentru acasă, ceva într-adevăr specific locului vizitat: o țeapă de toți banii!

Dracula și căciula

P.S. Orice asemănare între vizitatorii parcului „Dracula Land“ și turiștii străini proaspăt ajunși în România ar fi absolut întîmplătoare, iar gurile rele, care zic că intrarea în Dracula Land se face de multă vreme pe la punctele de trecere ale frontierei, să tacă, măcar din patriotism!

Testul-Bomba

Muntele, un obstacol insurmontabil?

Pe cei cu nervii întinși pe moate, marea îi irită ca un șmirghel folosit în loc de hîrtie igienică; doar creierul munților e locul care le oferă deplina relaxare. Asta doar în anumite condiții, multe dintre ele greu de îndeplinit. La prima vedere pare ușor să te rupi de frumoasele nebunii ale marilor orașe, luînd rucsacul, bocancii, spirtiera, spirtul, pîinea (pentru trecut spirtul prin ea), un ciorap de schimb și restul familiei pentru a pleca în drumeție sus, sus, sus, la munte, sus, unde doar vulturii cutează, spre deosebire de turiștii care au fost acolo și nu mai cutează, deoarece au văzut condițiile oferite. Dar, din păcate, adevărul este dincolo de noi, pe undeva, pe la mijloc. La mijloc de codru des...

Vă aflați cu familia pe un fel de pisc, fiind cazați la un fel de cabană. Stă în puterile dumneavoastră să vă faceți șederea la munte cît mai veselă; dacă puterile dumneavoastră acceptă sau nu să stea cineva în ele, asta aflați din testul următor:

1) Cînd strigați de pe buza prăpastiei „Olario!“, o faceți pentru ca:

a) Să răspundă ecoul, amuzîndu-vă astfel copiii, care vor povesti ulterior la școală, colegilor, cum s-a scrîntit la cap tatăl lor, în concediu.

b) Să declanșați o avalanșă peste soacra dvs. coborîtă în rîpă după mure, să-și facă nevoile - sau, cel puțin, să atrageți atenția celui mai apropiat urs că îl așteaptă un dejun pe bază de zgîrci.

c) Să-l atenționați pe dl. Olariu, cumătrul dvs, că e ora mesei.

2) Frumusețile naturale ale munților sînt, în viziunea dumneavoastră:

a) În poiană - floarea de colț, capra neagră, veverițele sprințare, bursucii posaci și alte exemplare ocrotite prin lege.

b) În cabană - blonda din colț, bruneta de lîngă, roșcovana sprințară cu coadă, cabanierul posac care are bere rece și alte turiste, minore, deci ocrotite prin lege.

c) În general - cărțile poștale cumpărate de la recepție, singurele nepieritoare, care nu se ofilesc, precum și casetele cu scoici, nisip, melci și stele de munte.

3) Vine ursu' la cabană:

a) Răcniți: „Văleu, mamă-soacră, treci în spatele meu! Copii, stați lîngă bunica! Dragă, dacă mor, ține minte că nu te-am înșelat!“ etc.

b) Cîntați: „Păi vine ursu' la cabană, doruuule / Păi vine ursu la cabană / să bea vin, să mînce slană / Vine ursu' la cabană, doruuule!“.

c) Găsiți că e ocazia de a vedea dacă ursul mănîncă doar mure, sau și turiști.

Cei care au încercuit varianta a) fac parte din aceeași familie cu omologii lor de dătile trecute; ei ar fi niște specialiști extrem de bine cotați și prețuiți, în cazul în care cineva i-ar angaja pe post de fraieri. La munte, întocmai ca la mare, la deal, la vale sau la șes, acești bărbați își vor dovedi nimicnicia și feciorelnica sfioșenie. În schimb, prietenii noștri au ales, cu siguranță, varianta be, chestie de care nu ne-am îndoit nici o clipă; să le fie plină masa masă și terasa răcoroasă! Cît despre amatorii de litere c), ei reprezintă dovada concretă a existenței pluralismului și un răspuns la nevoia unei politici de centru, social-democrate.

Povestiri din scripte

Deschide, gropare, mormîntul

O superstiție nu românească, dar care a prins pe motiv de filme pe video, spune că atunci cînd 13 ale lunii pică vineri e jale: atunci, duhurile rele, strigoii, moroii, vampirii etc ies și bîntuie, speriind oamenii muncii. Așa se zice, dar lucrurile pot lua alte întorsături... Ieri a fost și vineri și 13; azi, la prima oră, ne-am pomenit la redacție cu un cetățean osos, palid și fără buletin, care ne-a dat o declarație:

Subsemnatul, Ilie, decedat 1932, declar că azi-noapte, vineri 13, am ieșit din groapa mea (anexez actul de proprietate) pentru a bîntui. Fiind lume pe alei, gropari, cerșetori, văduve cu flori, am mai întîrziat în cavou la Mitică, unde am făcut o tablă, lipsind coana mare, ieșită în parc, la speriat îndrăgostiți.

Ieșind din cimitir pentru a face un tur prin centru am renunțat cînd am văzut cîte gropi și bălți erau, eu avînd pantofi de mort cu talpă carton. Intru într-un local; vine ospătarul, ce servește domnu', eu zic colivă, el zice aha, matale ești cu alimentația naturistă, yoga, din aia; se vede, la ce față ai! Păi du-te, băiete, la altu', că aci servim mici, bere și spirtoase. Mi-a pus lista-n față; de rușine am ales și eu ce mi-a părut familiar, o sută de „Te-am zărit printre morminte“ care se mai cheamă și „Te-am condus cu șapca-n mînă“. Mă prinde flama și pun falangele pe o fată d-alea, care lustruiau bara. Poc! Doi lați în spate cît năsălia vin la mine: „Băi, suptule, nu te uiți la tine, ce palid la față ești? Ai tu, mă, bani de fete? Intelectual borît!“... Poftim, uitați cum mi-au rupt ei trei coaste, de-abia le-am prins cu super-glue! Deci, m-a aruncat în stradă... În jur, pustiu. Merg eu ce merg, văd niște vii: le fac „Buhuhu!“, „Hahaaa!“, cum facem noi cînd bîntuim. Mă ia unu după gît: „Haoleo, mînca-t-aș, ai diaree, ai țînțari, ce-i cu tine? Hai trecut pă lîngă noi și m-ai hîmpins! Plătești daone, mînca-t-aș!“. Ce să fac, că mă înconjuraseră: îi dau, că aveam - îmi puseseră ai mei, la înmormîntare, doi bani pe ochi - da' ăștia încep a se uita cîș la mine, că ăștia-s bani, cu regele pe ei, mă iei de fraier, nu mai scapi viu! Ei, cum să scap viu, nefiind cazul? Mi-a luat giulgiul și m-a lăsat în oasele goale, că-mi era rușine, mai dau de vreun strigoi care povestește și dup-aia rîde tot cimitirul.

Dau să mă-ntorc și bine c-am văzut de la depărtare: pe mormîntul meu stăteau niște rockeri din ăia, sataniști, cu chitară, plete și tricouri cu desene cu oase. Beau, răcneau și pîrleau cu bricheta un motan care se zbătea. Cînd a fugit mîța, m-a văzut unul, de-a sărit pe mine, răcnind „Ha! Strigoiul! Săriți, să nu scape!“ și m-au fugărit pe alei, noroc că m-am ascuns în groapă la tanti Leopoldina, care mi-a dat apă, o dulceață și m-a ținut pînă au plecat ăia.

Cînd m-am întors, groapa mea era plină de sticle goale și mucuri de țigări și motanul peste ele, care dormea, că-i turnaseră vodcă și diazepam pe gît, așa că am venit să dați la ziar că bine-a zis doamna deputat Irina Loghin în șlagărul „Deschide, gropare, mormîntul“ - pentru noi, știți, e un fel de imn - deci, că a zis cînd îi spunea groparului scheletul care vine din oraș: „Și toarnă peste mine / Un munte de pămînt / Că ce-am văzut afară / Mai rău e ca-n mormînt!“.

Nea Ilie, în prezent stafie

UNIVERSITATEA „GH. ZANE“
Te învață să învingi!

Binomul absolvenți-licențiați garantat prin Universitatea „Gheorghe Zane”

Cadru legal de funcționare

Universitatea „Gheorghe Zane“ din Iași funcționează, începînd cu anul universitar 1996/1997, pe baza H.G. nr. 1371 din 3 decembrie 1996, publicată în Monitorul Oficial nr. 340 din 11 decembrie 1996. În anul înființării, în Universitate a fost autorizată Facultatea de Marketing. Din anul universitar 1997/1998 a fost obținută autorizarea de funcționare a Facultății de Managementul Afacerilor, din 1999/2000 autorizarea de funcționare a Facultății de Administrație Publică, iar în anul universitar 2000/2001 autorizarea de funcționare a Facultății de limbi străine - limba și literatura engleză, limba și literatura franceză.

Prin înființarea și funcționarea Universității, cu cele patru facultăți menționate, ne-am propus și am urmărit să realizăm un învățămînt superior dinamic, în măsură să asigure și să integreze operativ cuceririle noi, semnificative pe plan mondial, ale cunoașterii și culturii, valorificînd, totodată, și tradițiile valoroase ale învățămîntului românesc, contribuțiile savanților români la dezvoltarea științei și culturii.

Macheta sediului Universității, aflat în curs de execuție

Cel mai bun răspuns la cererea de specialiști

Dintr-o asemenea perspectivă, am considerat că Universitatea noastră, prin cele patru facultăți, se poate constitui într-o **alternativă viabilă și competitivă** la ceea ce oferă, pentru domeniile respective, facultățile și secțiile de specializare din învățămîntul superior de stat. De asemenea, apreciem că funcționarea Universității noastre, cu specializările sale, asigură și un răspuns la cererea de specialiști, care sporește continuu, atît în activitatea de management și marketing la nivel micro și macroeconomic, în activitatea organismelor și instituțiilor administrației publice centrale și locale, precum și la cererea de specialiști cunoscători ai limbilor de circulație internațională, deosebit de necesari în toate sferele și palierele vieții economice și social-culturale.

Urmărind, cu perseverență, să răspundem cît mai bine așteptărilor studenților pe care-i pregătim, am acționat prin toate pîrghiile pentru a realiza un învățămînt formativ, capabil să imprime viitorilor absolvenți deprinderea de a-și dezvolta și înnoi continuu orizonturile pregătirii de specialitate și de cultură generală, să pună accent în pregătire pe ceea ce răspunde cel mai bine nevoilor actuale și viitoare ale dezvoltării economiei naționale și societății românești în ansamblu, în contextul evoluției activității economico-sociale pe plan mondial.

Una din pîrghiile pe care le-am folosit, din acest punct de vedere, a fost **conceperea planurilor de învățămînt**. La facultățile economice - Marketing și Managementul Afacerilor - am urmărit ca absolvenții, dincolo de stricta lor specializare, marketer și respectiv manager, să poată lucra în toate compartimentele funcționale ale unităților economice (aprovizionare, producție, desfacere, export-import, costuri, prețuri etc), în unități particulare, publice sau mixte, cu profil productiv, comercial, bancar, bursier, de asigurări etc. Planul de învățămînt la Facultatea de Administrație Publică răspunde unei pregătiri care să le ofere absolvenților posibilitatea să lucreze în toate compartimentele din organismele și instituțiile publice. Planul de învățămînt la Facultatea de Limbi Străine asigură, prin structura sa, atît pregătirea generală privind limba și literatura respectivă, cît și posibilitatea de a se specializa pentru activitate didactică, de cercetare sau de traducător. Acest lucru se asigură prin prezența în planul de învățămînt, începînd din anul III de studii, a unor module vizînd accentuara pegătirii conform opțiunii fiecărui student.

O altă pîrghie pe care am folosit-o în procesul de pregătire a studenților a fost **baza materială**. Universitatea s-a preocupat, de la înființare, de realizarea unor spații proprii. În acest sens, într-un interval de timp foarte scurt, de doar cinci ani, s-a cumpărat terenul de construcție, a fost realizat proiectul, s-a obținut autorizația pentru construcție din partea Primăriei Municipiului și **s-a finalizat prima etapă a construcției, pînă la nivel de mezanin**. Investiția realizată pînă în prezent este de peste 4,6 miliarde de lei.

În spațiul închiriat în care funcționăm, a cărui dotare aparține integral universității, sînt amenajate, în condiții corespunzătoare, sălile de curs și seminar, laboratoare de informatică, merceologie, marketing și fonetică, toate dotate cu aparatură de ultimă generație, asigurînd posturi individuale de lucru pentru fiecare student. La reușita activității noastre a contribuit esențial și **personalul didactic**. Beneficiem, pentru toate specializările, de prezența, în Iașul universitar, a unui însemnat număr de specialiști. Unii dintre ei, recunoscuți ca personalități ale învățămîntului universitar, desfășoară activități didactice și de cercetare la facultățile Universității, asigurînd nivelul și exigența cerută unei foarte bune pregătiri a studenților. Totodată, ne-a preocupat încadrarea în Universitate a unor **cadre proprii**, apropiindu-ne, pînă în prezent, de proporția de 50%, răspunzînd astfel criteriului de acreditare stabilit pentru acest capitol.

Toate împlinirile prezentate n-ar fi fost posibile fără asimilarea unui **management performant** la nivelul universității și facultăților. Subliniem, în mod deosebit, unele aspecte ce vizează exigența decanatelor și rectoratului pentru organizarea și desfășurarea riguroasă a întregului proces de învățămînt și cercetare, contactul permanent cu studenții, îndrumîndu-le activitatea și asigurînd prezența lor activă la viața anilor de studii și facultăților în care studiază.

Manifestînd această grijă pentru calitate în programarea, desfășurarea și controlul activității, ne-am bucurat de integrarea majorității studenților într-o muncă profesională pasionată și am obținut rezultate pe măsura a tot ce am gîndit, organizat și realizat practic.

Promoția anului 2000 a promovat licența în proporție de 100%

Cel mai edificator exemplu, în acest sens, îl constituie faptul că prima promoție a Facultății de Marketing, cursuri de zi, anul 2000, a promovat examenul de licență în proporție de 100%. Toți cei 74 de absolvenți au obținut licența în specialitatea pentru care s-au pregătit, la facultățile de profil din trei centre universitare - București, Iași și Bacău. Urmărind evoluția lor ulterioară, ne-am bucurat să constatăm că, la ora actuală, **circa 70% dintre ei au ocupat, prin concurs, posturi corespunzătoare**. Credem că aceasta este cea mai elocventă **expresie a eficacității muncii** desfășurate la Universitatea „Gh. Zane“.

Prof. univ. dr. Petre
Mâlcomete, rectorul
Universității „Gh. Zane“ Iași

Atuurile Universității

- *promovarea examenului de licență în proporție de 100% de către prima promoție de absolvenți*
- *realizarea parțială a viitorului sediu al universității*
- *efectuarea practicii de specialitate la firme și institutii*
- *facilitarea stagiilor de practică în străinătate (Spania)*
- *implicarea în studii de caz și proiecte ale unor firme*
- *plan de învățămînt flexibil - dublă specializare (marketing - limbi străine, managementul afacerilor - limbi străine ș.a.)*

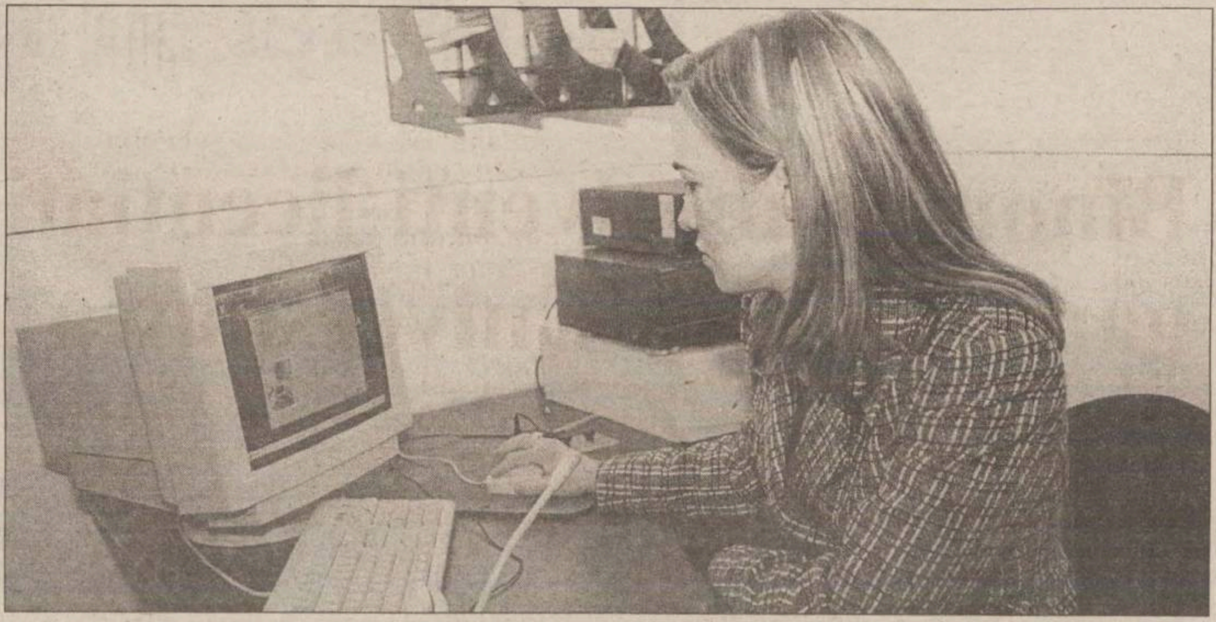

MISIUNE

Realizarea unui învățămînt formativ, superior calitativ, capabil să integreze operativ cuceririle științifice semnificative și elementele avansate ale învățămîntului superior de pe plan mondial, precum și tradițiile învățămîntului românesc, în scopul creării de abilități care să asigure inserția absolvenților în practica economico-socială, ca specialiști de înaltă competență.

Vocea cadrelor didactice

■ Anul 1999 a însemnat un nou început în cariera mea universitară, fiind anul în care am venit la Universitatea „Gh. Zane“, de la Universitatea „Gh. Asachi“, după 25 de ani de activitate în învățămîntul superior de stat. Întreaga atmosferă din universitate, de colaborare și sprijin pentru realizarea obiectivelor propuse atît de studenți, cît și de profesori, ca și condițiile de lucru excelente, mă fac să nu regret decizia luată acum doi ani, ci să consider Universitatea „Gh. Zane“ ca un ansamblu de oportunități speciale pe care să încerc să le valorific cît mai eficient posibil. Nivelul deosebit al pregătirii în fiecare din specializările incluse în oferta universitară „Gh. Zane“ se bazează pe condiții certe: activitățile aplicative se desfășoară în grupe mici de studenți, existînd posibilitatea de a-l îndruma atent pe fiecare dintre ei; dotarea de excepție a tuturor laboratoarelor (de marketing, de merceologie, de informatică, laborator fonetic); stocul de carte bogat și permanent actualizat al bibliotecii; editură proprie, unde se tipăresc cursuri, studii, cărți de specialitate; activități proprii de cercetare științifică ale cadrelor didactice și ale studenților; posibilitatea de a verifica în practica de specialitate la firme din țară și străinătate, cunoștințele teoretice. **(Conf. dr. Elena Știrbu)**

■ Cei patru ani care s-au scurs de cînd funcționez ca preparator, apoi asistent, la Universitatea „Gh. Zane“ mi-au confirmat în mare măsură așteptările și opțiunea mea pentru învățămîntul privat, pe care îl consider mai competitiv. Am avut șansa să mă integrez într-un grup profesoral de elită, competent și exigent profesional, dar în același timp generos și deosebit de atent la formarea tinerelor cadre. Am avut satisfacția ca proiectul „Leonardo da Vinci“, pe tema „Amplifier les dimensions europeenne et practique dans la formation de l'etudiant economist“, la elaborarea căruia am participat în cadrul Universității „Gh. Zane“, să fie clasat de Agenția Națională și Comisia Europeană printre cele cîștigătoare pe plan național. În egală măsură, pentru pregătirea profesională m-au stimulat dorința de cunoaștere și entuziasmul studenților cu care am lucrat. Le-am cunoscut preocupările, le-am înțeles frămîntările, le-am admirat setea de cunoaștere, receptivitatea și inteligența și împreună cu ei m-am bucurat intens pentru prima noastră promoție de absolvenți, care au promovat examenul de licență în proporție de 100% la universități de prestigiu cum sînt cele din Iași și București. **(asistent drd. Cristina Pralea)**

■ Universitatea „Gh. Zane“ se bucură de o poziție bună în rîndul ofertanților de servicii de învățămînt superior privat, fiind recunoscută atît la nivel local, cît și la nivel național. Efortul continuu și asiduu depus de reprezentanții universității a contribuit la consolidarea poziției de care aceasta se bucură în prezent. Drept mărturie stau realizările materiale, dar și intelectuale înregistrate în perioada de existență a Universității. Eficiența investiției de capital uman este un obiectiv primordial urmărit de către Universitatea „Gheorghe Zane“, atît în ceea ce privește pregătirea studenților, cît și în ceea ce privește formarea cadrelor proprii care să susțină și să contribuie la realizarea procesului de învățămînt. Pentru a le oferi studenților servicii complete, Universitatea „Gheorghe Zane“ a încheiat acoduri de colaborare cu alte centre universitare în vederea susținerii examenelor de licență, cu instituții publice și firme în vederea abordării practice a problemelor discutate pe parcursul anilor universitari. De asemenea, Universitatea organizează periodic cercuri de cercetări științifice unde sînt invitați studenți precum și cadre didactice din diferite centre universitare. **(prep. drd. Brîndușa Tudose)**

Vocea studenților și absolvenților

■ Sînt unul dintre absolvenții primei promoții a Facultății de Marketing a Universității „Gh. Zane“ din Iași. În prezent sînt director comercial la o societate comercială româno-americană, cu sediul la Iași. Opțiunea pentru Universitatea „Gh. Zane“ s-a dovedit a reprezenta o coloană de susținere pentru întreaga promoție a anului 2000, din care am avut onoarea de a face parte și eu. Pe parcursul studiilor și definitivării lucrării de diplomă am beneficiat de predare și îndrumare competentă din partea unor cadre didactice de înaltă ținută profesională, ceea ce ne-a permis să asimilăm cele mai noi cunoștințe în domeniul specializării pentru care am optat și să reușim să facem față cu mult succes sarcinilor pe care le avem la locurile noastre de muncă. Pentru toate acestea, am o profundă apreciere și recunoștință față de instituția în care m-am pegătit, față de dascălii ei și pot recomanda cu căldură, altor tinere generații, serviciile educaționale ale Universității „Gh. Zane“. **„(Petronel Apostol, absolvent al promoției 2000)**

■ Mă numesc Bogdan Neamțu și am absolvit Facultatea de Managementul Afacerilor din cadrul Universității „Gh. Zane“ ca șef de promoție. Acest fapt se datorează momentului de acum patru ani, cînd am constatat că am multe întrebări, dar puține răspunsuri. Rezultatul a fost că m-am înscris, în mod inspirat aș spune, la cursurile Facultății de Managementul Afacerilor a Universității „Gh. Zane“. Așteptările mi-au fost împlinite. Acest lucru s-a datorat, pe de o parte, atmosferei create de conducerea și de profesorii Universității, caracterizată de un înalt profesionalism și, pe de altă parte, faptului că, învățînd mereu, constatam cum mi se modifică și mi se lărgește perspectiva asupra vieții, cu toate aspectele sale. Trebuie să subliniez că nu contează dacă ești student la o facultate particulară sau la o facultate de stat, atîta timp cît știi de ce ai dat la facultate, te ții de treabă și ai profesori buni. Restul e poveste. **(Bogdan Neamțu, absolvent al promoției 2001)**

■ Mă consider o studentă norocoasă, fiindcă urmez cursurile de zi ale Facultății de Marketing, din cadrul Universității „Gh. Zane“. Pînă acum am obținut rezultate foarte bune, datorită condițiilor deosebite pe care ni le asigură Universitatea: săli de cursuri moderne, laboratoare dotate cu aparatură de ultimă generație, bibliotecă unde găsim, pe lîngă cursuri și alte materiale didactice ale profesorilor care predau în Universitate, literatură de specialitate, editată în țară și străinătate. Profesorii care predau la Universitatea „Gh. Zane“ se disting prin competență și autoritate profesională, precum și prin apropierea față de noi, studenții, îndrumîndu-ne în întreaga activitate didactică și de cercetare din anii și grupele de studii. Această atmosferă colectivă plăcută în care ne pregătim ne face să fim total atașați de Universitate, să participăm cu entuziasm la acțiunile organizate și să ne bucurăm de fiecare succes obținut. **(Corina Matei Gherman, studentă, Facultatea de Marketing, anul II, cursuri de zi)**

Citește tot ce trebuie să știi despre admitere în pagina 8

Editura Fundației Academice „Gh. Zane“

Prof. univ. dr. Petre Mâlcomete, rectorul Universității „Gh. Zane“

Universitatea „Gheorghe Zane“ are organizată bibliotecă proprie, care dispune de săli pentru depozit de carte, împrumut și lectură, fiind dotată cu literatură de specialitate, cursuri și alte materiale didactice ale profesorilor tuturor facultăților. Prin dotarea de care dispune, biblioteca Universității le oferă studenților, atît materialul documentar necesar pregătirii seminariilor și orelor de laborator, cît și cele mai noi lucrări de specialitate, din țară și străinătate, indispensabile unei pregătiri calitative în domeniile respective, precum și pentru elaborarea lucrărilor de diplomă.

Pentru întregirea condițiilor necesare unei bune desfășurări a procesului de învățămînt, dispunem și de editură în cadrul Fundației noastre, unde se editează atît cursurile profesorilor Universității, cît și alte lucrări de specialitate, ce sînt puse la dispoziția studenților. De asemenea, în cadrul editurii, cu apariție bianuală, este tipărit și Buletinul Științific al instituției, în care sînt valorificate lucrări din sesiunile științifice, rezultate ale cercetării, nu numai ale cadrelor noastre didactice, ci și ale profesorilor și altor specialiști din Iași și din alte centre universitare ale țării. La cele menționate se adaugă și cursurile, caietele de lucrări și alte materiale didactice, asigurate studenților prin serviciul de multiplicare a acestor lucrări.

„Marketing internațional“

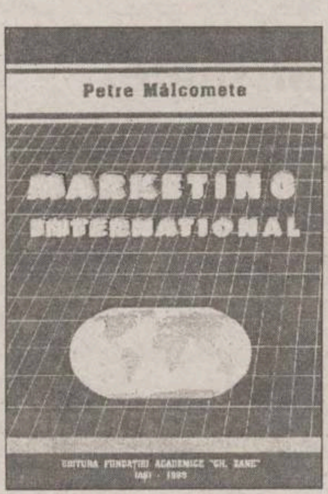
Petre Mâlcomete
MARKETING INTERNATIONAL
EDITURA FUNDAȚIEI ACADEMICE "GH. ZANE"
IAȘI - 1999

■ ***volum apărut la Editura Fundației Academice „Gh. Zane“***

Ideea călăuzitoare în desfășurarea cercetării și elaborării acestei lucrări a fost analiza și explicarea proceselor și fenomenelor economice întîlnite în activitatea de marketing a agenților economici, cu tot ce caracterizează această activitate pe piețele externe, care în dezvoltarea și specializarea domeniului este cunoscută sub denumirea de marketing internațional. Apariția cărții răspunde pe deplin și proceselor dezvoltării economiei naționale, în care tendința principală este integrarea în structurile economice internaționale, ce amplifică tot mai mult participarea întreprinderilor la activități pe piețe externe. Cartea prezintă interes și pentru că literatura noastră de specialitate dispune de puține lucrări cu tematică de marketing internațional.

Lucrări publicate în cadrul Editurii Fundației "Gheorghe Zane"

- ***"Marketing"*** - prof. dr. Petre Mâlcomete
- ***"Contabilitate și modele de analiză"*** - prof. dr. M. Paraschivescu, prof. dr. Wili Păvăloaia, lector Constantin Toma
- ***"Contabilitatea cheltuielilor economice"*** - prof. dr. Gheorghe Scorțescu
- ***"Merceologie"*** - prof. dr. ing. Otilia Mâlcomete
- ***"Doctrine economice universale"*** - prof. dr. Ion Pohoață
- ***"Elemente de drept pentru învățămîntul economic universitar"*** - lector dr. Maria Harbădă
- ***"Turism internațional"*** - lector drd. Gabriela Pascariu
- ***"Accouting"*** - prof. dr. Elena Ciucur, lector dr. A. Manaciu
- ***"Marketing internațional"*** - prof. dr. Petre Mâlcomete
- ***"Economie politică"*** - prof. dr. I. Ignat, prof. dr. N. Clipa, prof. dr. I. Pohoață, lector drd. Gh. Luțac
- ***"N. Iorga. Opere"***, vol. III - cordonatori prof. dr. Gh. Buzatu, prof. dr. P. Mâlcomete
- ***"Economie politică"***, vol. I - conf. dr. Elena Știrbu
- ***"Negocierea - o forță a globalizării"*** - conf. dr. Gabriela Marinescu
- ***"Elemente de dreptul comerțului internațional"*** - lect. dr. Liviu Filip
- ***"Fibre textile"*** - prof. dr. O. Mâlcomete, conf. dr. V. Blașcu, lect. dr. J. Homutescu
- ***"Investițiile internaționale și echilibrul economic"*** - asist. drd. Cristina Pralea
- ***"Contribuții la teoria dezvoltării"*** - asist. drd. Cristina Pralea
- ***"Strategii de atragere a investițiilor străine"*** - asist. drd. Cristina Pralea
- ***"Cercetări de marketing"*** - conf. dr. Rodica Boier
- ***„Marketing promoțional - Calea spre succes“*** - prof. dr. Gheorghe Petrescu
- ***„Politici și reglementări în comerțul internațional“*** - prof. dr. Spridon Pralea
- ***„Administrație publică“*** - prof. dr. Gheorghe Filip, lect. dr. Mihaela Onofrei

Lucrări în curs de apariție

- ***"Marketing turistic"*** - prof. dr. Mariana Bucur-Sabo
- ***"Economie Politică"***, vol. II - conf. dr. Elena Știrbu
- ***"Marketing Agrar"*** - conf. dr. Elena Știrbu

Participări
reprezentative la
- Salonul Național de Carte Românească, ediție a IX-a, Iași, 4-6 octombrie 2000.
- Tîrgul de Carte LIBREX - Iași, 2001

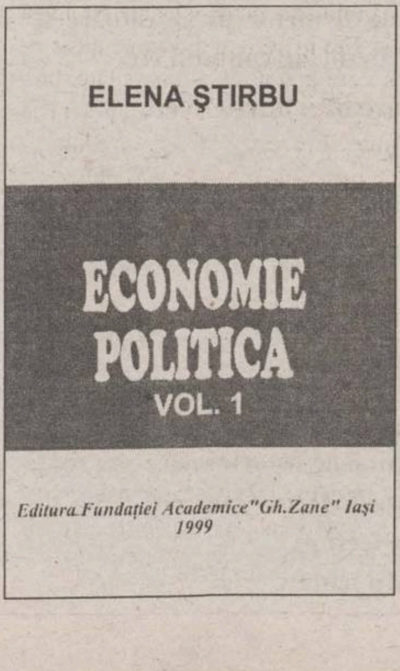
ELENA ŞTIRBU
ECONOMIE POLITICA
VOL. 1
Editura Fundației Academice "Gh.Zane" Iași
1999

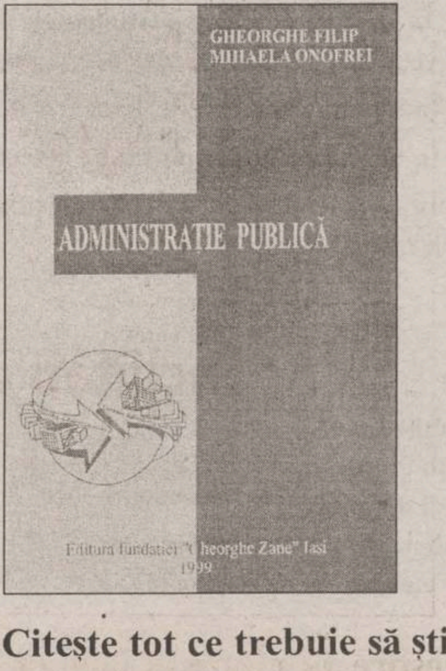
GHEORGHE FILIP
MIHAELA ONOFREI
ADMINISTRAȚIE PUBLICĂ
Editura fundației "Gheorghe Zane" Iași
1999

GHEORGHE PETRESCU
MARKETING PROMOTIONAL
CALEA SPRE SUCCES
Editura
Fundației Academice "Gh. Zane" Iași
2001

Spiridon PRALEA
POLITICI ȘI REGLEMENTĂRI
ÎN
COMERȚUL INTERNAȚIONAL
Editura Fundației Academice "Gh. Zane"
Iași - 1999

Citește tot ce trebuie să știi despre admitere în pagina 8

FACULTATEA DE MARKETING

Durata studiilor și cifra de școlarizare

- cursuri de zi
  - 4 ani, 100 de locuri
- cursuri fără frecvență
  - 5 ani, 50 de locuri

Misiune

"Pregătirea de specialiști cu temeinice cunoștințe economice, în general, și de marketing, în special, dar și cu reale abilități practice, în baza cărora să rezolve cu competență multiplele probleme cu care se vor confrunta organizațiile lor, să fundamenteze pentru acestea politici, strategii și tactici care să valorifice avantajele concurențiale."

Discipline din planul de învățămînt (selecție)

- *Economie politică*
- *Bazele contabilității*
- *Bazele managementului*
- *Drept civil și comercial*
- *Contabilitate de gestiune*
- *Finanțe publice*
- *Finanțele firmelor*
- *Limbaje de programare și bănci de date*
- *Bazele comerțului*
- *Relații economice internaționale*
- *Bazele marketingului*
- *Marketing internațional*
- *Marketing industrial*
- *Comportamentul consumatorului*
- *Marketing turistic*
- *Marketing promoțional*
- *Marketingul serviciilor*
- *Cercetări de marketing*
- *Marketing agrar*
- *Managementul marketingului*

Abilități și cunoștințe dobîndite

- Cunoaștere conceptelor specifice economiei de piață, respectiv a conceptelor de marketing
- Stăpînirea metodelor, tehnicilor și strategiilor de marketing
- Crearea de abilități în utilizarea instrumentarului de marketing
- Comportament economic îndreptat spre un management performant și spre redefinirea culturii organiaționale
- Creșterea abilităților de comunicare

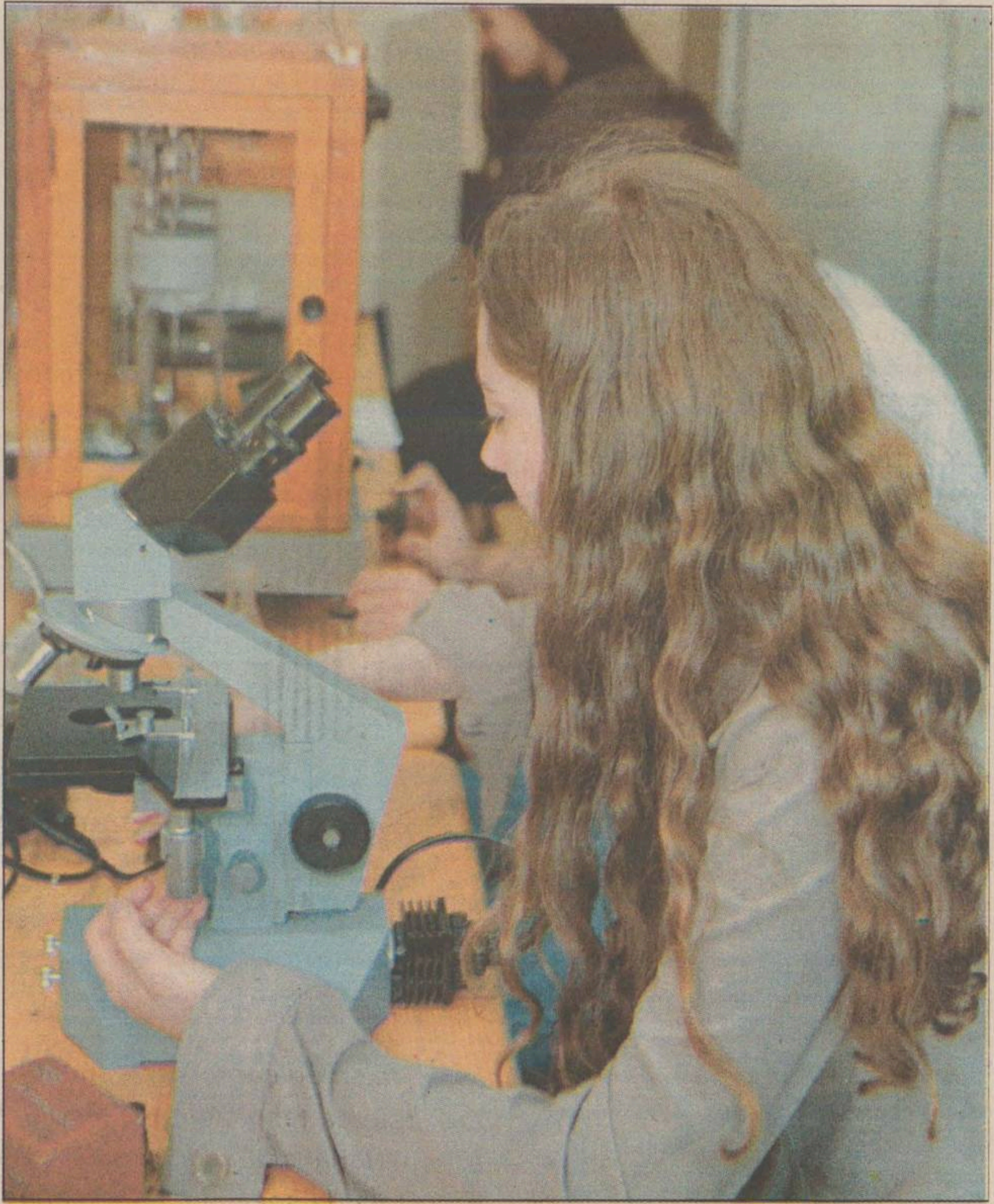

Oportunități de angajare

- În compartimentele de marketing ale firmelor

- În firmele de consultanță în probleme de marketing

- În oricare din compartimentele funcționale ale firmelor producătoare - aprovizionare, producție, desfacere, import-export, financiar-contabil etc

- În unitățile comerciale, bancare, de asigurări, turistice, bursiere etc

- În unități de învățămînt și de cercetare științifică

- În organisme locale, departamentale și naționale, cu atribuții în viața economică internă și externă

Facilități academice

- amfiteatre
- săli de curs
- săli de seminar
- laborator fonetic (multimedia)
- laborator de merceologie
- laborator de marketing
- laborator de informatică
- bibliotecă de specialitate
- săli de lectură
- club studențesc

Citește tot ce trebuie să știi despre admitere în pagina 8

FACULTATEA DE MANAGEMENTUL AFACERILOR

Durata studiilor și cifra de școlarizare

- cursuri de zi - 4 ani, 100 de locuri
- cursuri fără frecvență - 5 ani, 50 de locuri

Misiune

"Formarea de economiști cu deprinderi, cunoștințe și comportamente economice compatibile cu standardele europene, care să-i abiliteze ca manageri moderni, buni cunoscători ai mediului de afaceri intern și internațional".

Discipline din planul de învățămînt (selecție)

- *Economie politică*
- *Doctrine economice*
- *Contabilitate de gestiune și financiară*
- *Bazele informaticii, limbaje de programare*
- *Bazele marketingului*
- *Marketing internațional*
- *Comerț internațional*
- *Afaceri internaționale*
- *Burse de mărfuri și valori*
- *Economie europeană*
- *Management general*
- *Management strategic*
- *Managementul resurselor umane*
- *Managementul activității de transport și telecomunicații*
- *Managementul activității de construcții*
- *Managementul calității totale*
- *Managementul micilor afaceri*
- *Management financiar-bancar*
- *Evaluarea întreprinderilor*
- *Fundamentele economice ale investițiilor*

Abilități și cunoștințe dobîndite

- Pregătirea generală în economie, finanțe-contabilitate, informatică, drept
- Capacitatea de comunicare în limbi străine
- Cunoașterea tehnicilor și a mediului intern și internațional al afacerilor
- Pregătirea de specialitate în management
- Elaborarea și implementarea de planuri de afaceri, proiecte de investiții, strategii de dezvoltare, analize diagnostic, evaluări ale firmelor, calității și riscurilor, gestiunea producției, managementul resurselor umane, selecția, utilizarea și salarizarea personalului etc

Facilități academice

- amfiteatre
- săli de curs
- săli de seminar
- laborator fonetic (multimedia)
- laborator de merceologie
- laborator de marketing
- laborator de informatică
- bibliotecă de specialitate
- săli de lectură
- club studențesc

Oportunități de angajare

- Manageri în departamente de: planificare strategică, gestiunea și controlul producției, achiziții, vînzări, controlul și expertiza calității, resurse umane, organizare, investiții, relații cu publicul

- Manageri ai firmelor specializate de consultanță, evaluare și consiliere în afaceri, consultanță și asistență managerială, auditarea sistemelor calității

- Angajați în rețeaua instituțiilor teritoriale, naționale și internaționale

- Cadre didactice și cercetători în rețeaua instituțiilor de învățămînt superior și de cercetare .

Citește tot ce trebuie să știi despre admitere în pagina 8

FACULTATEA DE ADMINISTRAȚIE PUBLICĂ

Durata studiilor și cifra de școlarizare

- cursuri de zi - 4 ani, 100 de locuri
- cursuri fără frecvență - 5 ani, 50 de locuri

Misiune

"Pregătirea de specialiști care să-și desfășoare activitatea în instituții ale administrației publice centrale și locale, posesori ai unor temeinice cunoștințe economice, juridice, sociologice și politice, în măsură să rezolve problemele acestui sector de activitate."

Facilități academice

- amfiteatre
- săli de curs
- săli de seminar
- laborator fonetic (multimedia)
- laborator de marketing
- laborator de informatică
- bibliotecă de specialitate
- săli de lectură
- club studențesc

Abilități și cunoștințe dobîndite

- Cunoașterea mediului economico-social și instituțional
- Însușirea cunoștințelor juridice, economice și de relații publice necesare unui specialist în administrația publică
- Posibilități ample de comunicare în limbi de circulație internațională.

Oportunități de angajare

- În primării municipale și orășenești, consilii județene, prefecturi, consilii locale

- În instituții guvernamentale și neguvernamentale cu implicații în activitatea de formare a activității instituțiilor locale

Discipline din planul de învățămînt (selecție)

- *Drept administrativ*
- *Drept civil*
- *Drept constituțional*
- *Dreptul familiei*
- *Dreptul muncii*
- *Drept comercial*
- *Drept financiar*
- *Finanțe publice*
- *Gestiune bugetară*
- *Management*
- *Marketing*
- *Informatică*
- *Limbaje de programare și bănci de date*
- *Contabilitate*
- *Științe administrative*
- *Sisteme administrative*
- *Relații economice internaționale*
- *Politici financiare guvernamentale*
- *Economie europeană*
- *Comunicare, relații publice, protocol*

Citește tot ce trebuie să știi despre admitere în pagina 8

FACULTATEA DE LIMBI STRĂINE

(limba și literatura engleză - limba și literatura franceză)

Durata studiilor și cifra de școlarizare

- cursuri de zi - 4 ani, 100 de locuri

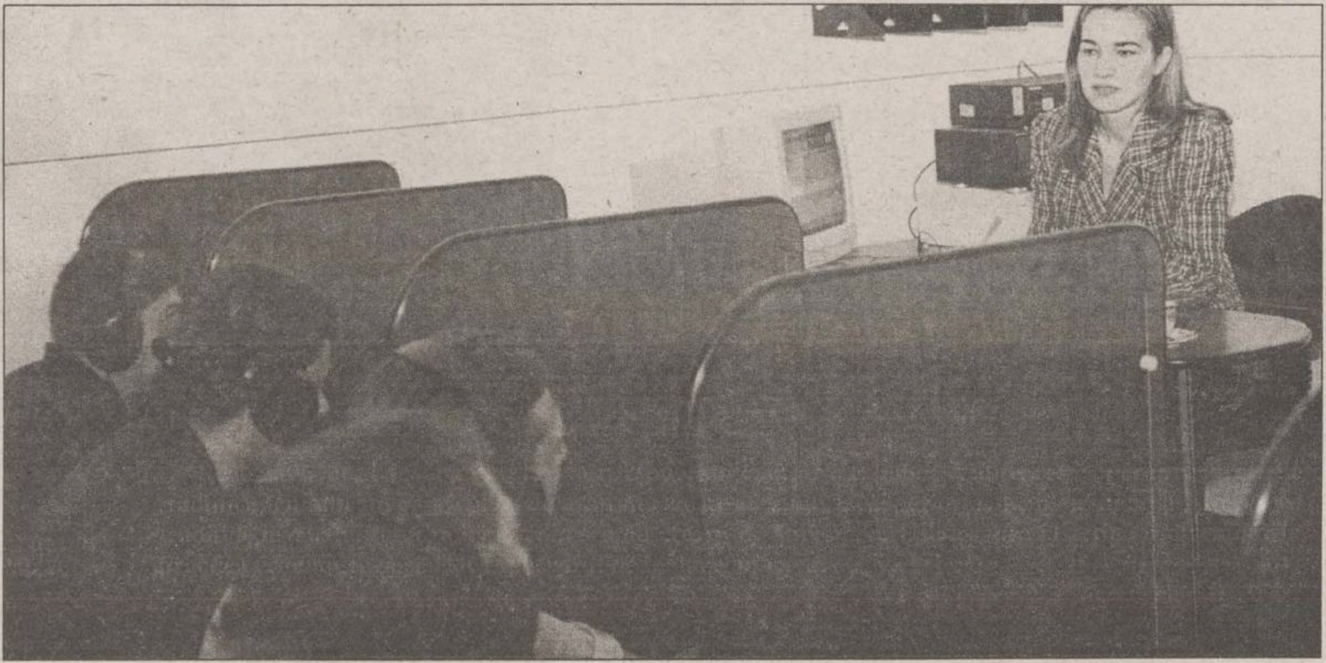

Misiune

"Formarea de specialiști de înalt profesionalism în domeniile limbii, literaturii și civilizației engleze și franceze, compatibili cerințelor pe care globalizarea contemporană le impune"

Abilități și cunoștințe dobîndite

- *Stăpînirea temeinică a limbii și literaturii engleze și franceze*
- *Cunoașterea culturii și civilizației engleze*
- *Cunoașterea culturii și civilizației franceze*
- *Competență în traducere*
- *Predarea limbilor engleză și franceză*
- *Constituirea și gestionarea bazelor de date pentru documentare în diferite domenii*

Oportunități de angajare

- **Profesori de limba și literatura engleză/franceză**
- **Traducători generaliști sau specializați**
- **Cercetători științifici în domeniul lingvisticii**
- **Ziariști**
- **Editori**
- **Specilaiști în public relations pentru firme sau administrație publică**
- **Specialiști în relații internaționale**
- **Angajați ai societăților comerciale în care cunoașterea limbilor de circulație este obligatorie**

Discipline din planul de învățămînt (selecție)

- *Limba engleză*
- *Limba franceză*
- *Literatura engleză*
- *Literatura franceză*
- *Cultura și civilizația engleză*
- *Cultura și civilizația franceză*
- *Lingvistica generală*
- *Teoria literaturii*
- *Literatură universală și comparată*
- *Studiul terminologiei (engleză)*
- *Studiul terminologiei (franceză)*
- *Tehnicile traducerii*
- *Limbaje de specialitate (engleză)*
- *Limbaje de specialitate (franceză)*
- *Informatică și baze de date*
- *Instituții europene*
- *Logică*
- *Psihologie*
- *Pedagogie*
- *Metodică*

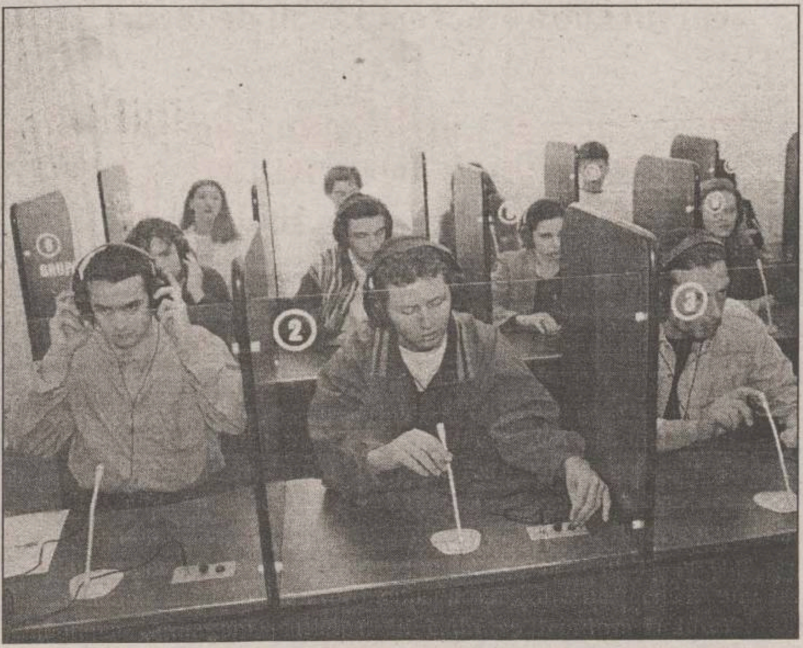

Facilități academice

- **amfiteatre**
- **săli de curs**
- **săli de seminar**
- **laborator fonetic (multimedia)**
- **laborator de marketing**
- **laborator de informatică**
- **bibliotecă de specialitate**
- **săli de lectură**
- **club studențesc**

Citește tot ce trebuie să știi despre admitere în pagina 8

Totul despre admiterea 2001

Perioada de înscriere

2 iulie - 27 iulie

30 iulie - 29 septembrie

Criterii de selecție

- media de la bacalaureat
- media generală de absolvire a liceului

Actele necesare pentru dosarul de înscriere

- cerere de înscriere;
- diplomă de bacalaureat sau echivalentul acesteia, în original; pentru absolvenții promoției 2001 se va depune adeverința de absolvire a liceului și de promovare a bacalaureatului, în care se precizează media generală de absolvire și media generală de la bacalaureat. Candidații înscriși și la admiterea de la alte facultăți vor depune o copie legalizată a diplomei de bacalaureat sau a adeverinței, precum și o copie a legitimației de înscriere la cealaltă facultate;
- copie legalizată după Certificatul de naștere;
- copie legalizată după Certificatul de căsătorie sau documentul care atestă schimbarea numelui (dacă este cazul);
- 3 fotografii color, tip buletin (3/4 cm);
- adeverință medicală tip, eliberată de cabinetele medicale școlare sau dispensarul teritorial de care aparțin candidații;
- pentru cei care se înscriu la a doua facultate, se va depune diploma de licență sau echivalentul acesteia, ori adeverința care să ateste calitatea de student la o altă facultate.

Facultăți autorizate

■ Facultatea de Marketing

- cursuri de zi	100 de locuri
- cursuri fără frecvență	50 de locuri

■ Facultatea de Managementul Afacerilor

- cursuri de zi	100 de locuri
- cursuri fără frecvență	50 de locuri

■ Facultatea de Administratie Publică

- cursuri de zi	100 de locuri
- cursuri fără frecvență	50 de locuri

■ Facultatea de Limbi Străine (limba si literatura engleză - limba și literatura franceză)

- cursuri de zi	100 de locuri

Taxa anuală

- 425 USD - cursuri de zi
- 400 USD - cursuri fără frecvență
- Plata taxei se poate efectua în cel mult 7 rate lunare egale.
- Pentru examenele susținute în sesiunile normale NU SE PERCEP TAXE.
- Studenții premiati beneficiază de reduceri de taxă.

Taxa de admitere

- 350.000 lei

Condiții de cazare

Pentru studenții din alte localități, Universitatea "Gh. Zane" oferă condiții de cazare.

Durata cursurilor

- 4 ani - cursuri de zi
- 5 ani - cursuri fără frecvență

Informații la tel. 032.233752;
230440 și la sediul universității:
Bulevardul Socola nr. 188-190.
E-mail: zane_univ@mail.dntis.ro
http://www.home.dntis.ro/˜zane_univ

REȚINEȚI: Absolvenții promoției 2000 au promovat examenul de licență în proporție de 100%

CITIȚI ÎN PAGINA 7A

Mediile de admitere în liceele ieșene

■ *liceele și școlile profesionale unde au mai rămas locuri libere*

CITIȚI ÎN PAGINA 2A

Rezultatele la BINGO și LOTO

TISSOT
SWISS WATCHES SINCE 1853
EuroBIT
Bdv. Ștefan cel Mare nr. 3
Tel. :032-216752, 092-358006

Ziarul care stă de vorbă cu oamenii
Monitorul
Nr. 166 (3065)
20 PAGINI
4000 LEI
Publicație a Grupului de Media Monitorul – Curentul
LUNI, 16 IULIE 2001
Înainte de a anunța Poliția, Salvarea sau Pompierii, sunați la MONITORUL 271.271
www.monitorul.ro

B.C.U. „M. EMINESCU" IAȘI
PECU

Dolari, vile și dihonie între vip-urile Iașului

Cămătărie cu 36% dobîndă anuală în dolari? Notarul Stela Bădărău (foto sus) și Elisabeta Luncanu pot răspunde la întrebare. În joc se află vila din imagine, situată în Copou.

■ *celebrii medici Elena Stratan și Nicolae Georgescu, împreună cu notara Stela Bădărău, sînt protagoniștii unui proces de cămătărie cu miză de 125.000 de dolari*

O vilă din Copou a generat 34 de procese, cercetări din partea Parchetului, plîngeri penale împotriva unui notar și a unor medici de renume. Mai nou, în urmă cu cîteva zile, la Parchetul de pe lîngă Curtea de Apel a fost depusă o nouă plîngere penală. Notara ***Stela Bădărău*** a fost acuzată de infracțiunile de fals material în înscrisuri oficiale, fals intelectual și abuz în serviciu contra intereselor persoanelor. În aceeași plîngere, medicii ***Elena Stratan*** și ***Nicolae-Mihail Georgescu*** au fost acuzați de instigare la fals material în înscrisuri oficiale, instigare la fals intelectual și uz de fals. În plus, la Parchetul de pe lîngă Judecătorie, cei doi medici au mai fost incriminați că au practicat cămătăria, fiind acuzați că au dobîndit mijloace de plată străine și venituri din cămătărie și că s-au sustras de la plata obligațiilor fiscale către stat. Combatanții acestui război, care durează de șase ani de zile, sînt medicii Elena Stratan, șefa cabinetului de obstetrică-ginecologie „Avicena", și Nicolae Georgescu, medic ortoped la Spitalul de Urgențe, pe de o parte, și ***Elisabeta Luncanu***, pe de altă parte. **(A. PLECAN)**

Continuare în pagina 2A

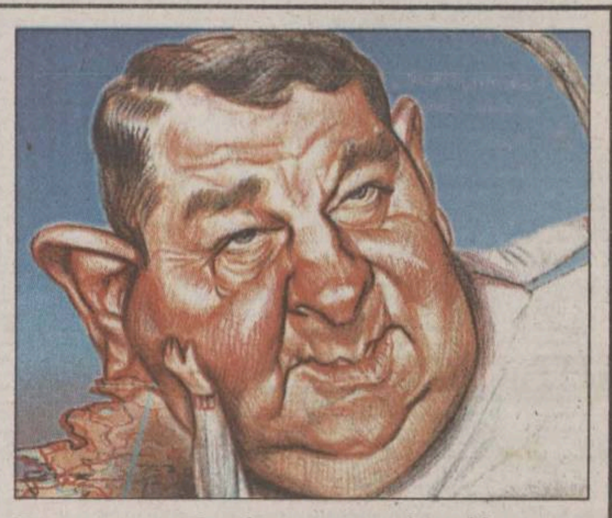

La țărăniști nu mai știi cine-i oaie și cine-i lup

Vasile Lupu, exclus din PNȚ

Scindarea PNȚCD devine iminentă. Delegația Permanentă a partidului a decis alaltăieri excluderea din partid a fostului prim-vicepreședinte ***Vasile Lupu***, după ce acesta, aflat în sediul partidului, a refuzat să participe la ședința Delegației și a adresat o serie de acuzații grave la adresa membrilor conducerii PNȚCD. Lupu a venit la sediul PNȚCD pentru a-și lua o coadă de coasă, rămasă de mai multă vreme în clădire. Președintele interimar ***Victor Ciorbea*** susține că tot ce s-a întîmplat în PNȚCD în ultima perioadă face parte din tentativa PSD de a prelua partidul țărănist.

Amănunte în pagina 9A

azi

Meteo:
Vremea se va menține calduroasă, caniculară în jumătatea de sud a Moldovei și predominant frumoasă. Cerul va fi variabil pînă la senin. Unele înnorări se vor semnala după-amiaza, mai ales la munte, unde izolat sînt posibile averse de ploaie și descărcări electrice. Vîntul va sufla în general slab. Temperatura aerului va înregistra valori maxime cuprinse între 31° și 36° C și valori minime între 17° și 22° C. (I.N.M.H. - Bacău)

Medic trimis în judecată:
Doctorița Floarea Pal a semnat un certificat constatator de deces fără să examineze cadavrul. Neglijența medicului a fost pe punctul de a ascunde o crimă. **3A**

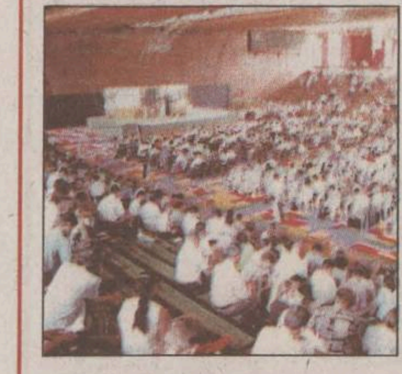

Miniștrii lui Dumnezeu:
Martorii lui Iehova au făcut la Iași un Guvern al lui Dumnezeu. Botezați în religia „Martorii lui Iehova", 40 de „miniștri" vor trebui să bată din poartă în poartă și să predice oamenilor cuvîntul Domnului. **4A**

Sînt așteptați admitanții:
La Universitatea „Al.I.Cuza", comisiile de admitere șomează de cinci zile. Deși înscrierile au început de miercuri, pînă acum la nivelul universității și-au depus dosarele sub 1000 de candidați. **3A**

Canicula a făcut ieri 20 de victime

Canicula a început să-și arate colții: peste 20 de ieșeni, bolnavi cronici, bătrîni și copii au fost duși ieri în stare gravă la spital. Sirenele Serviciului de Ambulanță au sunat aproape fără încetare la sfîrșitul săptămînii trecute, iar medicii spun că situația tinde să se agraveze dacă vremea nu se va răcori. ***„Cei mai afectați sînt bolnavii cronici care deși sînt sub tratament, din cauza căldurii, pot intra în stare de criză. Ieri am avut un infarct, un accident cerebral, 6 cazuri de hipertensiune, 4 cazuri de depresii, cîteva enterocolite, și crize de epilepsie. A fost o zi grea"***, ne-a spus ***dr. Smaranda Umbrărescu***, de la Stația de Ambulanță. ***Lucia P.***, în vîrstă de 70 de ani a fost prima victimă a caniculei care a sufocat ieri urbea. Femeia, care locuiește într-un apartament din str. Aleea Rozelor, a încercat să iasă pe scara blocului, unde era mai răcoare. A deschis ușa și s-a prăbușit, pradă a unui atac cerebral. ***„Vecinii au găsit-o pe pragul ușii. Femeia era în comă neurologică"***, a mai spus dr. Smaranda Umbrărescu. Totodată, au fost mai multe cazuri de pacienți care, pe fondul căldurii, au intrat în crize de epilepsie. **(Alina ȚIȚEI)**

„Bombă" la două case de copii

■ *după ce au mîncat „salată à la russe" și tocăniță cu smîntînă, 20 de copii au ajuns la Spitalul de Infecțioase*

20 de copii de la Centrul de Plasament „Vasile Lupu" și de la Centrul de Minori au ajuns vineri noaptea și duminică dimineața la Spitalul de Infecțioase după ce li s-a servit la masă salată „à la russe" și tocăniță cu carne și smîntînă. Medicii presupun că maioneza și smîntîna din mîncare au fost infestate cu Salmonella, un germen care provoacă toxiinfecții grave. Astfel, cele două instituții care au menirea de a-i ocroti pe copiii aflați în dificultate, s-au transformat în focare de infecție. **(Alina ȚIȚEI)**

Continuare în pagina 3A

Un soldat a dezertat cu tot cu armament

■ **din cauza gărzilor repetate, el a dormit doar trei ore în ultimele două zile**

Un militar în termen de la Comandamentul de Jandarmi din Argeș, aflat în misiune de pază la combinatul Arpechim Pitești, a dezertat ieri avînd asupra lui armamentul din dotare. Soldatul ***Simion Izidor*** a părăsit postul de santinelă la ora 6.00, plecînd cu un pistol mitralieră și 60 de cartușe de război. El este din comuna Ibănești-Mureș, are 21 de ani și este necăsătorit. Soldatul s-a plîns în ultima perioadă cunoscuților că este mereu foarte obosit. În ultimele două zile, el a dormit doar trei ore, din cauza gărzilor repetate.

Ministerul de Interne îl somează pe dezertor să se predea, pentru a nu-și agrava situația și pentru a evita eventuale incidente.

Hoție la Oficiul pentru Protecția Consumatorului

■ *între 10 mai și 11 iulie, au fost încasate amenzi de la mai multe firme ieșene, eliberîndu-se chitanțe false* ■ *păcăliții sînt nevoiți să plătească din nou amenzile* ■

Deoarece casiera la care au plătit două amenzi era hoață, doi agenți economici trebuie să mai scoată odată banii din buzunar. Pensiunea Agroturistică Quatro Rotte și S.C.Moldolux Cămin SRL au plătit la Oficiul Județean pentru Protecția Consumatorului (OJPC) amenzi în valoare de 350.000 de lei, respectiv de 4.000.000 de lei, numai că chitanțele pe care le-au primit nu erau valabile și banii au intrat astfel în buzunarul casierei. ***„Pe 12 iulie am descoperit că casiera de la OJPC a încasat bani din amenzi achitate de agenții economici fără a avea acest drept, folosind chitanțiere retrase din circulație"***, explică inspectorul șef al OJPC, ***Ioan Haraga*** **(foto)**. Acesta crede că cea care a păcălit firmele amintite mai are și alți complici în cadrul instituției pe care o conduce. ***„După demascarea complicilor acesteia, voi face curățenia necesară și toți inspectorii rămași vor fi un exemplu de conduită și corectitudine"***, amenință șeful OJPC Ioan Haraga. Pînă cînd OJPC va avea funcționari onești, este posibil ca mulți alți agenți economici care au plătit amenzi între 10 mai și 11 iulie 2001 să fi fost păcăliți de casiera respectivă. Ei trebuie să verifice la OJPC dacă chitanțele lor sînt înregistrate și, dacă nu, susține el, sînt nevoiți să plătească din nou amenzile. **Vom reveni. (M.C.)**

În cîteva zile, statul scapă de „Sidex"

■ *contractul de privatizare a găurii negre care are datorii de 1% din PIB va fi semnat vineri - anunță ministrul Privatizării*

Statul ar putea scăpa în următoarele zile de unul dintre cei mai mari datornici la buget, „Sidex" Galați. APAPS va prezenta, în ședința de joi a Guvernului, un memorandum care să mandateze Comisia de privatizare a „Sidex" Galați să semneze, vineri, contractul de privatizare cu grupul LNM ISPAT. ***„Sper că foarte curînd «Sidex» va intra în familia marilor producători de oțel din lume, prin ISPAT. Practic, am intrat în linie dreaptă în privința finalizării negocierilor pentru privatizarea «Sidex»"***, a declarat alaltăieri ministrul Privatizării, ***Ovidiu Mușetescu*** **(foto)**. Ispat și-a asumat obligația de a nu face disponibilizări colective pe o perioada de cinci ani, diminuarea de personal urmînd să aibă loc doar pe cale naturală.

„Sidex", care are peste 20.000 de angajați, este printre primii datornici la bugetul de stat, cu sume care depășesc 1% din PIB, comparativ cam un sfert din bugetul anual al Educației.

Alte amănunte în pagina 5A

Atac furibund al hackerilor români

■ **în ultimele zile s-au înregistrat peste 8.000 de atacuri asupra site-ului www.admiterea 2001.ro, de repartiție pe licee a elevilor**

Anunțul privind infailibilitatea programului de repartizare a absolvenților de clasa a VIII-a pe licee i-a întărîtat peste măsură pe hackerii români. În ultimele zile au existat nu mai puțin de 7.500 de încercări de spargere a sistemului din partea unor hackeri, care însă nu au reușit să acceseze datele privind admiterea - a anunțat aseară directorul Centrului Național de Admitere, ***Valentin Cotârcă.*** Pentru stocarea datelor au fost folosite mai multe servere, informațiile fiind mutate periodic de pe un server pe altul. Cînd atacurile hackerilor s-au înmulțit îngrijorător, s-a creat un „server-oglindă" conținînd date false, care să-i inducă în eroare pe hackeri. Sistemul de securitate a fost asigurat de firmele IBM, Hewlett Packard, Compaq.

Ministrul Educației, ***Ecaterina Andronescu***, a lansat ieri, la ora 12, programul executabil de selecție a candidaților pentru admiterea în liceu și în școli profesionale, metoda de repartizare prin calculator fiind folosită, în acest an, pentru prima oară. Ca urmare, începînd de aseară, de la ora 18, site-ul www.admiterea2001.ro poate fi accesat de către toți cei care au acces la internet.

Înscrie-te acum!
Miss Monitorul
Talonul în pag. 1B

ATLAS REISEN
ATLASSIB
LINIE INTERNAȚIONALĂ DE CĂLĂTORI
NOU! Mesagerie Coletărie
SPANIA - ROMÂNIA
Tel/Fax 032/213491

necomm
www.necomm.ro
servicii de marketing și comunicare online
comunități de afaceri pe internet
www.necomm.ro
tel: 032 / 271333 int. 123
email: office@necomm.ro

NORD'EST
100.4 FM
RADIO

LOTO 6/49

1 42 36 29 25 30

Omologarea cîștigurilor:
cat I: report - 3.730.946.560 lei
cat II: 18 x 103.729.022 lei
cat III: 1.478 x 1.263.276 lei

NOROC

9633790

Omologarea cîștigurilor:
cat I: report - 240.690.920 lei
cat II: report - 120.345.460 lei
cat III: 6 x 13.400.076 lei
cat IV: 47 x 1.710.648 lei
cat V: 574 x 280.140 lei
cat N+3: report - 80.230.306 lei
cat N-3: report - 80.230.306 lei

TELEEUROBINGO NOU

Premiu de linie (500.000 de lei): carton nr. 535, bilet nr. 3

Premiu de bingo (2.000.000 de lei): carton nr. 502, bilet nr. 5

Premiu superlinie (200.000.000 de lei): seria 943 (nu se acordă, ci se reportează, pentru că seria depășește numărul seriilor vîndute)

Premiu bingote (1.500.000.000 de lei): seria 761 (nu se acordă, ci se reportează, pentru că seria depășește numărul seriilor vîndute)

3 milioane lei: Zaharia Vasile, Nămescu Neculai, Melinte Constanța.

2 milioane lei: Nichita Gheorghe.

Dolari, vile și dihonie între VIP-urile Iașului

Continuare din pagina 1A

Disputa dintre cele două „tabere" este un contract de împrumut, de 123.500 dolari, încheiat în conditii ciudate de notarul *Stela Bădărău* în luna august 1995. Miza bătăliei este vila de pe strada Lascăr Catargi nr. 35, proprietatea *Elisabetei Luncanu.* Numeroasele procese care au fost și mai sînt încă pe rol sînt o parte efectele contractului de împrumut, autentificat de notarul Stela Bădărău. Deși în astfel de situații, de autentificare a unui act, lucrurile ar trebui să fie clare, cei șase ani care au trecut de atunci nu au elucidat pe deplin condițiile încheierii acestui misterios contract care între timp a fost desființat de judecători, dar care a dus la pierderea vilei din Copou. *„Nu am primit cei 123.500 de dolari. A fost un contract fals, cu un singur scop: să ne fie luate toate bunurile, mai ales vila"*, este convinsă Elisabeta Luncanu. De cealaltă parte, *Elena Stratan* sustine că acesti bani au fost împrumutați familiei Luncanu, *„pe care i-au depus în Suedia"*, cum ne-a declarat ea telefonic. Ea a mai precizat că nu dorește decît să-și recupereze datoria și că se simte hărțuită *„de cîte procese și plîngeri la poliție a făcut Luncanu"*. Cum s-au cunoscut medicii cu Elisabeta Luncanu, cum a fost încheiat contractul buclucaș și cum a izbucnit războiul pentru vila din Copou, sînt părțile unei povești care s-a născut în anii 1993.

Cum au ajuns să se cunoască

Om de afaceri, *Dan Luncanu* a avut nevoie de bani, în anii 1993 și 1994, pentru a înființa firme și pentru a-și extinde activitatea. În afară de bănci, el a trecut la obtinerea de împrumuturi de la persoane fizice. Astfel, el a luat legătura cu *Viorica Anița*, care lucra ca economistă la „Bancorex". *„Anița Viorica a luat bani de la familia Stratan și Georgescu pe care îi împrumuta soțului meu cu dobîndă"*, a spus Elisabeta Luncanu cum circulau banii de la medici la sotul ei. Evidenta sumelor împrumutate era ținută de Viorica Anita, dobînda aplicată fiind de 10% pe lună. *„Potrivit acestei contabilități, doamna Stratan a predat Aniței, 3.000 de dolari pe 21 septembrie 1994, 2.000 de dolari pe 29 septembrie 1994, încă 2.700 de dolari pe 30 septembrie 1994 și așa mai departe"*, a spus Elisabeta Luncanu arătîndu-ne foile pline de mii de dolari și semnături. *„Dobînda neachitată se cumula la capital, producînd la rîndul său dobîndă, și, din dobîndă la dobîndă, s-a ajuns la fabuloasa sumă de 123.500 de dolari pe care nu am primit-o niciodată"*, este scris în plîngerea formulată de Elisabeta Luncanu împotriva medicilor. Cu privire la această sumă, *Marcel Fișer*, purtătorul de cuvînt al Elenei Stratan, a spus *„că cei 123.500 de dolari reprezintă suma împrumuturilor date de medici familiei Luncanu de-a lungul anilor"*. La începutul anului 1995, Dan Luncanu a fost diagnosticat cu cancer, murind în anul 1997. Întîmplător sau nu, după aflarea cumplitului diagnostic, după doi ani de colaborare, s-a trecut la semnarea unui contract de împrumut care avea să genereze apoi războiul în justiție.

Cămătărie în lumea bună

Pe 10 august 1995 a fost semnat un act de împrumut autentificat sub numărul 22956 de notarul *Stela Bădărău.* Potrivit acestui contract, semnat de cei doi medici și sotii Luncanu, *Elena Stratan* și *Nicolae Georgescu* au împrumutat familiei Luncanu 123.500 de dolari, sumă ce ar fi trebuit returnată în decurs de un an, în 12 rate, dobînda aplicată fiind de 3% pe lună, adică 36% pe an, în dolari. În vederea restituirii împrumutului, soții Luncanu au garantat cu imobilele de pe strada Lascăr Catargi nr. 35 și Răchiți nr.13. Acest act, deși ar fi trebuit să fie unic, în prezent apare sub trei forme. În cuprinsul actului este scris că, *„în caz de nerestituire a sumei împrumutate și a dobînzii stabilite în prezentul contract, la expirarea termenului, creditorii noștri ne vor putea urmări asupra bunurilor menționate mai sus"*. Deci, potrivit acestei forme, medicii puteau trece la executarea sotilor Luncanu, adică să le ia imobilele, abia la expirarea „termenului" care fusese stabilit la 8 august 1996. Numai că, într-o altă formă a contractului, avînd același număr 22956, cuvîntul „termenului" apare înlocuit cu cuvîntul „termenelor". Notarul Stela Bădărău a explicat această „anomalie" ca fiind o greșeală de dactilografie și că, din punct de vedere gramatical, era corect „termenelor". *„Prin schimbarea acestui cuvînt, medicii aveau posibilitatea să ceară casa înainte de expirarea datei de 8 august 1996"*, a explicat Elisabeta Stratan în ce a constat, din punctul ei de vedere, modificarea cuvîntului. În cea de a treia formă a aceluiași contract, pe verso, apare ștampila dreptunghiulară a ipotecării imobilelor. În legătură cu semnarea acestui act, un lucru este sigur. Suma nu a fost dată niciodată în fata notarului Stela Bădărău, și totuși ea a fost de acord cu autentificarea acestui act. Din punctul de vedere al Elenei Stratan, prin vocea lui Marcel Fiser, suma din contract a reprezentat însumarea tuturor împrumuturilor care au fost date sotilor Luncanu. *„Doamna Stratan care se chinuiește să ajute oamenii bolnavi, care este pîinea lui Dumnezeu, a tot dat bani familiei Luncanu și nu a văzut decît un milion, două înapoi"*, a spus Marcel Fișer. Deși a încercat să ne convingă că Elena Stratan a dat bani fără să perceapă nici o dobîndă, Marcel Fișer nu a putut să explice de ce medicul a continuat să dea bani chiar dacă nu vedea nici un leu înapoi. Tot el a mai precizat că împrumuturile s-au făcut numai în lei, dar că totul era calculat în dolari din cauza inflației. De partea cealaltă, Elisabeta Luncanu sustine că sotul ei a dat mii de dolari înapoi, și că cei 123.500 de dolari reprezintă o dobîndă aplicată în cămătărie pe care nu o recunoaște. *„După moartea soțului, am întrebat în dreapta și în stînga să aflu cîți bani a împrumutat în realitate soțul. Nu știu decît de șase mii de dolari, pentru care există și chitanță, care au fost returnați cu dobîndă. La un moment dat, Anița mi-a pomenit de un împrumut de 34 milioane lei în 1994, adică 40.000 de dolari la vremea respectivă, dar acești bani nu i-am regăsit nici în depunerile pe care le-a făcut soțul meu la bancă în 1994, nici în activitatea firmelor, nu i-am găsit nicăieri. Știu că soțul meu mai lua bani, dar îi dădea înapoi pe baza calculelor făcute de Anița. Din actele pe care le-am descoperit după moartea soțului, cei 123.500 de dolari s-au obținut prin aplicarea de dobîndă la dobîndă la cei 40.000 de dolari, care nu știu unde sînt"*, a povestit Elisabeta Luncanu cum a făcut-o pe detectiva. Întrebată de ce a semnat acel act de împrumut, dacă tot nu a luat banii, Elisabeta Luncanu a zis că a semnat la presiunea sotului ei care știa că va muri și că *„soțul meu se ocupa de afaceri"*, motivînd astfel de ce nu poate da răspunsuri mai exacte. Cînd s-a încheiat contractul, Elisabeta Luncanu a precizat că nu a fost ipotecată vila din Copou, fapt demonstrat prin inexistenta ștampilei de ipotecare pe forma inițială a contractului. Deși la semnarea acestui tip de act, debitorii sînt cei care plătesc taxele la notar, în cazul de față, a spus Elisabeta Luncanu, *„taxele au fost plătite de Elena Stratan și Nicolae Georgescu în valoare de 4.940.800 lei. Deci, ei au avut interes încheierea acestui contract. Nu știu cum l-au păcălit pe soțul meu, dar asta a fost"*, a mai precizat Eliabeta Luncanu. Că nu s-a pus problema ipotecii este sustinută de Elisabeta Luncanu și prin faptul că, întrebînd-o la acea dată pe Stela Bădărău dacă mai poate face împrumuturi la bancă gajînd cu imobilul, notara ar fi spus că *„nu e nici o problemă"*. Ipoteca asupra casei s-a pus abia pe 31 august 1995, deci la trei săptămîni după semnarea actului. Privind în urmă, Elisabeta Luncanu a ajuns la concluzia că *„soțul meu a fost folosit, pentru semnarea acelui simulacru de contract ca medicii să ne ia casa pe baza unui împrumut fals"*. Contracul de împrumut nu a rezistat decît cîteva luni. În februarie 1996, medicii au deschis proces împotriva familiei Luncanu cerînd rezilierea contractului.

Elisabeta Luncanu: „Soțul meu a fost folosit, pentru semnarea acelui simulacru de contract, ca medicii să ne ia casa pe baza unui împrumut fals"

Dobîndă de 20.884 de dolari

Contractul cu „cîntec" a fost spălat de judecători. Cu mult timp înainte de expirarea anului, pentru rambursarea împrumutului, medicii i-au actionat în judecată pe sotii Luncanu cerîndu-și banii înapoi. *„Cînd am văzut că au trecut trei-patru luni și nu am primit nici un ban înapoi, nu trebuia să așteptăm un an ca să ne dăm seama că nu vom primi banii"*, a motivat Marcel Fișer graba cu care s-a ajuns în justiție. *„Trebuia să dispară actul de împrumut care era un fals, și să fie înlocuit cu ceva legal"*, a fost punctul de vedere al Elisabetei Luncanu. În urma unui proces-fulger, de numai două luni, judecătorul *Dan Tăbîltoc* a transformat actul de împrumut într-o sentință prin care i-a obligat pe soții Luncanu să restituie nu mai puțin de 138.934 de dolari. Unul din actele care l-au determinat pe judecător să ia o astfel de soluție a fost un tabel, făcut de creditori, în care, la un moment dat, dobînda cerută într-o lună era de 20.884 de dolari, adică 626,5 milioane lei. Sentinta a fost menținută și de Curtea Supremă de Justiție. Astfel, imobilul din Copou, cu tot cu o mie de metri pătrați din jur, a fost adjudecat de Elena Stratan. *„Casa abia dacă valorează 10.000 de dolari. Cu tot cu teren, tot nu se ajunge la 123.500 de dolari cît datorează Luncanu. Au trecut șase ani de atunci, și ei nu au dat nici un ban înapoi"*, s-a arătat revoltat Marcel Fiser. Întrebat de unde au avut medicii atîția bani, el a răspuns că *„ei s-au împrumutat de la prieteni și rude ca să-i ajute pe Luncanu"*.

Concluzii

Elisabeta Luncanu este convinsă că interesul medicilor a fost de la bun început să pună mîna pe casa și terenul din Copou. Ea susține că sotul ei a fost folosit pentru semnarea acelui contract fiind păcălit inițial că vila nu va fi ipotecată. Apoi, contractul de împrumut a fost transformat în contract ipotecar, pe 31 august, fără știrea ei. Cu privire la acest aspect, Marcel Fișer sustine că Elisabeta Luncanu minte deoarece *„există semnătura ei și a soțului"*. Din cele trei forme ale aceluiași contract de împrumut, Marcel Fiser a spus că actul cu ipoteca este cel bun. Elisabeta Luncanu nu recunoaște decît forma inițială a contractului, deci cel fără ipotecă. *„Acest act, fără ipotecă, este depus la Arhiva Notariatului de Stat. Am cerut o copie a actului. Deci, eu numai acest act recunosc"*, a spus ea în disperare de cauză. Înainte de terminarea anului, cînd ar fi trebuit rambursat împrumutul, actul în cauză a fost reziliat, iar în cîrca soților Luncanu a fost pusă o datorie de peste 138 mii de dolari. Prin justiție nu a circulat decît forma a treia a contractului, respectiv cel în care apare cuvîntul „termenelor" și ipoteca pe casă.

Elena Stratan nu știe decît un singur lucru. Că a împrumutat soților Luncanu cei 123.500 de dolari și că aceștia nu i-au dat banii înapoi. *„Contractul este un act juridic. Degeaba a făcut plîngere la Parchet Elisabeta Luncanu cu privire la modificarea cuvîntului „termenului". În aces sens există deja un răspuns la Parchet prin care se spune că „modificarea nu produce consecințe juridice"*, a spus Marcel Fișer. În apărarea intereselor Elenei Stratan, Marcel Fișer a prezentat numeroase sentinte definitive ale judecătorilor prin care vila din Copou a fost adjudecată în favoarea medicilor în contul datoriei calculate la Iași de magistratul Dan Tăbîltoc. În fata noilor actiuni ale Elisabetei Luncanu, Elena Stratan s-a plîns că „Luncanu a luat banii, și tot ea ne poartă prin procese".

Cea mai liniștită pare a fi notara Stela Bădărău. Anunțată că Elisabeta Luncanu a depus plîngeri împotriva ei, Stela Bădărău a spus că este obișnuită cu asa ceva din partea Elisabetei Luncanu. *„Atîta vreme cît actul a fost desființat, de ce fals poate fi vorba?"*, a spus Stela Bădărău.

Primarul din Mironeasa trebuie să-și spele fața la Parchet

■ *Poliția îl acuză de abuz în serviciu și i-a întocmit dosar penal*

Primarul din Mironeasa, *Mihai Prisecaru,* va ajunge în fata justiției. Poliția a declanșat urmărirea penală a lui Prisecaru, acesta fiind acuzat de abuz în serviciu contra intereselor publice.

În cursul lunii martie, președintele Consiliului Judetean (CJ), *Lucian Flaișer,* a dispus efectuarea unui control la Primăria din Mironeasa. Comisia de anchetă, formată din reprezentanti ai Consiliului Local și ai Serviciului de audit din cadrul CJ a semnalat numeroase nereguli în activitatea Primăriei. Mihai Prisecaru și contabila șefă, Elena Vâzdoagă, au fost acuzați de prejudicierea patrimoniului CL Mironeasa cu 1.079 milioane de lei, doar pe parcursul anului trecut. Trucarea unor licitatii, dispariția unor materiale de constructie din gestiunea Primăriei, vînzarea cu doar 550.000 de lei a unui automobil „Dacia" din patrimoniul Primăriei, plăți fictive pentru materiale de construcție și lemne de foc, falsificarea unor documente contabile sînt principalele fapte care i s-au imputat primarului și contabilei șef.

Ca urmare a raportului comisiei de anchetă, Flaișer a cerut Politiei luarea măsurilor legale. *„S-a constatat în primă instanță comiterea infracțiunii de abuz în serviciu de către primarul Prisecaru Mihai. Dosarul a fost înaintat către Parchet, urmînd a fi efectuată o expertiză contabilă care să evalueze cu certitudine prejudiciul produs la Mironeasa"*, a declarat *col.dr Ioan Ciochină*, șeful Serviciului de ordine publică din cadrul Inspectoratului Judetean de Poliție. Poliția i-a reproșat deocamdată primarului doar abuzul în serviciu, deși raportul comisiei de anchetă a CJ mentiona și posibilitatea comiterii de falsuri și uzul de fals. *„Cercetările sînt departe de a se fi încheiat. În dosar s-a reținut abuzul în serviciu deoarece această infracțiune a fost evidentă. Din cercetările ulterioare vor rezulta probabil și alte infracțiuni. Dacă acuzațiile se vor confirma, vom întocmi dosare și pentru fals sau uz de fals"*, a explicat *cpt. Mihai Cocoveică*, din cadrul Serviciului de cercetări penale. **(A.Z.)**

Mihai Prisecaru

Mogoș, învins la Pașcani

Un nou episod al neînțelegerilor din filialala PNL Iași s-a desfășurat ieri la Pașcani, unde a avut loc fuziunea dintre organizațiile PNL și UFD. Președintele de Onoare al PNL Iași, deputatul *Adrian Mogoș,* a declarat că asemenea fuziune este nestatură și a părăsit sala în care se desfășura alegerea noii structuri de conducere. După vot, noul lider al PNL Pașcani a fost ales *Mihai Crăciunescu,* fostul președinte al UFD din localitate. Întrebat de ce a părăsit sala, Mogoș a spus că *„dorește fuziunea, dar că trebuie să se respecte și litera statutului"* și că l-ar fi auzit pe *Dumitru Oprea,* actualul președinte interimar al liberalilor ieșeni, că *„a avut contacte cu mai multe partide care i-au făcut oferte și că se poate opri la PSD"*. În replică, Oprea spune că *„s-a săturat de atîtea bețe-n roate puse la reconstrucția partidului din partea lui Mogoș. Sub nici un chip nu poate fi vorba de o legătura a mea cu PSD". „Se pare că partidul ăsta este blestemat să aibă o imagine boțită în presă. Nu știu ce să mai cred. Pentru această fuziune am acceptul secretarului partidului, Mihai Voicu, deci nu s-ar pune problema că Bucureștiul nu vrea. Orașul Pașcani, care este considerat un oraș roșu, poate să fie un exemplu pentru o grupare în jurul forțelor de dreapta. Omul acesta (Mogoș -n.red.) are birou parlamentar și în Iași, și la Pașcani, și nimeni nu prea se întîlnește cu el pe acolo"*, a mentionat Oprea. Alt membru al Biroului Judetean, *Relu Fenechiu,* apreciază că atitudinea lui Mogoș este una *„foarte suspectă" pentru că are rezerve față de consolidarea partidului"*. (M.C.)

ELECTRA
10 ani experiență
OFERTĂ SPECIALĂ
INTERFOANE DE ACCES
Iași, Bd. Chimiei 8, tel.: 032-233126, 214370

Anunțuri de mică și mare publicitate
în ziarul
România Liberă
Comenzi la tel.fax: 240.710

M&RO CARNE și PREPARATE DIN CARNE
Aveți TICHETE DE MASĂ
și vreți să cumpărați
mai ieftin?
VĂ AȘTEPTĂM !
- 15%
Calea Chișinăului nr. 37, tel./fax 032-233470, 233189

ON CLINIC LTD
CENTRUL MEDICAL INTERNAȚIONAL
Aveți probleme?
DISFUNCȚII SEXUALE MASCULINE
Inclusiv
pentru diabetici,
cardiaci și
hipertensivi,
dar și pentru
ameliorarea
vieții sexuale
a fiecăruia!
Tratamentul este unic în lume, nu presupune limită de vîrstă și are rezultate imediate!
Camerele de așteptare sînt private iar discreția este garantată!
Iași: 032-11.30.22
București: 01-311.19.29 Timișoara: 056-13.48.88
Baia Mare: 062-43.33.03 Brașov: 068-33.39.89

Zimbru
BERE IAȘI
Cel mai puternic
producător de bere din zona Moldovei
are disponibile următoarele poziții
1. SECRETARĂ
Cerințe:
- cunoștințe limba germană și engleză (scris și vorbit);
- cunoștințe operare PC;
- disponibilitate pentru program prelungit.
Oferim: - carieră într-o companie puternică;
- un salariu motivant.
2. ZIDAR, FAIANȚAR
Persoanele interesate pot depune CV și
scrisoare de intenție la sediul societății
Bere Zimbru Iași din Bd. Chimiei nr. 2.
tel. 032/137682, fax: 032/232860.

UNIVERSITATEA "AL. I. CUZA"
FACULTATEA DE ECONOMIE ȘI ADMINISTRAREA AFACERILOR
DEPARTAMENTUL DE EDUCAȚIE ECONOMICĂ PERMANENTĂ
ELITEC - ȘCOALA ECONOMICĂ POSTUNIVERSITARĂ
MBA
Creată printr-un proiect finanțat de Banca Mondială și Guvernul României
organizează
CONCURS DE ADMITERE
pentru specializările
ADMINISTRAREA AFACERILOR MICI ȘI MIJLOCII
- zi, 2 ani (25 locuri)
- învățămînt la distanță, 2 ani (100 locuri)
AFACERI INTERNAȚIONALE
- zi, 2 ani, cu predare în limba engleză (25 locuri);
Program studii cursuri la zi: joi-vineri, 16.00-20.00; sîmbătă 9.00-15.00.
Taxe de studii: echivalentul în lei al sumei de
• 500 USD / an - învățămînt de zi
• 350 USD / an - învățămînt la distanță
ÎNSCRIEREA: 11 - 20 iulie 2001
Selecția candidaților: 22 iulie, ora 11⁰⁰, pe bază de:
• eseu pe teme de afaceri, redactat în limba română sau engleză.
Candidați: absolvenți de învățămînt superior, cu diplomă de licență sau echivalentă, indiferent de profil și specializare.
Oportunități:
• se asigură condiții pentru efectuarea stagiului de practică într-o țară occidentală.
• pentru primiii 2 studenți clasați, școala suportă integral cheltuielile ocazionate de efectuarea stagiului de practică.
În 1999 practica s-a efectuat în SUA, în 2000 și 2001 în Spania.
Relații la tel./fax 032-212131

SEDONA
Lansează ediția specială în limbile
română, engleză și franceză
ghidurile sedona city guides GHIDURILE ORAȘELOR
GHIDUL JUDEȚULUI IAȘI
Ce vă oferă ?
- Un ghid modern pentru un Iași de cinci stele
- Hărțile județului, municipiului Iași și orașelor din județ
- Indicele alfabetic al străzilor cu amplasarea lor pe hartă
- O prezentare concisă a istoriei, culturii și economiei județului Iași
- Cele mai importante zone și trasee turistice din județele din împrejurimi
- Un capitol important cu adresele firmelor specializate în domenii comerciale și de prim interes
- Un suport publicitar de lungă durată.
GHIDUL IAȘULUI, GHIDUL DE CARE AI NEVOIE !
Iași, Bd. Ștefan cel Mare nr. 8, Tel: 216325; 094102653

ASIGURĂ-ȚI VIITORUL !
UNIVERSITATEA "PETRE ANDREI"
Propusă de către Guvernul și Senatul României
pentru acreditare definitivă, prin lege
Facultatea de Economie (tel. 032-215944)
Specializări: - Finanțe - contabilitate (4 ani zi, 5 ani f.r.), 175 locuri zi, 75 locuri f.r.
- Management în comerț și turism (4 ani zi, 5 ani f.r.), 150 locuri zi, 80 locuri f.r.
Facultatea de Drept (tel. 032-210333)
Specializări: - Drept (4 ani zi, 5 ani f.r.), 200 locuri zi, 100 locuri f.r.
- Colegiul juridico administrativ (3 ani zi, 4 ani f.r.), 100 locuri zi, 50 locuri f.r.
(pregătește funcționari vamali, executori judecătorești și grefieri, funcționari în administrație publică)
Facultatea de Psihologie și Asistență Socială (tel. 032-215190)
Specializări: - Psihologie și asistența socială (4 ani zi), 150 locuri zi
Facultatea de Științe Politice (tel. 032-214740)
Specializări: - Științe politice (4 ani zi, 5 ani f.r.), 100 locuri zi, 50 locuri f.r.
- Relații internaționale și studii europene (4 ani zi, 5 ani f.r.), 100 locuri zi, 50 locuri f.r.
Colegiul Universitar de Institutori (tel. 032-213199)
Specializări: - Institutori lb. franceză, engleză (3 ani), 50 locuri
- Institutori desen (3 ani), 40 locuri
- Institutori muzică (3 ani), 40 locuri
- Institutori educație fizică (3 ani), 40 locuri
Înscrieri până la data: 19 iulie a.c.
Admitere pe baza mediei de bacalaureat: 21-22 iulie a.c.
ADMITERE 2001
UNIVERSITATEA MILENIULUI TREI

„Bombă“ la două case de copii

Continuare din pagina 1A

„Este vina celor de la Centrul de Plasament pentru că le-au dat copiilor să mănînce astfel de produse vara, la 40 de grade temperatură. Smîntîna și maioneza sînt niște medii de cultură foarte bune pentru dezvoltarea microbilor. Personalul trebuia să modifice alimentația în funcție de sezon și să fie atent la prepararea alimentelor“, a spus dr. *Daniela Leca*, de la Spitalul de Infectioase. *Minodora Scutelnicu*, directoarea Centrului de Plasament afirmă însă că nu din cauza alimentelor s-au îmbolnăvit cei 13 copii. *„Avem 50 de copii în centru, și numai 13 s-au simțit rău. Alimentele sînt proaspete și au certificat de garanție. Cred că este vorba de amigdalită sau de insolație. S-au îmbolnăvit doar copiii care au stat afară și apoi au băut apă rece“*, ne-a spus Minodora Scutelnicu. Starea de sănătate a celor 20 de copii, cu vîrste între 5 și 17 ani a evoluat pozitiv, însă nu se poate spune că pericolul a trecut.

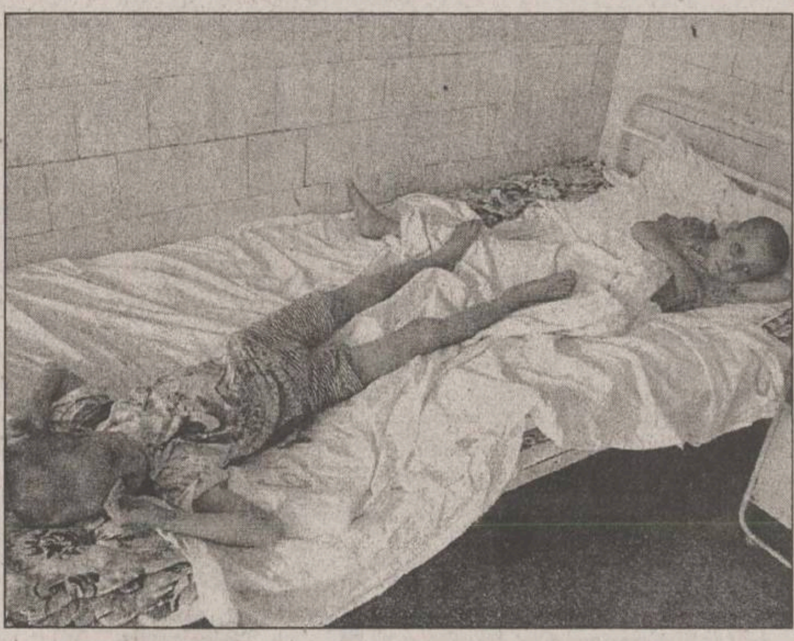

Spitalul de Infecțioase s-a umplut cu micuții de la cele două case de copii

Copiii au povestit că le-a venit rău după ce au mîncat carne cu smîntînă

Primii doi copii bolnavi au ajuns la Spitalul de Infectioase vineri seară. Erau de la Centrul de Minori și se plîngeau că îi doare burta, au diaree, vărsături și temperatură mare. La cîteva ore, au fost internati alti cinci. Toti micuții, care au vîrste între 7 și 13 ani, au povestit că după ce au mîncat la prînz smîntînă cu carne, li s-a făcut rău. *„Cînd am intrat în clasă, m-a luat o durere de burtă, că m-am îndoit. I-am zis lui doamna că îmi este rău. După aceea, s-au mai îmbolnăvit și alți copii. Doamna a chemat Salvarea și ne-a dus la spital. Era cam nouă seara“*, ne-a povestit *Ecaterina Gheorghe*, o fetiță de 2 ani. Din cei cinci copii ai familiei Fecioru care au fugit de acasă pentru că, spun ei, i-au alungat părinții, trei au ajuns la spital, cu toxiinfectie alimentară. *„Noi sîntem cinci frați din Erbiceni și părinții ne-au trimis de acasă, că nu mai pot să ne suporte. Noi am vrut să ajungem la bunica de pe mamă, la Huși, dar pe trei dintre noi ne-a prins Poliția TF și ne-a adus la Centrul de Minori. Aici ne-am îmbolnăvit cu toții de la mîncarea care ni s-a dat și așa am ajuns la spital“*, ne-a povestit *Ana Maria Fecioru*, o fetiță care are 10 ani, dar este atît de scheletică, încît pare de 5 ani. Cei 13 copii de la Centrul de Plasament „Vasile Lupu“ au fost transportați ieri-dimineață la Spitalul de Infecțioase cu o dubiță a Stației de Ambulanță. *„Erau 13 copilași și a fost nevoie să facem două drumuri ca să-i ducem la spital. Toți sufereau de dureri abdominale, diaree, vărsături și febră“*, ne-a spus dr. *Smaranda Umbrărescu*, de la Serviciul de Ambulanță. Din lipsă de locuri, cei 13 puști, dintre care cel mai mic are doar 5 ani, iar cel mai mare 17, au fost îngrămădiți cîte doi în pat în saloanele din pavilionul 6 al Spitalului de Infecțioase. Mîncarea care continea „bomba infectioasă“ a fost, de data aceasta, salata „a la rousse“ preparată cu maioneză. La cîteva ore de la servirea mesei, cei 20 de copii abandonati de părinți au început să verse, să le crească temperatura și să se plîngă de dureri abdominale. *„Sîmbătă seara a început să ne fie rău la toți. A venit asistenta, ne-a dat pastile, a stat cu noi toată noaptea. Nu ne-a trecut, și azi-dimineață a venit Salvarea și ne-a luat“*, ne-a spus *Mariana Coteț*, o fată de 17 ani. Cînd a fost însă vorba să spună cine cred că ar fi vinovat de îmbolnăvirea lor, toți copiii au tăcut chitic. *„Noi nu avem nici o părere“*, a spus *Georgiana Domac*, în vîrstă de 17 ani. Medicii spun că starea copiilor este putin mai bună. *„Le-am dat tratamentul simptomatic și starea lor s-a ameliorat. Varsă mai puțin, scaunele sînt puțin mai închegate, însă febra nu a cedat“*, a spus dr. Daniela Leca, care a adăugat că li s-au recoltat analizele, însă rezultatul va fi cunoscut abia luni dimineață. *„Noi presupunem că este vorba de Salmonella, dar vom aștepta rezultatul. Centrul de Plasament a devenit un focar de infecție, și trebuie luate măsurile potrivite“*, a adăugat dr. Daniela Leca. Urmează ca medicii de la Spitalul de Infectioase să identifice germenul vinovat de producerea toxiinfecției în cursul zilei de astăzi.

Rezultatul analizelor va decide dacă este vorba de toxiinfecție sau de amigdalită

După incidentul de la Centrul de Minori, inspectorii de la Direcția de Sănătate Publică au luat sîmbătă la prînz probe din alimentele care au fost servite la Centrul de Plasament din Tătărași. Microbii care provoacă toxiinfecțiile alimentare se dezvoltă în alimente care nu sînt suficient de proaspete sau nu au fost păstrate și preparate în condiții de igienă. De asemenea, alimentele pot fi infectate cu agenți infecțioși (Salmonella, stafilococi) care provin de la oameni bolnavi, aflați în convalescență sau de la cei sănătoși, dar care sînt purtători. După o incubație care durează între 2 și 24 de ore, boala debutează brusc, cu greturi, vărsături, scaune diareice, dureri de cap și febră. Minodora Scutelnicu, directoarea de la Centrul de Plasament „Vasile Lupu“ crede că nu este vorba de toxiinfecție pentru că toate alimentele au fost proaspete și preparate corect, iar personalul de la bucătărie este sănătos. *„Eu am certificate de garanție pentru fiecare aliment cumpărat. De cînd se înregistrează temperaturi mari, am fost foarte atentă cu alimentele. De asemenea, personalul este sănătos, cu carnete de sănătate în regulă. Eu cred că este vorba de o insolație sau de amigdalită pentru că numai acei copii care au stat în soare și apoi au băut apă rece s-au îmbolnăvit. Am mai internat doi copii la Spitalul de Pediatrie și medicul de acolo ne-a spus că este vorba de o faringită, nu de toxiinfecție“*, ne-a spus Minodora Scutelnicu, care a adăugat că a servit salata cu maioneză vineri, iar copiii s-au îmbolnăvit abia sîmbătă, după ora 16. *„Dacă era de la maioneză, li se făcea rău mai devreme, nu abia sîmbătă“*, a mai spus Minodora Scutelnicu. Rezultatul analizelor va decide dacă este vorba de o toxiinfecție sau doar de o amigdalită banală. **(Alina TIȚEI)**

Allianz Țiriac
Asigurări S.A.
Viață

Allianz-Țiriac Asigurări S.A.
SELECȚIONEAZĂ
CONSULTANȚI FINANCIARI

Cerințe:
- Experiență în vînzări
- Abilități de comunicare
- Studii superioare sau medii
- Utilizare calculator
- Limbi străine

Oferim:
- Cariera într-o companie multinațională
- Training inițial și permanent
- Ofertă atractivă și motivantă
- Mediu de lucru profesional

Așteptăm C.V.-urile Dvs. însoțite de o scrisoare de intenție pîna la data de 23 iulie 2001 la fax 032/211695 sau e-mail:iasi.is.@AllianzTiriac.ro. Tel.032/262151, 213834, 216728

La „Cuza“, comisiile de admitere șomează de cinci zile

■ ***deși înscrierile au început de miercuri, pînă acum la nivelul universității și-au depus dosarele sub 1000 de candidați***

Deși în plină perioadă de înscriere la facultate, Universitatea „Al.I.Cuza“ a respirat în acest week-end aer de vacanță. În primele cinci zile de înscriere, absolvenții de liceu nu s-au prea intersectat pe holuri atunci cînd au mers să-și depună dosarul de candidatură.

Pînă ieri după-amiază cînd, la majoritatea facultăților, comisiile de admitere terminaseră deja programul, numărul de candidati la nivelul Universității era mai mic de 1000. La ora 13, la Psihologie erau depuse 52 de dosare de candidatură, la Istorie 44, la Biologie 41. Pe aproape se afla și Facultatea de Litere cu 38 de candidati, în timp ce la Fizică se arătaseră doar șapte „clienți“. Cei mai mulți se înscriseseră, firește, la Economie, facultatea cu cel mai mare număr de locuri scoase la concurs, dar și aici cifra era foarte departe de a reprezenta ocuparea locurilor: *„Pînă acum s-au înscris aproximativ 350 de candidați. Nici luni nu cred că vor fi prea mulți, deoarece abia se eliberează adeverințele de bacalaureat. De marți cred că vor începe să vină majoritatea“*, a spus ieri prof.dr. *Emil Maxim*, prodecan al Facultății de Economie și Administrarea Afacerilor. Dacă mulți dintre absolvenții de anul acesta nu au intrat în cursa admiterii pentru că nu au încă adeverințele sau diplomele de bacalaureat, cei care au terminat liceul în anii anteriori nu sînt hotărîți ce specializare să aleagă: *„Încă nu m-am decis unde să-mi depun dosarul: la Științe politice, unde sînt abia patru înscriși pe 55 de locuri, sau la Psihologie, unde este și examen și trebuie să mă apuc să învăț manualul“*, a declarat Alin Rusu, deja student în anul II la Economie. Din același motiv ca și *Alin Rusu*, cei mai mulți așteaptă să vadă cîți se înscriu la facultățile pe care le vizează, mai ales dacă este vorba de cele din topul preferințelor, pentru a-și putea calcula mai bine șansele de reușită. **(Mirela CORLĂȚAN)**

Accident mortal la gară

■ *un bătrîn de 81 de ani a fost călcat de tren*

Un bătrîn a murit ieri dimineață, în jurul orei 9, după ce a fost lovit de un tren în Gara Iași. Conform cercetărilor Poliției TF, ***Ion Moraru*** (81 ani) din comuna Salva, județul Bistrița-Năsăud, nu s-a asigurat la trecerea de pe calea ferată. El a fost acroșat de un tren care pleca din gară, în timp ce se grăbea să traverseze linia de cale ferată. Bătrînul nu a auzit semnalul trenului care urma să plece din gară.

Capul i-a fost practic zdrobit de calea ferată. Corpul bătrînului a căzut într-o baltă de sînge. Medicii Ambulanței au luat primele măsuri de resuscitare și l-au transportat la Spitalul de Urgențe.

Șansele sale de supraviețuire erau extrem de reduse, pentru că bătrînul se afla în stop cardio-respirator. Medicii au constatat că oasele craniene au intrat adînc în creier și a suferit fracturi ale bazinului.

După cîteva minute de la intrarea în spital, bătrînul a murit în triaj. El nu a mai apucat să-și vadă rudele din Iași, după un drum lung de zeci de kilometri. **(F.DUMITRAȘCU)**

Doctoriță trimisă în judecată pentru fals intelectual

■ *Floarea Pal a semnat un certificat constatator de deces fără să examineze cadavrul*
■ *neglijența medicului a fost pe punctul de a ascunde o crimă* ■

După mai bine de un an de la deces, cadavrul unei bătrîne a fost deshumat, procurorii criminaliști stabilind că aceasta fusese omorîtă chiar de propriul fiu.

Doctorița dispensarului din comuna Miroslovești, ***Floarea Pal***, cea care eliberase certificatul constatator al decesului fără a examina cadavrul, a fost trimisă în judecată pentru fals intelectual. La sfîrșitul lunii iunie a.c., procurorul criminalist *George Șpaiuc* a emis un mandat de arestare preventivă pe numele lui ***Ioan Moisă*** (46 de ani) din comuna Miroslovești, sub acuzația de omor. Acesta a fost acuzat că în urmă cu un an și-a ucis în bătaie propria mamă.

Din cercetările efectuate după ce bătrîna a fost înmormîntată, a reieșit că fiul acesteia, ***Ioan Moisă***, în noaptea de 19 spre 20 aprilie 2000 a venit acasă în jurul orei 1.00. După un schimb de cuvinte jignitoare, el a început să-și lovească mama cu pumnii și cu picioarele, pînă ce femeia a căzut pe treptele din fața casei. Apoi a tîrît-o în grajd, a încuiat-o și a plecat la băut.

Dimineața cînd a văzut că bătrîna era în aceeași poziție în care o lăsase, Ioan Moisă a anunțat o vecină și pe sora lui, ***Viorica Cornilă***, spunîndu-le că mamei lui i s-a făcut rău și a leșinat în grajd. Echipajul ambulanței care a fost chemat la fața locului a transportat-o pe bătrînă la Spitalul Municipal Pașcani unde aceasta a stat internată de pe data de 20 pînă pe 26 aprilie 2000. Deoarece femeia se simțea din ce în ce mai rău, i-a cerut fiicei sale Viorica să o externeze pentru că vrea să moară acasă. La data de 2 mai 2000, bătrîna a decedat. După numai două zile de la deces, Ioan Moisă a mers la dispensarul comunei Miroslovești unde i-a solicitat medicului Floare Pal certificatul constatator de deces, necesar înhumării. Aceasta a eliberat actul în care a specificat că decesul s-a datorat unei insuficiențe cardio-respiratorii acute, accident vascular și hipertensiune arterială, fără a examina cadavrul. După un an de cercetări, procurorii s-au decis că în acest caz este vorba de o crimă.

La arestare, Ioan Moisă și-a recunoscut faptele, iar medicii legiști presupun că, înainte de a fi ucisă, este posibil ca bătrîna să fi fost și violată de fiul ei. Împreună cu criminalul a fost trimisă în judecată și doctorița Floarea Pal. Aceasta riscă o pedeapsă cu închisoarea de pînă la 5 ani. **(Cătălin ȘTEFĂNESCU)**

Vino la kilometrul zero
al ofertelor
de calitate

Prima Reprezentanță de Vânzări CONNEX din Iași
și-a deschis porțile în Complexul Comercial Iulius Center.

Vino și abonează-te până la **22 iulie**
și poți avea un **Ericsson T20s** cu numai **84 USD***.
În plus, beneficiezi de oferta generală CONNEX
din această perioadă.

La Reprezentanța de Vânzări CONNEX
ești cel mai aproape de calitatea CONNEX.

CONNEX®
Viitorul Sună Bine

* Prețul nu include TVA. Doar cu conectare la CONNEX, în limita stocului disponibil.

ORAȘUL PE O COLOANĂ

Unde puteți suna pentru a vă spune păsurile

Ieșenii își vor putea spune păsurile în direct prin telefon. Prefectura a înființat „telefonul cetățeanului", la care fiecare ieșean va putea cere lămuriri asupra problemelor care îl frămîntă. ***„«Telefonul cetățeanului» a fost înființat în urma solicitării prim-ministrului. 24 de ore din 24, la acest număr va răspunde un angajat care va răspunde problemelor ieșenilor“***, a declarat prefectul ***Corneliu Rusu Banu.*** Numărul de telefon la care ieșenii vor putea pune întrebări referitoare la probleme ce țin de activitatea Prefecturii este cel al cabinetului prefectului, 211.302. Aceeași inițiativă va fi aplicată și la Consiliul Județean, „telefonul cetățeanului" fiind cel de la cabinetul președintelui CJ, 210.330. ***„Aceeași măsură se va lua și la primăriile din Tîrgu-Frumos, Pașcani, Hîrlău și din cinci comune ale județului. Treptat, sistemul va fi extins și în celelalte comune, pentru a asigura contactul permanent dintre cetățeni și autoritățile locale. Pentru municipiul Iași, numărul de telefon disponibil este 146.784“***, a precizat Rusu Banu. Primele cinci comune în care va funcționa „telefonul cetățeanului" sînt Holboca, Tomești, Ciurea, Belcești și Deleni. Numărul de telefon apelabil va fi cel al primăriilor respective. **(A.Z.)**

Gardienii vor primi comision din amenzi

Primarul *Constantin Simirad* vrea să stimuleze activitatea gardienilor publici prin acordarea unei cote de 7% din cuantumul amenzilor pe care le percep. ***„Există o hotărîre de Guvern în care se specifică faptul că se poate acorda un anumit procent din amenzi, dar nu și că trebuie acordat acest procent. Pentru că gardienii publici nu au salarii mari, iar orice activitate trebuie stimulată pentru a da rezultate, ne-am gîndit să propunem în viitoarea ședință de Consiliu Local acordarea unei cote de 7% din cuantumul amenzilor aplicate de către aceștia“***, a explicat Simirad. În prezent, salariul unui gardian public nu depășește 2 milioane de lei net lunar, iar primarul a criticat adesea ineficienta actiunilor gărdienilor mai ales atunci cînd le solicita să curețe orașul de cerșetori. **(B.P.)**

Rromii și lipovenii pot deveni liceeni fără bătaie de cap

Dacă admiterea la liceu reprezintă la ora actuală cel mai mare motiv de emoție pentru majoritatea absolvenților de gimnaziu, elevii țigani și lipoveni care au luat capacitatea pot să doarmă liniștiți. Conform unui ordin emis de Ministerul Educației, tinerii minoritari care au absolvit cursurile gimnaziale cu examen de capacitate vor avea locuri distincte în unitățile de învățămînt liceal și profesional. În Iași, țiganii și lipovenii vor putea să ocupe cele 29 de locuri de la licee și cele 40 de locuri la școala profesională. Ei vor avea de ales între cele patru locuri scoase la Școala Normală „Vasile Lupu", 10 locuri la Grupul Școlar Agricol Miroslava, cîte cinci locuri la Grupul Școlar „Anghel Saligny" și Grupul Școlar CFR „Unirea" Pașcani, și alte cinci locuri la Liceul „Ion Neculce" din Tîrgu Frumos. Pentru școala profesională vor fi 15 locuri la Tîrgu Frumos, alte 15 la Hîrlău, cinci locuri la Pașcani și cinci locuri la școlile profesionale ieșene. După cum ne-a informat conducerea Inspectoratului Școlar Județean, absolvenții minoritari de gimnaziu care vor solicita înscrierea pe locurile rezervate trebuie ca mai întîi să aibă avizul comisiei județene de admitere. **(D.CODINĂ)**

Martorii lui Iehova au făcut la Iași un „Guvern al lui Dumnezeu“

■ *botezați în religia „Martorii lui Iehova“, 40 de „miniștri“ vor trebui să bată din poartă în poartă și să predice oamenilor cuvîntul Domnului*

De sîmbătă începînd, România are 40 de miniștri noi. Nu a avut loc o remaniere guvernamentală sau o lovitură de stat, și nici nu au fost alegeri recent. Cei 40 au primit această funcție în urma unui ceremonial ascuns privirilor curioase, desfășurat într-o minipiscină de pe strada Mitropolit Varlaam. Scufundați de cîte două persoane în apa din bazin, cei 40 au fost botezați astfel în religia „Martorii lui Iehova“. La ieșirea din apă fiecare dintre ei devenise „ministru creștin“, indiferent că e vorba de copilul de 14 ani (cel mai tînăr martor botezat ieri) sau de femeia de 76 de ani (cea mai vîrstnică martoră), de un elev sau de un muncitor. Ei și-au luat în primire astfel noul loc de muncă, „Ministerul lui Dumnezeu“. De acum înainte va trebui să bată din ușă în ușă sau din poartă în poartă și să predice oamenilor cuvîntul lui Dumnezeu (Iehova), așa cum i-a învățat Iisus pe cei 12 apostoli.

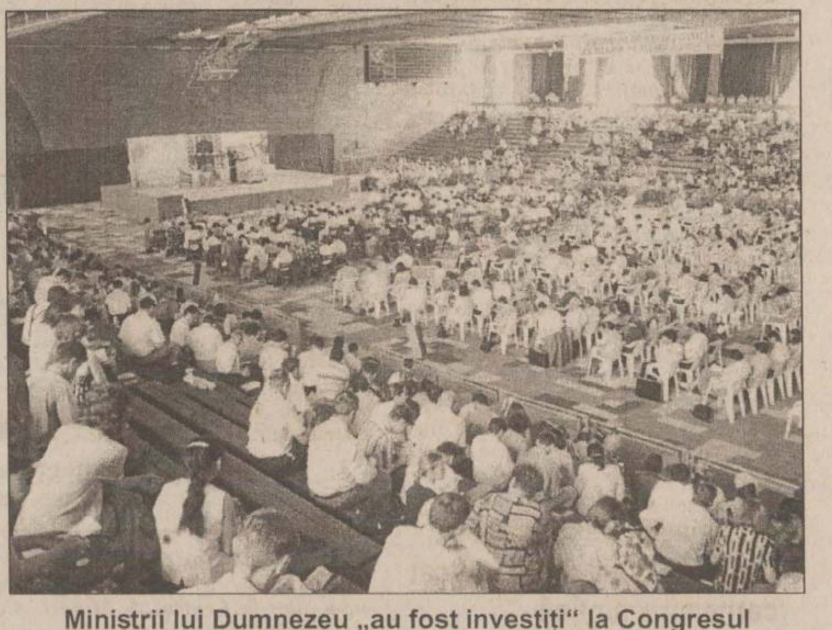

Miniștrii lui Dumnezeu „au fost investiți“ la Congresul Martorilor lui Iehova la care au participat 1000 de credincioși

Botezul și ordinarea - primirea ordinului de ministru creștin - celor 40 de ieșeni nu au avut loc întîmplător sîmbătă. Timp de trei zile peste 1000 de persoane au participat la Congresul de district al organizației „Martorilor lui Iehova". Oameni din toate colțurile Moldovei (Iași, Huși, Onești, Bacău, etc.) s-au adunat la Sala Sporturilor pentru a asculta conferințe cu titluri ce îndeamnă la pocăire: ***„Să respectăm normele morale creștine“, „Să ne împotrivim Diavolului“, „Să găsim înviorare sub jugul lui Hristos“***, etc. Nu ai fi putut vedea printre cei prezenți un bărbat fără cravată sau, în afară de copii, un martor fără scriptură într-o mînă și agenda pe care făcea însemnări în cealaltă. În ciuda caniculei insuportabile, de care toți se fereau făcîndu-și aer cu caietele-program, în atmosferă plutea ordinea. Doar ciorapul trei-sferturi al unei femei, cu firul tras pînă la jumătate strica puțin „aranjamentul". Unii dintre adepți erau de la țară sau simpli muncitori, iar alții aveau studii superioare, însă toți păreau croiți după același tipar. ***„Martorii lui Iehova sînt organizați după modelul creștinilor din secolul I, nu există o clasă clericală“***, a explicat ***Costel Ciobanu***, un martor din Iași care s-a ocupat la congres de relațiile cu presa. ***„Principiile sînt aceleași, metodele sînt altele. Ca și atunci, învățăm direct din cuvîntul lui Dumnezeu, din Scriptură, cu diferența că acum vorbim la microfon“***, a întărit ***David Ielciu***, un martor ardelean, dar care din toamna trecută își exercită vocația de ministru creștin la Huși. Cu toate încredințările pe care le-am primit, m-am convins că „frații" nu sînt nici ei scutiți de ierarhii. După ce a ieșit de la botezul care a avut loc la „Sala Regatului", ***Cătălin Măciucă*** a împărtășit puțin din experiența sa. La 24 de ani, după un an și patru luni de studiu al Scripturii, Cătălin a devenit ministru creștin: ***„Din familia mea doar mama este martoră. Eu am fost ortodox, însă numai cu numele“***, a spus Cătălin cînd încă îi mai picura apă din păr. ***„Religia ortodoxă nu mi-a oferit un răspuns pentru ceea ce se întîmplă după moarte“***, a explicat Cătălin convertirea sa, după ce a aflat din cărțile „iehoviste" că morții sînt morți și așteaptă învierea. După ce a studiat aproape un an jumate, Cătălin s-a lăsat și de fumat. Așa cum pretind că s-au lăsat de multe vicii cei mai mulți martori. Fix 45 de minute, aceștia învață în fiecare săptămînă la „Școala teocratică", cum să le vorbească oamenilor: ***„Învățăm ce tonalitate să folosim, cum să scăpăm de timiditate, etc.“***, spune ***Costel Cojocaru.*** El și David Ielciu, deși nu au încă 30 de ani, fac parte dintre „bătrînii" organizației, ceea ce ar putea echivala în religia ortodoxă cu funcția de episcop. De șapte ani botezat ca martor, Ionuț Moraru, este considerat doar un fel de diacon, asta în funcție de experiența pe care o are ca învățător al lui Iehova: ***„Pînă acum, șase persoane care au studiat cu mine au devenit adepți. Acum studiez prin corespondență cu alte patru persoane din Penitenciar“***. Proaspăt absolvent al Facultății de Matematică de la Universitatea „Al.I. Cuza", Ionuț va merge probabil de la toamnă să se dedice „profesiei" de ministru la București, așa cum a venit din Ardeal David Ielciu. Nici unul nu a putut însă să explice cum se poate trăi din propovăduit Scriptura atît timp cît asta este o activitate voluntară. **(Mirela CORLĂȚAN)**

Universitatea „Al.I.Cuza“ își invită absolvenții bogați la bal

■ *după modelul Universității din Freiburg, rectorul Oprea intenționează să organizeze anual un bal al absolvenților* ■ *el crede că petrecerea va fi un prilej pentru cei bogați să doneze bani instituției* ■

Dacă rectorul Universității „Al.I. Cuza" își va pune în aplicare inedita idee de a organiza anual un bal al instituției, Iașul s-ar putea îmbogăți începînd cu 2002 cu un nou eveniment monden.

Prof.dr. ***Dumitru Oprea*** intenționează ca în fiecare an să adune absolvenții din cît de multe promoții este posibil și din cîte țări din lume sînt împrăștiați: ***„Este un mod de a-i sensibiliza pe toți absolvenții față de instituție. De la anul sperăm să organizăm un bal care să-i adune pe toți, fie că acum sînt în Australia sau Noua Zeelandă“***, spune rectorul Oprea. El crede că astfel absolvenții cu posibilități materiale vor fi impulsionați să ajute universitatea care i-a format. Ideea balului anului i-a venit rectorului Oprea în Germania, la Freiburg, unde a participat vinerea trecută la un eveniment similar. Universitatea din Freiburg, cu care „Cuza" are încheiate acorduri de colaborare de acum 26 de ani, i-a invitat pe rectorul Dumitru Oprea și pe prorectorul cu relațiile internaționale, ***Ștefan Avădanei,*** la balul absolvenților. Aici oameni din întreaga lume, care s-au școlit la Freiburg, au ciocnit pahare de șampanie și, după cum povestește rectorul Oprea, unii dintre aceștia au oferit sponsorizări pentru anumite investiții. La o tombolă care s-a organizat la bal, cu un premiu I constînd într-un Mercedes, rectorul de la „Cuza" a cîștigat ***„cel mai bun stilou pe care l-a avut vreodată“***, iar prorectorul Avădanei o sacoșă rezistentă pentru piață și un prăjitor de pîine. **(Mirela CORLĂȚAN)**

Destăinuirile unei lesbiene din Iași

■ Sorina, o fată lesbiană din Iași, crede că abrogarea articolului 200, privind incriminarea homosexualilor, va însemna ceva doar cînd oamenii vor fi educați să-i privească altfel

„Libertatea pe care ne-o dă legea nu schimbă cu nimic lucrurile. Oricum nu o să merg pe stradă de mînă cu prietena mea și nu am s-o sărut“, spune Sorina, o fată lesbiană din Iași, a cărei poveste a fost relatată anul trecut de cotidianul „Monitorul". Abrogarea recentă de către Parlament a articolului 200 din Codul Penal - care incrimina relațiile homosexuale - nu pare să aducă o satisfacție prea mare homosexualilor din România care nu fac parte din organizații de gen. Așa cum crede Sorina, vor trebui să treacă mulți ani de acum înainte pînă cînd homosexualii vor merge nonșalant pe stradă cu partenerii lor și pînă cînd, pe de altă parte, lumea nu va întoarce capul după ei.

Pentru Sorina, abrogarea celebrului articol 200 nu a semănat nici pe departe cu o dezlegare la iubire, așa cum mulți cred că înseamnă asta pentru homosexuali. De fapt, spune ea, de acest lucru nici nu a aflat imediat: ***„N-aș putea spune că am urmărit acest subiect; nu m-a interesat foarte mult deoarece în viața mea asta nu aduce nimic nou“***, mărturisește Sorina. Acest lucru este de înțeles atît timp cît și fără „legea homesexualilor" Sorina a avut relații intime cu mai multe fete. De mai bine de șase ani de zile ar putea spune chiar că este logodită cu Ana, o femeie cu șase ani mai mare decît ea. Deoarece Sorina este studentă în Iași, iar Ana lucrează în altă localitate, stau împreună mai mult în vacanțe. Astfel, Sorina nu ar putea spune că relația ei de cuplu nu a fost „normală" pînă acum. Marele impediment, care nu se poate din nefericire înlătura odată cu schimbarea legislativă, este acela al mentalității omului de pe stradă. Dacă mulți dintre noi se autodeclară toleranți față de minoritățile de orice fel, cînd văd un homosexual, de exemplu, nu se pot abține și întorc privirea: ***„Cred că se poate face o comparație între homosexuali și evreii care în lagăr erau «ștampilați». Dacă m-aș afișa pe stradă cu prietena mea, lumea m-ar privi ca și cum aș avea și eu o ștampilă“***, spune Sorina. În cazul în care Sorina ar merge pe stradă de mînă cu o fată, acest lucru n-ar părea însă strident pentru că poate fi ușor luată drept băiat fiind masculinizată din cap pînă în picioare. Chiar dacă abrogarea articolului 200 le-ar permite homosexualilor să se și căsătorească, pe Sorina nu ar mulțumi-o mai mult: ***„Nu cred că mă voi căsători vreodată pentru că asta ar însemna că nu sînt sigură de parteneră și că vreau s-o țin mușai lîngă mine“***, spune Sorina. Pentru aceasta, modificarea legii va însemna ceva, doar cînd oamenii vor fi educați să-i privească altfel pe homosexuali: ***„Asta se poate obține prin educație, și aici cred că presa are un rol major“***, conchide Sorina. **(Mirela CORLĂȚAN)**

Universitatea „Petre Andrei”: Ghidul admiterii la Facultatea de Drept

”Sîntem o opțiune alternativă și complementară în fața cerințelor Uniunii Europene”

■ ***interviu cu domnul prof. univ. dr. Constantin Andronovici, decanul Facultății de Drept din cadrul Universității "Petre Andrei"***

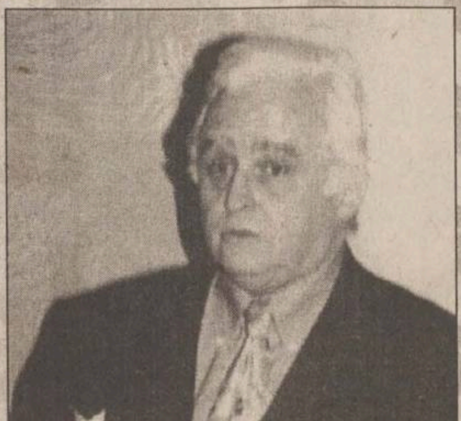

Reporter - Domnule profesor, numărul mare de studenți care urmează dreptul în cadrul Universității "Petre Andrei" trebuie să aibă o motivație. Prin ce se diferențiază facultatea dumneavoastră în comparație cu ofertele facultăților de stat?

Prof. univ. dr. Constantin Andronovici - Transformările majore care, din fericire, au început să se petreacă în România de astăzi ne-au determinat să redimensionăm planurile noastre de învățămînt atît din punctul de vedere al calității, dar mai ales din perspectiva deschiderii spre Europa. Am inclus, de exemplu, în planurile de învățămînt Dreptul Comunitar - o disciplină deosebit de importantă, dacă vorbim de integrare în UE - acordăm o atenție sporită Dreptului Comparat, Dreptului Diplomatic și Consular și lista nu se oprește aici. Standardele Uniunii Europene nu pot fi îndeplinite, decît cu oameni bine pregătiți, cu profesioniști ai domeniului. Aici nu putem vorbi despre jumătăți de măsură, iar din acest punct de vedere, Facultatea de Drept a Universității "Petre Andrei" este o opțiune alternativă și complementară în fața cerințelor Uniunii Europene.

Reporter - Dar studenții cum au receptat deschiderea pe care le-ați oferit-o?

Prof. univ. dr. Constantin Andronovici - Interesul manifestat de studenții noștri a fost, aș putea spune fără reținere, peste măsura așteptărilor noastre. Perspectiva de a lucra într-o instituție europeană este, să recunoaștem, cît se poate de tentantă. Nu înseamnă însă că toți pot reuși în demersul lor, pentru că, pe lîngă standardele foarte ridicate din instituțiile Europei, intervin și alți factori, care nu țin deloc de pregătirea lor. Ceea ce este cert - și spun cu mîndrie acest lucru - este faptul că absolvenții noștri se pot prezenta fără reținere la orice concurs din sistemul de relații internaționale. Pe de altă parte, calitatea absolvenților noștri se vede și prin succesul pe care l-au avut pe "piața" internă, într-un mediu concurențial acerb. Unii sînt avocați cu cabinet de avocatură propriu, alții sînt avocați care reprezintă interesele unor companii multinaționale în România, alții judecători, juriști, notari, funcționari în administrația publică și așa mai departe.

Reporter - Cu o asemenea carte de vizită impresionantă ați întîmpinat probleme legate de licență

Prof. univ. dr. Constantin Andronovici - Deși a fost luată din considerente subiective, interdicția studenților noștri de a susține examenul de licență la Universitatea "Alexandru Ioan Cuza" nu ne-a afectat foarte mult. Am fost arondați Universității "Lucian Blaga" din Sibiu, iar rezultatele au fost foarte bune. Poate doar distanța dintre cele două orașe a fost mai greu de depășit. Acum însă, studenții noștri, dată fiind liberalizarea acestui examen, pot susține licența la orice universitate acreditată. Sîntem însă convinși că în acest an va apare legea care ne va permite să ne organizăm singurii examenul de licență.

Reporter - Cu atît mai mult cu cît unii dintre absolvenții dumneavoastră fac studii post-universitare în universități de prestigiu din străinătate

Prof. univ. dr. Constantin Andronovici - Sînt mulți care își continuă studiile post-graduale în SUA, avem o absolventă admisă la programul de masterat la Universitatea din Oxford, iar recent trei dintre studenții noștri au participat la concursul internațional Rene Cassin de la Strasbourg. În altă ordine de idei, avem foarte multe programe pe care le derulăm în colaborare cu universități prestigioase din Franța, Belgia, Germania, Danemarca și altele.

Scurt istoric al Facultății de Drept

- ■ Înființată în anul universitar 1990-1991
- ■ Autorizată prin H.G. României Nr. 568/28.07.1995
- ■ Publicată în Monitorul Oficial nr. 95/Anul VIII, Partea I, din 10 mai 1996
- ■ Propusă pentru acreditare definitivă de către CNEAA

Plasament ocupațional

■ **Pentru absolvenții Facultății de Drept**: În sistemul judiciar: avocați, notari, judecători, procurori; În sistemul administrativ; În sistemul financiar-bancar; În sistemul învățămîntului; În sistemul relațiilor internaționale (diplomație, reprezentanțe economice etc.)

■ **Pentru absolvenții Colegiului juridico administrativ**: În sistemul judiciar (executori judecătorești, grefieri); În sistemul vamal; În sistemul administrativ.

Forma și durata studiilor

■ Facultatea de Drept
- cursuri de zi, 4 ani;
- cursuri cu frecvență redusă, 5 ani

■ Colegiul juridico-administrativ:
- cursuri de zi, 3 ani

Facilități oferite

Bază didactică modernă

- amfiteatre - amfiteatrul „T. Ionașcu", amfiteatrul „T. Alexandrescu", în corpul B (bd Ștefan cel Mare), amfiteatrul M1, corpul C (bd Ștefan cel mare, M1)

- săli seminar - 7

Cercetare și practică

- Laborator de criminalistică dotat cu laborator foto, tehnică de înregistrare-redare, aparatură de relevare, conservare și indicare a urmelor, trusă criminalistică portabilă, album pentru portret robot.

- Laborator Informatică: rețea de 40 calculatoare, imprimante, table Whiteboard etc.

- Centrul de Cercetări Juridice - Școala exegetică după metoda postglosatorilor, avînd în dotare calculatoare, imprimante, aparate xerox, bibliotecă proprie.

- Centrul de Relații Internaționale avînd în dotare calculatoare, imprimante, aparate xerox își desfășoară activitatea în cadrul a trei programe permanente: „teoria relațiilor internaționale", „studiul relațiilor internaționale și naționalism", „etnicitate, minorități".

- Centrul colaborează și întreține legături cu: Oxford University, University of Ilinois, Universitatea Ca'Foscari Veneția, Universitatea Central Europeană Budapesta și altele.

Biblioteca „Petre Andrei“ (secțiunea Drept) - 1000 de titluri, 5000 de volume, abonamentele la periodice de specialitate

Librăria „Petre Andrei“ pune la dispoziție studenților cursuri și manuale universitare editate sub egida Fundației Academice „Petre Andrei"

Cercuri științifice studențești și publicații de specialitate

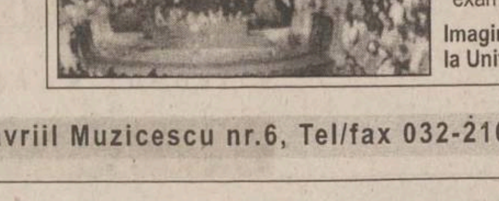

Admitere 2001

- ■ Perioada de înscrieri: 14 mai - 19 iulie 2001
- ■ Admiterea propriu-zisă: 21-22 iulie 2001.
- ■ Examenul de admitere constă în media la examenul de bacalaureat

Imagine de la deschiderea anului universitar la Universitatea „Petre Andrei“

Facultatea de Drept, Iași, Str. Gavriil Muzicescu nr.6, Tel/fax 032-210333, Web page: www.fapa.ro

---

Colegiul Universitar de Institutori - o necesitate a învățămîntului românesc

Colegiul Universitar de Institutori a luat ființă în cadrul Facultății de Psihologie și Asistență socială venind în întîmpinarea solicitărilor de formare profesională pentru învățămîntul preprimar, primar (institutori) și gimnazial (pentru specializările limba engleză, limba franceză, desen, muzică și educație fizică).

Prezentare generală

- înființat prin H.G. nr. 626 din 24.08.2000 și H.G. 1.215 din 7.12.2000, sînt autorizate să funcționeze specializările: institutori - o limbă străină (franceză - engleză); institutori - muzică; institutori - desen; institutori - educație fizică.

Forma și durata studiilor

- cursuri de zi, 3 ani, pentru absolvenți de licee non-pedagogice

- cursuri de zi, 2 ani, pentru absolvenții de școli normale, licee pedagogice sau echivalente (conform art. 64, din Legea Învățămîntului)

Admitere 2001

Se organizează în două sesiuni. Pentru prima sesiune înscrierile au loc în perioada 14 mai - 19 iulie 2001, iar susținerea probelor în perioada 21 - 22 iulie 2001.

A doua sesiune va fi organizată la începutul lunii septembrie, în cazul neacoperirii locurilor scoase la concurs.

Proba de admitere

- concurs de dosare pe baza mediei de la Bacalaureat. Sînt admiși fără concurs absolvenții de școli normale sau cu diplomă echivalentă, absolvenții din învățămîntul superior de profil, absolvenți de liceu cu performanțe deosebite.

Locuri scoase la concurs

Institutori - o limbă străină - 100 locuri; Institutori - muzică - 40 locuri; Institutori - desen - 40 locuri; Institutori - educație fizică - 40 locuri.

Oportunități ocupaționale

Calificare superioară pentru învățămîntul preprimar, primar și gimnazial; Posibilitatea titularizării pentru suplinitori; Continuarea studiilor în învățămîntul superior de lungă durată, cu echivalarea primilor ani de studiu.

Facilități pentru studenți

Didactice

Cadre didactice universitare, de la catedre de specialitate; Un curriculum modern desfășurat într-un orar flexibil.

Cercetare practică
- Laborator Multimedia modern
- Laborator Informatică
- Laborator psihologie experimentală
- Laborator de psihodiagnostic

Biblioteca „Petre Andrei“ (secțiunea Psihologie și Asistență Socială) 4000 de titluri, 8000 de volume, 41 de abonamente periodicele de specialitate.

Colaborări internaționale cu numeroase și prestigioase instituții de învățămînt superior din SUA, Marea Britanie, Franța, Olanda, Italia, Danemarca, Germania etc.

„Nu concepem institutorul ca pe un dascăl ex-catedra”

■ ***de vorbă cu domnul conf. univ. dr. George Neamțu, directorul general al Colegiului Universitar de Institutori din cadrul Universității „Petre Andrei“***

Reporter - Domnule profesor, nu în foarte multe centre universitare din țară există colegii de institutori. Care este, pentru publicul larg, pentru viitorii dumneavoastră studenți, traducerea acestei denumiri?

Conf. univ. dr. George Neamțu - Ideea înființării colegiilor de institutori nu este o noutate pentru învățămîntul românesc, mai ales pentru perioada interbelică. De pe poziția pe care o am în cadrul Universității „Petre Andrei", îmi face o plăcere deosebită să amintesc contribuția pe care a avut-o în acest sens savantul Petre Andrei - mentorul și patronul nostru spiritual. Fiind ministru al Educației Naționale, între anii 1938 - 1940, Petre Andrei a militat pentru înființarea grabnică a Școlilor Normale Superioare, care să pregătească institutori, foarte bine instruiți, mai ales pentru învățămîntul din mediul rural. Nu pot să nu remarc și faptul că prima școală de acest fel a apărut la Iași. Ceea ce facem noi la „Petre Andrei" este, de fapt, continuarea ideilor pedagogice ale mentorului nostru. Ca să fiu foarte succint și pentru a răspunde strict întrebării dumneavoastră aș spune că aceste colegii de institutori pregătesc cadre calificate și competente pentru învățămîntul preșcolar, primar și gimnazial.

Reporter - Să înțelegem că nu sînt destule cadre calificate pe aceste trepte ale învățămîntului?

Conf. univ. dr. George Neamțu - Exact! Din evaluările Universității „Petre Andrei", ale Inspectoratelor Școlare Județene, ne confruntăm cu un deficit de 2500 - 3000 de cadre calificate numai în Moldova.

Reporter - Dar, au fost reînființate liceele pedagogice

Conf. univ. dr. George Neamțu - Vedeți, este o mare diferență între colegiile de institutori și liceele pedagogice. Colegiile de institutori sînt superioare liceelor pedagogice tocmai prin menirea lor de a califica și de a acorda licențe cu dublă specializare: institutori - o limbă străină, institutori - muzică, institutori - desen sau institutori - educație fizică. O dublă licență este, fără îndoială, un triplu avantaj: pentru elevi, pentru institutori și, în fine, pentru învățămîntul românesc, dacă vorbim despre calitatea și eficiența sa.

Reporter - Este aceasta o viziune tradițională sau modernă a învățămîntului?

Conf. univ. dr. George Neamțu - Și una și alta. Este modernă la universitatea noastră prin aria curriculară didactică. În planurile de învățămînt ale Universității „Petre Andrei" sînt discipline sau, în unele cazuri, sînt inserate segmente, care nu se predau peste tot. Vă dau numai cîteva exemple: Educație Civică, Educație de Mediu, Educație Integrată și multe altele. Or, ce reprezintă acestea? Tocmai adaptarea la noile nevoi ale societății. Este cu siguranță și tradițională prin faptul că noi nu concepem institutorul ca pe un dascăl ex-catedra, ca să spunem așa, ci ca pe o imagine a dascălului interbelic, ștearsă, din păcate, în cei 45 de ani de comunism. În acest context, eforturile noastre de a îmbina armonios tradiția cu modernismul nu pot conduce decît la formarea unui institutor valoros adaptat atît valorilor noastre tradiționale cît și celor moderne, europene.

Colegiul Universitar de Institutori, Iași, Str. Gavriil Muzicescu nr.6, Tel/fax 032-213199

Pîinea și legumele sînt alimentele de bază ale românilor

■ băuturile alcoolice au o trecere mai mare decît sucurile

Într-o lună de zile, fiecare român consumă, în medie, peste 9 kilograme de pîine, 5,5 litri de lapte și aproape cinci kilograme de cartofi. Pe lîngă carnea proaspătă (2,3 kilograme pe lună) și legume (aproape opt kilograme consumate), aceste alimente constituie meniul de bază a unui român mediu - arată un studiu asupra gospodăriilor făcut în cursul anului 2000 de Institutul National de Statistică și Studii Economice. Conform „Anchetei Integrate pe Gospodării“, cafeaua este cel mai rar aliment cumpărat. Astfel, pe parcursul unei luni, un român consumă doar 100 de grame de cafea sau cacao, în timp ce băutura alcoolică nu lipsește de pe masă (2,4 litri de persoană pe lună, de două ori mai mult decît apa minerală sau băuturile răcoritoare). Într-o lună de zile, o persoană își cumpără un kilogram de zahăr și 2,1 kilograme de fructe. Ponderea în cazul fructelor nu o au strugurii sau caisele, ci merele și citricele (care ocupă mai bine de trei sferturi din consumul de acest tip). Pe lîngă acestea, masa românului mai este completată, lunar, cu două kilograme de mălai, unul de făină (de persoană) și un litru de ulei. Într-o lună, consumul mediu de peste este de 340 de grame de persoană (două meniuri cu peste), la care se adaugă un kilogram de brînză și smîntînă. **(A.C.)**

Cu cîteva zile înaintea negocierilor finale

Guvernul nu știe încă ce acord va încheia cu Banca Mondială

Misiunea echipei de experti a Băncii Mondiale (BM), care va sosi săptămana viitoare la București, se anunță decisivă pentru încheierea negocierilor asupra Programului de ajustare structurală a economiei - PSAL II. Surse din Ministerul Finantelor (MF) ne-au declarat că, în această ultimă rundă de discuții cu autoritățile române, se va finaliza, practic, proiectul de matrice PSAL II, ce va cuprinde programul de reformă angajat de Guvern pînă la sfîrșitul anului viitor. ***„Matricea va conține, de asemenea, o serie de condiții impuse de BM pentru eliberarea transelor de împrumut aferente noului acord“***, au precizat sursele citate. Acordul nu va fi însă semnat pînă cînd Guvernul de la București nu va încheia Acordul stand-by cu Fondul Monetar International (FMI).

Andrew Vorkink

Cu toate că momentul finalizării Acordului de împrumut cu BM este destul de aproape, în mod paradoxal, autoritățile române nu cunosc încă în amănunt continutul Programului PSAL II. Si asta pentru că BM nu a răspuns încă propunerilor făcute de Guvernul Năstase cu privire la continutul proiectului de matrice. Punctul divergent pare să fie, în continuare, restructurarea sistemului utilitătilor publice: gaze, petrol și energie electrică, asupra căruia cele două părți au păreri diferite. Surse apropiate negocierilor ne-au declarat că cel mai fierbinte subiect al negocierilor rămîne soarta Societătii Nationale a Petrolului „Petrom“, pe care Cabinetul Năstase dorește s-o păstreze în actuala formă de organizare, în timp ce BM ar dori ca aceasta să fie divizată în mai multe societăți cu specific diferit de activitate.

Nici în privinta altor capitole ale PSAL II lucrurile nu sînt mai clare. În primăvara acestui an, BM a solicitat Autorității pentru Privatizare și Administrarea Participațiilor Statului (APAPS) să întocmească o listă cu 30 de societăți comerciale ce urmau să fie incluse pentru privatizare/restructurare în PSAL II. Acestea se adăugau celor 64 de societăți incluse în PSAL I și a căror privatizare va fi finalizată în următorul interval. Cele 30 de întreprinderi urmau să fie privatizate conform procedurilor agreate de bancă, respectiv prin intermediul băncilor de investitii sau a agenților de privatizare. APAPS a întocmit cu dificultate această listă, avînd în vedere că cea mai mare parte a societăților rămase în portofoliul său sînt nerentabile, împovărate de datorii și, implicit, prea puțin atractive pentru investitori. Potrivit unor surse din cadrul APAPS, în acest context, BM a sugerat autoritătilor române să șteargă penalitățile aferente datoriilor acestor unităti economice, iar în cazul în care ele ar stîrni interesul unor investitori puternici, să le fie șterse chiar datoriile. Din nefericire, Guvernul nu va putea pune în practică această măsură pentru că FMI, mult mai intransigent în privința societăților de stat cu datorii, a exprimat serioase obiectii. ***„După ce APAPS a trimis la Washington lista celor 30 de societăți, BM a comunicat că dorește modificări în capitolul PSAL II referitor la privatizarea întreprinderilor de stat, în sensul că doar 10 societăți, și nu 30, vor fi nominalizate pentru privatizare. Conducerea APAPS a lăsat la latitudinea băncii selecția celor 10 întreprinderi din lista de 30 înaintată. Pînă cînd experții americani nu vor veni la București, nimeni nu știe care vor fi societățile incluse în PSAL II“,*** au afirmat sursele citate.

Directorul BM pentru România, Andrew Vorkink, afirma vinerea trecută, în finalul vizitei sale în România, că negocierile pentru încheierea Programului PSAL II ar putea fi finalizate la sfîrșitul lunii august sau la începutul lui septembrie a.c. Prin PSAL II, România se va angaja totodată să finalizeze restructurarea sectorului bancar și să îmbunătățească mediul de afaceri. În vederea eliberării primei transe de împrumut (pînă la sfarșitul acestui an), Guvernul va trebui să aprobe strategia de privatizare a Băncii Comerciale Române (BCR). De altfel, BM a sugerat un program clar al etapelor privatizării BCR, care va fi perfectat de comun acord și înscris în matricea PSAL II. Cît privește „Eximbank“, cele două părți au admis că este nevoie de implementarea unui program de restructurare care să determine această bancă să-și îndeplinească obligatiile pentru care a fost creată. **(Marilena DAN)**

Privatizarea Sidex este încă un pas în globalizarea industriei de oțel

Vînzarea celui mai mare combinat siderurgic din Europa Centrală și de Est, Sidex Galați, a devenit obiectul unei dispute între doi mari jucători pe piața mondială a oțelului, Usinor și LNM, pe fondul concentrării la nivel global a producției de oțel.

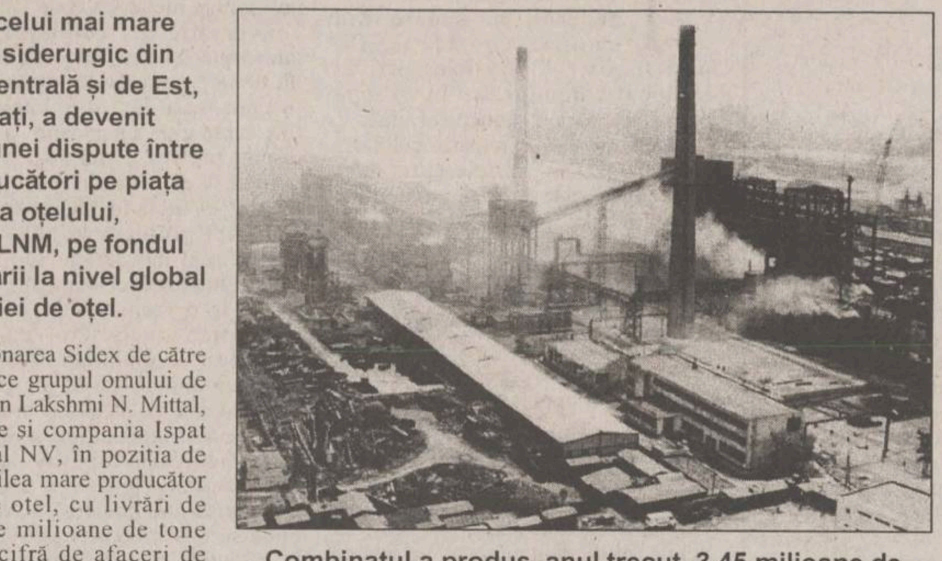
Combinatul a produs, anul trecut, 3,45 milioane de tone de oțel, față de circa trei milioane de tone în 1999, iar pentru anul 2001, se estimează o producție de circa 4 milioane de tone și o cifră de afaceri de 25.000 de miliarde de lei, adică peste 800 milioane de dolari

Achiziționarea Sidex de către LNM ar duce grupul omului de afaceri indian Lakshmi N. Mittal, care include și compania Ispat International NV, în poziția de cel de-al doilea mare producător mondial de otel, cu livrări de peste 27 de milioane de tone anual și o cifră de afaceri de peste 8 miliarde de dolari.

Pe de altă parte, grupul francez Usinor, care a fuzionat recent cu Arbed, producător de otel din Luxemburg și Aceralia, cea mai puternică întreprindere siderurgică din Spania, au format, sub denumirea NewCo, cel mai mare producător de otel din lume, cu o productie anuală de 46 milioane tone oțel și vînzări de peste 25 miliarde de dolari.

Preluarea combinatului gălățean de către LNM are însă și implicații mult mai practice și imediate decît o competiție strînsă pentru ocuparea unui loc cît mai bun în topul primilor zece producători de otel din lume.

Astfel, alianța Sidex-Ispat pe piața oțelului din Turcia amenință poziția de lider în această regiune a producătorului local Erdemir. Ispat are livrări importante de produse plate din oțel pe piața din Turcia, provenind de la combinatul Karmet din Kazakhstan, la prețuri foarte bune, în timp ce Sidex are o puternică reprezentanță comercială, de altfel și singura, la Istanbul, de unde coordonează exporturile de produse siderurgice românești în Turcia.

O altă piață care va fi puternic influențată de achiziționarea Sidex de către LNM este Germania, unde combinatul din Galați are livrări importante de produse siderurgice, iar Ispat deține deja o cotă din piata locală prin capacitățile sale din Hamurg, Ruhrort și Hochfeld.

Lupta pentru preluarea Sidex capătă o importanță și mai mare pentru piața mondială a otelului, în situația în care producția globală de otel a depășit, în ultimii ani, cererea de pe piață. Producția de otel la nivel global s-a situat în jurul a 870 de milioane de tone, în timp ce cererea nu a a fost mai mare de 850 de milioane de tone.

În condițiile în care preturile la energie pe plan mondial au crescut considerabil, iar toti producătorii încearcă să reducă substanțial costurile de productie și să aibă profit, avantajul major al Sidex este fluxul integrat de producție și costul relativ scăzut al forței de muncă.

Francezii de la Unisor încă mai speră la Sidex

Privită din această perspectivă, alianța Usinor-Erdemir-Slazgitter (Germania) pentru preluarea managementului combinatului de la Galati nu este deloc întîmplătoare.

În acest context, reprezentanții Usinor vor veni în România pe data de 27 iulie, iar o serie de informații, neconfirmate de grupul francez, apărute recent în presa centrală acreditează ideea că firma franceză va încerca să convingă Autoritatea pentru Privatizare să reia procedurile de licitație pentru vînzarea combinatului gălătean. Motivul l-ar constitui, se pare, operațiunea de conversie a datoriilor în actiuni, care ar fi schimbat datele tranzacției.

Replica Autorității nu s-a lăsat așteptată, un comunicat al institutiei arătînd că operațiunea de conversie a fost inclusă atît în caietul de sarcini, cît și în hotărîrea de Guvern cu privire la strategia de privatizare a Sidex.

„În afară de sugestii și recomandări, pentru care Autoritatea pentru Privatizare mulțumește prestigioasei firmei franceze, Usinor nu a depus, deși a avut această posibilitate, nici o ofertă clară de participare la licitația care se desfășoară pentru privatizarea Sidex“, se mentionează în comunicatul respectiv.

Pasul următor al Autorității pentru Privatizare a fost să-și anunte intenția de a prezenta, în ședința de joi a Guvernului, un memorandum care să mandateze Comisia de privatizare a Sidex Galați să semneze, vineri, contractul de privatizare cu grupul LNM.

În acest context, Lakshmi N. Mittal sosește în România în cursul acestei săptămîni pentru a semna contractul de privatizare al Sidex Galati, întrucît combinatul gălătean va fi proprietatea sa personală în cazul perfectării tranzacției cu Autoritatea pentru Privatizare.

Sidex Galați este cel mai mare complex siderurgic cu flux integrat din România și realizează mai mult de 50% din producția natională de oțel. Sidex asigură 95% din necesarul de laminate plate al României, iar aproximativ 50% din producție este exportată în peste 40 de țări din lume. ■

NORD'EST
100.4 FM
RADIO

ȘTIRI ECONOMICE

Euromoney a desemnat ING Barings cea mai bună bancă de investiții din România

ING Barings a fost desemnată de publicația Euromoney cea mai bună bancă de investiții din România, prin acordarea a trei premii distincte. Criteriile avute în vedere de revistă, la acordarea premiilor de excelență pentru 2001, au fost angajarea de către ING Barings a celui mai mare volum de împrumuturi pe piața internațională pentru entitățile publice și private românești - „Best Debt House“, oferta celei mai bune finanțări pe piața acțiunilor din România - „Best Equity House“ și intermedierea celor mai spectaculoase fuziuni și achiziții de întreprinderi - „Best Mergers&Acquisitions House“. Acest premiu este oferit pentru „prezența deosebită pe piața“, apreciază Euromoney. ING Barings a fost, anul trecut, intermediar pentru una dintre cele mai impresionante tranzacții din întreaga regiune: emisiunea de euroobligațiuni în valoare de 300 milioane de euro pentru România. În total, ING Barings a adus investiții in România în valoare de peste 500 de milioane dolari pe parcursul anului 2000. Toate tranzacțiile au fost realizate în colaborare cu entitățile ING din alte țări (SUA, Germania, Irlanda, Franța, Belgia, Japonia) și, în primul rînd, cu sprijinul ING Bank N.V. Amsterdam și ING Barings Londra.

Anul viitor va ieși de sub aripa statului și Societatea Națională de Radiocomunicații

Societatea Natională de Radiocomunicatii (SNR) urmează să fie scoasă la privatizare pînă la sfîrșitul primului semestru al anului 2002, a declarat, ieri, *Dan Nica* **(foto)**, ministrul Comunicațiilor și Tehnologiei Informației, la sosirea dintr-o vizită oficială în SUA. ***„SNR nu va rămîne de stat, ea este pregătită pentru privatizare. După ce va avea un portofoliu de clienți consistent, o vom scoate la privatizare“***, a precizat Nica.

Oficialul român a mai spus că, în urma discutiilor purtate în SUA, SNR va primi un credit în valoare de 100 milioane dolari pentru extinderea și modernizarea platformei digitale de la Cheia. Linia de finantare va fi asigurată în proporție de 85% de US Eximbank și 15% de Societe Generale, cu o dobîndă de 5,5% pe an și o perioadă de gratie de doi ani. Prima transă de 60 milioane dolari va fi disponibilă în maxim două săptămîni, iar cea de a doua în luna august. ***„Astfel, la începutul lunii septembrie vor începe lucrările la stația de la Cheia“***, a adăugat Nica.

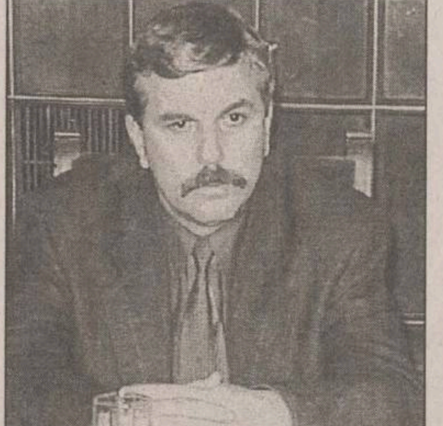

Președintele SNR, *Gabriel Grecu*, a afirmat că, într-o primă fază, SNR se va orienta aupra clientilor din gama business, respectiv asupra telefoniei prin intermediul Internetului (VoIP) unde transferul de date, voce și imagini este mai mare și costurile utilizatorilor sînt mult mai mici. ***„Trebuie să ținem pasul cu noile tehnologii. Un minut de telefonie prin intermediul Internetului reprezintă 10% din costul unui minut de convorbire tradițională“***, a afirmat Nica.

„Vom oferi servicii de telefonie interurbană și internațională la tarife cu 20% mai mici decît cele ale Romtelecomului“, a spus Grecu, adăugînd că platforma digitală de la Cheia va putea transmite simultan, în urma extinderii și modernizării, trei canale de televiziune cu acoperire natională. În ceea ce priveste programul national pentru dotarea scolilor cu Internet, Nica a declarat că ***„se poartă discuții pentru obținerea unei finanțări mai avantajoase pentru partea română“***, respectiv o dobîndă mai mică și o perioadă de gratie mai mare. ***„Partea americană a apreciat acest program, întrucît în SUA se desfășoară un program similar“***, a mai spus ministrul Comunicatiilor. ■

Numai o diplomă în domeniul calculatoarelor aduce scutire de impozit

■ spune ministrul Dan Nica ■ unii reprezentanți ai industriei de IT sînt de părere că și absolvenții altor facultăți care fac programe informatice trebuie scutiți de impozitul pe venit ■

Varianta finală a normelor de aplicare a actului normativ privind eliminarea impozitului pe salariu pentru programatori trebuie să respecte legislația europeană referitoare la recunoasterea diplomelor, a declarat, ieri, ***Dan Nica,*** ministrul Comunicatiilor si Tehnologiei Informatiei. ***„Înțeleg că asociațile profesionale din domeniul IT au obiecții cu privire la varianta de proiect propusă, dar și ele trebuie să înțeleagă că România trebuie să respecte legislația europeană în domeniul diplomelor“,*** a adăugat Nica. Principalele asociatii profesionale din industria românească de IT consideră că proiectul normelor metodologice referitoare la eliminarea impozitului pe salarii pentru categoriile de personal din domeniul IT reprezintă un prim pas în aplicarea ordonantei, dar contine o serie de inadvertențe și necesită clarificări.

Ministerul Comunicațiilor și Tehnologie Informației (MCTI), împreună cu Ministerul Muncii și Solidarității Sociale (MMSS) și Ministerul Finantelor Publice (MFP) au elaborat un proiect de ordin privind criteriile după care vor fi definite categoriile de personal care beneficiază de scutirea de impozit pentru personalul din industria software. Textul ordinului se afla în prezent în faza de evaluare și urmează ca forma finală să fie discutată în ședinta de Guvern de săptămîna viitoare. ***Șerban Gheorghe,*** director executiv al Asociatiei Nationale a Internet Service Provider-ilor din România (ANISP) consideră că există numeroase cazuri în care absolventi ai specialităților trecute în ordin mimează că produc programe, în timp ce altii, cu alte specializări (constructii, aviatie, drept), sînt efectiv buni producători de programe, iar această situatie nu poate genera decît insatisfacție chiar dacă intenția este bună.

„Senzația mea, după ce am citit proiectul și am luat pulsul mai multor reprezentanți din industria IT&C, este că, deși a fost asteptat cu mare nerăbdare, iar propunera premierului de eliminare totală a impozitului a depășit orice previziune, foarte mulți investitori din domeniu simt o mare confuzie și în același timp frustrare. După discuțiile preliminare, reprezentanții companiilor au sperat că se va merge către susținerea industriei. Acum, senzația este că se dă satisfacție unor aleși ai sorții pentru că au avut norocul să fie absolvenți ai unor facultăți nominalizate“, a declarat Serban Gheorghe. Conform anexei la ordin vor beneficia de scutirea de impozit următoarele categorii de ocupații: analist, programator, proiectant sisteme informatice, consultant în informatică, inginer de sistem în informatică, administrator de retea, administrator baze de date, inginer software, inginer aplicatii, manager de proiect în informatică, manager sistem informational, management informatic, cercetători în informatică și asistenti de cercetare în informatică. Guvernul a hotărît, în urmă cu trei săptămîni, eliminarea impozitului pe salariu pentru firmele din domeniul industriei software care au angajati programatori români certificati. ■

CURSUL CASELOR DE SCHIMB

BĂNCI	Dolar SUA		Marcă germană	
	C	V	C	V
BCR (tel.230500)				
BRD (tel. 213050)	29.050	29.650	12.580	12.940
BCIT (tel.211740)	29.000	29.500	12.581	12.888
Banca Agricolă (tel. 215965)	29.150	29.370	12.670	12.850
Banca Transilvania (tel.215011)	29.060	29.350	12.200	12.850
AlphaBank(tel.212009)	29.150	29.400	12.624	12.884
Mindbank (tel.219668)	29.125	29.350	12.600	12.850

Casele de schimb valutar	Dolar SUA		Marcă germană	
	C	V	C	V
Olimp (tel. 215524)	29.180	29.280	12.470	12.670
ACR (tel. 112345)	29.100	29.220	12.400	12.650
Romania Exchange (tel.092/642274)	29.080	29.269	12.400	12.699

* Cursuri valabile în data de 13.07.2001

Telefoane
si accesorii GSM
Alcatel OTE db
499.000 LEI*
Sagem 922
545.000 LEI*
Dialog FREE 9$
EURO - GSM
B-dul Stefan cel Mare nr. 18-20 (vis-a-vis de BNR)
Tel.: 032-278927
*Fara TVA
dialog
Distribuitor Autorizat
4$*
Dialog Inedit

AGENDA BANCARĂ

BANCA ROMÂNĂ PENTRU DEZVOLTARE
GROUPE SOCIETE GENERALE
BRD

Cîștigați cu VISA cumpărături în valoare de 3.000 USD

Clienții care optează pentru un card Visa Electron sau Visa Classic în lei în perioada 02.05.2001-31.07.2001, participă la o tragere la sorți în luna august 2001, prin care B.R.D.-G.S.G. împreună cu Visa Internațional va oferi cu această ocazie următoarele

PREMII
- Premiul I în valoare de 3.000 USD
- Premiul II - 14 premii în valoare de 100 USD fiecare, care se vor acorda săptămînal în perioada 02.05.2001 - 31.07.2001 (14 săptămîni) prin tragere la sorți

COOPERATIVA DE CREDIT COVURLUI
oferă
credite cu giranți sau ipotecă
în 48 de ore de la semnarea contractului
pentru persoane fizice și juridice
NOU S-au micșorat dobînzile la credite
Str. Milcov nr. 10, bl. 1201, sc. D, parter, Tel. 032/276962

BANCA TRANSILVANIA
VISA Electron
ANUNȚA VREMURI BUNE
Ai cardul VISA electron
Debit în lei. Dobândă avantajoasă. Comision 0% (pentru operațiuni în rețeaua Băncii Transilvania). Valabil în toată România. Acceptat oriunde este afișată sigla VISA. Disponibil la orice sucursală a Băncii Transilvania.
UN FENOMEN GLOBAL

Curaj, ambiție și viziune !
Creditul CAPA
- cu valori între 500 și 10 000 USD;
- termen de rambursare max. 12 luni;
- timp de obținere credit max. 20 zile;
- garanții flexibile
CAPA credite
Str. V. Alecsandri nr. 6, tel/fax: 032 / 214 084, 276 159
Spiritul afacerii de succes

Monitorul Editoriale

NAȚIONAL

Intelectualii noștri, intelectualii lor

În domeniul culturii, intoleranța politică a PSD este dublată de una intelectuală

Lucian Pintilie e unul dintre marii regizori ai lumii. Multe dintre spectacolele pe care le-a montat la Paris, la Londra sau în Statele Unite au devenit momente artistice de referință. După cum în cercurile intelectuale românești nume ca ale lui Alexandru Călinescu, Sorin Alexandrescu sau Livius Ciocîrlie se bucură, pe bună dreptate, de multă prețuire. Toți cei menționați mai sus au însă neșansa de a nu se bucura și de prețuirea senatorului PSD Răzvan Theodorescu, ministrul Culturii. Drept pentru care postul de director al Casei Naționale a Cinematografiei, încă deținut de Lucian Pintilie, a fost scos de curînd la concurs iar ceilalți trei au și fost eliminați din comisia care hotărăște în privința titurilor de carte subvenționate de către stat.

Deși carnetul de partid PSD a devenit deja singurul pașaport valabil pentru ocuparea chiar și a unor posturi locale minore, precum cele din conducerea direcțiilor județene de sport, era totuși de sperat că o astfel de intoleranță nu va fi aplicată în chip fundamentalist chiar și atunci cînd e vorba de personalități artistice de marcă sau intelectuali de mare calibru, toți aflați în poziții, la urma urmei, pur tehnice. Dacă în timpul guvernării Văcăroiu politrucii culturali ai vremii îl fugăriseră de la Teatrul Național din București pe Andrei Șerban, iată că obiceiul persistă peste ani, patronat de data aceasta de un respectabil om de cultură ca Răzvan Theodorescu. Mai mult, pe lîngă numeroșii securiști recuperați și proiectați în funcții dintre cele mai importante, iată că noua administrație scoate de la naftalină nume complet compromise în cultura română precum D.R.Popescu sau Virgil Candea. La fel, cum prin diferite alte aranjamente de culise ale actualei puteri sînt readuși în prim plan în medii oficiale și cvasioficiale oameni ca Fănuș Neagu sau Aristide Buhoiu.

În domeniul culturii, intoleranța politică a PSD este dublată de una intelectuală. Principala vină a lui Lucian Pintilie este, desigur, aceea de a fi făcut un film despre Piața Universității. Dar personalități de acest gen sînt rejectate organic de cercurile intelectuale apropiate puterii și datorită unei incompatibilități fundamentale. Contestarea marelui regizor de către ministrul Theodorescu e una încrîncenată. „Ce film politic ? De la «Reconstituirea» nu a mai făcut nimic de interes. A, filme politice face Kusturica". Se poate subînțelege de aici că filmele politice care nu vorbesc despre mineri și mineriade, despre Ion Iliescu, Gelu Voican Voiculescu sau Virgil Măgureanu sînt în regulă și din punct de vedere artistic.

Cu toată modernizarea de netăgăduit a comportamentului public al executivului condus de Adrian Năstase prin comparație cu cel existent în perioada Văcăroiu, arareori se trece de planul superficial. Guvernanții și-au însușit doar formal discursul „politic corect" pentru că așa cer vremurile, integrarea în Europa, aderarea la NATO. Mai și răzbat de altfel la nivel înalt, din cînd în cînd, frustrări abia reținute, față de necesitatea respectării noilor reguli de joc. Iar cu cît te duci mai departe în provincie, înalții funcționari locali apar de multe ori drept niște elefanți puși să danseze în arenă după o muzică care le este profund străină. În aceste condiții, agresiunea deschisă la adresa unor personalități importante ale culturii române contemporane, în paralel cu recuperarea dinozaurilor comuniști, chiar dacă pare să pălească în importanță în raport cu chestiuni prioritare, precum negocierea dosarelor de aderare a țării la Uniunea Europeană sau ritmul privatizării, exprimă o stare de spirit care marchează încă cu putere maniera și viteza cu care România se remodelează ca țară europeană.

Alexandru LĂZESCU

UNGHIUL DE TRAGERE

Telefonul celular

Val CONDURACHE

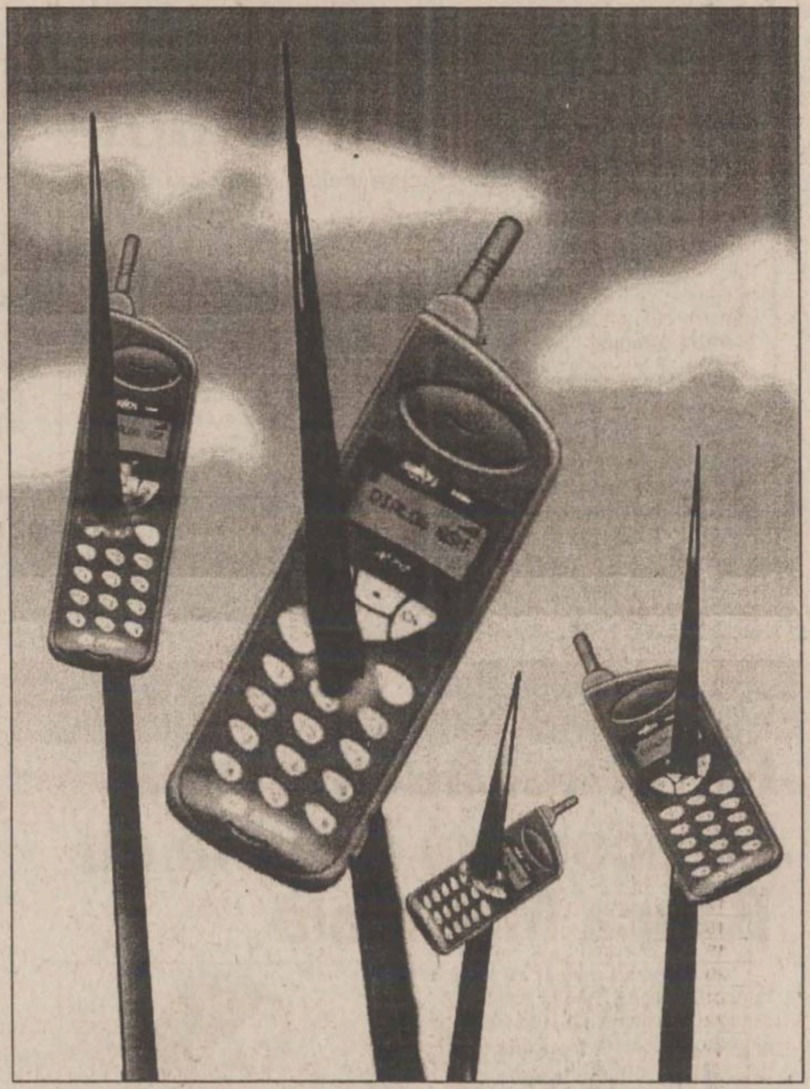

Telefonul celular, la fel ca și pagerul, te scoate din mulțime. Oriunde te afli, poți fi găsit. Chiar dacă ești în mijlocul cîmpului sau în tribuna unui stadion, poți căuta pe oricine.

Românii și-au cumpărat celulare. După felul cum vorbesc la un telefon celular, ei se împart în mai multe categorii. Sînt unii care se gîrbovesc asupra celularului, vorbesc monosilabic și șoptit, de parcă ar avea de ascuns un lucru de rușine sau ar avea de comunicat ceva conspirativ. Telefonul mobil e ca un soi de prelungire a urechii. Cînd vorbesc la telefonul mobil, ei au impresia că trag cu urechea, că nu s-ar cuveni să audă ce se vorbește, iar atunci cînd le vine rîndul să vorbească, susură ceva care seamănă cu o bîrfă sau o delațiune. Oamenii care vorbesc „pe șest" la celular nu-ți spun niciodată în față ce gîndesc.

Există și o altă categorie de posesori de celulare. Aceștia vorbesc pe unde apucă, nu se ascund, ci își fac parcă un act de onoare, de prosperitate, din a avea un celular. Țin celularul departe de gură, stau cu gîtul întins pe spate și cu pîntecul bombat, chiar dacă nu sînt burtoși. Pentru ei intimitatea e-un moft. Probabil că ies din scara blocului ca să fumeze o țigară îmbrăcați într-un maieu cu găurele și în pantaloni pînă la genunchi. Dacă ești atent la ce vorbesc, afli și ce nu se cuvine să auzi și ce n-ai vrea în ruptul capului să știi. Și cînd vorbesc la celular și cînd ți se adresează pe stradă te bombardează cu intimitatea lor și asaltează intimitatea ta. Faptul de a ține nu la secretul ființei tale, ci la decența și la discreția sentimentelor banale e o adevărată insultă, e un scandal. Strada este spațiul maximei promiscuități, unde poți trata cu indiscreție și familiaritate pe orice necunoscut. Dacă te nimerești într-un lift cu unul dintre aceștia, nu poți merge nici două etaje fără a face conversație. Iar celularul este o adevărată binecuvîntare, căci dacă nu-ți pot permite să te adresezi cuiva în gura mare fără să întoarcă după tine capul cîteva persoane, la telefon te poți preface că nu auzi și că ești obligat să răcnești din toate puterile, în așa fel încît toată lumea să știe care sînt problemele tale. Acesta este scopul indecenței: să-i faci pe alții să știe exact ce ei nu vor să știe.

De la o vreme, nici „conspiratorii", nici „indiscreții" nu se mai deosebesc în mulțime. Posesorii de telefoane mobile nu se mai folosesc pe stradă, în magazine, la piață ori la tîrg de telefonul mobil. Auzi telefonul cum cîntă în poșetă, în geantă sau în buzunar la cineva, dar nimeni nu se mai încumetă să-l scoată de unde se află ascuns și să vorbească, să răspundă apelului primit din eter. Apelul vine nu se știe unde și abia tîrziu, cînd ajungi acasă, scotocești febril în memorie și afli cine te-a căutat. Te interesezi, pe unii reușești să-i contactezi, dar afli că este deja prea tîrziu, nevoia a trecut, problema s-a rezolvat sau, dimpotrivă, s-a încurcat definitiv, nu mai ai ce să faci. Telefonul mobil s-a transformat într-o agendă pe care o consulți doar ca să afli cu întîrziere că cineva a avut nevoie de tine. Căci nimeni nu se mai încumetă să scoată pe stradă, în autobuz, în tramvai, în maxi-taxi, în piață, în magazin telefonul mobil din geantă. Femeile își strîng poșetele în brațe, bărbații apasă buzunarul de la piept cu palma stîngă și se asigură că telefonul mobil a rămas acolo, e neatins, e teafăr. Nu l-a furat nimeni. Cînd urcă pe scările rulante la magazinul Moldova, soția îi șoptește soțului, să nu fie auzită de nimeni: Fii te rog atent la telefonul celular. Ai grijă să nu ți-l fure.

Telefonul mobil a devenit o povară. Nu-l mai porți cu tine ca să poți fi găsit în mulțime. Singura ta grijă nu este să răspunzi la apel ori să cauți în caz de urgență pe cineva, ci să nu-l pierzi, mai bine zis, să nu fie furat. Hoții de buzunare nu mai caută bani, caută celulare. Nu-ți mai fură lănțișorul de aur de la gît, ci-ți smulg celularul din mîna cu care îl ții la ureche. Nimeni nu mai vorbește la telefonul celular decît acasă, așezîndu-se ușurat pe băncuța de la telefon. ■

RUNDA DE ȘOC

Adios, señor Samaranch!

Nicolae GRECU

Cu retragerea lui Juan Antonio Samaranch din fruntea Comitetului Internațional Olimpic se încheie o epocă din istoria seculară a mișcării inițiate la începutul veacului de către baronul Pierre de Coubertin. Am specificat gradul de noblețe al părintelui olimpismului modern pentru a scoate în evidență că, pînă în epoca Samaranch (și a fost, într-adevăr, o epocă...) mișcarea olimpică a fost filigranată de un fel de aristocratism, care a provocat nu numai discriminări, dar și tragedii. Începînd cu Coubertin („Jocurile sînt apanajul bărbaților maturi") și continuînd cu Avery Brundage și lordul Killanin, Jocurile au păstrat amprenta unui amatorism lăudabil, poate, pe la începuturi, dar total anacronic la cumpăna ultimelor milenii. Drama unui John Kelly, muncitor cu ziua care, în virtutea aceluiași amatorism, n-a putut concura decît la bătrînețe la regatele olimpice, tragedia lui Jim Thorpe, deposedat cu brutalitate de medaliile de aur, pentru că a jucat baseball într-o vacanță ca să mai agonisească niște dolari pentru frații săi mai mici, tragicomedia unui oarecare suedez Pettersson, vinovat de a fi subofițer (deci, profesionist) într-o echipă de echitație compusă numai din „galonați" - iată tot atîtea motive care cereau o schimbare majoră în principiile mișcării olimpice. Schimbări s-au mai făcut și pînă atunci, dar poate că Jocurile Olimpice au fost menite să aștepte apariția lui Samaranch pentru ca lumea să-și dea seama că, în zilele noastre, sportul e altă mîncare de pește.

Nu are sens acum să elogiem toate meritele acestui spaniol, dar trebuie spus că în fruntea Comitetului Olimpic a venit, cu peste 20 de ani, în urmă, personajul ideal psentru lupta cu ideile învechite. Și dacă în lupta cu amatorismul liniile începuseră să fie trasate, spaniolul acesta a avut destui adversari cu care a fost nevoit să lupte.

Lupta cu politica. La început, mandatul lui Samaranch se anunța dezastruos. Primele două Olimpiade au fost boicotate. La Moscova, în 1980, unele puteri occidentale au fentat olimpiada, din cauza invaziei sovietice în Afghanistan. Peste patru ani, țările comuniste, cu excepția României, a Chinei și a Iugoslaviei, au plătit cu aceeași monedă americanilor, neparticipînd la Los Angeles. Iar Seul 1988 părea a fi sortit aceleiași meniri, datorită eternelor discordii intercoreene. Dar, atunci Samaranch își intrase în mînă, iar în Estul Europei bătea vînt de libertate. Victima numărul 1 a acelor vremuri triste a fost inegalabilul alergător kenyan Henry Rono, care, în 1978, deținea simultat recordurile mondiale la 5000, 10000 și 3000 m obstacole. Dar, în 1976, africanii au boicotat, pe un motiv care nici nu merită să-l amintim, Olimpiada de la Montreal, iar în 1980, Kenya s-a alăturat SUA în bociotul Jocurilor de la Moscova. Ani de zile, China nu a participat la Jocurile Olimpice, condiționînd prezența sa de eliminarea Taiwanului. În epoca Samaranch, s-a întîmplat minunea și chiar și acum, cînd Taiwanul este parte integrantă a Chinei, cele două Comitete Olimpice au reprezentanții lor.

Lupta cu dopajul. Toți cei care privesc cu atenție evoluția unor sporturi ca atletismul, înotul sau halterele realizează că performanțele de vîrf sînt inferioare celor de acum două decenii. Deși regresul este evident, s-a cîștigat mult prin intensificarea controalelor antidoping. Deși blestemul pastilelor minune este departe de a fi eradicat, deși se întîmplă mai mereu drame de genul aceleia a Andreei Răducan, pe ansamblu, măsurile draconice luate de Comitetul Internațional Olimpice și de federațiile internaționale au avut un efect pozitiv. Multă lume a plîns, în 1988, pe umărul lui Ben Johnson, cel deposedat de titlul olimpic la 100 m, la numai o zi de la cursa încheiată cu un halucinant record mondial, dar reintrarea în păcat a lui „Big Ben" numai după cîțiva ani a arătat că dreptatea este de partea celor care luptă împotriva dopingului.

Lupta cu corupția. Cînd s-a dovedit că o serie de oficiali olimpici au fost mituiți, pentru a se acorda organizarea Olimpiadei albe orașului american Salt Lake City, Samaranch a interzis vizitele de control în orașele care candidează la asemenea misiuni. E, poate, și secretul prin care Beijingul a cîștigat Jocurile din 2008, fiindcă, este de la sine înțeles că Parisul sau Toronto oferă votanților olimpici tentații mult mai mari decît China.

„Olimpiada galbenă" din 2008 a reprezentat ultima victorie a lui Juan Antonio Samaranch, omul care și-a început mandatul cu primirea celei mai populate națiuni de pe glob în familia olimpică, încheindu-l cu decizia de vineri, de la Moscova. Președintele Comitetului Internațional Olimpic a trebuit să plece, deoarece cu bătrînețea nu se poate lupta. Adios, señor Samaranch! ■

TEUTONUL ROMÂN

Republica și Țara

Michael ASTNER

motto: ***La un hotel ieftin (să tot fi avut două stele), la Chișinău bate la ușă. Mă scol și deschid. Era o femeie de serviciu: „Mai stați?" „Nu știm, să vedem, pînă la prînz ne-om decide." „Păi hai, ca sîă știîm!"***

Pe la mijlocul lui iunie am fost în Basarabia, la Chișinău. Am rămas în general cu o impresie bună - sau, mai degrabă, mai bună față de așteptările mele... Desigur, poate că această impresie este rezultatul scurtimii șederii (trei zile), al faptului că n-am văzut mai de-aproape decît centrul Chișinăului și Orheiul vechi.

Dar drumurile prin Basarabia - de la Sculeni la Chișinău, de la Chișinău la Orheiul Vechi - mi-au lăsat imaginea de țară, mai bine zis: de republică... ne-a-șe-za-tă! Nici vorbă, și România, dacă vii dinspre Ungaria, îți cam poate lăsa această impresie, dar față de republică, țara este așa, o chestie așezată cît de cît (bine mersi!)... Pe cînd șoselele din Basarabia duceau parcă printr-o grădină mare fără un stăpîn gospodar (dincolo de ograda proprietate privată!) și vizibil: asta dacă nu vedeai vreun echipaj de poliție ... americană! Ei, da, polițiștii basarabeni au uniforme copiate de la americani, cu pălării de cowboy! Impresia puternică de lipsă a unei ordini vizibile începea cu pierderea marginilor șoselelor în peisaj și se termina cu aproape inexistentele treceri de pietoni marcate - prin zebră ori semafor - la Chișinău!

Dar haideți ca mai întîi să explic ce-i cu republica și țara: Nicolae Spătaru, redactor la revista ***Contrafort*** și generosul nostru însoțitor la Orheiul vechi ne-a explicat că ei vorbesc de Basarabia ca fiind republica, iar de România ca fiind țara... Dar, adaug eu aici, în ultima vreme s-a mai schimbat un pic ceva - în rău, desigur, dacă ținem cont că distanța dintre România și Basarabia urma să se mărească - și între timp s-a mărit: de pe 1 iulie, basarabenii au nevoie de pașaport ca să intre în ... țară! Astfel că nu miră dacă Vitalie Ciobanu, redactor-șef al revistei ***Contrafort***, ne-a mărturisit că nu de mult s-a surprins așezînd țara între ghilimele...

Zilele trecute cîteva titluri de presă mi-au reamintit intenția de-a scrie despre cele văzute și auzite în Republica Moldova. ***Monitorul*** titra: „Iliescu îi acuză de stalinism pe comuniștii de la Chișinău" (9 iulie). Ei, asta-i bună, s-ar putea să-și fi spus nu puțini cititori ai ziarului. Cert este că bătălia pentru limbă este din nou în toi în Basarabia, iar spusele lui Iliescu („Teoria existenței unei limbi moldovenești urmărește deznaționalizarea românilor") din păcate cam au acoperire. Am căutat și găsit singura gazetă cumpărată la Chișinău. Unde, dealtfel, găsești publicații în limba română - de cele românești nici nu mai vorbim, că nu se găsesc nici după zece ani de „independentă" a republicii! - doar în anumite chioșcuri și în nici un caz la tot tărăboiul (exclusiv cu gazete în rusă). În sfîrșit, în ediția de vineri a gazetei ***Flux*** din 15 iunie 2001 era un interviu cu ministrul învățămîntului, Ilie Vancea. Este întrebat dl. Vancea: „Ați luat alt viceministru, fostul rector al Universității Slavone, dl Babenco... Acesta cunoaște limba română?" Răspunsul este grăitor: „O înțelege...". Sau: „De când a fost numit în această funcție, ce activități a desfășurat viceministrul Babenco?" Răspuns: „E greu de spus ce face." Dar de imaginat, nu!...

Un lucru este cert: cel puțin la Chișinău, indiferent dacă întrebi pe stradă pe cineva ceva, dacă ceri o cafea într-o cafenea (am văzut la Chișinău cafenele/terase/localuri unele mult mai stilate decît ce știu din ... „țară"!) sau intri într-un magazin să cumperi ceva, în majoritatea covîrșitoare a cazurilor ți se răspunde mai întîi rusește. Și majoritatea vînzătoarelor, a chelnerițelor chiar sînt rusoaice care nu prea știu (bine) românește. O consolare a fost doar faptul că n-aș putea spune că ar fi fost cineva neprietenos așa, pe motiv de limba română!

Închei cu o anecdotă (sau banc? dracu' mai știe!): Cică, la instalarea în funcția de președinte a lui Voronin ar fi fost și mama lui, o țărancă dintr-un sat transnistrean, dacă nu mă-nșel. Și l-ar fi întrebat ea pe fiu: Vlădulică, băiatule, toți oamenii ăștia de aici lucrează pentru tine? Da, mamă. Și toate mașinile astea merg pentru tine? Da, mamă. Măi Vlădulică, măi, ai grijă, măi, la noi în sat se spune că au venit iar comuniștii la putere!... ■

METRONOM

Luminile Parisului

Alex VASILIU

Ce a însemnat Franța pentru muzica secolului al XX-lea? Iată o întrebare „serioasă", la care se poate răspunde în cîte două cuvinte: Debussy - Ravel. „Libertate" - „disciplină". „Succes" - „experiment". „Boemă" - „rigoare".

Numai cîte două cuvinte care pot deschide, asemeni unui cod, auzul spre o serie de muzici care la început au deranjat, au fost subiect de scandal, spre a fi apoi acceptate, apreciate, studiate în Conservatoare. Unele, devenite piese de rezistență în repertoriile orchestrelor, ale dirijorilor. Mai anglo-american spus: hit-uri.

Cînd a cîștigat, în 1884, marele și rîvnitul (de toți) Premiu al Romei, Claude Debussy a scris negru pe alb: „Am văzut clar atunci plictiselile, grijile pe care le aduce în mod fatal cel mai mic titlu oficial. În plus, am simțit că nu mai eram liber."

Libertatea a fost pentru Debussy steaua sub care a trăit și a creat. Libertatea de a căuta iar și iar femeia potrivită. Libertatea de a se înnebuni după muzica lui Wagner și de a o respinge. Libertatea de a-și alege interpreta feminină din opera „Pelléas și Mélisande", cu toată hărmălaia unui alt proces. Pe care l-a cîștigat.

Inspirat de Mallarmé, poet al cuvintelor, Debussy s-a dovedit a fi poet al sunetelor. Dar nu un versificator de sunete plăcute urechii, ci un creator de ritm, de melodie, de formă muzicală. Curios - o formă tradițională cînd o analizezi dar în continuă fluență și devenire cînd asculți. Iluminări, pași pe zăpadă, o catedrală scufundată, o pagodă, un clar de lună, o grădină sub ploaie dar și o feerie sonoră inspirată de peisajele, de căldura Iberiei sînt tot atîtea „Imagini" care își păstrează aspectul impresionist, desarfat (am spune astăzi, cu un cuvînt mai tehnic, copleșiți de tirania și limbajul televiziunii!). Aspect ce a deschis, prin sintaxă, compozitorilor care au urmat drumul spre înnoiri armonice. Aspect ce lasă auditorului libertatea de a se desfăta, pur și simplu, cu sunetele ori de a-și încerca puterile imaginației.

„Matador" (ca și Debussy) în lupta cu „taurul" care era considerat Premiul Romei, la fel de fascinat de „prețiozitatea plină de profunzime" a lui Mallarmé - Maurice Ravel a fost și el un estet al muzicii franceze. Prin reflexie, prin contaminare, un estet al muzicii întregului secol XX. Stăpînind asemeni iluzionistului tehnica, arta amestecului secvențelor sonore lirice cu cele dominate de senzualism, medind cu un infailibil simț al echilibrului îndrăznelile de limbaj ale creatorului cu precizia partizanului ce migălește pe canavaua tradiției - Ravel a fost ceea ce trebuie să fie artistul veritabil: cel ce provoacă, cel care descrie și încearcă să explice altfel misterul, cel care încîntă, cel ce găsește forma aproape perfectă dar incapabilă să cuprindă toată materia poetică agonisită în sunete.

„Valsuri nobile și sentimentale", „Copilul și vrăjile", „Ora spaniolă", Vals, Bolero, cele două concerte pentru pian și orchestră, muzica baletului „Daphnis și Chloé", devenite lucrări de succes pretutindeni în lume după al doilea război mondial, aparțin compozitorului care a înființat în 1910 „Societatea muzicală independentă" spre a scăpa de rigorile exagerat-conservatoare ale „Societății Naționale de Muzică".

Ce frumoase trebuie să fi fost vremurile cînd un artist afirmat avea puterea de a-și păstra independența în gîndire detașîndu-se de o structură oficială (Societatea...), refuzînd titlul de Cavaler al Legiunii de Onoare (în 1920)!

Ce provocatoare trebuie să fi fost vremurile în care spectacolul de balet „Jocuri" în coregrafia rusului Nijinski, pe muzica lui Claude Debussy, a jignit seriozitatea cu ștaif a celor prezenți la premiera din 15 mai 1913, ofensați de acel vălurit joc erotic în trei. Și unde mai pui că tot Parisul începutului de secol XX a îngăduit după numai două săptămîni (că doar de aceea se numea Paris!) reacția violentă a publicului venit la teatrul „Champs-Elysées" să audă muzica lui Igor Stranvinski, pe care același „necuviincios" Nijinski a imaginat coregrafia „Ritualului primăverii" („Sacre de printemps")!

Amintindu-și episodul cu pricina, Stravinski avea să se confeseze cincizeci de ani mai tîrziu în fața aparatului de filmat: „Răcneau și aruncau cu de toate în scenă. Niște proști. M-am ridicat și am plecat din sală, zicîndu-le în gînd: «duceți-vă dracului. Într-o zi, o să pricepeți!»"

Așa a și fost. Rusul i-a înfrînt pe francezi. După un an, „Ritualul primăverii" (e drept, în variantă exclusiv orchestrală) a fost un succes notoriu. După un timp și coregrafia a devenit model. Din Paris, succesul rușilor veniți să învingă în Orașul Lumină s-a împrăștiat în lume. Pentru că, în prima parte a veacului XX, tonul artistic se dădea „à Paris". ■

❖ PULS ❖ PULS ❖ PULS ❖ PULS ❖ PULS ❖ PULS ❖ PULS ❖ PULS ❖ PULS ❖ PULS ❖ PULS ❖

Paralexa s-a deghizat în porumbelul păcii

Dragii noștri cetitori, presupunem cum c-ați băgat de seama căci minunatul ziar care ne găzduiește mirifica rubrică tot face vorbire de la o anumită vreme dășpre un domn advocat, să-i zicem Păsărică, și tumultoasa 'mnealui viață sentimentală, lejer cam violentă, după cum susțin anumite guri. Da' n-o să stabilim noi aicea dacă fu viol sau nu, că-i treabă delicată și mai bine lăsăm justiția să se pronunțe, nu-i așa? Drept pentru care nu ne-am fi legat noi de problem, dacă nu și-ar fi ițit iarăși căpșorul în cadru binecunoscutul domn Paralexa (da, taman ăla de se visa taigăr aproape șef). Ei, și ițirea s-a produs prin tergiversarea dășchiderii anchetei și prin punerea în legătură a diverselor persoane interesate dă problem, în scopul împăcării dintre părți. Firește că o împăcare pe lovele, de unde mama naibii dragoste și sentimente curate în cazul de față? Și asta, of course, din cauză că, dacă apuca să dea drumul la anchetă, normal că orice dare la pace era inutilă și orice miting solitar pentru dezarmare complectamente de prisos, ceea ce un pacifist ca el nu putea să suporte. Și doar știm că are-n gură ramura de măslin încă din timpul cazului Mișulină, cînd tăcea, vere, nu stătea. Iar dacă mai adăugăm și celebrele telefoane de amenințare pe care le primea, mai că ne-ar veni să credem că legăturile lui cu lumea aia mai ascunsă (dar teribil de iubitoare de pace, pentru a-și putea face afacerile cum se cuvine) sînt cam prea trainice față de ce s-ar cuveni. Iar dacă nu-i așa, deducem că în cazul de față e pur și simplu băiat bun și nu se gîndește decît la un modest comision din cifra de împăcare, cu Mișulină n-a priceput nimic și de-aia tăcea ca vaca, iar telefoanele n-au existat decît în imaginația lui și erau inventate ca să dea bine la gagici. Bă, da-i chiar mai simpatică varianta a doua, păcat c-am inventat-o acuma pe loc și n-are, probabil, nici o legătură cu realitatea. ■

Mediile de admitere la liceele din Iași și locurile rămase libere

După un maraton de aproape o lună de zile, ieri, prima rundă a admiterii la liceu s-a încheiat după ce Ministerul Educatiei si Cercetării (MEC) a făcut publice, pe Internet, listele cu repartizarea elevilor pe licee. Mediile foarte mari ale admișilor indică faptul că, anul acesta, competitia nu a fost deloc usoară: pe locul 500 în ierarhia admișilor la nivelul judetului Iasi, mediile ajung abia la 8,96. Primul pe lista victorioșilor este un candidat din afara Iașului: ***Irina Grosu,*** din Vaslui, cu media 9,99 a fost admisă prima la Colegiul National, urmată de doi elevi ieșeni cu media 9,90: ***Petronela Slătineanu,*** admisă la Liceul „Cantemir“ și ***Theodor Iacob,*** de-acum într-a IX-a la „Negruzzi“.

Potrivit previziunilor, experimentul admiterii informatizate are multe victime, majoritatea datorate neglijentei părintilor si a candidatilor însisi. Pentru că nu au precizat în fisele de înscriere suficiente optiuni pentru licee și specializări, multi candidati pentru clasa a IX-a, încrezători că mediile avute îi vor plasa pe lista admișilor, au fost scoși automat din programul computerizat. Din acest motiv, Comisia Natională de Admitere din cadrul Ministerului Educatiei si Cercetării (MEC) nu i-a putut repartiza la licee. Elevii respinși vor fi repartizati pe locurile rămase vacante. Inspectoratele scolare vor trimite, astăzi, în toate scolile generale unde au rămas elevi nerepartizati, lista cu locurile rămase libere la licee și scoli profesionale. Elevii nerepartizati vor completa o nouă fișă de înscriere, pe care vor preciza, în ordinea preferinței, toate optiunile posibile. Fișa urmează să fie completată cu numele și cu prenumele elevului, codul numeric personal și cu noile optiuni, urmînd să fie semnată de elev și de părintele acestuia, precum și de un reprezentant desemnat de directorul școlii. Noile fișe de înscriere vor fi trimise, pînă miercuri, inspectoratelor școlare judetene, de către directorii școlilor unde există elevi nerepartizati. Repartizarea lor va fi făcută joi, iar rezultatele vor fi anuntate în școlile generale în aceeași zi, la ora 15.

Din nefericire, situatia existentă la nivelul Iașului nu le surîde perdantilor admiterii. Locurile vacante sînt extrem de putine, marea majoritate fiind la liceele din mediul rural - Holboca, Răducăneni - și la școli profesionale. 295 de elevi din întreg judetul au ieșit înfrînti din competiția admiterii din acest an, avînd medii cuprinse între 7,96 și 5,39. Din păcate, primul de pe lista respinșilor, ar fi putut intra cu succes la unul din liceele din oraș, dacă ar fi completat toate optiunile posibile. În continuare, „Monitorul“ vă prezintă lista liceelor din judetul Iași - însotite de códurile specifice - cu profilele existente, numărul de locuri ocupate și al celor vacante și mediile primului și ultimului admis pentru fiecare profil în parte. Utile tuturor candidatilor la admitere - care pot afla înainte de afișarea rezultatelor în școli unde se situează - informațiile de mai jos sînt esentiale elevilor respinși: aceștia vor ști unde au mai rămas locuri libere, și astfel ce șanse de reușită au în runda a doua a competiției. **(Emilia CHISCOP)**

Nr. crt.	Liceu	Profil	Specializare	Nr. de locuri	Nr. de locuri libere	Candidaþi admi°i	Prima notă	Ultima notă
1	x12 COLEGIUL "NATIONAL" IASI /LIT	Real	Matematica-Informatica	75	0	75	9,99	9,1
2	x28 LICEUL TEORETIC "EMIL RACOVITA"IASI /LIT	Real	Matematica-Informatica	75	0	75	9,85	9,01
3	x30 LICEUL TEORETIC "EMIL RACOVITA"IASI /LIT	Uman	Filologie	25	0	25	9,72	8,92
4	x24 COLEGIUL "COSTACHE NEGRUZZI" IASI /LIT	Real	Matematica-Informatica	100	0	100	9,9	8,87
5	x29 LICEUL TEORETIC "EMIL RACOVITA"IASI /LIT	Real	Stiinte ale Naturii	25	0	25	9,89	8,85
6	x47 LICEUL DE INFORMATICA "GRIGORE MOISIL" IASI /LIF	Real	Matematica-Informatica	125	0	125	9,86	8,84
7	101 LICEUL TEORETIC "MIHAIL SADOVEANU" PASCANI /LIT	Real	Matematica-Informatica	50	0	50	9,74	8,84
8	x25 COLEGIUL "COSTACHE NEGRUZZI" IASI /LIT	Uman	Filologie	25	0	25	9,56	8,78
9	x17 LICEUL TEORETIC "MIHAI EMINESCU" IASI /LIT	Real	Matematica-Informatica	25	0	25	9,48	8,75
10	x31 LICEUL TEORETIC "DIMITRIE CANTEMIR"IASI /LIT	Real	Matematica-Informatica	50	0	50	9,9	8,69
11	x42 LICEUL TEORETIC "VASILE ALECSANDRI"IASI /LIT	Real	Matematica-Informatica	25	0	25	9,25	8,67
12	x19 LICEUL TEORETIC "MIHAI EMINESCU" IASI /LIT	Uman	Filologie	25	0	25	9,45	8,66
13	x35 LICEUL TEORETIC "GARABET IBRAILEANU"IASI /LIT	Real	Matematica-Informatica	50	0	50	9,55	8,57
14	x18 LICEUL TEORETIC "MIHAI EMINESCU" IASI /LIT	Real	Stiinte ale Naturii	25	0	25	8,79	8,48
15	x32 LICEUL TEORETIC "DIMITRIE CANTEMIR"IASI /LIT	Real	Stiinte ale Naturii	25	0	25	8,75	8,47
16	x33 LICEUL TEORETIC "DIMITRIE CANTEMIR"IASI /LIT	Uman	Filologie	25	0	25	9,77	8,44
17	x34 LICEUL TEORETIC "DIMITRIE CANTEMIR"IASI /LIT	Uman	Stiinte Sociale	25	0	25	9,38	8,41
18	x36 LICEUL TEORETIC "GARABET IBRAILEANU"IASI /LIT	Real	Stiinte ale Naturii	25	0	25	9,42	8,33
19	x38 LICEUL TEORETIC "ALEXANDRU IOAN CUZA" IASI /LIT	Real	Matematica-Informatica	50	0	50	8,83	8,31
20	x44 LICEUL TEORETIC "VASILE ALECSANDRI"IASI /LIT	Uman	Filologie	50	0	50	9,44	8,29
21	x43 LICEUL TEORETIC "VASILE ALECSANDRI"IASI /LIT	Real	Stiinte ale Naturii	25	0	25	8,9	8,29
22	111 LICEUL TEORETIC "ION NECULCE" TIRGU FRUMOS /LIT	Tehnic	Spec.Tehnologica	25	0	25	9,37	8,28
23	108 GRUP SC. INDUSTRIAL "UNIREA" PASCANI /GRI	Real	Matematica-Informatica	50	0	50	9,39	8,26
24	x37 LICEUL TEORETIC "GARABET IBRAILEANU"IASI /LIT	Uman	Filologie	75	0	75	9,53	8,22
25	x49 LICEUL ECONOMIC NR.1 IASI /LEC	Tehnic	Spec.Tehnologica	225	0	225	9,12	8,11
26	102 LICEUL TEORETIC "MIHAIL SADOVEANU" PASCANI /LIT	Real	Stiinte ale Naturii	50	0	50	9,64	8,1
27	x40 LICEUL TEORETIC "ALEXANDRU IOAN CUZA" IASI /LIT	Uman	Filologie	25	0	25	8,95	8,08
28	x63 GRUP SC. INDUSTRIAL CFR "CUZA VODA" IASI /GRI	Real	Matematica-Informatica	25	0	25	8,85	8,08
29	x45 LICEUL TEORETIC "MIRON COSTIN" IASI /LIT	Real	Matematica-Informatica	50	0	50	9,09	8,04
30	x39 LICEUL TEORETIC "ALEXANDRU IOAN CUZA" IASI /LIT	Real	Stiinte ale Naturii	25	0	25	8,63	8,04
31	103 LICEUL TEORETIC "MIHAIL SADOVEANU" PASCANI /LIT	Uman	Filologie	75	0	75	9,8	8,01
32	x41 LICEUL TEORETIC "ALEXANDRU IOAN CUZA" IASI /LIT	Uman	Stiinte Sociale	25	0	25	8,34	8
33	104 LICEUL "MIRON COSTIN" PASCANI /S08	Real	Matematica-Informatica	25	0	25	8,82	7,97
34	xx6 SCOALA NORMALA "VASILE LUPU" IASI /LPE	Uman	Filologie	25	0	25	8,54	7,92
35	x46 LICEUL TEORETIC "MIRON COSTIN" IASI /LIT	Uman	Filologie	50	0	50	8,27	7,9
36	x50 GRUP SC. ECONOMIC "VIRGIL MADGEARU" IASI /GRC	Tehnic	Spec.Tehnologica	100	0	100	9	7,84
37	x56 GRUP SC. INDUSTRIAL ENERGETIC IASI /GRI	Real	Matematica-Informatica	25	0	25	8,79	7,84
38	x87 GRUP SC. INDUSTRIAL "TEHNOTON" IASI /GRI	Real	Matematica-Informatica	50	0	50	8,73	7,8
39	x71 COLEGIUL TEHNIC "GHEORGHE ASACHI" IASI /GRI	Real	Matematica-Informatica	50	0	50	8,56	7,8
40	106 LICEUL "MIRON COSTIN" PASCANI /S08	Uman	Filologie	25	0	25	8,57	7,77
41	x26 LICEUL TEORETIC "EMIL RACOVITA"IASI /LIT	Real	Matematica-Informatica	25	0	25	8,81	7,76
42	x59 GRUP SC. DE CHIMIE INDUSTRIALA IASI /GRI	Real	Matematica-Informatica	25	0	25	8,08	7,71
43	x64 GRUP SC. INDUSTRIAL CFR "CUZA VODA" IASI /GRI	Real	Stiinte ale Naturii	25	0	25	8,7	7,69
44	105 LICEUL "MIRON COSTIN" PASCANI /S08	Real	Stiinte ale Naturii	25	0	25	8,29	7,69
45	112 LICEUL TEORETIC "ION NECULCE" TIRGU FRUMOS /LIT	Real	Matematica-Informatica	50	0	50	9,25	7,68
46	x53 GRUP SC. INDUSTRIAL "MIHAIL STURDZA" IASI /GRI	Real	Matematica-Informatica	50	0	50	8,5	7,66
47	x48 LICEUL ECONOMIC NR.1 IASI /LEC	Tehnic	Spec.Tehnologica	25	0	25	8,36	7,66
48	118 LICEUL TEORETIC "STEFAN CEL MARE" HIRLAU /LIT	Real	Matematica-Informatica	25	0	25	9,44	7,64
49	117 LICEUL TEORETIC "STEFAN CEL MARE" HIRLAU /LIT	Tehnic	Spec.Tehnologica	25	0	25	8,92	7,62
50	114 LICEUL TEORETIC "ION NECULCE" TIRGU FRUMOS /LIT	Uman	Filologie	25	0	25	9,01	7,57
51	x27 LICEUL TEORETIC "EMIL RACOVITA"IASI /LIT	Real	Stiinte ale Naturii	25	0	25	8,24	7,48
52	x60 GRUP SC. DE CHIMIE INDUSTRIALA IASI /GRI	Real	Stiinte ale Naturii	50	0	50	7,91	7,48
53	x90 GRUP SC. INDUSTRIE USOARA "VICTORIA" IASI /GRI	Real	Matematica-Informatica	50	0	50	7,99	7,47
54	x67 GRUP SC. DE MATERIALE DE CONSTRUCTII IASI /GRI	Real	Matematica-Informatica	50	0	50	7,74	7,41
55	107 GRUP SC. INDUSTRIAL "UNIREA" PASCANI /GRI	Tehnic	Spec.Tehnologica	125	0	125	9,05	7,4
56	x68 GRUP SC. DE MATERIALE DE CONSTRUCTII IASI /GRI	Uman	Filologie	50	0	50	8,03	7,4
57	x74 GRUP SC. INDUSTRIAL "ANGHEL SALIGNY" IASI /GRI	Real	Matematica-Informatica	50	0	50	8,09	7,27
58	120 LICEUL TEORETIC "STEFAN CEL MARE" HIRLAU /LIT	Uman	Filologie	25	0	25	9,11	7,25
59	x62 GRUP SC. INDUSTRIAL CFR "CUZA VODA" IASI /GRI	Tehnic	Spec.Tehnologica	150	0	150	8,96	7,21
60	113 LICEUL TEORETIC "ION NECULCE" TIRGU FRUMOS /LIT	Real	Stiinte ale Naturii	50	0	50	8,54	7,15
61	x86 GRUP SC. INDUSTRIAL "TEHNOTON" IASI /GRI	Tehnic	Spec.Tehnologica	100	0	100	8,48	7,15
62	x77 GRUP SC. INDUSTRIAL "DUMITRU MANGERON" IASI /GRI	Real	Matematica-Informatica	25	0	25	7,99	7,15
63	x91 GRUP SC. INDUSTRIE USOARA "VICTORIA" IASI /GRI	Real	Stiinte ale Naturii	50	0	50	8,47	7,14
64	115 LICEUL TEORETIC "ION NECULCE" TIRGU FRUMOS /LIT	Uman	Stiinte Sociale	25	0	25	8,58	7,09
65	119 LICEUL TEORETIC "STEFAN CEL MARE" HIRLAU /LIT	Real	Stiinte ale Naturii	25	0	25	7,87	7,05
66	x78 GRUP SC. INDUSTRIAL "DUMITRU MANGERON" IASI /GRI	Uman	Filologie	25	0	25	7,68	7,03
67	x81 GRUP SC. INDUSTRIAL "METALURGICA" IASI /GRI	Real	Matematica-Informatica	75	0	75	7,73	6,98
68	124 LICEUL TEORETIC HALAUCESTI /LIT	Real	Stiinte ale Naturii	25	0	25	9,66	6,93
69	x55 GRUP SC. INDUSTRIAL ENERGETIC IASI /GRI	Tehnic	Spec.Tehnologica	150	0	150	8,62	6,93
70	x52 GRUP SC. INDUSTRIAL "MIHAIL STURDZA" IASI /GRI	Tehnic	Spec.Tehnologica	100	0	100	7,68	6,89
71	x70 COLEGIUL TEHNIC "GHEORGHE ASACHI" IASI /GRI	Tehnic	Spec.Tehnologica	150	0	150	8,33	6,87
72	125 LICEUL TEORETIC HALAUCESTI /LIT	Uman	Filologie	25	0	25	8,93	6,86
73	x58 GRUP SC. DE CHIMIE INDUSTRIALA IASI /GRI	Tehnic	Spec.Tehnologica	100	0	100	7,75	6,81
74	121 LICEUL TEORETIC "STEFAN CEL MARE" HIRLAU /LIT	Uman	Stiinte Sociale	50	0	50	7,83	6,79
75	x66 GRUP SC. DE MATERIALE DE CONSTRUCTII IASI /GRI	Tehnic	Spec.Tehnologica	75	0	75	7,46	6,71
76	x73 GRUP SC. INDUSTRIAL "ANGHEL SALIGNY" IASI /GRI	Tehnic	Spec.Tehnologica	150	0	150	7,28	6,58
77	x93 GRUP SC. AGRICOL "VASILE ADAMACHI" IASI /GRA	Tehnic	Spec.Tehnologica	150	0	150	8,43	6,51
78	x51 GRUP SC. ECONOMIC "VIRGIL MADGEARU" IASI /PRO /S1	Tehnic	Profesional	125	0	125	7,67	6,46
79	x80 GRUP SC. INDUSTRIAL "METALURGICA" IASI /GRI	Tehnic	Spec.Tehnologica	75	0	75	7,45	6,4
80	x83 GRUP SC. INDUSTRIAL "NICOLINA" IASI /GRI	Tehnic	Spec.Tehnologica	25	0	25	7,43	6,39
81	123 LICEUL TEORETIC HALAUCESTI /LIT	Uman	Stiinte Sociale	25	0	25	7,04	6,36
82	x76 GRUP SC. INDUSTRIAL "DUMITRU MANGERON" IASI /GRI	Tehnic	Spec.Tehnologica	100	0	100	7,76	6,35
83	109 GRUP SC. INDUSTRIAL "UNIREA" PASCANI /PRO /S1	Tehnic	Profesional	100	0	100	7,54	6,35
84	x89 GRUP SC. INDUSTRIE USOARA "VICTORIA" IASI /GRI	Tehnic	Spec.Tehnologica	150	0	150	7,94	6,33
85	x84 GRUP SC. INDUSTRIAL "NICOLINA" IASI /GRI	Tehnic	Spec.Tehnologica	100	0	100	6,96	6,24
86	130 SCOALA CU CLASELE I-VIII TATARUSI /PRO /S1	Tehnic	Profesional	50	44	6	7,17	6,18
87	134 SCOALA PROFESIONALA VLADENI /SIN	Tehnic	Spec.Tehnologica	25	15	10	8,41	6
88	126 LICEUL TEORETIC RADUCANENI /LIT	Real	Stiinte ale Naturii	25	0	25	7,79	5,89
89	128 SCOALA CU CLASELE I-VIII LESPEZI /PRO /S1	Tehnic	Profesional	50	43	7	6,66	5,89
90	x88 GRUP SC. INDUSTRIAL "TEHNOTON" IASI /PRO /S1	Tehnic	Profesional	50	0	50	7,59	5,85
91	132 SCOALA CU CLASELE I-VIII VALEA SEACA /PRO /S1	Tehnic	Profesional	50	48	2	6,11	5,85
92	131 SCOALA CU CLASELE I-VIII TIBANESTI /PRO /S1	Tehnic	Profesional	50	40	10	7,72	5,76
93	x98 GRUP SC. AGRICOL PODU ILOAIEI /PRO /S1	Tehnic	Profesional	75	70	5	6,51	5,76
94	x65 GRUP SC. INDUSTRIAL CFR "CUZA VODA" IASI /PRO /S1	Tehnic	Profesional	75	0	75	7,1	5,75
95	127 LICEUL TEORETIC RADUCANENI /LIT	Uman	Filologie	25	4	21	7,38	5,72
96	133 SCOALA CU CLASELE I-VIII VOINESTI /PRO /S1	Tehnic	Profesional	50	46	4	7,68	5,7
97	100 GRUP SC. AGRICOL HOLBOCA /PRO /S1	Tehnic	Profesional	100	97	3	6,5	5,66
98	x85 GRUP SC. INDUSTRIAL "NICOLINA" IASI /PRO /S1	Tehnic	Profesional	100	77	23	7,79	5,64
99	x95 GRUP SC. AGRICOL MIROSLAVA /GRA	Tehnic	Spec.Tehnologica	175	0	175	8,26	5,58
100	x94 GRUP SC. AGRICOL "VASILE ADAMACHI" IASI /PRO /S1	Tehnic	Profesional	75	41	34	6,45	5,56
101	x99 GRUP SC. AGRICOL HOLBOCA /GRA	Tehnic	Spec.Tehnologica	50	27	23	7,95	5,54
102	x97 GRUP SC. AGRICOL PODU ILOAIEI /GRA	Tehnic	Spec.Tehnologica	125	5	120	8,71	5,53
103	x69 GRUP SC. DE MATERIALE DE CONSTRUCTII IASI /PRO /S1	Tehnic	Profesional	75	46	29	7,03	5,53
104	116 SCOALA PROFESIONALA TIRGU FRUMOS /PRO /S1	Tehnic	Profesional	175	78	97	8,11	5,52
105	x82 GRUP SC. INDUSTRIAL "METALURGICA" IASI /PRO /S1	Tehnic	Profesional	100	74	26	7,59	5,52
106	x72 COLEGIUL TEHNIC "GHEORGHE ASACHI" IASI /PRO /S1	Tehnic	Profesional	150	95	55	7,42	5,48
107	110 SCOALA "MIHAI BUSUIOC" PASCANI /PRO /S1	Tehnic	Profesional	75	21	54	7,37	5,46
108	x75 GRUP SC. INDUSTRIAL "ANGHEL SALIGNY" IASI /PRO /S1	Tehnic	Profesional	125	98	27	7,25	5,44
109	x79 GRUP SC. INDUSTRIAL "DUMITRU MANGERON" IASI /PRO /S1	Tehnic	Profesional	75	53	22	6,86	5,44
110	x54 GRUP SC. INDUSTRIAL "MIHAIL STURDZA" IASI /PRO /S1	Tehnic	Profesional	125	14	111	6,8	5,43
111	x96 GRUP SC. AGRICOL MIROSLAVA /PRO /S1	Tehnic	Profesional	100	84	16	7,4	5,42
112	x57 GRUP SC. INDUSTRIAL ENERGETIC IASI /PRO /S1	Tehnic	Profesional	100	0	100	8,16	5,4
113	122 SCOALA PROFESIONALA HIRLAU /PRO /S1	Tehnic	Profesional	225	133	92	7,52	5,38
114	x92 GRUP SC. INDUSTRIE USOARA "VICTORIA" IASI /PRO /S1	Tehnic	Profesional	250	216	34	7,56	5,32
115	x61 GRUP SC. DE CHIMIE INDUSTRIALA IASI /PRO /S1	Tehnic	Profesional	75	39	36	7,22	5,28
116	135 SCOALA PROFESIONALA VLADENI /PRO /S1	Tehnic	Profesional	75	75	0	0	0
117	129 SCOALA CU CLASELE I-VIII POPRICANI /PRO /S1	Tehnic	Profesional	50	50	0	0	0

VOCILE IAȘULUI

Vă permiteți o casă prin ANL?

Pe 19 iulie vor fi inaugurate cele două tronsoane ale blocului ANL construit în Bucium. În prezent, se lucrează la ultimele finisaje interioare, urmînd ca, pînă la sfîrșitul săptămînii, să fie realizată și racordarea la rețeaua de apă și canalizare. Blocul a fost dotat cu centrală termică proprie. Din cele 34 de apartamente, doar unul sau două nu au suferit modificări de la proiectul inițial, blocul fiind proiectat și construit astfel încît să se poată interveni în structura apartamentelor fără probleme. Cum apreciați acest sistem de construire/cumpărare de locuințe? V-ați putea, financiar vorbind, permite cumpărarea unei locuințe prin A.N.L.?

■ **Adriana Frunză - 46 ani, gestionară**

„La ora actuală nu am posibilitatea să fac nimic. Locuinta pe care o am este mai de mult și chiar nu mă gîndesc la posibilitatea cumpărării unei locuințe prin ANL. Deci, nu mă interesează și nu pot să-mi exprim o părere în această problemă. Totuși, să obtină o locuință nu prea are oricine posibilitatea. Trebuie să ai șapte milioane lei salariu și un serviciu stabil. Și, la salariile de acum, sînt foarte puțini cei care-și pot cumpăra locuință.“

■ **Victor Știrbu - 63 ani, pensionar**

„Accept, chiar agreez acest sistem, dar, cum să spun, nu blocuri mari, colosi, ci blocuri cum se fac acum, cu două nivele. La acestea se pot face modificări, fără a influenta prea mult structura de rezistentă.

Nu mi-as putea permite acum să cumpăr un apartament, dar pentru copii, nepoți, pentru viitorul lor, poate vor fi posibilităti.“

■ **Maria Lombadă - 64 ani, pensionară**

„Dacă proprietarul își poate modifica, după dorință, structura apartamentului, este bine. Eu nu mă gîndesc să cumpăr acum un apartament, din pensie. Acest sistem e bun numai pentru cei cu bani multi.“

■ **Mihaela Șușnea - 26 ani, director marketing**

„Din cîte stiu eu, nu-i avantajează pe tineri și nici pe cei care nu au case. La trei-patru sute de dolari, cît au de plătit rate, lunar, nu prea văd cine și-ar putea permite.“

■ **Vasile Bălan - 53 ani, lăcătuș mecanic**

„Acest sistem ar fi avantajos, dacă s-ar plăti în rate, pentru tineret, mai ales. S-ar putea acorda credite pe termen lung si cu dobîndă mică.“

■ **Ioan Budescu - 52 ani, administrator societate**

„Locuintele sînt destul de scumpe, cam 400 de milioane lei si, din cîte știu eu, se acordă credite pe termen lung cu dobîndă rezonabilă, 15% sau cam așa ceva. Dumneavoastră vedeti altă solutie? Că eu nu văd. Sincer să fiu, nu as cumpăra o locuință în acest mod, ar însemna să mă îndatorez și cu fug de datorii.“

■ **Valentin Cuțitaru - 52 ani, agent prestări servicii**

„La întrebarea dvs., dacă mi-aș putea permite..., eu v-aș răspunde tot printr-o întrebare: dar cine și-ar putea permite în țara asta? Întrebarea mea este retorică și, dacă vreti și un răspuns la această întrebare, găsim doar cîtiva care își pot permite. Si ăștia cine sînt? Cei care si-au cumpărat vile.“

A consemnat Aurel OANCEA

DIN TELEFOANELE ȘI AUDIENȚELE ZILEI

Sesizați Protecția Mediului

■ ***Mihai Dumitrașcu, str. Gării 17 - Iași: „La parterul și mezaninul blocului nostru se află*** un spatiu comercial cu o alimentară. Noile proprietărese au montat în curtea interioară a blocului, deci în exteriorul proprietății dumnealor, fără acordul locatarilor, un aparat de aer conditionat de mărime enormă, care face un zgomot infernal si creează disconfort tuturor locatarilor, zi și noapte“.

Contactat telefonic, inspectorul Constantin Vlonga, de la Inspectoratul pentru Protectia Mediului, ne-a declarat că trebuie să faceti o sesizare scrisă în nume colectiv sau personal pe care să o depuneți la această institutie, situată pe strada Th. Văscăuteanu nr. 10 bis, după care se vor face verificările de rigoare.

Credite cu dobîndă redusă, la Agenția Județeană pentru Ocupare și Formare Profesională

■ ***Petronela Murariu, str. Orientului nr. 14 - Iași:*** „Unde are sediul în Iași Fondul Român pentru Dezvoltare Socială?“

Am obtinut, pentru dumneavoastră, de la doamna Elena Toarbă, inspector la Agenția Județeană pentru Ocupare și Formare Profesională Iași, următoarea informație care, sperăm, vă va interesa: „Noi acordăm credite cu dobîndă redusă, pentru întreprinderi mici și mijlocii și pentru persoanele care vor să-și încropească o afacere. Dacă persoana are firmă și prezintă un studiu de fezabilitate și firma are activitate de productie - poate avea si activitate de comert, 40% din totalul activitătii -, se poate adresa agenției noastre, din str. Garabet Ibrăileanu nr. 4, Iasi“.

Rodica BÂRZU
Aurel OANCEA

MARSHAL TURISM cel mai important Tour-Operator, reprezentant unic AMERICAN EXPRESS in Romania, acum si in IASI

Pentru vacanta dumneavoastra, MARSHAL TURISM a pregatit servicii speciale, la preturi speciale!

- Bilete de avion pe orice ruta internationala
- sejururi pe litoralul romanesc,
- sejururi in Turcia, Grecia, Tunisia, Franta si Spania
- croaziere spre destinatii de vis: Caraibe, Mexic, Hawaii, Alaska, Europa, Africa, Asia, Australia

Informatii si rezervari la sediul nostru din str. Costache Negri nr. 60, tel. 261.700, fax 261.701, e-mail: iasi@marshal.ro, www.marshal.ro

...Si nu uitati: calatorului ii sade bine cu ... MARSHAL TURISM !

Frutti Fresh IZVORUL MINUNILOR American COLA
Băuturi răcoritoare carbogazoase în butelii de plastic de 0,25; 0,5; 1; 1,5 ; 2 și 2,5 litri

TRANSILVANIA GENERAL IMPORT EXPORT
ANGAJEAZĂ
pentru punctul de lucru din IAȘI
INSPECTOR
în cadrul Departamentului de Audit Intern

Condiții:
- *Studii economice superioare*
- *Domiciliul stabil în Iași*
- *Vechime în activități financiar contabile sau de control financiar intern minim 5 ani*

C.V.-urile vor fi trimise la sediul firmei din Oradea, str. Teatrului, nr.1-2, Departamentul Resurse Umane. Vor fi contactate numai persoanele selectate.

dialog Distribuitor Autorizat
4$*
Dialog Inedit
Telefoane si accesorii GSM
Telefoane începând cu 1$
Dialog FREE 9$
Alcatel OTE db
499.000 LEI*
*Fara TVA
cherry gsm
Str. Cuza Voda 8 (vis-a-vis de Posta veche)

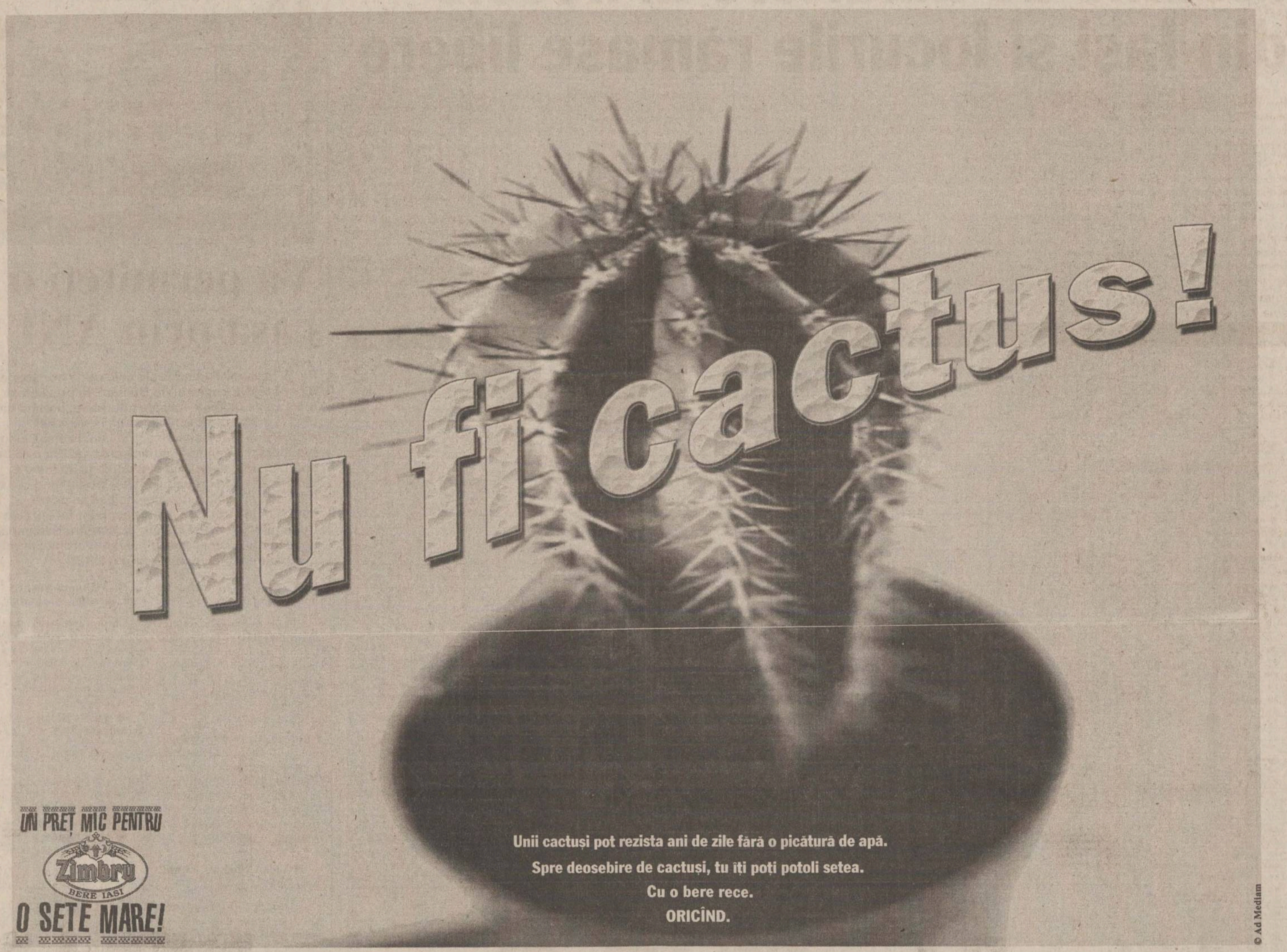

UN PREȚ MIC PENTRU
Zimbru
BERE IAŞI
O SETE MARE!

Unii cactuși pot rezista ani de zile fără o picătură de apă.
Spre deosebire de cactuși, tu îți poți potoli setea.
Cu o bere rece.
ORICÎND.

© Ad Mediam

Gima® SuperEcran®

Dublu avantaj Gima®

Cumperi de la Gima Superstore şi aduni Super Puncte pentru mai multe Super Cec-uri.

Vei primi Super Puncte şi pentru cumpărăturile făcute cu Super Cec-ul.

Poți preschimba Super Punctele acumulate, în Super Cec-uri timp de 3 luni. Îți mai rămân încă 3 luni pentru a folosi Super Cec-urile. Ai deci, în total 6 luni pentru a folosi Super Cec-urile. Nu există limită pentru cantitatea de cumpărături efectuate şi nici pentru numărul de Super Puncte care poate fi acumulat.

Avantaj MAXIM!

SuperCampania

CUMPERI FĂRĂ BANI !!!
SUPER CEC GIMA
Bine ati venit!
Gima SuperEcran

1 Cumpără cu Gima Club Card!

Cumpără la Gima Superstore în valoare de cel puțin 500.000 lei. Păstrează bonul de casă şi cere de la Biroul de Informații Gima Superstore formularul de înscriere în clubul Gima Club Card. Completează-l, şi primeşti imediat Gima Club Card. Acest card îți oferă posibilitatea de a profita de reducerile de preț la produsele tale preferate şi, acumulând Super Puncte să cumperi cu Super Cec-ul Gima, într-un mod comod, economic, şi mai ales avantajos pentru tine şi familia ta!

2 Adună Super Puncte Gima!

De fiecare dată când cumperi cu Gima Club Card vei fi răsplătit: Urmăreşte numărul de puncte înscris pe etichetele de raft ale produselor şi cu cât cumperi produse cu punctaj mai mare, cu atât vei acumula mai multe puncte pentru Super Cec-ul tău.

3 Scanează Gima Club Card la Super Ecran-ul Gima!

Super Ecranele Gima sunt instalate în toate Gima Superstore. Accesând contul tău Gima Club Card, vei obține informații despre cantitatea lunară de cumpărături făcută, numărul de Super Puncte pe care l-ai acumulat, dar şi informații detaliate despre produsele Gima.

4 Ia-ți imediat Super Cec-ul Gima!

Prin intermediul Super Ecranului Gima îți poti alege Super Punctele acumulate pe durata unei luni (sau mai multe) şi să le transformi în Super Cec-uri cu care poți cumpara din oricare Gima Superstore, fără să mai plăteşti!

Gima®
SUPERSTORE
Numai bine pentru tine!

BUCUREŞTI MALL
Calea Vitan 55-59, sector 3, Bucureşti; Tel: 327.67.40; Fax: 327.67.51
PRISMA TOWN
Şos. Bucureşti-Ploieşti, Comuna Corbeanca; Tel: 795.26.10; Fax:795.26.12
IULIUS MALL
B-dul Tudor Vladimirescu, Iaşi; Tel: 032 27.11.77; Fax: 032 27.10.55

Serviciul de relații cu clientul:
Tel: (1) 327 67 33
Fax: (1) 327 67 37
e-mail: customer.services@gima.ro
Adresa: Calea Vitan 55-59, sector 3, Bucureşti

Cumpără cu Gima Club Card... Adună Super Puncte...
Şi... vino să-ți iei Super Cec-ul!

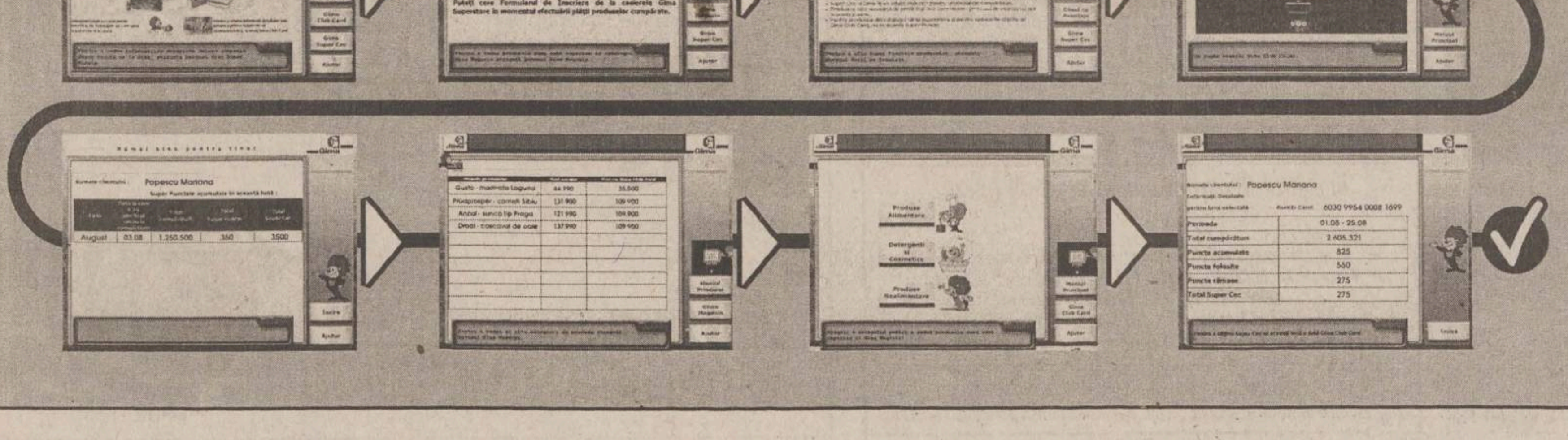

Bine ati venit!
Gima SuperEcran
Gima Club Card
SUPER CEC GIMA
PUNCTE: 825
PUNCTE: 340
PUNCTE: 1500
DENUMIREA PRODUSULUI
1.249.990 LEI
2.500.000 # LEI

PNȚCD - o lună pînă la sciziune?

■ *într-o furtunoasă Delegație Permanentă, Vasile Lupu a fost exclus din PNȚCD* ■ *cele două grupări rivale, conduse de Lupu și Ciorbea, au anunțat că organizează congrese în august, la numai trei zile diferență între ele* ■ *grupările își contestă reciproc legalitatea* ■ *Lupu a fost sîmbătă la sediul PNȚCD, în timpul Delegației Permanente, ca să-și ia „o coadă de coasă“ din fostul său birou* ■

Acest prim an extraparlamentar înseamnă pentru PNȚCD un pustiitor război intern, în care momentele de acalmie par să fi fost mai curînd dictate de oboseala combatanților decît de un minim de consens. Ce s-a întîmplat după demisia președintelui Andrei Marga vine în sprijinul celor care cred că PNȚCD nu mai are nici o șansă de a reveni în prim-planul scenei politice. Capacitatea PNȚCD de a se schimba și de a învăța din propriile greșeli pare limitată strict. Cu toate că presa și-a menținut interesul pentru acest partid, în ciuda faptului că nu mai are reprezentare parlamentară, stilul politic al țărăniștilor a rămas mărunt, putred, lipsit de coerență, ros de ambiții și de lupte interne. Demisia lui Andrei Marga din partid, la fel de spectaculoasă ca și alegerea sa, a fost momentul detonator al unor dispute profunde între diferitele grupări. Încă o scindare a partidului, în acest moment inevitabilă, ar fi o lovitură pentru șansele unei creștin-democrații de tip european în România. Cu numai 3% în sondaje și niște alegători debusolați, este greu de crezut că partidul, sub o formă sau alta, va mai reuși să revină în Parlament sau să participe la guvernare.

Excluderea, alaltăieri, din PNȚCD a fostului prim-vicepreședinte ***Vasile Lupu*** a fost un eveniment previzibil, după ce acesta, aflat în sediul partidului, a refuzat să participe la ședința Delegației și a adresat o serie de acuzații grave la adresa membrilor conducerii PNȚCD. Cel care a dat tonul excluderii a fost vicepreședintele ***Ioan Mureșan.*** El a cerut Delegației Permanente să recomande BNC exluderea din partid a fostului prim-vicepreședinte Vasile Lupu și a fostului secretar general ***Călin Cătălin Chiriță,*** afimînd, însă, că aceștia trebuie să spună „ce au în cap“. ***„După aceea vom putea să scăpăm de acești oameni“***, a spus Mureșan, întrebîndu-se retoric ***„ce trebuie să mai facă un om pentru a fi exclus din acest partid, să pună o bombă?“***. Mureșan a mai susținut că, dacă actuala conducere va arăta că este slabă, ***„atunci partidul va fi terminat“.*** Mai precaut, vicepreședintele țărănist Remus Opriș a propus ca decizia excluderii din partid a lui Vasile Lupu și a lui Cătălin Chiriță să fie luată de un for mai legitim - Delegația Permanentă. Totodată, Opriș s-a întrebat de ce să mai fie lăsate cîteva zile pentru ca Chiriță să semneze în continuare comunicate de presă în calitate de secretar general al PNȚCD. Cel mai împăciuitor s-a arătat vicepreședintele ***Dudu Ionescu,*** care a propus ca, pentru calmarea situației, să se meargă pînă la capăt cu respectarea statutului și cei nemulțumiți să fie audiați în cadrul BNC, înainte de luarea unei decizii. În acel moment al discuției, Vasile Lupu a apărut și el la sediul PNȚCD. Teatral, cu intenția evidentă de cîștiga simpatia presei, Lupu a venit la sediul PNȚCD pentru ***„a-și lua o coadă de coasă“***, rămasă de mai multă vreme în clădire. Invitat de o serie de membri ai Delegației Permanente să participe la ședință, Lupu a refuzat în mod repetat. În acest fel, fostul prim-vicepreședinte țărănist a dorit să arate că membrii BNC nu au autoritatea morală de a-l audia, fiind vorba de ***„oameni care au schimbat condiția de infractor cu cea de opozant“.***

30 de voturi și o abținere pentru excluderea lui Lupu

Lupu a continuat șirul de acuzații, spunînd despre vicepreședintele Constantin Dudu Ionescu că este ***„maestru în diversiuni“***, pentru că a răspîndit pe internet vestea demisiei sale din funcția de prim-vicepreședinte. El a afirmat că vrea să reorganizeze partidul cu ajutorul „a 20 de caractere“ și a precizat că ***„nu este vorba de un alt partid, ci de PNȚCD“***, adăugînd că în luna august va avea loc Congresul Extraordinar al partidului. Imediat după declarațiile lui Lupu, Delegația Permanentă a votat cu 30 de voturi „pentru“ și o abținere, excluderea acestuia din partid, pentru încercarea de a bloca conturile PNȚCD, pentru instigarea la furtul unor casete cu ședințele BNC și pentru prejudicierea imaginii partidului printr-o serie de declarații publice la adresa conducerii formațiunii țărăniste. Președintele interimar a precizat că Delegația Permanentă a mandatat BNC să îi audieze pe Călin Cătălin Chiriță și pe liderii unor filiale, printre care Vîlcea, Călărași, Neamț, și, dacă nu se prezintă sau dacă nu apar elemente noi, să îi excludă din partid pentru abateri disciplinare grave.

Ce a căutat Vasile Lupu la Cotroceni?

Pentru explicarea situației din PNȚCD, președintele interimar, ***Victor Ciorbea,*** a apelat la explicații conspiraționiste, afirmînd că PSD încearcă să preia partidul țărănist. Ciorbea a susținut că prin demisia lui ***Andrei Marga*** de la conducerea partidului s-a ajuns la „demascarea“ celor care au pus în aplicare scenariul preluării partidului de către PSD. ***„Sună ca dracu, dar asta e realitatea“***, a afirmat Ciorbea. Președintele interimar mai crede că un exemplu în acest sens este și deconspirarea, de către jurnaliști, a vizitei la Palatul Cotroceni a fostului prim-vicepreședinte Vasile Lupu, care s-a întîlnit cu ***„mentorul său spriritual și ideologic“.*** Ciorbea a ținut să precizeze, pentru ca membrii Delegației Permanente să nu creadă că suferă de „scenarită“, că există mai multe exemple legate de tentativele de preluare a PNȚCD. Astfel de acțiuni sînt arestarea lui ***Mihai Zgâia,*** faptul că primul care a salutat alegerea lui Marga la conducerea PNȚCD, în ianuarie 2001, a fost premierul ***Adrian Năstase***, același care și-a exprimat cel dintîi regretul pentru demisia fostului președinte. ***„Există acțiuni concertate ale PDSR împotriva PNȚCD, cu ajutorul unor personaje din partidul nostru“***, a spus Ciorbea. În defensivă, Lupu a precizat că s-a întîlnit la Palatul Cotroceni, cu consilierul prezidențial Mihai Constantinescu, pentru a-i înmîna memoriul unui investitor german care ar fi pierdut un milion de mărci. Însă, ieri, la Iași declara că s-a întîlnit cu același consilier ca să aibă unele discuții pe ***„marginea modificării Constituției“.***

Congresele paralele nu rezolvă problema juridică a succesorului de drept

Delegația Permanentă a PNȚCD a mai decis să devanseze Congresul Extraordinar din perioada 14-16 decembrie pe 14 august, adică cu numai trei zile înaintea Congresului organizat de Vasile Lupu. Decizia are ca scop ștergerea imaginii de criză în partid, generată de faptul că 15 lideri de filială au cerut convocarea forului suprem de conducere al formațiunii în luna august, și nu în decembrie, după cum se hotărîse anterior. Ciorbea a și-a luat și o măsură de precauție, spunînd că, în cazul în care la congres nu se prezintă majoritatea membrilor, acest for va fi reconvocat pe 15 august. Dar problema unor congrese paralele și a căutării susținerii a cîtor mai mulți membrii ai PNȚCD de către fiecare din grupări nu rezolvă problema. Întrebat ce se va întîmpla dacă Vasile Lupu va convoca un congres paralel, președintele de onoare al PNȚCD, Ion Diaconescu, a răpuns că ***„el trebuie să facă un alt partid, care să nu fie PNȚCD“,*** iar Ciorbea, a spus, la rîndul său, că se așteaptă la probleme în justiție și la contestarea actualei conduceri a partidului, dar că actualii liderii „sînt blindați“ din acest punct de vedere.

„Versiunea Lupu“ de Congres

Fostul prim-vicepreședinte al PNȚCD, Vasile Lupu spune că soluția pentru conflictul actual din interiorul partidului este convocarea Congresului extraordinar pe 17-19 august, care să stabilească cui aparține vina pentru situația din această formațiune. Lupu a spus că pentru acest congres vor trebui să fie stabiliți „în condiții foarte clare“ delegații la acest for, cu menținerea „statu-quo-ului“ dinaintea demisiei lui Andrei Marga de la președinția partidului. Congresul ar urma să desemneze o comisie, care să investigheze evoluția conflictelor din interiorul partidului.

Acest congres ar urma să aibă numai atribuții „jurisdicționale“, alegerile pentru conducerea partidului urmînd să aibă loc în anul viitor, a spus Lupu. ***„Noi sîntem gata să colaborăm cu dînșii, inclusiv prin predarea ștafetei, pentru organizarea acestui congres“***, a afirmat Lupu, adăugînd că este necesară anularea tuturor deciziilor luate de BNC, după demisia lui Andrei Marga. El a precizat că, în cazul în care nu se organizează acest congres pentru asumarea responsabilităților pentru situația din partid, atunci va cere „stabilirea vinei inclusiv pe cale judiciară“.

(M. CHIPER)

În timpul furtunoaselor dezbateri de alaltăieri, la Delegația Permanentă a PNȚCD, Vasile Lupu a descins la sediul central al partidului, unde avea loc manifestarea, pentru a mai pune puțin gaz peste foc. El a declarat ziariștilor că nu a venit la Delegație, pe care nu o recunoaște, ci a venit doar ca să-și ia „o coadă de coasă rămasă acolo“

Ce femeie mi-ar putea rezista Acum?
307
PEUGEOT
EURIAL INVEST

Noul Peugeot 307.
Încredere la capacitate maximă.

Acum când noul Peugeot 307 își poate etala toate echipamentele pentru a seduce pe oricine. *Acum* cu noua sa linie elegantă, descrisă inteligent prin forme bine conturate ce anunță confortul interior.
Acum când spațiul interior este generos, iar protecția pe măsură: până la 6 airbag-uri inclusiv perdeaua protectoare pentru cap, ABS, ESP ... *Acum* este momentul! **PENTRU CA AUTOMOBILUL SĂ FIE ÎNTOTDEAUNA O PLĂCERE.**

Importator Oficial PEUGEOT

București: EURIAL INVEST Bd. Expoziției nr.2, sector 1, Tel: 224 02 96 / Calea București nr.24, Otopeni, Tel: 236 12 52; **Iași: SERVUNION** Șoseaua Bucium nr.17, Tel: 032/237 888

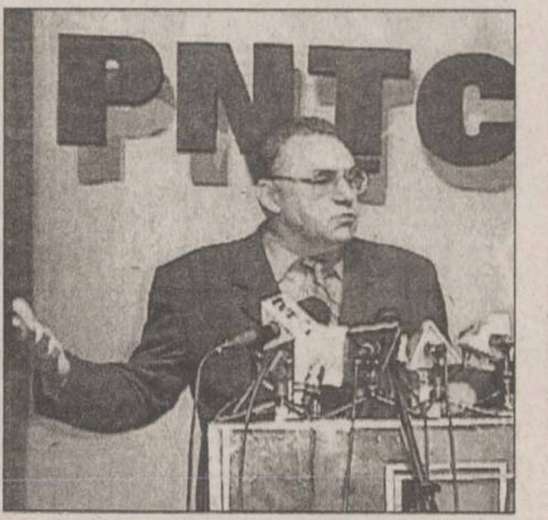

Deși demisionat, Andrei Marga se va întîlni cu reprezentanții filialelor

Vasile Lupu continuă propria conquistă politică. El a adresat, ieri, de la Iași, un mesaj tuturor organizațiilor județene din țară să-l recunoască ca președinte interimar, afirmînd că nu recunoaște deciziile Delegației Permanente și toate sancțiunile care i s-au aplicat și că va cere Congresului să facă lumină ***„în cazul Vasile Lupu“.*** Atît fostul secretar general ***Călin Cătălin Chiriță,*** cît și ex-președintele organizației Vîlcea, ***Laurențiu Dumitrașcu***, nu se vor prezenta la ședința BNC pentru a fi audiați, deoarece nu recunosc legalitatea întrunirii Delegației Permanente, la care au participat „oameni de pe stradă“ și nu liderii organizațiilor județene. Întrebat dacă la congresul din 14-17 august va participa și Marga, Lupu și Chiriță au spus că, săptămîna viitoare, va avea loc o întîlnire a președintelui demisionar cu 27 de lideri de filiale țărăniste, la care se va discuta situația din partid. ■

Unde-și caută Victor Ciorbea legitimitatea?

Corneliu Coposu

În momentul de față, cel mai dificil lucru pentru președintele interimar ***Victor Ciorbea*** este să convingă în funcția de lider și să șteargă resentimentele unora dintre țărăniști față de prestația sa ca premier și inițiator al unei ruperi a PNȚCD, prin apariția ANCD. Pentru pregătirea congresului, misiunea sa pare destul de dificilă, atît timp cît are alături pe cîțiva dintre baronii partidului, aceiași pe care presa îi consideră implicați în cazuri de corupție. Ciorbea caută în momentul de față legitimitatea prin intermediul unor mai vechi giranți morali ai țărăniștilor, cum ar fi ***Doina Cornea,*** dar le invocă și pe surorile(?) lui ***Corneliu Coposu.*** Totodată, el dorește să-și reapropie ceea ce a mai rămas din prestigiul Alianței Civice, anunțînd că urmează să aibă o reuniune a acesteia pentru a exprima un punct de vedere. În plus, Ciorbea a precizat că a discutat cu liderii Partidului Popular European și ai Internaționalei Creștin-Democrate, care l-au asigurat că actualii lideri ai PNȚCD se bucură în continuare de sprijinul lor, și nu ***„mesagerul demisionar care s-a dus la Bruxelles“.*** ■

NORD'EST
100.4 FM
RADIO

NOUTĂȚILE ZILEI

Avocata care a dat mită unor magistrați, prinsă în Bulgaria

Avocata ***Lidia Peter***, din cadrul Baroului București, căutată de polițiști pentru că ar fi dat mită unor magistrați, a fost prinsă la Sofia, de polițiștii bulgari. IGP a dat-o pe Lidia Peter în urmărire generală pe 8 mai a.c., ea fiind unul dintre avocații lui ***Shimon Naor***, reprezentant în România al societății „Orient Energy Agencies & Services Ltd" din Israel, acuzat de trafic de arme și muniție. Peter a fost căutată pentru a fi audiată în legătură cu procedurile pe care le-a urmat în procesul lui Naor, care a părăsit România anul trecut, după ce instanța a hotărît punerea lui în libertate. Înainte de a părăsi România, Lidia Peter a fost audiată de anchetatori, declarațiile sale stînd la baza emiterii unor mandate de arestare pe numele procurorului ***Cristian Bojincă*** și a judecătorului ***Valentino Acatrinei.***

Patriarhul Alexei nu recunoaște Transistria

„Biserica Ortodoxă Rusă nu a întreprins nici o acțiune de natură să fie interpretată drept recunoaștere a independenței statale a Transnistriei", afirmă Patriarhul Moscovei și al Întregii Rusii, ***Aleksei al II-lea***, într-o scrisoare publicată săptămâna aceasta de oficiosul Mitropoliei Moldovei, „Curierul Ortodox". Arhimandritul ***Tihon***, starețul Mănăstirii Întîmpinării Domnului de la Moscova, afirmase, în cursul unei vizite la Moscova a liderului transnistrean ***Igor Smirnov***, la începutul lunii aprilie, că ***„enoriașii moldoveni sînt niște agresori externi ai populației din partea stîngă a Nistrului".*** Tot atunci, Tihon a definit Transnistria drept avanpost al Rusiei.

Americanii coboară pe pămînt războiul stelelor

■ *test antirachetă reușit al SUA* ■ *Pentagonul a reușit ieri dimineață doborîrea unei rachete intercontinentale lansată experimental* ■ *specialiștii SUA apreciază acest lucru drept „un succes extraordinar"* ■

Pentagonul a procedat alaltăseară, cu succes, la un nou test de interceptare a rachetelor deasupra Pacificului, un test important în plan tehnologic și diplomatic, în contextul în care administrația Bush dorește să instaleze rapid un scut antirachetă strategic. Testul este cel de-al patrulea experiment de acest gen. Două dintre precedentele trei încercări au eșuat.

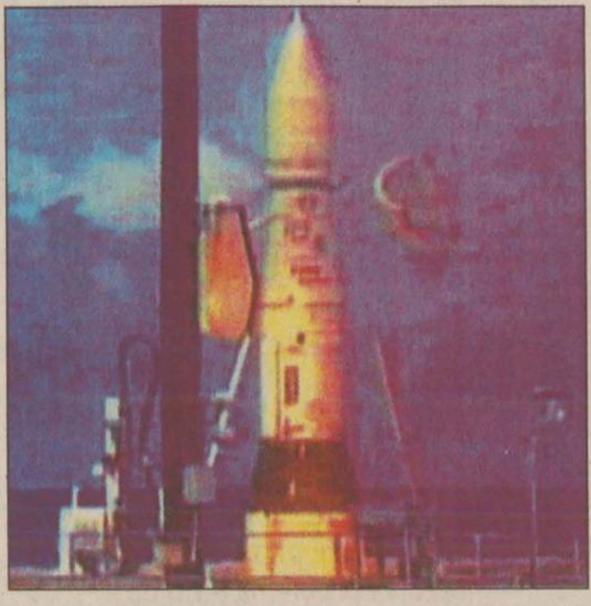

Racheta din imagine a fost ținta inamică. Aceasta - o rachetă intercontinentală Minuteman modificată - a fost lansată din California, în direcția Pacificului, ieri dimineață în jurul orelor 6.00 (ora României)

În cadrul experimentului, s-au folosit sateliți de supraveghere care urma să dea alarma, radare care să aibă responsabilitatea de a urmări racheta inamică și un centru de comandă informatizat cu capacitatea de a lansa un dispozitiv interceptor pentru a distruge ținta inamică. Acest interceptor, un „vehicul extraatmosferic de anihilare" (EKV), este atașat unei rachete de propulsie. În zbor, EKV, dotat cu un mecanism de căutare, de propulsie și cu mijloace de comunicare proprii, se separă de rachetă pentru a percuta capul rachetei agresoare. Ținta inamică a fost o rachetă intercontinentală Minuteman modificată, care a fost lansată de la baza aeriană Vandenberg, din California, în direcția Pacificului, între orele locale 19.00 și 23.00 (duminică, între 2.00 GMT și 6.00 GMT). La mai puțin de 30 de minute, din insula Kwajalein urmează să fie lansată o rachetă interceptoare, pentru a o distruge. Testul, care costă 100 de milioane de dolari, este reproducerea fidelă a ultimei încercări, din 8 iulie 2000, care s-a soldat cu un eșec, deoarece racheta interceptoare nu și-a atins ținta. După acest eșec, fostul președinte democrat ***Bill Clinton*** a renunțat la dezvoltarea unui sistem antirachetă (NMD), lăsîndu-i acest dosar succesorului său.

Războiul stelelor

Administrația republicană a lui ***George W. Bush*** a anunțat că nu consideră că viitorul apărării antirachetă americane depinde de reușita noului test prevăzut pentru sîmbătă. Săptămîna trecută, administrația a anunțat că preconizează accelerarea experimentelor și a dezvoltării nu doar a unei tehnologii bazate la sol, așa cum se avea în vedere pentru proiectul NMD, ci și a unor materiale care să includă dispozitive interceptoare lansate de pe nave și avioane. ***„Desfășurăm o cursă contracronometru și începem cu o întîrziere"***, a declarat, joi, în Senat, adjunctul secretarului Apărării, ***Paul Wolfowitz.*** Obiectivul Pentagonului este de a putea dispune de un sistem operațional în 2004-2005.

Rezultatul noului test este de așteptat să aibă o mare influență asupra dezbaterii în jurul proiectului american, care face obiectul unor controverse atît în Statele Unite, cît și în restul lumii. În centrul dezbaterilor se află fezabilitatea sa, costul și impactul său asupra controlului de armament și asupra relațiilor internaționale. ***„Dacă această încercare eșuează, impactul său asupra administrației și asupra credibilității președintelui va fi enorm"***, aprecia ***Joseph Cirincone,*** specialist în controlul de armament. ***„El va avea un impact asupra bugetului, dar și asupra întregii politici externe, deoarece administrația a făcut din acest dosar o chestiune politică centrală"***, mai spunea Cirincone.

Sume amețitoare în joc

Pentagonul încearcă să convingă Congresul să accepte o sporire a bugetului său pentru anul 2002, an în care dorește să acorde 8,3 miliarde de dolari pentru apărarea antirachetă. Cîțiva democrați, care susțin tratatul ABM încheiat între Moscova și Washington în 1972, ale cărui prevederi se opun realizării scutului american, ar putea să nu aprobe sporirea creditelor dorite de administrația republicană. ***„Să abandonăm un sistem care și-a dovedit fiabilitatea pe parcursul a 30 de ani (...) pentru un sistem care nu este eficient 100% și care poate fi destabilizator?"***, s-a întrebat senatorul democrat ***Max Cleland.*** Testul de sîmbătă este cel de-al patrulea experiment de acest gen. Două dintre precedentele trei încercări au eșuat. **(M. P.)**

LE SOIR

Jörg Haider al Estului Europei

■ *un articol despre Corneliu Vadim Tudor, liderul PRM, publicat vineri de cotidianul belgian „Le Soir"*

Mizeria economică și morală a unei mari părți din populația României constituie un avantaj pentru ca popularitatea lui Corneliu Vadim Tudor și a partidului său, România Mare, să ia proporții, scrie, în ediția de vineri, cotidianul belgian „Le Soir", care publică o serie de materiale legate de fenomenele de extremă dreapta din Europa și care prezintă în acest număr Partidul România Mare, formațiune ce așteaptă căderea guvernului reformist de stînga pentru ca valul să-l aducă la putere.

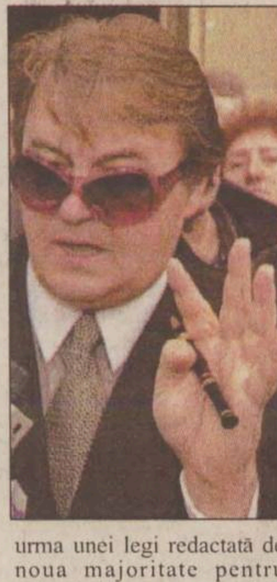

Vadim și partidul său sînt caracterizați de ziarul belgian prin adjectivele ***„rasist, antisemit, demagog, fascist".*** Potrivit reportajului, publicat alături de o fotografie a lui ***Corneliu Vadim Tudor***, președintele partidului „ultranaționalist" a declarat că ***„ar guverna cu mitraliera în mînă"*** pentru că asta este ceea ce așteaptă românii de la el. În plus, ***„Le Soir"*** vede în Cluj ***„un poligon de încercare"*** pentru liderul naționalist român. Materialul prezintă cazul municipiului Cluj-Napoca, oraș în care ***Gheorghe Funar,*** secretarul general al PRM, a fost ales pentru a treia oară la conducerea Primăriei. „Le Soir" precizează că în Cluj, capitala economică și culturală a Transilvaniei, locuiesc 300.000 de locuitori, din care un sfert sînt cetățeni de naționalitate maghiară. Acest oraș și-a manifestat bucuria, prin intermediul primarului ultranaționalist Gheorghe Funar, pentru venirea liderului Partidului România Mare, Corneliu Vadim Tudor. Omul care a cîștigat 28,3% din voturi în primul tur al alegerilor prezidențiale, din decembrie, și apoi 33% în al doilea tur, cînd s-a confruntat cu Ion Iliescu. Funar dorește aplicarea pe plan național a unui program care este pus în practică de opt ani la Cluj, iar din acest program fac parte amenințări, dar și amintirea constantă că ungurii nu sînt decît o minoritate. ***Zsolt Nagy***, vicepreședintele UDMR, afirmă: ***„Clujul arată întregii țări ce se va întîmpla dacă PRM ajunge la putere". Vasile Fincu***, un sociolog transilvănean, declară la rîndul său: ***„Ceea ce se petrece aici este un fel de război medieval ale cărui motive au fost uitate. O ură comună și surdă menține conflictul latent".***

La 16 februarie, la apelul lui Gheorghe Funar, care deține și funcția de vicepreședinte al Partidului România Mare, cîteva mii de manifestanți s-au adunat în centrul Clujului pentru a protesta față de instaurarea folosirii limbii maghiare în administrație, posibilă în urma unei legi redactată de noua majoritate pentru minoritățile care reprezintă 20 % din populație. La adunare au participat numai 12.000 din cele 100.000 de persoane așteptate. Prezent la manifestare, Corneliu Vadim Tudor, căruia toată România îi spune Vadim, a spus: ***„Noi sîntem în România și vrem să vorbim românește, nu ungurește. Noi nu permitem ca maghiara să devină limbă oficială. Vom lupta, poate vom muri, însă vom apăra Transilvania".***

„Această problemă de limbă este artificială. Decizia de a acorda minorităților un acces la administrație în limba lor începînd cu 20% este arbitrară. Aici, maghiarofonii nu sînt mai mulți de 18%. Însă ce se va petrece în județele Harghita și Covasna, unde sînt majoritari? Acolo, pînă acum, actele consiliilor municipale dominate de unguri erau redactate în limba română, iar acest lucru nu a deranjat pe nimeni. Ce se va întîmpla cu comunitatea românească din aceste zone? Acești cetățeni vor fi practic neglijați și marginalizați. Ce va oferi această lege țiganilor care în București sînt peste 25%, însă a căror limbă nu este decît orală?", se întreabă retoric Vadim.

„Le Soir" l-a intervievat și pe purtătorul de cuvînt al primarului Gheorghe Funar, ***Horațiu Crișan*** care, potrivit cotidianului, reprezintă concepția cinică, asemeni lui ***Jörg Heider*** din Austria. El apreciază că omul simplu are nevoie de o retorică simplă: Vadim Tudor vrea să trezească populația la realitate, dar discursurile lui sînt, de fiecare dată, interpretate greșit în mod intenționat, iar ambasadorul american și-a contramandat vizita de la Cluj-Napoca pentru că a fost dezinformat de populația maghiară. Din cauza fenomenelor extremiste, investitorii străini evită Transilvania, iar Funar a refuzat personal realizarea, la Cluj-Napoca, a centrului comercial Metro. ***„Evreii controlează lumea, prin intermediul masoneriei. Nu este normal ca ei să controleze România".*** În spatele acestor fraze, conducătorii extremei dreapta își arată adevărata față, scrie „Le Soir".

Vadim Tudor atrage antisemiții și xenofobii. Acești oameni vorbesc de Europa, însă așteaptă cu bucurie manifestată ca actualul Guvern să eșueze în plan economic și social, pentru ca furia poporului să se reverse asupra lui, spune „Le Soir". Străinii s-au temut, la alegerile din decembrie, însă apoi s-au liniștit. Însă românii știu că pericolul nu a fost îndepărtat. În PRM nu se ascunde acest lucru: ***„Dacă lucrurile continuă la fel, aceasta este șansa noastră. Doar o intervenție financiară masivă poate salva majoritatea lui Năstase. Însă FMI va cere în schimb măsuri teribile, care vor aduce sărăcie, disperare și decepție".*** În luna decembrie, PRM s-a raliat cu aproape toate victimele falimentului Fondului Național de Investiții: 300.000 de persoane înșelate. Alături de rudele lor, ei au furnizat, conform analiștilor, o jumătate de milion de voturi României Mari și lui Tudor. Pentru ultima sa campanie, Tudor a apelat la pepiniera comunistă. În jurul lui, printre „experții săi", figurează numeroși ofițeri ai fostei Securități.

Întregul stat major al PRM este format din oameni de afaceri care au probleme cu justiția, dar și din vedete naționale cum ar fi naistul Gheorghe Zamfir. Vadim nu își ascunde legăturile cu violentul lider al minerilor ***Miron Cozma,*** condamnat și închis. De asemenea, ***Brigitte Bardot*** a primit sprijinul lui Vadim (Corneliu, nu Roger) în lupta sa pentru salvarea cîinilor maidanezi din București. ■

Imens scandal de corupție în guvernul polonez

■ *ministrul telecomunicațiilor va fi suspendat din cauza privatizării în domeniu*

Premierul Jerzy Buzek

Premierul polonez ***Jerzy Buzek*** l-a suspendat din funcție pe ministrul Telecomunicațiilor, ***Tomasz Szyszko***, în urma acuzațiilor de corupție aduse unuia din foștii săi asistenți, relatează AFP, citînd mass-media poloneză de sîmbătă. Ministerul Telecomunicațiilor a acordat, în decembrie 2000, trei licențe UMTS, pentru suma de 650 milioane euro, cîte una la fiecare dintre cei trei operatori de telefonie mobilă din Polonia. Buzek l-a demis miercurea trecută pe adjunctul ministrului Apărării, ***Romuald Szeremietiew,*** pentru că un asistent al acestuia, acuzat, de asemenea, de corupție, a încercat să fugă în Suedia. ■

România va bloca aplicarea Legii statutului maghiarilor

■ *afirmă președintele Comisiei de politică externă din Senat* ■ *nu se știe însă cum anume, concret, se va face acest lucru* ■

Președintele Comisiei de politică externă din Senat, senatorul PSD ***Gheorghi Prisăcaru***, a declarat ieri că autoritățile române vor adopta mai multe reglementări care să facă imposibilă aplicarea în România a Legii statutului maghiarilor de peste hotare, în condițiile în care autoritățile ungare nu vor ține cont de poziția României și de cea a comunității internaționale. El a apreciat că, la Snagov, miniștrii de Externe din Ungaria și România nu au avut o întîlnire de negociere privind Legea statutului, ci a fost doar o întîlnire informală la care fiecare parte și-a exprimat poziția. ***„Această vizită a fost făcută mai mult de ochii lumii, ca să se arate bunăvoința Budapestei pentru punerea în aplicare a legii"***, a spus Prisăcaru, care a apreciat că negocierile româno-ungare trebuiau să aibă loc înainte de adoptarea acestei legi de către Guvernul și Parlamentul de la Budapesta. ***„În această situație noi mizăm și pe presiunea internațională, exprimată inclusiv prin amendamentele la raportul Parlamentului European asupra stadiului de pregătire al Ungariei. Dacă nu se va reveni asupra acestei legi în urma pozițiilor adoptate de țările vecine Ungariei, autoritățile române vor adopta o serie de reglementări care să facă imposibilă aplicarea legii pe teritoriul României"***, a spus Prisăcaru. ■

Situația exotică din Bulgaria provoacă îngrijorări la Bruxelles

Regele premier Simeon al II-lea

Situația inedită din Bulgaria, după cîștigarea alegerii de către fostul suveran și acceptarea funcției de premier de către acesta, provoacă unele îngrijorări la Bruxelles, potrivit corespondenților de presă. Ca să mai aplaneze suspiciunile, președintele Comisiei Europene, Romano Prodi, și-a exprimat alaltăieri încrederea în continuarea eforturilor Bulgariei de integrare în Uniunea Europeană. ***"Sîntem încrezători că, după ce veți fi investit în funcție, Bulgaria va continua politica de aderare și va lua măsurile necesare pregătirii în vederea integrării la Uniunea Europeană"***, se arată într-un mesaj transmis de Romano Prodi premierului desemnat al Bulgariei, fostul rege Simeon al II-lea. ***„Sîntem mulțumiți că aderarea la Uniunea Europeană constituie un obiectiv care se bucură de o largă susținere a opiniei publice din Bulgaria și ne așteptăm să continuăm o cooperare strînsă și fructuoasă pentru atingerea acestui obiectiv"***, a adăugat președintele Comisiei. Însă, numai menționarea acestei încrederi arată că la Bruxelles există o oarecare îngrijorare față de situația exotică de la Sofia. ■

MAE român critică raportul SUA

MAE român ***„a luat notă cu surprindere"*** de evaluările negative la adresa României din Raportul emis recent de Departamentul de Stat al SUA cu privire la situația combaterii traficului de persoane și consideră că experții SUA au dovedit ***„lipsă de informare și o vădită neactualizare"*** a progreselor înregistrate în ultimele luni de România, se arată într-un comunicat remis ieri presei. MAE consideră că, prin calificativul pe care autorii raportului îl atribuie țării noastre, sînt „blamate" nu doar eforturile României, dar și cele ale instituțiilor din SUA care s-au implicat intens în cooperarea bilaterală în acest domeniu. ■

VEGA

Unic distribuitor
CESAROM
vînzări an gross
și an detail

Tel./fax: 032-230761;
231204; 131908
Str. Sf. Lazăr 33, Iași,
România

de 100 de ori
GRATIS

Cumpără în perioada 22 iunie - 31 august 2001 gresie, faianţă şi obiecte sanitare CESAROM şi poţi primi înapoi valoarea integrală a produselor, indiferent de cantitatea cumpărată.

Trimite până la 15 septembrie, pe adresa CP 25 OP 35, Bucureşti, sector 5, o fotografie cu baia, bucătăria sau holul amenajat cu produsele CESAROM însoţită de copia facturii cu care le-ai achitat şi datele tale personale (nume, prenume, adresa şi numărul de telefon).

Decorează-ţi casa cu gresie, faianţă şi obiecte sanitare CESAROM. Participă şi te poţi afla printre câştigători! Promoţia este valabilă în magazinele partenerilor CESAROM din oraşul tău.

Câştigătorii vor fi contactaţi telefonic de reprezentanţii CESAROM. Lista completă a celor 100 de câştigători va fi publicată în EVENIMENTUL ZILEI şi Jurnalul Naţional din data de 24 septembrie 2001.

Angajaţii CESAROM şi familiile lor nu pot participa la această promoţie.

Ceramica de
CESAROM

Grăbeşte-te! Fii unul dintre cei 100 de câştigători!

Servicii Cadastrale SRL
Firmă autorizată de Oficiul Judeţean de Cadastru, Geodezie şi Cartografie Iaşi

Execută:
- **documentaţii tehnice cadastrale** (planuri de amplasament) necesare înscrierii în CARTEA FUNCIARĂ
- **planuri de situaţie** pentru eliberarea AUTORIZAŢIEI DE CONSTRUCŢIE

Pentru efectuarea documentațiilor sînt necesare: actul de proprietate al imobilului și actele de identitate ale proprietarilor.
Iași, str. Sf. Lazăr nr. 27, et 2, tel/fax: 032/240.710

LUNI
16 iulie 2001

Monitorul
Sport

NORD'EST
100.4 FM
RADIO

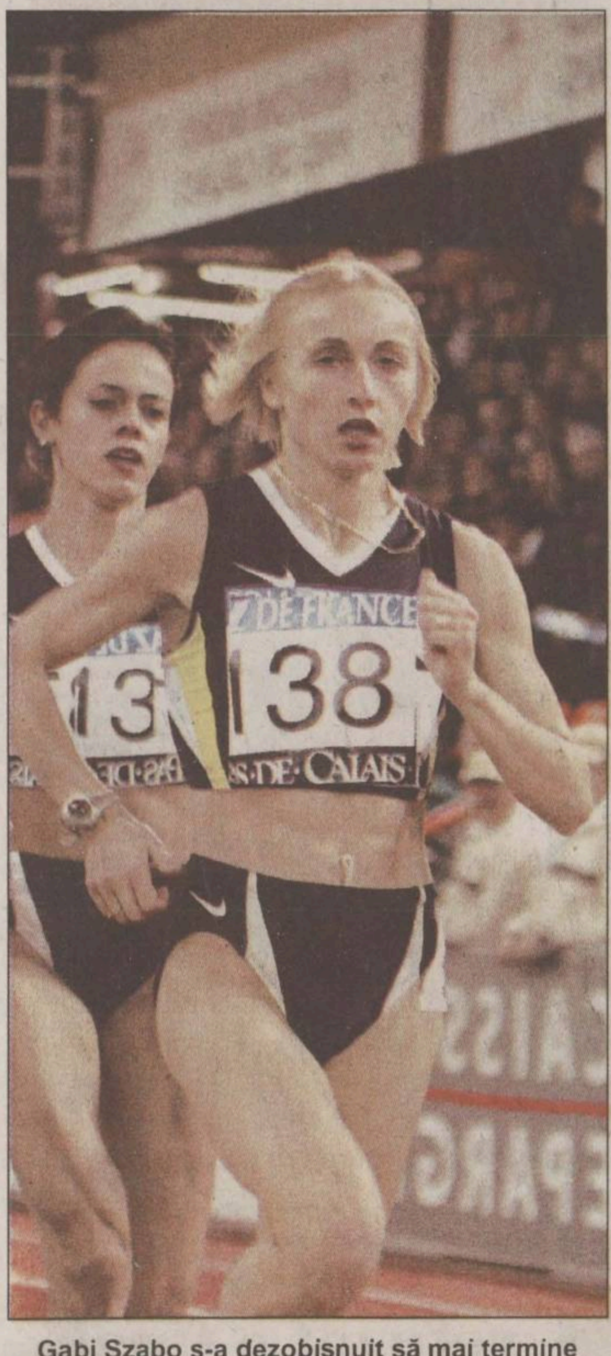

Gabi Szabo s-a dezobișnuit să mai termine cursele pe primul loc în acest sezon

Apune steaua Gabrielei Szabo?

■ *campioana mondială la 5000 m a pierdut cursa de la Oslo în fața unei kenyence de 34 de ani, specializată în cros* ■ *Violeta Szekely a obținut a treia victorie în „Golden League“* ■ *Montgomery i-a aruncat mănușa lui Greene* ■

Cea de-a treia etapă a circuitului atletic „Golden League“, disputată vineri seară, la Oslo, „Exxon Mobil Bislett Games“ a triat atît de bine lupta pentru jackpot, încît, înainte cu trei etape de finiș, doar două atlete au reușit performanța de a fi „integraliste“: austriaca ***Stephanie Graf*** și romînca ***Violeta Beclea-Szekely*** ambele semifondiste. Și asta în timp ce nume grele ale atletismului, cum ar fi Maria Mutola și ***Gabriela Szabo,*** au pierdut orice șansă la marele trofeu al Ligii de Aur. Violeta mai are nevoie de două victorii pentru a participa la marea împărțeală a lingoului de aur curat. Cea mai aprigă adversară a romîncei în cursa de 1500 m de la Oslo a fost americana Suzy Hamilton, care, anul trecut realizase un excelent timp de 3:57,40. Suzy a aplicat aceeași tactică păguboasă, ducînd greul cursei, dar Violeta i-a suflat în urmă pînă la clopotelul de ultimă tură. Atacul de final a zdrobit-o pe Hamilton, Szekely cîștigînd cu 4:01,45 cu două secunde și 15 sutimi mai repede decît atleta de peste Ocean. Pe poziția a treia s-a situat fosta campioană mondială Carla Sacramento (Portugalia), iar Elena Iagăr (4:13,49) s-a clasat a noua.

Speranța Gabrielei Szabo de a cîștiga prima ei cursă din acest an era motivată de absența rusoaicelor care i-au pricinuit atîtea necazuri, precum și de distanța de 5000 m, în care, îndeobște, Gabi se luptă din greu cu africanele. Ea nu a făcut o cursă rea, a alergat în stilul ei obișnuit și cu 250 m înainte de finiș a depășit-o pe cea care conducea, în speță, marocana Asmae Leghazoui. Dar, pe la spatele ei, trei kenyence lucrau în schimburi. Szabo nu s-a uitat în urmă și nu a observat cînd o nălucă neagră a trecut val-vîrtej pe lîngă ea și a învins-o. Cîștigătoarea, ***Edith Masai,*** este o atletă practic necunoscută pe piste, deși are vîrsta de 34 de ani, dar este campioana Kenyei și vicecampioană mondială la cros chiar în acest an. Campionatul Kenyei l-a cîștigat cu 15:24,40 (record personal!), iar acum, la Oslo, Masai a fost cronometrată în 14:45,85 față de 14:46,92 pentru Gabriela. La săritura în înălțime, Monica Dinescu a avut un rezultat mai bun decît în concursurile anterioare (1,90 m), cu care n-a reușit să ocupe o poziție superioară locului VIII, cîștigătoarea fiind ***Inha Babakova,*** din Ucraina, care a sărit 2 metri în cap. În proba feminină de 400 m garduri, cîștigată de ***Tetiana Terescịuk*** (Ucraina), Ionela Tîrlea s-a clasat pe locul V (penultimul).

O cursă fantastică a fost cea masculină de 100 m, în care atleții au fost ajutați de un vînt perfect de 2 m/s, exact la limita omologării rezultatelor. Și rezultatele, chiar în lipsa lui Maurice Greene, au fost formidabile. A cîștigat ***Tim Montgomery*** (SUA) care a oprit cronometrul la 9,84 secunde, timp care pînă acum n-a fost accesibil decît lui Greene, care deține recordul mondial cu 9,79 s și a mai alergat odată în 9,80 s, în finala Mondialelor din 1999. Montgomery, pregătit Trevor Graham, antrenorul lui Marion Jones, pare a fi „dușmanul de moarte“ al lui Greene, în vederea Mondialelor de la Edmonton. Ato Boldon a ieșit al doilea, cu 9,88 s, iar Bernard Williams (SUA) s-a clasat pe locul III, cu 9,99 s. Proba similară feminină a revenit lui ***Marion Jones,*** cu 10,94 s, în fața ucrainencei Janna Pintusevici-Block.

La 800 m, austriaca ***Stephanie Graf*** (1:58,20, record stagional) a umilit-o pe mozambicana Maria Mutola, aceasta fiind depășită și de Fabienne Dos Santos (Brazilia). **Alte rezultate:** ***Wilfred Bungei*** (Kenya) - 1:44,91 pe 800 m; ***Ali Saidi-Sief*** (Algeria) - 3:48,23 pe o milă; ***Paul Bitok*** (Kenya) - 13:00,10 pe 5000 m; ***Allen Johnson*** (SUA) - 13,21 s; ***Wilson B. Kipketer*** (Kenya) - 8:12,63 pe 3000 m obstacole; ***Kevin Dillworth*** (SUA) - 8,15 m la lungime; ***Bradley Snyder*** (Canada) - 20,44 m la greutate; ***Peter Blank*** (Germania) - 86,90 m la sulită.

Următoarea etapă din „Golden League“ va avea loc vinerea viitoare, la Monaco, iar marți seară este programat penultimul concurs din „Grand Prix I“, cel de la Stockholm, transmis în direct pe "Eurosport", de la ora 19,30. **(Nic. G)**

Crescătoria de canguri

■ *medalii valoroase pentru tinerii săritori români de triplusalt: Alina Popescu este campioană mondială de junioare, iar Ionuț Pungă a obținut bronzul european de tineret*

La Campionatele Mondiale de atletism rezervate juniorilor, care s-au desfășurat la Debrecen (Ungaria), România a demonstrat că are o adevărată școală de triplusalt. După ce, în ultimii ani, Ionuț Pungă și Marian Oprea au devenit campioni mondiali, vineri a venit revanșa feminină. Calificată în finală cu cel mai bun rezultat din concurs, ***Alina Popescu*** **(foto)** s-a dovedit cea mai bună și în finală, ea reușind, din prima încercare, un rezultat de 13,76 m, care nu a mai putut fi ajuns nici de rusoaica Svetlana Bolșakova (13,32), nici de americanca Michelle Sandford (13,22 m). ***„Încă nu pot să cred că am cîștigat. Am realizat cea mai bună performanță personală, fără de care nu puteam cîștiga. Competiția a fost strînsă pînă la final, iar în utlimele runde au existat schimburi de locuri. Am avut încredere și mi-am învins adversarele. Am numai 15 ani și am cîștigat o medalie mondială de aur. Este un sentiment incredibil. Sper că voi fi capabilă să am rezultate similare la competiții mai importante“***, a declarat Alina Popescu.

După argintul Lucicăi Ciobanu la greutate, tot triplusaltul a bifat următoarea medalie și la Europenele de tineret de la Amsterdam. Ionuț Pungă se calificase în finală cu 16,89 m, cel mai bun rezultat al sesiunii, în ciuda faptului că printre concurenți se afla cel de-al doilea performer mondial al sezonului, suedezul ***Christian Olsson***, autor în acest an al unei sărituri de 17,49 m. În finală, brăileanul a sărit cu opt centimetri mai puțin, din prima încercare, dar chiar dacă și-ar fi reeditat rezultatul din calificări, nu ar fi putut trece de Olsson (17,24 m) și rusul Spassovodski (17,08 m).

Ieri, Irina Someșan a reușit o excelentă medalie de argint la 800 de metri, fiind depășită numai „la fotografie“ de prima clasată, poloneza Anna Zagorska, cu care a terminat în același timp, 2:07.27. Tot argint a obținut și Ioana Brîndușoiu, la aruncarea discului (58.25 m), depășită doar de franțuzoiaca Michon (58.25 m), în timp ce Liliana Ionescu s-a clasat a patra.

A început trierea la Poli

■ *șase jucători au fost cedați la Telecom, unde a fost numit antrenor Corneliu Costăchescu* ■ *echipele de Divizia C au intrat în lupta din Cupa României* ■

Sîmbătă dimineață, în Copou, a avut loc un meci care oficial se numea „în familie“ între fotbaliștii de la Poli Unirea. Numărul ridicat al jucătorilor a făcut însă ca termenul de „familie“ să fie generic, dorința sportivilor de a rămîne în vederile antrenorilor Adrian Kereszy și Gelu Paveliuc pentru sezonul ce urmează făcînd ca disputa să fie destul de încinsă. La sfîrșit, tehnicienii ieșeni i-au anunțat pe portarii Dobos și Pintilie și pe fundașii Răileanu, Ețcu, Teșoi și Lohan că vor fi cedați la AS Telecom, echipă ce va fi „satelitul“ grupării din Copou. De altfel, la teren a fost prezent și Corneliu Costăchescu (numit ieri oficial antrenor al „telefoniștilor“) care a urmărit ce „materie primă“ ar putea avea la dispoziție. Concluziile partidei în opinia lui ***Adrian Kereszy*** au fost: ***„Sînt foarte mulțumit de angajamentul jucătorilor după cinci zile de pregătire sau, în unele cazuri, chiar mai puține. Toată lumea pe care contăm a corespuns așteptărilor. Un plus le-aș acorda portarului Dulceanu și lui Manole“.***

În condițiile actuale, Poli Unirea contează pe 22 de jucători de cîmp și 4 portari, „filtrele“ urmînd să mai trieze pînă la definitivarea lotului de 22 cu care se va aborda sezonul.

Primul prilej de lămurire mai amănunțită a antrenorilor asupra potențialului de joc va fi miercuri, cînd se va disputa un joc amical cu colega de serie, RATC CFR Moldova, sîmbătă urmînd a se juca o altă partidă de verificare cu cealaltă echipă ieșeană ce are mari șanse de a evolua în acest an în eșalonul trei, AS Telecom.

În legătură cu foștii jucători ai lui Poli din sezonul trecut, nu au apărut noutăți spectaculoase, doar Matincă fiind curtat de divizionara B Inter Gaz București, care a mai reușit cîteva transferuri sonore. Conducerea ieșeană studiază acum posibilitatea împrumutării vedetei lotului pentru un an. Astăzi, după o zi de pauză, fotbaliștii ieșeni au programate două antrenamente.

Altfel, ieri a fost programată o nouă etapă a Cupei României, fază în care au intrat în focuri și cîteva dintre divizionarele C. La Heleșteni, cîștigătoarea fazei județene a celei de-a doua competiții fotbalistice interne, Spicul, a fost întrecută cu 2-0 (1-0) de AS Telecom. Dediu din penalty și P. Băsăscu au fost cei care au semnat debutul cu dreptul pe banca tehnică a „telefoniștilor“ a lui Corneliu Costăchescu. Partida dintre RATC CFR Moldova și Silvex Tîrgu Neamț nu s-a disputat, vicepreședintele feroviarilor ieșeni, Constantin Heleșteanu declarînd: ***„Jucătorii noștri au efectuat vizita medicală în luna ianuarie și aceasta trebuie repetată după jumătate de an. Cum noi vom face testele medicale la sfîrșitul acestei luni, nu aveam decît vreo 4 jucători cu actele în regulă așa că am trimis din timp un fax la FRF prin care am anunțat că renunțăm la a participa la competiție, iar partida nu a mai fost programată. Am înțeles că și nemțenii au făcut același lucru ca și noi așa că nu știu dacă se vor califica mai departe“***. **(Ovidiu MINEA)**

Manole, unul dintre remarcații primului joc

Hakkinen cîștigă pentru prima oară la Silverstone

■ *în Marele Premiu al Marii Britanii, Coulthard a abandonat în turul al patrulea, în timp ce Michael Schumacher s-a clasat al doilea*

De la primele antrenamente, de vineri, pentru Marele Premiu de Formula 1 al Marii Britanii, Mika Hakkinen **(foto)** s-a arătat într-o formă deosebită. Ajutat și de cei de la McLaren, finlandezul ne-a adus aminte de campionul mondial de acum două sezoane, obținînd cel mai bun timp. La antrenamentele oficiale de sîmbătă, Michael Schumacher a răspuns, obținînd din nou pole-position. Dar pentru această performanță, Schumacher a trebuit să se întrebuințeze serios, el întrecîndu-l pe Hakkinen cu doar 0,08 secunde! Toți ceilalți concurenți au obținut în calificări timpi cu peste 0,4 secunde mai slabi decît Schumacher și Hakkinen, următorii patru pe grilă fiind Coulthard, Trulli, Frentzen și Barrichello.

Pentru a-și mai păstra ceva șanse de a cîștiga titlul mondial, David Coulthrad trebuia să încerce să se plaseze cît mai aproape de Schumi sau, în cazul ideal, să profite de o eventuală eroare a acestuia și să adune el mai multe puncte. Însă imediat după start, în virajul Copse, Jarno Trulli și Coulthard se ating, italianul fiind obligat imediat la abandon. Cu suspensia spate fisurată, Coulthard a mai continuat pînă în turul patru, cînd a scăpat mașina de sub control și a ieșit de pe circuit. Astfel, visele legate de o a treia victorie consecutivă la Silverstone (David a cîștigat aici în 1999 și 2000) se sfîrșesc în turul al patrulea pentru scoțian.

Chiar dacă a plecat foarte bine din pole-position, Michael Schumacher a fost repede ajuns din urmă de Mika Hakkinen. Jean Todt și pilotul german au decis o tactică cu o singură oprire la boxe, astfel că Ferrari-ul cu numărul unu avea rezervorul plin ochi cu benzină. Schumi nu a putut să-i facă față lui Mika, cel care l-a ajuns și l-a depășit în turul patru. De aici și pînă la sosire a fost o cursă perfectă pentru finlandez, care a bătut de nenumărate ori recordul pe tur de circuit, ducîndu-l în turul 35 la 1 min. și 23,405 sec. În ultimul tur, cel cu numărul 60, cînd Hakkinen era detașat în frunte, ne-am adus aminte de abandonul său de la Barcelona. La Silverstone ghinionul lui Hakkinen nu a mai fost aliatul lui Schumacher și Mika a obținut prima sa victorie pe circuitul britanic. Cum depășirea lui Schumi de către Hakkinen s-a produs în turul patru, exact cînd Coulthard abandona, ziariștii sa-u gîndit dacă nu cumva Michael i-a făcut un cadou finlandezului, care nu are, oricum, nici o șansă la titlul mondial. ***„Da, m-am oprit și am parcat“,*** a fost replica dată cu umor, la conferința de presă, de către Schumacher, cînd a fost întrebat dacă nu s-a lăsat depășit de bună voie, el aflînd prin radio de abandonul lui Coulthard.

Mai sînt încă șase curse, iar Coulthard trebuie să recupereze 38 de puncte pentru a-l întrece pe Schumacher și a deveni campion mondial. Mai crede cineva în această posibilitate? Noi sîntem convîși că pentru anul acesta Campionatul Mondial de Formula 1 are deja un învingător clar: Michael Schumacher. **(Victor GRĂDINARIU)**

Clasamentul cursei: 1. Hakkinen; 2. M. Schumacher; 3. Barrichello; 4. Montoya; 5. Raikkonen; 6. Heidfeld.

Clasamentul piloților: 1. M. Schumacher 84 p; 2. Coulthard 47 p; 3. Barrichello 34 p.

Clasamentul constructorilor: 1. Ferrari 118 p; 2. McLaren-Mercedes 66 p; 3. Williams-BMW 49 p.

More
Meriți mai mult
AMERICAN BLEND
More
11.000
More
AMERICAN BLEND
Dir. Cons. CEE nr. 89/622
„Tutunul dăunează grav sănă
11.500

Dir. Cons. CEE nr. 89/622: „Tutunul dăunează grav sănătății"

Vacanță așa cum vrei
91,9 FM
radio CONTACT
www.radiocontact.ro

Talon de înscriere
Miss Monitorul

Nume/Prenume ______
Adresa ______
Vîrsta ______
Telefon ______ Ocupația ______
Greutate ______ Înălțime ______
Pasiuni ______

Trimite un plic care să conțină o fotografie și talonul de înscriere de mai sus pe adresa OP 10, CP 2090, Iași, 6600 sau depune-l la unul din centrele de Mică Publicitate Monitorul.

Monitorul organizator
sponsor Nelmar

„Universitatea nu are forța și organizarea echipelor din Capitală“

■ *directorul tehnic al formației craiovene, Aurel Țicleanu, e conștient că echipa sa nu va putea să lupte pentru titlu în noul sezon*

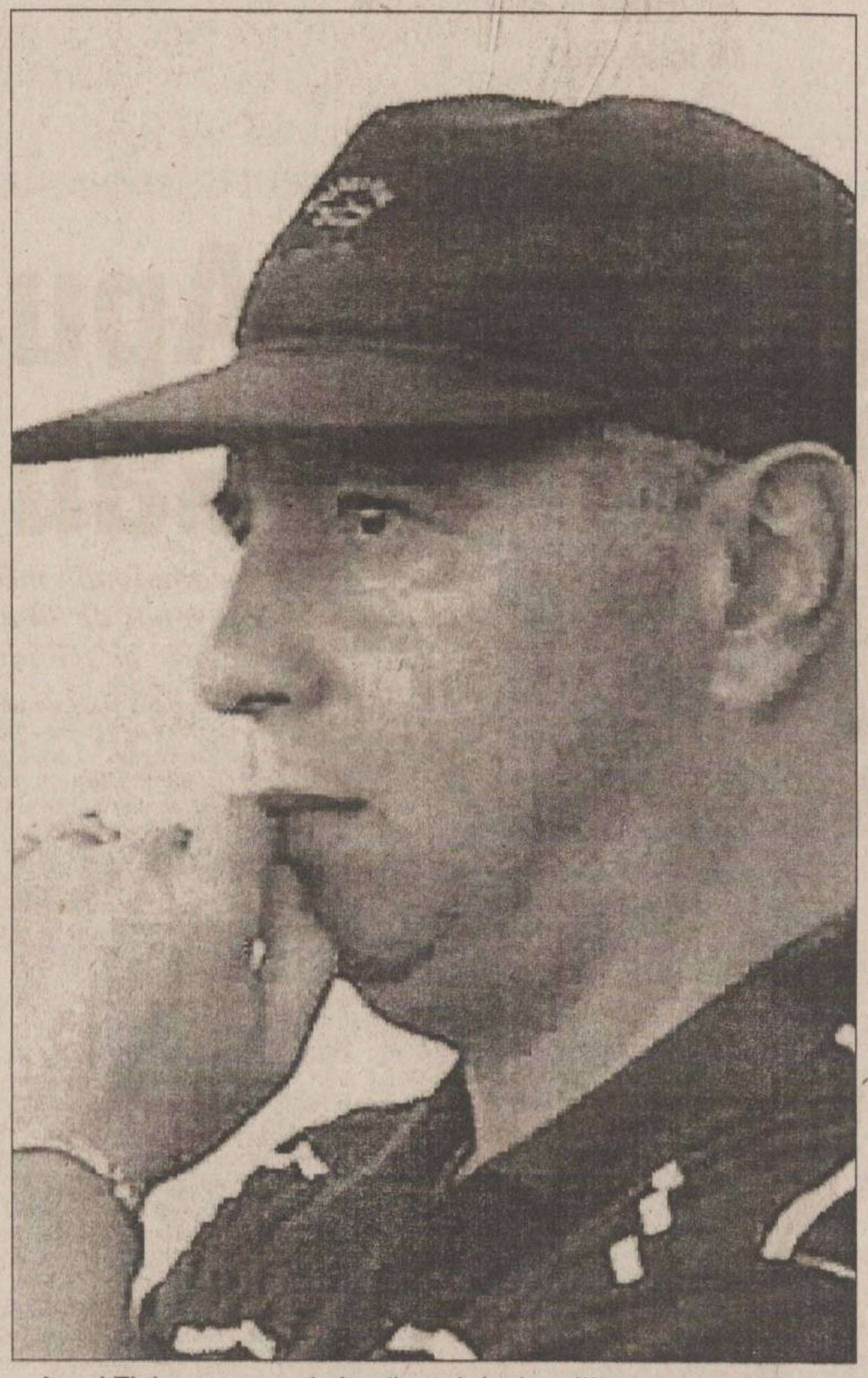

Aurel Țicleanu nu cade în păcatul declarațiilor super-optimiste

„Niculescu pleacă doar la o echipă din străinătate“

- Ați terminat campionatul trecut în funcția de președinte la Universitatea Craiova, iar de cîteva săptămîni ați îmbrăcat din nou treningul de antrenor la această echipă.

- Da, pot spune că la funcții am depășit deja planul. Oricum, eu cred că este o experiență utilă să vezi fotbalul în toată complexitatea lui. Sper să-mi folosească aceste experiențe.

- Ați mai fost antrenor la Craiova în 1994, însă doar pentru cîteva etape.

- Atunci a fost o perioadă specială, cu multe frămîntări, asta însă nu este nimic special în ceea ce privește Universitatea Craiova. În acea perioadă se schimbau patronii, jucătorii nu veneau la pregătiri, era un adevărat haos. Am început campionatul în mare suferință și atunci, în lupta pentru putere, am căzut și eu, ca și alții: Cămătaru, Geolgău...

- Tocmai ați încheiat cantonamentul de la Sfîntu Gheorghe. Vă puteți declara mulțumit de acest stagiu?

- Sfîntu Gheorghe este un loc special pentru mine, cred că sînt multe condiții de a face performanță acolo. Chiar mă bătea gîndul să fac o școală de fotbal, cînd am fost sunat de Craiova. Cred că am făcut o pregătire destul de bună, deși sîntem departe de indicii Europei, acolo unde Craiova își dorește să revină, chiar departe și de indicii privind pregătirea fizică pe care i-am avut anul trecut cu Oțelul Galați. Dar, oricum, progresele sînt evidente și cred că sîntem pe drumul cel bun.

- Anii trecuți Universitatea Craiova a ținut capul de afiș în privința transferurilor. Pînă acum nu ați realizat nici un transfer notabil.

- Cred că la veniri am ținut capul de afiș în sensul în care am ținut foarte tare ca toți jucătorii pe care i-am avut împrumutați să vină la echipă. Încă nu am definitivat lotul. În acest moment avem 27 de jucători, îi mai aștept pe Victoraș Iacob și pe Mitu să se întoarcă la echipă, iar situația lui Vrăjitoarea este incertă.

- A plecat Șoavă la Rapid, mai urmează alte plecări de la Universitatea?

- Ne vom axa pe un lot de 25 de jucători, deci este posibil să mai plece doi-trei jucători, dar în nici un caz jucători reprezentativi. Claudiu Niculescu nu va pleca sub nici o formă la o altă echipă din campionatul românesc, pentru că nu cred că există o echipă din Divizia A care să aibă atîția bani pentru el.

- Dar la capitolul achiziții?

- Avem nevoie de un portar, pentru că sîntem descoperiți pe acest post. Am discutat în cantonamentul de la Sfîntu Gheorghe cu Cristi Munteanu, portarul Oțelului. Tot ceea ce știu în acest moment este faptul că Mihai Stoica cere foarte multi bani pentru el. Discuția rămîne deschisă și cine știe, poate se va rezolva în cele din urmă.

- În ultimii ani Universitatea avea ca obiectiv la îceputul sezonului realizarea eventului. Ce-și propune Craiova pentru acest sezon?

- Cred că a fost o greșeală. De cinci ani acest lucru se tot propune și de cinci ani echipa se chinuie să scape de retrogradare. În acest sezon ne-am propus să fim mai liniștiți, mai degajați, să închegăm o echipă care să înceapă să joace fotbal. Daca vom juca un fotbal de calitate, sigur vom atrage publicul de partea noastră și vor veni si rezultatele. Sîntem constienți în acest moment că nu avem forta si organizarea echipelor din Capitală.

„Vom schimba imaginea Universității“

- Ce-i lipsește Craiovei pentru a se bate cu echipele bucureștene?

- Deocamdată dispunem de un lot numeros si destul de valoros. Este o concurentă extraordinară pe posturi si cred că din această concurentă se poate naste progresul. Ceea ce ne lipseste întotdeauna nouă, oltenilor, este mai multă rigurozitate, mai multă organizare. În ceea ce priveste organizarea la nivelul clubului mai sînt lucruri de făcut, deși în ultima vreme s-au făcut pasi importanti. Acum avem nevoie de liniște un an - un an si jumătate. Dacă vom putea păstra acelasi colectiv, cred că ne putem înscrie cu seriozitate pentru obtinerea victoriei în fata oricărui adversar din țară.

- Ce ați adus nou ca antrenor la Universitatea?

- Nou am adus, cred eu, mai multă rigurozitate, mai multă disciplină, niște principii ale fotbalului modern. Eu vorbesc cinci limbi străine, am acces la materiale; sînt la curent cu ceea ce se joacă în lume. Important este că am cîștigat respectul jucătorilor, în sensul că sînt de acord cu ceea ce lucrăm pentru că sînt conștienți că le va prinde bine. Acesta este un lucru important de la care putem pleca. Avem un lot valoros, mai rămîne să facem o echipă, acest lucru este cel mai greu.

- La Craiova, antrenorii au viața grea. Simțiți presiunea suporterilor?

- Da, la meseria asta există o presiune deosebită, dar nu cred că este o presiune mai mare ca-n alte părți. Sigur că ești la un club mare, la care pretențiile sînt foarte mari, dar, asa cum spuneam, mă bucur de susținerea suporterilor, de susținerea băieților, tocmai de aceea cred că împreună vom putea schimba imaginea pe care a lăsat-o Universitatea în campionatul trecut.

- Cum comentați instalarea lui Hagi la cîrma naționalei?

- Important este să te bucuri de încredere în această meserie. Eu cred că era un moment prielnic pentru Gică Hagi. Cum cred că Bölöni făcuse o treabă foarte bună, acest schimb de generații pe care l-a preconizat el a fost făcut foarte bine. Avînd un grup masiv de jucători în jurul vîrstei de 20 de ani, Hagi pornește de la premise foarte, foarte bune, în sensul în care are priză la suporterii echipei naționale, ceea ce este foarte important, are susținerea președintelui Mircea Sandu, are priză la fotbaliștii cu care a jucat și pentru care a fost un exemplu, deci cred că i-ar mai trebui doar puțin noroc. **(a consemnat Adi MARICA)**

Winchester

face toți banii!

1 x 500 de milioane

1 x 300 de milioane

Și multe alte Premii Săptămânale în valoare totală de peste 3 miliarde

Pentru tine Winchester face toți banii!

Cu fiecare pachet de Winchester primești atât țigări de calitate la un preț de excepție cât și șansa de a câștiga o grămadă de bani. La promoția "Winchester face toți banii" poți câștiga două Mari Premii și în plus o mulțime de premii săptămânale în valoare de 1, 2, 3 sau 4 milioane de lei, timp de 10 săptămâni!

Ce trebuie să faci?

1. Dacă ai împlinit 18 ani, poți participa la promoția "Winchester face toți banii".
2. Adună 3 pachete de Winchester de 20 de țigarete: Winchester Full Flavor (cartonat și/sau necartonat), Winchester Lights și/sau Winchester Menthol.
3. Scrie pe o foaie de hârtie datele tale personale (nume și prenume, data nașterii, adresa, seria și numărul actului de identitate, un nr. de telefon unde poți fi găsit) plus răspunsul corect la întrebarea: "Care este numele promoției Winchester?"
4. Pune foaia de hârtie împreună cu cele 3 pachete goale de Winchester într-un plic.
5. Trimite plicul la adresa: CP 83 - OP 83, București până la data de 31 august 2001 (data limită a poștei).

Câștigătorii promoției "Winchester face toți banii" vor fi anunțați în presă și ulterior telefonic.

Detalii la telefon 01/203.61.31 (convorbire taxată cu tarif normal)

Dir.Cons.CEE 89/622: "Tutunul dăunează grav sănătății"

Jiri Novak a refuzat o finală pur spaniolă la Gstaad

■ *un nume nou își face loc în tenisul feminin mondial: Iroda Tuliaganova, din Uzbekistan*

Spaniolul ***Alex Corretja***, a patrulea favorit al turneului masculin de tenis de la Gstaad, în Elveția, s-a calificat în semifinale, după ce l-a învins în trei seturi pe croatul ***Ivan Ljubicic***. Un singur meci se mai jucase anterior între cei doi, tot pe zgură, în optimile de finala ale turneului de la Kitzbuhel, anul trecut și fusese cîștigat tot de spaniol, în două seturi. Corretja, aflat la prima participare într-un turneu după finala jucată la Roland Garros, a cîștigat primul set la 3. Croatul în vîrstă de 22 de ani și-a adjudecat setul secund, printr-un tie-break cîștigat la 4. Mult mai experimentatul său adversar, cu cinci ani mai vîrstnic, de două ori cîștigător al turneului elvețian, s-a impus în decisiv cu 6-3.

Într-un alt meci din sferturi, ibericul ***Juan Carlos Ferrero*** l-a învins pe francezul ***Cedric Pioline*** cu un sec 6-2, 6-1. Cei doi nu mai jucaseră niciodată unul împotriva celuilalt în circuitul profesionist. Meciul de la Gstaad a fost o simplă formalitate pentru semifinalistul ultimelor două editii ale turneului de la Roland Garros, care s-a impus după mai puțin de o oră de la primul serviciu. Ferrero a rămas astfel în cursa pentru cîștigarea celui de-al patrulea său titlu pe zgură în acest sezon, după cele de la Estoril, Barcelona și Roma. Francezul Pioline, în schimb, a fost eliminat pentru a treia oară în sferturi, cea mai bună performanță a sa în acest sezon, după Chennai și Marsilia. Un alt francez, ***Sebastien Grosjean***, semifinalist și el l-a Roland Garros în acest an, l-a eliminat în sferturi pe argentinianul ***Franco Squillari***, după un meci în care a cedat un singur game, în setul secund. În celălalt meci din sferturi, cehul ***Jiri Novak*** l-a învins cu 6-4, 6-2 pe reprezentantul gazdelor, ***Michel Kratochvil***.

Ferrero s-a calificat în finală după ce l-a învins în semifinale pe Grosjean în două seturi, ambele încheiate cu 6-4, un meci care a durat mai puțin de o oră. Spaniolii au cîștigat nouă din precedentele zece ediții ale turneului de la Gstaad, dar cehul Jiri Novak s-a opus unei finale exclusiv spaniole, învingîndu-l în cealaltă semifinală, cu 3-6, 63-, 6-4 pe Corretja. Pentru Novak, finalist la Wimbledon în proba de dublu, în acest an, este cea de-a doua finală a anului, după cea de la München, meci în care l-a învins pe francezul ***Anthony Dupuis***.

■ Jucătorul italian ***Andrea Gaudenzi*** s-a calificat în finala turneului de la Baastad, dotat cu premii în valoare de 350.000 de dolari, învingîndu-l în penultimul act, 6-2, 7-6, pe marocanul ***Younes El-Aynaoui***. Gaudenzi se află la cea de-a noua victorie consecutivă, după performanța de la Sankt Polten, turneul austriac pe care l-a cîștigat la finele lunii mai. În cealaltă semifinală, cehul Bohdan Ulihrach, cap de serie numărul 5, a cîștigat cu 6-2, 4-6, 6-1 în fața primului favorit al turneului, suedezul ***Magnus Norman***. Ulihrach repetă cea mai bună performanță a sezonului, după calificarea în finala de la Doha, pierdută în fața lui Rios. În finală, Gaudenzi a dispus de Ulihrach cu 7-5, 6-3.

■ Jucătoarea elvețiană ***Patty Schnyder*** si sportiva ***Iroda Tuliaganova***, din Uzbekistan s-au calificat în finala turneului WTA de la Viena, dotat cu premii în valoare de 170.000 de dolari. În semifinalele desfășurate sîmbătă, Schnyder, cap de serie numărul 8, a învins-o, cu 6-4, 6-7, 6-4, pe croata ***Jelena Kostanic***, în timp ce ***Iroda Tuliaganova*** s-a impus, cu 6-0, 7-5, în fața jucătoarei argentiniene ***Paola Suarez***, a cincea favorită a turneului. Tuliaganova a cîștigat și finala cu 6-3, 6-2.

■ Rezultate înregistrate în semifinalele turneului masculin de la Newport, de 400.000 de dolari: ***Neville Godwin*** (Africa de Sud) - ***Kenneth Carlsen*** (Danemarca) 6-3, 5-7, 7-6; ***Martin Lee*** (Marea Britanie) - ***James Blake*** (SUA) 6-4, 1-6, 7-6.

■ Rezultate semifinalelor turneului feminin de la Palermo, de 110.000 de dolari: ***Ana Isabel Medina Garrigues*** (Spania) - ***Asa Carlsson*** (Suedia) 6-1, 4-6, 6-3; ***Cristina Torrens-Valero*** (Spania, nr. 7) - ***Gala Leon Garcia*** (Spania, nr. 4) 7-6, 7-6. ■

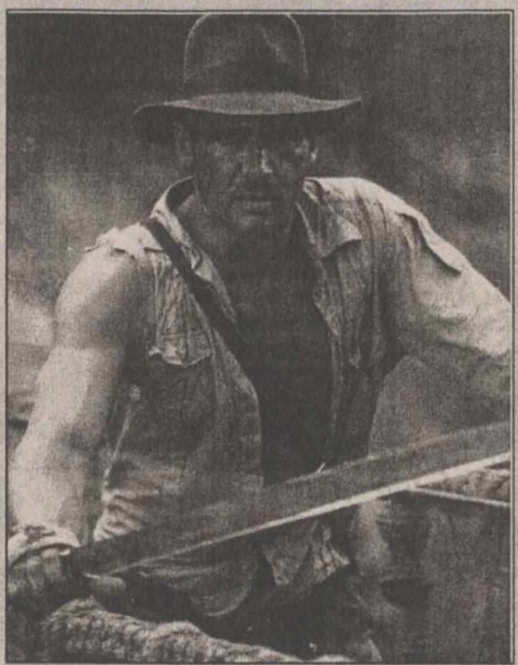

Salariu record pentru Indiana Jones

Suma pe care o va primi actorul *Harrison Ford* **(foto)** pentru a-l interpreta pentru patra oară, pe marele ecrane, pe arheologul aventurier Indiana Jones, l-ar putea face cel mai bine plătit actor de la Hollywood, scrie revista Premiere.

La doisprezece ani de la ultimul film din populara serie cinematografică, se vorbește tot mai mult de o a patra continuare pe care ar trebui să o realize, din nou, cuplul de succes *George Lucas - Steven Spielberg*. Dar îndrăgitul interpret al profesorului Jones, Harrison Ford, a cerut un salariu uluitor de mare: 28 de milioane de dolari la care se adaugă și un procent din încasările filmului, ceea ce ar putea să-i rotunjească veniturile cu aproape 44 de milioane de dolari. Dacă acest acord va fi pus în practică, Ford ar deveni actorul cel mai bine plătit din întreaga lume, lăsîndu-i departe în urmă pe alți "campioni ai salariilor" de la Hollywood precum ***Mel Gibson, Julia Roberts, Tom Hanks*** și ***Tom Cruise.*** În aceste condiții, bugetul celui de-al patrulea episod din aventurile lui Indiana Jones ar fi de minim 300 de milioane de dolari, cît bugetele primelor trei filme la un loc. Steven Spielberg și George Lucas ar accepta un salariu mai mic însă ar lua o cota mai mare din cîștiguri. Toate aceste calcule îi fac pe responsabilii studiourilor producătoare să se învîrtă în jurul mesei întrebîndu-se dacă nu cumva Harrison Ford este un pic prea bătrîn pentru rol, celebrul actor urmînd să împlinească în curînd 59 de ani de viață.■

CNA este deranjat de bancurile cu blonde

■ *ultimele spoturi Cosmorom și Prigat i-au supărat pe membrii Consiliului Audiovizualului*

Dornic să-și dovedească vigilența, Consiliul Național al Audiovizualului (CNA), întrunit într-o ședință săptămîna trecută, a considerat ***"ofensatoare"*** campania publicitară pentru Cosmorom și ***"relativ obscenă"*** o reclamă la Prigat, recomandînd posturilor de televiziune și radio care difuzează aceste spoturi ***"să reflecteze"*** asupra mesajului lor, a declarat, duminică, ***Șerban Madgearu,*** președintele CNA.

Sesizarea CNA a fost comunicată posturilor de radio și televiziune printr-o scrisoare în care se apreciază faptul că reclamele pentru Cosmorom, care au drept protagonistă o tînără blondă, ***"se inspiră din anecdotica urbană referitoare la persoane blonde de sex feminin, avînd potențialul de a atinge demnitatea acestui grup de persoane prin sugerarea ideii unei inteligențe reduse a membrelor lui".***

În cazul reclamei pentru Prigat, CNA a recomandat ca spotul respectv să fie difuzat după ora 22.00, iar agenția Leo Burnett, cea care a realizat reclama, a stabiliat să modifice succesiunea scenelor din filmul publicitar pentru ca acestea să nu mai aibă un caracter obscen.

În privința Cosmorom, sesizarea CNA rămîne la nivelul de constatare, avînd în vedere faptul că agenția Graffiti/BBDO care a realizat campania publicitară a declarat că aceasta s-a încheiat în 8 iulie.■

Prințul Charles este criticat pentru că nu a mers niciodată la mormîntul Dianei

Fratele ***prințesei Diana*** i-a reproșat ***Prințului Charles*** **(foto)** faptul că acesta nu a mers niciodată la mormîntul fostei sale soții, relatează AFP citînd presa britanică.

Lordul ***Charles Spencer*** a deplîns faptul că, la aproape patru ani de la moartea Dianei în urma unui accident de mașină petrecut la Paris, prințul Charles nu a vizitat nici măcar o dată mormîntul din Althorp. ***"Prințul Charles a fost întotdeauna bine venit aici, însă el nu a făcut nici o vizită. Aș vrea să-l întreb pe el sau pe reprezentanții săi care este motivul acestui comportament",*** a declarat Lordul Spencer în cadrul unui interviu acordat postului BBC.

Cu excepția celor doi fii ai Dianei, ***prințul William*** și ***prințul Harry***, nici unul dintre membrii familiei regale nu a trecut nici măcar o dată pe la Althorp după funerariile Dianei.

Prințul William, în vîrstă de 19 ani, a făcut un pelerinaj emoționant la mormîntul mamei sale, în luna iulie a anului trecut. El a zăbovit singur mai multe minute în fața mormîntului, după ce a depus aici un mic buchet de flori albe. Lordul Spencer a construit un muzeu în memoria sorei sale pe una dintre proprietățile familiei. Sute de mii de persoane au vizitat deja grădinile și edificiul, deschise publicului în fiecare vară.

În ceea ce-l privește pe moștenitorul coroanei britanice, un purtător de cuvînt al palatului Saint-James, reședinta londoneză a prințului, a declarat că ***"amintirea prințesei este o chestiune privată pentru Prințul Charles".***■

Un videoclip cu Eminem îndeamnă tinerii la auto-mutilare

Un profesor de la un liceu din Marea Britanie susține că mai mulți elevi au început să se taie cu lame de ras după ce au urmărit un videoclip al controversatului rapper ***Eminem*** **(foto).**

Profesorul a observat pentru prima oară rănile pe bratul unei elev de 10 ani de la școala din Oldham, Anglia, la care predă. După o scurtă investigație el a descoperit că mai mulți elevi au făcut la fel, folosind lamele cu care își ascuțeau creioanele, toți aceștia mărturisind că ideea le-a venit după ce au văzut videoclipul **"Stan"** în care un fan Eminem își taie cresteează încheieturile.

"Este extrem de îngrijorător" spune directorul școlii care a cerut ca instituția să nu fie numită pentru nu a atrage publicitate negativă. ***"Nimeni nu a fost rănit serios dar unele lame erau ruginite și ar fi putut duce la infecții. Dacă și-ar fi atins o venă sau o arteră, atunci copii ar fi putut avea într-adevăr neplăceri"*** a mai declarat profesorul care consideră că Eminem ***"i-a instigat"*** pe elevi la acest gest.

Graham Jones, ofițerul de legătură al școlii cu poliția din Manchester Police, a fost chemat să discute cu copii. ***"Am fost la școală și le-am explicat cît de periculos este ceea ce au făcut și că ceea ce fac idolii lor nu trebuie să fie literă de evanghelie",*** a declarat el ziarului The Times. ***"Este îngrijorător faptul că părinții permit copiilor să se uite la asemenea videoclipuri care pot duce la răni foarte serioase, posibil la moarte".***■

Comoara Romanovilor ar putea fi sub casa amantei Țarului

O mare parte a comorii familiei Romanov s-ar putea afla sub casa ultimei amante din Petersburg a țarului, susține un deputat din Dumă care pretinde că are dovezi despre existența unei rețele de ascunzători construite sub locuință. Locul va fi excavat de o echipă de arheologi de la muzeul Ermitaj, în această vară, arată cotidianul The Daily Telegraph.

Deputatul ***Konstantin Sevenard*** spune că informația provine de la emigranții ruși ce au fost apropiați de Mathilda Ksesinskaya, iubita țarului de dinainte de căsătoria acestuia co țarina Alexandra. ***"Autoritatea surselor mele este deasupra oricărei îndoieli",*** a declarat Sevenard, o rudă îndepărtată a Mathildei care, la începutul secolului, era o balerină renumită în Rusia. Sevenard care crede că în ascunzătorile de sub casă se pot găsi cantități foarte mari de aur, argint, pietre pretioase, mobile, sculpturi și portelanuri scumpe.

Ministerul rus al Culturii a ordonat ca acesta afirmațiii să fie investigate cu mare atenție și ca o echipă de arheologi să înceapă săpăturile în cîteva săptămîni. Dar personalul casei care acum este muzeu nu sînt siguri că o asemenea comoară ar putea fi găsită acolo. ***"Au fost foarte multe mituri, legende despre comorile din această casă, fiecare cu diverse versiuni"*** susține Ievgheni Artemev, directorul muzeului. ***"Aceasta nu este decît una dintre ele".***■

Britney Spears vrea să fie mare

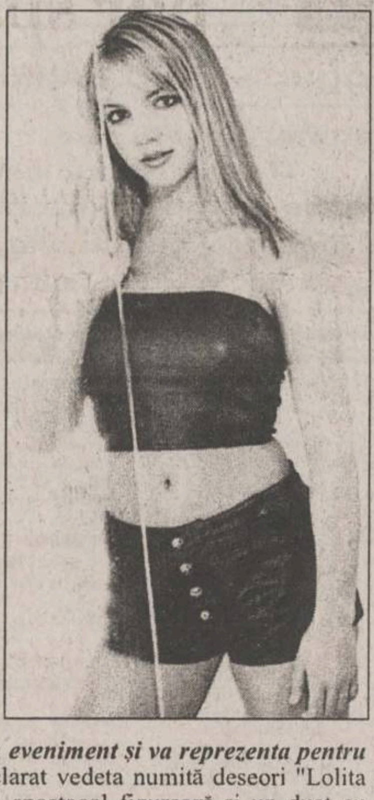

Britney Spears **(foto)** a declarat recent că vrea ca toată lumea să afle că a crescut, anunță Ananova. Starul de 19 ani a mai spus, în fața Asociației Criticilor de Televiziune din SUA, că nu mai vrea să fie luată drept model în viață de adolescentele care îi ascultă muzica.

Odată cu noul ei album, ce va apare pe piață pe 6 noiembrie, Britney va da un spectacol special care va fi televizat. ***"Vreau ca acest spectacol să fie șocant și la limită. Va fi un eveniment și va reprezenta pentru mine un nou nivel"***, a declarat vedeta numită deseori "Lolita pop". În programul acestui spectacol figurează și un duet cu ***Cher*** (ce este un idol pentru Britney), cele două vedete cîntînd piesa **"The Beat Goes On",** un succes mai vechi al lui Sonny și Cher. ***"Vreau să fac lucruri pe care oamenii nu le-au mai văzut pînă acum"***, a mai anunțat Britney. ***"Nu vreau să mai fiu o adolescentă model, am crescut și nu mai sînt o fetiță".***■

Credincioșii indieni și-au luat preot o cobră

Credincioșii hindusi sînt convinși că un șarpe veninos ce și-a găsit sălaș în templul lor este reîncarnarea fostului lor preot decedat, a anunțat site-ul Ananova.

Ei spun că el a fost reîncarnat într-o cobră din cauză că a murit fără a face ritualurile de împăcare cu zeul șerpilor.

La templu au fost chemați mai mulți îmblînzitori de șerpi care să pună mîna pe veninosul preot reîncarnat. După ce a fost prinsă, cobrei i s-au scos colții cu venin și i s-a dat drumul în pădurea din apropiere.■

Un concert al lui Sting i-a adus pe libanezi în pragul delirului

Sting **(foto)** a încins atmosfera în maiestuosul templu roman al lui Jupiter din Baalbek, în Liban, unde a susținut un concert în cadrul festivalului internațional care are loc în fiecare an în acest oraș, relatează AFP.

Starul britanic a adus publicul în pragul freneziei interpretînd melodii celebre din repertoriul său, precum **"Mad About You"** sau **"Fields of Gold"**, zeci de mii de brichete fiind legănate în mîinile spectatorilor în ritmul muzicii.

Sting a recunoscut că este extrem de bucuros să cînte în cadrul acestui festival care s-a ținut pentru prima dată în 1956, însă a fost suspendat între 1975 și 1997, din pricina războiului civil ce a zguduit țara pînă în 1990. Concertul a atins punctul maxim în momentul în care Sting a început să cînte **"Englishman in New York",** melodie urmată de **"Roxanne"** și **"Desert Rose"**, pe ultima interpetînd-o alături de un tînăr percuționist libanez. Fiind rechemat cu insistență de public pe scenă, Sting s-a văzut nevoit să-și prelungească recitalul cu solo-ul **"Message in a Bottle"**, unul dintre succesele grupului Police din care a făcut și el parte. Cu peste 150 de milioane de albume vîndute la activ, Sting se află în mometul de față într-un nou turneu mondial. ■

INTEGRAMA ZILEI

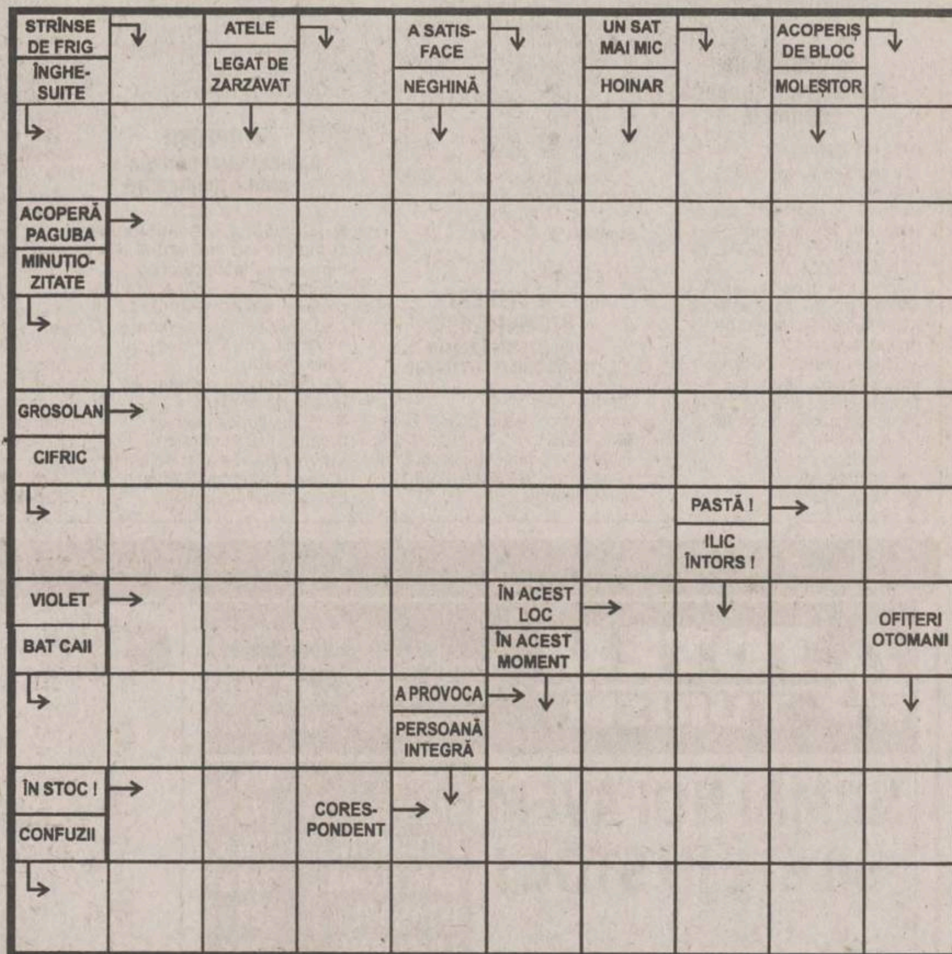

Soluția integramei din numărul precedent: D; I; A; A; O; CERTIFICATE; LO; ERATICI; TIBISIR; CA; CALIC; RI; D; BA; ATACA; ER; TU; UNICATE; BECAR; TIFON; TIPAR; LILA; TEST; GRESAT

PROGRAMUL CINEMATOGRAFELOR

■ **„VICTORIA“,** 13 - 19 iulie 2001, **orele: 11.00; 14.30; 16.40; 18.50** - ***„Ciocolată cu dragoste“*** („Chocolat“) Producție, S.U.A., 2000. Dramă romantică, după un roman de Joanne Harris. Regia Lasse Hallstrom. Cu: Juliette Binoche, Johnny Depp, Judi Dench, Lena Olin, Alfred Molina. Premieră Tarif: 25.000 lei (la primul spectacol, de la ora 11, **tarif** 20.000 lei).

Film cu 5 nominalizări la premiile Oscar 2001 pentru cea mai bună adaptare a unei opere literare, cea mai bună actriță în rol principal (Juliette Binoche), cea mai bună actriță în rol secundar (Judi Dench), cea mai bună muzică și cel mai bun film al anului.

- 13 - 19 iulie 2001, **orele: 21.00**, Cine-Top - ***„Asasinul din vis“*** („The Watcher“) Producție S.U.A., 2000, thriller psihologic. Regia Joe Charbanic. Cu: Keanu Reeves, James Spader, Marisa Tomei. **Tarif:** 25.000 lei.

■ **„REPUBLICA“,** 13 - 19 iulie 2001, orele 10.00; 18.00; 20.00 - „Schimb de vieți“ („Bounce“). Producție S.U.A., 2000, dramă romantică. Regia Don Roos. Cu: Ben Affleck, Gwyneth Paltrow, Joe Morton, Nastasha Henstridga, Tony Goldwyn. Premieră Tarif: 25.000 lei (la primul spectacol, de la ora 10, tarif 20.000 lei).

■ 13 - 19 iulie 2001, **orele: 14.00; 16.00;** - ***„Arta războiului“*** („Art of War“). Coproducție SUA, Hong Kong, Canada, 2000, film de acțiune. Regia Christian Duguay. Cu: Wesley Snipes, Anne Archer, Michael Biehn. **Tarife:** 25.000 lei.

■ **„DACIA“,** vineri, 13 iulie 2001, **orele 14.00** (sîmbătă și duminică, 14 - 15 iulie, **orele: 11.00; 14.00)** - ***„X - Men“.*** Producție SUA, 2000, thriller S.F. Cu Hugh Jackman. **Tarif:** 12.000 lei. Sîmbătă și duminică, orele 11 - **tarif redus** 8.000 lei.

■ **Casa de Cultură a Studenților - sala Azur**

13 - 19 iulie 2001 (exceptînd zilele de luni și marți), **orele 18.00** - ***„Dincolo de uși“*** („Sliding Doors“). Producție SUA, 1999, dramă psihologică. Regia Peter Howitt. Cu: Gwyneth Paltrow, John Hannah, Jeanne Tripllehorn. Premieră **Tarif:** 12.000 lei

■ 13 - 19 iulie 2001 (exceptînd zilele de luni și marti), **orele 20.00** - ***„Vatel“.*** Coproducție Franța, Anglia, 1999, dramă. Regia Roland Joffe. Cu: Gerard Depardieu, Uma Thurman, Julian Sands, Tim Roth. **Tarif:** 12.000 lei

TIMP LIBER

■ *Se redeschide teatrul de vară*

Prin bunăvoința Primăriei Municipiului Iași și a Prefecturii, trupa de teatru "Tudor Popescu" a preluat Teatrul de vară, propunîndu-și să organizeze în acest spațiu o activitate permanentă constînd în spectacole teatrale date de trupă sau de invitații ei, mari actori ai scenelor bucureștene, concerte, difuzări de filme, întîlniri cu vedete (din sport, muzică sau cinema).

Redeschiderea Teatrului de Vară a fost stabilită pentru perioada 18-20 iulie și se va desfășura pe parcursul a trei zile festive. În cursul primei zile va avea loc un concert cu Ștefan Bănică jr. În cea de a doua zi se va desfășura spectacolul ***"Seara marilor actori"*** la care vor participa ***Ștefan Iordache, Horațiu Mălăele, Florina Cercel, Dan Todor.*** În cea de a treia zi va avea loc un ***"Concert simfonic extraordinar"*** împreună cu orchestra și corul Operei Române din Iași, sub bagheta dirijorului ***Marius Hristescu.***

GlobalNET
Groupe AVENIR TELECOM

Facem parte dintr-un grup internațional de telecomunicații aflat în plină dezvoltare, iar în România ne-am afirmat ca unul din cei mai importanți dealeri GSM și ca distribuitor autorizat și service provider **NOKIA** și **ALCATEL**. Pentru extinderea activității noastre în România, căutăm:

Reprezentant de vânzări - magazin
- pentru Iași (cod **VI**) -

CERINȚE:

* Domiciliul stabil în Iași
* Vârsta între 22 - 30 de ani
* Aptitudini de comunicare și de lucru cu clienții
* Cunoștințe PC
* Prezență agreabilă
* Experiență în vânzări și relații cu publicul

Cunoașterea unei limbi străine (engleza) și experiența anterioară în domeniu constituie un avantaj.

Se oferă salariu atractiv, un mediu de lucru motivant, oportunități de instruire și dezvoltare a carierei.

Vă rugăm să trimiteți CV-ul Dvs. la fax 032 222 643 sau E-mail: tiberiu.boldur@globalnet.ro, până la data de 23 iulie 2001.

HOROSCOP

Berbec 21 mart. - 20 apr.
Rămîneți pe baricade și după ce s-a tras și ultimul cartuș, poate că războiul s-a terminat. Starea de alarmă nu vă face mai agresiv, ci doar mai defensiv.

Taur 21 apr. - 20 mai
Citiți printre rînduri dacă doriți să aflați adevărul, nu se grăbește nimeni să vă inițieze și ițele sînt foarte complicate. Nu încercați să vă ascundeți după deget.

Gemeni 21 mai - 21 iun.
Credeați că această cursă va fi un simplu galop de sănătate, mai ales în absența principalilor favoriți. Nu trebuia să vă bazați pe slăbiciunea altora, ci pe calitățile proprii.

Rac 22 iun - 22 iul
Onoarea pierdută ar putea fi reparată cu puțină bunăvoință, cu condiția să nu vă retrageți în cochilie. Discuțiile care se poartă în jurul dvs. nu au de ce să vă deranjeze.

Leu 23 iul - 22 aug
Starea de nesiguranță nu vă afectează capacitatea de analiză și nici puterea de decizie. Ați prefera totuși să reveniți la normal, deși nu este chiar atît de simplu.

Fecioara 23 aug - 22 sept
Stilul de lucru pe care-l practicați poate să scoată din ritm pe cei mai mulți. Sinceritatea este un mijloc și nu o calamitate care se poate abate peste alții.

Balanța 23 sept - 22 oct
Aveți grijă să vă păziți de cei pe care nu-i socotiți adversari, de acolo ar putea să apară surprize. Refuzați o discuție care ar putea aduce unele clarificări.

Scorpion 23 oct - 21 nov
La un volum atît de mare de muncă ar putea să apară numeroase stîngăcii. Vă imaginați că sînteți taxat de fiecare dată de parcă ar fi vorba de sfîrșitul lumii.

Săgetător 22 nov - 21 dec
Puteați să cîștigați fără multă bătaie de cap, totuși ați ratat o ocazie clară. Nu vă faceți sînge rău, pentru că ați intrat în dispută fără un scop clar.

Capricorn 22 dec - 19 ian
Apropierea de o persoană vizată vă provoacă frisoane, așteptați întîlnirea de prea multă vreme. Ceea ce doriți să obțineți este mai mult decît un cîștig de moment.

Vărsător 20 ian - 18 feb
Practicați un sport la care nu permiteți accesul oricui, într-un club de elită. Aveți senzația că o deschidere totală ar macula și principiile și cadrul.

Pești 19 feb - 20 mar
Reflexele de teamă se datorează unui șir lung de eșecuri minuscule, dar care reverberează în planul intim. Nu sînteți dispus să mai treceți prin astfel de experiențe.

SERVICII MEDICALE

• HELICOMED
CONF. DR. MARIN BURLEA

- • PEDIATRIE
- • ECOGRAFIE ABDOMINALE ȘI PELVINE
- • GASTROENTEROLOGIE (copii și adulți)
- • ENDOSCOPIE DIGESTIVĂ (copii și adulți)

DR. CORNEA ION - medic primar specialist O.R.L.
DR. VIERIU VERONA - medic primar specialist pediatru

• LOGOPEDIE (CORECTAREA TULBURĂRILOR DE VORBIE)
Diagnostic și terapie individuală
PROF. LOGOPED: GEORGETA BURLEA
• PSIHOLOGIE - diagnostic și terapie
• Tratamente cu lumină polarizată (BIOPTRON) în afecțiuni respiratorii, reumatismale, nevralgii, afecțiuni alergice precum și tratatmente injectabile.
Program: - zilnic 9 - 19
- sîmbăta 9 - 13
Str. Străpungerea Silvestru nr. 32, bl. T2 (200 m, pe linia de tramvai, dintre gară spre Canta).
☎ 217666 ; 092-250707; 092-250690

• ECHOMED
Obstetrică - ginecologie

Medici primari: Maria AKAD, Alexandra OVĂNESCU, Hassan AKAD, Maricica PĂVĂLEANU, Marin BURLEA
- ■ **ECHOGRAFII:** diagnostic de sarcină, depistarea sexului fetal, afecțiuni ale sînului, ficat, rinichi, pancreas.
- ■ **Chiuretaje uterine**
- ■ **Tratamente pentru sterilitate** (feminină și masculină)
- ■ **Teste** pentru sarcină (3 min.)
- ■ **Contracepție** orală și montări sterilete
- ■ **Colposcopii.**
- ■ **Cauterizări** - biopsii uterine și de col.
- ■ **Examene citologice**: citodiagnostic, secreții vaginale, secreții uretrale, spermograme, teste postcoitale

Consultații asigurate de profesori universitari și medici specialiști de înaltă competență profesională.
Șos. Păcurari nr. 4, corp anexă la bl.590A (vis-a-vis de Oficiul PTTR)
☎ 251927 (fax); 145272; 094-216.467; 092-149200.

• BIO PAN
CENTRU MEDICAL
Str. V. Alecsandri 9B, ap.1
☎ 032/210.728
Zilnic: 10.00-18.00
Sîmbăta: 10.00-12.00

- ECOGRAF COLOR COMPUTERIZAT

Medici primari
• UROLOGIE- SEXOLOGIE:
- Dr. Constantin Liviu Panainte (doctor în științe medicale). Mici intervenții chirurgicale și urologice, cistoscopii, cauterizări, sterilitate ☎ 095-643908

• PNEUMOLOGIE:
Dr. C-tin Panainte - consultații, scopii și grafii pulmonare ☎ 032-211535
• OBSTETRICĂ-GINECOLOGIE:
Dr. Ioan Bunea ☎ 094-622567
Dr. M. Holicov ☎ 094-606420
Contracepție orală, montări sterilete, cauterizări, tratamente sterilitate, chiuretaje.
• CHIRURGIE PLASTICĂ ȘI ESTETICĂ
Dr. R. Budurcă ☎ 095-537274
• MEDICINĂ DE FAMILIE:
Dr. I. Florea ☎ 094-533830

• Cabinet de oftalmologie și optică medicală

SC MEDOPTICA SRL
Socola nr. 8 (lîngă 1001 Articole)
Cabinet cu contract Casa de Asigurări de Sănătate
CONSULTAȚII CU APARATURĂ COMPUTERIZATĂ
- Prescripții ochelari, lentile de contact (medicale și estetice)
- Consultații și tratamente oftalmologice
- Optică medicală (inclusiv lentile plastic, bifocale, progresive - Zeiss și Essilor)

Medici care asigură consultații:
Dr. Anghel Kreolla
Dr. Pepelea Lucia
Dr. Scînteie Mira
Dr. Tarasi Carmen
Dr. Dimofte Doina
Dr. Constantin Cătălin
Program:
luni - vineri: 9 - 19
sîmbătă: 10 - 14
Pentru programări și informații sunați la ☎ 218347

• PRO FAMILIA

Laborator analize medicale efectuează orice investigație de laborator, executate de profesori universitari
Str. Țuțora 11C, sc. D
Program: zilnic: 7.00-18.00
sîmbăta și duminica:9.00-11.00
☎ 230.431

• POLICLINICA DE ELITĂ PROFESMED

str. VASILE CONTA nr. 18 (vizavi de policlinica Municipală, Piața Sf. Spiridon)

CONSULTAȚII ȘI TRATAMENTE ÎN TOATE SPECIALITĂȚILE DE MEDICINĂ
ECOGRAFII și celelate investigații paraclinice;
CHIURETAJE - și prin metoda modernă prin aspirație;
TOATE ANALIZELE DE LABORATOR cu aparatură și reactivi din import;
Program: luni - vineri: 7.30-19.30, sîmbătă: 7.30-14.00
☎ 213 226

• LASER CLINIC

Tratamente ultramoderne cu LASER pentru COPII și ADULȚI, la CABINET sau DOMICILIU, cu aparatură ULTRA-PERFORMANTĂ care realizează VINDECĂRI RAPIDE, DURABILE și BIOSTIMULAREA GENERALĂ, oferite de cadre universitare SUPRA-SPECIALIZATE în străinătate.
- • URGENȚE: traumatisme, dureri, paralizii, accidente cerebrale
- • INFECȚII: amigdalite, otite, bronșite, gingivite, herpes, stomatite, cistite, pneumonii, tuberculoză
- • ALERGII: rinită, sinuzită, astm, eczeme
- • BOLI MUSCULO-SCHELETALE: artrite, artroze, osteoporoză, ciocuri
- • BOLI DE PIELE: acnee, cicatrici, arsuri, psoriazis, plăgi accidentale și postchirurgicale, ulcere, infecții, chelie
- • CRONICE: arterite, hemoroizi, cardiopatii, diabet, colite, hepatite, cancere
- • NEURO-PSIHICE: nevralgii, paralizii, migrene, nevroze, depresie, oboseală, amnezie
- • GINECOLOGICE: dismenoree, metroanexite, sterilitate, frigiditate
- • SPECIALE: riduri, înfrumusețare, surditate, zgomote în urechi, stopatul fumatului, obezitate, impotență.

Programări:
tel. 032-251117, 232807; 094-849637

AVEȚI ÎNCREDERE ÎN NOUA MEDICINĂ A MILENIULUI III !

• CABINET STOMATOLOGIC DentaPro
Dr. Lucian TEOFANESCU
medic specialist stomatologie generală **Dr. Loredana PRISTAVU**
medic specialist ortodonție

- ■ consultații GRATUITE!
- ■ refacerea ZIMBETULUI plăcut cu materiale identice cu dinții naturali
- ■ nopți LINIȘTITE, fără grija durerilor de dinți

Programează-te ACUM la ☎ 115521.
Str. Rafael nr. 4 (pe str. Sărărie, vis a vis de Liceul Economic 1)
Program:Luni, Joi: 8.00-20.00
Marți, Miercuri, Vineri: 14.00-20.00
Sîmbătă: 8.00-14.00.

• CABINET STOMATOLOGIC
Dr. Daniela Lăzescu
medic primar stomatolog

Str. Sf. Lazăr nr. 45 (vis-a-vis de sediul BCR)
☎ 237998
Puteți telefona pentru programări zilnic între orele 8.00-18.00 (sîmbăta între 8.00-14.00)

• POLICLINICA "SĂNĂTATEA 2000"
str. LĂPUȘNEANU NR. 7A

Asigură asistență medicală în specialitățile:
■ Dr. Constantin IORDACHE
- MEDIC PRIMAR PEDIATRU
- MEDIC SPECIALIST CARDIOLOG
- COMPETENȚĂ ECOCARDIOGRAFIE

Oferă:
- • Consultații pediatrice (cabinet și la domiciliu)
- • Consultații de cardiologie pediatrică (cabinet și la domiciliu)
- • Electrocardiograme
- • Ecocardiografii
- • Dispensarizarea, urmărirea și tratamentul copiilor cu boli cardiovasculare și a bolilor cronice în general.

PROGRAM CABINET:
- zilnic 14,30 - 20,30;
- sîmbăta, duminica 8,30 - 14,30
☎ 214001 (acasă); 214002 (Policlinică); 094-507780.
De asemenea, se mai acordă consultații de: **boli respiratorii** (Dr. L. SAVIN), **reumatologie-balneologie** (Dr. M. ACHIȚI), **pediatrie** (Dr. Ahmad MOHAMAD), **psihiatrie** (Dr. M. CHIRIAC și Dr. D. BUDEANU), **acupunctură** (Dr. M. IACOBESCU), **psihologie** (Psih. I. HIȚU și C. PETRESCU).

Policlinica are
MEDIC DE FAMILIE!!!
Relații suplimentare la Secretariatul Policlinicii, zilnic între orele: 10,00 - 20,30; tel. 214002

• MEDIRO
(servicii medicale)

Asigurăm asistență medi-cală de specialitate în:
- • MEDICINĂ INTERNĂ, CARDIOLOGIE, NEUROLOGIE, PEDIATRIE, DERMATOLOGIE;
- • ANALIZE LABORATOR (Biochimie, Hematologie);
- • ECHOGRAFIE, ELECTROCARDIOGRAME;
- • Tratamente diverse (injecții intramusculare, intravenoase, infiltrații, perfuzii etc);
- ■ DERMO-OSMETOLOGIE
- ■ PSIHIATRIE

<<Efectuăm ANALIZE GRATUITE, COMPENSATE C.A.S.S.>>
<<REDUCERI PENTRU PENSIONARI>>
Bd. Alexandru cel Bun nr. 4, bl. 1205C-parter (în apropierea Podului dintre cartierele Mircea cel Bătrîn și Al. cel Bun)
Program: zilnic 9.00-19.00
☎ 259.111

• MEDFIZ

CENTRUL MEDICAL DE BALNEO-FIZIOTERAPIE ȘI RECUPERARE MEDICALĂ, CHIRURGIE PLASTICĂ ȘI RECONSTRUCTIVĂ, MEDICINĂ DE FAMILIE

Iași - Canta 2, bl. G11
Oferă,
în regim compensat de CAS,
• Servicii moderne de tratament recuperator în boli reumatismale, neurologice, respiratorii, sechele post traumatice, obezitate:
- ■ Electroterapie, electrogimnastică
- ■ Laserterapie
- ■ Ultrasonoterapie
- ■ Aerosoloterapie
- ■ Masaj - Kinetoterapie
- ■ Tehnici de medicină alternativă (electroacupunctură, homeoterapie)

• Consultații de chirurgie plastică-reconstructivă
• Intervenții de mică chirurgie
Înscrieri la medic de familie
☎ 032-165571; 032-216231; 032-214878
094/206903; 094/634684

• OPTIMIT
Cabinet oftalmologic și optică medicală

■ **Consultații oftalmologice complete -cu tarif redus-** (cu trimitere de la medicul de familie) efectuate cu aparatură profesională computerizată asigurată de medic primar oftalmolog **dr. Carmen Romanescu**
■ **Prescripții ochelari și lentile de contact**
■ Execuția ochelarilor promptă și de **calitate incontestabilă** asigurată de optician Dumitru Mihăiță.
Str. Nicolina nr. 6 (lîngă pasarela de la Bazar)
Program consultații:
luni-vineri 14.30-19
sîmbătă 10-13.
Program optică:
luni-vineri 9-19; sîmbătă 10-13
Programări și informații la ☎ 239175.

• ORTOPEDICA
Servicii Medicale
NON-STOP

B-dul Socola nr. 8, bl. C2, sc. C, tel. 231335, 094-514420, 094-470884
Asigură asistență medicală în:
■ ORTOPEDIE ȘI TRAUMATOLOGIE - consultații, tratamente (corectare diferitelor deformații ale membrelor superioare, inferioare, coloanei vertebrale sau bazinului, etc.) Tratamente moderne pentru FRACTURI, ENTORSE, LUXAȚII sau afecțiuni dureroase sau inflamatorii ale aparatului locomotor (artrite, artroze, lombo-sciatică, pinten calcaneean, ulcere de gambă, infecții, cicatrici vicioase, etc) prin laser, arsuri. Dr. B. Aniței.
■ TRATAMENTUL VARICELOR, hemoroizilor fisuri anale, ulcere varicoase
■ MEDICINĂ GENERALĂ, dr. P.Onu
■ GINECOLOGIE - consultații, tratamente, întreruperi de sarcină dr. S.Tomoșoiu, dr.C. Tomoșoiu, dr. F. Dumitrache, dr. D. Iancu.
■ ACUPUNCTURĂ
■ HOMEOPATIE dr.E.Galupa,
■ CHIRURGIE PLASTICĂ ȘI REPARATORIE - consultații, tratamente și intervenții chirurgicale. dr. C. Tamaș
■ ECOGRAFII, dr. O. Ciofea
CONDIȚII OPTIME DE INTERNARE (TV color, frigider)
Consultații și tratamente la domiciliu.

• SOFIDENT

Lucrări dentare din PORȚELAN

VITA - GERMANY
SHOFU- JAPAN
Ultima generație ACRILATE FOTOPOLIMERIZABILE „GC" GRADIA - JAPAN
☎ 032/113750, 115460, 092 727930

• Psiholog Ermina SOROCIANU

Policlinica Municipală 1, etaj 2, camera 202
- • Testare și evaluare psihologică
- • Consiliere psihologică și psihoterapie (individuală și de grup) copii și adulți
- • Intervenții pentru: nevroze, psihoze, afecțiuni psihosomatice, anorexie nervoasă, obezitate, stress, tulburări comportamentale și ale dezvoltării psihologice, dificultăți școlare, de relaționare și integrare, probleme specifice de sex, cuplu și familie, divorț, dscriminare, conflict, vîrstă, motivație în activitate, eficiență, comunicare, satisfacție, urgențe psihologice etc.

Program cabinet:
luni, miercuri, vineri 13.30-20.30
marți, joi: 7.30-13.30,
sîmbătă: la cerere
☎ 177344. 091-405635

• POLICLINICA nr. 1

Medici cu experiență, oferă **servicii medicale moderne** în următoarele cabinete individuale, recent înființate:
parter **OFTALMOLOGIE**
cab. nr. 100-**dr. Gabriela TODOSI**, tel. 093/213093
etaj I **CARDIOLOGIE**
cab. nr. 173
-**dr. Luminița NECULA**, tel. 094/781905
etaj II **DERMATOLOGIE**
cab. nr. 203 ☎ 244590 (direct)
- **dr. Florin TODIRAȘ**
- **dr. Adrian SOCOL**, tel. 094/613639
NEUROLOGIE
cab. nr. 202
-**dr. Adina CUCIUREANU** tel. 093/575312
etaj III **ONCOLOGIE**
cab. nr. 248
- **dr. Const. VOLOVĂȚ**, tel. 094/312243
ENDOCRINOLOGIE
cab. nr. 243
- **dr. Violeta GNEAZDOVSCHI**
OBSTETRICĂ-GINECOLOGIE
cab. nr. 236
- **dr. Aneta CEHAN**
cab. nr. 235, tel. 260053
- **dr. Doina DĂMĂCEANU**
PSIHIATRIE ȘI PSIHOTERAPIE
cab. nr. 241
- **dr. Gabriel CRUMPEI**, tel. 276144, 092/202057
La aceste cabinete adresabilitatea este directă, **fără bon din triaj**, iar consultațiile sunt **gratuite** pe baza biletului de trimitere.

• TERAPII COMPLEMENTARE
REFLEXOTERAPIE, MASAJ, CROMOTERAPIE, AROMATERAPIE, FOTOTERAPIE
cu rezultate globale și durabile în:

- • restabilirea funcțiilor organice (renal, hepatic, gastro intestinal, cardio, respirator etc.)
- • întărirea sistemului imunitar
- • echilibrarea glandelor endocrine
- • probleme severe de spasmofilie
- • eliminarea durerilor reumatice și tensiunilor de natură nervoasă sau cauzate de stress.

Terapeut: **Corina Turliuc** - specializare în Franța
CABINET AVICENNA
Bd. Ștefan cel Mare nr. 10
Program zilnic: 10-20;
sîmbăta: 10-16.
☎: 032-276433

• MEDI MENTOR - CENTRU MEDICAL

contract cu casa de asigurări de sănătate Iași - Podu Roș, str. Nicolina 5, bl. A2
Programări la telefon:
132093 (între stația de autobuz 9 și Liceul Racoviță)
♦ OBSTETRICĂ ȘI GINECOLOGIE
(Contract CASS)
Conf. Dr. Cristina Anton
♦ DERMATOLOGIE
Dr. Rodica Teodoru - medic primar
♦ STOMATOLOGIE - Contract CASS
Dr. Mihaela Florescu - medic specialist - 094/258743
Dr. Irina Apostol
Consultații gratuite • efectuare lucrări porțelan • obturații foto
♦ LABORATOR ANALIZE - Contract CASS

☎ 032/132093, 135890

• Dr. Doina Iancu
medic primar

OBSTETRICĂ-GINECOLOGIE:
- • Tratamente de sterilitate (femei și bărbați)
- • Întreruperi de sarcină
- • Disfuncții sexuale
- • Planning familial
- • Ecografii

Informații și programări:
tel.: 231.335 Ortopedica

• Dr. M. Cărăuleanu
Cabinet ginecologic

str. Petru Poni nr. 1B (vizavi de stația Shell-Păcurari)
Program:
zilnic: 17.00-19.00
sîmbătă: 10.00-12.00
- • Consultații
- • Echografii
- • Chiuretaje uterine

☎ 257474

• CABINET ALERGOLOGIE
Dr. Victoria MAXIM

Medic primar pediatru și specialist alergolog copii și adulți
Ofer:
- • Consultații
- • Testări cutanate
- • Tratament de specialitate
- • Tratamente cu lumină polarizată (BIOPTRON) în afecțiuni alergice, respiratorii, nevralgii, acnee

Str. Piața Voievozilor nr. 13, bl.3, parter (Cinema Dacia), în interiorul studioului Foto.
Program: Marți și Joi: 14,00 - 17,00 ; Sîmbătă: 8,30 - 11,30
Programări la telefonul: 131525; 136172 sau 093 083095

CENTRUL DE OFTALMOLOGIE
SI OPTICA MEDICALA
tel: 279910 ; 277437

SANOPTIC

NOU **Fără internare** operatii de CATARACTĂ, GLAUCOM, STRABISM realizate cu aparatură ultraperformantă de Medic primar *dr. Smărăndița GALAN*

* Întreaga gamă de consultații și tratamente oftalmologice **în regim compensat** asigurate de medici competenți cu aparatură computerizată de mare precizie.

* Executia **pe loc** a ochelarilor de vedere de către personal calificat cu aparatură complet automată.

MATER OPTICA

- cel mai modern centru de oftalmologie și optică medicală din România

- • Unicul atelier de optică din Iași în care confecționarea ochelarilor se face cu aparatură computerizată, de ultimă generație, mînuită de tehnicieni la curent cu ultimele descoperiri și evoluții în domeniul opticii
- • Precizie maximă
- • Consultații oftalmologice la nivel european:
  - Refracții cu autokeratorefractometru
  - Fund de ochi
  - Presiuni intraoculare cu tonometru Haag - Streit
  - Prescripții ochelari și lentile de contact (inclusiv lentile de contact cosmetice cu dioptrie și pt. astigmatisme)

IAȘI
Bd. Independenței nr. 10
tel. 214072

Medici care asigură consultații:
Prof. dr. Sergiu BUIUC
Medic primar dr. G. BEȘCHEA
Medic primar dr. G. DIMITRIU
Medic primar dr. G. MACOVEI
Medic primar dr. C. ANDRON
Medic primar dr. M. BREDEȚEANU
Medic primar dr. G. TODOSI

---

962 NON STOP

- AMBULANȚĂ PRIVATĂ,
- ECHIPAJ SPECIALIZAT ÎN MEDICINĂ DE URGENȚĂ
- TRANSPORT MEDICALIZAT

CENTRUL MEDICAL MAS
Str. Străpungerii Silvestru 60, bl. CL 11, parter
Tel. 032-244962, Fax: 032-240962
- ♦ Abonamente la serviciile medicale
- ♦ Consultații medicale la domiciliu cu rezultat imediat

PEDIATRIE	MEDICINĂ DE FAMILIE
DERMATOLOGIE	ENDOCRINOLOGIE
O.R.L.	CARDIOLOGIE CU EKG
MICĂ CHIRURGIE	GASTROENTEROLOGIE (ecograf)
ANALIZE DE LABORATOR	GINECOLOGIE (ecograf)

Servicii asigurate de cadre universitare din UMF Iași

CENTRUL DE DIAGNOSTIC RADIOLOGIC ȘI IMAGISTIC
Str. Moara de Foc 35 (bloc DNT) Tel: 032/251716 Autobuz: 19,30 Tramvai: 2,7

Execută: ♦ radiografii dentare retroalveolare ♦ ortopantomografii ♦ ATM dinamic ♦ ATM biaxial ♦ sinusuri maxilare în sistem panoramic sau Tschebul ♦ tomografii ale maxilarelor (control implant) ♦ telecefalografie (cefalometrie) ♦ craniu față/profil ♦ sinusurile frontale și sfenoidal ♦ șa turcească (izometrică) cu părțile moi ale feței ♦ cartilagii de creștere (pumn) ♦ coloană vertebrală cervicală
Program: Luni - Vineri: 9-12 și 16-19, Sîmbătă 9-12

N O U !! OSTEODENSITOMETRIE pentru determinarea OSTEOPOROZEI ȘI OSTEOPENIEI prin DIGITAL X-RAY RADIOGRAMMETRY (DXR-BMD) Program: Luni - Vineri: 14-19

NOU!! **MAMOGRAFII - CU PROGRAM COMPLET COMPUTERIZAT PENTRU AFECȚIUNI BENIGNE ȘI MALIGNE ALE SÂNULUI Program: Luni-Vineri: 16-19**

Conf. Dr. Ivona Lupașcu
- medic primar obstetrică-ginecologie - diplomă europeană de competență în endoscopie ginecologică

CONSULTAȚII ECOGRAFII
- ■ bolile aparatului genital și ale sînului
- ■ sterilitate
- ■ diagnosticul și supravegherea sarcinii

CENTRUL MEDICAL "IRIS" ☎ 213793
Bd. Copou nr. 38, bl. A4, sc. A (vis-a-vis de Grădina Copou)
- ■ ecocardiografie - adulți și copii
- ■ ecografie generală
- ■ ecografie vasculară
- ■ urologie - consultații și ecografii
- ■ medicină internă

ECOGRAF DOPPLER COLOR COPUTERIZAT ULTRAPERFORMANT

CORPO SAN
NON STOP Servicii Medicale Mobile

- • Consultații medicale la domiciliu **Tel. URGENȚE: 092 376.370**
- • Electrocardiograme și măsurarea glicemiei (rezultat imediat), la domiciliul pacientului

Pentru societăți comerciale oferim asistență medicală NON STOP (**pe bază de abonament**)

Cabinet stomatologic - Dr. D. BAHRIM, medic primar

- ✓ Consultații gratuite, plata în rate
- ✓ Tratament cu laser
- ✓ Lucrări protetice din porțelan, compozit
- ✓ Detartraj cu ultrasunete
- ✓ Albirea dinților

Program zilnic: 9.00-19.00
Tel. 111523; 258919 ; 094/608438
Str. Ștefan cel Mare nr. 11, et. 1 (lîngă Casa Wanda)

Farmaciile IASSYFARM

• FARMACIA DACIA 1
B-dul Dacia nr. 32
Luni-Vineri: 7.00 - 20.00
Sîmbătă: 8.00 - 14.00
Duminică: 8.00 - 12.00
Sfaturi medicale:
joi: 13.30 - 15.30
☎ 153.498

• FARMACIA NICOLINA
Str. Sălciilor, bl. 828
Luni-Vineri: 7.00 - 20.00
Sîmbătă: 8.00-14.00
Duminică: 8.00-12.00
☎ 122.782

• FARMACIA STUDENȚEASCĂ
Pol. Studenți și Elevi
Str. Toma Cozma 3
Luni-Vineri: 7.00 - 20:00
☎ 258.435

• FARMACIA TĂTĂRAȘI
Str. V.Lupu 8, bl. D3
Luni-Vineri: 7.00 - 20.00
Sîmbătă: 8.00-14.00
Duminică: 8.00-12.00
☎ 172. 867

• FARMACIA SF. PARASCHEVA
NON STOP
Piata Unirii 3
☎ 116.029

• FARMACIA GRĂDINARI
Str. V. Lupu 160, bl. G3
Luni-Vineri: 7.00 - 20.00
Sîmbăta: 8.00-14.00
Duminică: 8.00-12.00
Sfaturi medicale:
Marti: 12.00-15.00
Vineri: 18.00-20.00
☎ 175.457

• FARMACIA INDEPENDENȚEI
Bd. Independentei 23
Luni-Vineri: 7.00 - 20.00
Sîmbătă: 8.00-14.00
Duminică: 8.00 - 12.00
☎ 116.408

• FARMACIA PRIMĂVERII
Pol. Industrială
Str. Primăverii 14
Luni-Vineri: 7.00 - 20.00
Sîmbătă: 8.00 - 13.00
☎ 136.971

• FARMACIA PODUL DE FIER
Str. T.Vladimirescu, bl. 306
Luni-Vineri: 7.00- 20.00
Sîmbătă: 8.00 - 13.00
Duminică: 8.00 - 13.00
☎ 218.323

• FARMACIA PODU ROȘ
NON STOP
Str. Socola 9, bl. E1
Sfaturi medicale:
Vineri: 11.00 - 13.00
☎ 132.293

• FARMACIA SF. SPIRIDON
Pol. Municipală
Luni-Vineri: 7.00 - 20.00
☎ 115.224

• FARMACIA CENTRALĂ
Pașcani, str. Ștefan cel Mare 118, bl. A4
Luni-Vineri:7.00-20.00
Sîmbătă: 8.00 - 14.00
Duminică: 8.00- 13.00
☎ 764.059

• FARMACIA PODU ILOAIEI
Podu Iloaiei Bl.4
Luni-Vineri: 7.00 - 20.00
Sîmbătă: 8.00 - 14.00
☎ 740.175

• FARMACIA PETRU RAREȘ
Hîrlău, str. Ștefan cel Mare 12, bl. 11
Luni-Vineri: 7.00 - 20.00
Sîmbătă: 8.00 - 14.00
Duminică: 8.00 - 12.00
☎ 720.378

• FARMACIA BUCIUM
Str. Bucium nr. 19, bl. B21
Luni-Vineri:7.00-20.00
Sîmbătă: 8.00 - 14.00
Duminică: 8.00 - 12.00
Sfaturi medicale:
Luni si Miercuri: 14.00 - 17.00
Joi: 16.00 - 18.00
☎ 130.522

Farmaciile Sf. Parascheva, Sf. Spiridon și Podu Roș eliberează rețete gratuite pentru Programul de Diabet Zaharat - antidiabetice orale

TURISM

TOTEM TURISM
Iași, Str. Păcurari, nr. 8
(la 50m de Biblioteca M. Eminescu)
tel/fax: 032/213545, fax 032/217380
office@totem.ro, www.totem.ro

NUMAI NOI AVEM BILETE ÎN STOC !

IATA ACCREDITED AGENT

NEW YORK	440 $
CHICAGO	500 $
MIAMI	500 $
WASHINGTON	460 $
HOUSTON	510 $
SAN FRANCISCO	580 $
PHILADELPHIA	450 $
DALLAS	510 $
MONTREAL	600 $
TORONTO	440 $

TARIFE CHARTER:

TURCIA	198 $
FRANTA	280 $
ITALIA	220 $
FRANKFURT (plecare din Cluj, Timisoara)	188 $
MUNCHEN (plecare din Sibiu)	188 $
STUTTGART (plecare din Arad)	188 $
DUSSELDORF (plecare din Timisoara)	188 $

ATENA	175 $
SALONIC	175 $
BUDAPESTA	170 $
BARCELONA	274 $
ISTANBUL	187 $
LJUBLJANA	274 $
MADRID	274 $
LYON	274 $
MILANO	248 $
ROMA	248 $
PRAGA	192 $
ZAGREB	250 $
ZURICH	270 $
PARIS	270 $
MALTA	320 $
LONDRA	274 $
SOFIA	135 $
AMSTERDAM	250 $
BRUSSELS	270 $
COPENHAGA	250 $
VARSOVIA	180 $
STOCKHOLM	250 $
VIENA	250 $
TEL AVIV	280 $
LARNACA	264 $

Tarife dus - întors fără taxe de aeroport

TOTEM "O CĂLĂTORIE PLĂCUTĂ" !!!
CU PLECĂRI ȘI DIN IAȘI

EURO TIME ATLASSIB TOURING OGNIVIA

UNGARIA, AUSTRIA, GERMANIA, ITALIA, FRANȚA, SPANIA, BELGIA, OLANDA, ANGLIA, SUEDIA, NORVEGIA, FINLANDA

ICAR TOURS
CEL MAI MODERN BIROU DE TICKETING DIN IAȘI!
IATA

ORIUNDE ÎN LUME!

- ❖ Bilete de avion
- ❖ Rent-a-car
- ❖ Rezervări la hoteluri
- ❖ Asigurări medicale

ORIUNDE ÎN LUME!

Galeriile Comerciale: Bd. Ștefan cel Mare;
Tel.: 216.319. mobil: 095-884.153: 092-468.036: Fax: 217.160.
www.icar.ro
e-mail: icar@icar.ro

BILETE DE AVION
KLM CENTER
Galeriile Comerciale:
Bd. Ștefan cel Mare
tel.: 218.393, fax: 217.160
e-mail: klm@mail.dntis.ro

Agenția de turism EUROPA

LITORAL	În toate stațiunile, prețuri mici, plecări la alegere, opțional numai cazare, reduceri elevi și studenți
EXCURSII EXTERNE	În grupuri și individuale în 42 țări; transport tren, autocar, avion, vapor; transporturi internaționale cu autocare de linie și avioane; elevi-studenți pînă în 26 ani și pesnionari-reducere 15-20%.
MUNTE	În toate stațiunile, turism rural, drumeții montane, dispecerat de cazare.

Iași, str. 14 Decembrie 1984 nr. 4, tel. 032/112564, fax: 032/211330

SIMIAN

LITORAL
Mamaia, Neptun, Costinești, Eforie Nord, Eforie Sud, Jupiter, Saturn, Venus, Mangalia

MUNTE
în orice stațiune la solicitarea clienților

SE ACCEPTĂ PLATA ÎN RATE PÎNĂ LA PLECARE !

EXCURSII EXTERNE
Turcia-Antalya, Grecia, Italia, Franța, Spania, Portugalia, Țările Nordice, Austria, Elveția, Egipt, Thailanda, Anglia, SUA, Canada, Mexic.

TRANSPORTURI INTERNAȚIONALE
cu autocare de lux (ITALIA, FRANȚA, GERMANIA, SUEDIA, AUSTRIA, SUEDIA. Plecări și din Iași)

Str. Anastasie Panu 1A (lîngă CEC - Hala Centrală), tel: 032/215393, 094/571720

OLIMP
VACANTE ESTIVALE 2001

▪ România-LITORAL
Mamaia, Eforie Nord, Costinești, Neptun, Olimp, Jupiter, Cap Aurora, Venus, Saturn.
Serii de 6-10 zile, Servicii la alegere, RATE!
▪ România-MUNTE
Sejururi de 6-10 zile în toate stațiunile
▪ GRECIA
Circuit + minisejur odihnă-autocar.
Plecări: 16.06; 7.07; 21.07; 4.08; 18.08; 8.09.
Servicii individuale litoral – insule. Servicii la alegere. Hoteluri 1-5 stele, vile
▪ TURCIA
Kusadasi, Bodrum, Marmaris, Antalya.
Servicii pt. turiști individuali.Hoteluri 1-5 stele, vile. Program de vacanță 10 zile cu autocare Kusadasi - plecări săptămînale
▪ CIPRU
Larnaca, Limassol. Programe de 7 zile - avion.
Servicii la alegere. Hoteluri 1-5 stele, vile
▪ EXCURSII EXTERNE in grup organizat
Franta, Italia, Spania, Portugalia, Anglia, Benelux, Danemarca, Norvegia, Suedia etc.

Str. G.Muzicescu 6, bl. 7A, mezanin, Tel: 215524, 215539

S.C. TURISM "MOLDOVA" S.A. IAȘI Agenția de turism "MOLDOVA"
Str. Anastasie Panu 29, tel. 032-260310, 032-114364, fax: 032-216771;
http: www.multicom.necomm.ro/moldovat; e-mail: moldovat@mail.dntis.ro

OFERIM PLATA ÎN RATE ȘI COMISIOANE MICI

LITORAL	MUNTE	EXTERNE
Mamaia, Eforie Nord, Neptun, Venus, Jupiter, Saturn, în hoteluri 1, 2, 3 stele, vile, căsuțe	Toate stațiunile	Turcia, Grecia, Italia, Franța, Spania, Anglia, Tunis, Egipt, Israel, Cehia, Croatia, Thailanda, Emiratele Arabe, Marea Caraibelor

Agenția valorifică și serviciile **HOTELULUI TRAIAN**, proaspăt renovat și modernizat cu aer condiționat.

Vacanța NET 2001

FRANȚA
Circuit prin
Austria & Germania

Perioada: 3 - 16 august 2001
Traseu: Iași - Budapesta - Viena - Salzburg - Strasbourg - Paris - Valea Loirei - Munchen - Viena - Budapesta - Iași
Servicii:
*transport autocar aer condiționat;
*cazare cu mic dejun în Viena (1), Salzburg (1), Strasbourg (1), Paris (6), Munchen (2), Budapesta (2);
*ghid-organizator;
*asistentă pt. obținerea vizelor.

Preț:
745 USD

Data limită pt. înscriere:
18 iulie 2001

Departamentul de Turism Extern

net@netours.ro
www.netours.ro

NET COMPANIA DE TURISM

Tu știi când, noi știm unde!

Iași | NET 1: Piața Unirii 6 - Tel/Fax: 032-233.503 / 213.450 | **NET 2: Hala Centrală** - Tel: 032-219.543, Int. 203

Alfa tour

SEJURURI DE VIS
Italia (470 USD), Grecia (220 USD), Turcia (160 USD), Franța (420 USD), Spania (570 USD), Israel (620 USD), Anglia (750 USD), Austria (265 USD) și alte destinații

PLECI ACUM, PLĂTEȘTI DUPĂ !
(avans 0, maxim 12 rate lunare)

TRANSPORT INTERN și EXTERN
autocar și avion la cele mai mici prețuri
VACANȚE LITORAL și MUNTE
în orice stațiune, hoteluri și case private

Str. Sf. Lazăr nr. 2 (vis-a-vis de mag. Aldo)
Tel.: 261913; rozita@mail.dntis.ro

PROSPER MERIDIAN

LITORAL - Mamaia, Neptun, Costinesti, Venus, Jupiter, Saturn
MUNTE - Predeal, Sinaia, Slănic Moldova, Vatra Dornei, Tușnad
AGROTURISM
EXTERN - Grecia, Turcia, Elveția, Franta, Spania. **Plecări din Iași**

Str. Sf. Lazăr 24 (fosta 7 Noiembrie)
tel./fax: 211060, 216227

Venezia Barcelona
Milano Madrid
Torino
de la 200 DEM de la 350 DEM

ATLANTIC TURISM COMPANY
☎ 213.872, 224.590

Cliven TURISM

Italia 20.07 Grecia 25.07
Cipru-Coația-Cehia
Slovenia-Turcia-Ungaria

Bilete AUTOCAR
EUROTIME, DOUBLE T, ATLASSIB, TOURING
Italia, Franța, Spania, Elveția, Germania Anglia, Olanda, Belgia, Ungaria, Croația
Ofertă specială TURCIA!

Bilete AVION
Rezervări gratuite! Eliberare pe loc!
Cele mai ieftine din Iași!

Malta
St. Julian's - 8 zile / 7 nopți avion, hotel 3*
695 USD

Iași, Str. Stefan cel Mare (lîngă Casa Vanda)
032/258.326, 258.324, cliven@mail.dntis.ro

IMOBILIARE

VÎNZĂRI APARTAMENTE

1 CAMERĂ

■ Apartament cu o cameră, renovat (gresie, faianţă, tapet), et. 3, bloc nou, bulevard Minerva, 6000 USD. Telefon 032/259908; 094/268516 (exclus agenţii). (F. 1979930)

SPAŢII COMERCIALE

ÎNCHIRIERI

■ Închiriez spaţiu central 100 mp construit + 100 mp terasă. Relaţii la telefon 032/154706, între orele 16.00-20.00. (2218362)

■ Închiriez spaţiu ultracentral pentru birouri, teren şi hale producţie. Preţ avantajos. Telefon 032/210064; 032/147471. (2218340)

VÎNZĂRI

■ Vînd staţie peco, zona Vama Sculeni tranzit, plus magazin şi bar. Telefon 092/539061; 092/784149. (000260)

CASE

VÎNZĂRI

■ Vînd vilă, str. C.A. Rosseti, cu teren, 700 mp. Închiriez etajul I la firme. Telefon 092/539061; 092/784149. (000260)

■ Vînd casă nouă în Vînători Neamţ, zonă centrală, cu toate facilităţile. Tel. 094.644.880. (NT-5884123.1.5)

■ Vînd vilă nouă nefinisată 7 camere + clădire cărămidă 12/4 supraînălţare, în Dorohoi. Telefon 031/617.499. (BT.3766866.1.2)

Numai 12000 lei/minut!
051.89 29 89

Te pui cu oltencele?

051.89 22 11

OLTENCE FIERBINTI®

87.000 lei/min

INTERZIS MINORILOR

www.zonaX.ro

Agenţia imobiliară PARMA TAX

Apartament 1 cameră, et. 2, 145 milioane (3508)
Apartament 1 cameră, Frumoasa, et. 3, 125 milioane (3512)
Apartament 1 cameră, Arcu, 9500 USD (3438)
Apartament 1 cameră, Oancea, 7000 USD (3429)
Apartament 3 camere, D, Cloşca, et. 1, 27.000 USD (3419)
Apartament 3 camere, D, Oancea, 13500 USD(3424)
Apartament 3 camere, Cantemir, bun pentru privatizare sau spaţiu comercial, 300 milioane (3426)
Apartament 4 camere, D, Tătăraşi, et. 2, 11.000 USD (3447)
Apartament 4 camere, D, Copou, et. 1, 30.000 USD (3466)
Apartament 4 camere, D, Alexandru, parter, balcon închis, bun pentru privatizare, 300 milioane negociabil
Apartament 3 camere, D, Păcurari, et. 3, 9800 USD negociabil (3491)
Apartament 3 camere, D, Nicolina, et. 5/8, 12.500 USD (3520)
Apartament 3 camere, D, bdul Ştefan cel Mare, et. intermediar, 18.000 USD (3522)
Casă 5 camere, Breazu, p + etaj, teren 1000 mp, 250 milioane negociabil
Casă 4 camere, Tătăraşi, teren 800 mp, liberă, 26.000 USD
Casă 5 camere, zona Uranus, 35.000 USD
Vilă, demisol + parter + etaj, 45.000 USD
Casă 4 camere, parter + mansardă, teren 400 mp, Sărărie, 40.000 USD
Vilă 5 camere, parter + etaj + mansardă, Moara de Vînt, 40.000 USD
Casă 3 camere, Valea Lupului, teren 800 mp, 350 milioane negociabil
Casă 4 camere, Dancu, 450 mp teren, 260 milioane
Teren 900 mp, Tomeşti, toate facilităţile, 150 milioane
Teren 400 mp, Copou, toate facilităţile, 50 USD/mp
Teren 2500 mp, zona Pietrărie, 75.000 lei/mp negociabil
Teren 1200 mp, lîngă Motel Bucium + căsuţă tip consart sup., 60 mp (sală + magazie + beci), toate facilităţile, 300 milioane
Teren 4250 mp, Bîrnova, 25 mp deschidere la stradă + casă, 35.000 lei/mp negociabil
Teren 1247 mp, Nicolina, la stradă, toate facilităţile, 13 USD/mp
Spaţiu comercial între Podul de Piatră şi Gara Internaţională, construcţie nouă, sup., 270 mp, parter + etaj, tavan fals, centrală, faianţă b + b, 65.000 USD iar pentru închiriere 6 USD/mp.

☎ 222 888 Bd. N. Iorga 39, bl. H2

CONSTRUCŢII ŞI AMENAJĂRI

DAS INSTALAŢII

Instalaţii cu TVA 0%

pentru persoane fizice

Show room
Str. Aurel Vlaicu 87
tel/fax: 032-175 488; 230 637

La Rocca

GRESIE PORŢELANATĂ IMPORT ITALIA

ÎNCEPIND DE LA 189.000 LEI / MP

ŞOS. NICOLINA NR.1 , TEL. 032 132 382

Elit Conf Tudor

importator direct din SUA de MATERIALE PENTRU

JALUZELE VERTICALE

Vă oferă o gamă variată de peste 200 de nuanţe şi ţesături.

Sediul se află în incinta SERVICE AUTO Codrescu, cu intrarea prin str. Sărăriei.

Pentru montări la domiciliu sunaţi la: Tel./Fax 032/116320; 276333 Mobil: 094 504133

EURO-DAN

JALUZELE

✓ ORIZONTALE din aluminiu
✓ VERTICALE din material textil din aluminiu
✓ RULOURI EXTERIOARE PVC sau aluminiu

Iaşi, Sf. Andrei 13, tel./fax 114318

Mari **REDUCERI** de preţuri!
în perioada 15 iunie-15 iulie 2001

PARCHET LAMINAT trafic intens

UŞI de interior MDF

LAMBRIU

VEGA

Depozit: Iaşi, Calea Chişinăului nr. 22 (incinta fabricii "Tomiris"), tel/fax: 032-231204
Magazin: Iaşi, str. Sf. Lazăr nr. 49, tel/fax: 032-230761

UŞI METALICE pentru exterior

CHILIPIR

Depozit, magazin str. Smîrdan 1, tel. 032-213.326

La Petrică

Totul pentru casa ta

De la PARCHET la TAVAN, preţuri pentru orice buzunar.
✓ Gresie porţelanată Italia
✓ Uşi de înaltă siguranţă ITM
✓ O gamă variată de varuri şi vopsele lavabile

tel.: 217.868, Şos. Păcurari 70

ROM EST GEALAN

SOCIETATE MIXTĂ ROMÂNO-GERMANĂ

-tâmplărie PVC
-tâmplărie aluminiu
-mobilier birou
-amenajări şi decoraţiuni interioare

CONCURS

Cumpără în perioada 15 februarie - 15 decembrie 2001 tîmplărie PVC marca GEALAN, răspunde corect la întrebarea: Care este cea mai utilizată marcă de tîmplărie PVC? şi cîştigi **5.000 DEM**

Iaşi, Şos. Iaşi-Tomeşti, km. 1, tel. 032.232469, fax 032.233290

PEREGRINUS

jaluzele orizontale
jaluzele verticale
rulouri textile
plase contra insectelor
rulouri exterioare
copertine mobile

Sunflex

str. Toma Cozma 7A ☎219.673

SPOT ELECTRIC SRL

DEPOZIT MATERIALE ELECTRICE

DISTRIBUITOR

- CABLURI ŞI CONDUCTORI (Fy, VLPy, MyyM, Cyy, CyABy, TyIR)
- CORPURI DE ILUMINAT "ELBA", "PHILIPS"
- APARATAJ SCHNEIDER (tablouri, siguranţe automate)
- SURSE DE ILUMINAT
- DOZE, TUB COPEX, PAT PVC, PRIZE, ÎNTRERUPĂTOARE, PRIZE PROGRAMABILE

Şos. Păcurari 53 (vizavi de EXPO CONFORT MOBILA)
tel.: 032-239.130, fax: 032-233.930, mobil 093-192.683

TEGOLA® CANADESE

LA NATURA INSEGNA

distribuitor în Iaşi **PALEXIM**
Tel. 032/260410
Fax 032/257012

MEMBRANE HIDROIZOLATOARE

din 15.04.2000 cu 10% mai ieftin

SISTEME DE ACOPERIŞURI ■ ACCESORII

ISO 14000

Telefon depozit: 032/125266
032/239436

HITROM®

lăsaţi izolaţiile în grija noastră

Producător de materiale izolatoare pentru construcţii, comercializează în condiţii avantajoase:

- carton, pânză, împâslitură bitumată;
- vată minerală plăci, saltele, rulouri;
- polistiren expandat;
- plasă rabitz, folie şi saci de polietilenă

Telefon: 035/340079 ; 340063
Fax: 035/315093

SC DAN MIXT EST SRL tel/fax: 032/220906
agent de vînzări Nenov Cristian tel: 094.662080

S.C. D.V. TRANS SRL IAŞI

oferă:

TRANSPORT MĂRFURI

- tir 24 tone 9.500 lei/km
- auto 7,5 tone 6.000 lei/km

MATERIALE DE CONSTRUCŢII

1. Ciment gri 1.900 lei/kg - cantităţi mari 1.850 lei/kg
2. Ciment alb 4.200 lei/kg - cantităţi mari 4.000 lei/kg
3. Var hidratat 1.700 lei/kg - cantităţi mari 1.600 lei/kg
4. Ipsos mod 2.300 lei/kg - cantităţi mari 2.100 lei/kg

Depozit: P-ţa Doi Băieţi ; telefon. 095/258341
Transport auto, tel. 094/514399,
tel./fax: 032/245780

SC INTERCONT SRL prin

SHOW-ROOM UNDEFASA

vă oferă GRESIE şi FAIANŢĂ SPANIOLĂ de cea mai bună calitate la

Preţuri româneşti

Mai ieftin? Ar fi gratis!

Tel.: 217.868, Şos. Păcurari 70, bl. 550, lîngă RAR

---

tekoinvest

comercializează şi execută

INSTALAŢII ELECTRICE
TABLOURI ELECTRICE
APARATAJ ELECTRIC

Telefon: 032/233553

HALE INDUSTRIALE

S.C.TECTON S.R.L
034-112232;094-512148
www.tecton.go.ro

UŞI INDUSTRIALE

CIRA-DESIGN

Sistem de rate deosebit de avantajos pentru persoane fizice !!!

Execuţie lucrări de hidroizolaţii cu membrane bituminoase APP şi SBS la construcţii civile şi industriale

Noi nu glumim cu apa !

Distribuitor zonal **PLUVITEC®**

Depozit Iaşi
Str. Bucium nr. 17
Telefon: 032-237969; 092-531118

CYA COM SRL

vinde din stoc

- BCA şi ţiglă tip ELPRECO Craiova
- orice materiale de construcţie
- grèsie şi faianţă din Spania - la comandă

Preţuri avantajoase

Iaşi, str. Eternitate nr. 1-2,
tel./fax: 177722

SC METAL INOX SRL

Vinde din stoc şi la comandă următoarele:

☐ Produse metalurgice din inox: tablă, bară, ţeavă, profile, electrozi
☐ Produse metalurgice: profile laminate şi îndoite, tablă, ţeavă instalaţii şi gaz
☐ Materiale de construcţii: ciment, gresie, faianţă, adezivi, plăci azbest
☐ Materiale pentru sudură

IAŞI, Şos. Iaşi Tomeşti, nr. 6bis.
Tel./Fax: 032-239342, mobil: 094-846381
SUCEAVA, Str. Humorului fn; (incinta AGROCOM); Tel.: 030-522.525.

S.C. COMAT S.A.

Str. Grigore Ioan nr. 7, 6600, Iaşi Tel: 032-156.300, 142.480; Fax: 032-157.261
Email: comatis@mail.dntis.ro

Distribuitor autorizat al
POLICOLOR - Bucureşti, METALBAC - FARBE Bacău.
PERIND - Oradea şi TOFAN TIR - Bucureşti,
prin Depozitul de produse chimice, situat în str. Grăniceri nr. 3-9, vă oferă la preţ de producător:

✓ lacuri, vopsele, diluanţi, perii, aracet;
✓ toată gama de anvelope.

Dep. Chimiei mai oferă:

✓ furtune, curele din cauciuc;
✓ echipamente PSI, echipamente de lucru şi protecţie;
✓ detergent, săpun, sodă calcinată şi caustică, fosfat, clorură de var, dezinfectanţi şi adezivi;
✓ produse ale industriei uşoare: sfoară, frînghie, cazarmament, pîslă;
✓ mase plastice şi fitinguri din PVC;
✓ hîrtie: xerox, de scris, pentru ambalaj, igienică.

S.C. COMAT S.A. - IASI rămîne,
PARTENERUL IDEAL PENTRU AFACERILE DUMNEAVOASTRĂ

S.C. DOLADELA COMPANY S.R.L.

GALAŢI

PRODUCĂTOR

- table cutate negre şi zincate (H12, H35, H60, H5);
- profile deschise tip U şi cornier (îndoite la rece);
- comercializeaza produse laminate SIDEX.

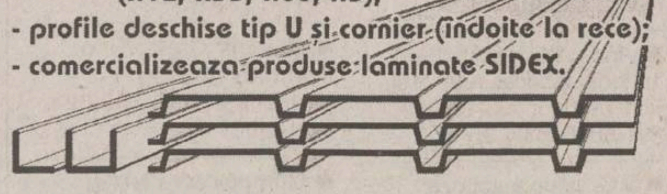

GALAŢI, Str. Nicolae Alexandrescu Nr.4, bl. B5, ap. 14
Tel/Fax: 036-419.371, Tel. Producţie: 036-499.258, Mobil: 092.623.034

AGENDA AUTO

S.C. COMAT S.A.

DAEWOO AUTOMOBILE ROMANIA

TOMBOLA DAEWOO
14 mai - 15 iulie
marele premiu - Matiz

Matiz	de la	5454 Euro
Cielo	de la	7807 Euro
Nubira	de la	10496 Euro

Show Room
str. Păcurari 589
tel/fax: 162279.

NOUL SISTEM DE LEASING
disponibil şi pentru persoane fizice

AUTO ROLLA

Achiziţionează autoturisme şi autocamioane în vederea dezmembrării, accidentate, defecte din import şi Daewoo peste 1986.
Vindem din stoc piese noi şi second hand pentru maşini vest.
Transporturi interne şi internaţionale, lucrări de reparaţii auto profesionale.

Adresa e-mail: autorolla@mail.ols.ro
Telefoane: 038/710.848, 540.379, 717.462

NOU!

CASE DE MARCAT

Log-Soft DATECS

CASE DE MARCAT FISCALE
începând cu 187$
Cântare electronice

Str A. Panu 28, bl 2A, Tel/fax 032-211130

ONOMAR

- CASE DE MARCAT FISCALE
- CÎNTARE ELECTRONICE
- MAŞINI DE NUMĂRAT BANI
- CALCULATOARE

RATE!

Corpul Facultăţii de Automatică şi Calculatoare, et. III
Telefon: 236 419, 093/945 522

REL SERVICE

✓ CASE DE MARCAT FISCALE AVIZATE DE MINISTERUL DE FINANTE
✓ CÂNTARE ELECTRONICE

*FACILITATI DE PLATA
*GRATUIT- instalare,instruire,fiscalizare
*SERVICE GARANTIE SI POSTGARANTIE

IAŞI, Şos. ARCU nr.12 Bl. Z 18
Tel/fax: 214190, Tel: 217244

INITA

➢CASE DE MARCAT FISCALE
➢CÎNTARE ELECTRONICE

DISTRIBUITOR AUTORIZAT
UNITATE DE SERVICE ACREDITATĂ
CONSUMABILE

Tel/fax 032/131726
Iasi, str. Mitropolit Varlaam 5

CENTRU PRELUARE ANUNŢURI MICA PUBLICITATE MONITORUL

VAMA VECHE - Gară

S.C. SOMETCHIM S.A. comercializează prin Magazinul Vama Veche
produse metalo-chimice şi mobilă

■ porţelanuri ■ sticlărie ■ electrice ■ menaj ■ cosmetice ■

La preţuri avantajoase

Program:
luni-vineri 8.00-20.00; sîmbătă 8.00-16.00
Str. Gării nr. 22, tel. /fax. 032/276139

ELECTRONIC RGQ - Alexandru

• JALUZELE (producător)
- **orizontale** (aluminiu import)
- **verticale** (mat. textil import)

Căutăm **agenţi/distribuitori**

• ELECTRONICE - rate

Program: luni-vineri 9.00-19.00; sîmbătă 9.00-13.00
Bd. Al. cel Bun, bl. D3, parter, tel./fax 032/216739

Atenție!

Monitorul vine în întîmpinarea problemelor dumneavoastră cu

CENTRE DE MICĂ PUBLICITATE

În interiorul magazinului Hala Centrală

În interiorul magazinului Materna

În interiorul magazinului Vama Veche

Alexandru cel Bun

În interiorul magazinului Electronic RGQ

VÎNZĂRI

■ Vînd nisip, balast, sorturi, ciment. Transport gratuit. Telefon 032/210064; 032/147471. (2218339)

■ Pui Rottweiler, pedigree (A), din primele două linii din Germania, vaccinați + carnet de sănătate. Telefon 094/626469; 032/115791. (2218409)

S.C. METALO-CHIMICE S.A. IAȘI

vinde prin

DEPOZITUL DE MATERIALE DE CONSTRUCII:

- ciment alb și gri
- var hidratat
- mozaic
- praf de piatră
- cuie (toate dimensiunile)
- plasă rabitz
- ipsos de construcții și de modelaj
- sîrmă etc.

Prețuri negociabile și transport gratuit în funcție de cantitatea solicitată. Iași, str. Manta Roșie nr. 3 (lîngă Podul Socola, în spatele Liceului nr. 5).

TELEFON 032/135008, 032/116162; Fax 032/114407. (I-01)

■ Societate comercială vinde elemente construcții din lemn: panou cu geam termopan, panouri cu uși, panouri pline. Elementele au izolație cu vată minerală și barieră termică. Dimensiuni: 2,5 x 1,25 x 0,12 m. Pretabile: construcții cabane, hale, depozite, organizare șantier. Telefoane 094/566742, 092/291113. (2218440)

■ Societate comercială vinde tablă zincată import. Relații la telefon 095.974542. (SV-7395395-1.6)

■ Vînd convertizor sudură, transformator sudură, șnur azbest grafitat. Telefon 031/537.449. (BT.3767239.1.5)

■ Vînd făină panificație. Telefon 095.669026. (VS 8104242.1.3)

■ Societate comercială vinde instalație bobinat și debitat hîrtie igienică. Preț avantajos. Relații tel. 037/641896, 095.945:000. (VN-6635249.1.5)

ELECTRICE-ELECTRONICE

VINDEM LA PREȚURI AVANTAJOASE:

panouri, termoizolante tip „Sandwich“ și tablă 0,6 mm, vopsite în cîmp electrostatic, precum și gresie porțelanată, toate import Germania.

MATERIALELE SE POT VEDEA ÎN CALEA CHIȘINĂULUI NR. 6 (FOSTUL LOCAL „LA BOTU' CALULUI“. RELAȚII LA TELEFOANELE: 093/696106; 094/626502. (2218414)

■ Orice telecomandă pentru televizor (185.000 lei), video, satelit. 092/368868; 095/794894; www.telecomanda.ro (B. 13)

■ Vînd vitrine frigorifice orizontale și verticale. Transport gratuit. Tel. 094/173. 723; 034/118.408. (BC-3174675.1.1)

CUMPĂRĂRI

■ Plata pe loc: tablouri, statuete, porțelanuri, timbre, monede, obiecte argint, icoane, arme, ceasuri, mobilă veche, alte antichități. Telefon 032/224481; 092/239008. (2218254)

■ Cumpăr armă aer comprimat, cal. 5,5, încărcare manuală. Alte variante. Telefon 093/532545. (2218411)

■ Cumpăr semințe floarea-soarelui, 4500/kg, orice cantitate.034/251240. (BC.01)

LOCURI DE MUNCĂ

■ S.C. EXTENDO GRUP S.R.L. angajează 30 confecționeri cu experiență, CTC-ist, maistru croitor și inginer tehnolog pentru producție export, secția confecții - Lic. Energetic. Salarii motivante și decontare transport. Telefon 032/112400. (I-01)

■ S.C. GIL COMPANY S.R.L. cu profil confecții tricotaje tip lînă angajează: absolventă a facultății de textile pentru postul de CTC și fete cu liceul de industrie ușoară, pentru calificări în meseria de confecționer și finisor. Telefon 094/501902; 032/276304. (000420)

■ Societate comercială angajează maistru croitor, în condiții avantajoase. Telefon 032/261917 (între orele 9,00-11,00). (000530)

■ S.C. OVERSEAS GROUP angajează, în vederea extinderii activității, agenți comerciali și ajutor gestionar. Se oferă condiții de lucru într-un colectiv tînăr, salariu atractiv și posibilități de promovare. C.V.-urile se vor trimite prin fax la 032/252896, pînă la data de 17.07.2001. (I.20)

■ Informații pentru muncă în Cehia. Sudori calificați, construcții - muncitori necalificați. Femei: cameriste, restaurant. Plecare urgentă. Relații la telefon 095/961794. (2693352)

■ Societate comercială angajează vînzători, cu experiență în vînzarea de produse alimentare, cu vechime de 3 ani sau foști angajați ai S.C. „Alimentara“ S.A. Telefon 094/614049. (000580)

■ Societatea SCIROM angajează confecționere pentru unitățile din Tătărași - Complex Stejar și Păcurari - Moara de Foc, clădirea Autocenter. Relații la telefon 032/272285; 032/176395. (000519)

■ SAR TRANSILVANIA angajează consilieri de asigurări, cu pachet salarial motivant (part-time, full-time). Telefon 032/213033; 090/416522. (2218446)

■ S.C. „Nectar“ S.A. Pașcani organizează pe data de 2.08.2001, ora 11.00, concurs pentru ocuparea următoarelor posturi: 1. Economist - pentru domeniul financiar-contabil - 1 post. Condiții de participare: studii economice superioare; noțiuni de utilizare a calculatorului; experiență în domeniul financiar-contabil; disponibilitate pentru lucru peste program, dinamism, flexibilitate; 2. Economist pentru auditul intern - 1 post. Condiții de participare: studii economice superioare; experiență în domeniul financiar-contabil; cunoștințe de utilizare a calculatorului; dinamism, flexibilitate; disponibilitate pentru lucru peste program; 3. Consilier juridic - 1 post. Condiții de participare: studii superioare juridice; dinamism, flexibilitate; disponibilitate pentru lucru peste program; permisul de conducere, o limbă străină, pot constitui avantaje. Cei interesați sînt rugați să depună Curriculum Vitae la secretariatul societății pînă la data de 31.07.2001. Informații se pot obține de la sediul societății, telefon 032/762600, int. 106. (I-01)

■ Societatea Română de Televiziune - Studioul TVR Iași, organizează concurs pentru ocuparea unui post de reporter. Relații la Studioul TVR Iași, str. Lascăr Catargi nr. 33 sau la telefon 032/210444. (I-01)

■ **Cîștigați 300-500 USD săptămînal muncind la domiciliu. Trimiteți plic timbrat autoadresat la CP 4 - 125, București. (B-13)**

S.C. HEROM S.R.L. - DISTRIBUITOR HENKEL

detergenți, cosmetice, angajează

SUPERVISOR

județul Iași. Cerință - experiență minimum 2 ani într-un post similar. C.V.-ul și scrisoarea de intenție se primesc la telefon/fax 032/154880. (000600)

■ Societate Italiano-Română, importatoare de bijuterii de ultimă modă, caută reprezentanți în Iași. Telefon 030.230619, 093.961519.(SV-7395001-1.3)

DIVERSE

■ Caut un curier, cetățean român, cunoscător al limbii ruse sau cehă. Urgent. Telefon 095/961794. (2693352)

■ Bioenergoterapeut Maria Cobileanschi, specializare Moscova - Djuna, fac tratament, diagnostic, vizualizez aura, diagnostic după foto. Telefon: 032/130311, 032/231331. (2693351)

CONSILIUL DE ADMINISTRAȚIE AL S.C. ASBEER S.A. IAȘI

convoacă

ADUNAREA GENERALĂ A ACȚIONARILOR

pentru data de 26 iulie 2001, ora 15.00, la sediul societății cu următoarea ordine de zi:
1. Majorarea capitalului social cu diferențele rezultate din investiții și reevaluare;
2. Problema terenului;
3. Completarea Consiliului de Administrație cu un membru pe un loc vacant;
4. Situația financiară pe semestrul I 2001.
5. Diverse.
În cazul în care în ziua de 26 iulie nu se întrunește numărul de membri conform prevederilor statutare, Adunarea Generală se convoacă pentru ziua de 27 iulie 2001, ora 15.00, la sediul societății. (I-01)

■ Urgent contracte dansatoare. 090/025402, 092/740176. (VL-13)

OFERTE SERVICII

Societăți comerciale (s.r.l.; s.a.)
● înființări;
● acte adiționale;
● înscrieri mențiuni;
● autorizații funcționare (procedură completă). Prețuri minime, profesionalism maxim! Birou autorizat - hotel „Unirea“, et. 1, cam. 108. Program: luni - vineri, 9.00-17.00. Telefon 032/117733; 092/211121. (I-20)

■ Mașini de spălat, automate și normale, la domiciliul clientului. Garanție. Telefon 032/176672 sau 093/950505. (000282)

Sediul redacției
MONITORUL
Str. Smîrdan nr.5
Luni-Vineri: 8.30 -16.30
Sîmbătă: 9.00-12.00

Interior magazin
MATERNA
Luni-Vineri: 8.00 - 16.00
Sîmbătă: 9.00 - 12.00

Interior magazin
ELECTRONIC RGQ
Alexandru cel Bun
Luni-Vineri: 8.00 - 16.00
Tel. 216739

Interior magazin
HALA CENTRALĂ
Luni-Vineri: 8.00 - 16.00
Tel.: 116650

Interior magazin
VAMA VECHE
S.C. SOMETCHIM S.A.
Luni-Vineri: 8.00 - 16.00
Tel.: 210419

CENTRE DE PRELUARE A ANUNȚURILOR DE MICĂ PUBLICITATE

Pentru sugestii, reclamații și informații referitoare la anunțurile de mică publicitate puteți suna la

tel./fax: 032/271333 int. 121, orele 9.00-14.00 (luni-vineri).

sau la adresa de e-mail: lcozma@monitorul.ro
Liliana Cozma - coordonator Mică Publicitate.
Duminica anunțurile se primesc numai în caz de urgență (decese) la sediul redacției din str. Smîrdan nr. 5, et. 3, cam. 10, orele 15.00-17.00.

■ Reparații la domiciliul clientului: frigidere, congelatoare, mașini de spălat automate, aspiratoare - orice tip. Deplasări și în județ. Garanție - doi ani. Telefon 032/128925; 032/152865; 095/382311. (000479)

■ **Reparații frigidere, la domiciliul clientului. Garanție - doi ani. Telefon 032/145523. (2218263)**

■ Facilitez excursii Schengen (1, 3, 6 - 1 an), Israel, America, Anglia, Mexic. Telefon 093/722711, 01/4233843. (B-13)

■ Efectuăm îmbălsămări în Botoșani și Iași. Telefon 094-511.440; 031/581.040; 095-338.788. Garanție deplină! (BT.3767678.1.15)

EXCURSII

■ EUROTIME transport București - Paris, autocar 85 USD, avion 325 USD, 01/3129275; 01/3113172; non-stop 092/515911. (2366774)

■ Facilitez vize afaceri, maxim 5 zile și Schengen (fără interviu), avans 0. Telefon 091/422964.(SV-7394448-1.6)

■ Facilităm excursie Anglia - Israel; femei și bărbați; viză Schengen 650$; loc muncă; fără avans. Telefon 095-940.496. (BT. 3767245.1.4)

■ VIZĂ Schengen în doar 4 zile!!! Fără avans. 1.300 USD. Tel. 091.460.119. (VN-12bf39.1.5)

MATRIMONIALE

■ Agenție matrimonială serioasă, cu conecții internaționale, acordăm și consultanță. 01/3269152; 091/443827. (B-13)

PIERDERI

■ Pierdut dosar maro cu actele mașinii Audi A4 pe numele Amjad Samrin, în zona Nicolina, str. Libertății nr. 64. Găsitorului ofer recompensă. Telefon 094/217391. (000546)

■ Buletin de identitate, certificat de naștere, adeverință de absolvire a facultății de Agricultură „Ion Ionescu de la Brad“, carnet de student și legitimație transport CFR, toate pe numele Mirela Florica Sârghie. Le declar nule. (2218450)

LICITAȚII

S.C. ROMTRANS S.A. - SUCURSALA IAȘI

vinde la

LICITAȚIE PUBLICĂ CU STRIGARE

un autoturism Dacia Nova, an fabricație 1997, rulaj 55.500 km, stare de funcționare foarte bună. Licitația va avea loc la sediul societății din str. Trei Fîntîni nr. 3, la data de 19.07.2001, ora 9,00. Cei interesați se pot adresa biroului tehnic la telefon 032/133386/413. Taxa de participare la licitație este de 150.000 lei. (000593)

■ Universitatea „Al.I. Cuza“ Iași, cu sediul în bd Carol I nr. 11, anunță desfășurarea procedurii de cerere de ofertă pentru achiziția publică de lucrări, conform Ordonanței 60/2001, la următoarele obiective: 1. Corp B - obiect: Biblioteca, etaj I - Lucrări de reparații la construcții; 2. Corp B - obiect Bazin apă ornamental - Lucrări de reparații la construcții; 3. Corp C - obiect: Amfiteatre, săli de curs - Lucrări de reparații la construcții; 4. Corp A - obiect: Hol 160-161 - Lucrări de reparații la construcții; 5. S.G.P. - obiect: Cantina „Gaudeamus“ - Lucrări de reparații la instalațiile electrice; 6. Corp D - obiect: Teren de sport - Lucrări de reparații și de asfaltare. Procedura se va desfășura pe data de 31.07.2001, la sediul Universității „Al.I. Cuza“ Iași. Relații suplimentare la Serviciul Tehnic, telefon 032/201044, 032/201045. (000599)

■ Direcția Regională de Poștă Iași solicită firme autorizate de B.R.M.L. în vederea reparării și întreținerii (service) a aparatelor de cîntărit aflate în dotarea oficiilor poștale. Relații suplimentare la OJP Iași, telefon 032/140000; OJP Botoșani - 031/514411; OJP Suceava - 030/210021; OJP Vaslui - 035/311253. Ofertele vor fi transmise în plic închis pînă la data de 31.07.2001 la Registratura D.R.P. Iași, bd Copou nr. 3, cod 6600. (I-01)

DECESE

✝

Întreaga familie anunță cu durere în suflet încetarea din viață a celui care a fost un bun soț, tată, socru și bunic -
FLOREA COSTACHI,
81 ani, fost șef gară. Înmormîntarea va avea loc marți, 17 iulie, orele 9.00, la cimitirul „Eternitate“ la capela căruia este depus. Dumnezeu să-l ierte. (1979877)

✝

Soția Florica, fiicele Cristina și Mihaela, ginerii Goru și Gheorghiță și nepotul Denis, anunță cu mare durere în suflet dispariția fulgerătoare, la numai 50 de ani, a celui ce a fost
VASILE SPĂTARU.
Înmormîntarea va avea loc marți, 17 iulie 2001, la Cimitirul „Buna Vestire“. Dumnezeu să-l odihnească în pace! (I-20)

CONDOLEANȚE

✝ **Asociația de proprietari Palade 8 regretă stingerea din viață a distinsului inginer CONSTANTIN BRANIȘTE și transmite sincere condoleanțe familiei. Dumnezeu să-l odihnească. (9096751)**

✝ **Colectivele departamentelor Aprovizionare și Desfacere ale S.C. „Moldomobila“ S.A. sînt alături de dl Gigi Carp la greaua suferință pricinuită de pierderea soției. Dumnezeu să o odihnească în pace. (I-01)**

COMEMORĂRI

✝ **Astăzi se împlinesc șase ani de cînd a plecat din mijlocul familiei, pe drumul fără întoarcere, scumpul nostru fiu, frate și cumnat, ing.**
CĂTĂLIN ALEXANDRU.
Amintirea lui dragă va rămîne veșnic în inimile noastre. Dumnezeu să-l odihnească în pace. (2218428)

Cu Dialog FREE
devii pasăre de noapte !
Comunici gratuit noaptea și duminică toată ziua.
Beneficiezi lunar de 120 de minute GRATUITE în rețea și de tarif de 0,05 $/minut* după consumarea acestora**.
Totul pentru numai 9 $*.

Prin DASIMPEX ai ales !
● Telefonul mobil pe care ți l-ai dorit la un preț mic !
● Accesorii GSM de cea mai bună calitate pentru orice tip de telefon !

Iași - Bd. Ștefan cel Mare și Sfânt nr.1, (vis a vis de redacția "Evenimentul"), tel. 276.041
- complexul comercial "IULIUS CENTER", etaj 2, tel. 278.171
- str. Păcurari, nr. 158, tel. 257.673
Pașcani - str. Ștefan cel Mare, bloc A5, tel. 032.766.883
DASIMPEX
www.dasimpex.ro
Unic importator AUTOSONIK CELLULAR ACCESSORIES
* Fără TVA;
** Între orele 21 - 7 și toată duminica

EUROMARKETCompany
Sisteme de protecție a mediului
• STAȚII DE EPURARE APE: menajere și industriale
• STAȚII DE TRATARE APĂ/AER: dedurizare, demineralizare, ROsmosis, UV sterilizare, filtrare, purificare
• pH neutralizare, pompe dozatoare
• Sisteme de deshidratare nămol: Filtre, presă bandă, centrifuge, separatoare nămol
• CONSUMABILE- Cărbune activ, Polimeri acrilici, rășini
ECHIPAMENTE - INSTALAȚII
Centrale Termice Pompe, Hidrofoare, Filtre apă
• PROIECTĂRI - STUDII
Bd. Poitiers 53, tel/fax: 233693, 220273

INSTALAȚII TERMICE ȘI SANITARE

Contor ZENNER®
Punct de lucru IAȘI
"... deoarece fiecare picătură contează!"
- Montaj repartitoare și robineți termostatați
- Citirea și facturarea cheltuielilor
- Consultanță energetică
Str. Străpungerea Silvestru nr. 13
tel: 032-21.84.90

AUTO MOTO

VÎNZĂRI

STRĂINE

■ Vînd A6 2,5 V6 TDI 98 și A6 1,9 TDI 99, recent înmatriculat. Telefon: 093-125881; 094-581364 (GL-4232220. 1.1.)

DIVERSE

■ Vînd acte MAN 24.362, 3 axe + 2 camioane MAN 24.372, 3 axe + MAN 24.362 avariat + remorcă 2 axe, perne aer jumbo. Telefon 095.974542. (SV-47395397-1.6)

■ Vînd camion DAF 1900 10 tone, fabricat 1990. Tel. 066/138015; 093/126869. (NT-6006983.1.2)

■ S.C. vinde autobuze marca UD și IKARUS. Tel. 034/ 116. 286, 094/ 139. 204. (BC-f.8709120.1.1)

■ Vînd Microbuz Ford Transit, 13 locuri, 1996, adus recent. Telefon 092.495511. (SV-8063969-1.4)

■ Autotractor (TIR) marca Mercedes cu semiremorcă marca Schmitz. Preț negociabil. Tel. 037/230079, 095.407.678. (VN-13bf81.1.2)

CUMPĂRĂRI

■ Cumpăr Cielo, Tico, Nubira, Espero. Telefon 095/071360. (B.13)

■ Cumpăr Cielo, Tico. Preț maxim. Rog seriozitate. 095.780.694. (VN-MP.1.4)

■ Cumpăr acte BMW 320 în două portiere. Telefon 91.458200. (SV-7547767-1.3)

☎ TELEFOANE UTILE: FARMACII

● A.T.I.- PULS
Sos. Natională 194, bl. D
zilnic : 7.30 - 21.00
sîmbăta :8.00 - 20.00
duminica : 8.00 - 18.00
☎ 233.242, 233.223

● THYMUS
Str. Argeș nr. 6, bl. D8
(Al.cel Bun, în spatele Caseriei CONEL)
Luni-vineri : 8.00-20.00
sîmbăta, duminică : 8 -16
☎ 154.445

● EUROPHARM
Str. Cerna 1 (Mircea cel Bătrîn)
zilnic : 8.00 - 20.00
sîmbăta : 8.00 - 16.00
duminică: închis.
☎ 224.109

● FARMA LIV
Str. Nicolina nr. 11, bl. A5
zilnic: 8.00 - 20.00
sîmbăta: 8.00 - 20.00
duminica: 8.00 - 14.00
☎ 231.197

● GABRIELA FARM
Str. Păcurari, bl. 582
zilnic: 8.00 - 20.00
sîmbăta: 8.00 - 20.00
duminica: 8.00 - 14.00
☎ 218.473, 216.507, 220.205

● FARMACIA IRIS PHYTO PHARMA
Șos. Națională nr. 64-66
(cartier Alexandru cel Bun)
zilnic: 8,00-21,00;
sîmbătă 8,00-18,00;
duminică 8,00-14,00;
☎ 219296

● FARMACIA IRIS PHYTO PHARMA
Șos. Păcurari nr. 43, bl. 545
zilnic: 8,00-21,00;
sîmbătă 8,00-18,00;
duminică 8,00-14,00;
☎ 250337

● NOREX PHARM
str. Grigore Ureche nr. 1
(lîngă Tribunal)
zilnic : 8.00 - 20.00
sîmbăta : 8.00 - 16.00
duminică: 8.00 -14.00
☎ 216.382

● BABY FARM
Str. V. Lupu 70-74
luni-sîmbătă : 8.00 - 20.00
duminică: 8.00 - 16.00
☎ 271.357

● REMEDIA
Str. Gării 30
zilnic : 7.30 - 20.00
sîmbăta : 8.00 - 14.00
duminica : 8.00 - 14.00
☎ 146.325

TELEFOANE UTILE - CABINETE ȘI FARMACII VETERINARE

CABINET VETERINAR
PROVET IAȘI
Str. Smîrdan nr. 93 C
ZILNIC : 9.00 -23.00
Consultații și tratamente la domiciliu
☎ 233.772, 092.376.433 (NON STOP)

CABINET ȘI FARMACIE VETERINARĂ
SANOVET
Păcurari 116 (vizavi de stația SHELL Păcurari)
zilnic : 9.00 - 20.00
duminică 9.00 - 14.00
☎ 032/259286

CABINET DUOVET
Str. Nicolae Gane nr. 25
zilnic : 16-20, sîmbătă: 10.00 - 13.00
duminică - închis
☎ 092555155, 032/214773

CABINET ȘI FARMACIE VETERINARĂ
„ALFA-SAN“
Str. Nicolina nr. 4A, bl. F4, parter
(intersecția cu Aleea Rozelor)
luni-vineri : 8.30 -19.00
sîmbătă: 8.30-15.00
☎ 224008; 094/645442; 095/932972

CABINET ȘI FARMACIE VETERINARĂ
URGOVET
Str. V. Lupu 51 A-B
(vis-a-vis de Spitalul de Pediatrie)
luni-vineri: 9.00-20.00, sîmbătă: 9.00 - 14.00, duminica: 9.00-12.00
☎ 032/272733, 096/355211

AGENDA OMULUI DE AFACERI

ETNIS
Distribuitor **Vaillant, Bosch şi Viessman,** vă oferă:
Centrale Vaillant
model nou la preţuri mai mici
- **Radiatoare de oţel, aluminiu şi fontă**
- **Rezervoare gaze lichefiate "Shell"**

AER CONDIŢIONAT
Proiectare, montaj şi garanţie 3 ani
Plata în 6 rate lunare
REDUCERE 15%
Iaşi - Str. N. Iorga 7D, bl. F5, tel. 032/230113, fax 032/232690, telemobil 094613246, 094554249

ROTHERM
Reprezentant FERROLI - CE
- Cazane şi centrale termice
- Calorifere din aluminiu şi fontă
- Echipamente condiţionare şi climatizare

Preţuri speciale pentru distribuitori
BONUS SURPRIZĂ
pentru fiecare centrală achiziţionată
Vînzări en gros şi en detail
PLATA ÎN RATE
Iaşi, Bd. T. Vladimirescu nr. 40 (Bucşinescu)
Tel/Fax: 032/175105, 272340, 093-243670

DIVERTIS S.R.L.
Tîmplărie din lemn (brad, tei, stejar)
Uşi şi ferestre
NOU
şi cu sticlă
TERMOPAN
Iaşi, Aleea T. Neculai 84, tel. 032-226 397

GRAND IOLIA
Tehnologie italiană
Produse de panificaţie
- Franzelă albă
- Franzelă neagră
- Pâine la vatră
- Specialităţi
- Colăcei
- Produse tradiţionale

Calitate deosebită **Preţ** atractiv
Livrare en-gros
Iaşi, şos. Nicolina 103, bl. 1000
Tel.: 222224

S.C. INFROMEX
Imprimeria textilă
Bannere, autocolante * Autocolante auto
Personalizări obiecte promoţionale
Trofee sportive * Felicitări * Invitaţii nuntă
Invitaţii botez * Mape, dosare, foi antet
Pungi PE şi PVC * Salopete * Lenjerie
Tricotaje * Şepci * Tricouri * Parasolare
Firme luminoase * Casete firmă
Indicatoare stradale * Indicatoare rutiere
Indicatoare industriale şi de avertizare
Legitimaţii CLUB * Vignete * Fanioane
Steguleţe * Ecusoane * Plastifieri
Str. Oancea nr. 10, bl. 354, parter
Tel./fax: 032-278210; mobil 093-709405

Clima Therm Center
Centrale termice, cazane, radiatoare, boilere, automatizări
Aparate de aer condiţionat, ventilaţie, condiţionare
PLATA ÎN RATE
Soluţii tehnice, montaj şi service specializat.
Iaşi - Str. Sărăriei 50, Tel/fax: 032/261833

GRUPUL DE FIRME ROMFIN
Tîmplărie din aluminiu
Iaşi, str. Rampei nr. 9A
tel.fax: 214 090

CASA DESIGN
Distribuitor:
Bosch, ACV, Saunier Duval
- Centrale termice pe gaz, motorină, electrice
- Radiatoare oţel, aluminiu
- Materiale pentru instalaţii
- Proiectare, execuţie, service.

Iaşi, Bd. T. Vladimirescu nr. 59
Tel.: 032-174565, mobil 094-787234

TRAX
Comercializează şi execută montaj:
AER CONDIŢIONAT
MITSUBISHI, TADIRAN, ARISTON
CENTRALE DE CLIMATIZARE
TADMOR
SISTEME DE VENTILAŢIE cu tubulatură rigidă ALP şi flexibilă TWITOPLAST
GRILE ANEMOSTATE,
distribuitoare, obturatoare TWITOPLAST
Iaşi, Splai Bahlui stg. 55B (clădirea CERTEX)
tel. 237.945, 092 516.130, 093 516.722

P.S. INTEX S.A.
vă oferă prin **Magazinul Instalatorilor**
- ŢEAVĂ **Pexal** ∅16 **20900 lei cu TVA** PREŢ PROMOŢIONAL
- Ţevi şi fitinguri cupru **YORKSHIRE**
- Radiatoare **BIASI** şi **DUNAFERR**
- Centrale termice cu tiraj forţat **BIASI 24 KW 541 USD + T.VA**
- Centrale termice pe combustibil solid şi gaz **TERMOTEKA**

Şos. Păcurari nr. 70, bl. 550
(vis-à-vis Registrul Auto Român)
Tel./Fax: 032-257866; 095-525146, 094-620882

Alcon Plus
TÎMPLĂRIE DIN ALUMINIU ŞI DIN PVC
GEAM TERMOPAN
ACEEAŞI CALITATE LA UN PREŢ AVANTAJOS
Tel.: 032/ 278680, int. 2106
Mobil: 093/508680

COLECON
Execută:
LUCRĂRI DE CONSTRUCŢII
AMENAJĂRI INTERIOARE
LUCRĂRI DE R.K.
În condiţii de calitate şi termene de execuţie scurte
Tel. 032-251022, 217868,
Fax 032-251310

YV
ALARME
300% siguranţă
• CLINICA DE PARBRIZE
Păcurari 92 (incinta Transmixt), tel: 259.690

RADIX SERVICE
comercializează
Contoare apă rece şi caldă
Cazane şi boilere
BOSCH, ARISTON, VIESSMANN, HOVAL
Echipamente de climatizare
Materiale pentru instalaţii termice, sanitare şi electrice
Asigurăm garanţie la echipamente şi lucrări
PLATA ÎN RATE!
Iaşi, I.C. Brătianu 20-22
tel.: 032/217590, tel/fax: 032/218765
(sens giratoriu Teatrul Naţional - intrare prin gang)

STAND-UP TRADE
importator direct Germania
oferă en gros
ÎMBRĂCĂMINTE SECOND HAND
Colectă directă
Iaşi, b-dul. Chimiei nr. 35 Tel. 094-507.920

SC VECTRA SRL
DISTRIBUITOR AER CONDIŢIONAT
DAEWOO, LG
INSTALAŢII DE VENTILARE
CAMERE FRIGORIFICE
INSTALAŢII FRIGORIFICE
CENTRALE TERMICE
PLATA ÎN RATE
Tel. 032/277806,094/629579
fax 032/277807

COMINDEX
Importator Ungaria:
PAL MELAMINAT
PFL MELAMINAT
BLATURI BUCĂTĂRIE
FERONERIE ŞI ACCESORII
PARCHET MELAMINAT ŞI FOLIE NIVELARE
Depozit: Str. Aurel Vlaicu 88 (incinta REMAT)
telefon/fax: 277713; 094-293095
Magazin: Str. Cucu 26; tel.: 276006

A.C ELECTRIC GRUP
FIRME SI CASETE LUMINOASE
LITERE SI SIGLE VOLUMETRICE
PANOURI STRADALE
COPERTINE • ACOPERIRI TERAŞE
BANNERE • STEAGURI
INSCRIPTIONĂRI CU VINYL
SIGNALISTICĂ DE INTERIOR
TÂMPLĂRIE DIN ALUMINIU
AMENAJĂRI CU GIPS-CARTON
RATE! MARI REDUCERI!
Iaşi, str. Gării 15 (colţ cu str. Uzinei)
tel./fax: 032-236.444, 112.591

EUROPA GROUP
COMERCIALIZEAZĂ ŞI EXECUTĂ MONTAJ
- Centrale termice Bosch, Protherm, Saunier Duval, ACV-Milenium
- Radiatoare KORADO
- Teavă multistrat HENCO
- Rezervoare propan SHELL
- Armături industriale HAWLE
- Aer conditionat 14.000.000 lei TVA inclus.

PLATA ÎN RATE
Tel. 032-279300, 245582

FUJIYAMA KARATE CLUB
Înscrieri
KARATE TRADIŢIONAL
Grupe copii 5 - 10 ani
juniori 10 - 18 ani
tineret 18 - 23 ani
Luni, miercuri, vineri: 19.00-20.30
Sala Sport: Şc. Gen. Nr. 15 (zona Autogară)
Tel. 112400, 236380

MIRFAN MOBILUX
Comercializează
- *mobilă sufragerie*
- *holuri*
- *dormitoare*
- *bucătării*
- *mic mobilier*

Plata în maxim 36 de rate lunare
Program luni - vineri: 9.00 - 19.00
sîmbătă: 9.00 - 13.00
Alexandru cel Bun
(vis-a-vis de alimentara Minerva)
tel. 032/152647

S.C. "DOSOFTEI" S.A. IAŞI
Editură & Tipografie
EXECUTĂ LA COMANDĂ ŞI COMERCIALIZEAZĂ LA CELE MAI MICI PREŢURI:
- ✓ Reviste, pliante, afişe, mape prezentare, etichete
- ✓ Caiete, agende
- ✓ Imprimate tipizate comune pe economie
- ✓ Formulare tipizate cu regim special personalizate (Societatea este abilitată de MFP prin CN Imprimeria Naţională Bucureşti)
- ✓ Hîrtie pentru ambalaj personalizată
- ✓ Hîrtie imprimantă, scris, offset, xerox
- ✓ Ambalaje de carton

Str. Sf. Lazăr 27, Iaşi-6600, Tel./Fax: 032-137060

QNET
comercializează şi execută montaj
AER CONDIŢIONAT
AKAI
Rate şi leasing
Iaşi, Costache Negri 60,
tel. 032/276409, 092-349733

INFROMEX
IMPRIMERIE TEXTILE
- Bannere
- Autocolante
- Personalizări
- Obiecte promoţionale
- Trofee sportive
- Felicitări
- Invitaţii nuntă, botez
- Mape, dosare, foi antet

Str. Oancea nr. 10, bl. 354, parter. Tel. 032-278210

EURO-FRIG
UTILAJE FRIGORIFICE
VÂNZĂRI-MONTĂRI-REPARAŢII-SERVICE
- **CARRIER - INSTALAŢII FRIGORIFICE NOI**
  - INSTALAŢII AUTO - pentru transport produse alimentare
  - INSTALAŢII DE CONDIŢIONARE A AERULUI
  - INSTALAŢII PENTRU CAMERE FRIGORIFICE
- **SECOND HAND** VITRINE, LĂZI, CAMERE FRIGORIFICE, AER CONDIŢIONAT

Tel./fax: 032/250836, mobil 094 792529

PRO C.F.C.
Profesional Signmaking
comercializează:
POLIPLAN SI NU NUMAI ...
AUTOCOLANT, STIPLEX, CERNELURI SERIGRAFICE
(COPERTINE, CASETE LUMINOASE, BANNERE, FIRME)
Iaşi, str. Rascani 17
tel. 094/594455

KIN SRL
Proiectare, livrare, montaj, service şi reparaţii:
- CAMERE FRIGORIFICE
- INSTALAŢII FRIGORIFICE: compresoare, agregate, condensatoare, vaporizatoare, instalaţii auto
- UTILAJE FRIGORIFICE: vitrine, lăzi congelatoare, maşini cuburi şi fulgi gheaţă, dozatoare bere
- DOTĂRI SUPERMARKET
- APARATE AER CONDIŢIONAT

PLATA ÎN RATE SAU LEASING !
Magazin: Şos. Nicolina nr. 48, bl. 971A
tel./fax: 032/250951, mobil: 094/620217

TEHNOEXPERT
NOU! mobilier şi scaune pentru
UNITĂŢI ŞCOLARE
preţuri promoţionale
Tel.: 032-210991, 216621
Iaşi, bld. Independenţei 11-13

MELCRET FONOTERM
Tîmplărie din aluminiu
cu TVA 0%
25 de culori - la acelaşi preţ
conform ordinului Ministrului de Finanţe nr. 1026 din 20.07.2000
Bd. Poitiers nr. 14, tel. 231023, 270817

SC FLAIR SRL BACĂU
În Bacău
cel mai mare
DEPOZIT DE GEAM
FLOAT- CLAR, COLORAT, REFLECTORIZANT, ANTIEFRACŢIE, OGLINDĂ ŞI CĂRĂMIDĂ STICLĂ
GLAVERBEL ŞI SAINT GOBAIN.
C-lea Bîrladului/23, mob:093/247.770;
tel/fax: 034/112.046; 117.510

Tehnică de calcul

Navig@tor CENTER
INTERNET Cafe, CALCULATOARE, COMPONENTE
B-dul Independenţei nr. 11-13,
vizavi de librăria ESCULAP
tel. 215860, 210151
AMD Duron 700/ 64Mb/ HDD 10GB/ Monitor 14"/ CD-ROM 52X, Sistem nou, garanţie 24 luni, Preţ: 13.200.000 lei.
GARANTAT !!!
Oferta de second-hand: P133/32MB/1,6GB/ Monitor 15". Preţ: 5.400.000 lei.
P200/32MB/HDD2,1GB. Preţ. 5.400.000 lei.
Monitor 15", digital. Preţ: 2.400.000 lei.
Monitor 15" (fără talpă), digital. Preţ: 2.100.000 lei.
Monitor 17"/OSD/1600 per 1200. Preţ: 3.900.000 lei.
La sistemele second-hand garanţia este de 6 luni.

MILLENIUM CENTER
SC 122-399-2001 SRL
① Str. Stefan cel Mare nr. 4 Tel / Fax: 032-252.994
② Str. Păcurari nr. 126 Tel: 032-215.611
Pentium 133 - 79,9 USD
Pentium 166 - 125,6 USD
Pentium 200 - 151,6 USD
Pentium 750 - 357,9 USD
Mese calculator - 34,6 USD
Executăm mobilier la comandă !
Preţurile nu conţin TVA
Refil-uri InkTec - preţuri promoţionale
Hârtie Xerox Business - 99.000 lei (tva inclus)
CALCULATOARE - MOBILIER - BIROTICĂ
Cea mai bună ofertă ...
OFERTA NOULUI MILENIU !

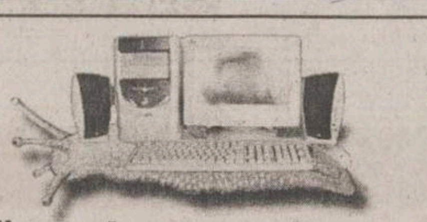

Simţi că te-ai putea mişca mai uşor?
Fii sigur!

Cu un **pocket PC** poţi să editezi documente în Word, poţi verifica şi întocmi rapoarte în Excel, primeşti şi trimiţi e-mail-uri, poţi să îţi organizezi programul zilnic, navighezi pe Internet, înregistrezi mesaje audio, asculţi mp3-uri ...

Este **portable** computerul pe care îl poţi lua şi folosi oriunde mergi să îţi rezolvi afacerile ... chiar şi la birou.

EuroBIT business support
rate - leasing
B-dul Ştefan cel Mare nr. 3, telefon 032-216.752, 092-358.006, e-mail expert.iasi@eurobit.ro

INFOSERVICE
INFO SERVICE
INTR-O NOUA PREZENTARE → STR. SF. LAZAR NR. 19, BL. F-3,
COMPAQ, DTK, CANON, HP, EPSON, SEIKOSHA, MINOLTA
- CALCULATOARE
- COMPONENTE
- IMPRIMANTE
- SCANNERE
- NOTEBOOK-URI
- COPIATOARE
- CONSUMABILE
- RETROPROIECTOARE
- VIDEOPROIECTOARE
- TELEFAX-URI

Produse software:
*Licente Microsoft
*Contabilitate
*Legislativ

PLATA IN RATE SI LEASING

OFERTA SAPTAMINII
* AMD K 6 2 500 Mhz
* MB VIA MVP3
* 64 MB SDRAM
* HDD 10 GB
* Video 4 MB AGP
* Monitor 15" Digital

Pret cu TVA inclus: 470 USD
* Imprimanta HP 640 C ______ 85 USD
* Imprimanta Canon BJC 1000 ___ 70 USD

TEL./FAX: 211745/ 241553/094761417
E-MAIL: minfo@mail.dntis.ro

RISO
Maşini de tipărit (Copy Printer)
MINOLTA
Copiatoare Imprimante Faxuri
Service autorizat • Consumabile
Q SRL Iaşi, str. Sf. Andrei 13, tel. 092-329250, 215690

ECHIPAMENTE XEROX DIGITALE SI ANALOGICE, ALB-NEGRU SI COLOR
ECHIPAMENTE MULTIFUNCTIONALE, IMPRIMANTE LASER DE RETEA
COPIATOARE DE PLANSE, CONSUMABILE SI SERVICE
GIROS COMPANY
IASI, Sf. Lazăr 45, tel/fax 032-210.872, 237.820
e-mail: giros@mail.dntis.ro

le modèle
partener autorizat *COMPAQ*
RATE LEASING
- CALCULATOARE
- IMPRIMANTE
- RETELE
- CONSUMABILE

Vă aşteptăm în str. Lăpuşneanu nr. 7B
tel./fax 239003

Take NET
IASI
SOS. ARCU NR.1 BL T3
tel: 032 / 25 8.214
VANZARI CALCULATOARE NOI
INTERNET cafe

AMD K6-2 500 Mhz	257$
PENTIUM II 500 MHZ	261$
AMD DURON 750 Mhz	292$
CYRIX MIII 500 Mhz	234$

SECOND HAND

Compaq Deskpro P133	97$
DELL Optiplex P166	121$
Compaq P200MMX	167$
Compaq Deskpro PII233	218$

- Conexiune radio
- 20 statii de lucru
- voice chat
- videoconferinta
- realizare fotografii digitale
- listari alb-negru si color
- scanner
- inscriptionari CD
- asistenta permanenta din partea angajatilor

alte tipuri de configuratii se pot stabili la sediul nostru.
email: takenet@mail.dntis.ro

Canon
VEC
tel: 244662
consumabile
service specializat
Str.Păcurari,12
- COPIATOARE
- IMPRIMANTE, FAXURI
- CALCULATOARE, SURSE UPS
- RETROPROIECTOARE
- MASINI DE NUMARAT BANI
- RETELE, CENTRALE
- CASE SI SISTEME FISCALE PENTRU MAGAZINE, RESTAURANTE, FARMACII

LIVIUS Intel Product Integrator
Ai luat NOTĂ MARE la "capacitate" sau "bac" ?
MERIŢI un calculator nou performant !
Noi îţi oferim o REDUCERE de preţ în funcţie de nota ta.
3 ani garanţie integrală la calculatoarele LIVIUS !
str. Fătu 1A, tel/fax: 032-11.59.22, 11.22.21, e-mail: livius@livius.ro

SHARP
service specializat
Copiatoare second-hand
Iaşi, str. Străpungere Silvestru nr. 9
Tel.: 225.180
Tel/Fax: 218.054
elproma@necomm.ro

O ofertă de 10 (zece)

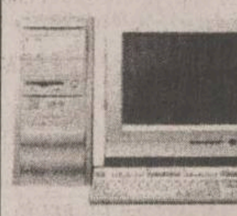

Calculator AMD DURON 750
MB DFI, Video Savage4 32MB
Sound
64MB RAM
HDD 20GB
(monitor separat, la alegere)
10.000.000

MB DFI 370, Video+Sound
INTEL Mendocino 700MHz
64MB RAM
5.375.000

Fax modem ISA 33,6Kbps
595.000

QUARTZ MATRIX
COMPUTER SHOP Hala Centrală, etaj 1 telefon: 219.543 - Int. 204
Sediu Central: Str. Th. Pallady 8, telefon: 217.248, 217.258,
e-mail: qmatrix@xnet.ro
www.quartzmatrix.ro

Preturile Includ TVA!
Oferta este valabilă în limita stocurilor disponibile !

Log-Soft *Oferta săptămânii*
DURON 750, HDD 15 Gb, DIMM 64M, 8M AGP 15" Targa, CD-ROM 52X, sound blaster+boxe **410 $ + TVA**
Str A Panu, nr 28, tel 032/211130, 093-513747

Info Service Computers
Str. Stefan cel Mare nr. 4; telefon: 032/241044
Importator direct Canada si U.S.A.
Sisteme noi si second hand, notebook-uri la cele mai mici preturi din oras.
Alege notebook-ul care ţi se potriveşte!
Internet cafe
Virtu@l World Non Stop

BAS **Tel./Fax 032 253001**
@Mail : bascomp@mail.dntis.ro
Distribuitor autorizat LEXMARK
Z12 : 1.999.000 lei
Z32 3200: 2.899.000 lei
Sisteme, componente PC
PENTIUM III 733 Mhz 610 USD
TVA inclus
K7 750 Mhz 540 USD
HDD 20GB, 64 RAM, CD ROM 48X, SOUND, FAX MODEM, NET CARD, MONITOR

s.c. LORIMAX 2000 IMPEX s.r.l.

Importator direct calculatoare second hand
VINDE EN-GROS
Bacău, 5500, str. Milcov nr. 1, E-mai: lorimax@xnet.ro
Tel./fax: 034-131.341, 137.544; mobil: 094-503.637

Calculatoare * Componente * Accesorii * Consumabile * Imprimante * Birotica * Soft * Distributie * Comunicatii * Servicii de specialitate * Networking * Telefonie mobila * Mobilier * Consultanta *
Dacă
nu crezi
că avem cele mai
bune preţuri
vino
si convinge-te
singur
COMPUTER HOUSE INVEST ◦ Bulevardul Independentei ◦ 217800

ZACH-SON Magazin *Cuza Vodă 54, tel. 21.93.93, fax: 21.82.43*

Cartuş HP 600-negru	*572.000 lei*
Cartuş HP 600-color	*627.000 lei*
Cartuş HP 500-negru	*523.000 lei*
Cartuş HP 1200-negru	*622.000 lei*
Cartuş Canon BCI 05	*501.000 lei*
Cartuş Canon BC 20	*666.000 lei*

STOC LIMITAT!
1.500.000 lei
IMPRIMANTĂ OLIVETTI INK COLOR, A4
8.500.000 lei
COPIATOR A3 + IMPRIMANTĂ A4 JET
Toate preturile INCLUD TVA

Irsido
Sf. Lazăr 49
Tel/fax: 216.940, 237.830
- Hîrtie (copiator, Imprimantă)
- Articole de birou
- Instrumente de scris
- Plicuri
- Sisteme de prezentare şi afişare
- Masini de legat documente cu spirală
- Masini de laminat

Tot ce inseamnă
CONSUMABILE ... pentru
TEHNICĂ DE CALCUL
irsido@mail.dntis.ro
www.irsido.ro
- TONERE
- CERNELURI
- RIBOANE pentru HP, CANON, EPSON
- CD-uri
- DISCHETE

CARNETUL ZILEI

ROMANIA 1

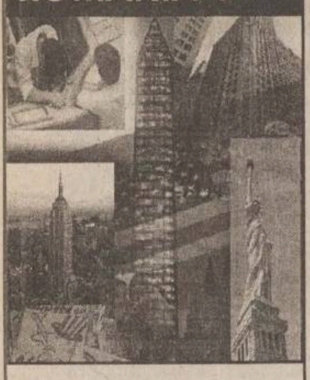

7,00 Jurnalul de dimineață
7.15 Practic Matinal
9,20 Jurnal
9,30 Dragă, am micșorat copiii (s), ep. 11
10,15 Woody, ciocănitoarea buclucașă (d.a.)
11,10 Ora G (r)
12,10 Tezaur folcloric (r)
13,00 Teleenciclopedia (r)
14,00 Jurnalul de prînz
14,15 Info-Mania. Informatii bursiere; Piata românească
14,30 Pro Patria
15,30 Orice e posibil (s)
16,00 Kronika (magazin social-politic în limba maghiară)
17,30 O idee pe zi... pentru România
17,40 Pasiuni (s), ep. 185
18,25 Garantat 100%
18,55 Alege muzica!

19,25 Bărbații fatali (s), ep. 10

19,50 Familia... Corect!
20,00 Jurnal. Meteo
20,40 Sport

20,45 Niciodată nu e prea tîrziu (s), ep. 1

21,45 Ce-i de făcut?
23,00 Jurnalul de noapte

23,15 Memoria exilului românesc

0,00 Lumea dansului
1,00 Marele Jazz
2,00 Jurnal. Meteo. Sport (r)
2,45 De luni pînă duminică (r)
3,30 Memoria exilului românesc (r)
4,15 Ce-i de făcut? (r)
5,30 Info-Mania (r)
5,40 O idee pe zi... pentru România (r)
5,50 Familia... Corect! (r)
6,00 Garantat 100% (r)
6,30 Alege muzica (r)

TVR 2

7,00 Ferma (r)
8,00 Desene animate: Marsupilami, ep. 17; Aventuri în patru labe, ep. 81; Globul dragonului, ep. 134
9,20 În direct (s/r), ep. 21
9,50 S Club 7 în L.A. (s/r)
10,15 Tată, am încurcat-o (s/r)
10,45 Stiri
10,50 Alegerea (f/r)
12,20 Clepsidra cu imagini
12,50 Domnișoara Andreea (s), ep. 116
13,40 Răscruci
14,15 Desene animate: Aventuri în patru labe, ep. 83; Globul dragonului, ep. 135; Sally vrăjitoarea, ep. 23
15,30 Stiri
15,40 Toti împreună
16,45 Oprirea obligatorie
17,00 Tată, am încurcat-o! (s), ep. 64
17,30 Afaceri la cheie
18,00 Spectacolul lumii văzut de Ioan Grigorescu (r)
18,30 Telejurnal TVR 2
18,40 Camera de gardă
19,10 Mike Hammer - detectiv particular (s), ep. 12

20,00 În mijlocul furtunii (s), ep. 32

20,50 Sport Plus
22,00 Scurte povestiri cinematografice: Buford are o armă (s), ep. 26
22,30 Stiri

22,35 Teatrul național de televiziune prezintă: "Arca lui Noe" de Lucian Blaga. Cu: Nicolae Cristache, Mihaela Rădescu, Ion Săsăran

0,15 Din goana trenului (do)
0,40 TVM. Mesager
1,10 S Club 7 în L.A. (s/r)
1,35 Vacantă cu trupa DP2 (r)
3,05 O altă dimensiune (do/r), ep. 7
3,55 Scurte povestiri cinematografice: Buford are o armă (s/r)
4,35 Bărbati, la cratită (r)
5,25 Traditii (r)
5,55 Medalion de interpret (r)
6,25 Atlas (r)

PRO TV

7,00 Bună dimineata!
8,00 Stirile Pro TV - Ziarul diminetii tale
9,00 Tînăr și nelinistit (r)
10,00 Bătălia pentru Terra, ep. 5
11,00 Dădaca (r)
11,30 Ani de liceu, ep. 14

12,00 Jocul crimei (thriller, SUA, 1973). Regia: Herbert Ross. Cu: Richard Benjamin, Dylan Cannon, James Coburn.

13,50 Nell cea sălbatică (r)
15,45 Colombo: Jungla din sera de orhidee, ep. 11
17,00 Știrile Pro TV
17,05 Benny Hill
17,15 Beverly Hills, ep. 11
18,15 Tînăr și nelinistit, ep. 1301
19,00 Știrile Pro TV

20,00 *Bomba blondă* (thriller, SUA, 1994). Regia: Dennis Hopper. Cu: Tom Berenger, Erika Eleniak, William McNamara, Marilu Henner, Gary Busey, Dennis Hopper.

21,45 Vacanta Mare - Garcea
22,00 Stirile Pro TV
22,30 Rokeno
22,40 Vara ispitelor
23.00 Provest

0,00 Prietenii tăi, primul episod

0,30 Vara lui Zero
0,35 Pătrățelu' roșu
1,00 Marcă înregistrată (r)
1,30 Profiler, psihologia crimei, ep. 13
2,15 Proezia
2,45 Lista lui Sava
3,15 Dharma și Greg, ep. 15
3,45 Jocul crimei (r)
5,30 Provest (r)
6,15 Teo (r)

ANTENA 1

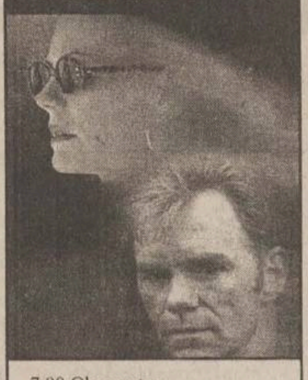

7,00 Observator
8,00 Detectivii Hart (r)
8,50 Animax: Bărbati în negru (d.a.)
9,15 Animax: Max Steel (d.a.)
9,45 Pantera roz (d.a.)
10,10 În căutarea gloriei (s)
11,00 Zile din viata noastră (r)
12,00 Elena, viata mea, ultimul episod
13,00 Stirile amiezii
13,15 Orient expres (r)
15,00 Detectivii Hart, ep. 17
16,00 Zile din viata noastră, ep. 203
17,00 Stiri
17,20 Maria Emilia, ep. 77, 78
19,00 Observator
19,50 Sport

20,00 *Coasta de aur* (dramă, SUA, 1997). Regia: Peter Weller. Cu: David Caruso, Marg Helgenberger, Jeff Kober, Barry Primus.

22,00 Observator
22,25 Sport

22,30 La înălțime (actiune, SUA, 1997). Regia: Sidney J. Furie. Cu: Peter Weller, Dennis Hopper, Tia Carrere.

0,30 Noaptea tîrziu cu Mircea Badea
1,30 Intrigi în paradis (s)
2,30 Observator (r)
3,30 Scandalul (s)
4,30 Capcanele destinului (s)
5,30 Maria Emilia (r)

TV BIT

7,00-8,00 Bună-i Dimineata!
16,00-17,00 De pe linia portii
17,00-17,20 Stirile TV Bit

ACASA

7,15 Teleshopping
7,30 Xena, prințesa războinică (r)
8,30 Gemenele (r)
9,15 Îngerașul (r)
10,00 Căsuta povestilor (r)
10,25 Acasă la bunica (r)
10,35 Femei înșelate (r)
11,30 Sotul si sotia (r)
12,00 Ia-mă acasă (r)
12,30 Dragoste și putere (r)
13,00 Cinemateca de Acasă: "Prieteni pe viață" (r)

14,50 Latino party

15,30 Acasă la... cu Ruxandra Săraru (r)
16,00 Înger sălbatic
16,45 Căsuta povestilor
17,00 Terra nostra (r)
17,55 Acasă la bunica (reteta culinară a zilei)
18,05 Dreptul la viață

19,00 Îngerașul

Căsuta povestilor
20,00 Stirile de Acasă

20,40 De 3 x femeie - o emisiune pentru femeia mileniului III

21,30 Betty cea urîtă

22,30 Terra nostra
23,30 Stirile de Acasă (r)
0,10 De 3 x femeie (r)
1,15 Muzica de acasă, muzica noptii

HBO

8,00 Carantină ("Quarantine" - actiune, 1999). Cu: Nastassja Kinski.
9,30 Lucruri foarte rele ("Very Bad Things" - comedie neagră, 1998). Cu: Christian Slater, Cameron Diaz.
11,10 Mesaj de departe ("Message in a Bottle" - romantic, 1999). Cu: Kevin Costner, Robin Wright Penn.
13,20 Stargate S-G1: Seth (s)
14,05 Limbo (Dramă, 1999). Cu: Mary Elizabeth Mastrantonio, David Strathairn.
16,10 De bună voie și nesilită de nimeni ("Runaway Bride" - romantic, 1999). Cu: Julia Roberts, Richard Gere.
18,10 Scoala sub teroare ("The Faculty" - horror, 1998). Cu: Elijah Wood, Josh Hartnett.

20,00 *Omuleții de sub casă* ("The Borrowers" - aventuri, 1998). Regia: Peter Hewitt. Cu: John Goodman, Jim Broadbent, Celia Imrie, Tom Felton, Bradley Pierce.

21,30 Marele Lebowski ("The Big Lebowski" - comedie, 1998). Cu: Jeff Bridges, John Goodman.
23,25 Iubirea secretă a reginei Victoria ("Mrs. Brown" - romantic, 1997). Cu: Judi Dench, Billy Connolly.
1,05 Poruncile ("Commandments" - comedie, 1997). Cu: Aidan Quinn, Courteney Cox.

PRIMA

7,00 Desene animate: Printul Valliant; Mila Superstar

8,00 Prima Mix

13,25 Clip Art
13,30 Desene animate

14,30 Strada milion - cele mai bune momente ale săptămînii

15,30 Real TV (r)
16,30 Comisarul Rex (s)
17,30 Strada milion
18,00 Focus
19,00 Vară fără limite
20,00 Vrei să fii miliardar?

21,00 Vulturul de fier 2 (actiune, SUA, 1988). Regia: Sidney J. Furie. Cu: Louis Gosset Jr, Alan Scarfe, Mark Humphrey.

23,00 Focus Plus
23,30 Comisarul Rex (s/r)
0,25 Clip Art
0,30 Strada milion (r)
1,00 Focus (r)

RADIO TRINITAS

11,00 Suspinul creatiei
12,30 Agenda culturală
18,00 Parinti si copii
21,00 Seratele Trinitas
23,00 Mari duhovnici în dialog,muzica simfonica, religioasa, populara, cuvinte de învatatura, povesti

TELEM'

14,00 Desene animate
15,00 Film artistic "Zona ucigasă" (r)
16,30 Film documentar
17,00 Dialog cu edilii orașului
19,00 Club "M"
20,00 Desene animate

20,30 "Ave, Cezar!" (acțiune)

22,00 Tele Obiectiv

22,30 "Dragonii ninja" (superacțiune)

0,00 Film erotic

TV EUROPA NOVA

7,00 Muzică
9,00 Fereastra deschisă (emisiune magazin)
10,00 Forta destinului (r)
11,00 Cinetour (r)
12,00 Muzică
12,30 Buletin de stiri
13,00 Telesport (r)
14,30 Muzică
16,30 Camera galbenă (r)
18,00 Putin, dar bun
18,10 Puzzle (concurs de cultură generală)
18,25 Promo, publicitate
18,30 Infonova
19,00 La puterea a doua
19,29 Telecaricatura zilei
19,30 Muzică
21,00 Telejurnal
21,45 Film documentar
21,15 Muzică
22,00 Ofsaid (r)
0,00 Muzică
4,30 Ofsaid (r)
6,30 Telejurnal (r)

Radio CONTACT

06:00 - 10:00 - "Lupta cu somnul" - Laura si Razvan se trezesc primii la Radio Contact. Cu ei lupta cu somnul e mai usoara! De la ora 8 vine schimbul 2 sa lupte cu somnul :Tudor si Marius castiga in fiecare dimineata !
10:00 - 12:00 - "Tovarasii Mei" - Armand si Johann sunt tovarasi. Daca ai curaj… asculta-i!
12:00 - 17:00 - "Muzica asa cum vrei" - Program de divertisment: muzica non-stop, concursuri, informatii diverse (in special din show-biz).
17:00 - 19:00 - "Voteaza ce Urmeaza". Acesta este singurul program in care ascultatorii pot sa decida ce melodii asculta. Realizatori: Adrian Sana si Andu Campu.
19:00 - 20:00 – 11.33.42 – Dedicatii si mesaje la 11.33.42
20:00 – 22:00 - "Seara de seara cu Liana". Gazda dumneavoastra: Liana Stanciu.
21:00 - 22:30 - "Ora de fotbal" - retrospectiva saptamanii sportive, rezultate si comentarii intr-o emisiune cu invitati din lumea sportului alaturi de Horia Ivanovici.
22:30 - 23:30 - "Cei mai frumosi anil" - realizator Mike Godoroja.

17:30 - Jurnalul zilei
5:30 - 22:30**Stirile Radio Contact**:
7:10 **Revista presei centrale**
8:20 **Revista presei locale**
5:50; 6:50; 7:50; 8:50 ; 9:50 - **Contact Horoscop**

RADIO NORD - EST

6.00 BBC: Știri și actualități
6.15 ECHIPA DIMINETII - Costi și Simona
Cel mai important lucru dimineata este să ai pe cineva alături. Iar dacă-s doi, puterea-ti creste! Fii puternic, dimineață de dimineață, cu Simona și Costi (8.00-8.15 BBC: Știri și actualități; 5.50 și 8.25 Cristiana - cu profesorul de religie Victor Cireasă; 8.35 - Info trafic și radar; 9.35 - Tragerea la sorti la concursul „La Multi Ani! „; 9.45 - Sport cu Ovidiu Minea; 10.15 - Cea mai enervantă piesă; 10.40 - Mesaje)
Realizatori: Costi Rezlescu si Simona Gherghe
11.00 BBC: Știri și actualități
11.15 TREI CEASURI BUNE
Alinuța-i cu noroc! Pisica neagră, oglinda spartă si pasul cu stîngul sînt anihilate! Stop ghinion! Realizator: Alina Balaș
14.00 BBC: Stiri și actualități
14.30 NORD' EST CAFE
Intră în atmosfera anilor '80 sau '90, asează-te în coltul cu oldies sau în cel cu noutăti. Alegerea îți aparține. După-amiaza va fi oricum relaxantă si plină de premii! 16.15 - Sport cu Ovidiu Minea Realizator Alex Canariov
17.00 PULS NORD-EST
Cel mai important grupaj informativ al zilei (stiri, reportaje, interviuri, relatari din actualitatea locală si natională)
18.00 BBC: Știri și actualități
18.30 BUZDUGANUL DE SEARĂ
Cel mai ascultat program radio din Iasi. Unii sînt pentru, altii sînt împotrivă, dar toată lumea îl ascultă. Realizatori: Daniel Buzdugan si Octavian Tudorache
21.00 BBC: Știri și actualități
21.30 CLASIC TOP 20
Realizator Sandi Leonties, 23.00 SCURTĂ ISTORIE. Sex, droguri și rock'n'roll cu Octavian Tudorache. Toate legendele!
0.00 EXCLUSIV JAZZ
Realizatori: Romeo Cozma si Radu Tepordei
1.00 Nopti de catifea

9.45 și 16.15 - Sport cu Ovidiu Minea 9.15; 13.15; 19.15 Alo, Generatia Sto?! - telefonul care te surPRINDE - rubrică de Daniel Buzdugan și Octavian Tudorache
8.45; 13.45; 17.45 - Scafandru de Bahlui, tabletă de Cătălin Mihuleac
7.25; 9.25; 11.25; 13.25; 15.25; 17.25 Power-play-ul zilei –prezentat de Alex Canariov

RADIO IAȘI

6,00-8,00 Diminetile noastre (7,00 - Radiojurnal Radio România)
8,00 Buletin de stiri
8,05 Matineu cu... cîntec
9,00 Buletin de știri
9,05 Matineu cu... cîntec (continuare)
10,00 De 10 ori România - Radio-circuit
11,00 Buletin de stiri
11,05 Meridian - Radio-almanah (12,00 - Știri)
13,00 Radiojurnal - Radio România
13,15 Cotidian sonor
15,00 Buletin de știri
15,05 Din viata partidelor parlamentare
15,30 Lumea afacerilor
15,45 Itinerar folcloric
16,00 Radiojurnal Radio România
16,15 Melodii în cheia fascinatiei
17,00 Buletin de stiri
17,05 Memoria cuvintelor
18,00 Buletin de știri
18,15 Dedicatii muzicale
19,00 Radiojurnal Radio România
19,20 Evenimentele zilei
20,00 Zodia VIP
21,00 Buletin de stiri
21,05 Sunetul muzicii

Oferta săptămînii: TELECOMUNICAȚII

DIALOG FREE 9$/luna
Philips Savvy 680.000lei
Nokia 6150 4.600.000lei
Magazin1: Colt cu Cinema Victoria
Magazin 2: Hala Centrala et.1
NOU! CALL - ID
TELEFOANE CU IDENTIFICAREA APELANTULUI
Tec Telecom Str. Ghica Voda 14, Tel/Fax: 032-232638, 233910, sales@tectelecom.com

dialog 4$* DIALOG INEDIT
*Fără TVA.
Nou! Tarifare la secunda pentru toate tipurile de abonament!*
*dupa primul minut
le modèle
str. Lăpușneanu nr. 7B - tel/fax 032 239003
Ericsson T10 .... $57
Motorola v2288 .... $30
Motorola T180 .... $27
Sagem 922 .... $25
Maxon 3204 .... $16
Preturi fără TVA

dialog
Sistem propriu de rate
Girexim
Dialog FREE 9$
120 minute gratuite în rețea și tarif de 0,05$/min după consumarea acestora.
Detalii în magazine!
La fiecare activare Girexim oferă cadou un telefon PHILIPS DIGA
ABONAMENT LUNAR 4$
Gavril Muzicescu 7A, parter, tel: 215981; Independenței D1, tel: 111257; program: 10-19, sîmbăta: 9-13

dialog 4$* Dialog inedit
Dialog FREE 9$
Siemens S6 - 125.000 lei*
CADOU ÎNCĂRCĂTOR AUTO · HUSĂ · SUPORT
Motorola M3588 - 600.000 lei*
Sagem S22 - 650.000 lei*
* Prețurile nu includ TVA
Sînt valabile numai cu conectare
HALLEY Wireless Communication
Bd.Ștefan cel Mare și Sfânt 13 tel./fax 032-276004
Bd. Independentei 1-5 tel./fax 032-278180

DIALOG FREE
Abonament: 9$/lună*** Tarif/min: 0,05 $ după consumarea celor 180 min.
180 minute x 0,00$/min*
pentru convorbirile Dialog-Dialog
Detalii în magazine!
* în afara orelor de vîrf (20.00 - 07.00) și în week-end (de vineri ora 20.00 pînă luni ora 07.00)
S.C. LOCADO COM S.RL.
IASI, B-DUL INDEPENDENTEI NR. 27, TEL:214259

ERICSSON
Send New
Text:
IA-TZI OKELARII DE SOARE !!
A2628s
YES

Noul telefon Ericsson A2628s este doar
29 USD**
în limita stocului disponibil numai cu conectare la rețeaua CONNEX
Dacă te abonezi la CONNEX până la 15 august 2001 poți câștiga:
· 1 excursie pentru două persoane în Insulele Maldive
· 10 excursii pentru două persoane în Antalya
· 200 genți de voiaj, 200 fotolii gonflabile și 200 genți frigorifice
Planul de vacanță mai conține:
· 3 luni de abonament gratuit*
· abonament promoțional cu doar 5 dolari** pe lună
· CONNEX Cent, singurul abonament cu 1 cent/minut în weekend***
*Prima, a patra și a opta lună de abonament
**Nu include TVA
*** Primele 500 de minute pe lună în weekend de convorbiri în rețea
Detalii în magazine
EuroBIT îți oferă gratuit și la alegere o pereche de ochelari de soare pentru fiecare telefon cumpărat sau abonament CONNEX încheiat.
EuroBIT
Expert Center - Ștefan cel Mare nr. 3, 092-358.006
B-dul Independenței nr. 7 – Top Romanța, 092-849.849
Sf. Lazăr nr. 45-47, 093-599.611
Hala Centrală, 092-358.003
dealer autorizat CONNEX

dialog
Rețeta GSM GRATIS!
Pui Două ore gratis pe lună la Dialog Free*
...Adaugă: Un telefon Nokia GRATIS **
...După gust Cadouri pentru fiecare conectare!
vă ureaza Conectare Bună
TeleCom PLUS
* între orele 21,00-7,00 și toata duminica
Bd. Independentei nr. 9, bl. D1, parter
tel./fax: 258289
e-mail: marketing@radcom.ro

dialog
Preturi începând cu
ERICSSON R310s R320s la numai 69$*
9 $*
EUROTEL 2000
MITSUBISHI TRIUM
MOTOROLA T2288
MAXON 3204
Cele mai mici preturi la cartelele de reancarcare, pachete ALO si accesorii
Cu noul abonament DialogFree devii pasare de noapte. Comunici gratuit noaptea si duminica toata ziua
Beneficiezi lunar de 120 de minute GRATUITE in retea si de tarif de 0.05$/min*, dupa consumarea acestora**
Totul pentru numai 9 $*.
IASI, Str. Stefan cel Mare, Nr.4,vis-a-vis de Moon Palace,langa Guliver, TEL/FAX: 032.259.429
*PRET FARA T.V.A.
**INTRE ORELE 22.00-7.00 SI TOATA DUMINICA

AUTOTELECOM S.A.
Bd. Independenței nr. 11, bl. D, mezanin (deasupra pieței)
Tel./fax: 276 413
Agent Autorizat cosmorom
• Nokia 5130 → 29 $*
• Ericsson R320s → 69 $*
Pentru fiecare conectare - un cadou surpriză !
OFERTA COSMOROM
• abonament Cosmorom ATU - 4 $/lună*
• abonament Cosmorom Plus 25 - 9 $/lună* + 25 minute gratuite
* Preturi fără TVA, în limita stocului disponibil.

NOUL PREȚ LA TELEFONUL MOBIL
ERICSSON A2628S
29$**
CLASS
Preturi studențesti !!!
Daca te abonezi la CONNEX pînă la 15 august 2001 poti cîstiga:
• 1 excursie pentru două persoane în Insulele Maldive
• 10 excursii pentru două persoane în Antalya
• 200 genti de voiaj, 200 fotolii gonflabile și 200 genti frigorifice
Planul de vacanță mai contine:
• 3 luni de abonament gratuit *
• abonament promotional cu doar 5 dolari** pe lună
• CONNEX Cent, singurul abonament cu 1 cent/minut în weekend***
* Prima, a patra și a opta lună de abonament
** Nu include TVA
*** Primele 500 de minute pe lună în weekend de convorbiri în rețea
Terminalele sunt disponibile în limita stocului disponibil și se pot achiziționa numai cu conectare la rețeaua CONNEX
Bd. T. Vladimirescu, cămin T17, parter.
Tel. 276.366, mobil: 092-619910
Detalii în magazine.
dealer autorizat CONNEX

NOU
Un nou magazin
MOBISHOP
în Bd. Socola nr. 1
(zona Podu Roș)
tel. 237791, 093 511222
29*$
NOKIA 3210
* Drepturi de autor 2000, NOKIA Mobile Phones. Toate drepturile rezervate
+ prima lună un abonament gratuit la Monitorul
Dacă te abonezi la CONNEX până la 15 august 2001 poți câștiga:
· 1 excursie pentru două persoane în Insulele Maldive
· 10 excursii pentru două persoane în Antalya
· 200 genți de voiaj, 200 fotolii gonflabile și 200 genți frigorifice
Planul de vacanță mai conține:
· 3 luni de abonament gratuit*
· abonament promoțional cu doar 5 dolari** pe lună
· CONNEX Cent, singurul abonament cu 1 cent/minut în weekend***
*Prima, a patra și a opta lună de abonament
**Nu include TVA
*** Primele 500 de minute pe lună în weekend de convorbiri in rețea
Detalii în magazine
MOBISHOP Str. Palat nr. 2; tel.: 239.080
dealer autorizat CONNEX

Log-Soft YAESU Authorised Dealer
STATII RADIO
- leasing si rate -
MOTOROLA Authorised Dealer
Str A. Panu 28, bl 2A. Tel/fax 032-211130

GIROS COMPANY
dialog
cu noul abonament
Dialog FREE
devii pasăre de noapte
SOLUTIA COMUNICARII PERFECTE

IASI str. Sf. Lazar nr. 45 tel. 210872 237820
HIRLAU str. Stefan cel Mare nr.20 tel. 720081
MOBILE
LA cele mai mici PRETURI
ACCESORII PENTRU TOATE TIPURILE DE TELEFOANE !

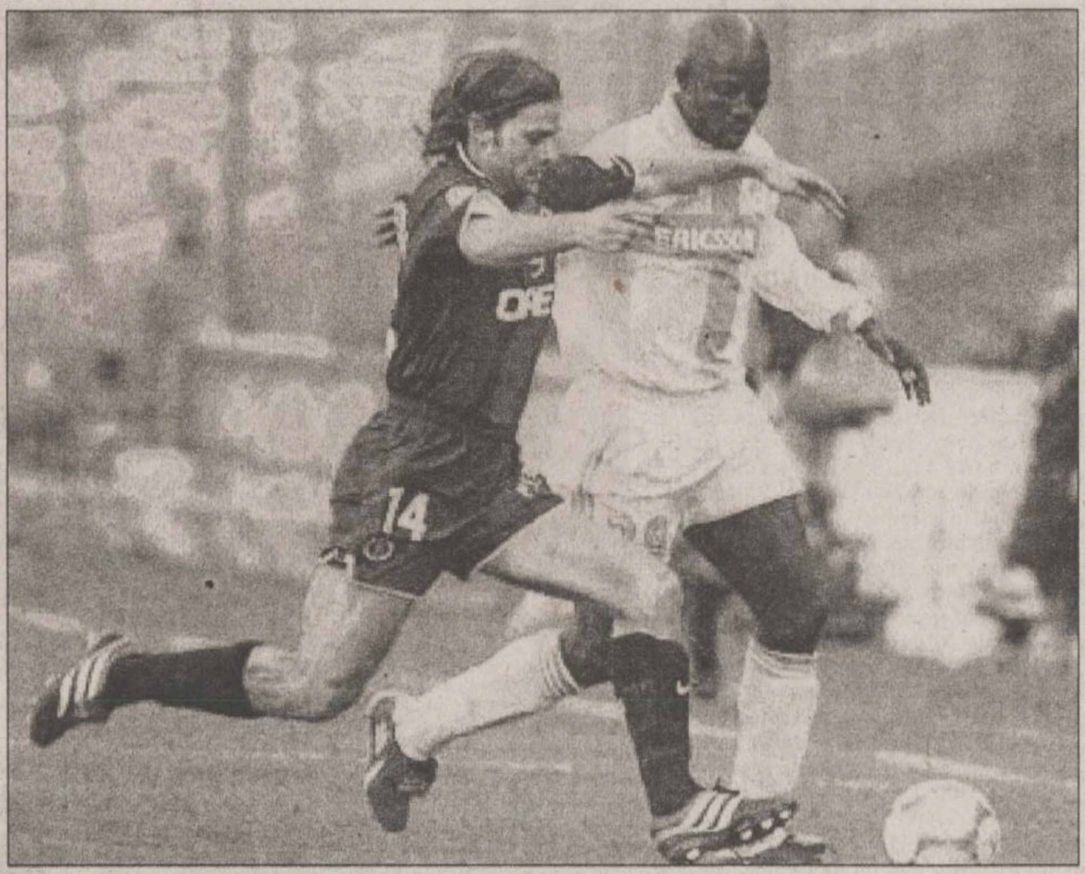

George Weah (foto dreapta) a demonstrat că rămîne unul din fotbaliștii de clasă ai lumii, chiar dacă a trecut de 35 de ani

Suspans pe continentul negru

■ *echipa Marocului a dat cu dreptul în stîngul în Senegal și așteaptă rezultatele altora pentru a ști dacă merge la Mondiale* ■ *Weah reintră și înscrie pentru Liberia, dar calificarea depinde de Nigeria* ■

Grupa C a preliminariilor africane pentru Cupa Mondială din 2002 are un final neobișnuit de palpitant. Vineri seara, reprezentativa Egiptului a învins cu scorul de 8-2 Namibia rămînînd în cursa calificării. Scorul fluviu este deosebit de important, deoarece, spre deosebire de Europa, departajarea echipelor în caz de egalitate se face la golaveraj general și nu în funcție de rezultatele directe. Tarik El Said a deschis balul de la Alexandria, „felahii" marcînd gol după gol bieților compatrioți ai marelui atlet Frankie Fredericks. Omul meciului a fost Abdelhamid Bassiouny, autor a unui hat-trick în ultimele șapte minute ale primei reprize.

Derbiul grupei s-a disputat la Dakar, între Senegal și Maroc, un rezultat de egalitate aducînd pe fotbaliștii marocani pentru a treia oară consecutiv la un turneu final al Campionatului Mondial. Dar meciul nu se anunța deloc ușor, senegalezii reușind în tur un rezultat de egalitate la Casablanca. Și gazdele n-au ratat ocazia de a mai spera la calificare, învingînd cu 1-0 printr-un gol marcat în min. 17. O degajare lungă, dar precisă, a fundașului Ferdinand Colly l-a găsit pe El Hadji Ousseynou Diouf, care a înscris cel de-al șaptelea său gol în aceste preliminarii. De atunci, marocanii s-au năpustit spre poarte lui Dasilva, dar pripeala lor și intervențiile goal-keeper-ului senegalez le-au zădărnicit eforturile.

În acest moment, Marocul continuă să conducă în clasamentul grupei de cinci echipe, cu 15 puncte (golaveraj: 8-3), dar și-a încheiat jocurile. Egiptul și Senegalul au cîte 12 puncte și pot ajunge echipa marocană în ultima etapă. Egiptenii au cel mai bun golaveraj (+9), senegalezii sînt la „cota" +7, dar trebuie spus că echipa de pe Nil are o deplasare foarte grea în Algeria, în timp ce Senegalul (echipă pregătită de francezul Bruno Metsu) va vizita Namibia, unde este rost de rotunjirea copioasă a golaverajului Un alt meci important s-a jucat în grupa B, la Freetown, între Sierra Leone și Liberia. Fotbaliștii liberieni, aflați la un moment dat în postura de favoriti ai calificării, pierduseră un meci important pe teren propriu în fata Ghanei, care a readus Nigeria în fruntea grupei. Această înfrîngere i-a înfuriat pe suporteri, care l-au agresat pe antrenorul-jucător George Weah, acesta anunțîndu-și atunci retragerea din echipa națională ca jucător. Revenit la sentimente mai bune și convins de o țară întreagă (în frunte cu președintele Charles Taylor) care aștepta o calificare istorică, Weah a intrat în teren în min. 55 al meciului cu Sierra Leone, mai mult, el înscriind golul victoriei „stelelor solitare" în min. 73, cu capul, în urma unui corner. După acest meci, clasamentul grupei arăta astfel: 1. Liberia - 15 p (10-8); 2. Nigeria - 13 p; 3. Sudan - 9 p (5-9); 4. Ghana - 8 p; 5. Sierra Leone - 4 p. Aseară tîrziu s-a jucat partida Sudan - Ghana o victorie aducînd și sudanezilor șande (minuscule) de calificare. Liberia și-a încheiat treaba, iar Nigeria va juca în ultima etapă acasă cu Ghana și va avea nevoie de victorie.

Celelalte două partide jucate sîmbătă seara au fost Zambia - Camerun 2-2 (grupa A) și Africa de Sud - Malawi 2-0 (grupa E). Meciurile nu au avut miză, deoarece Camerunul și Africa de Sud sînt deja calificate la Mondialele din Japonia și Coreea.

Ginola s-a aprins degeaba

■ *anonimii croați de la Slaven au învins Aston Villa în Cupa UEFA Intertoto*

Cvasinecunoscuta echipă croată Slaven Belupo a realizat o victorie prestigioasă în prima manșă a turului III al Cupei UEFA Intertoto, dispunînd pe teren propriu cu 2-1 de Aston Villa, printr-un gol victorios marcat în ultimul de către Goran Gersak. Înnebunit de faptul că echipa sa nu reușea să înscrie, în ciuda dominării copioase, internaționalul francez David Ginola de la Villa a intrat în teren în minutul 88, și a reușit o egalare prețioasă, printr-un șut senzațional de la 25 m, dar cei care au înscris din nou au fost croații. Lipsită de antrenorul John Gregory, care, suferind de o intoxicație alimentară a rămas acasă, echipa engleză a fost mereu la cîrma partidei, dar Dion Dublin, Paul Merson și turcul Alpay n-au reușit să fructifice cîteva ocazii imense. Slaven a marcat primul gol prin mijlocașul Muzek, în minutul 37.

Un meci de toată frumusețea s-a disputat între VfL Wolfsburg și Dinamo Minsk, jucătorii din Belarus reușind o repriză de secundă de toată frumusețea, după ce germanii au condus la pauză cu 3-1. A fost 4-3 pentru Wolfsburg, rezultat ce dă șanse de calificare pentru jucătorii din Minsk, dar echipa germană se poate declara mulțumită, comparativ cu surata ei, Werder Bremen, care a pierdut, acasă, cu 2-3 manșa cu belgienii de la Ghent. Greu s-au impus și italienii de la Brescia, „rîndunelele" învingînd pe teren propriu cu 2-1 formația maghiară Tatabanya. În rest: Lokeren - Newcastle 0-4; Blsany (Cehia) - Pobeda Prilep (Macedonia) 0-0; Basel - Hereenveen 2-1; Publikum Celje (Slovenia) - Lausanne 1-1. Partidele retur vor avea loc în week-end-ul viitor.

Dion Dublin a fost ineficient în fața fundașilor lui Slaven Belupo

De patru ori 1-0

■ *Chile și Columbia s-au calificat în sferturile de finală ale „Copei America"*

Vineri noaptea s-au disputat și primele meciuri din grupa C a „Copei America", meciuri încheiate cu rezultate scontate. Selecționata Uruguayului a dispus cu scorul de 1-0 de Bolivia, prin golul marcat de Javier Chevanton, în min. 64. Cu același scor s-a încheiat și meciul dintre cele două reprezentante centroamericane ale grupei, Costa Rica și Honduras, golul victoriei costaricane (echipă cu mari șanse de calificare la Cupa Mondială) fiind opera cunoscutului Paulo Wanchope în min. 63.

Sîmbătă au început și meciurile etapei a II-a, în grupa A evoluînd și reprezentativa țării gazdă, Columbia, care pornea favorită în meciul cu Ecuadorului, în ciuda faptului că ultima are o evoluție excelentă în preliminariile Campionatului Mondial. Și suporterii columbieni au tremurat serios pînă și-au văzut emoțiile risipite. Un gol norocos, marcat în min. 30 de Aristizabal nu a mai putut fi contracarat de ecuadorieni, deși ocaziile nu au lipsit. Norocoasă a fost și victoria echipei din Chile în fața Venezuelei, fotbaliștii chilieni trebuind să aștepte min. 79, cînd un efort disperat al lui Christian Montecinos a adus victoria. Cert este că, în grupa A, conturile sînt încheiate, Chile și Columbia sînt calificate deja în sferturi obținînd maximum de victorii. Din cele trei grupe ale „Copei America", merg mai departe primele două clasate, plus încă două echipe cu cel mai bun punctaj dintre cele situate pe locurile III. **(GIN)**

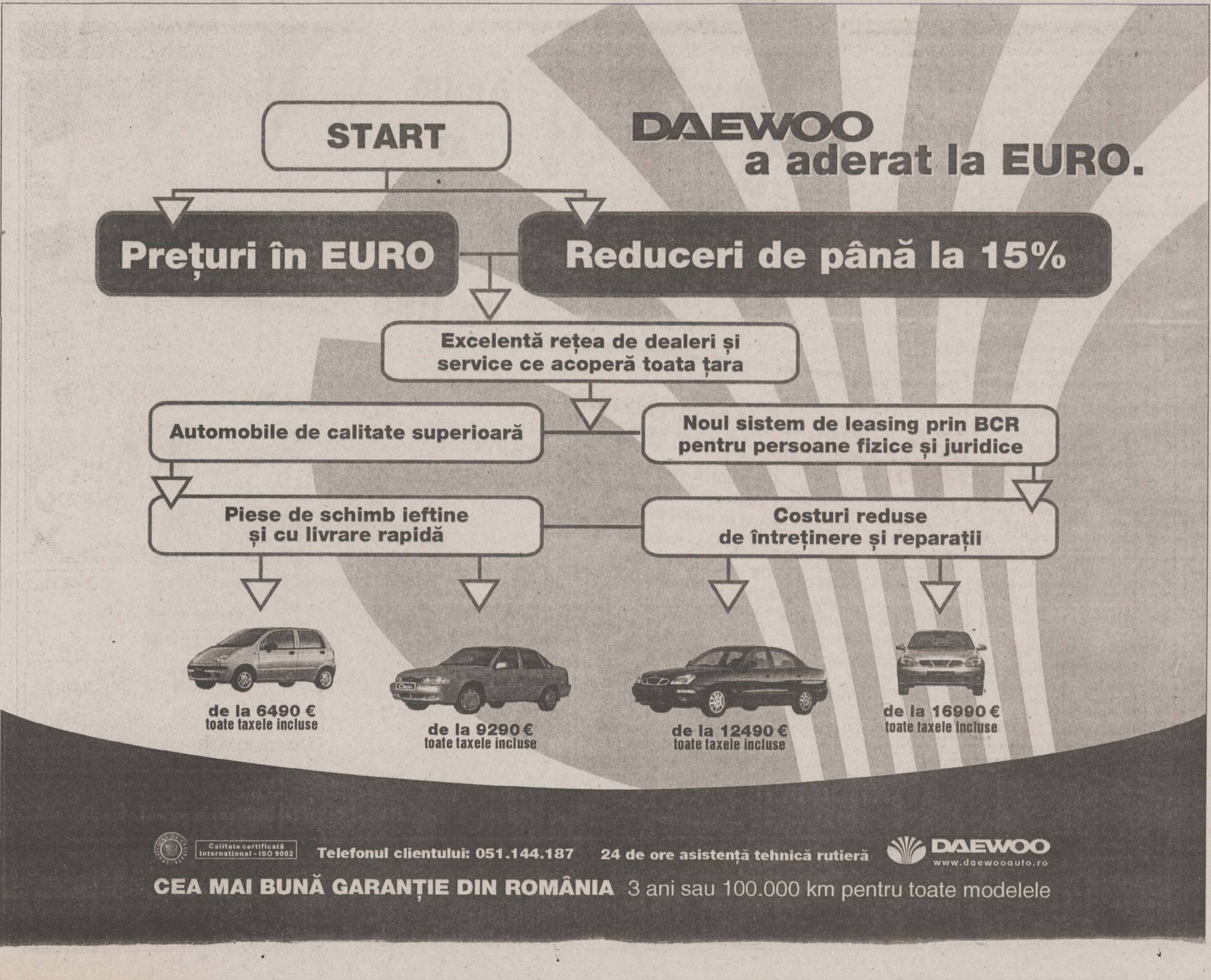

DAEWOO a aderat la EURO.

START

Prețuri în EURO

Reduceri de până la 15%

Excelentă rețea de dealeri și service ce acoperă toata țara

Automobile de calitate superioară

Noul sistem de leasing prin BCR pentru persoane fizice și juridice

Piese de schimb ieftine și cu livrare rapidă

Costuri reduse de întreținere și reparații

de la 6490 € toate taxele incluse

de la 9290 € toate taxele incluse

de la 12490 € toate taxele incluse

de la 16990 € toate taxele incluse

Calitate certificată International - ISO 9002

Telefonul clientului: 051.144.187

24 de ore asistență tehnică rutieră

DAEWOO www.daewooauto.ro

CEA MAI BUNĂ GARANȚIE DIN ROMÂNIA 3 ani sau 100.000 km pentru toate modelele

PANORAMIC

Două victorii clare pentru voleibaliste

Reprezentativa feminină de volei a României a învins, la Urbino, cu 3-0, selecționata Elveției și Ungariei, în grupa a VI-a de calificarea la Campionatul Mondial, care se va desfășura în perioada 30 august-15 septembrie 2002, în Germania. Din această grupă mai face parte naționala Italiei. La Campionatul Mondial de volei se vor califica echipa învingătoare din fiecare din cele șase grupe, precum și cele mai bune două echipe de pe locul al doilea. La această competiție s-au calificat deja selecționatele Cubei, Japoniei, Thailandei, Rusiei, Cehiei, Braziliei și Argentinei.

Dinamo n-a putut trece de Ismailia

Dinamo a terminat la egalitate, 1-1 (1-0), partida disputată, sîmbătă, cu formația egipteană Ismailia, în cadrul turneului internațional organizat de clubul „alb-roșu". Golul formației dinamoviste a fost înscris de Adrian Mihalcea, în minutul 25, din penalty. Într-o altă partida din cadrul turneului organizat de Dinamo, formația egipteană Zamalek a învins cu 1-0 gruparea franceză de divizie secundă AS Saint-Etienne.

Niculae a jucat doar 23 de minute

Atacantul român al echipei Sporting Lisabona, Marius Niculae, a intrat pe teren în minutul 67 al partidei amicale pe care formația sa a cîștigat-o, sîmbătă, cu 3-0, în fața grupării germane FC Kaiserslautern. Cotidianul „O Jogo" menționează că, în momentul în care Niculae, „una dintre atracțiile serii", a intrat pe teren, formația germană juca în zece oameni, deoarece Hristov a fost eliminat pentru anumite afirmații făcute la adresa arbitrului partidei, Duarte Gomes. „O Jogo" menționează că Marius Niculae a încercat să marcheze un gol, dar fără succes. „În primul meci disputat în fața propriilor suporteri, Sporting Lisabona a învins ușor și i-a făcut pe susținători să strige de numeroase ori „ole!": o euforie creată de talentul individual al lui Quaresma și de explozivul Niculae, dar și de stilul de joc. Stagiul de pregătire de la Rio Maior a dat roade și mania lui Bölöni pentru muncă este pe deplin justificată", scrie cotidianul „Record".

Rundă cu ghinion pentru Gane și Tararache

Jucătorul român al echipei St. Gall, Ionel Gane, a evoluat pe întreaga durată a partidei pe care gruparea șa a pierdut-o, sîmbătă, în deplasare, cu 2-3, în fața formației FC Zürich, în etapa a doua a campionatului Elveției. Mihai Tararache a jucat 83 de minute în meciul în care echipa sa, Grasshoppers Zürich, a fost învinsă în deplasare cu 5-3, de Lugano. Celelalte rezultate au fost Aarau - Lucerna 3-2 și Neuchatel Xamax - Sion 0-0.

Vieri rămîne la Inter

Atacantul italian Christian Vieri va rămîne și în sezonul viitor la Inter Milano, a anunțat președintele clubului milanez, Massimo Moratti. „Am discutat cu Vieri și am ajuns la un acord: va rămîne la Inter Milano. Situația este clară. Consider că negocierile s-au desfășurat bine, iar oferta clubului Juventus era interesantă, dar avem nevoie de un atacant ca Vieri", a declarat Moratti. Declarații lui Moratti pun capăt zvonurile referitoare la transferul lui Vieri la Juventus, după ce a jucat un sezon la Lazio și două la Inter. Juventus a oferit în schimbul atacantului italian suma de 62 milioane de euro.

Arthur Jorge va antrena pe Al-Hilal

Fostul selecționer al reprezentativelor Portugaliei și Elveției, tehnicianul Arthur Jorge, a semnat un contract pentru o perioadă de un an cu gruparea saudită Al-Hilal. Potrivit unor surse din cadrul clubului saudit, Jorge, care a pregătit în sezonul trecut formația Al-Nasr, va primi 700.000 de dolari. Arthur Jorge, în vîrstă de 55 de ani, a mai antrenat Benfica Lisabona, Paris Saint-Germain și FC Porto. Cu FC Porto, Jorge a cîștigat Cupa Campionilor Europeni în 1987.

Frank De Boer nu are norocul lui Neaga

Conducerea FIFA a confirmat că fundașul international olandez al Barcelonei, Frank De Boer, depistat pozitiv cu nadrolon, a fost suspendat pentru un an și nu va putea participa la meciurile din preliminariile Cupei Mondiale din 2002. Avocatul căpitanului selecționatei Olandei, Cor Hellingman, a precizat că De Boer este indisponibil, în urma sancționării sale de către FIFA, pentru partida cu reprezentativa Irlandei de Nord, prevăzută să se dispute pe 1 septembrie. Rezultatul acestei partide este hotărîtor în ce privește calificarea selecționatei olandeze la turneul final organizat de Coreea de Sud și Japonia.

Vogts spune că nu a semnat cu reprezentativa Kuweitului

Fostul selecționer al echipei Germaniei, Berti Vogts, a dezmințit anunțul făcut de Federația Kuweitiană de Fotbal, potrivit căruia urmează să preia conducerea tehnică a selecționatei din Kuweit. „Este o minciună. În urmă cu trei săptămîni am discutat cu ei și am convenit să continuăm discuțiile în luna septembrie. De atunci, nu am mai auzit de federația din Kuweit", a declarat Vogts. Potrivit secretarului general al federației kuweitiene, Mohamed Othman, tehnicianul german ar fi trebuit să primească un salariu lunar de 34.000 de dolari, plus o primă de instalare în valoare de 155.000 de dolari. Berti Vogts, în vîrstă de 54 de ani, l-ar fi înlocuit la conducerea tehnică a naționalei kuweitiene pe cehul Dusan Uhrin, care a fost demis după ce reprezentativa Kuweitului a ratat calificarea la Cupa Mondială din 2002.

Isterie la Beijing

■ *pionierii și polițiștii au sărbătorit la unison, în Piața Tienanmen, victoria capitalei chineze în cursa pentru organizare JO din 2008*

Milioane de chinezi au sărbătorit, în noaptea de vineri spre sîmbătă, pe străzile Beijingului, desemnarea acestui oraș drept gazdă a celei de-a XXIX-a ediții a Jocurilor Olimpice de vară, ce vor avea loc în 2008. Locuitorii Beijingului, care au urmărit votul membrilor Comitetului International Olimpic în direct la un post de televiziune, au invadat principala arteră a orașului, Chang'an, și piata Tiananmen din centrul capitalei Chinei. Euforia generată de această veste i-a cuprins și pe polițiști, care au început să scandeze: *„Beijing, Beijing, am cîștigat!"* Șoferii aflați în zonă au claxonat îndelung, pentru a-și manifesta bucuria, în timp ce Piața Tiananmen era invadată de sute de pionieri, care au așteptat, mai multe ore, în incinta Palatului Poporului - sediul Parlamentului Chinei - anunțarea rezultatului votului de la Moscova. Sărbătorirea victoriei orașului Beijing a continuat și sîmbătă dimineață, mașinile arborînd încă fanioare cu culorile steagului național.

Președintele Chinei Jiang Zemin, care a participat la festivitățile organizate pentru a sărbători acest eveniment, a adus un omagiu președintelui CIO, spaniolul Juan Antonio Samaranch. *„În numele Guvernului și al poporului chinez aduc un omagiu solemn contribuției pe care ați avut-o la mișcarea olimpică internațională. Guvernul și poporul chinez vor face totul pentru a sprijini orașul Beijing să facă din JO din anul 2008 un eveniment grandios, care să contribuie la dezvoltarea spiritului olimpic, a păcii în lume și a prieteniei între popoare"*, a declarat șeful statului chinez într-un mesaj adresat președintelui forului olimpic.

Jiang Zemin, însoțit de premierul Chinei, Zhu Rongji, i-a salutat pe cei peste 4.000 de locuitori ai Beijingului, adunați în jurul Altarului Mileniului, pentru a-și manifesta bucuria prilejuită de faptul că orașul lor a obținut dreptul de a organiza Olimpiada din 2008. Festivitățile destinate să celebreze desemnarea Beijingului drept gazdă a Jocurilor Olimpice au fost organizate la Altarul Mileniului, monument futurist, inaugurat în anul 2000 și amplasat în vestul capitalei chineze, și în Piața Tiananmen.

Autoritățile din Hong Kong au salutat, de asemenea, decizia CIO de a acorda Beijingului dreptul de a găzdui întrecerile olimpice. „Sîntem foarte fericiți de această victorie, care va contribui la dezvoltarea economiei noastre. Vom face tot ce ne stă în puteri pentru ca Jocurile Olimpice din anul 2008 să fie o reușită", a declarat un responsabil al administrației din Hong Kong, Donald Tsang, în cadrul unei manifestații care s-a desfășurat pe un stadion și la care au fost prezente peste 3.000 de persoane. Administrația Taiwanului, provincie considerată drept „rebelă" de către regimul de la Beijing, a felicitat în mod oficial conducerea statului chinez pentru obținerea dreptului de a găzdui Jocurile Olimpice de vară din anul 2008. *„Guvernul Republicii China (n.r. - denumirea oficială a Taiwanului) felicită Beijingul pentru că a primit dreptul de a organiza Olimpiada din 2008. Sperăm că autoritățile chineze își vor fixa drept obiectiv asigurarea păcii în lume și vor renunța la amenințările cu recurgerea la forță"*, a afirmat purtătorul de cuvînt al guvernului din Taiwan, Su Cheng-ping.

„Degeaba am mai vorbit de drepturile omului"

Autoritățile chineze fuseseră aspru criticate pentru arestarea și încarcerarea liderilor diverselor culte religioase, iar în urmă cu o săptămînă organizația Amnesty International publicase un raport în care se arăta că 1.781 de persoane fuseseră executata în ultimele trei luni. Wang Wei explică: *„Totuși, China nu este singura țară care păstrează pedeapsa cu moartea. Vom respecta în continuare legile pe care le avem și dacă nu sînt bune, sîntem gata să le îmbunătățim, este tot ceea ce pot spune în acest moment."*

Dacă la Beijing este sărbătoare, nu același lucru se poate spune despre atmosfera care domnește în celelalte orașe candidate. Canadianul ***Donovan Bailey***, fostul recordman mondial al sutei de metri, întrebat dacă problema drepturilor omului nu trebuia să joace un rol mai important, a răspuns. *„Este clar că n-a jucat nici un rol în votul de la Moscova, pentru că iată, chinezii au cîștigat. În nici un caz n-a avut nici un rol, n-a avut nici un rost să vorbim despre aceste lucruri, pentru că se decisese dinainte că Beijingul va organiza Olimpiada din 2008."*

Francezul ***Jean Claude Killy***, fostul campion olimpic la schi alpin de la finele anilor '60, reprezentantul comitetului de candidatură al Parisului, spune: *„Scorul este prea dur. Am crezut că vom realiza un scor mai bun, am venit cu un program superb, pe care l-am supus deciziei CIO, însă valoarea acestuia n-a fost recunoscută așa cum ne-am fi dorit noi. Împotriva noastra a cîntărit enorm faptul că multe competiții se desfășoară în Europa, Olimpiada din 2004 la Atena, cea de iarnă din 2006 la Torino. Era normal să se ofere dreptul de organizare unui oraș de pe un alt continent."*

Imediat după ce a aflat rezultatul votului, Istanbulul a anunțat că își depune candidatura pentru organizarea Olimpiadei din 2012. *„Este decizia membrilor CIO, este hotărîrea la care au ajuns. Probabil că au existat și anumite motive politice și economice care i-au ghidat. China este o țară cu o economie puternică, avînd o piață uriașă, o țară uriașă. Au făcut o treabă foarte bună, îi așteaptă un efort urias, pentru a duce la capăt ceea ce au început. Au fost marii favoriți, de la început pînă la sfîrșit, iar acum au cîștigat"*, a declarat ***Yalcin Aksoy***, președintele comitetului de candidatură al capitalei turce.

Guvernul tibetan în exil a condamnat desemnarea orașului Beijing drept gazdă a Jocurilor Olimpice, estimînd că această decizie a CIO constituie o dovadă de tolerare a nerespectării drepturilor omului de către statul chinez. *„Regretăm profund că dreptul de a organiza Olimpiada din 2008 a fost atribuit Chinei. Acest fapt denotă o aprobare la nivel internațional a încălcării drepturilor omului de către regimul de la Beijing și este de natură să încurajeze represiunile întreprinse de autoritățile chineze împotriva poporului tibetan"*, a afirmat, într-un comunicat difuzat la New Delhi, ministrul Afacerilor Externe din cadrul Guvernului tibetan în exil, ***T.C. Thethong***.

Nu întrerupe vacanța
Acum ai destui bani la tine
ALPHA BANK
VISA
VISA Electron
ELECTRONIC USE ONLY

Vrei să pleci în vacanță?
Nu risca să rămâi fără bani!

Cere acum cardurile ALPHA VISA ELECTRON și ALPHA VISA oferite *gratis* și vei avea banii necesari la îndemână.

Poți obține numerar *oricând* de la cele 900 de bancomate din țară sau de la cele peste 600.000 din rețeaua internațională.

Dacă dorești detalii despre **cea mai atractivă ofertă a anului** și despre **facilitatea de credit atașată contului de card**, poți suna la **01 322.0275.**

Comisionul de emitere
și taxa anuală
ZERO

ALPHA BANK

UNIVERSITATEA „GH. ZANE“
Te învață să învingi!

Binomul absolvenți-licențiați garantat prin Universitatea „Gheorghe Zane”

Cadru legal de funcționare

Universitatea „Gheorghe Zane“ din Iași funcționează, începînd cu anul universitar 1996/1997, pe baza H.G. nr. 1371 din 3 decembrie 1996, publicată în Monitorul Oficial nr. 340 din 11 decembrie 1996. În anul înființării, în Universitate a fost autorizată Facultatea de Marketing. Din anul universitar 1997/1998 a fost obținută autorizarea de funcționare a Facultății de Managementul Afacerilor, din 1999/2000 autorizarea de funcționare a Facultății de Administrație Publică, iar în anul universitar 2000/2001 autorizarea de funcționare a Facultății de limbi străine - limba și literatura engleză, limba și literatura franceză.

Prin înființarea și funcționarea Universității, cu cele patru facultăți menționate, ne-am propus și am urmărit să realizăm un învățămînt superior dinamic, în măsură să asigure și să integreze operativ cuceririle noi, semnificative pe plan mondial, ale cunoașterii și culturii, valorificînd, totodată, și tradițiile valoroase ale învățămîntului românesc, contribuțiile savanților români la dezvoltarea științei și culturii.

Macheta sediului Universității, aflat în curs de execuție

Cel mai bun răspuns la cererea de specialiști

Dintr-o asemenea perspectivă, am considerat că Universitatea noastră, prin cele patru facultăți, se poate constitui într-o **alternativă viabilă și competitivă** la ceea ce oferă, pentru domeniile respective, facultățile și secțiile de specializare din învățămîntul superior de stat. De asemenea, apreciem că funcționarea Universității noastre, cu specializările sale, asigură și un răspuns la cererea de specialiști, care sporește continuu, atît în activitatea de management și marketing la nivel micro și macroeconomic, în activitatea organismelor și instituțiilor administrației publice centrale și locale, precum și la cererea de specialiști cunoscători ai limbilor de circulație internațională, deosebit de necesari în toate sferele și palierele vieții economice și social-culturale.

Urmărind, cu perseverență, să răspundem cît mai bine așteptărilor studenților pe care-i pregătim, am acționat prin toate pîrghiile pentru a realiza un învățămînt formativ, capabil să imprime viitorilor absolvenți deprinderea de a-și dezvolta și înnoi continuu orizonturile pregătirii de specialitate și de cultură generală, să pună accent în pregătire pe ceea ce răspunde cel mai bine nevoilor actuale și viitoare ale dezvoltării economiei naționale și societății românești în ansamblu, în contextul evoluției activității economico-sociale pe plan mondial.

Una din pîrghiile pe care le-am folosit, din acest punct de vedere, a fost **conceperea planurilor de învățămînt**. La facultățile economice - Marketing și Managementul Afacerilor - am urmărit ca absolvenții, dincolo de stricta lor specializare, marketer și respectiv manager, să poată lucra în toate compartimentele funcționale ale unităților economice (aprovizionare, producție, desfacere, export-import, costuri, prețuri etc), în unități particulare, publice sau mixte, cu profil productiv, comercial, bancar, bursier, de asigurări etc. Planul de învățămînt la Facultatea de Administrație Publică răspunde unei pregătiri care să le ofere absolvenților posibilitatea să lucreze în toate compartimentele din organismele și instituțiile publice. Planul de învățămînt la Facultatea de Limbi Străine asigură, prin structura sa, atît pregătirea generală privind limba și literatura respectivă, cît și posibilitatea de a se specializa pentru activitate didactică, de cercetare sau de traducător. Acest lucru se asigură prin prezența în planul de învățămînt, începînd din anul III de studii, a unor module vizînd accentuara pegătirii conform opțiunii fiecărui student.

O altă pîrghie pe care am folosit-o în procesul de pregătire a studenților a fost **baza materială**. Universitatea s-a preocupat, de la înființare, de realizarea unor spații proprii. În acest sens, într-un interval de timp foarte scurt, de doar cinci ani, s-a cumpărat terenul de construcție, a fost realizat proiectul, s-a obținut autorizația pentru construcție din partea Primăriei Municipiului și **s-a finalizat prima etapă a construcției, pînă la nivel de mezanin**. Investiția realizată pînă în prezent este de peste 4,6 miliarde de lei.

În spațiul închiriat în care funcționăm, a cărui dotare aparține integral universității, sînt amenajate, în condiții corespunzătoare, sălile de curs și seminar, laboratoare de informatică, merceologie, marketing și fonetică, toate dotate cu aparatură de ultimă generație, asigurînd posturi individuale de lucru pentru fiecare student. La reușita activității noastre a contribuit esențial și **personalul didactic**. Beneficiem, pentru toate specializările, de prezența, în Iașul universitar, a unui însemnat număr de specialiști. Unii dintre ei, recunoscuți ca personalități ale învățămîntului universitar, desfășoară activități didactice și de cercetare la facultățile Universității, asigurînd nivelul și exigența cerută unei foarte bune pregătiri a studenților. Totodată, ne-a preocupat încadrarea în Universitate a unor **cadre proprii**, apropiindu-ne, pînă în prezent, de proporția de 50%, răspunzînd astfel criteriului de acreditare stabilit pentru acest capitol.

Toate împlinirile prezentate n-ar fi fost posibile fără asimilarea unui **management performant** la nivelul universității și facultăților. Subliniem, în mod deosebit, unele aspecte ce vizează exigența decanatelor și rectoratului pentru organizarea și desfășurarea riguroasă a întregului proces de învățămînt și cercetare, contactul permanent cu studenții, îndrumîndu-le activitatea și asigurînd prezența lor activă la viața anilor de studii și facultăților în care studiază.

Manifestînd această grijă pentru calitate în programarea, desfășurarea și controlul activității, ne-am bucurat de integrarea majorității studenților într-o muncă profesională pasionată și am obținut rezultate pe măsura a tot ce am gîndit, organizat și realizat practic.

Promoția anului 2000 a promovat licența în proporție de 100%

Cel mai edificator exemplu, în acest sens, îl constituie faptul că prima promoție a Facultății de Marketing, cursuri de zi, anul 2000, a promovat examenul de licență în proporție de 100%. Toți cei 74 de absolvenți au obținut licența în specialitatea pentru care s-au pregătit, la facultățile de profil din trei centre universitare - București, Iași și Bacău. Urmărind evoluția lor ulterioară, ne-am bucurat să constatăm că, la ora actuală, **circa 70% dintre ei au ocupat, prin concurs, posturi corespunzătoare**. Credem că aceasta este cea mai elocventă **expresie a eficacității muncii** desfășurate la Universitatea „Gh. Zane“.

Prof. univ. dr. Petre Mâlcomete, rectorul Universității „Gh. Zane“ Iași

Atuurile Universității

- *promovarea examenului de licență în proporție de 100% de către prima promoție de absolvenți*
- *realizarea parțială a viitorului sediu al universității*
- *efectuarea practicii de specialitate la firme și instituții*
- *facilitarea stagiilor de practică în străinătate (Spania)*
- *implicarea în studii de caz și proiecte ale unor firme*
- *plan de învățămînt flexibil - dublă specializare (marketing - limbi străine, managementul afacerilor - limbi străine ș.a.)*

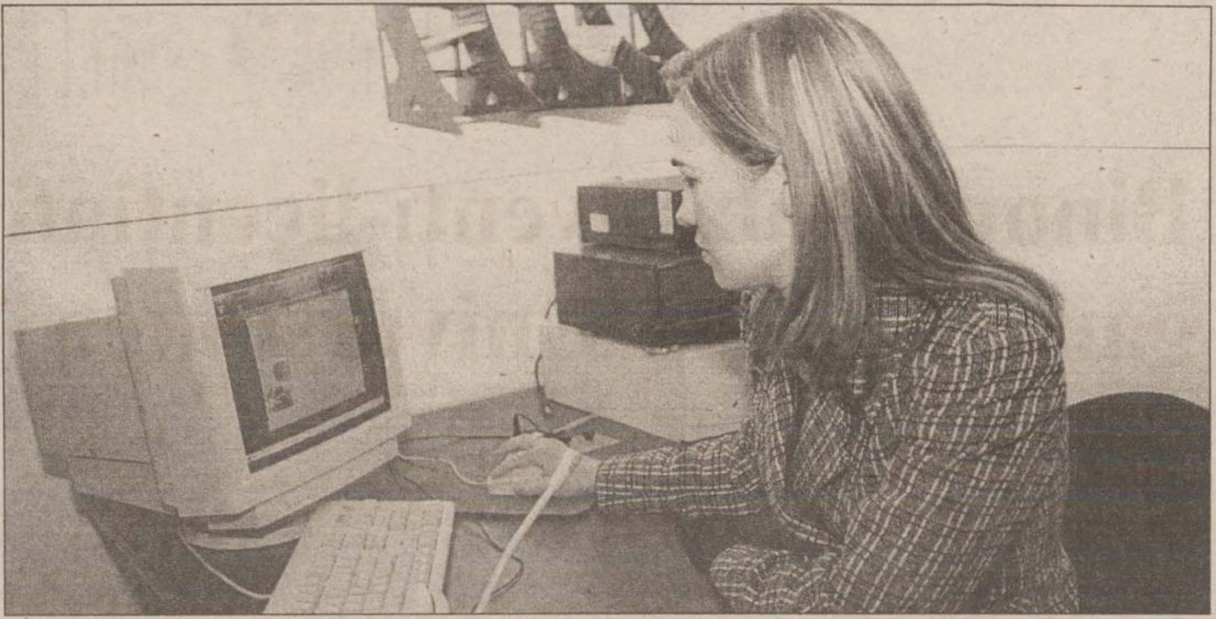

MISIUNE

Realizarea unui învățămînt formativ, superior calitativ, capabil să integreze operativ cuceririle științifice semnificative și elementele avansate ale învățămîntului superior de pe plan mondial, precum și tradițiile învățămîntului românesc, în scopul creării de abilități care să asigure inserția absolvenților în practica economico-socială, ca specialiști de înaltă competență.

Vocea cadrelor didactice

■ Anul 1999 a însemnat un nou început în cariera mea universitară, fiind anul în care am venit la Universitatea „Gh. Zane“, de la Universitatea „Gh. Asachi“, după 25 de ani de activitate în învățămîntul superior de stat. Întreaga atmosferă din universitate, de colaborare și sprijin pentru realizarea obiectivelor propuse atît de studenți, cît și de profesori, ca și condițiile de lucru excelente, mă fac să nu regret decizia luată acum doi ani, ci să consider Universitatea „Gh. Zane“ ca un ansamblu de oportunități speciale pe care să încerc să le valorific cît mai eficient posibil. Nivelul deosebit al pregătirii în fiecare din specializările incluse în oferta universitară „Gh. Zane“ se bazează pe condiții certe: activitățile aplicative se desfășoară în grupe mici de studenți, existînd posibilitatea de a-l îndruma atent pe fiecare dintre ei; dotarea de excepție a tuturor laboratoarelor (de marketing, de merceologie, de informatică, laborator fonetic); stocul de carte bogat și permanent actualizat al bibliotecii; editură proprie, unde se tipăresc cursuri, studii, cărți de specialitate; activități proprii de cercetare științifică ale cadrelor didactice și ale studenților; posibilitatea de a verifica în practica de specialitate la firme din țară și străinătate, cunoștințele teoretice. **(Conf. dr. Elena Știrbu)**

■ Cei patru ani care s-au scurs de cînd funcționez ca preparator, apoi asistent, la Universitatea „Gh. Zane“ mi-au confirmat în mare măsură așteptările și opțiunea mea pentru învățămîntul privat, pe care îl consider mai competitiv. Am avut șansa să mă integrez într-un grup profesoral de elită, competent și exigent profesional, dar în același timp generos și deosebit de atent la formarea tinerelor cadre. Am avut satisfacția ca proiectul „Leonardo da Vinci“, pe tema „Amplifier les dimensions europeenne et practique dans la formation de l'etudiant economist“, la elaborarea căruia am participat în cadrul Universității „Gh. Zane“, să fie clasat de Agenția Națională și Comisia Europeană printre cele cîștigătoare pe plan național. În egală măsură, pentru pregătirea profesională m-au stimulat dorința de cunoaștere și entuziasmul studenților cu care am lucrat.. Le-am cunoscut preocupările, le-am înțeles frămîntările, le-am admirat setea de cunoaștere, receptivitatea și inteligența și împreună cu ei m-am bucurat intens pentru prima noastră promoție de absolvenți, care au promovat examenul de licență în proporție de 100% la universități de prestigiu cum sînt cele din Iași și București. **(asistent drd. Cristina Pralea)**

■ Universitatea „Gh. Zane“ se bucură de o poziție bună în rîndul ofertanților de servicii de învățămînt superior privat, fiind recunoscută atît la nivel local, cît și la nivel național. Efortul continuu și asiduu depus de reprezentanții universității a contribuit la consolidarea poziției de care aceasta se bucură în prezent. Drept mărturie stau realizările materiale, dar și intelectuale înregistrate în perioada de existență a Universității. Eficiența investiției de capital uman este un obiectiv primordial urmărit de către Universitatea „Gheorghe Zane“, atît în ceea ce privește pregătirea studenților, cît și în ceea ce privește formarea cadrelor proprii care să susțină și să contribuie la realizarea procesului de învățămînt. Pentru a le oferi studenților servicii complete, Universitatea „Gheorghe Zane“ a încheiat acoduri de colaborare cu alte centre universitare în vederea susținerii examenelor de licență, cu instituții publice și firme în vederea abordării practice a problemelor discutate pe parcursul anilor universitari. De asemenea, Universitatea organizează periodic cercuri de cercetări științifice unde sînt invitați studenți precum și cadre didactice din diferite centre universitare. **(prep. drd. Brîndușa Tudose)**

Vocea studenților și absolvenților

■ Sînt unul dintre absolvenții primei promoții a Facultății de Marketing a Universității „Gh. Zane“ din Iași. În prezent sînt director comercial la o societate comercială româno-americană, cu sediul la Iași. Opțiunea pentru Universitatea „Gh. Zane“ s-a dovedit a reprezenta o coloană de susținere pentru întreaga promoție a anului 2000, din care am avut onoarea de a face parte și eu. Pe parcursul studiilor și definitivării lucrării de diplomă am beneficiat de predare și îndrumare competentă din partea unor cadre didactice de înaltă ținută profesională, ceea ce ne-a permis să asimilăm cele mai noi cunoștințe în domeniul specializării pentru care am optat și să reușim să facem față cu mult succes sarcinilor pe care le avem la locurile noastre de muncă. Pentru toate acestea, am o profundă apreciere și recunoștință față de instituția în care m-am pegătit, față de dascălii ei și pot recomanda cu căldură, altor tinere generații, serviciile educaționale ale Universității „Gh. Zane“. **(Petronel Apostol, absolvent al promoției 2000)**

■ Mă numesc Bogdan Neamțu și am absolvit Facultatea de Managementul Afacerilor din cadrul Universității „Gh. Zane“ ca șef de promoție. Acest fapt se datorează momentului de acum patru ani, cînd am constatat că am multe întrebări, dar puține răspunsuri. Rezultatul a fost că m-am înscris, în mod inspirat aș spune, la cursurile Facultății de Managementul Afacerilor a Universității „Gh. Zane“. Așteptările mi-au fost împlinite. Acest lucru s-a datorat, pe de o parte, atmosferei create de conducerea și de profesorii Universității, caracterizată de un înalt profesionalism și, pe de altă parte, faptului că, învățînd mereu, constatam cum mi se modifică și mi se lărgește perspectiva asupra vieții, cu toate aspectele sale. Trebuie să subliniez că nu contează dacă ești student la o facultate particulară sau la o facultate de stat, atîta timp cît știi de ce ai dat la facultate, te ții de treabă și ai profesori buni. Restul e poveste. **(Bogdan Neamțu, absolvent al promoției 2001)**

■ Mă consider o studentă norocoasă, fiindcă urmez cursurile de zi ale Facultății de Marketing, din cadrul Universității „Gh. Zane“. Pînă acum am obținut rezultate foarte bune, datorită condițiilor deosebite pe care ni le asigură Universitatea: săli de cursuri moderne, laboratoare dotate cu aparatură de ultimă generație, bibliotecă unde găsim, pe lîngă cursuri și alte materiale didactice ale profesorilor care predau în Universitate, literatură de specialitate, editată în țară și străinătate. Profesorii care predau la Universitatea „Gh. Zane“ se disting prin competență și autoritate profesională, precum și prin apropierea față de noi, studenții, îndrumîndu-ne în întreaga activitate didactică și de cercetare din anii și grupele de studii. Această atmosferă colectivă plăcută în care ne pregătim ne face să fim total atașați de Universitate, să participăm cu entuziasm la acțiunile organizate și să ne bucurăm de fiecare succes obținut. **(Corina Matei Gherman, studentă, Facultatea de Marketing, anul II, cursuri de zi)**

Citește tot ce trebuie să știi despre admitere în pagina 8

Editura Fundației Academice „Gh. Zane“

Prof. univ. dr. Petre Mâlcomete, rectorul Universității „Gh. Zane“

Universitatea „Gheorghe Zane“ are organizată bibliotecă proprie, care dispune de săli pentru depozit de carte, împrumut și lectură, fiind dotată cu literatură de specialitate, cursuri și alte materiale didactice ale profesorilor tuturor facultăților. Prin dotarea de care dispune, biblioteca Universității le oferă studenților, atît materialul documentar necesar pregătirii seminariilor și orelor de laborator, cît și cele mai noi lucrări de specialitate, din țară și străinătate, indispensabile unei pregătiri calitative în domeniile respective, precum și pentru elaborarea lucrărilor de diplomă.

Pentru întregirea condițiilor necesare unei bune desfășurări a procesului de învățămînt, dispunem și de editură în cadrul Fundației noastre, unde se editează atît cursurile profesorilor Universității, cît și alte lucrări de specialitate, ce sînt puse la dispoziția studenților. De asemenea, în cadrul editurii, cu apariție bianuală, este tipărit și Buletinul Științific al instituției, în care sînt valorificate lucrări din sesiunile științifice, rezultate ale cercetării, nu numai ale cadrelor noastre didactice, ci și ale profesorilor și altor specialiști din Iași și din alte centre universitare ale țării. La cele menționate se adaugă și cursurile, caietele de lucrări și alte materiale didactice, asigurate studenților prin serviciul de multiplicare a acestor lucrări.

„Marketing internațional“

Petre Mâlcomete
MARKETING INTERNATIONAL
EDITURA FUNDAȚIEI ACADEMICE "GH. ZANE"
IAȘI - 1999

■ ***volum apărut la Editura Fundației Academice „Gh. Zane“***

Ideea călăuzitoare în desfășurarea cercetării și elaborării acestei lucrări a fost analiza și explicarea proceselor și fenomenelor economice întîlnite în activitatea de marketing a agentilor economici, cu tot ce caracterizează această activitate pe piețele externe, care în dezvoltarea și specializarea domeniului este cunoscută sub denumirea de marketing international. Apariția cărții răspunde pe deplin și proceselor dezvoltării economiei naționale, în care tendința principală este integrarea în structurile economice internaționale, ce amplifică tot mai mult participarea întreprinderilor la activități pe piețe externe. Cartea prezintă interes și pentru că literatura noastră de specialitate dispune de puține lucrări cu tematică de marketing international.

Lucrări publicate în cadrul Editurii Fundației "Gheorghe Zane"

- ***"Marketing"*** - prof. dr. Petre Mâlcomete
- ***"Contabilitate și modele de analiză"*** - prof. dr. M. Paraschivescu, prof. dr. Wili Păvăloaia, lector Constantin Toma
- ***"Contabilitatea cheltuielilor economice"*** - prof. dr. Gheorghe Scorțescu
- ***"Merceologie"*** - prof. dr. ing. Otilia Mâlcomete
- ***"Doctrine economice universale"*** - prof. dr. Ion Pohoață
- ***"Elemente de drept pentru învățămîntul economic universitar"*** - lector dr. Maria Harbădă
- ***"Turism internațional"*** - lector drd. Gabriela Pascariu
- ***"Accouting"*** - prof. dr. Elena Ciucur, lector dr. A. Manaciu
- ***"Marketing internațional"*** - prof. dr. Petre Mâlcomete
- ***"Economie politică"*** - prof. dr. I. Ignat, prof. dr. N. Clipa, prof. dr. I. Pohoață, lector drd. Gh. Luțac
- ***"N. Iorga. Opere"***, vol. III - cordonatori prof. dr. Gh. Buzatu, prof. dr. P. Mâlcomete
- ***"Economie politică"***, vol. I - conf. dr. Elena Știrbu
- ***"Negocierea - o forță a globalizării"*** - conf. dr. Gabriela Marinescu
- ***"Elemente de dreptul comerțului internațional"*** - lect. dr. Liviu Filip
- ***"Fibre textile"*** - prof. dr. O. Mâlcomete, conf. dr. V. Blașcu, lect. dr. J. Homutescu
- ***"Investițiile internaționale și echilibrul economic"*** - asist. drd. Cristina Pralea
- ***"Contribuții la teoria dezvoltării"*** - asist. drd. Cristina Pralea
- ***"Strategii de atragere a investițiilor străine"*** - asist. drd. Cristina Pralea
- ***"Cercetări de marketing"*** - conf. dr. Rodica Boier
- ***„Marketing promoțional - Calea spre succes“*** - prof. dr. Gheorghe Petrescu
- ***„Politici și reglementări în comerțul internațional“*** - prof. dr. Spridon Pralea
- ***„Administrație publică“*** - prof. dr. Gheorghe Filip, lect. dr. Mihaela Onofrei

Lucrări în curs de apariție

- ***"Marketing turistic"*** - prof. dr. Mariana Bucur-Sabo
- ***"Economie Politică"***, vol. II - conf. dr. Elena Știrbu
- ***"Marketing Agrar"*** - conf. dr. Elena Știrbu

Participări

reprezentative la

- Salonul Național de Carte Românească, ediție a IX-a, Iași, 4-6 octombrie 2000.

- Tîrgul de Carte LIBREX - Iași, 2001

ELENA ŞTIRBU
ECONOMIE POLITICA
VOL. 1
Editura Fundației Academice"Gh.Zane" Iași
1999

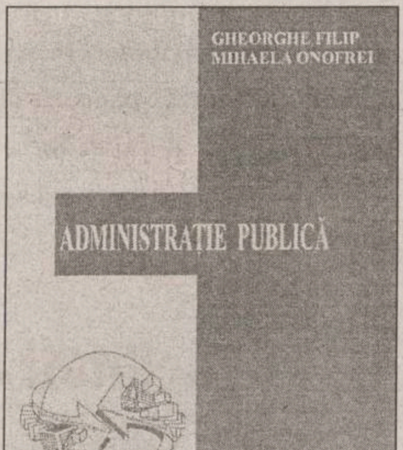
GHEORGHE FILIP
MIHAELA ONOFREI
ADMINISTRAȚIE PUBLICĂ
Editura fundației "Gheorghe Zane" Iași
1999

GHEORGHE PETRESCU
MARKETING PROMOTIONAL
CALEA SPRE SUCCES
Editura
Fundației Academice "Gh. Zane" Iași
2001

Spiridon PRALEA
POLITICI ȘI REGLEMENTĂRI ÎN COMERȚUL INTERNAȚIONAL
Editura Fundației Academice "Gh. Zane"
Iași - 1999

Citește tot ce trebuie să știi despre admitere în pagina 8

FACULTATEA DE MARKETING

Durata studiilor și cifra de școlarizare

- cursuri de zi
  - 4 ani, 100 de locuri
- cursuri fără frecvență
  - 5 ani, 50 de locuri

Misiune

"Pregătirea de specialiști cu temeinice cunoștințe economice, în general, și de marketing, în special, dar și cu reale abilități practice, în baza cărora să rezolve cu competență multiplele probleme cu care se vor confrunta organizațiile lor, să fundamenteze pentru acestea politici, strategii și tactici care să valorifice avantajele concurențiale."

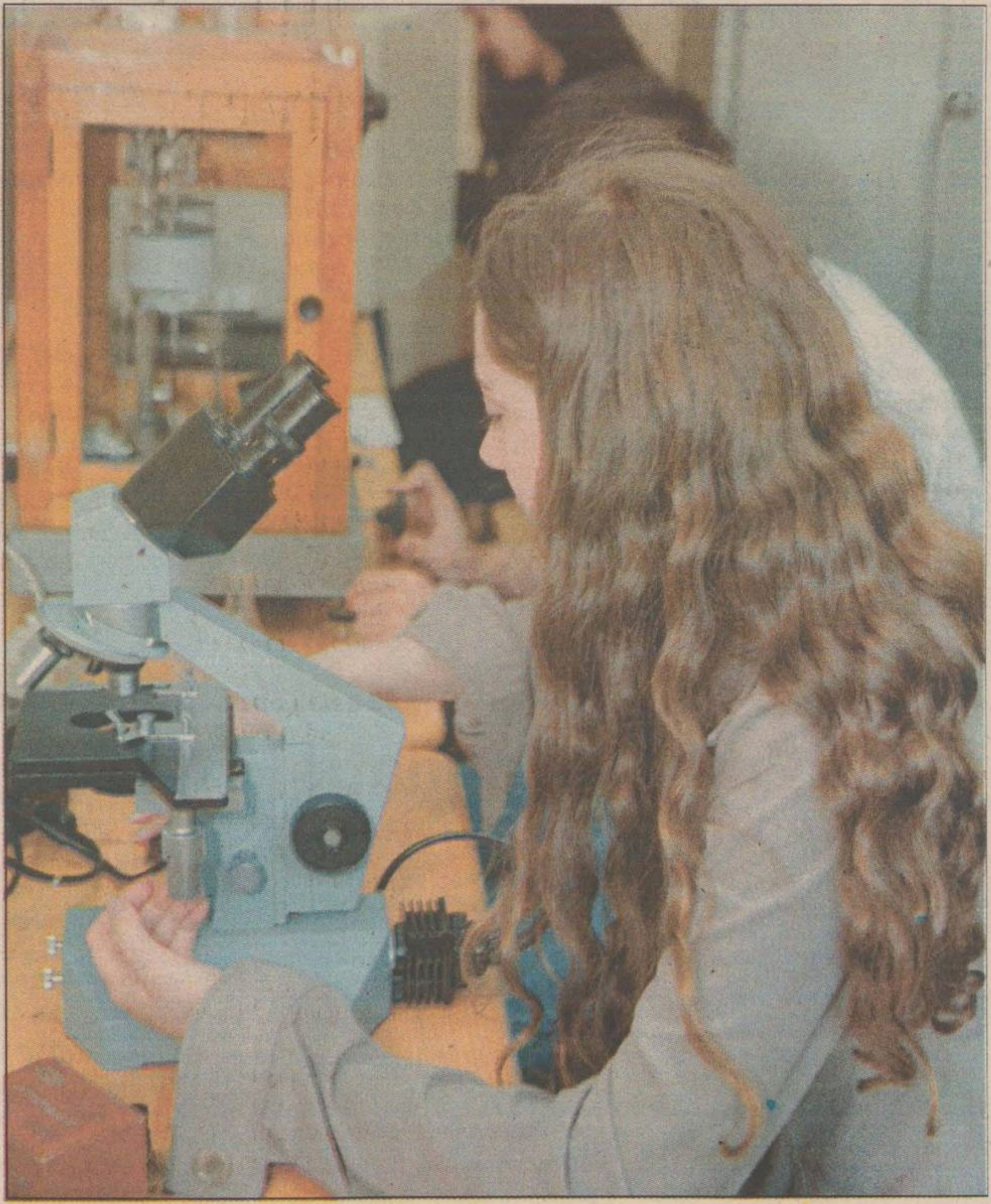

Discipline din planul de învățămînt (selecție)

- *Economie politică*
- *Bazele contabilității*
- *Bazele managementului*
- *Drept civil și comercial*
- *Contabilitate de gestiune*
- *Finanțe publice*
- *Finanțele firmelor*
- *Limbaje de programare și bănci de date*
- *Bazele comerțului*
- *Relații economice internaționale*
- *Bazele marketingului*
- *Marketing internațional*
- *Marketing industrial*
- *Comportamentul consumatorului*
- *Marketing turistic*
- *Marketing promoțional*
- *Marketingul serviciilor*
- *Cercetări de marketing*
- *Marketing agrar*
- *Managementul marketingului*

Abilități și cunoștințe dobîndite

- Cunoaștere conceptelor specifice economiei de piață, respectiv a conceptelor de marketing

- Stăpînirea metodelor, tehnicilor și strategiilor de marketing

- Crearea de abilități în utilizarea instrumentarului de marketing

- Comportament economic îndreptat spre un management performant și spre redefinirea culturii organiaționale

- Creșterea abilităților de comunicare

Oportunități de angajare

- În compartimentele de marketing ale firmelor

- În firmele de consultanță în probleme de marketing

- În oricare din compartimentele funcționale ale firmelor producătoare - aprovizionare, producție, desfacere, import-export, financiar-contabil etc

- În unitățile comerciale, bancare, de asigurări, turistice, bursiere etc

- În unități de învățămînt și de cercetare științifică

- În organisme locale, departamentale și naționale, cu atribuții în viața economică internă și externă

Facilități academice

- amfiteatre
- săli de curs
- săli de seminar
- laborator fonetic (multimedia)
- laborator de merceologie
- laborator de marketing
- laborator de informatică
- bibliotecă de specialitate
- săli de lectură
- club studențesc

Citește tot ce trebuie să știi despre admitere în pagina 8

FACULTATEA DE MANAGEMENTUL AFACERILOR

Durata studiilor și cifra de școlarizare

- cursuri de zi - 4 ani, 100 de locuri
- cursuri fără frecvență - 5 ani, 50 de locuri

Misiune

"Formarea de economiști cu deprinderi, cunoștințe și comportamente economice compatibile cu standardele europene, care să-i abiliteze ca manageri moderni, buni cunoscători ai mediului de afaceri intern și internațional".

Discipline din planul de învățămînt (selecție)

- *Economie politică*
- *Doctrine economice*
- *Contabilitate de gestiune și financiară*
- *Bazele informaticii, limbaje de programare*
- *Bazele marketingului*
- *Marketing internațional*
- *Comerț internațional*
- *Afaceri internaționale*
- *Burse de mărfuri și valori*
- *Economie europeană*
- *Management general*
- *Management strategic*
- *Managementul reșurselor umane*
- *Managementul activității de transport și telecomunicații*
- *Managementul activității de construcții*
- *Managementul calității totale*
- *Managementul micilor afaceri*
- *Management financiar-bancar*
- *Evaluarea întreprinderilor*
- *Fundamentele economice ale investițiilor*

Abilități și cunoștințe dobîndite

- *Pregătirea generală în economie, finanțe-contabilitate, informatică, drept*
- *Capacitatea de comunicare în limbi străine*
- *Cunoașterea tehnicilor și a mediului intern și internațional al afacerilor*
- *Pregătirea de specialitate în management*
- *Elaborarea și implementarea de planuri de afaceri, proiecte de investiții, strategii de dezvoltare, analize diagnostic, evaluări ale firmelor, calității și riscurilor, gestiunea producției, managementul resurselor umane, selecția, utilizarea și salarizarea personalului etc*

Facilități academice

- amfiteatre
- săli de curs
- săli de seminar
- laborator fonetic (multimedia)
- laborator de merceologie
- laborator de marketing
- laborator de informatică
- bibliotecă de specialitate
- săli de lectură
- club studențesc

Oportunități de angajare

- Manageri în departamente de: planificare strategică, gestiunea și controlul producției, achiziții, vînzări, controlul și expertiza calității, resurse umane, organizare, investiții, relații cu publicul

- Manageri ai firmelor specializate de consultanță, evaluare și consiliere în afaceri, consultanță și asistență managerială, auditarea sistemelor calității

- Angajați în rețeaua instituțiilor teritoriale, naționale și internaționale

- Cadre didactice și cercetători în rețeaua instituțiilor de învățămînt superior și de cercetare

Citește tot ce trebuie să știi despre admitere în pagina 8

FACULTATEA DE ADMINISTRAȚIE PUBLICĂ

Durata studiilor și cifra de școlarizare

- cursuri de zi - 4 ani, 100 de locuri
- cursuri fără frecvență - 5 ani, 50 de locuri

Facilități academice

- amfiteatre
- săli de curs
- săli de seminar
- laborator fonetic (multimedia)
- laborator de marketing
- laborator de informatică
- bibliotecă de specialitate
- săli de lectură
- club studențesc

Misiune

"Pregătirea de specialiști care să-și desfășoare activitatea în instituții ale administrației publice centrale și locale, posesori ai unor temeinice cunoștințe economice, juridice, sociologice și politice, în măsură să rezolve problemele acestui sector de activitate."

Abilități și cunoștințe dobîndite

- Cunoașterea mediului economico-social și instituțional
- Însușirea cunoștințelor juridice, economice și de relații publice necesare unui specialist în administrația publică
- Posibilități ample de comunicare în limbi de circulație internațională.

Oportunități de angajare

- În primării municipale și orășenești, consilii județene, prefecturi, consilii locale

- În instituții guvernamentale și neguvernamentale cu implicații în activitatea de formare a activității instituțiilor locale

Discipline din planul de învățămînt (selecție)

- *Drept administrativ*
- *Drept civil*
- *Drept constituțional*
- *Dreptul familiei*
- *Dreptul muncii*
- *Drept comercial*
- *Drept financiar*
- *Finanțe publice*
- *Gestiune bugetară*
- *Management*
- *Marketing*
- *Informatică*
- *Limbaje de programare și bănci de date*
- *Contabilitate*
- *Științe administrative*
- *Sisteme administrative*
- *Relații economice internaționale*
- *Politici financiare guvernamentale*
- *Economie europeană*
- *Comunicare, relații publice, protocol*

Citește tot ce trebuie să știi despre admitere în pagina 8

FACULTATEA DE LIMBI STRĂINE

(limba și literatura engleză - limba și literatura franceză)

Durata studiilor și cifra de școlarizare

- cursuri de zi - 4 ani, 100 de locuri

Misiune

"Formarea de specialiști de înalt profesionalism în domeniile limbii, literaturii și civilizației engleze și franceze, compatibili cerințelor pe care globalizarea contemporană le impune"

Abilități și cunoștințe dobîndite

- *Stăpînirea temeinică a limbii și literaturii engleze și franceze*
- *Cunoașterea culturii și civilizației engleze*
- *Cunoașterea culturii și civilizației franceze*
- *Competență în traducere*
- *Predarea limbilor engleză și franceză*
- *Constituirea și gestionarea bazelor de date pentru documentare în diferite domenii*

Oportunități de angajare

- **Profesori de limba și literatura engleză/franceză**
- **Traducători generaliști sau specializați**
- **Cercetători științifici în domeniul lingvisticii**
- **Ziariști**
- **Editori**
- **Specialiști în public relations pentru firme sau administrație publică**
- **Specialiști în relații internaționale**
- **Angajați ai societăților comerciale în care cunoașterea limbilor de circulație este obligatorie**

Discipline din planul de învățămînt (selecție)

- ■ ***Limba engleză***
- ■ ***Limba franceză***
- ■ ***Literatura engleză***
- ■ ***Literatura franceză***
- ■ ***Cultura și civilizația engleză***
- ■ ***Cultura și civilizația franceză***
- ■ ***Lingvistica generală***
- ■ ***Teoria literaturii***
- ■ ***Literatură universală și comparată***
- ■ ***Studiul terminologiei (engleză)***
- ■ ***Studiul terminologiei (franceză)***
- ■ ***Tehnicile traducerii***
- ■ ***Limbaje de specialitate (engleză)***
- ■ ***Limbaje de specialitate (franceză)***
- ■ ***Informatică și baze de date***
- ■ ***Instituții europene***
- ■ ***Logică***
- ■ ***Psihologie***
- ■ ***Pedagogie***
- ■ ***Metodică***

Facilități academice

- **amfiteatre**
- **săli de curs**
- **săli de seminar**
- **laborator fonetic (multimedia)**
- **laborator de marketing**
- **laborator de informatică**
- **bibliotecă de specialitate**
- **săli de lectură**
- **club studențesc**

Citește tot ce trebuie să știi despre admitere în pagina 8

Totul despre admiterea 2001

Perioada de înscriere

2 iulie - 27 iulie

30 iulie - 29 septembrie

Criterii de selecție

- media de la bacalaureat
- media generală de absolvire a liceului

Actele necesare pentru dosarul de înscriere

- **cerere de înscriere;**
- **diplomă de bacalaureat sau echivalentul acesteia, în original;** pentru absolvenții promoției 2001 se va depune adeverința de absolvire a liceului și de promovare a bacalaureatului, în care se precizează media generală de absolvire și media generală de la bacalaureat. Candidații înscriși și la admiterea de la alte facultăți vor depune o copie legalizată a diplomei de bacalaureat sau a adeverinței, precum și o copie a legitimației de înscriere la cealaltă facultate;
- **copie legalizată după Certificatul de naștere;**
- **copie legalizată după Certificatul de căsătorie sau documentul care atestă schimbarea numelui (dacă este cazul);**
- **3 fotografii color, tip buletin (3/4 cm);**
- **adeverință medicală tip,** eliberată de cabinetele medicale școlare sau dispensarul teritorial de care aparțin candidații;
- pentru cei care se înscriu la a doua facultate, se va depune diploma de licență sau echivalentul acesteia, ori adeverința care să ateste calitatea de student la o altă facultate.

Facultăți autorizate

Facultatea de Marketing

- cursuri de zi	100 de locuri
- cursuri fără frecvență	50 de locuri

Facultatea de Managementul Afacerilor

- cursuri de zi	100 de locuri
- cursuri fără frecvență	50 de locuri

Facultatea de Administrație Publică

- cursuri de zi	100 de locuri
- cursuri fără frecvență	50 de locuri

Facultatea de Limbi Străine (limba și literatura engleză - limba și literatura franceză)

- cursuri de zi	100 de locuri

Taxa anuală

- 425 USD - cursuri de zi
- 400 USD - cursuri fără frecvență
- Plata taxei se poate efectua în cel mult 7 rate lunare egale.
- Pentru examenele susținute în sesiunile normale NU SE PERCEP TAXE.
- Studenții premiați beneficiază de reduceri de taxă.

Taxa de admitere

- 350.000 lei

Condiții de cazare

Pentru studenții din alte localități, Universitatea "Gh. Zane" oferă condiții de cazare.

Durata cursurilor

- 4 ani - cursuri de zi
- 5 ani - cursuri fără frecvență

Informații la tel. 032.233752;
230440 și la sediul universității:
Bulevardul Socola nr. 188-190.
E-mail: zane_univ@mail.dntis.ro
http://www.home.dntis.ro/~zane_univ

REȚINEȚI: Absolvenții promoției 2000 au promovat examenul de licență în proporție de 100%

B.C.U. „M. EMINESCU" IAȘI
PECU

CITIȚI ÎN PAGINA 3A

Poreclele celor care conduc Iașul

Rusu Banu Corneliu - zis „Vodă“

Lucian Flaișer - zis „Mîini apucătoare“

Constantin Simirad - zis „Șeriful“

Dumitru Oprea - zis „Micul Führer“

Anghel Stanciu - zis „Spumă“

Vasile Lupu - zis „Bădia“ sau „Talharul“

NORD'EST
100.4 FM
RADIO

Ziarul care stă de vorbă cu oamenii

Monitorul

Nr. 167 (3066)
16 PAGINI
4000 LEI

Publicație a Grupului de Media Monitorul – Curentul

Înainte de a anunța Poliția, Salvarea sau Pompierii, sunați la
MONITORUL
271.271

www.monitorul.ro

MARȚI, 17 IULIE 2001

Azi va fi o zi ucigătoare

■ *temperatura aerului va ajunge pînă la 40 de grade Celsius, spun meteorologii ieșeni*

Meteorologii au pentru ieșeni o veste proastă și una bună. Vestea proastă este că astăzi, mercurul termometrelor va ajunge pînă la 37-38 de grade Celsius, mai mult cu două grade decît ieri. *Neculai Luchian*, șeful serviciului meteo de la Centrul Regional Meteorologic „Moldova“ avertizează ieșenii că în orașul supraîncălzit, temperaturile vor fi chiar mai mari decît cele prognozate, putînd ajunge pînă la 39-40 de grade Celsius. Ieri, stațiile meteo au înregistrat 35 de grade, iar în buricul Iașului au fost 37 de grade Celsius. În timpul zilei de astăzi norii vor fi scumpi la vedere, iar soarele va arde ucigător. Vestea bună este că noaptea de marți spre miercuri va aduce mult dorita răcoare și ploaie chiar în exces. *„Noaptea se va înregistra instabilitate atmosferică și vor fi precipitații însemnate și vînt puternic. Instabilitatea va ține pînă pe data de 18 iulie, inclusiv. De pe 19 iulie, vremea se va încălzi din nou“*, spune Neculai Luchian. **(Dana PAVEL)**

Continuare în pagina 4A

Tot în pagina 4A puteți citi ce recomandă medicii ieșeni pentru evitarea consecințelor neplăcute ale caniculei precum și sfaturile acestora pentru persoanele suferinde, pe categorii de boli

Un fost ofițer de poliție a jefuit Mitropolia

■ *el a fost dibuit de către un fost subofițer de poliție*

Mitropolia a fost jefuită de un fost polițist. Aceasta este concluzia la care au ajuns anchetatorii, după mai bine de patru luni de cercetări. În noaptea dinspre 26 spre 27 aprilie 2001, o persoană necunoscută a intrat de cu seară în Palatul Administrativ al Mitropoliei, a rămas peste noapte acolo și a spart fișetul cu bani din casierie. Din seif au dispărut în acea noapte 66 milioane de lei, iar cercetările de atunci ale polițiștilor nu au condus la nici un rezultat. Cazul a fost rezolvat zilele trecute, după un nou atac asupra casieriei Mitropoliei. În noaptea dinspre 12 spre 13 iulie, paznicul *Constantin Luchian*, fost subofițer de poliție, l-a găsit pe *Constantin Buzdugan* (41 ani), din Vatra Dornei - județul Suceava, într-una din încăperile Palatului Administrativ. Paznicul a chemat un echipaj al Poliției Municipiului Iași, care l-a reținut pe bărbat, fiind suspect de tentativă de furt calificat. Asupra sa, polițiștii au găsit mai multe chei, șurubelnițe și alte instrumente folosite de obicei de spărgători. Luat la întrebări, Constantin Buzdugan le-a spus anchetatorilor că a lucrat pînă în 1993 ca ofițer la Poliția Transporturilor Feroviare, apoi ca jurist la diferite firme. **(R. BURLACU)**

Continuare în pagina 2A

azi

Investitor de calibru: Grupul francez „Colas“, unul din liderii mondiali în construcția de drumuri, va investi pentru început 108 miliarde de lei în Construcții Feroviare Iași. Pînă anul viitor, francezii își vor mări aportul de capital pînă vor deține 51%. **5A**

Admitere: Economia conduce în topul admiterii la „Cuza“. Pînă ieri după-amiază, la această facultate erau 750 de candidați. Înscrierile au început ieri și la Universitatea Tehnică. Azi și mîine, cursa va începe la UMF și la Agronomie. **2A**

Profesori cu fițuici: Trei profesori au fost prinși copiind la examenul de titularizare. Din acest motiv ei au fost excluși din examen. **3A**

Ce s-a întîmplat la Dorobanți?

■ *ancheta Poliției în cazul presupusului viol nu are încă rezultate concrete*

Concluziile certificatelor medico-legale în cazul violului reclamat la Dorobanți nu sînt considerate relevante de Poliție. Conform declarației șefului Poliției municipiului Iași, colonelul *Gheorghe Grigoriu, „ancheta nu se poate baza numai pe analizele medicale. Medicii legiști nu au găsit probe fiziologice care să demonstreze producerea violului“.* În schimb, pe corpul celor două tinere care l-au acuzat de viol pe avocatul *Corneliu Prepeliță* și alți patru bărbați, s-au găsit urme de violență, vînătăi și zgîrieturi.

Deocamdată, nici una din părțile implicate nu a avut acces la dosar. Atît avocatul Prepeliță, cît și avocatul celor două tinere, *Dorel Colbu*, susțin că nu au fost informați de Poliție asupra concluziilor medicilor legiști. În cursul zilei de astăzi, avocații ambelor părți vor solicita Poliției o copie după certificatele medico-legale.

În urmă cu două săptămîni, două tinere au reclamat la Poliție faptul că au fost violate și maltratate de cinci bărbați în camerele Hotelului „Dorobanți“, după o petrecere organizată de administratorul bazei.

Avocatul Prepeliță a dezmințit aceste acuzații, spunînd că este victima unui șantaj. La rîndul său, el a depus o plîngere la Poliție împotriva celor două fete în care le acuză de denunț calomnios, fals în declarații și șantaj. Conform declarației sale, prețul cerut de cele două fete pentru retragerea plîngerii ar fi fost de 10.000 de dolari. *„Am refuzat categoric pentru că mă consider nevinovat“*, a spus avocatul Prepeliță. **(Fănica DUMITRAȘCU)**

Întîmplări ciudate la Pușcărie

■ *cinci deținuți fac greva foamei, unul dintre ei fiind în a 68-a zi a protestului* ■ *colonelul Bîtea este acuzat de tortură* ■

Viorel Crap, deținut al Penitenciarului Iași, a stabilit un inedit record în ceea ce privește greva foamei. De 68 de zile, adică mai mult de două luni, el nu a băgat în gură nici măcar o firimitură de pîine. Supraviețuirea îi este asigurată de picăturile din perfuzii și de cîte o gură de ceai neîndulcit. *„Deținutul este sub supraveghere medicală și stă în perfuzii“*, a spus directorul închisorii, *Mircea Borș*. Protestul lui Viorel Crap se îndreaptă împotriva sentinței judecătorești, care l-a obligat să-și petreacă 20 de ani de închisoare. *„Deținutul a fost condamnat pentru omor“*, a explicat Mircea Borș de ce Viorel Crap este clientul său în Penitenciar. Protestul lui Viorel Crap nu este singular. Alți patru colegi de celulă au intrat în refuz de hrană, motivele fiind juridice și pe motiv de transfer. Astfel, *Constantin Calinciuc,* condamnat la cinci ani și jumătate pentru furt, Daniela Molotoc, trimisă la închisoare pentru 15 ani din cauza unui omor, și *Viorel Tudor,* care este arestat preventiv pentru trafic de influență, au intrat în refuz de hrană în semn de revoltă împotriva sentințelor judecătorești. Un al cincilea membru al trupei de greviști este *Costel Zatîngă,* care a refuzat să ia hrana Penitenciarului pînă la obținerea unui transfer într-o altă închisoare. **(Adriana PLECAN)**

Continuare în pagina 2A

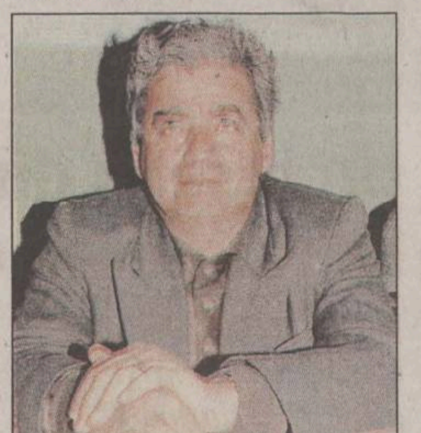
Colonelul Ioan Bîtea, adjunctul directorului închisorii

În fiecare săptămînă
cîștigi
1 kg
din cea mai bună cafea cu un singur abonament la
Monitorul

Cîștigătorul acestei săptămîni:
CHELARU ANGELA
Str. Anastasie Panu, nr. 46

În plus vecinii săi din Str. Anastasie Panu, nr. 48 vor primi Monitorul acasă, gratuit, timp de o săptămînă.

LA PRIMA ORĂ, ACASĂ
SERVICIU DE ABONAMENTE LA DOMICILIU
Tel: 216.112
INSTANT PRESS
Mon
Cum s-a vo
Iași, pe ca

Vaya Con Dios este acuzată că a plagiat melodia „Sanie cu zurgălăi“

Comisia antiplagiat, constituită în cadrul Uniunii Compozitorilor și Muzicologilor din România va lua legătura cu producătorul cîntecului „Johnny, the Boy For Me“ de pe ultimul album semnat de Vaya Con Dios pentru a-i semnala faptul că melodia îl are ca autor pe compozitorul român Richard Stein și nu pe Les Paules, cum este precizat pe CD, fiind variantă a piesei „Sanie cu zurgălăi“, a declarat *Horia Moculescu*, președintele comisiei. *„Acum 35 de ani, Richard Stein a cîștigat un proces pe această temă cu Les Paules în Germania și în fiecare an își ridica drepturile de autor. Probabil că producătorul formației Vaya Con Dios nu are cunoștință de acest proces, astfel încît îi vom cere să facă rectificarea cuvenită pe Internet - pentru că albumul a ieșit deja pe piață -, iar drepturile de autor să fie colectate de urmașii lui Stein“*, a spus Moculescu. *„Procesele de acest tip sînt de natură penală, pentru că este vorba despre furt intelectual“*, a spus Moculescu.

VAYA CON DIOS
ROOTS AND WINGS

Vitan, exclus din PNȚCD

Aventura țărănistă, și totodată și cea politică, a fostului prefect *Florin Vitan* are toate șansele să se fi încheiat ieri. După ce fusese exclus săptămîna trecută din filiala județeană, Biroul Național de Conducere al PNȚCD a decis ieri excluderea sa definitivă din partid. Vitan este acuzat, alături de alți zece lideri de filiale țărăniste, de tentative de scindare a partidului.

Amănunte în pagina 8A

Înscrie-te acum!
Miss Monitorul
Talonul în pag. 1B

RAFO

PRM vrea abrogarea Legii dosarelor

Deconspirarea Securității face ca unele partide să se simtă amenințate. PRM, prin șefa Comisiei SRI din Parlament, deputatul *Daniela Buruiană* **(foto)**, a declarat ieri că va propune, printr-o inițiativă legislativă, abrogarea legii privind accesul la propriul dosar și deconspirarea fostei Securități. Potrivit PRM, legea ar trebui modificată astfel încît reprezentanții cultelor bisericești să nu mai facă parte din categoria persoanelor a căror eventuală colaborare cu fosta Securitate trebuie făcută publică. Buruiană a apreciat că aplicarea legii privind dosarele Securității *„consumă bani de la buget, aproximativ 100 miliarde de lei, anual“* și această lege *„nu a produs decît victime și haos în societatea românească“*.

Diplomația românească, pe picior de război cu vecinii

■ **după Ungaria, Moldova și Ucraina, diplomația românească a ținut să dea replica și departamentului de stat al SUA**

Diferendul diplomatic cu Ucraina, legat de disputa asupra zonei de lîngă Insula Șerpilor, relațiile tensionate cu Moldova, dar mai ales cu Ungaria pe marginea legii statutului maghiarilor, fac din România un caz dificil pentru momentul Praga. Una dintre condițiile admiterii în NATO este relația excelentă cu vecinii pe care trebuie să le aibă statele candidate.

Citiți analiza din pagina 8A

Unde te duci în weekend?
Monitorul week-end
în excursii? la munte? la mare?
în fiecare JOI
8 pagini despre CUM și UNDE
iți poți petrece sfîrșitul de săptămînă
supliment realizat în colaborare cu
TOTEM TURISM

NORD'EST 100.4 FM RADIO

ORAŞUL PE O COLOANĂ

Băgat în spital pentru 1,8 milioane de lei

Un agricultor din satul Cozia a fost bătut şi jefuit în timp ce mergea spre casă. Duminică, ***Viorel Ignat*** (52 ani), a încheiat o afacere prin vînzarea unei părţi din recolta de grîu. După ce a încasat banii, acesta s-a oprit la un bufet, a băut o bere, iar apoi a plecat către casă. Din declaraţiile acestuia, în timp ce trecea pe o alee situată în parcul din sat, a fost atacat pe la spate de indivizi necunoscuţi care l-au lovit cu un corp contondent în cap. Viorel Ignat a căzut fulgerat la pămînt şi a simţit cum cineva îl caută în buzunare. El a fost transportat de urgenţă la Spitalul de Neurochirurgie din Iaşi, unde medicii au stabilit diagnosticul ***„contuzie cerebrală şi plagă cu excoriaţie frontală dreapta“***. După ce bărbatul şi-a revenit din starea de leşin, a constatat că îi lipseşte suma de 1,8 milioane de lei pe care îi avea asupra lui în momentul în care a fost atacat pe la spate. Viorel Ignat ne-a declarat că pînă ieri nu a venit nimeni de la Poliţie pentru a relata ce i s-a întîmplat. Cînd va părăsi spitalul el este hotărît să facă o plîngere la Poliţie pentru ca persoana care l-a tîlhărit să fie descoperită şi mai ales pentru a-şi recupera banii furaţi. **(Cătălin ŞTEFĂNESCU)**

Vicepreşedintele Popescu visează la 20 de miliarde

Drumurile judeţului asteaptă bani de la Guvern. Lucrările de reparare a drumurilor din comune se desfăşoară cu viteza melcului. ***„Există numeroase trasee care au fost decopertate, urmînd să fie plombate. Din păcate, lipsa fondurilor ne-a împiedicat să lucrăm, iar starea drumurilor decopertate a fost afectată de ploile din ultima vreme“***, a spus vicepreşedintele Consiliului Judeţean, ***Mihai Popescu.*** Direcţiei de Administrare a Drumurilor Judeţene i s-a alocat un buget de 19 miliarde lei, faţă de cel puţin 65 de miliarde necesare. DADJ funcţionează la cota de avarie, doar două echipe de muncitori executînd la ora actuală lucrări de plombare a drumurilor, în zona Paşcani şi Movileni-Gropniţa. Singura speranţă pentru cîrpirea drumurilor din judeţ a rămas alocarea unor fonduri speciale de la Guvern. ***„Am făcut un plan suplimentar cu primele urgenţe şi încercăm să ne descurcăm cu banii pe care îi avem. Sper să putem obţine la rectificare măcar 20 de miliarde pentru a termina lucrările începute“***, a încheiat Popescu. **(A.Z.)**

Întîmplări ciudate la Penitenciarul Iaşi

■ *cinci puşcăriaşi fac greva foamei, unul dintre ei fiind în a 68-a zi a protestului*

Continuare din pagina 1A

În ceea ce priveşte un top decît au început să se înfometeze, de departe ***Viorel Crap*** este campion cu cele 68 de zile. Îl urmează ***Viorel Tudor,*** cu 28 de zile de refuz de hrană, iar ceilalti au perioade de inaniţie cuprinse între opt zile şi o zi. ***„Toţi deţinuţii care au intrat în refuz de hrană sînt cazaţi într-un spaţiu special şi sînt sub supraveghere medicală“***, a spus ***Mircea Borş,*** pe care nu îl sperie o astfel de situaţie. Deşi pare o inflaţie de grevişti, din punctul de vedere al directorului, existenta a cinci persoane care refuză să mănînce este o situaţie normală. ***„În permanenţă avem unu-doi deţinuţi care intră în refuz de hrană. La 2.100 de deţinuţi pe care îi avem, şi din care marea majoritate susţin că sînt nevinovaţi, cinci nu este o cifră care să ne sperie“***, a comentat Mircea Bors.

Protest împotriva colonelului Bîtea

În avalanşa de grevisti care a cuprins Penitenciarul, un loc aparte l-a avut ***Ciprian Melinte,*** al cărui caz a ajuns la Curtea Europeană a Drepturilor Omului de la Strasbourg. Acesta, condamnat la şapte ani de închisoare pentru un viol pe care nu îl recunoaste, a făcut de mai multe ori grevă, iar reproşurile sale s-au îndreptat atît împotriva sentinţei, cît şi a colonelului Ioan Bîtea, directorul adjunct al Penitenciarului. Ciprian Melinte a trimis peste tot memorii, adică la Tribunal, la Parchetul Militar, la Preşedenţie şi la Strasbourg, în care s-a plîns de ***„programul de torturare pe care îl aplică împotriva mea colonelul Bîtea“***. ***„Am fost chemat la colonelul Bîtea, după care mi s-au pus cătuşele, am fost torturat, mi s-a tras cu ciocanul în genunchi şi în testicule, am fost privat de hrană, apă, aer, lenjerie, mi s-a violat corespondenţa“***, sînt doar cîteva din motivele inserate de Ciprian Melinte în memoriile îndreptate de el împotriva lui ***Ioan Bîtea.*** Strigătele disperate ale deţinutului au ajuns şi la ***Gheorghe Onofrei,*** şeful Centrului de Consiliere şi Dezvoltare, organizaţie al cărei obiect de activitate este respectarea drepturilor omului. ***„Am primit numeroase scrisori de la Ciprian Melinte şi am trimis, de vineri, la Strasbourg, cazul său“***, a spus Gheorghe Onofrei, care este convins că, în penitenciarul ieşean, sînt încălcate drepturile omului. ***„Pe baza numeroaselor semnale care vin din închisoare, pot să spun că acest Penitenciar seamănă cu închisoarea Piteşti, renumită pentru regimul aspru aplicat deţinuţilor în perioada comunismului“***, a spus Gheorghe Onofrei.

În urma scrisorilor trimise de deţinut a rezultat că Ciprian Melinte a fost condamnat pentru un viol în care fata a acceptat de bunăvoie raporturi sexuale cu el. ***„Mama fetei lucrează ca infirmieră la Socola, de unde a făcut rost de certificate medicale pentru fată, şi locuieşte în acelaşi bloc cu colonelul Bîtea“***, a scris Ciprian Melinte bănuind de unde i se trag ***„relele tratamente aplicate de colonelul Bîtea“***. Şirul nemulţumirilor a început cu faptul că ***„mandatul de arestare a fost prelungit de mai multe ori fără ca eu să fiu prezent“***, după cum susţine el. Drept urmare, după cum a mai scris el, a cerut colonelului Bîtea să-i fie arătate documentele presupuse a fi semnate de el. Din acest moment a început „tortura“. Despre cele scrise de Ciprian Melinte, directorul Mircea Borş spune că sînt doar minciuni. ***„Acum doi ani, cînd Melinte a intrat în refuz de hrană, deţinutul a fost chemat de domnul Bîtea. Cînd un deţinut anunţă intenţia de refuz de hrană, se face un proces-verbal şi se aduce la cunoştinţa comandantului. În acest caz, Ciprian Melinte a spus că se va automutila dacă nu va rezolva nimic cu refuzul de hrană. Atunci, potrivit legii, cînd un deţinut spune că se va automutila, se iau condiţii speciale, adică este imobilizat, i se pun cătuşe, sau chiar lanţuri la picioare“***, a încercat Mircea Borş să explice diplomatic modul de viaţă al lui Ciprian Melinte în Penitenciar. Pînă în prezent, la Curtea Drepturilor Omului de la Strasbourg a fost trimisă oficial doar sesizarea cu privire la „tortura“ din Penitenciar. Cu privire la cealaltă nemultumire, condamnarea la închisoare pentru un viol pe care nu îl recunoaste, ***„trebuie epuizate toate căile de atac din ţară, şi abia după aceea se poate apela la Strasbourg“***, a încheiat Gheorghe Onofrei. **(Adriana PLECAN)**

Mircea Borş respinge acuzaţia că în închisoarea pe care o conduce s-ar încălca drepturile deţinuţilor

Economia conduce în topul admiterii la „Al.I. Cuza“

■ *pînă ieri după-amiază, la această facultate erau 750 de candidaţi* ■ *înscrierile au început ieri şi la Universitatea Tehnică* ■ *azi şi mîine, cursa va începe la UMF şi la Agronomie* ■

Săptămîna a început cu semne mai bune pentru Universitatea „Al.I.Cuza“, unde comisiile de admitere ale cîtorva facultăti au avut ceva mai mult de lucru. La Economie, aşa cum anticipase conducerea facultăţii, numărul de candidaţi înscrişi de ieri dimineată pînă la amiază a depăşit numărul dosarelor depuse în cinci zile, cifra totală ajungînd la aproximativ 750. Facultatea de Drept, la care începerea înscrierilor se anuntase initial pe 16 iulie, a fost şi ea asaltată de candidati. Ieri, la ora 18.00, 142 de persoane achitaseră taxa de înscriere de 1,4 milioane lei. La Facultatea de Litere, secretariatul era plin după-amiază de admitanti, numărul înscrişilor apropiindu-se de numărul 100. Nici la Istorie comisia nu a stat degeaba, 75 de candidati depunîndu-şi dosarele. Printre cele mai prost situate în topul admiterii a fost Facultatea de Fizică, unde nu se înscriseseră decît 20 de candidaţi. Toate cele 14 facultăti de la „Cuza“ au fost însă subclasate de Teologie unde se primiseră la prînz doar două dosare. Profitînd de faptul că la cele mai multe facultăti s-a renuntat la examen şi admiterea se face pe baza mediei de bacalaureat şi a anilor de liceu, majoritatea candidatilor la „Al.I.Cuza“ s-au înscris în mai multe locuri. Chiar dacă domeniile pentru care au optat sînt diferite, candidatii nu vor să scape nici o şansă de a deveni studenti: ***„Vreau să mă înscriu la Drept şi, pentru rezervă, o să-mi depun dosarul şi la Ştiinţe politice. Aici cred că am şanse destul de mari pentru că am media 9,91 la bac şi 9,10 în anii de liceu“***, ne-a declarat ieri ***Simona Radion***, o absolventă din Vaslui. ***„Eu m-am înscris deja la Economie şi vreau să mă înscriu şi la Drept“, ne-a spus şi Oana Melinte, proaspătă absolventă a Liceului „Gheorghe Asachi“*** din Piatra Neamt.

Deşi adeverintele de bacalaureat s-au eliberat deja, la Universitatea Tehnică „Gheorghe Asachi“, unde au început ieri înscrierile, candidaţii nu s-au înghesuit deloc. Doar la Facultatea de Constructii şi Arhitectură erau 10 candidaţi la orele prînzului, urmată de Electronică şi Telecomunicatii şi Electrotehnică.

După „Cuza“ şi UTI, astăzi va intra în cursa admiterii şi Universitatea de Medicină şi Farmacie „Gr.T. Popa“, iar mîine acestora li se va alătura şi Universitatea de Stiinte Agricole şi Medicină Veterinară „Ion Ionescu de la Brad“. **(Mirela CORLĂTAN)**

Înghesuială mare la Facultatea de Economie

Şefii Poliţiei îl contrazic pe ministrul de Interne

■ *în timp ce ministrul a criticat prestaţia poliţiştilor ieşeni, operînd modificări în structura de comandă, şefii locali au prezentat ieri un bilanţ foarte bun*

Şefii structurilor Ministerului de Interne din Iaşi au prezentat, ieri, bilanţul pe sase luni al fiecărei instituţii în parte. Contrar opiniei exprimate de conducerea Ministerului atunci cînd au operat schimbări la comanda instituţiilor, şefii locali au caracterizat drept ***„pozitive rezultatele din primele şase luni“***.

Rata criminalităţii în primele sase luni ale acestui an a fost de 776 infracţiuni la 100.000 de locuitori fată de 787 infracţiuni înregistrate în aceeaşi perioadă a anului trecut. Pentru aceste rezultate, numărul celor recompensaţi cu prime salariale din cadrul Inspectoratului reprezintă aproximativ 50% din efectiv.

Din 1.244 de politişti, peste 800 au obtinut calificativul „foarte bine“ la caracterizarea muncii depuse. Şefii IJP au sanctionat salarial 62 de subordonati, iar alti 72 au primit pedepse disciplinare.

Trei politişti din cadrul IJP au fost trecuti în rezervă. Sergentul major ***Vasile Goloi,*** din cadrul Departamentului de Interventie Rapidă al IJP, a plecat din Politie după ce a fost condamnat la un an şi două luni de închisoare cu suspendare pentru că a condus sub influenta băuturilor alcoolice şi a distrus două autoturisme. În cursul lunii decembrie a anului trecut, Vasile Goloi a luat cheile de la maşina unuia dintre amicii lui, s-a ciocnit de alte două maşini din parcare, după care s-a oprit într-un copac. Un alt caz trecut sub tăcere de şefii IJP este cel al ajutorului de post din comuna Coarnele-Caprei, Dorel Chihaia, care a împrumutat diverse sume de bani de la oamenii din comună, şi nu i-a mai returnat. Cazul său se află încă pe masa procurorilor militari. Un alt şef de post a fost trecut în rezervă pe motive medicale.

Politia de Frontieră a înregistrat mai multe cazuri de abateri disciplinare fată de aceeasi perioadă a anului trecut. Din cadrul Directiei Politiei de Frontieră care cuprinde inspectorate din patru judete, 21 de ofitieri au fost trecuti în rezervă pe motive medicale, iar alti 15 ofiteri, 25 de maistri militari şi subofiteri şi 37 de angajati civili au fost sanctionati disciplinar. **(Fănica DUMITRAŞCU)**

Un ieşean din zece nu şi-a plătit întreţinerea de mai bine de un an

■ *şefii regiei cer ca populaţia să-şi plătească datoriile în cel mult 30 de zile de la facturare*

Unul din zece ieşeni nu şi-a mai plătit datoriile la întreţinere de mai mult de un an de zile. De asemenea, jumătate din populaţia orasului nu-şi achită datoriile la timp, iar 40% dintre ieşeni sînt practic în imposibilitatea de a-şi plăti utilităţile. Acestea ar fi concluziile trase de şefii RA „Termoficare“ (RAT), în aceste zile caniculare. ***„Datoriile nu sînt achitate din cauza faptului că populaţia este săracă“***, a explicat ***Vasile Enache,*** inginerul şef al regiei. RAT are de recuperat peste 150 miliarde de lei, atît de la populatie (135 miliarde), cît şi de la agenţii economici (13,5 miliarde) şi bugetari (3,2 miliarde). Aceasta, în condiţiile în care regia trebuie să plătească lunar către CET 18 miliarde de lei, iar în septembrie are de achitat un vîrf de plată de 31 miliarde de lei. Pentru directorul RAT, ***Romeo Mistreanu***, nu pericolul întreruperii furnizării apei calde pe timpul acestei veri este preocuparea cea mai importantă. ***„Cum e căldură mare afară, n-ai nevoie acum de apă caldă. Principala problemă este ce vom face la iarnă“***, a spus Mistreanu. Ca soluţie la recuperarea banilor de la datornici, directorul RAT aşteaptă ca Guvernul să emită acea Ordonanţă de Urgenţă prin care populaţia va fi obligată să plătească în termen de 30 de zile facturile pentru utilităţile publice (apa rece, apa caldă, gazele şi electricitatea). ***„Dacă va fi introdusă această ordonanţă, atunci, cei cu datorii nu vor mai primi apă caldă. De asemenea, cine nu-şi va plăti utilităţile în acest termen de 30 de zile, va fi penalizat cu 0,5% pe zi din valoarea facturilor neachitate. În acel moment, cred că lumea va găsi bani, aşa cum în prezent există asociaţii care reuşesc să-şi plătească facturile“***, a mai declarat Mistreanu.

În privinta plăţilor către CET, regia stă ca pe valuri, achitînd zilnic între 200 şi 400 milioane de lei. Totuşi, conducerea CET a dat asigurări că apa caldă nu va fi deocamdată oprită. ***„Plăţile RAT către noi sînt undeva la limita de supravieţuire. Aşteptăm un reviriment din partea administraţiei centrale şi locale, care trebuie să înţeleagă că, odată cu creşterea preţurilor, trebuie să crească şi subvenţiile pentru agentul termic“***, a precizat ***Dan Grecu,*** directorul comercial al CET Iaşi. **(Bogdan PĂŞCĂNEANU)**

Ţăranii vor plăti orice consultaţie medicală

■ *la această soluţie s-a apelat după ce s-a constatat că agricultorii nu contribuie la fondul de sănătate*

Începînd din luna august, ţăranii agricultori nu vor mai beneficia de servicii medicale gratuite dacă nu îşi vor plăti asigurarea de sănătate, adică 7% din venitul lor anual. Conducerea Casei de Asigurări Sociale de Sănătate (CASS) a luat această decizie dură pentru că s-a ajuns la concluzia că ţăranii „fentează“ sistemul de asigurări. Din statistici reiese că suma colectată de la ţăranii agricultori care reprezintă 23% din populaţia judeţului nu depăşeste 0,2% din fondul de asigurări de sănătate. ***Dr. Vasile Cepoi,*** directorul general al CASS, a afirmat că nu este corect ca ceilalti asiguraţi să suporte şi cheltuielile pentru serviciile medicale oferite agricultorilor. ***„Nu este normal ca un segment mare de populaţie, care consumă servicii medicale la fel de mult ca şi ceilalţi, să nu-şi aducă aproape deloc contribuţia la fondul de sănătate“***, a spus dr. Vasile Cepoi, care a adăugat că medicii de la ţară vor fi dezavantajaţi de această situaţie. Pacienţii care nu îşi plătesc asigurarea vor fi scoşi de pe listele asiguraţilor, iar CASS nu va deconta medicilor de familie, serviciile medicale oferite ţăranilor rău-platnici. Pe de altă parte, ţăranii vor fi pusi în situaţia de a plăti consultaţia medicului de familie şi, în cazul unei internări ce nu reprezintă o urgenţă, îşi achita şi spitalizarea. Pînă atunci, CASS a hotărît să mai înfiinţeze trei centre de colectare a sumelor de la agricultori la spitalele din Hîrlău, Răducăneni şi Podu-Iloaiei, ce se vor alătura celor deja existente la Paşcani, Tg. Frumos şi CASS Iaşi. Totodată, primăriile din judeţ au fost solicitate să întocmească o situaţie cu veniturile anuale ale fiecărei familii de ţăranilor agricultori. ***„Pînă acum, doar 10% dintre primării ne-au trimis situaţiile, şi acelea incomplete. Din luna august, responsabilitatea va aparţine primăriilor şi cetăţenilor care vor trebui să meargă la centrele şi colectare să-şi plătească asigurarea dacă vor dori să aibă parte de servicii medicale gratuite“***, a precizat dr. Vasile Cepoi. **(Alina TIŢEI)**

26.23.23 - telefonul garajelor ilegale

După „telefonul cetăţeanului“, Primăria a pus la dispoziţia ieşenilor o nouă linie telefonică. La numărul 26.23.23, cetăţenii vor putea suna pentru a sesiza şi reclama nereguli legate de tot ceea ce este construit de pe raza municipiului. ***„Telefonul a fost instalat în biroul Direcţiei de Control a Primăriei, iar fiecare locuitor al Iaşului poate suna atunci cînd observă nereguli legate de disciplina în construcţii“***, a declarat ***Andrei Trofor,*** purtătorul de cuvînt al primarului.

Acum trei săptămîni, Corpul de Control şi Serviciul Disciplina în Constructii din cadrul Primăriei au demarat campania de demolare a garajelor construite fără autorizatie. Inspectorii au identificat aproape 1.500 de garaje ilegal construite, iar pînă în prezent au fost demolate circa 150. Numai în Aleea Tudor Neculai au fost dărîmate 70 de garaje, alte 50, pe strada Sălciilor şi 30, pe strada Egalităţii. Săptămîna aceasta, în colimatorul demolatorilor va intra zona Nicolina, unde alte 20 de garaje ilegale vor fi şterse de pe fata pămîntului. ***„Este de remarcat faptul că mulţi proprietari de garaje şi le-au dărîmat singuri, gîndindu-se probabil la contravaloarea pe care ar fi trebuit să o suporte dacă lucrarea ar fi făcut-o Primăria. Această nouă linie telefonică pe care am instalat-o ne va ajuta pe viitor să aflăm mai repede, cu sprijinul cetăţenilor, dacă pe teritoriul Iaşului apar construcţii neautorizate, fie acestea garaje sau vile“***, a mai precizat Trofor. **(Bogdan P.)**

Delapidare la „Siretul“ Paşcani

■ *două gestionare şi o contabilă au fost condamnate*

Două gestionare şi o contabilă de la Fabrica de perdele „Siretul“ din Paşcani au fost condamnate de judecători pentru delapidare şi neglijenţă în serviciu. Potrivit rechizitoriului întocmit de procurori, gestionara ***Ileana Cucoş,*** în perioada 15 ianuarie 1998 - 7 septembrie 1999, a dispus eliberarea unor perdele în valoare de 190,6 milioane lei. Vina ei a fost că nu a mai luat şi banii pentru perdelele date. Din acest motiv ea a fost acuzată de delapidare. Celelalte două colege, respectiv contabila ***Cipriana Farmacu*** şi gestionara ***Cecilia Ciubotaru*** au fost acuzate de neglijenţă pentru că nu au verificat în mod corect gestiunea ţinută de Ileana Cucoş. Gaura din bugetul fabricii a fost descoperită în urma unui control comandat de directorul unităţii. După ce au fost trimise în judecată, Ileana Cucos s-a ales cu o condamnare la un an şi şase luni de închisoare cu suspendare, Cipriana Farmacu cu o amendă penală de 10 milioane lei, iar Cecilia Ciubotaru a scăpat cel mai ieftin doar cu o amendă administrativă de un milion de lei. În cursul procesului au fost recuperate 68,5 milioane lei. **(A. PLECAN)**

Pensiile de tip nou vor fi între 900.000 şi 2,3 milioane lei

■ *chiar dacă nu mai există plafon minim, unii dintre vîrstnici se bucură că s-au putut pensiona anticipat*

De săptămîna viitoare vor intra în drepturile băneşti primii pensionari de „tip nou“. Pînă acum au fost rezolvate 973 de dosare de pensionare din cele aproape 1300 depuse după data de 1 aprilie, cînd a intrat în vigoare noua lege a pensiilor. Noul mod de calcul nu a adus nici prea multă fericire şi nici bani mulţi în casele ieşenilor. Potrivit calculelor Casei Judeţene de Pensii, poştaşii vor aduce proaspeţilor pensionari cupoane cu sume cuprinse între 900.000 de lei şi 2,3 milioane de lei, sume destul de mici pentru nevoile unui vîrstnic. Cu toate acestea, chiar dacă pensiile au scăzut cu aproximativ 25% faţă de pensiile de pînă la 1 aprilie 2001, noua lege a adus şi un dram de mulţumire într-un segment aparte. ***„Pensia este mică, puţin peste un milion de lei, dar am putut beneficia de ea anticipat. Dacă nu era legea nouă, nu puteam ieşi la pensie decît peste un an, cînd terminam tot ajutorul de şomaj. Şi nu puteam trăi din 320.000 de lei“***, spune ***Ana T.,*** unul din pensionarii noi. Mai mult de jumătate din cei care îşi vor primi prima pensie luna aceasta sau luna viitoare, sînt din categoria beneficiarilor de pensie anticipată. Restul sînt pensionari de invaliditate. ***„Avantajaţi au fost pensionarii cu pensii anticipate care au avut stagii de cotizare mai mari decît cele standard şi cei care au avut salarii peste salariile medii pe economie. Nu pot spune că sînt diferenţe foarte mari între pensiile de acum şi cele dinainte, dar marea problemă este că nu mai există plafoane minimale. Dacă din calcul iese o pensie de 800.000 de lei, atît va primi persoana“***, explică ***Adriana Grecu,*** directoarea Casei Judeţene de Pensii. **(Dana PAVEL)**

Bolile de la „Termoficare“ rămîn un mister

Misterul certificatelor medicale, procurate de angajaţii RA „Termoficare“ (RAT) pentru a nu fi disponibilizaţi, nu a fost dezlegat. După ce 52 de asemenea certificate au fost puricate de către inspectorii Direcţiei de Sănătate Publică (DSP), concluzia a fost că vina aparţine aparatului administrativ al regiei. ***„Am înştiinţat conducerea RAT ca, pe viitor, să-şi învețe personalul TESA cum se plătesc certificatele medicale şi să-şi angajeze un medic de unitate care să verifice dacă ceea ce scrie într-un certificat corespunde cu realitatea, adică dacă realmente acel angajat este bolnav. Noi am verificat toate actele medicale puse la dispoziţie de RAT, pe categorii de boală, însă nu am putut şi nu am avut cum verifica dacă o persoană a fost acum 7 luni bolnavă de ceea ce era specificat în certificat“***, a declarat ***Mihai Frasin,*** directorul DSP. La rîndul său, ***Romeo Mistreanu*** a înţeles cu totul altceva în urma verificărilor făcute de către DSP. ***„Direcţia va lua măsuri împotriva medicilor care au eliberat acele certificate. Oricum, în ceea ce ne priveşte, toţi cei care şi-au luat concedii medicale sînt practic disponibilizaţi“***, a spus Mistreanu. **(Bogdan P.)**

Un fost ofiţer de poliţie a jefuit Mitropolia

■ *el a fost prins de către un fost subofiţer de poliţie*

Continuare din pagina 1A

Poliţiştii ieşeni l-au dus pe Buzdugan la Parchetul de pe lîngă Judecătorie, iar procurorii au emis pe numele său un mandat de arestare pe 30 de zile, fiind acuzat de furt calificat şi tîlhărie. Avocatul care l-a asistat pe Buzdugan în timpul audierilor a afirmat că acesta le-a spus anchetatorilor motivul pentru care a spart casieria Mitropoliei: bărbatul ar fi dat cuiva din cadrul instituţiei, 500 de mărci germane pentru a-i facilita angajarea în funcţia de jurist. Pentru ca nu a fost angajat, el ar fi vrut să strîngă documente compromiţătoare împotriva celui care i-a promis că îi găseşte o slujbă. Rămîne ca procurorii să stabilească dacă această variantă rămîne în picioare şi apoi trimiterea în judecată a fostului poliţist. **(R. BURLACU)**

Poreclele celor care conduc orașul

■ *„Șeriful", „Bursucul", „Micul Fuhrer", „Sandokan-Tigrul Malaysiei", „Compostorul", sînt cîteva dintre apelativele care îi scot din minți pe șefii instituțiilor ieșene*

Aspectul fizic, comportamentul sau trăsăturile de caracter, au fost întotdeauna prilejuri ca o persoană să primească o poreclă din partea prietenilor sau dusmanilor. Asemenea botezări neortodoxe sînt făcute fie din admirație, fie din antipatie, și devin adesea sugestive mai ales cînd personajul vizat este chiar șeful tău. Ca oricare din membrii unui grup social, angajatii Primăriei nu fac exceptie în a-și eticheta șefii sau colegii cu denumiri mai mult sau mai putin caraghioase.

Primarului ***Constantin Simirad***, fie i se prescurtează numele și devine „Simi", fie i se recunoaște autoritatea, și atunci, subalternii îi spun „Șeriful" sau „Padre" (în traducere liberă - „Tătuca"). De altfel, cine îl vede pe primar circulînd pe holurile Palatului Roznovanu, cu mersul tacticos și usor depărtat, și-l poate închipui cu insignă și pălărie de serif, gata să aplice legea, asa cum el însuși declară mai tot timpul.

Prefectul judetului, ***Corneliu Rusu Banu***, este numit de subordonatii săi „Vodă". Celuilalt șef al judetului, Lucian Flaiser, președinte al Consiliului Judetean, i se mai spune și „Mîini apucătoare", poreclă scornită de ***Ștefan Vișoianu,*** fost membru influent al PDSR și fost proprietar al serelor de la Ciurea.

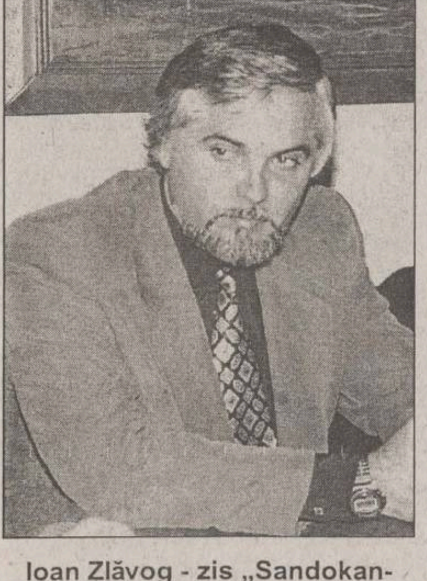

Ioan Zlăvog - zis „Sandokan-Tigrul Malaysiei"

Cine îl cunoaste pe ***Andrei Trofor,*** purtătorul de cuvînt al primarului, știe că acesta este un personaj în continuă miscare și care nu rezistă să stea o clipă locului. Astfel că, celor din preajma sa le-a venit foarte usor, datorită numelui, să-l numească „Traforaj", ustensila folosită de elevi înainte de 1989, cînd făceau practica în ateliere.

De o poreclă celebră a avut însă parte fostul șef al Serviciului „Amenajarea Teritoriului si Cadastru Funciar", ***Ioan Zlăvog.*** Datorită înălțimii și constitutiei sale atletice, doamnele din Primărie îl alintau între ele drept „Sandokan-Tigrul Malaysiei". Mai puțin curtat, poate și din cauza vîrstei sale, ***Radu Onofrei***, directorul tehnic al Primăriei, are parte de o poreclă mai puțin fericită: „Compostorul", care s-ar justifica prin configuratia danturii sale.

Cunoscută pentru maniera agitată de a discuta, dar și pentru obsesia luptei continue cu mafiotii, ***Maria Ailoaiei,*** șefa Directiei „Piețe", are poreclă dublă, atît „Doamna Prinde-Hotii", cît și „Nebuna". Alte două angajate din Primărie au fost răutăcios botezate din cauza aspectului fizic, una drept „Femeia-bărbat" și cealaltă „Femeia cu fata de lemn".

Nici primarul nu ezită să-i eticheteze pe unii dintre angajații săi la ședintele cu șefii de servicii. În viziunea lui Simirad, șeful Serviciului „Privatizare", ***Adrian Grigorovschi***, este „Bursucul", poreclă transferată de la un alt angajat care tot băga doar capul pe ușă, și care l-a determinat pe primar să întrebe: „Cine-i bursucul ăsta?".

Nici „Vali Vijelie" nu lipsește din rîndul poreclelor din Primărie, angajatii de la „Citadin" asemuindu-l pe directorul adjunct, ***Dorinel Zeciu***, cu focosul manelist, poate în primul rînd datorită mustăcioarei și tenului măsliniu.

În lumea politică, „Talharul", „Neghiniță" și „Transpiratorul" rîd de „Momoș"

În partidele politice ieșene, membrii au dovedit imaginatie cînd i-au caracterizat pe foștii și actualii parlamentari. În PSD, care are nu mai puțin de 11 parlamentari, deputatului ***Traian Dobre*** i se spune „Tatăl", adică tăticul tuturor, deși acesta spune că habar n-are de ea. Mult mai luat peste picior este deputatul ***Pavel Târpescu***. căruia colegii din Pașcani îi spun „Neghiniță", aluzie la faptul că se pricepe la agricultură. Deputatului ***Nechifor Cristian,*** prietenii îi spun simplu și americănește „Niki", iar de cînd s-a pus pe sesizarea unor privatizări ilegale, care ar fi avut loc în Iași, i se mai spune „Catani", după comisarul din celebrul serial „Caracatița". Mult mai luat peste picior este deputatul ***Cristian Sandache,*** căruia seniorii partidului i-au spus simplu și direct „Ăla micu'".

Traian Dobre - zis „Tatăl"

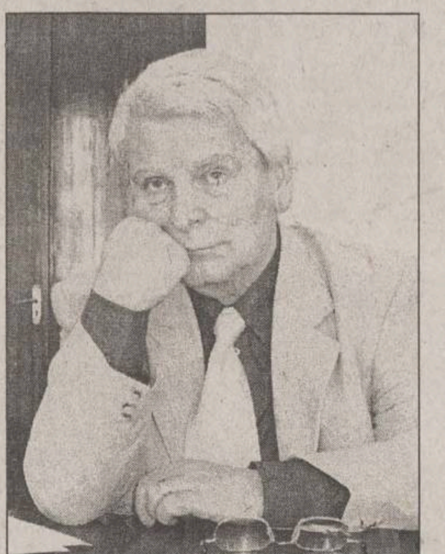

Carol Stanciu - zis „Carol cel Mare"

Un partid din care răzbat greu informatiile de genul poreclelor este PRM. Deputatului ***Anghel Stanciu*** i se spune oficial „Profesorul", dar cei doi-trei cîrtitori rămași prin partid îi spun „Spumă", aluzie la șuvițele de salivă albă care îi apar în colțul gurii cînd se ambalează într-un discurs, sau „Transpiratorul", din cauza abundentei transpiratii. În PNTCD, cel mai celebru ex-deputat ieșean, ***Vasile Lupu,*** are porecla de „Bădia", dar la centru i se spune „Talharul", aluzie la discursul său populist pe tema anticorupției. Liberalii ieșeni nu și-au mai bătut capul să inventeze o poreclă pentru deputatul ***Adrian Mogoș***, ei preluînd-o pe cea publică: „Momoș„. Liberalii spun că porecla i se potrivește de minune, deputatul fiind moșmăit ca un bătrîn și la fel de ineficient.

Micul Fuhrer și Carol cel Mare poartă mantii academice

Cel care are în mîini frîiele Universității „Al.I. Cuza", prof.dr ***Dumitru Oprea***, s-a impus ca o mînă de fier în institutia pe care o conduce. Pentru fermitatea deciziilor pe care le-a luat încă dinainte de a fi rector al Universității din dealul Copoului, cînd deținea functia de decan al Facultătii de Economie și Administrarea Afacerilor, Dumitru Oprea a fost „gratulat" cu porecla de „micul Fuhrer". Ca și supușii temutului dictator german, Adolph Hitler, subordonații rectorului Oprea folosesc porecla cu un sentiment de teamă amestecat cu respect. După ce a cîștigat alegerile de la „Cuza" din 1999, devenind rector al Universității, porecla de „micul Fuhrer" s-a încetățenit în rîndul angajaților instituției, făcînd-o uitată pe cealaltă, mult mai veche: „Americanul". „Numele de cod" Americanul, sub care era identificat prof.dr Dumitru Oprea își are sorgintea nu numai în rolul său de fondator al Centrului de Studii Româno-Americane, ci și în atitudinea sa proamericană. Oprea este, de altfel, printre profesorii care au initiat primele relații academice ale Universității „Cuza" cu universitățile americane, în special cu cea din Omaha.

De poreclă n-a scăpat nici rectorul de la Universitatea de Medicină și Farmacie „Gr.T. Popa", ***Carol Stanciu.*** Acestuia, asa cum singur a dezvăluit, i se spune „Carol cel Mare". În afară de legătura de nume cu faimosul rege medieval al dinastiei carolingiene, nu se cunoaste vreo altă explicatie pentru supranumele rectorului de la UMF.

Talpi și Extraterestra conduc în topul liceelor

Deși a mai lucrat în Inspectoratul Școlar Județean (ISJ) și pînă acum patru ani, cînd a îndeplinit funcția de inspector de personal și inspector general adjunct, colegii lui ***Mihai Dumitriu,*** șeful ISJ, nu știu să fi avut vreo poreclă memorabilă. În schijmb, ***Genovica Vulpoi,*** înscăunată de curînd ca adjunctă a ISJ poate fi mîndră de porecla cu iz nobiliar. Supranumele „Genovieve de Vulpoi", rostit franțuzește, de profesorii din școlile ieșene, o caracterizează într-o anumită măsură pe adjuncta ISJ, care, atît prin ținută, cît și prin coafura înălțată, se străduiește să semene cu o „baroneasă". Porecle care mai de care mai ciudate au primit de-a lungul anilor și directorii liceelor ieșene. Dacă ***Seryl Talpalaru,*** directorul de la „Racoviță", este poreclit „Talpi", după numele de familie, directoarea de la „Negruzzi", ***Carmen Petruș,*** are o poreclă „Science Fiction". Inspirați dintr-un serial SF, elevii i-au spus „extraterestra". ***„În seriarul respectiv, extratereștrii erau recunoscuți după degetul mic, iar eu, cînd scriam la tablă, țineam degetul mic puțin depărtat de celelalte. Elevii sînt foarte inventivi și surprind toate detaliile, așa încît mi-au scos această poreclă"***, ne-a declarat directoarea de la „Negruzzi". **(Bogdan PĂȘCĂNEANU, Dorel CODINĂ, M.C.)**

Genovica Vulpoi - zisă „Genovieve de Vulpoi"

NORD'EST
100.4 FM
RADIO

ORAȘUL PE O COLOANĂ

Bătut măr de rudele nurorii

Un bărbat a fost bătut crunt de rudele nurorii sale, la numai cîteva zile după ce și-a înmormîntat fiul care s-a spînzurat. Duminică, ***Ion Artenie*** (51 de ani) din comuna Cristești s-a dus la tîrg pentru a vinde un mînz. El avea nevoie de bani pentru a plăti datoriile pe care le-a făcut cu înmormîntarea propriului fiu, ***Cezar Artenie*** (29 de ani) care în urmă cu o săptămînă s-a spînzurat. După ce a reușit să vîndă mînzul, agricultorul și soția sa s-au oprit la un bufet pentru a servi cîte o bere. Din declarațiile sale, unul din cumnații fiului său împreună cu alți bărbați se aflau la o masă alăturată. ***„Cînd am ieșit din magazin, unul pe nume Maftei a sărit la bătaie la nevastă-mea. Bineînțeles că am sărit în ajutorul ei dar am fost lovit puternic cu un scaun în cap"***, a afirmat Ion Artenie. În stare de inconștiență, bărbatul a fost transportat la Spitalul Municipal Pașcani, unde medicii au considerat că acesta trebuie să fie transportat la Spitalul de Neurochirurgie Iași. În acest caz Poliția a declanșat o anchetă, cercetările fiind în curs de desfășurare. **(Cătălin ȘTEFĂNESCU)**

Concurs de călărie la Movileni

Recolta de grîu din acest an va fi sărbătorită la Movileni călare. Primarul ***Mihai Plumbu*** a inițiat prima sărbătoare a grîului din comună. ***„Am vrut să fac ceva pentru revigorarea activității culturale la Movileni. În comună oamenii nu au mijloace de relaxare și distracție, așa că m-am gîndit să organizăm această acțiune"***, a declarat Plumbu. Sărbătoarea grîului se va desfășura vineri, programul manifestărilor urmînd să cuprindă un concurs de călărie, unul de ciclism, numere de iluzionism și spectacole de satiră și umor. Mihai Plumbu a venit ieri special la Iași pentru a invita la Sărbătoarea grîului oficialitățile județului. ***„La sfîrșitul săptămînii urmează să vină și prim-ministrul la Iași, așa că este puțin probabil să participe șefii județului. Oricum, manifestarea era deja programată pentru vineri și nu puteam să o mai contramandez"***, a încheiat primarul, făcînd antecameră la subprefectul Valentin Soroceanu. Sărbătoarea de vineri va constitui a doua manifestare de la Movileni, din acest an, comuna primind anterior vizita trupei Teatrului Național din Iași. Movileniul urmează să adăpostească, de miercuri pînă duminică și o tabără de creație organizată de Inspectoratul Județean de Cultură. **(A.Z.)**

Trei profesori au fost prinși copiind

■ *din acest motiv ei au fost excluși de la examenul de titularizare*

Menținîndu-se în continuare pe linia gafelor la subiectele de examen, Ministerul Educației si Cercetării a greșit, după subiectul de Informatică de la bacalaureat, și pe cel de Matematică de la concursul național de titularizare, desfășurat ieri. Pentru ca profesorii candidați la un post didactic să nu aibă de suferit, membrii comisiei de corectare de la Universitatea „Al.I.Cuza" au decis să nu ia în considerare punctul nr. 1 de pe biletul de examen, cel care conținea greșeli, ci să pornească notarea candidaților de la subiectul al doilea. Dacă ministerul a făcut aceeași greșeală ca la bacalaureat, nici profesorii nu s-au lăsat mai prejos fată de absolvenții de liceu. Dacă la bacalaureat au fost eliminati trei elevi care au încercat să copieze, dascălii au ținut cu tot dinadinsul să egaleze acestă cifră. Astfel, au fost prinși cu fițuici și eliminati din examen un învățător, un profesor de Matematică și unul de Limba Română. După cum apreciază candidatii, subiectele de la titularizare nu au fost grele și erau accesibile oricărui absolvent de facultate. ***„Mi s-au părut destul de lejere, cel puțin față de cele de anul trecut, nu există comparație. Sper să obțin o notă bună și un post. Sinceră să fiu, mă așteptam la ceva mai greu"***, ne-a declarat ***Carmen Prisăcaru,*** una dintre candidatele pentru un post de învățătoare. ***„Dacă subiectele nu au dat prea mult de furcă pretendenților la titularizare, despre căldură nu se poate spune același lucru. Din cauza caniculei au leșinat șapte profesoare. Noroc că am avut un medic prezent acolo și, după ce au primit îngrijiri medicale, și-au continuat tezele de examen"***, ne-a declarat ***Mihai Dumitriu,*** șeful Inspectoratului Școlar Județean. **(Dorel CODINĂ)**

Învinșii admiterii la liceu iau azi startul pentru runda a doua

■ *elevii nerepartizați vor completa o nouă fișă de înscriere optînd pentru liceele unde au mai rămas locuri libere*

Abia finalizată, admiterea de anul acesta la liceu a creat deja primele nemultumiri în rîndul părinților și elevilor care, fie nerecunoscîndu-și vina de a fi gresit au fost nemulțumiți că nu au fost admiși, fie au fost „scandalizați" de liceul unde au fost repartizati de către calculator. Cu toate că rezultatele finale ale admiterii nu erau încă afisate în școli, ieri, internet-cafe-urile au fost pline de elevii curioși să vadă unde vor învăța începînd din septembrie. Dacă unii au sărit în sus de bucurie pentru că au intrat la liceele pe care le doreau, alții s-au văzut „învinsi" chiar dacă aveau medii suficient de mari pentru a intra la un liceu bun din Iași. Astfel, din cauza neglijenței părinților, care au contat pe mediile bune ale odraslelor și au precizat pe fișele de înscriere prea putine optiuni, aproape 300 de candidati au fost victime ale admiterii. Prima dintre respinși este o absolventă a Scolii „Titu Maiorescu", care are media de admitere 7,96, medie care i-ar fi permis lejer intrarea la un liceu ieșean. Atît conducerea Inspectoratului Scolar Judetean (ISJ) cît și directorii de școli spun că „înfrîngerea" elevilor este în primul rînd din vina neglijenței. *„Mulți dintre părinți au pus pe fișe foarte puține opțiuni. Au fost unii care aleseseră doar cinci licee și a trebuit ca înainte de a depune fișele la centrul de înscriere să le dau telefoane acasă și să îi rog să mărească numărul opțiunilor. Și asta după ce la instructajele pe care le-am avut, părinții au fost informați cît de important este să specifice un număr mai mare de opțiuni"***,** ne-a declarat ***Gheorghe Enache,*** directorul Scolii „Titu Maiorescu". Chiar dacă au picat la prima încercare, elevii declarati respinși mai au o șansă. ISJ a trimis astăzi în școlile unde au rămas elevi nerepartizati, lista cu locurile rămase libere la licee și școli profesionale. Elevii nerepartizati vor completa o nouă fișă de înscriere, pe care vor preciza, în ordinea preferintei, toate optiunile posibile. Directorii școlilor va trebui să aducă noile fișe de înscriere la ISJ pînă mîine, iar rezultatele noii repartizări vor fi afișate joi, pînă la ora 15,00. Nemultumiti însă de admiterea de anul acesta nu au fost numai cei care au picat, ci și cei care au fost repartizati la licee pe care nu le doreau. ***„Copilul meu a fost repartizat la Liceul Economic nr. 2 deși a pus prima opțiune liceul «Vasile Alecsandri». Am venit să fac contestație pentru că alții au intrat la «Alecsandri» deși aveau medii mai mici"***, a spus nemulțumit un părinte care a venit la Inspectoratul Scolar pentru a rezolva acestă problemă. ***„Calculatorul nu greșește. Mai mulți părinți au venit la Inspectorat pentru a acuza erori la repartizarea elevilor, însă după ce le-am explicat cauza nereușitei, au plecat supărați pe ei înșiși, întrucît nu și-au calculat bine șansele"***, a declarat inspectorul ***Victor Geangalău***, responsabil cu organizarea admiterii la nivel de judeţ. **(D.CODINĂ)**

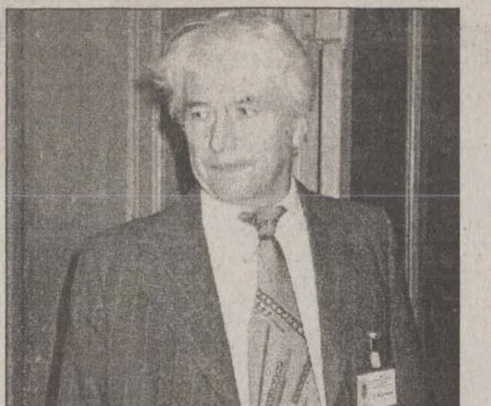

Referindu-se la contestațiile admitanților, inspectorul Victor Geangalău nu are dubii: „Calculatorul nu greșește"

Analizele copiilor intoxicați vor fi gata peste cinci zile

■ *medicii infecționiști care îi îngrijesc spun însă că toxiinfecțiile nu au fost foarte grave*

Copiii au mai rămas cîteva zile sub supraveghere medicală

Cei 20 de copii din Centrul de Plasament „Vasile Lupu" și Centrul de primire a minorilor care au fost internati la Spitalul de Infectioase cu diagnosticul toxiinfectie alimentară se află încă sub îngrijiri medicale. Rezultatele analizelor recoltate de la copiii bolnavi nu au fost deocamdată obtinute. ***„Abia peste 4-5 zile vom avea aceste analize, și atunci vom putea spune care este germenul care a provocat toxiinfecția"***, a spus dr. ***Irina Teodorescu,*** de la Spitalul de Boli Infectioase. Concomitent, Directia de Sănătate Publică (DSP) lucrează la analizele luate de la copii, de la personalul celor două institutii de ocrotire și din alimentele incriminate - maioneza din „salata à la russe" pe care au mîncat-o copiii de la Centrul de Plasament din Tătărași și smîntîna care a provocat dureri de burtă ale copiilor de la Centrul de Minori. ***„Nu aș putea spune exact cînd vom avea rezultatele. Sînt analize foarte migăloase, și necesită timp. Am anunțat și Ministerul Sănătății despre posibilitatea existenței acestor două focare de toxiinfecție alimentară"***, ne-a spus dr. ***Maria Bîrhală,*** director adjunct al DSP. Evolutia stării de sănătate a copiilor este favorabilă. Patru dintre ei, ne-a spus dr. ***Mihnea Hurmuzache,*** care îi are în grijă, au fost deja externati. ***„Pot să spun că este o toxiinfecție ușoară, care nu a pus probleme deosebite. Doar doi copii au fost ținuți sub perfuzie un timp pentru că vărsau foarte mult și exista pericolul deshidratării"***, a spus dr. Mihnea Hurmuzache. În cursul zilei de ieri, din cele două presupuse focare de infectie nu a mai fost internat nici un copil. **(Alina TIȚEI)**

Un rrom bolnav trage tun după tun

Un rrom din Ciurea, deși este condamnat la patru ani de închisoare, este lăsat în libertate deoarece este bolnav cardiac încă de la vîrsta de nouă ani. Chiar dacă este suferind, acest lucru nu l-a împiedicat pe ***Mihai Mihalache*** să emită file CEC fără acoperire, din cauza cărora a fost condamnat pentru înșelăciune. Potrivit rechizitoriului întocmit de procurori, Mihalache a înșelat trei unități comerciale cu peste 110 milioane lei. Astfel, pe 23 aprilie 1999, în calitate de administrator al SC Dallas Impex SRL, Mihalache a luat sodă de la SC Colorom Codlea plătind marfa de 84,3 milioane lei cu file CEC fără acoperire. În același mod, el a mai înșelat SC Autotransport cu 16,3 milioane lei și SC Transmuntean SRL cu 10 milioane lei. Filele CEC emise de Mihalache, chiar dacă era în interdictie bancară, au fost date pentru „plata" transportului a diverse mărfuri de către cele două unități. După descoperirea înșelăciunii, Mihalache a fost trimis în judecată și a fost condamnat la patru ani de închisoare. Soluția judecătorilor a rămas însă fără obiect, deoerece starea de sănătate a lui Mihalache îl împiedică să-și ispășească pedeapsa. **(A. PLECAN)**

Universitatea "Al. I. Cuza" Iași
organizează concurs în ziua de 30.07.2001
pentru ocuparea postului de
Responsabil achiziții - dotări
din cadrul Biroului de Investiții

Cerințele postului:
- absolvenți licențiați ai facultății de profil electric, mecanic, economic sau din domenii înrudite
- vechimea minimă 3 ani în specialitate
- cunoașterea unei limbi străine (engleză, franceză, germană)
- operare calculator Word, Excel
- cunoștințe specifice de natura investițiilor și contractelor de achiziții

Candidații vor depune un CV și o scrisoare de intenție, însoțite de copia actelor de studii, la Compartimentul Personal pînă la data de 27.07.2001.
Bibliografia de concurs este afișată la Compartimentul Personal. Relații suplimentare la telefon 201 319.

dialog
4$
Telefoane și accesorii GSM
Dialog FREE 9$
Alcatel OTE db
Sagem 922
545.000 LEI*
499.000 LEI*
EURO - GSM
B-dul Stefan cel Mare nr. 18-20 (vis-a-vis de BNR)
Tel.: 032-278927
*Fara TVA

ASIGURĂ-ȚI VIITORUL !
UNIVERSITATEA "PETRE ANDREI"
Propusă de către Guvernul și Senatul României
pentru acreditare definitivă, prin lege
Facultatea de Economie (tel. 032-215944)
Specializări: - Finanțe - contabilitate (4 ani zi, 5 ani f.r.), 175 locuri zi, 75 locuri f.r.
- Management în comerț și turism (4 ani zi, 5 ani f.r.), 150 locuri zi, 80 locuri f.r.
Facultatea de Drept (tel. 032-210333)
Specializări: - Drept (4 ani zi, 5 ani f.r.), 200 locuri zi, 100 locuri f.r.
- Colegiul juridico administrativ (3 ani zi, 4 ani f.r.), 100 locuri zi, 50 locuri f.r.
(pregătește funcționari vamali, executori judecătorești și grefieiri, funcționari în administrație publică)
Facultatea de Psihologie și Asistență Socială (tel. 032-215190)
Specializări: - Psihologie și asistență socială (4 ani zi), 150 locuri zi
Facultatea de Științe Politice (tel. 032-214740)
Specializări: - Științe politice (4 ani zi, 5 ani f.r.), 100 locuri zi, 50 locuri f.r.
- Relații internaționale și studii europene (4 ani zi, 5 ani f.r.),100 locuri zi,50 locuri f.r.
Colegiul Universitar de Institutori (tel. 032-213199)
Specializări: - Institutori lb. franceză, engleză (3 ani), 50 locuri
- Institutori desen (3 ani), 40 locuri
- Institutori muzică (3 ani), 40 locuri
- Institutori educație fizică (3 ani), 40 locuri
Înscrieri până la data: 19 iulie a.c.
Admitere pe baza mediei de bacalaureat: 21-22 iulie a.c.
ADMITERE 2001
UNIVERSITATEA MILENIULUI TREI

Cum să depășiți mai ușor efectele căldurii

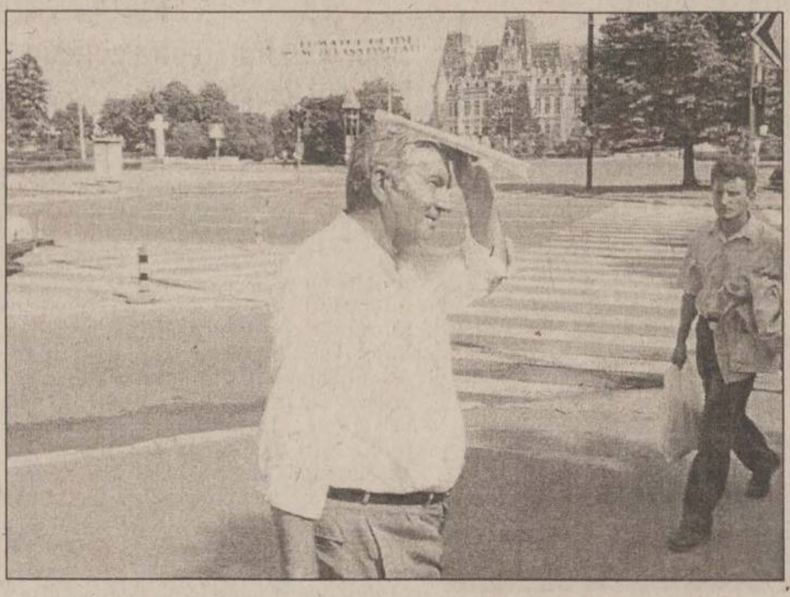

Indiferent dacă sînteti sănătosi sau bolnavi, dacă sînteti vechi cardiac sau vă chinuieste doar o spasmofilie rebelă, nu iesiti afară între orele 11 și 17! Altfel, riscati să intrati în rîndul celor care au ajuns la spital cu Salvarea din cauza caniculei. Ieri, la fiecare cinci minute, un iesean a avut probleme de sănătate din cauza caniculei. Echipajele de la Serviciul de Ambulantă abia au reusit să facă fată valului de solicitări, venite de la ieșenii de toate vîrstele, care au căzut secerati de căldură pe stradă sau în propriile apartamente. Cei mai afectati de caniculă au fost nu numai bătrînii și bolnavii cronici - care reprezintă grupele de risc, ci si oamenii sănătosi. *„Am avut pînă la prînz peste 140 de solicitări, cu mult mai multe decît de obicei. Am avut 30 de cazuri de leșinuri, pe stradă, sau la cîmp. Din fericire, nu au fost cazuri grave, dar a fost o zi dificilă pentru că au fost foarte multe solicitări“*, ne-a spus dr. *Diana Zinovei*, de la Statia de Ambulantă.

Pentru bolnavii cronic, vizita la medic este o necesitate

Medicii avertizează că temperaturile de peste 37 de grade au un efect negativ asupra organismului uman, la nivelul tuturor sistemelor. Cel mai afectat este sistemul cardio-vascular deoarece căldura determină dilatatia vaselor de sînge, implicit scăderea tensiunii. Astfel, aportul de sînge oxigenat la nivelul creierului este diminuat si se produce lesinul. Pe de altă parte, schimburile de gaze de la nivelul plămînilor sînt mult încetinite, determinînd aparitia senzatiei de asfixie. Sucurile gastrice sînt secretate în cantitate mai mică și reapar gastritele. Și sistemul nervos este afectat destul de serios. Căldura provoacă organismului un stres suplimentar, care se manifestă prin stări de agitatie si nervozitate. În concluzie, tot organismul suferă din cauza căldurii. Cu toate acestea, bolile verii pot fi evitate cu o oarecare usurintă, dacă sînt luate toate măsurile de luptă împotriva caniculei. Cei pe care căldura îi doboară cel mai usor sînt bolnavii cronici. Infarcturile și accidentele cerebrale, insuficientele respiratorii și crizele de hipertensiune le pot pune realmente viata în pericol. Medicii le recomandă ca, pe lîngă măsurile obisnuite: să evite căldura, să bea cel putin 2,5 litri de lichide pe zi, să evite aglomeratiile în încăperi mici, neoxigenate, să meargă la medicul curant pentru o nouă evaluare a bolii. *„Din cauza căldurii, crizele apar chiar dacă pacienții se află sub tratamentul obișnuit. Absorbția lor în organism nu mai este aceeași, și de aceea poate este binevenită o schimbare a dozelor“*, a spus dr. *Smaranda Umbrărescu*, de la Stația de Ambulantă.

Apa minerală - cuvîntul de ordine pe timp de caniculă

Leșinul, crizele de tetanie, deshidratarea acută sau diselectrolitemiile (boli cauzate de pierderea sărurilor din organism) îi afectează și pe cei care nu au avut probleme de sănătate. Prin transpiratie, se pierd cantităti mai mari de apă și electroliti (sodiu, potasiu, magneziu etc) decît în mod obisnuit. Astfel apare deshidratarea organismului, care poate da peste cap întregul echilibru fiziologic. Semnele deshidratării sînt senzatia de limbă uscată, urină concentrată, puls slab, scăderea bruscă a tensiunii și tulburări nervoase ca oboseala, ameteala și leșinul. Atunci cînd cantitatea de săruri care se elimină prin transpiratie este mare, apar diselectrolitemiile care se manifestă prin tulburări de ritm cardiac. Cel mai bun remediu împotriva acestor boli exacerbate de căldură este apa mineralizată. Cei care nu au bani să-si cumpere zilnic 2 - 3 litri pot adăuga în apa de la robinet putină sare de bucătărie. *„Trebuie consumate cantităti mari de lichide, de preferabil apă minerală sau ceaiuri. Este bine de evitat sucurile pentru că, prin conținutul lor de conservați și aditivi, pot cauza noi probleme. Este bine de evitat aglomerațiile de la orele de vîrf. O proastă oxigenare a creierului duce la lipotimii, adică la leșinuri“*, a spus dr. *Tudor Ciohodaru*, șeful UPU de la Spitalul de Urgente.

Uitați de alcool!

La o temperatură de aproape 40 de grade, alcoolul vă poate cauza neplăceri mari, care nu pot compensa nici pe departe „satisfactiile“ oferite. Medicii afirmă că, pe vreme caniculară, chiar și o cantitate mică de alcool poate să vă provoace acea „rupere de film“. *„Mai ales la persoanele tinere pot apărea crizele etanolice, chiar dacă este consumat alcool în cantități mici. Pe de altă parte, pe fond etanolic, apar actele de violență, care pot fi îndreptate spre propria persoană - tentativele de sinucidere - sau îndreptate spre cei din jur“*, a mai afirmat dr. Tudor Ciohodaru, care a adăugat că nu recomandă iesenilor să bea nici măcar bere.

Atenție la soare!

Chiar dacă iubiti plaja, este bine să vă abtineti să stati expuși la soare ore în șir și mai ales în timpul prînzului. În caz contrar, vă puteti trezi cu pielea plină de arsuri sau cu o insolatie de zile mari. *„Expunerea prelungită la soare determină apariția eritemelor solare, care pot fi de grade diferite. Am avut pacienti care au făcut chiar arsuri de gradul III“*, a spus dr. Tudor Ciohodaru, care a adăugat că nu trebuie uitate nici insolatiile. Semnele clinice ale insolatiei sînt ameteala, durerile de cap, contractiile musculare, greata și apatia. *„Ieri am avut trei cazuri de insolații dintre care două au fost internate în spital. Operatorii noștri furnizează și relații prin telefon. Sfatul meu ar fi să se poarte haine deschise, ochelari de soare, capul să fie acoperit. Bătrînii să stea cuminți în casă. Să se evite efortul - munca la cîmp, căratul sacoșelor de la piață - pentru că acestea slăbesc și mai mult organismul“*, a adăugat dr. Diana Zinovei.

Toxiinfecțiile și bolile diareice - pe primele locuri în topul verii

Medicii recomandă ca, în această perioadă, să se consume cantităti mai mici de alimente și mai usor digerabile. În caz contrar, pot să apară indigestiile. Dacă alimentele nu sînt proaspete, lucrurile se complică pînă la toxiinfectii alimentare și boli diareice acute. Practic, trebuie evitate pe cît posibil, ouăle - în special cele de rată și de gîscă, carnea, grăsimile, alimentele picante, maioneza, smîntîna și chiar lactatele. Dacă nu sînt proaspete sau extrem de bine conservate, reprezintă un mediu foarte bun pentru dezvoltarea unor germeni periculosi, ca Salmonella sau stafilococii. Primele semne ale toxiinfectiilor sînt durerile abdominale, starea de vomă și vărsăturile, febra și scaunele apoase. Dintre băuturi, berea poate provoca stări diareice, dacă nu este îndeajuns de bine filtrată. *„Berea la halbă poate să fie periculoasă. În plus, conține un aditiv, papaina, care poate provoca alergie“*, a mai spus dr. Tudor Ciohodaru, de la Spitalul de Urgente, care a încheiat că cea mai bună solutie pentru a evita căldura este, pînă la urmă aparatul de aer conditionat. Cei care nu si-l pot procura din motive pecuniare, este bine să respecte cu strictete toate sfaturile medicilor. **(Alina TITEI)**

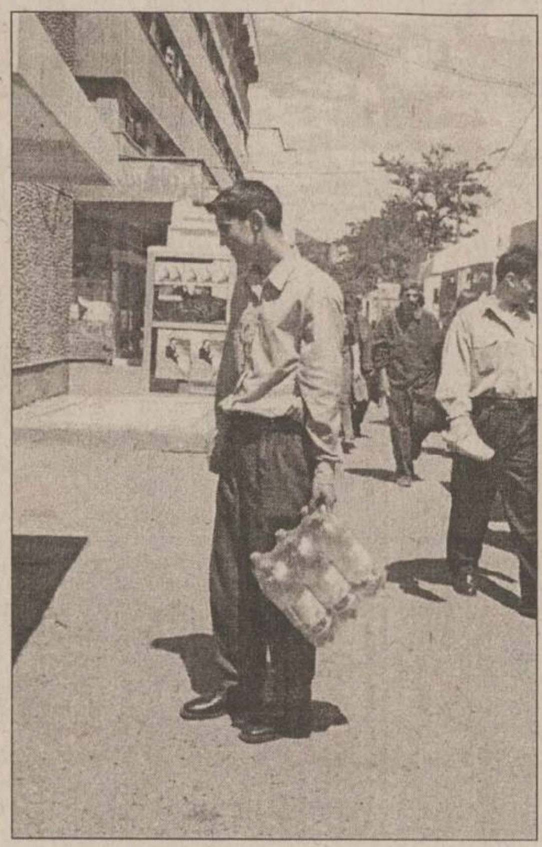

Azi va fi o zi ucigătoare

Continuare din pagina 1A

Centrul meteorologic a confirmat ieri și faptul că trei zile consecutive indicele temperatură-umiditate a fost mai mare de 80, ceea ce înseamnă că angajatorii trebuie să distribuie apă minerală gratuită la locurile de muncă. O ordonantă de urgentă de anul trecut prevede că, în cazul în care temperaturile depăsesc 37 de grade Celsius sau indicele temperatură-umiditate creste peste valoarea de 80 în trei zile consecutive, angajatii trebuie să primească la locul lor de muncă apă minerală sau să beneficieze de un program de lucru flexibil care să-i apere de canicula din miezul zilei. În plus, la locurile de muncă în care în mod normal este foarte cald, cum ar fi turnătoriile sau brutăriile, angajatii trebuie să aibă posibilitatea să facă dușuri dese. *„De la Bacău ne-a venit confirmarea că indicele a fost în ultimele zile peste 80, iar luni a fost chiar de 88“*, spune *Neculai Luchian*. Grija pentru angajati trebuie să meargă și mai departe. În ultimele zile, serviciul de ambulanță a avut mult de furcă cu leșinurile. Multe dintre ele s-au petrecut la locul de muncă. Vinerea trecută, de exemplu, la sectia unei fabrici de confectii care functionează în incinta „Tehnoton“-ului, cinci femei și-au pierdut cunoștința din cauza căldurii. Din păcate, normele de protectia muncii sînt destul de vagi în această privintă. *„Normele spun că, în mod obligatoriu, angajatorul trebuie să ia toate măsurile posibile pentru normalizarea condițiilor de muncă, acolo unde se depășesc 30 de grade Celsius. Nu există însă o reglementare care să spună că angajatorul trebuie să pună aer condiționat de mîine, de exemplu. El trebuie să facă tot posibilul, și aici intră dotarea cu ventilatoare, asigurarea de apă minerală sau alte lichide pentru împiedicarea deshidratării și alte măsuri specifice“*, spune *Andrei George Albulescu*, inspector-șef al Inspectoratului Teritorial de Muncă. **(Dana PAVEL)**

Zăpușeala i-a topit pe funcționarii din Casa Pătrată

■ așteptînd în zadar apa minerală promisă, ei și-au stins arșița cu apa de la robinet ■ ,,Și asta e minerală. Are rugină în ea cît cuprinde“ ■ de aer condiționat s-au bucurat doar prefectul și președintele CJ ■

Functionarii din Casa Pătrată s-au topit ieri de căldură. De la subsol la ultimul etaj, angajatii Prefecturii și ai Consiliului Judetean au transpirat stînd, cum nu transpiraseră niciodată muncind. Prăbusiti pe cîte un scaun, livizi si gîfîind din greu, angajatii au privit la ceas din cinci în cinci minute, așteptînd cu nerăbdare sfîrșitul zilei de lucru. Chiar dacă temperatura de ieri a fost aproape insuportabilă, aerul conditionat și apa minerală au lipsit din birouri. *„Vom încerca să aducem apă minerală pentru salariați. Temperaturile și așa sînt mari, dar se anunță chiar că vor mai crește“*, a spus prefectul *Corneliu Rusu Banu*.

Pînă la sfîrșitul zilei însă apa minerală nu a apărut. În lipsa ei, angajatii au rămas la clasica sticlă de apă de la robinet. *„Și asta e minerală. Are rugină în ea cît cuprinde“*, s-a auzit un comentariu hîtru. Ici-colo, cîte un ventilator anemic plimba zăpuseala dintr-un colt într-altul al încăperilor. În birourile fără ventilatoare, singurul mijloc de luptă împotriva caniculei a rămas clasicul geam deschis. În speranta deșartă de a prinde o gură de aer proaspăt, unii angajati și-au deschis larg pînă și usile care pînă mai ieri rămîneau închise în fata oricui.

Doar trei încăperi din întreaga Casă Pătrată s-au bucurat de binefacerile aerului conditionat: biroul prefectului, cel al presedintelui CJ și antecamera acestuia din urmă. Din cînd în cînd, cîte un functionar al CJ își făcea drum pînă în antecamera lui *Flaișer*, nu atît pentru treburi de servici, cît mai ales pentru răcoare. *„Domnul președinte nu e cumva în birou? Vai, dar ce plăcut este la dumneavoastră!“*, exclamau nou-venitii, ștergîndu-și nădușeala de pe frunte.

Aceeași stare de moleșeală i-a cuprins și pe angajatii Primăriei. Încăperile înalte ale Primăriei au făcut însă ca temperaturile să fie ceva mai scăzute, chiar dacă nu cu mult, fată de Prefectură și CJ. *„Deocamdată, temperatura în Palatul Administrativ este suportabilă. Dacă va fi cazul, se vor lua măsurile impuse de lege în situații de caniculă“*, a precizat *Andrei Trofor*, purtătorul de cuvînt al Primăriei.

Singura institutie care a luat unele măsuri pentru ca angajatii să nu aibă de suferit a fost DSPM „Citadin“. Nici aici nu a fost vorba de apă minerală sau program redus de lucru. În schimb, pentru muncitorii din oraș începutul zilei de lucru a fost devansat, salariatii „de teren“ începînd lucrul la 5 dimineata, pentru a fi feriti de canicula de după-amiază. **(A.Z.)**

Canicula face vinul mai bun

Singurul multumit de canicula care i-a topit pe functionarii din Casa Pătrată a fost ieri vicepresedintele Consiliului Judetean (CJ), *Mihai Popescu*. Toropit de căldura din birou, Popescu s-a arătat totusi încîntat de temperaturile ridicate. *„Cînd este secetă, iese vinul mai bun. Se produce mai puțin, într-adevăr, dar calitatea este net superioară. Dacă vremea se va menține în aceste limite, anul 2001 ar putea fi recunoscut drept un an cu vinuri deosebite“*, și-a justificat Popescu opinia. Viticultor de meserie, vicepreședintele CJ nu putea fi decît încîntat de caniculă. Cu gîndul la vinul din toamnă, Popescu s-a declarat sătul de ploaie. *„Ca agricultor, consider că ploile au fost suficiente, ba chiar arhisuficiente. Precipitațiile ne-au împiedicat să acționăm împotriva dăunătorilor viei. Dacă însă temperatura va rămîne ridicată, viticultorii nu se pot decît bucura“*, a încheiat Popescu. **(A.Z.)**

Nu fi cactus!
Unii cactuși pot rezista ani de zile fără o picătură de apă.
Spre deosebire de cactuși, tu îți poți potoli setea.
Cu o bere rece.
ORICÎND.

UN PREȚ MIC PENTRU
Zimbru
BERE IAȘI
O SETE MARE!

© Ad Mediam

„Terom“ și-a deschis porțile pentru a fi vizitată de potențialii cumpărători

■ *pînă pe 24 septembrie, APAPS așteaptă ofertele* ■ *privatizarea se va face prin negociere directă* ■

„Terom“ a stîrnit interesul investitorilor sirieni. Recent un grup de oameni de afaceri din Siria au vizitat societatea ieșeană care după spusele directorului general ***Ioan Ardelean*** le-a făcut o impresie bună. ***„S-ar putea ca investitorii sirieni, persoane fizice, care au venit la noi să fie interesați de Terom. După vizita în firmă părerea lor a fost foarte bună“*** a precizat Ardelean. După ani de așteptare producătorul de polimeri, fire și fibre sintetice ieșean a fost în sfîrșit scos la privatizare. „Terom“, cu un capital social de 156,6 miliarde de lei divizat în peste 2,5 milioane de actiuni cu o valoare nominală de 61.460 de lei, este prins în programul PSAL. Metoda care a fost aleasă pentru privatizare este negocierea directă. Data limită de depunere a ofertelor este 24 septembrie. La ora actuală, statul detine 94,6% din acțiuni în timp ce cuponarii restul de 5,4%. Pe primele șase luni ale anului, profitul obținut a fost de aproximativ 300 de milioane de lei. Circa 40% din productie este exportată. Ioan Ardelean a spus că un program minimal de investitii ar necesita în jur de 3 milioane de dolari pentru modernizarea unor procese de productie. ***„Privatizarea este benefică pentru societate în măsura în care cel cere va cumpăra pachetul majoritar de acțiuni va dori să revigoreze societatea. În discuțiile pe care le-am avut la APAPS București am accentuat faptul că nu trebuie să se privatizeze cu orice preț. În cazul în care nu se va vinde trebuie continuat programul de redresare al societății prin forțe proprii prin vînzarea de active pentru a obține fonduri. Noi deja am început concentrarea activității și am mai vîndut din active“***, a explicat directorul general.

Atuurile „Terom“

În opinia sa, „Terom“ are cîteva atuuri care ar putea cîntări mult în ochii unui investitor. În primul rînd, ar fi marca firmei care ar valora aproape cît capitalul social. În al doilea rînd faptul că societatea are posibilitatea de a produce întreaga gamă de poliester precum și fire și fibre sintetice, lucru care o face unică în rîndul producătorilor de profil din țară. Un important atu îl constituie faptul că la „Terom“ este posibilă desfășurarea unui anumit proces tehnologic din diferite faze (se poate porni atît de la fabricarea granulelor care constituie materie primă, dar se poate lucra și cu granule din import). Societatea nu are nici un fel de datorii către partenerii externi și se bucură de încrederea acestora. Are de asemenea instalații de valorificare completă a deșeurilor și are posibilitatea de a recupera buteliile PET. ***„Din punctul meu de vedere Terom este o societate viabilă care și-a demonstrat posibilitatea de a reveni pe piață. Este atractivă pentru cel care știe să o aprecieze“*** a declarat Ioan Ardelean. **(Ana PRODAN)**

Francezii vor aduce cîteva milioane de dolari la Iași

Se arată la orizont un investitor de calibru

■ **grupul francez „Colas“, unul din liderii mondiali în construcția de drumuri, va investi pentru început 108 miliarde de lei în societatea Construcții Feroviare Iași** ■ **pînă anul viitor, francezii își vor mări aportul de capital pînă vor deține 51%** ■

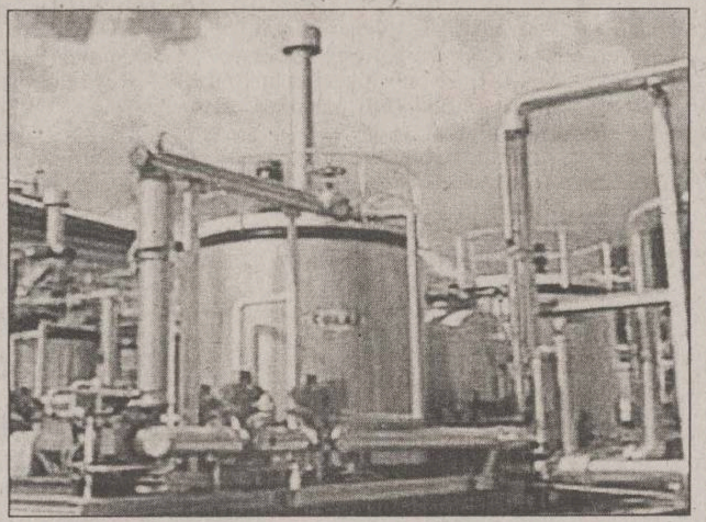

Grupul „Colas“ are 169 de uzine care produc peste un milion de tone de lianți pentru drumuri

Societatea comercială Construcții Feroviare Iași s-a asociat cu constructorii francezi. Adunarea generală a actionarilor firmei ieșene a aprobat vineri contractul de asociere prin aport de capital cu unul din liderii mondiali în domeniul construcțiilor, grupul „Colas“ din Franta. În primă fază va avea loc o majorare de capital suportată de firma ieșeană din rezerve legal constituite, de la 49 de miliarde de lei la 140 de miliarde de lei, majorare care va trebui să fie finalizată pînă la 30 septembrie. În contul celor 91 de miliarde de lei, constituind majorarea de capital, vor fi emise noi actiuni. ***„Acțiunile vor fi distribuite gratuit celor 920 de acționari persoane fizice existenți pînă acum, proporțional cu numărul de acțiuni pe care deja le dețin“***, a explicat ***Liviu Dorobăț***, director de strategii economice și dezvoltare la Construcții Feroviare Iași. Concomitent investitorul francez va veni cu un aport de capital de 108 miliarde de lei. La sfîrșitul lunii septembrie, francezii ar urma să dețină 33% din societate care, în urma negocierii dintre părți, a fost evaluată la o valoare de piață de 220 de miliarde de lei. Pînă în septembrie 2002, urmează ca grupul „Colas“ să își majoreze contribuția în firma ieșeană pînă la 51% din capitalul social. „Colas“ este considerat unul din liderii mondiali în domeniul construcțiilor de drumuri și șosele avînd sucursale în 40 de țări. Francezii mai sînt asociați la încă două societăți de profil din țară. Grupul are în jur de 54.000 de salariați, iar în anul 2000 avea un capital propriu de 742 milioane de euro. Cifra de afaceri pe care a realizat-o anul trecut a fost de peste 6,5 miliarde de euro.

„Colaborarea noastră pornește încă din 1992. Atunci ei căutau în România un constructor, iar noi căutam un antreprenor mare. Din 1994 am avut un contract de asociere în joint venture cu firma franceză. Ei doresc să dezvolte în România prin societatea noastră un nucleu pentru a se extinde în țară“, a precizat ***Ștefan Hanganu***, directorul general de la Construcții Feroviare Iași. Construcții Feroviare a fost privatizată integral în 1995 prin PAS. Acum, în urma introducerii terenului în capitalul social, Autoritatea pentru Privatizare a redevenit actionar cu 3,55% din actiuni. A realizat anul trecut o cifră de afaceri de 377 miliarde de lei și un profit net de 28 de miliarde de lei. La ora actuală are un număr de 1500 de salariati. Dividentele oferite pentru 2000 au fost de 5183 de lei pentru o acțiune, un certificat de acționar avînd 78 de acțiuni. ***„Am oferit în fiecare an dividende. Politica noastră a fost aceea de a investi mai întîi și după aceea de a plăti dividende. Anul trecut am făcut investiții de aproximativ 30 de miliarde de lei“***, a spus ***Eugen Cojocaru***, directorul economic al firmei. Salariul mediu este de 3,5 milioane de lei brut la care se adaugă tichetele de masă. **(Ana PRODAN)**

NORD'EST
100.4 FM
RADIO

ȘTIRI ECONOMICE

Ritmul de depreciere a cursului leu/dolar se menține

Cursul de schimb leu/dolar a început săptămîna în ritmul de creștere obișnuit din ultima perioadă. Cotațiile afișate la deschidere au fost cu 10 lei peste cele de la închiderea precedentă, respectiv 29.300/29.305 lei. În cursul ședinței au urcat pînă la 29.307/29.315 lei, după care au coborît, la finalul ședinței, la 29.300/29.305 lei. Cursul oficial stabilit de BNR a fost de 29.307 lei pentru un dolar, cu 22 lei mai mult decît cel valabil pentru luni. Pe piata monetară, ratele dobînzilor pentru depozitele pe o zi au înregistrat o scădere ușoară. După ce au deschis ședința la 30-35%, acestea au ajuns la 27-32%. Pentru depozitele pe o săptămînă, ratele dobînzilor s-au mentinut la 30-35%.

Turiștii români în Ungaria au fost cu 20% mai mulți anul trecut

Numărul cetățenilor români care au vizitat anul trecut Ungaria în scop turistic a fost de 160.000, înoptările acestora în hotelurile și pensiunile ungare fiind în creștere cu 20% față de anul anterior. Potrivit cotidianului Népszabadság, cifra reală a turiștilor români este, însă, cu aproximativ 50 % mai mare, pentru că statisticile din Ungaria nu urmăresc situația din hotelurile private și din cele cu una sau două stele. De trei ani, de cînd lîngă sediul Consulatului Maghiar de la Cluj-Napoca s-a deschis un birou de turism, a crescut semnificativ numărul turiștilor care au petrecut cîteva zile în hotelurile din Ungaria, a declarat Biro Gaspar, directorul biroului. În ceea ce privește circulația la frontiera româno-ungară, numărul celor care trec granița și a celor care apelează la aceste servicii diferă foarte mult. Pe teritoriul Ungariei intră anual 33-34 milioane de persoane, dintre care pot fi considerați turiști doar 11 milioane de persoane.

Finanțele lansează noi certificate de trezorerie

Ministerul Finanțelor publice lansează, în perioada 17-27 iulie, două emisiuni de certificate de trezorerie pentru populație cu scadențe la 90 de zile și purtătoare de o dobîndă anuală de 34% și la 180 de zile cu o dobîndă anuală de 36%. Vînzarea certificatelor se va face la trezoreriile teritoriale ale statului din municipii, orașe și Municipiul București prin trezoreriile sectoarelor 1, 2, 3, 4, 5 și 6. Răscumpărarea titlurilor se va face în perioada 15 - 25 octombrie 2001 și 14 - 23 ianuarie 2002. Certificatele de trezorerie au valori de un milion de lei, cinci milioane de lei, 10 milioane lei, 20 milioane lei, 50 milioane lei și 100 milioane lei. Emisiunile de titluri de stat pentru persoane fizice lansate de ministerul Finanțelor în luna iunie a acestui an au avut scadenta la 90 de zile, însă dobînzile au scăzut de la 39% pe an, pentru tilturile emise la începutul lunii, la 37% pe an pentru titlurile lansate la sfîrșitul lunii.

Vînzările de mașini prind viteză

■ *piața auto românească a crescut cu 13,3% în primul semestru al anului față de perioada similară a anului trecut* ■ *automobilele de import ocupă o treime din piața autovehiculelor noi* ■ *vînzările Dacia au crescut în ritm cu piața, iar cele ale Daewoo au scăzut la jumătate* ■

Vînzările de automobile pe piața românească au crescut, în primul semestru al anului, cu 13,3% fată de aceeași perioadă a anului trecut, ajungînd la 42.606 autovehicule, pe fondul unei ușoare scăderi a productiei auto interne, de 2,3%, și a unei majorări a importurilor de 76,5%, reiese din datele publicate de Asociația Producătorilor și Importatorilor de Autovehicule din România (APIA).

„Vînzările totale pe primele șase luni sînt mai mari cu 13% decît în perioada corespunzătoare a anului trecut, dar totuși cu 32% sub aceeași cifră din 1999 și cu 37% sub nivelul anului record 1998. Dacă vânzările de autovehicule din producția națională nu au reușit să revină la nivelul de anul trecut, fiind cu circa 3% mai mici, au crescut, însă, vânzările de autovehicule din import, peste previziuni, cu 76%, sau chiar 90% pentru sectorul autoturisme“ a declarat ***Dan Vardie***, secretarul general al APIA.

În urma analizei evoluțiilor individuale ale principalelor mărci de pe piață se constată că Dacia a avut un ritm de creștere egal cu cel al pietii, de circa 12%, în timp ce vînzările Daewoo au scăzut la jumătate, fața de nivelul din primul semestru al anului trecut.

„Se poate spune că diminuarea vînzărilor Daewoo a dus la o mai bună comercializare a mărcilor din import. Renault, VW, Skoda și Fiat au depășit, fiecare în parte, 1.000 de unități vîndute într-un semestru“, a apreciat Vardie.

Al treilea producător național, ARO, se află, de asemenea, într-o scădere continuă a vînzărilor, cu 42% fată de anul trecut, cu un total de 419 autovehicule vîndute (autoturisme plus comerciale usoare), firma părăsind grupul primelor zece mărci de pe piață.

„Autovehiculele din import reprezintă acum 32% din piața autovehiculelor noi“ a precizat Vardie.

Productia internă de autovehicule a scăzut în perioada mentionată cu 1,1% în cazul autoturismelor, cu 5,2% în sectorul vehiculelor comerciale usoare, cu 40% pentru camioanele între 3,5 și 7 tone și cu 49,2% în cazul camioanelor grele. O revenire, de 22,2%, se constată în sectorul asamblării de autobuze, fiind produse 22 de unități pînă la sfîrșitul lunii iunie. ■

Importurile au crescut vertiginos

■ În total au fost produse 35.856 autovehicule, cu aproape 1.000 de unități mai puțin decît în anul 2000. Exporturile au urcat cu 5,6%, la 6.133 de unități, realizate în exclusivitate de producătorii de autoturisme și de vehicule comerciale ușoare.

■ Importurile de autovehicule au fost cu 76,4% mai mari, fiind vîndute 13.830 de autovehicule străine, fată de 7.842 vehicule comercializate în aceeși perioadă a anului trecut. Cele mai mari creșteri au fost înregistrate la camioanele între 3,5 și 7 tone, de 113,8%, adică exact pe segmentul de piață unde a scăzut productia internă. Importurile de automobile au fost în creștere cu 89,5%, cele de vehicule comerciale usoare s-au majorat cu 46,3%, iar cele de camioane grele cu 18,5%.

■ Cele mai vîndute modele de autoturisme au fost Dacia SupeRNova, cu 10.532 de unități, ceea ce reprezintă o cotă de piată de peste 45% din total, Dacia Clasic, cu 9.283 unități și Daewoo Tico - 1.847 unități. Printre modelele care au înregistrat vînzări semnificative se numără Renault Megane - 1.477 unități, Renault Clio - 1.135, Skoda Octavia - 707, Volkswagen Passat - 701, Daewoo Matiz - 606, Skoda Fabia - 569 și Volkswagen Bora - 502 unități.

■ Cele mai vîndute 10 mărci de automobile importate sînt Renault, Volkswagen, Skoda, Peugeot, Fiat, Ford, Opel, Hyundai, Mercedes-Benz și Nissan. ■

Programul PHARE 2001 va aduce 257 milioane euro

■ *acestea sînt fonduri nerambursabile, acordate de Uniunea Europeană pentru România*

Ministrul Integrării Europene, Hildegard Puwak

Asistența financiară nerambursabilă acordată României de Uniunea Europeană, prin programul PHARE 2001, se va ridica la 257 milioane euro, a declarat, ieri, ministrul Integrării Europene, ***Hildegard Puwak***. Negocierile pentru programarea fondurilor acordate prin PHARE 2001 sînt în curs de finalizare. Programul PHARE national va beneficia de 243, 8 milioane euro, iar pentru programele de cooperare transfrontalieră (România - Ungaria și România - Bulgaria) se vor acorda 13, 2 milioane euro.

România a prezentat Comisiei Europene fișele de proiect pentru PHARE 2001 și 99 la sută din propunerile făcute de ministerele de resort au fost acceptate de Comisie, a arătat Puwak. Ministrul Integrării a precizat că memorandumul de finanțare va fi semnat între Delegația Comisiei Europene în România și Ministerul Integrării Europene în septembrie sau octombrie.

Prioritățile programului PHARE 2001, anuntate anterior de Ministerul Integrării Europene, se referă la proiecte pentru realizarea coeziunii economice și sociale (pîna la 40 % din bugetul total), îndeplinirea criteriilor politice de aderare (dezvoltarea societății civile, protectia copilului, protectia minorităților nationale), îndeplinirea obligatiilor privind preluarea acquis-ului comunitar (asistență tehnică și investitii în domeniile: telecomunicatii, vamă, transporturi, agricultură, protectia mediului, energie, protectie socială, bancar și audio-vizual), justitie și afaceri interne, sănătate. ■

Reviriment la Retrom Pașcani

■ *falimentul a fost evitat datorită clemenței creditorilor* ■ *cei 400 de muncitori au scăpat de disponibilizare* ■

Situatia critică în care se afla „Retrom“ a fost depășită de noua conducere a fabricii, care a reușit să convingă creditorii să suspende titlurile executorii. Astfel, pe 5 iunie 2001, BCR a deblocat contul „Retrom“, cu conditia plătii a 800 de milioane de lei pînă la sfîrșitul anului în curs. Pe 6 iulie, Casa de Pensii Iași a suspendat titlul executoriu către fabrica pășcăneană, reesalonînd datorii de 18 miliarde de lei, în timp ce Consiliul Local Pașcani a anulat penalități de 375 de milioane lei și a reesalonat sume restante de 1,299 miliarde, cu o perioadă de gratie de 6 luni. Aceste înlesniri financiare au scăpat angajatii de la disponibilizări masive. Noul director, Gh.Florea, a arătat că ***„pragul critic a fost trecut, situația fiind cu totul alta decît la începutul lunii iunie, cînd am preluat conducerea „Retrom“. Nici un salariat nu va fi disponibilizat, semnalul de alarmă tras de noi fiind înțeles de către creditorii noștri“***. În adresa către CL Pașcani, Florea prevedea disponibilizarea tuturor muncitorilor în cazul în care „Retrom“ nu ar fi beneficiat de înlesniri financiare. Deocamdată, nici un angajat nu a rămas fără serviciu, deși fabrica nu produce la întreaga capacitate, fiind în plină activitate de redresare. **(C.P.)**

Banc Post a emis o jumătate de milion de carduri

Banc Post a emis, pînă la sfîrșitul primului semestru, peste 502.000 de carduri, din care 424.000 carduri Visa și peste 78.000 carduri în sistem Europay, informează un comunicat al băncii. Numărul de tranzacții, în primele șase luni, a fost de 5,5 milioane fată de opt milioane tranzacții înregistrate la nivelul anului 2000, valoarea acestora depășind 4.150 miliarde lei, fată de 4.500 miliarde lei în anul 2000. Banc Post a instalat, pînă în prezent, 298 de bancomate, urmînd ca pînă la sfîrșitul anului numărul acestora să ajungă la 432. De asemenea, Banc Post deține o reta de POS de 366 de unități, din care 222 la comercianți. Banc Post a fost înființată în luna iulie a anului 1991 și are în prezent o retea de 127 de unități pe întreg teritoriul țării. Capitalul social al băncii este de 665 miliarde lei. ■

CURSUL CASELOR DE SCHIMB

BĂNCI	Dolar SUA		Marcă germană	
	C	V	C	V
BCR (tel.230500)				
BRD (tel. 213050)	29.100	29.700	12.585	12.935
BCIT (tel.211740)	29.000	29.500	12.623	12.930
Banca Agricolă (tel. 215965)	29.180	29.380	12.680	12.840
Banca Transilvania (tel.215011)	29.000	29.300	12.250	12.850
AlphaBank(tel.212009)	29.160	29.400	12.684	12.928
Mindbank (tel.219668)	29.150	29.350	12.600	12.850

Casele de schimb valutar	Dolar SUA		Marcă germană	
	C	V	C	V
Olimp (tel. 215524)	29.030	29.210	12.460	12.660
ACR (tel. 112345)	29.050	29.200	12.400	12.650
Romania Exchange (tel.092/642274)	28.800	29.199	12.300	12.749

* Cursuri valabile în data de 16.07.2001

Curs calculat de BNR, 16.07.2001

29.307 lei/dolar
12.831 lei/marca
25.096 lei/EURO

DOBÎNZI BANCARE

	La vedere	1 lună	3 luni	6 luni	9 luni	1 an	Suma minimă (lei)	Comision din suma restituită
	(procente)							
Persoane fizice								
B. AGRICOLA	7	32	33	34	34	35	500.000	0,35
ALPHA BANK ROMANIA SA	4	33	35	34	34	36	2.000.000	
ROBANK	5	34	35	36	37	37	1.000.000	
B. ION TIRIAC	5	31	31	33	33	32	500.000	0,00
B. ROMÂNEASCĂ	5	34	36	36	35	35	500.000	
B. ROMEXTERRA	8	33	34	35	36	37	500.000	0.2
B. TRANSILVANIA	7	34	35	36	37	37	300.000	
BANCA TURCO ROMANA	0	32	33	35		35	100.000	
B.DACIA FELIX	4	29	23	23	23	23	10.000.000	0.35
BCR	7	30	31	32	33	34	500.000	0.3
BANC POST	7	32	33	33	33	35	500.000	
BRD*	9	33	34	34,5	36	36,5	300.000	
CEC	9	36	37	35	35	37	100.000	
MINDBANK	7		34	37	38	40	5.000.000	0.1
FINANS BANK ROMANIA SA	3	32	32	33	34	35	1.000.000	
Persoane juridice								
B. AGRICOLĂ	7	32	33	34	34	35	10.000.000	0,35
ALPHA BANK ROMANIA SA	4	33	35	34	34	36	5.000.000	
B. ION TIRIAC	5	31	31	33	33	32	5.000.000	0.5
B. ROMÂNEASCĂ	5	34	36	36	35	35	15.000.000	
ROBANK	5	34	35	36	37	37	25.000.000	
B. ROMEXTERRA	8	33	34	35	36	37	10.000.000	0.2
B. TRANSILVANIA	7	34	35	36	37	37	10.000.000	
MINDBANK	7		34	36	38	40	50.000.000	0.5
BANCA TURCO ROMANA	0	32	33	35		35	25.000.000	
B.DACIA FELIX	4	29	31	30	30	30	10.000.000	0.35
BCR	7	30	31	32	33	34	25.000.000	0.35
BANC POST	7	32	33	33	33	35	25.000.000	
BRD	9	30	31	31,5	32	32,5	3.000.000	
CEC	9	35	36	37	37	37	10.000.000	
FINANS BANK ROMANIA SA	3	32	33	33	34	35	20.000.000	

*- cu plata dobînzii lunar
** - există și depozite cu dobîndă variabilă

AGENDA BANCARĂ

BANCA ROMÂNĂ PENTRU DEZVOLTARE
GROUPE SOCIETE GENERALE

Cîștigați cu VISA cumpărături în valoare de 3.000 USD

Clienții care optează pentru un card Visa Electron sau Visa Classic în lei în perioada 02.05.2001-31.07.2001, participă la o tragere la sorți în luna august 2001, prin care B.R.D.-G.S.G. împreună cu Visa Internațional va oferi cu această ocazie următoarele

PREMII
- Premiul I în valoare de 3.000 USD
- Premiul II - 14 premii în valoare de 100 USD fiecare, care se vor acorda săptămînal în perioada 02.05.2001 - 31.07.2001 (14 săptămîni) prin tragere la sorți

COOPERATIVA DE CREDIT COVURLUI
oferă
credite cu giranți sau ipotecă
în 48 de ore de la semnarea contractului
pentru persoane fizice și juridice
NOU S-au micșorat dobînzile la credite
Str. Milcov nr. 10, bl. 1201, sc. D, parter, Tel. 032/276962

Monitorul Editoriale

INTERNAȚIONAL

Timp pentru Siberia

Găsind în Statele Unite un dușman comun cu China, Moscova cumpără timp printr-o relație bună cu Beijingul

În noaptea de sîmbătă spre duminică, în cadrul proiectului american de amplasare a unui scut antirachetă (MD), are loc un test deasupra Pacificului. Operatiunea se dovedeste a fi un succes si Pentagonul arată că vor urma „multe altele“.

Administratia Bush confirmă astfel că unilateralismul încăpățînat va rămîne marca sa si își continuă, cu o undă de arogantă, sugerată de acel „multe altele“, proiectul-obsesie.

La mai putin de 24 de ore de la acest eveniment, la Kremlin, președintele rus Vladimir Putin se întîlnește cu presedintele chinez Jian Zeming, cu care pune la cale ceea ce Le Figaro numește o „aliantă strategică ruso-chineză“.

Acest tip de aliantă este cosmarul unui bun număr de strategi americani, printre care și Zbigniew Brzezinski. Acesta vede într-o aliantă strînsă între Moscova și Beijing o putere capabilă să alunge cu totul, pe termen lung, SUA din Eurasia.

O altă categorie de analiști, printre care Jeffrey Simon, de la Universitatea Natională de Apărare din Washington, crede că o aliantă Moscova-Beijing nu poate supraviețui pe termen lung, pentru că ar fi împotriva firii. Spatiile nelocuite ale Rusiei, bogătiile Siberiei, populația imensă a Chinei, trecutul nebulos al granițelor din Siberia, plus rivalitatea naturală dintre două tări mari, apropiate geografic și totuși apartinînd la lumi foarte diferite, va duce la o confruntare directă, poate și militară, între Rusia și China. Bazîndu-se pe aceste argumente „structurale“, între timp, SUA se pot „strecura“, este una dintre concluzii, consolidîndu-și, pentru un termen foarte lung, inclusiv printr-un proiect de tip MD, dominatia globală.

Dacă tinem cont că Putin și Zemin au semnat ieri un Tratat de prietenie și colaborare pe 20 de ani, calificat deja, după cum am arătat, ca aliantă militară strategică, am putea să credem că Brzezinski a avut dreptate.

Cu toate acestea, în perspectiva celor 20 de ani prevăzuți în Tratat, s-ar putea să nu fie deloc așa.

Tratatul aduce Chinei consacrarea deplină ca actor global, un actor care capitalizează prestigiul și puterea pierdute de Rusia, într-un joc îndreptat direct împotriva singurei superputeri a lumii: Statele Unite.

Pe de altă parte, Rusia dă senzația, cel putin, că reprezintă o opozitie credibilă la Statele Unite, venind și cu altceva, prin „atragerea“ Beijingului într-o aliantă, decît cu vorbe, împotriva scutului american antirachetă.

Cu toate acestea, comparînd, vom vedea că tinta atinsă de Rusia nu valorează nici pe departe cît lovitura diplomatică a Chinei. Motivația decurge și din modul în care China a lăsat Rusia să îi cerșească prevederile din Tratat care se referă la scutul american, respectiv la Tratatul Antibalistic (ABM) din 1972.

În timpul summitului de la Shanghai, de luna trecută, Moscova nu a reușit să convingă Beijingul să semneze un text pentru sustinerea ABM. Dimpotrivă, China s-a arătat atunci iritată de „alternativele“ la scutul american pe care Putin se străduieste să le producă: un scut comun care să cuprindă Rusia și Europa, un scut european care să cuprindă nu numai Rusia, ci chiar și India, șamdp. Aceste „scuturi regionale“, mai la îndemîna Moscovei, diminuează puterea de descurajare a arsenalului balistic chinez și deci nu convin deloc acestei țări.

Este foarte realist să presupunem că Rusia a renunțat, în schimbul Tratatului cu China, la toate aceste idei.

Acest tip de balet pe care și-l permite China, care se joacă cu o fostă mare putere împotriva SUA, la care trebuie adăugată victoria sa moderată în scandalul avionului american aterizat în Hainan, conferă Beijingului statutul de actor politic global deplin, „oficializînd“ o lume tripolară, cu un pol forte, unul în cădere și altul în ascensiune.

Dacă Rusia cîștigă atît de puțin, de ce a semnat, totuși? Pentru a cîștiga timp. Găsind un dușman comun cu China, Moscova cumpără timp printr-o relatie bună cu Beijingul. Timp în care să-și refacă fortele pentru a putea face fată rivalitătii cu vecinul de la sud.

Sorin MOISĂ

BISERICA ȘI PROBLEMELE VREMII

Scurte interpretări la rugăciunea „Tatăl nostru“

preot
Ioan-Florin FLORESCU

„Tatăl nostru“

Un mare părinte al Bisericii, Sfîntul Ciprian al Cartaginei, tîlcuieste astfel acest apelativ: „Omul cel nou zice lui Dumnezeu în primul rînd ***Tată***, pentru că a început să fie ***fiu***“.

În rugăciunea domnească, așadar, nu mai sîntem tratati de slugi, ci de ***fii***. Iar fiii sînt născuti ca să moștenească daruri si bunătăti. Acesta este raportul exact al crestinismului cu Dumnezeu și Hristos a insistat pe acest lucru: „De acum nu vă mai zic slugi, că sluga nu știe ce face stăpînul său, ci v-am numit pe voi prieteni...“ (Ioan 15, 15). În viață trebuie să ne purtăm fată de Dumnezeu cu libertatea fiilor, dar și cu dragostea acestora față de Părintele lor.

„Care ești în ceruri“

„Dumnezeu este în ceruri, iar tu esti pe pămînt“, accentua cu tîlc și Ecclesiastul, adică El e dincolo de reprezentările pămîntesti, de închipuirile lumești și judecățile noastre. Spunînd că Dumnezeu este în ceruri, trebuie să te desprinzi de pămînt. Tatăl e al nostru, cerurile nu sînt ale noastre; „prima notiune apropie, a doua depărtează“, observa R. Otto.

„Sfințească-se numele Tău“

Nu este nici un moment în care numele lui Dumnezeu să nu fie sfînt, ci aici cerem ca sfintenia numelui Dumnezeiesc să se arate prin noi, prin credința și faptele noastre. Apostolul Pavel ne atrage atentia că „din pricina noastră, numele lui Dumnezeu este hulit între neamuri“ (Romani 2, 24). Însuși glasul Dumnezeiesc îl mustră astfel pe Israel, în cartea proorocului Iezechiel: „Ati necinstit numele meu cel sfînt printre neamurile la care ați mers“ (Iez. 36, 22).

O mentiune specială pentru observația marelui Origen la acest verset: referitor la notiunea de „nume“, el întelege „indicarea fundamentală a proprietătii individuale a celui ce este numit“; după marele teolog alexandrin (și cu aproape 1000 de ani înainte de „cearta universaliilor“) numele apartin lucrurilor (fiintelor) și traduc însușirile lor. Astfel, urmînd lui Origen, cererea „sfințească-se numele Tău“ este tîlcuită la Grigorie de Nyssa, fratele Sfîntului Vasile, astfel: „să se întipărească în viata noastră trăsăturile Celui ce ne-a dat viata“.

„Vie Împărăția Ta“

Aici, cel mai bun interpret este Apostolul Pavel, care zice: „Împărăția lui Dumnezeu este dreptate, pace și bucurie în Duhul Sfînt“ (Romani 14, 17). Împărăția lui Dumnezeu nu-și are modelul în împărățiile omenești, nu este o împărăție văzută, nu e una a trupului (cum propovăduiesc sectele milenariste, ca iehoviștii, în puțina lor întelegere), ci a duhului. „Cînd nu va ma împărăți păcatul în trupul nostru cel muritor“ (Rom. 6, 12), atunci va începe să împărățească Dumnezeu.

„Facă-se voia Ta“

Sfîntul Ciprian are aici o tîlcuire memorabilă: „Prin aceasta cerem nu ca Dumnezeu să facă ceea ce vrea, ci ca noi să putem face ceea ce vrea Dumnezeu“. Apostolul Pavel o spune de-a dreptul: „Voia lui Dumnezeu aceasta este: sfintirea voastră“ (I Tesaloniceni 4, 3). Faptul că dorim să se împlinească numai voia lui Dumnezeu, spune Sfîntul Teofan Zăvorîtul, exprimă „acea predare sau, mai bine spus, dăruire a omului către Dumnezeu, care atrage după sine multe renuntări si constrîngeri“, dar care reprezintă „culmea perfectibilității creștine“.

„Precum în cer, așa și pe pămînt“

Explicatia Sfîntului Ioan Hrisostom este în consonantă cu tîlcuirile anterioare: „Înainte de a ajunge în Cer, să prefacem pămîntul în Cer“, adică să ne purtăm ca fiinte spirituale fiind noi încă în trup.

„Pîinea noastră cea de toate zilele, dă-ne-o nouă astăzi“

Am arătat nu demult, chiar în această pagină, disputele teologilor în jurul sensului acestei cereri din Rugăciunea Domnească. Sfîntul Augustin a dat o cale de mijloc. El concluzionează astfel: „Pîine ar putea avea trei întelesuri... Cele trei semnificatii alcătuiesc un întreg: ***pîinea de fiecare zi***, împreună cu toate cele de trebuință vietii; ***pîinea mistică***, euharistia, adică împărtășirea cu trupul și sîngele lui Hristos; și ***pîinea nevăzută***, mentală, a cuvîntului lui Dumnezeu. Într-un cuvînt: tot ce are nevoie sufletul și trupul în lumea aceasta“.

„Și ne iartă nouă greșelile noastre, precum și noi iertăm greșiților noștri“

Aici, spune Sfîntul Maxim Mărturisitorul, ne este dată o mare îngăduință, un pogorămînt dumnezeiesc: aceea de a ne înfățișa pe noi lui Dumnezeu exemple de iertare. Dar este totodată și o răspundere, asupra căreia Domnul Hristos revine accentuînd: „Că de nu veti ierta oamenilor greșalele lor, nici Tatăl vostru nu vă va ierta greșalele voastre“. Această atentionare l-a făcut pe Sfîntul Augustin să spună atît de frumos: „Rugati-vă ca să puteți iubi!“.

Să mai spunem și că răspunsul lui Dumnezeu la această cerere stă în instituirea tainei mărturisirii și iertării păcatelor: „Luați Duh Sfînt; cărora veți ierta păcatele, le vor fi iertate și cărora le veți tine, vor fi ținute“ (Ioan 20, 22).

„Și nu ne duce pe noi în ispită“

Asupra sensului acestor cuvinte nu trebuie să încapă nici o îndoială: Dumnezeu Însuși, care și-a pus viata pentru mîntuirea noastră, nu duce pe nimeni în ispită. „Nu ne duce“ înseamnă „nu îngădui să fim duși“, sau „nu ne părăsi în vremea ispitirii“. Căci Dumnezeu poate îngădui să mergem spre pierdere, atunci cînd noi îl părăsim și vrem aceasta, cînd nu mai avem credință. Domnul Hristos le spune Apostolilor niste cuvinte înfricoșătoare: „Iată, Satana v-a cerut să vă cearnă ca pe grîu, dar Eu m-am rugat pentru voi“ (Luca 22, 31). Aceasta înseamnă că „nu i-a dus în ispită“.

„Ci ne izbăvește de cel rău“

Aici Domnul, după ce a vorbit de ispite, arată cine este adevăratul ispititor: „cel rău“, adică diavolul. În grecește este, mai exact, „cel viclean“ și cuvîntul este mai aproape de adevăr, pentru că diavolul nu este rău în sine, în fiinta sa, ci în lucrarea sa. El viclenește, înșeală, dezbină, adică ***lucrează*** tot răul. De aceea Domnul nu spune „cei răi“, ca să ne arate că avem un singur vrăjmaș cu adevărat: diavolul.

„Amin“

Adică „adevărat“ sau „așa să fie!“. Amin este ultimul cuvînt al credinței. Prin el spunem „așa să fie!“, ca o binecuvîntare și întărire. Acest cuvînt poartă speranta noastră: „Aceasta este încrederea pe care o avem către Dumnezeu, că, dacă cerem ceva după vointa Lui, El ne ascultă“ (I Ioan 5, 14). Amin. ■

VIAȚĂ DE TELEMAN

Ca cașcavalul prăjit

Bogdan ULMU

Așa se întind circumvolutiunile VIP-urilor băștinoase și dau în absurd! Că și pentru absurd trebuie logică, nu? ■ Nu mai întelegi nimic, cînd afară-s 40 grade și pe trotuare rămîn tocurile de pantofi ot dame & lăbutele de cătei... ■ De la căldură, par egzampl, Vasilică Lupu uită că Emil nu mai e staroste la Cotroceni și fu zărit p-acolo, cerîndu-și dreptul de vice ■ Ori poate știa că e Nelu ăl mai tare, dar vroia vice fie și la PSD! ■ O emisiune tv se minună cum că măgarii, pașnicele urechiate dobrogene, cerură azil geografic în Moldova! ■ Ei și? De măgari nu scapi, chiar dacă locuiesti în emancipatul Banat! ■ Numai că acolo-s doar la figurat... ■ Măgarul e răbdător și trage la plugul de lemn; în plus e viril și poate da exemplu vlăguitilor soti ai șoldovencelor... ■ În fine, cum m-a citat și V. Ilișoi în ziarul „Național“, eu explic iar că la babic, ori la mici, musai să existe o adiere de carne de îndărătnic... ■ Tot de la căldură, la Rapid se petrecu un fapt demn de furnalul reșitean: 8 jucători făcură... grevă! Ptiu, spurcatii! ■ Refuzară să plece-n cantonament! ■ Dacă și fotbaliștii, favorizatii soartei, ajunseră să se creadă păgubiti FNI!... ■ Păi să nu ai nevoie de studii, de q.i., de îndemînare socială, și totuși s-o duci ca-n Rai, nu e de colea! ■ Chiar dacă luna asta ici doar 7-8 milioane, nu-i bai: peste 30 de zile, iar primești dublu! ■ Da' ce, mingicarii-s savanti, să aibă răbdare?! Ei vor lozu' jos, că viata fotbalistului nu e lungă... ■ Mă rog... ■ Și Hagi a terminat-o ca jucător, da' n-am observat s-o ducă mai rău... ■ Rău o duce fostul premier Radu Vasile; sucărit că PNȚCD-ul e-n găleată, a anunțat c-o roiește-n Franța ■ E dreptul său ■ Nu cred că pe la Paris ăia nu au găsitără pîn' acu premier... ■ Chiar dacă 33 de măsele, ca oltenii, n-are nici unu' pe glob... ■ Tot de la termometrul topit se defectară ursii din Tușnad: seara, pe alei, tentreabă dacă n-ai ceva potol pentru ăia micii... că productia de mure fu anemică, anul ăsta, iar ursoaicei i-a secat, vorba lui Coșbuc, al laptelui izvor!... ■ Turiștii mai slabi de înger cad pe spate, dar sînt și români (sau bozgori) cu sînge rece, care la cersetoria degradantă a huidumelor cu blană, scot 50.000 de lei și-i vîră discret, în laba ursului, să aibă de-o bere, ori de-un croissant Pokemon... (că ăsta-i cu concurs, și se bucură și ursuletii din pădure!) ■ Nici hotii de meserie (nu vă gîndiți la deputați!) nu o duc bine, vara: fo' doi făcută insolatie și sparseră locuința ex-ministrului Caramitru ■ Pino nu suferi tare, că tot ce avu valoros pierdu la spargerea de anul trecut ■ Pe de altă parte, gentil, dădu șuților adresa lui Răzvan Theodorescu, că acu' acasă la el e depusă Coloana Infinitului... ■ Iar niște rromi de lîngă Baia Mare, flămînzi și ei, ce s-au gîndit: tot nu circulă decît un tren (de cărat minereu) pe săptămînă, pe distanta Baia Mare/ Baia Sprie: mai bine pun mîna pe șine și le vînd la fiare vechi... ■ Firmele de colectat metale au fost mulțumite ■ În primele ore, și vînzătorii ■ Ulterior, polițiștii ■ Acum, eu - că am mai găsit un subiect hazos... ■ Au și rromii, poezia lor! Unul m-a-ntrebat, deunăzi, dacă nu vreau să cumpăr, ieftin, Casa Presei Libere... ■ Dacă aveam 50 de milioane (atît cerea!) zău că o luam! Că marmura e bună, încă... ■ Cît despre ideea cu dosarele de securitate ale preotilor... să mă ierte Dumnezeu, dar nu e corect; păi atunci se fac toți popi și nu mai verifici pe nimeni... ■ Înteleg, să nu-l pui pe drumuri pe Dumnezeu; dar la dascăli, tîrcovnici, starete și preoti... dispensa e anormală! ■ Și-așa, fostilor membri de partid nu li se întocmeau dosare!... idem, militarilor & politiștilor... acu', nici teologilor? Se pregătesc doctorii, învățămîntul, ingineriii, sportivii... și-n curînd, legea lui Ticu devine... legea lui Nicu! ■ De la soare, Vio Cataramă uită că va fi tată și declară unui ziar central că n-o să se-nsoare niciodată! ■ Acu' ce, parcă pe Adela Surugiu o interesa Starea Civilă? Cred că mai mult starea (sa) materială!... ■ Iar pe ministrul Agathon (cel mai activ, mai ales vara!), îl enervară unii de la Connex care aleseseră drept slogan „Vara asta nu vezi Marea Neagră!“ ■ Acu' ziseră și ei, nu inter-ziseră! ■ Și-apoi ce, 75% din români nu anunță, în iunie, „vara asta nu mergem la mare“, și-n iulie îi găsești cătărati pe dig, ori pe Cazinou, sau pe Delfinariu?! ■ Cît privește propunerea de interzicere, domnul Dan Matei uită că-n România se desființă cenzura ■ Ce-i drept, de doar 11 ani, dar, orișicît... ■ Să-nchei cu ceva optimist: rata sărăciei în România e de doar 44%! ■ De ce zic că e veselă știrea? Păi, putea fi 94%!... ■ Hai, pa! ■

IREALITATEA IMEDIATĂ

Miroase a comunism?

Vasile BAGHIU

De o bucată de vreme bîntuie prin institutiile Statului o atmosferă atît de tensionată, încît e greu pentru cineva cu nervii mai slabi să reziste. După ce au venit la Putere, oamenii lui Iliescu au făcut primul lucru care se putea aștepta de la niște foști comuniști: i-au speriat pe bugetari. A fost simplu pentru niște oameni învătati cu metodele kaghebiste să inducă frica printre niște oameni care trăiesc din salariul pe care îl primesc de la Stat. Nu au trebuit decît să opereze, cum se spune, reduceri masive de personal, de prin spitale, dispensare, policlinici, directii sanitare, de prin școli și inspectorate de învățămînt, de prin alte institutii, pentru ca oamenii să înceapă să vorbească în șoaptă, pentru ca oamenii care erau învătati cu „datul cu subsemnatul“ la Securitate și pe la directorii lor să facă același lucru acum, iar noii directori, oameni ai fostului aparat de partid comunist (pot fi date exemple oricînd), să accepte delatiunea și s-o încurajeze chiar. A fost de ajuns ca noii directori să înceapă să folosească expresii de genul „Se vorbește că...“ și „Unii spun că...“ pentru ca toti, ca la un semnal, să se conformeze, să plece capul fară să întrebe simplu și direct „Cine spune că...?“, amintindu-și parcă de niște vremuri în care se simteau bine în minciună, mizerie morală și materială, în lipsa de perspectivă. Îi văd astăzi cum se execută fară să crîcnească la ordinele care mai de care mai absurde și mai lipsite de utilitate ale șefilor, îi văd cum exultă să facă rapoarte peste rapoarte din nou pentru că, în sfîrșit, cineva, după zece ani de pseudolibertate, le cere să facă rapoarte, ca pe vremuri. Prefecturile cer rapoarte săptămînale și, mai nou, chiar și „planuri de perspectivă“, cum ziceau comuniștii, cer hîrtii după hîrtii și nimeni nu sesizează bătaia de joc la care din nou sîntem supuși, ca niște veșnici fraieri numai buni de dus de nas și de jecmănit, nimeni nu se revoltă împotriva acestei evidente încercări de a institui din nou subtil și discret dictatura și comunismul. Privatizări nu se fac, bani pentru programe de sănătate nu se mai dau, pentru că banii au fost amestecati și nu se mai știe care sînt pentru programe, care pentru administrare și care pentru salarii, bolnavii aleargă cu rețetele pe la farmacii la fiecare început de lună și formează cozi la fel de neclintite ca pe vremuri. Nu are nici o importantă că toți plătim șapte la sută din salariu pentru asigurările de sănătate. În schimb, avem parte din nou de un asalt al imposturii, mediocrității, bunului plac, avem parte din nou de un terorism institutional cu nimic mai blînd decît terorismul comunist de pe vremuri. Miroase a dictatură și a comunism, atmosfera devine din ce în ce mai irespirabilă, tot mai mulți tineri fug din țară, intelectualii nu-și găsesc rostul într-o societate paralizată de o mafie politico-economică de neclintit, țaranii se epuizează într-o continuă alergătură între costul lucrărilor agricole și bruma de producție care le asigură abia supraviețuirea, copiii sînt dezorientati și nu mai știu pentru ce învață, dacă mai are rost să înveți și în general dacă nu cumva învățătura de la școală merge paralel cu realitatea. Firește că impresia mea este subiectivă, dar am întrebat și pe alții și am constatat că și aceștia, la rîndul lor, aveau impresii subiective la fel de descurajatoare despre ceea ce se întîmplă cu noi. În fine, televiziunile locale și presa locală sînt total aservite actualei Puteri. Degeaba încerci să găsești un interviu în vreun ziar cu un reprezentant al Opoziției (dacă mai avem temei să vorbim despre vreo opoziție politică astăzi), sau în general cu vreun om care nu e taît de tare certat cu adevărul cum sînt certați liderii actualei Puteri. Despre țărăniști se scrie în bășcălie, despre Alianta Civică sau grupul de Dialog Social (care au reluat dialogurlile lor publice) nu se suflă o vorba, ceea ce înseamnă că și clasa ziariștilor de prin provinciile țării e pierdută de mult pentru cauză. Cît îi privește pe oamenii care mai credeau că au datorii civic-morale, se pare că aceștia și-au epuizat energiile, nu mai vor să se implice, nu mai vor să mai spere. Ceea ce e foarte trist. Miroase de la o poștă a comunism. ■

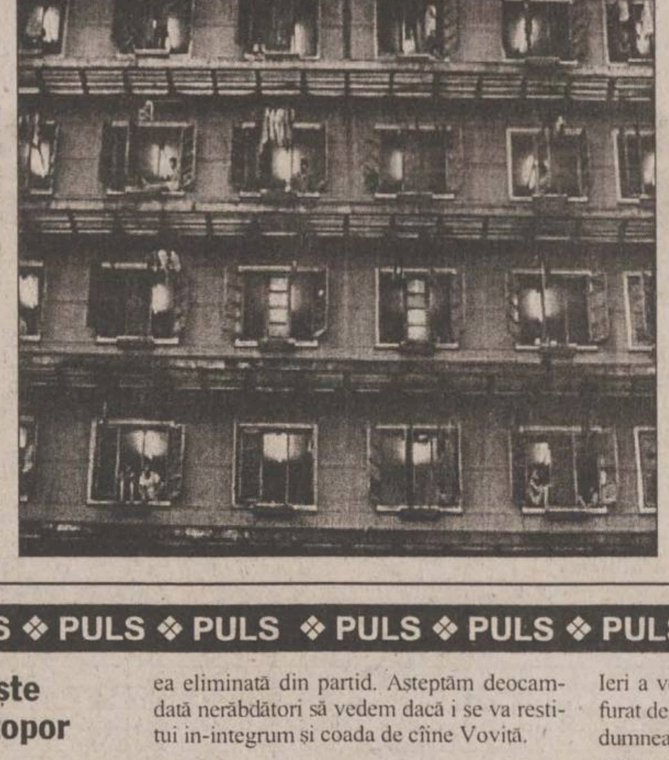

ȘEVALET

Despre naivi

Valentin CIUCĂ

Cine mai sînt astăzi pictorii naivi atîta vreme cît bursa valorii lor se stabileste prin profitabile licitații pe Internet, cînd Saloane de prestigiu le conferă distinctii ierarhizîndu-i pe criteriul care e mai naiv decît altul? Fenomenul e real si a impus ca autoritatea culturală să ia act de existența unei veritabile bresle, orgolioasă ca oricare alta, adaptabilă la nevoile imediate ale pietii și bazată pe gustul unora de a recupera o arhaitate pierdută în noul orizont al unei prea fortate urbanizări. Citadinul de astăzi, tăranul de mai ieri, încăltat și cu apă curentă la robinet, are din cînd în cînd nostalgii. Nu mai vrea neapărat înapoi ci doar să redevină, prin cultură, un ideal locuitor al Paradisului pierdut. Stie prea bine că niciodată satul, oricît de pitoresc ar fi fost el cîndva, nu a avut atributele Edenului, dar parte din spiritul lui ar vrea să-i irige uneori capilarele memoriei afective.

Costică Onută, artist prolific și inteligent, poate livra oricînd imaginea satului de odinioară și în cantități apreciabile. Ritmul lui de lucru amintește de obișnuinta tăranului de a se scula cu noaptea-n cap și a se apuca serios de treabă după ce a ogoit orătăniile și animalele de prin curte. Nu are vreme să privească soarele, nici nu-l interesează prea tare, dar îl așează dezinvolt drept în dricul cerului ca pe un bec supradimensionat restituit de Conel pentru uz public, arzînd și ziua și noaptea, fiind plătit din bani publici. E atîta lumină în tablourile lui, încît, practic, te și miri cum nu iau foc stogurile de paie sub incidenta razelor incandescente.

În general, pictorul naiv trăiește dintr-un exces. Exces de amintire, de pitoresc, de fericire hedonică, de umor, de meteorologie. Din acest ultim unghi de vedere, rotirea anotimpurilor e foarte clară. Vara e vară cu călduri toride, toamna inevitabil ploioasă și melancolică, iarna abundă de zăpadă iar derdelușurile sînt la locul lor, alaiurile colindătorilor așișderea. Primăvara e, la rîndul ei, o grădină înflorită iar în albia rîului din marginea satului aștepti ca din moment în moment să se anunte de la Primărie că va începe să curgă lapte și miere. Altfel spus, pictorii se fac că uită faptul că lumea e departe de a fi un basm fermecat și ne vînd - e drept că la preturi încă modeste - iluzii. Manipularea lor, benignă, ne transformă în niște fiinte inocente trăind voluptatea aurorală a zorilor omenirii. În fapt, naivii nu sînt deloc naivi; ei știu exact ce fac și pentru cine. Rămîne să acceptăm, resemnati, că naivii sîntem noi, cei care intrăm în jocul lor interesat. Sau, poate, spre a atenua putin, să ne considerăm complicii jocului lor savuros, adeseori picant.

Urmăresc de ani buni evolutia cîtorva naivi „destepti“, adică dotati cu suculent umor și belșug de fantezie. Lumea imaginată de ei e întotdeauna vie, agitată de evenimente, alcătuind în totul un autentic Cosmos. Liric ca structură, atent la spectacolul oferit gratis de lumea satului românesc, Costică Onută idealizează cu măsură, evocă un patos, crede cu discernămînt. Nu se simte prizonierul propriilor viziuni deoarece știe că totul nu e decît un joc și respectă regulile. Ce ne propune el e un fel de copilărire care șade bine oricui. Ne facem părtași la propunerea pictorului și nu avem ce pierde deoarece niciodată nimeni nu a rămas păgubit cînd a vrut să fie mai bun.

Temele consacrate de arta naivă sînt prezente și în expoziția de acum de la Galeriile Bibliotecii „Gh. Asachi“. Nimic nu lipsește, nimic nu e în plus. Remarc însă cîteva lucrări de o exemplară expresie decorativă prin preluarea, înteleaptă, a ornamenticii textilelor traditionale. Simbolul solar, copacul vieții, stilizări ale lumii animaliere și florale, spirala și meandrul arată că pictorul poate depăși zona primară a discursului naiv. El citează recuzita etnografică nu din necesităti documentare, ci cu scopul organizării, motivată plastic, a compozitiei. În acest demers identific presiunea interioară a depășirii limitelor de formulă ale genului. Acest lucru dovedește că, în fapt, Costică Onută gîndeste lucrarea după rigorile artei picturii culte și că momentul despărtirii de faza de acum se va produce în mod inevitabil.

Expozitia recentă arată cum se poate mima perfect pe o temă dată, cum poti convinge cu argumentele autenticului și sincerității, dacă există telentul și meșteșugul de rigoare. ■

❖ PULS ❖ PULS ❖ PULS ❖ PULS ❖ PULS ❖ PULS ❖ PULS ❖ PULS ❖ PULS ❖ PULS ❖ PULS ❖ PULS ❖

Vasilică Lulu primește înapoi și coada de topor

După ce și-a luat înapoi coada de coasă de la sediul central al penete, lui Vasilică Lulu i-a fost restituit in-integrum și un alt obiect gospodăresc de la sediul din Iași. Ieri, coada de topor Vitano Carridi a fost și ea eliminată din partid. Așteptăm deocamdată nerăbdători să vedem dacă i se va restitui in-integrum și coada de cîine Vovită.

Hai libi, pentru Sovlov

Jale mare, frati români, prin partea de pesedeu care stă la umbra marelui Sovlov. Ieri a venit o boare dinspre București care a furat de prin ponoarele Guvernului zvonul că dumnealui va fi dat jos la toamnă, cam pe la vremea bătutului nucilor. Din zonă aflăm chiar că deja au fost trimiși la încălzire unii stimabili, fiecare separat, printr-o strîmbătură discretă de cioc. Dintre acestia, doi cică ar sta mai bine cu pregătirea în cantonament: un anume Victoraș și un altul xx-indescifrabil de la fostul pesedereu'. Domnii din directiile descentralizate care se simt cît de cît cu musculița pe căciulă să nu se bucure deci că trece canicula din această vară: va veni o toamnă și mai fierbinte, care se va lăsa, absolut necaracteristic pentru această perioadă a anului, cu grindină cît pumnul și gheată la mal. ■

CE NE MAI DOARE

„No men's land"

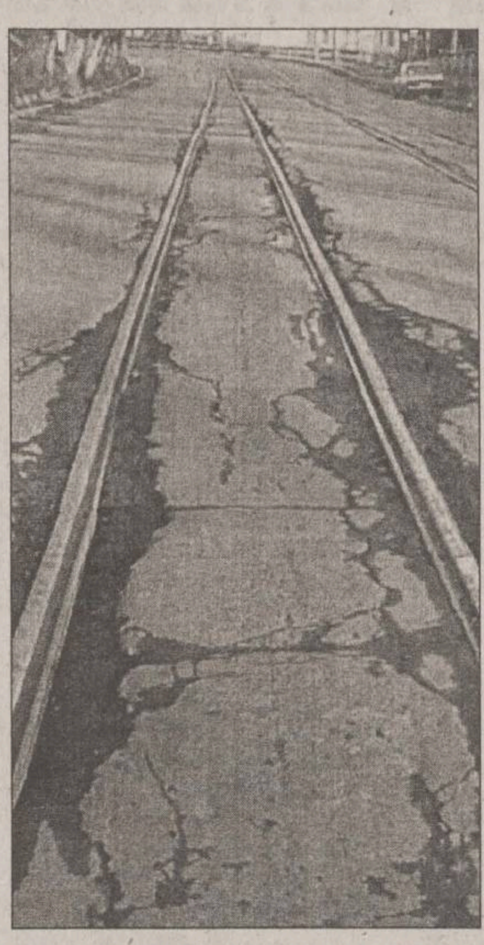

Sintagma din titlu a intrat în vocabularul universal, însemnînd, pentru orice pămîntean, ceea ce în vreme de război este zona dintre liniile inamice - „tara nimănui" - în care nimeni nu are curaj să se avînte fără riscul de a fi tinta ambelor părti.

Pentru ieșeni, acest teren este frecvent vizibil și evitat pe cît posibil. În general, este marcat cu o linie dublă discontinuă și delimitează normalitatea de haos. Asa se prezintă în cea mai mare parte zona delimitată de liniile de tramvai. Primăria numește această portiune a străzii „zona RATC" și în foarte putine cazuri este dispusă să intervină prin „Citadin" cu lucrări de reparatie și întretinere. Exceptiile (vezi str. Elena Doamna) sînt rare și neconvingătoare. Asfaltul clasic nu rezistă între șinele metalice - solutia s-a dovedit ineficientă - și ne-am întors la epoca de piatră. Variante eficiente și moderne sînt, dar ce folos? Degeaba a organizat Primăria Tîrgul Urban Expozitional, unde RATC-ul a avut tupeul să sustină un seminar pe tema dezvoltării retelei de transport urban, că tot cu pietroaie preistorice se fac „modernizările" și reparatiile. Oare alte orașe care au tramvaie tot cu materiale rudimentare își cîrpesc străzile?

Nepotii copiilor noștri vor afla cu surprindere, la vîrsta cînd vor deslusi slovele și tastatura PC-ului, că la începutul mileniului, cînd spatiul cosmic era deja tinta unor turiști excentrici cu dare de mînă, iar Internetul de cafenea era o distractie cotidiană a străbunicilor, la Iasi, cîtiva „manageri" arhaici au reînviat și pus în practică o metodă de reparat străzile veche de cîteva milenii. Atîta timp cît întreprinderi tehnice sînt conduse de persoane care nici nu au o formatie tehnică, iar în locuri potrivite stau oameni nepotriviti, rezultatele nu pot fi decît de acest gen.

Pasajele denivelate din Iași au ajuns într-o stare deplorabilă, fără a fi semnale că cineva vede și întelege din punct de vedere tehnic ce se întîmplă cu ele. Pasajul Alexandru cel Bun a ajuns să fie un coșmar pentru cei care-l parcurg, atît cu tramvaiul, cît și cu automobilul. Tasările sînt praguri mari care zdruncină și distrug.

Cîndva, domnul primar promitea crearea unor obstacole în formă „de spinare de măgar", care să determine reducerea vitezei în anumite zone. Cred că asemenea obstacole sînt create natural cu duiumul, dar sînt de forma „spinării de edil". În statia de tramvai de lîngă restaurantul „Familial", lîngă trecerea de pietoni, în dreptul refugiului, o groapă veche de 10 luni tocește arcurile mașinilor, iar pe vreme de ploaie pietonii ce așteaptă cu stoicism tramvaiul sînt stropiți din cap pînă în picioare. Oricît ar dori, conducătorii de autovehicule nu au cum să evite groapa, dar fiecare „multumește" cît mai frumos celor ce au grijă de străzile Iașilor. Dacă mai rezistă pînă la o campanie viitoare (de plombări, bineînțeles!), cu siguranță că va fi astupată.

Circulația între liniile de tramvai este, în cele mai multe zone, o mare aventură. Marcarea pe lîngă gropile existente nu mai miră deja pe nimeni. În zona Gării se plombează concomitent cu aplicarea marcajului. De obicei, cei care vopsesc sînt mai iuti decît aceia care plombează, iar asfaltul acoperă albul vopselei.

„No men's land" este deocamdată între liniile de tramvai. Dar dacă acest teritoriu se extinde pe zi ce trece?

Gabriel MIHĂILĂ

CE ORAȘ FRUMOS

Ce mai este pe la Autogară

Pe canicula asta, am ales un traseu cu cît mai puține tentații, astfel încît să ne încadrăm în timp, fără a sta prea mult cu ochii în soare. Deci, nu Ciric, nu Purcica, nu malul Bahluiului; ci undeva printre blocuri, în zona Autogării.

Ravagiile caniculei

■ Trecem pe lîngă Gara mare - constructie impresionantă, ce seamănă cu Palatul Dogilor din Venetia, și admirăm, atît cît timpul ne permite, doar rondul din fată, înconjurat de taxiuri.

■ În mijloc, fîntîna ornamentală nu mai are nici măcar functia de ornament. Figurinele de pe soclu au început să dispară, apa nu mai tîșnește de foarte multă vreme și, bineînteles, bazinul circular e... foarte uscat. Uscat, căci gol nu este, avînd pe fund cîteva zdrențe și pahare din plastic.

■ Pe spatiul verde, lîngă o grămadă de iarbă cosită, un cîine dormita.

■ În statia de tramvai - lume multă și pestrită: cersetori de ambele sexe, oameni obișnuiti, bruneti cu priviri „agere", fetite vesele.

■ Pe banca lungă, o femeie între două vîrste, afumată (la propriu și la figurat), își inventaria continutul unei boccele, sugînd cu sete dintr-un chiștoc „arestat" pesemne de pe jos.

■ Trecem, spre Autogară, prin fata unor tonete cu produse „de tranzitie" și clientelă putină; în fata lor, pe „malul" unei băltoace de pe trotuar, se află o cutie poștală, cu „program de ridicare a corespondentei".

■ Două benzi metalice - împămîntările de la frigidere - taie de-a curmezișul trotuarul, asteptînd parcă să cotonogească pe cineva.

■ În fine, dacă trecătorul a scăpat nevătămat, mai are un singur hop de trecut: o denivelare ceva mai adîncă, chiar în centrul trotuarului.

Jos pălăria!

■ Cotim la stînga, pe aleea din spatele blocului CL4 din str. Bacinski nr. 5. La una din scări, ieșirea are un fel de o-a-doua-ușă, făcută dintr-un panou din plasă de sîrmă, cu ochiuri mari (ca să nu intre... vrăbiile), încuiată.

■ Terenul de joacă pentru copii este, putem spune, intact. Și asta fiindcă aparatele sînt numai din metal, lipsind materialul lemnos. Niște țînci băteau o minge de fotbal și strigau cît puteau, îndeplinind și rolul galeriei.

■ Lampadarul din apropiere nu mai are „pălăria" de pe abajur, deci, în perioada asta ploioasă, sigur nu luminează.

■ În continuare, este un spațiu verde, închis cu gard viu, protejat de alt gard, din plasă metalică.

■ Mai departe, cam în fata unui „magazin naturist", un cerc cu diametrul de 2,5-3,0 metri, e plin „ochi" cu apă de ploaie. De fapt, cercul reprezintă o tentativă de bazin cu fîntînă ornamentală, fiindcă „restul" n-a mai avut loc.

Rosturi...

■ În spatele unui punct de transformare - PT 629 -, trei tomberoane rotunde seamănă cu niște navete spațiale eșuate; sînt atît de pline, încît unuia i-a sărit capacul.

■ Gunoaiele dimprejur tind să ascundă ciudatele tomberoane de privirile trecătorilor.

■ Între punctul de transformare și punctul termic este un rost, cam de 25 centimetri, plin pînă la jumătate cu hîrtii și bulendre care de care mai jegoase.

■ Pe geamul de la intrarea (încuiată cu lacăt) în punctul termic, un anunț „promite" locatarilor Administrației de Clădiri PT 8 Gară că „în perioada 06-13 iulie 2001 nu se vor face încasări".

■ În fața acestui PT este un scuar cvasitriunghiular, cu mohor uscat și pălămidă.

■ În strada Silvestru, „platbanda" pe care trebuiau să fie sădite flori este plină cu apă. Este în proiect vreo orezărie?

■ Deocamdată, flora de pe margini este reprezentată de mușețel, podbal, pătlagină și troscot (plante medicinale).

■ Deasupra spațiului verde din fata blocului T1 atîrnau pe sîrme niște macate, vreo două mochete și o plapumă ciugulită, toate scoase la aerisit.

Aurel OANCEA

ASTA E PĂREAREA MEA

Umor amar și tragic

Nu există ziar, care în ultimele trei săptămîni, să nu fi înserat în paginile lui, articole referitoare la cele două examene „toride": capacitatea și bacalaureatul. Ca om al cetății, categoric că interesul meu este legat, indiscutabil, de evoluția elevilor ieșeni, de aceea am rămas cu un gust amar atunci cînd am citit lucruri triste în desfășurătorul acestor examene. La prima vedere, te amuză exprimări ca: „Personajul central al romanului Moromeții este Lică Sămădău. El era foarte cult și citea multe cărți", „ciobănașul moldovean avea cîini mai bărboși", „Ceaușescu ne-a dat case, o țară și părinți", „Era un om bun, terorizat de nevastă, care l-a pus să facă prostii" etc., dar analizînd în profunzime, sufletul ți se umple de amărăciune la constatarea că niște absolvenți de liceu pot gîndi astfel.

„Bacalaureatul a separat valorile ca uleiul de apă", așa cum sună titlul unui articol din „Monitorul" (9.07.2001), dar în același timp, a semnalat o realitate crudă: tinerii noștri, care termină clasa a XII-a, au un mod de gîndire alarmant de deficitar (în fond, limbajul este expresia gîndirii). Cauza, la origine, este una singură și esențială, insuficienta educație primită în familie. Mă îndoiesc că acești absolvenți și-au propus, în mod deliberat, să adopte amalgamul de doctrine comuniste și capitaliste. Pur și simplu, ei au receptat noțiuni și dogme existențiale din propria familie și le-au „prelucrat" cu propriile posibilități de gîndire. Școala ar fi trebuit să corecteze, din mers, astfel de judecăți aberante, dar, din păcate, cauze multiple au stopat fenomenul de educație și informație și de aceea s-a ajuns la procentul de 74,12% promovați la bacalaureatul din iunie-iulie 2001.

De la amărăciune, alunecăm pe panta tragismului cînd lecturăm articole ca: „Vreau să stau toată viata în închisoare" („Monitorul", 9.07.2001). Această dorință incredibilă, cu tentă macabră, aparține tînărului Mihai Răileanu, orfan, absolvent al unui liceu agricol. Așadar, termini un liceu, ai o diplomă în buzunar, dar societatea nu-ți oferă nici o șansă, mai ales atunci cînd ești orfan și crești la o casă de copii. Ce dramă mai puternică poate marca existenta unui popor decît neputinta de a-și ocroti copiii și tinerii?! Te mai poți amuza pe seama lor sau îi mai poți condamna pentru afirmații de genul „Ceaușescu avea atîția copii cîți parlamentari există astăzi"?! Nici vorbă! În viziunea tinerilor este cert faptul că parlamentarii de astăzi au făcut pentru copiii țării cît cele trei odrasle ale lui Ceaușescu!

Iată însă că în momentul cînd ei reușesc performanța extraordinară de a-și găsi un serviciu, își permit să se îndrăgostească sau să se distreze. Dar, ca o fatalitate, nenorocul îi urmărește draconic, sfîrșind inexplicabil și dureros ca cei doi îndrăgostiti, Lăcrămioara Păduraru și Claudiu Dan Popovici (sau Laurențiu Popescu - informațiile mass-media au indicat două nume ale tînărului), în apa ucigătoare a lacului Ciurbești.

... Și pentru a mai estompa din gustul amar al celor relatate mai sus, felicit Inspectoratul Școlar Județean Iași pentru o nouă iniuțiativă: înființarea unui campus școlar „cum nu s-a mai văzut", la Vlădeni. Ce bine ar fi dacă asemenea preocupări ar frămînta pe toți diriguitorii țării! Copiii noștri ar crește frumoși, sănătoși și deștepți!

Prof. Elena CHIRILĂ

DIN TELEFOANELE ȘI AUDIENȚELE ZILEI

Neînțelegeri între firma „Alex" și Agenția de Ocupare și Formare Profesională

■ ***Ioan Bejenaru, str. Traian nr. 12 - Iași:*** „Fiul meu, Bejenaru Daniel, a fost repartizat de AJOFM la firma «Alex». A mers la firmă, i s-a spus că nu mai au nevoie pentru că au cerut oameni cu zece zile în urmă. Fiul meu a cerut să i se scrie pe repartiție ce i s-a spus. A fost refuzat, s-a întors la AJOFM, a povestit ce i s-a întîmplat și a fost trimis înapoi la «Alex». Probabil în evidențe vor să scrie că a refuzat locul de muncă deși el nu are nici o vină, iar acum i-au întrerupt șomajul. Cine se face vinovat de această situație?"

„Firma «Alex» are obligația să ne transmită în scris motivul pentru care nu se face angajarea, deoarece sînt foarte multe refuzuri de locuri de muncă și nu avem voie să facem dosare pentru șomaj, în momentul în care oferta de locuri de muncă este mare. De aceea, ne trebuie neapărat negație. Dacă nu se găsește de lucru la Construcții Alex, nu-i nici o problemă, avem alte oferte", a precizat doamna Nelica Dumitraș, inspector de specialitate la Agenția Județeană pentru Ocupare și Formare Profesională Iași.

Am luat legătura și cu șeful serviciului Personal de la firma „Alex" S.R.l., dl Mihai Cocea, care ne-a răspuns: „Trebuia să fiu înștiințat de AJOFM că vine omul pentru angajare și să-mi spună de negație, în cazul că nu mai poate fi angajat. Să vină omul la mine în orice zi lucrătoare, dimineața, la orele 7,00-8,30 și-i voi da negația respectivă".

Apel umanitar

■ ***Elena Năstasă, str. Ciurchi nr. 109 A - Iași, telefon 177474:*** „Am 44 de ani, sînt de cinci ani văduvă și, din decembrie 1999, m-am îmbolnăvit. De atunci, cheltuiesc foarte multi bani pe medicamente. Deoarece necazurile și boala m-au biruit, apelez la rubrica dumneavoastră, poate mă ajută cineva și-mi oferă o soluție numită «Omnipac», ce-mi este necesară pentru tomografie".

Precizare a șefului bazei de la TEROM

■ ***Ioan Stoean - șef formație de pază la S.C. „Terom" S.A. Iași***

Urmare a articolului intitulat «TEROM avea un lup paznic la oi», fac următoarea precizare: „Nu șeful pazei de la S.C. „Terom" S.A. a furat, asa cum reiese chiar din începutul articolului, funcția celui care a fost implicat în furtul respectiv era șef grupă de pază".

Aurel OANCEA
Rodica BÂRZU

CURIER JURIDIC

Răspunsuri la scrisori

Onorariile notarilor pentru actele de înființare a unei firme

Dl. Victor Ispas - Pașcani: „Care sînt onorariile percepute de notari în vederea înregistrării și autentificării funcționării comercianților?"

În conformitate cu prevederile H.G. 600/21.VI.2001, pentru autentificarea actelor constitutive ale societăților comerciale, se percep următoarele onorarii fixe, calculate la valoarea capitalului social:

- pînă la 10 milioane = 200.000 lei;
- de la 10.000.001 - 100.000.000 lei = 200.000 lei + 0,4% din ceea ce depășește 10.000.000 lei;
- de la 100.000.001 - 300.000.000 lei = 560.000 lei + 0,3% din ceea ce depășește 100.000.000 lei;
- de la 300.000.001 - 1.000.000.000 lei = 1.160.000 + 0,2% din ceea ce depășește 300.000.000 lei;
- peste 1.000.000.000 lei = 2.560.000 lei + 0,1% din ceea ce depășește 1.000.000.000 lei.

Pentru alte operațiuni, se percep următoarele onorarii:

- dare de dată certă = 100.000 lei/act constitutiv;
- autentificarea declarațiilor pe propria răspundere a fondatorilor, administratorilor și a cenzorilor privind îndeplinirea condițiilor prevăzute de lege = 50.000 lei/declarant.

Puteți ajunge la o înțelegere cu administratorul

Dl. Sămăreanu Virgil - Iași: „Administratorul Asociației de proprietari nu procedează corect la calcularea și afișarea listelor conținînd cheltuielile de întreținere."

Vă înțelegem pe deplin nemulțumirea, ținînd cont de faptul că a ați cumpărat un apartament pentru care fostul proprietar avea mari restanțe la plata întreținerii.

Credem că este foarte înțelept să vă reglați datoriile preluate, prin întocmirea unui înscris cu asociația de proprietari, în care să se prevadă eșalonarea plății restanțelor pe o anumită perioadă de timp.

Dacă administratorul (care este angajatul proprietarilor) refuză să facă acest lucru, puteți să vă adresați comisiei de cenzori, comitetului executiv, președintelui asociației și adunării generale a proprietarilor, instanței de judecată.

Nu credem că se va ajunge pînă aici, deoarece dvs., fiind de bună credință, nu solicitați decît eșalonarea prin acordul părților a plății datoriilor preluate de la fostul proprietarilor.

Așteptați hotărîrea instanței de judecată

Dna Jean Maria - Iași: „Primarul comunei Miroslava, jud. Iași, a eliberat titluri de proprietate pentru teren în mod ilegal. Ce se poate face?"

Din scrisoare dvs rezultă că ați solicitat instanței de judecată anularea titlurilor de proprietate eliberate cu încălcarea dispozițiilor legale. În acest caz, vă recomandăm să așteptați hotărîrea instanței de judecată. În situația în care nu veți fi mulțumită de soluția dată, aveți deschisă calea de atac. Relații suplimentare le puteți primi de la avocatul dvs.

Primăria acordă autorizația de demolare

Dl L.M. - com. Vlădiceni, jud. Iași: „Împreună cu un frate am moștenit o casă bătrînească care, nefiind întreținută, se poate dărîma. Ce pot face pentru a o demola?"

Vă recomandăm să vă adresați Primăriei comunei Vlădeni solicitînd întocmirea documentației în vederea obținerii autorizației de demolare a construcției. Cererea va fi întocmită de ambii proprietari, asa că, în prealabil, trebuie să obțineți acordul fratelui dvs, pentru efectuarea acestei operațiuni.

Este înființată Asociația Persoanelor Păgubite de către Cooperativa de Credit „Miorița"

Dna Maria Vicol - Iași: „Am depus economiile vieții la Cooperativa de Credit «Mioriția» care a dispărut cu firmă și sediu. Ce pot face?"

Sîntem alături de dvs și regretăm sincer că sînteți în situația în care vă aflați, datorită modului necorespunzător în care a fost condusă această unitate. Sigur, în situația dvs, din nefericire, mai sînt și alte persoane. Pentru recuperarea banilor depuși, există calea introducerii unei acțiuni în instanța de judecată. Pentru aceasta, va trebui să apelați la serviciile unui avocat. Vă propunem să vă adresați la Asociația Persoanelor Păgubite de către Cooperativa de Credit „Miorița", pentru a putea acționa mai eficient în vederea recuperării sumelor depuse.

Atribuțiile Consiliului Minorităților

Dna Adina Cucoș -Hîrlău: „Minoritățile din România dispun de o organizatie care să le reprezinte?"

Prin H.G. nr. 589/21.VI.2001, se înființează Consiliul Minorităților staționale ca organ consultativ al Guvernului, fără personalitate juridică, în coordonarea Ministerului Informațiilor Publice, avînd ca scop asigurarea relațiilor cu organele legale constituite ale cetățenilor aparținînd minorităților naționale.

Este format din cîte 3 reprezentanți ai organizațiilor aparținînd minorităților naționale reprezentate în Parlamentul României - și are următoarele atribuții:

- coordonează și sprijină activitatea organizațiilor cetățenilor aparținînd minorităților naționale;
- propune spre aprobare Ministerului Informațiilor Publice repartizarea fondurilor alocate la bugetul de stat pentru sprijinirea organizațiilor respective;
- face propuneri de îmbunătățire a cadrului legislativ;
- înaintează propuneri Ministrului Informațiilor Publice în legătură cu adoptarea unor măsuri cu caracter administrativ și financiar în scopul soluționării, în condițiile legii, a problemelor ce intră în competența sa.

Așa cum vedeți, există cadrul juridic în care reprezentanții minorităților naționale se pot manifesta.

Consilier juridic
Corneliu MOROȘANU

TELEFOANE UTILE

SALVARE: 961
POMPIERI: 981
Pascani: 981, 761774
POLITIE:
Centrala: 140720; Dispecerat 146666;
Municipiu Centrala: 140020
Dispecerat: 146840/955
Ofiter de serviciu: 146850;
Serviciul Circulatie: 140070
SERVICII MEDICALE
MOBILE CORPO-SAN
(asistentă medicală non-stop de urgentă la domiciliu): 092/376370
PROFAMILIA - Laborator de analize medicale 230431
ASOCIATIA ROMÂNĂ ANTI-SIDA, HOT-LINE SIDA: 210024
TAXICOM, dispecerat: 953, 146593
GO-TAXI, dispecerat: 279444, 233333
TAXI ROMARIS, dispecerat: 215555, 222222
AGENTIA TAROM: 115239
INFORMATII AEROPORT: 174058; 271590
STATII PECO: Bas Ceaus: 176865; Aurel Vlaicu: 175872; Bucium: 132891; Crisan: 112182; Păcurari: 164142; Sărărie: 147480
ACR - informatii utile: 112345; 130177
DISPECERATE:
R.A. Gaz-Metan: 928; 141737; R.A. Apă-Canal: 214271 (centrala: 215410; 219227); Renel: 147070, deranjamente: 929; Termoficare: 141956;
DAFIS: 112434;
Telefoane - Deranjamente: 921
GARDA FINANCIARĂ: 114065
ADMINISTRATIA FINANCIARĂ: 143030
TRIBUNAL: 260600
PROCURATURĂ: 212566
CAMERA DE COMERT: 117757
CENTRUL MILITAR JUDETEAN: 146370
INSPECTORATUL DE PROTECTIE CIVILĂ IASI: 982, 214490, 214470
HOTELURI: Moldova: 142225; Traian: 143330; Unirea: 142110; Continental: 114320; Sport: 232800; Orizont: 112700
AGENTIA CFR: 147673
INFORMATII GARĂ: 146333
AUTOGARĂ: 146587

dialog
Distribuitor Autorizat
4$*
Dialog Inedit
Telefoane si accesorii GSM
Telefoane începând cu 1$
Dialog FREE 9$
Alcatel OTE db
499.000 LEI*
*fara TVA
cherry gsm
Str. Cuza Voda 8 (vis-a-vis de Posta veche)

Frutti Fresh IZVORUL MINUNILOR American COLA
Băuturi răcoritoare carbogazoase în butelii de plastic de 0,25; 0,5; 1; 1,5 ; 2 și 2,5 litri

TRANSILVANIA GENERAL IMPORT EXPORT
ANGAJEAZĂ
pentru punctul de lucru din IAȘI
INSPECTOR
în cadrul Departamentului de Audit Intern

Condiții:
- *Studii economice superioare*
- *Domiciliul stabil în Iași*
- *Vechime în activități financiar contabile sau de control financiar intern minim 5 ani*

C.V.-urile vor fi trimise la sediul firmei din Oradea, str. Teatrului, nr.1-2. Departamentul Resurse Umane. Vor fi contactate numai persoanele selectate.

NORD'EST
100.4 FM
RADIO

NOUTĂȚILE ZILEI

Sălile de judecată vor fi păzite de jandarmi

Jandarmii vor asigura ordinea și liniștea publică în sălile de judecată, potrivit unui protocol încheiat între Ministerul de Interne și Ministerul Justiției, au declarat ieri surse din magistratură. Pînă în prezent, polițiștii de la Serviciul instanțe judecătorești și pază magistrați erau cei care asigurau ordinea și liniștea publică în sălile de judecată, jandarmii avînd doar rolul de a supraveghea activitatea pe holurile judecătoriilor, tribunalelor, curților de apel și Curții Supreme de Justiție. Acest aranjament survine incidentului petrecut la jumătatea lunii iunie, cînd un bărbat nemulțumit de o decizie instanței supreme a aruncat cu o sticlă cu benzină tip „Molotov" înspre completul Secției comerciale a Curții Supreme de Justiție.

Regele Cioabă, îngrijorat de amploarea extremismului

Regele rromilor, *Florin Cioabă,* a anunțat ieri că va sesiza Poliția și Parchetul în legătură cu inscripțiile rasiste la adresa rromilor care au apărut, de mai multe zile, pe unele clădiri din Sibiu. Cioabă spune că acțiuni de acest gen au fost semnalate în toată țara, dar mai ales în Transilvania și apreciază că sînt promovate de organizații extremiste. El a spus că va sesiza Parchetul și autoritățile locale, iar, în cazul în care acestea nu vor lua măsuri, „rromii își vor face singuri dreptate".

Diplomația românească, pe picior de război cu vecinii

■ *după Ungaria, Moldova și Ucraina, diplomația românească a ținut să dea replica și departamentului de stat al SUA* ■ *este aceasta o „politică demnă" de integrare în UE și NATO, cum a promis PSD în alegeri, sau o succesiune de gafe diplomatice?* ■

Diferendul diplomatic cu Ucraina, legat de disputa asupra zonei de lîngă Insula Șerpilor, relațiile tensionate cu Moldova, dar mai ales cu Ungaria pe marginea legii statutului maghiarilor, fac din România un caz dificil pentru momentul Praga. Una dintre condițiile admiterii în NATO este relația excelentă pe care statele candidate trebuie să le aibă cu vecinii.

Un scurt bilanț diplomatic al ultimelor luni plasează România pe o poziție conflictuală nu numai cu state vecine, cum ar fi Moldova, Ucraina și Ungaria, dar și cu departamentul de stat al SUA. În est, la diferendul diplomatic cu Ucraina, legat de exploatarea zăcămintelor de petrol din Marea Neagră și de disputa teritorială asupra Insulei Șerpilor, se adaugă cel cu Moldova, după declarația președintelui *Ion Iliescu*, susținută de premierul *Adrian Năstase*, potrivit căreia Moldova ar fi un „al doilea stat românesc". La vest, neînțelegerile cu Ungaria au depășit temele strict diplomatice, mai ales după ce Ministrul de Externe, *Mircea Geoană,* dar și premierul sau președintele și-au reafirmat în mod categoric intenția de a împiedica aplicarea în România a legii statutului maghiarilor. Alaltăieri a urmat un comunicat al MAE, fără precedent în vehemența sa, la adresa unui raport al departamentului de stat al SUA referitor la traficul cu ființe umane, în care se arată că România este principalul actor din regiune în domeniu. În reacția extrem de virulentă venită de la MAE se arată că instituția a luat „notă cu surprindere" de evaluările negative la adresa României cuprinse în raportul emis recent de Departamentul de Stat al SUA și consideră că acesta ***„afectează însăși credibilitatea inițiativelor și acțiunilor Guvernului SUA"*** în susținerea activității Centrului SECI privind combaterea criminalității trans-frontaliere, cu sediul la București. De asemenea, este pusă la îndoială implicit eficiența unor programe finanțate de SUA prin USAID de susținere a unor proiecte de cooperare între Guvernul României și societatea civilă în domeniile monitorizate de experții Departamentului de Stat, se susține în comunicat.

UKRAINE
Satu Mare
Botoșani
Ora
Arad
Timișoara
UGOSLAVIA
Belgrade
(Beograd)
MOLDOVA
Galați
Brăila
Constanța
45

Dacă ofensiva diplomatică românească va continua pe aceleași coordonate, Adrian Năstase va putea curînd să spună că cel mai liniștit vecin al țării noastre este Marea Neagră

Gafe sau strategie?

Ce semnificație ar avea toate aceste ofensive diplomatice, unele dintre ele fără precedent? Cea mai credibilă dintre explicațiile posibile ar fi gafele de ordin diplomatic, care dau de gol incapacitatea României de a administra relațiile cu state importante, cum ar fi Ungaria - membru NATO, dar mai ales cu SUA. În discuțiile care au avut loc pe marginea legii statutului pentru maghiarii din afara granițelor țării, nici un demnitar român nu s-a referit la Ungaria ca la un stat NATO, or o relație conflictuală cu Ungaria în următoarele luni poate fi interpretată și ca o situație conflictuală cu un stat NATO. În plus, sîntem cu un an înaintea summitului de la Praga din 2002, iar unul dintre criteriile care cîntăresc foarte mult în luarea unei decizii sînt tocmai relațiile statelor candidate cu vecinii. Relațiile cu Ucraina și Moldova sînt tensionate, iar tratatul cu Rusia trenează, deși se știe că România este singura țară din fostul bloc socialist care nu a reușit să-și clarifice printr-un tratat relațiile cu Rusia.

O a doua ipoteză, luată în discuție de unii cunoscători ai politicii externe românești, ar fi aceea că șirul de „gafe" diplomatice nu ar fi, de fapt, întîmplător. Aceștia presupun că autoritățile române au informații că România nu va fi pe lista țărilor admise în NATO anul viitor la Praga și nu mai sînt dispuse să facă unele concesii vecinilor, fără să primească nimic în schimb. Însă, problema rămîne: își permite Româniaastfel de ofensive anti-occidentale sau o răceală diplomatică cu statele vecine? **(M.C.)**

Cînd George Bush a participat la summitul UE de la Götteborg, Putin îl vizita pe Zemin la Beijing. Ieri, la o zi după succesul experimentului antirachetă al SUA, a fost rîndul lui Zemin să vină la Moscova

Zid comun împotriva SUA

Tratat de prietenie între Rusia și China

■ *este primul de acest tip după 50 de ani* ■ *Zemin se află în vizită la Moscova* ■ *de aici, el va vizita și Chișinăul* ■

Politica externă agresivă a SUA i-a pus în gardă pe liderii de la Moscova și Beijing. Președinții rus, Vladimir Putin, și chinez, Jiang Zemin, au semnat ieri, la Kremlin, un tratat de prietenie și cooperare între cele două țări, primul de acest tip după mai bine de 50 de ani.

Ultimul tratat de prietenie dintre Rusia și China fusese semnat în 1950 între URSS și China comunistă, însă acesta nu a putut împiedica disputele de la frontieră din 1969. Tratatul semnat ier la Kremlin, între *Putin* și *Zemin,* se referă la o durată de 20 de ani. Prin acest tratat, Rusia și China își iau angajementul de a face efoturi ***„în favoarea echilibrului strategic mondial și a stabilității"***, se arată în textul remis presei înainte de semnarea lui. Cele două țări subliniază atașamentul lor ***„față de acordurile-cheie, care reprezintă baza stabilității strategice"***, o aluzie la tratatul ABM din 1972, pe care americanii vor să-l abandoneze pentru a-și putea amplasa scutul antirachetă.

După întîlnirea oficială a celor doi lideri, Rusia și China și-au afirmat, într-o declarație comună semnată de cei doi președinți, susținerea față de acordul antirachetă ABM din 1972. ***„Rusia și China subliniază importanța tratatului ABM, care reprezintă piatra de temelie a stabilității strategice și a reducerii armamentului strategic"***, se arată în documentul comun. ***„Sîntem pentru menținerea acestui tratat în forma sa actuală"***, continuă textul.

Această declarație a fost publicată după ce Statele Unite au procedat cu succes, în noaptea de sîmbătă spre duminică, la interceptarea unei rachete intercontinentale de către o altă rachetă, test care deschide seria „multor altora", în vederea perfecționării sistemului de apărare antirachetă, criticat de Moscova și Beijing. ■

Ieri, excluderi masive din PNȚCD

■ *printre cei unsprezece demiși se află și fostul prefect de Iași, Florin Vițan*

În imagine, Florin Vitan, un apropiat al fostului prim-vice al PNȚCD Vasile Lupu

Biroul Național de Conducere al PNȚCD a decis ieri excluderea din partid a fostului secretar general *Călin Cătălin Chiriță* și a altor 10 lideri de filiale, precum și suspendarea pe o perioadă de 1 an a nouă lideri de organizații locale pentru abateri disciplinare grave, a anunțat președintele interimar țărănist, *Victor Ciorbea,* după ședința BNC. Cei 11 lideri de filială excluși sînt: Călin Cătălin Chiriță (Sector 5), ***Dan Rădulescu*** (Sector 4), ***Claudiu Pavelescu*** (Călărași), ***Laurențiu Dumitrașcu*** (Vîlcea), ***Leontin Bordaș*** (Sălaj), ***Lucian Silaghi*** (Bihor), ***Anton Vlad*** (Bistrița), ***Ștefan Drăgulescu*** (Timiș), ***Doru Radosav*** (Cluj), ***Florin Vitan*** (Iași) și ***George Achim*** (Satu Mare). Cei nouă lideri de filiale suspendanți din partid pe o perioadă de un an sînt: ***Teodor Căpriță*** (Brăila), ***Ioan Ungur*** (Caraș), ***Paul Ichim*** (Galați), ***Adrian Gorun*** (Gorj), ***Virgil Popescu*** și ***Alexnadru Enache*** (Mehedinți), ***Sami Drăghici*** (Olt), ***Ioan Pușcaș*** (Sălaj) și ***Filip Petrică*** (Vaslui). BNC a discutat și despre deblocarea conturilor partidului. Victor Ciorbea a afirmat că BNC a trimis o nouă adresă către BRD pentru deblocarea conturilor, urmînd ca, în caz contrar, PNȚCD să acționeze inclusiv la nivel internațional. Ciorbea a refuzat să precizeze ce înseamnă acest lucru.

Cătălin Chiriță a declarat aseară că nu recunoaște decizia BNC. ***„Se pare că le-a luat Dumnezeu mințile"***, a spus Chiriță, adăugînd că toți cei 20 de lideri sancționați de BNC fac parte din grupul celor care susțin convocarea Congresului Extraordinar pe 17-19 august. ■

Studenții basarabeni îi cer lui Voronin să nu îndepărteze Moldova de România

■ *ei condamnă politica autorităților comuniste de la Chișinău, care au cedat recent 18 ha din teritoriu Ucrainei*

Aproximativ o sută de tineri studenți din Republica Moldova au protestat ieri, timp de cîteva ore, în Piața Charles de Gaulle din București, contestînd politica autorităților de la Chișinău, pe care o acuză de monopolizarea puterii de stat și de eliminarea abuzivă a opoziției democratice. Chișinăul a cedat recent, din teritoriul său, 18 ha de teren și o bucată de șosea Ucrainei, în baza unui acord bilateral.

ANTROPUS HOMOSAPIE

„Ne-am născut în comunism, însă am apucat să vedem ce înseamnă democrația", spun protestatarii

„Propagarea noii politici de deznaționalizare a românilor urmărește includerea Republicii Moldova în alianța Rusia-Belarus și îndepărtarea de România. Înainte de toate, noi sîntem români și noi nu putem permite acest lucru, care înseamnă pierderea identității naționale", a declarat ***Corneliu Rădăuță,*** președintele Clubului tinerilor români din Basarabia. „Nouă ne pasă", a spus organizatorul manifestației. Studenții au manifestat pașnic și au scandat lozinci anticomuniste. Ei au cîntat imnul național al României și melodii patriotice. În semn de protest față de politica de la Chișinău, ei au ars un carton pe care desenaseră însemnele drapelului comunist. Tinerii studenți i-au catalogat pe actualii conducători ai statului moldovean drept „vînzători de țară", referindu-se la actul normativ adoptat de Parlamentul de la Chișinău privind cedarea către Ucraina a unei fîșii de pămînt de aproape opt kilometri lungime.

O delegație a protestatarilor va depune o moțiune la Ambasada Republicii Moldova de la București, prin care solicită președintelui Voronin, premierului și președintelui Parlamentului moldovean revizuirea actualei politici de stat. ***„Ne-am născut în comunism, însă am apucat să vedem ce înseamnă democrația și am putut să facem o comparație. Refuzăm categoric să trăim din nou în mințiună, să fim manipulați de stat și să ne pierdem identitatea națională"***, a mai spus Rădăuță.

Ei au mai protestat față de ridicarea abuzivă a imunității parlamentare a liderului formațiunii de opoziție, Iurie Roșca, de către majoritatea comunistă din Parlamentul moldovean, precum și față de intenția actualei administrații de a desființa sistemul administrativ teritorial județean, pentru revenirea la cel raional, fapt care, în opinia protestatarilor, ar duce la monopolizarea puterii de stat, tipic politicii comuniste. Studenții au spus că manifestările de acest gen vor continua, atît la București, cît și Chișinău. **(M.P.)**

Pînă aseară

Jandarmul dezertor nu a fost prins

Cîteva sute de jandarmi și polițiști din județele Argeș, Mureș și Brașov continuau aseară să îl caute pe militarul *Izidor Șimon* care, cu o zi în urmă, a părăsit, înarmat, postul de santinelă de la Combinatul Arpechim Pitești. Conform reprezentanților Jandarmeriei, trupele care îl caută pe dezertor i-au pierdut urma acestuia la aproximativ o sută de metri de postul din care a fugit, pe un drum secundar din apropierea combinatului. ***„Din cauza căldurii, cîinii care îi adulmecaseră urma l-au pierdut la marginea lanului de grîu, din apropierea acelui drum secundar, care se termină în autostrada București-Pitești,"*** a declarat un ofițer.

El a precizat că Șimon se afla la Comandamentul de Jandarmi din Argeș din primăvara acestui an. ***„Din 20 iunie a fost repartizat la Arpechim, ca santinelă. Nu era un militar prea comunicativ, dar nici nu ne făcea probleme. În dimineața zilei de duminică, era în post de la ora 3.00 la ora 6.00. Cînd a venit schimbul, nu l-a mai găsit acolo,"*** a mai spus lt.col. Mîndruță.

Conducerea Jandarmeriei nu exclude posibilitatea ca dezertorul să fi abandonat arma pentru a se putea deplasa mai repede, dar nici pe aceea ca militarul să o folosească pentru a se răzbuna pe cineva. ***„Cu o zi înainte să dezerteze, Șimon a dat un telefon patronului firmei la care lucrase înainte să fie încorporat. Cineva l-a auzit spunînd că îi este destul de greu în armată și că la jumătatea lunii august vrea să ajungă acasă, la o nuntă. Asta este singura informație pe care o avem,"*** a spus lt.col. Mîndruță. Tatăl lui Izidor spune că a primit o scrisoare de la fiul său, cu o zi înainte ca acesta să dezerteze. În scrisoare, tînărul se plîngea că, deși se simte bine din punct de vedere fizic, este obosit și stresat. ■

Alegerile din SUA au degenerat din cauza presiunilor republicane

Responsabilii cu supervizarea scrutinului pentru alegerile prezidențiale din Florida au acceptat, sub presiunea republicanilor, sute de buletine de vot care nu erau în conformitate cu legislația, a afirmat ieri cotidianul ***„The New York Times"***, prezentînd rezultatele unei anchete care durat șase luni. După ce a examinat 2.490 de buletine, trimise de americani cu domiciliul în străinătate, majoritatea militari, cotidianul newyorkez afirmă că 680 dintre acestea erau „îndoielnice". ***„Sub presiunea insistentă a republicanilor, responsabilii din Florida au acceptat sute de buletine de vot din străinătate care nu erau conforme cu legislația statului"***, scrie „The New York Times". ***„Chiar dacă nu se știe în favoarea cui sînt aceste buletine deficiente, patru buletine din cinci au fost acceptate în comitatele cîștigate de Bush"***, scrie ziarul.

Dacă legislația electorală a statului ar fi fost aplicată în mod strict, toate aceste buletine ***„ar fi fost descalificate".*** Dacă aceste voturi ar fi fost îndepărtate, republicanul ***George W. Bush*** ar fi cîștigat alegerile din acest stat, crucial pentru alegerile prezidențiale, cu un avans de numai 245 de voturi, afirmă un expert în statistică de la Universitatea Harvard. ***Gary King*** a conchis că ***„este imposibil, în aceste circumstanțe, de a declara un învingător cu o certitudine matematică"***, dar, în opinia lui, ***„ar fi fost slabe șanse"*** ca descalificarea buletinelor incriminate să fi permis democratului ***Al Gore*** să cîștige alegerile.

Scrutinul din Florida a făcut obiectul unei intense bătălii politico-judiciare între democrați și republicani. În decembrie, statul i-a atribuit lui Bush, în cele din urmă, un avans de 537 de voturi. Cîștigînd în Florida, Bush a fost imediat ales la președinția Statelor Unite. ■

Consilierul lui Radu Vasile, audiat în dosarul RomTelecom

Audierile în cazul privatizării RomTelecom au fost reluate ieri, cînd la sediul Direcției Cercetări Penale din cadrul IGP s-a prezentat ***Petrișor Peiu,*** fost membru al Consiliului de Administrație al companiei de telecomunicații și consilier al premierului ***Radu Vasile.*** Peste 30 de persoane au fost audiate de polițiști în cazul privatizării RomTelecom. El a adăugat că cercetările sînt în faza preliminară și că acestea nu sînt legate de privatizarea companiei de telecomunicații, ci de comisionul pentru consultanță acordat firmei Goldman Sachs. În acest caz vor mai fi audiați fostul ministru al Apărării, ***Victor Babiuc*** și fostul ministru al Justiției, ***Valeriu Stoica***, care au fost citați, dar nu s-au prezentat la audieri pentru că nu se aflau în țară, precum și alte opt persoane care au avut legătură cu acest contract de privatizare, respectiv foști angajați ai FPS, RomTelecom și ai Ministerului Comunicațiilor. Șeful Direcției Cercetări Penale a mai spus că, după audierea tuturor acestor persoane, va fi citat la audieri și fostul premier Radu Vasile. ■

Petrișor Peiu

Premierul Adrian Năstase s-a dus în Israel după investitori

România intenționează să relanseze relațiile economice cu Israelul, în special în domeniul tehnologiilor de înaltă calitate, a afirmat ieri prim-ministrul ***Adrian Năstase***, la sfîrșitul întîlnirii cu omologul său israelian ***Ariel Sharon*** **(foto, stînga).** ***„Am venit în Israel cu intenția clară de a-i convinge pe oamenii de afaceri din această țară să investească în România"***, a spus Năstase. Sharon a afirmat că există un interes reciproc pentru intensificarea schimburilor comerciale și a procesului investițional între România și Israel.

Nivelul schimburilor comerciale româno-israeliene s-a situat anul trecut la 160,91 milioane dolari - 76,8 milioane dolari export și 84,11 milioane dolari import -, în condițiile în care în anul 1995 volumul acestora a fost de 233, 86 milioane dolari. După Rusia și Ucraina, România ocupă locul al treilea în cadrul comerțului Israelului cu țările din Europa Centrală și de Est. Principalele mărfuri exportate de România în Israel sînt produsele agricole și alimentare, oțelul beton, produsele chimice, cheresteaua, masele plastice, în timp ce importul se bazează, în principal, pe minerale, piese de schimb, aparatură medicală, textile, încălțăminte, tehnică de calcul pentru telecomunicații. ■

Servicii Cadastrale SRL
Firmă autorizată de Oficiul Județean de Cadastru, Geodezie și Cartografie Iași
Execută:
- documentații tehnice cadastrale (planuri de amplasament) necesare înscrierii în CARTEA FUNCIARĂ
- planuri de situație pentru eliberarea AUTORIZAȚIEI DE CONSTRUCȚIE
Pentru efectuarea documentațiilor sînt necesare: actul de proprietate al imobilului și actele de identitate ale proprietarilor.
Iași, str. Sf. Lazăr nr. 27, et 2, tel/fax: 032/240.710

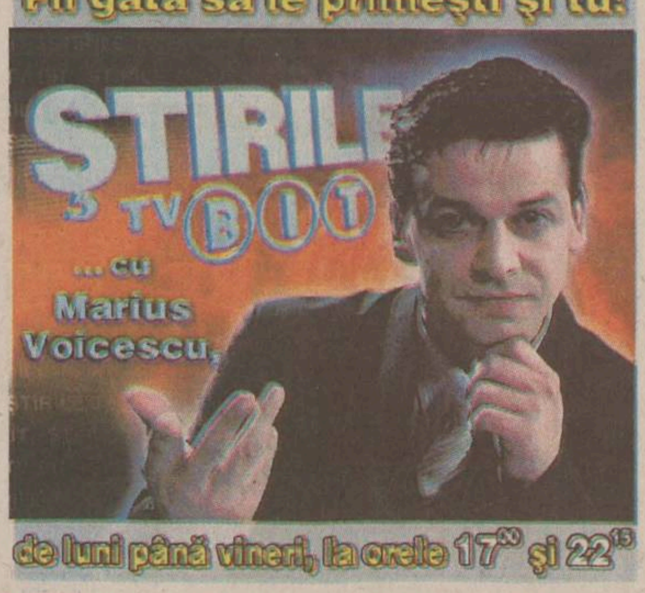
Fii gata să le primești și tu!
ȘTIRILE TV BIT
... cu Marius Voicescu,
de luni până vineri, la orele 17⁰⁰ și 22¹⁵

Secțiunea
B

MARȚI
17 iulie 2001
Inclus în nr. 167

Monitorul
Sport

NORD'EST
100.4 FM
RADIO

Un belgian, în fruntea CIO

■ *Jacques Rogge îi succede lui Juan Antonio Samaranch în fruntea mișcării olimpice internaționale*

Belgianul Jacques Rogge a fost ales, ieri, la Moscova, pentru o perioadă de opt ani, în functia de președinte al Comitetului Olimpic International (CIO). Rogge îl înlocuiește în această funcție pe Juan Antonio Samaranch, care a detinut postul de presedinte al CIO timp de 21 de ani. Samaranch împlinește astăzi vîrsta de 81 de ani.

Noul președinte al CIO, în vîrstă de 59 de ani, a fost ales în al doilea tur de scrutin prin vot secret, devansîndu-i pe sud-coreeanul Kim Un-Yong, pe canadianul Dick Pound și pe ungurul Pal Schmitt. Candidata din Statele Unite ale Americii la această funcție, Anita DeFrantz, a fost eliminată în primul tur de scrutin. Jacques Rogge este al doilea belgian care ocupă functia de presedinte CIO după Henri de Baillet-Latour, care a detinut acest post în perioada 1925-1942. Mandatul de opt ani al lui Rogge poate fi reînnoit numai o dată, și numai pentru o perioadă de patru ani.

Presedintele Comisiei de etică a CIO, judecătorul Keba Mbaye, a declarat înainte de începerea scrutinului că indicațiile date candidatilor în timpul campaniei au fost respectate și că aceasta s-a desfășurat într-o „atmosferă de cordialitate, de fair-play și chiar de fraternitate".

Născut pe 2 mai 1942, Rogge este căsătorit cu Anne Bovijn, are doi copii și este vorbitor a cinci limbi (olandeză, franceză, engleză, germană, spaniolă). Jacques Rogge a declarat că obiectivele sale pentru apărarea credibililității CIO constau în lupta împotriva gigantismului Jocurilor Olimpice, lupta împotriva corupției, dopajului, violenței și rasismului. ***„Este un angajament care are ca scop apărarea valorilor sportului. Membrii CIO mă cunosc. Ei știu că munca mea va fi utilă și că voi asigura o continuitate a moștenirii lăsate de Samaranch, promovînd, în același timp, o evoluție necesară acesteia"***, a declarat noul președinte al CIO.

Rogge a participat, ca sportiv, la Jocurile Olimpice de la Ciudad de Mexico (1968), de la München (1972) și de la Montreal (1976), la proba de yachting. A obtinut un titlu de campion mondial și de două ori titlul de vicecampion al lumii și a fost, de 16 ori, campion al Belgiei. Jacques Rogge a obținut ca jucător de rugby un titlul de campion al Belgiei, fiind convocat în zece rînduri la reprezentativa Belgiei.

Jacques Rogge este doctor în medicină, licențiat în medicină sportivă și chirurg ortoped. El deține, din 1989, funcția de președinte al Asociatiei Comitetelor Olimpice Naționale Europene și a fost, în perioada 1989-1992, președinte al Comitetului Olimpic Interfederal Belgian. Rogge a fost șef de misiune la Jocurile Olimpice de iarnă, de la Innsbruck, din anul 1976, și de la Calgary, din 1988, precum și la Jocurile Olimpice de vară de la Moscova (1980), de la Los Angeles (1984) și de la Seul (1988). Începînd cu 1990, Rogge a devenit membru al comisiei pentru mișcare olimpică și solidaritate olimpică, iar din 1992 a devenit membru al comisiei medicale a CIO, îndeplinind din 1994 functia de vicepreședinte al acestei comisii. Este membru al CIO din 1991. ■

Inginerii la Poli Unirea

■ *Dragoș Urdaru a fost numit director de marketing al grupării din Copou pentru că nu mai putea arbitra dacă titulatura oficială a funcției sale era de vicepreședinte*

Ieri-dimineață, la tribuna oficială a stadionului "Emil Alexandrescu", a avut loc o întîlnire neanunțată oficial al membrilor noului Consiliu de Administrație al FC Poli Unirea, principalele puncte fiind aprobarea schemei organizatorice și stabilirea bugetului echipei. Singura noutate o reprezintă cooptarea lui Dragoș Urdaru în conducerea clubului; acesta renunțase în acest an la cariera de jucător preferînd să arbitreze la nivelul Diviziei C decît să joace în același eșalon. Datorită faptului că postul de vicepreședinte executiv al unui club, propus inițial lui Urdaru, este incompatibil cu calitatea de arbitru, s-a apelat la o stratagemă. Astfel, în ierarhia clubului nu va exista vicepreședinte în schimb va functiona postul de director de marketing pe care îl va ocupa fostul fundaș. Acesta va avea însărcinări și pe linia coordonării Centrului de Copii și Juniori, după cum a precizat președintele Pavel Hodea, care a mai adăugat că noul director de marketing are și aprobarea președintelui Comisiei Centrale de Arbitri, Nicolae Grigorescu, pentru a activa în paralel în cele două roluri.

Tot ieri s-a stabilit că bugetul necesar promovării este de circa 5 miliarde de lei și a fost aprobată organigrama clubului propusă încă de la fuziune. Astfel, foștii arbitri Sorin Boca (inginer la Fortus) și Ioan Apostol (director tehnic RAJAC) sînt consilierii neretribuiți ai președintelui Hodea, singurii supraviețuitori de la Poli fiind organizatorul de competiții Tiberiu Ștefănescu și contabila Ecaterina Dumitriu care și-au menținut posturile.

Altfel, în această săptămînă se vor depune la Judecătorie actele necesare fuziunii dintre FCM Poli și Unirea 2000, următorul pas fiind înregistrarea la Federația Română de Fotbal.

În scurt timp se va hotărî și soarta celei mai scumpe achiziții din istoria clubului ieșean, noii conducători din Copou studiind posibilitatea împrumutării pentru un an a lui Vasile Matincă la divizionara B Inter Gaz București, prețul oferit de bucureșteni fiind 500 de dolari și cedarea definitivă a lui Bebe Manole.
(Ovidiu MINEA)

Urdaru a primit în schimbul tricoului de jucător pe cel de arbitru de Divizia C și costumul de director

Ioan Andone s-a întors în Regie

Antrenorul ***Ioan Andone*** **(foto)** a semnat un contract pentru trei sezoane cu Sportul Studențesc, după cum a declarat, ieri, în cadrul unei conferințe de presă, ***Vasile Șiman***, principalul acționar al clubului bucureștean. Șiman a spus că Sportul Studențesc va avea ca obiectiv clasarea între primele cinci formații ale campionatului și calificarea în finala Cupei României, adăugînd că, în sezonul 2001/2002, clubul din Regie va avea un buget de 1,2 milioane de dolari.

Șiman a mai spus că jucătorii vor încasa prime de joc cu condiția ca echipa studențească să se claseze în primele 12 formații ale campionatului. ***„Contractele fotbaliștilor vor fi mărite pe criterii obiective. Ca și pînă în prezent, jucătorii vor fi plătiți pentru ceea ce fac pe teren"***, a precizat Șiman.

Oficialul grupării bucureștene a declarat că prima opțiune a clubului Sportul Studențesc este de a juca pe stadionul „Cotroceni", arenă pe care își dispută jocurile de pe teren propriu și echipa FC Național. ***„În această săptămînă vom afla dacă reprezentanții grupării bancare sînt de acord cu acest lucru. În caz contrar, cel mai probabil vom juca pe Stadionul Național"***, a adăugat Șiman.

Ioan Andone a declarat că a decis să-și rezilieze contractul cu FC Bihor din cauza unor probleme familiale. ***„A fost o experiență foarte interesantă la Oradea, club cu care mi-am reziliat pe cale amiabilă contractul. Îmi face mare plăcere să revin la Sportul Studențesc, mai ales că-i cunosc pe jucători"***, a precizat Andone, care a avut un contract valabil pînă în vara anului 2004 cu divizionara B.

Sportul Studențesc va pleca, miercuri, din Poiana Brașov spre București, urmînd să facă o oprire la Cîmpina, unde va disputa o partidă amicală cu divizionara B Poiana. Sportul Studențesc va mai disputa partide amicale cu Universitatea Craiova (vineri) și FC Argeș Dacia Pitești (pe 28 iulie). Formația bucureșteană va înscrie, de asemenea, în campionatul Diviziei D echipa Sportul Studențesc II. ■

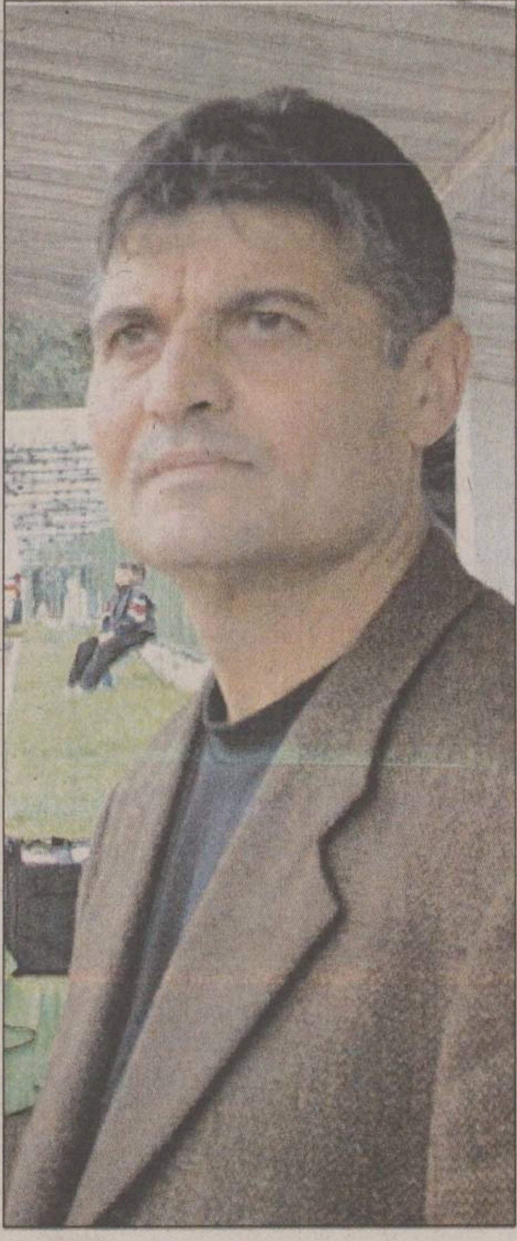

Sabin Ilie a fost alungat de Valencia

Jucătorului român Sabin Ilie nu i s-a permis să intre, ieri, în cantonamentul de la Paterna al Valenciei, la reunirea lotului antrenat de Rafael Benitez deoarece gruparea spaniolă a rezilitat contractul cu fotbalistul. Fratele lui Sabin Ilie **(foto)**, Adrian Ilie, și-a exprimat foarte clar dorința de a rămîne la Valencia, precizînd că viitorul său este la gruparea spaniolă. Contractul atacantului român cu Valencia va expira în iunie 2002, iar clubul spaniol ar dori să-l transfere în acest an la altă echipă deoarece, altfel, la finalul înțelegerii, jucătorul va putea părăsi clubul fără ca acesta să primească vreo sumă de bani. Agenția de presă „Europa Press" notează că Adrian Ilie și-a stabilit „obiective mari" pentru sezonul care va debuta pe 25 august, sperînd să ajungă cu Valencia cît mai departe în Cupa UEFA și să aibă rezultate mai bune decît în sezonul trecut.

Un alt jucător român al Valenciei, ***Denis Șerban***, care a fost împrumutat în sezonul 2000/2001 la echipa de divizie secundă Elche, știe că tehnicianul Rafael Benitez nu l-a inclus în planurile sale. ***„Mi-ar plăcea să rămîn la Valencia, dar antrenorul mi-a transmis că nu contează pe mine. Vreau să fiu transferat, nu împrumutat"***, a spus Șerban. Mijlocașul român a menționat că, dacă nu va fi transferat, dorește să rămînă la Valencia.

„Europa Press" menționează că Denis Șerban și-a exprimat dorința de a rămîne în Primera Division. ***„Nu sînt supărat pentru ce mi-a spus antrenorul. Însă aș fi preferat să-mi spună mai devreme"***, a spus Șerban. Agentul mijlocașului român, Ioan Becali, se va deplasa în următoarele zile la Valencia pentru a negocia transferul lui Șerban la altă echipă. ■

Se cer luate măsuri în cazul dopaților

Comisia Națională Antidoping a solicitat, ieri, Federației Române de Fotbal să o informeze în legătură cu măsurile care vor fi luate în cazurile de dopaj ale jucătorilor Adrian Neaga și Cristian Buturugă, a declarat directorul interimar al acestui organism, ***Ion Pandele***. Comisia Națională Antidoping a trimis o adresă oficială la FRF în care informează forul fotbalistic român că rezultatele controlului antidoping la care au fost supuși jucătorii Neaga și Buturugă au fost pozitive. ***„FRF are datoria de a lua hotărîrea finală"***, a spus Pandele. Președintele FRF, ***Mircea Sandu***, a declarat că federația nu a primit această adresă din partea Comisiei Naționale Antidoping. ***„Nu știu nimic. Liga Profesionistă de Fotbal trebuie să decidă, nu federația. Doar în cazul în care hotărîrea LPF nu este conformă cu realitatea va decide Comitetul Executiv al FRF"***, a precizat Sandu. ■

Plîngere penală împotriva Rapidului

■ *belelele se adună pe capul clubului lui George Copos*

Niță ar putea regreta într-o zi că a plecat de la Foresta la Rapid

Jucătorii Robert Niță, Dorel Mutică, Cornel Frăsineanu și Petre Marin au depus, ieri, memorii la Comisia de Apel a Ligii Profesioniste de Fotbal în legătură cu diferendul financiar pe care îl au cu conducerea clubului Rapid. Neînțelegerile dintre cele două părți sînt legate de oprirea de către conducerea Rapidului a 30% din drepturile contractuale ale celor patru fotbaliști în baza Regulamentului de Ordine Interioară al grupării feroviare, act care se pare că nu a fost semnat nici de antrenorul echipei din perioada în care a fost întocmit regulamentul, Anghel Iordănescu, nici de căpitanul formației, Nicolae Stanciu. Conform acestui regulament, conducerea clubului giuleștean a reținut jucătorilor o parte din drepturile contractuale, deoarece formația nu s-a clasat în primele trei locuri la finalul sezonului 2000/2001.

Președintele Asociației Fotbaliștilor Profesioniști din România (AFPR), Alex Rădulescu, care i-a însoțit ieri pe cei patru fotbaliști la sediul Ligii, a declarat că Daniel Iftodi, căruia Comisia Juridică i-a dat dreptate în această problemă, intenționează să depună un alt memoriu la Ligă, în care va solicita plata unor prime restante și a primei de obiectiv. Președintele AFPR a spus că a solicitat ca la ședința de astăzi a Comisiei de Apel să asiste și președintele Ligii, Dumitru Dragomir.

„AFPR va depune în cîteva zile o plîngere penală împotriva Rapidului deoarece, după cum reiese din declarația lui Anghel Iordănescu, Regulamentul de Ordine Interioară este fals", a spus Rădulescu.

Robert Niță, Marius Măldărășanu, Dorel Mutică, Cornel Frăsineanu, Daniel Pancu, Adrian Iencsi, Petre Marin și Daniel Iftodi au depus, pe 9 iulie, memorii la LPF în legătură cu neplata unor rate din contract. Comisia Juridică a LPF a obligat, pe 10 iulie, clubul Rapid să le plătească jucătorilor Daniel Iftodi și Marius Măldărășanu, pînă pe 10 august, respectiv 30 iulie, restanțele contractuale. De asemenea, comisia a obligat clubul giuleștean să le achite fotbaliștilor Dorel Mutică, Robert Niță și Cornel Frăsineanu, pînă la 25 iulie, o parte din prima de obiectiv. În același timp, cererile acestor trei jucători, împreună cu cele ale fotbaliștilor Daniel Pancu, Adrian Iencsi și Petre Marin, privind unele restanțe contractuale, au fost respinse ca fiind nefondate. Comisia Juridică a dat dreptate jucătorilor Iftodi și Măldărășanu deoarece aceștia nu aveau specificat în contractele lor cu Rapid că trebuie să respecte regulamentul de ordine interioară al clubului, în timp ce în înțelegerile celorlalți fotbaliști era menționat acest lucru.

Iftodi, Marin, Niță, Frăsineanu și Mutică au întocmit un act prin care împuternicesc AFPR să-i reprezinte la comisiile Ligii în litigiul cu gruparea rapidistă. ■

Mora Electronics
Transformatoare tororidale:
- de curent
- pentru automatizări
- pentru halogen

ROMTOROID
Iași, str. Sărărie 34. Tel. 032-212735

Talon de înscriere
Miss Monitorul

Nume/Prenume ____________________
Adresa ____________________
____________________ Vîrsta ____
Telefon __________ Ocupația __________
Greutate __________ Înălțime __________
Pasiuni ____________________
____

Trimite un plic care să conțină o fotografie și talonul de înscriere de mai sus pe adresa OP 10, CP 2090, Iași, 6600 sau depune-l la unul din centrele de Mică Publicitate Monitorul.

Monitorul organizator
sponsor Nelmar

Șapte gemeni născuți în Washington

O femeie din Statele Unite a dat naștere, într-un spital din Washington, la nu mai puțin de șapte gemeni, a anunțat, vineri, direcția spitalului precizînd că bebelușii - două fete și cinci băieți cîntărind între 990 de grame și 1,08 kilograme - se află într-o stare critică.

Bebelusii, ce măsoară între 33 și 35 de centimetri, s-au născut joi seara înainte de termen, prin cezariană, la spitalul Universității din Georgetown. Echipa medicală formată din 25 de medici și infirmiere a avut nevoie de doar trei minute pentru a duce la bun sfîrșit operația. Nou născutii - ce au primit, pe moment, numele de Bebelușii A-G - au intrat în unitatea neonatală a spitalului pentru a primi cele mai atente îngrijiri medicale. Șase dintre ei sînt ajutati să respire de aparatele secției, în afară de cel mai mic bebeluș, o fetiță. *„N-am scăpat încă de necazuri însă e un start promițător“*, a declarat ***dr. Craig Winkel,*** unul dintre membrii echipei medicale, citat de agenția AP. Șansele de supraviețuire pentru bebeluși atît de mici, sînt, în opinia dr. Winkler, în jurul a 85 - 90%. Dar riscurile sînt multiplicate de faptul că este vorba de șapte copii, fiecare dintre ei fiind supravegheat de cîte o echipă compusă dintr-un specialist, două infirmiere, un intern pediatru și un specialist în probleme respiratorii. La ora actuală, doar septuplii născuti în 1998 în Arabia Saudită și cei aduși pe lume de o americancă din Iowa au reușit să spuravietuiască dar trei dintre ei suferă și azi de probeleme de sănătate.

În opinia medicilor, gemenii născuți la Georgetown ar trebui să rămînă în spital cel puțin două luni. ***„Majoritatea organelor la acești copii nu sînt complet dezvoltate“***, explică dr. Siva Subramanian **(foto)**, șeful serviciului de medicină neonatală. ***„Îi vom ține în incubator și îi vom alimentar pentru a le ajuta dezvoltarea în afara uterului“***.■

Medicii de la spitalul din Georgetown spun că șansele de supraviețuire pentru bebeluși atît de mici sînt în jurul a 85 - 90%

Căsătorie pe Titanic

■ *doi americani vor să-și unească destinele la două mile adîncime*

Un cuplu de americani intenționează să se căsătorească pe epava navei Titanic, la aproape două mile în adîncimile înghetate ale Oceanului Atlantic, a anunțat ziarul britanic The Sun.

David Leibowitz și ***Kimberley Miller*** visează să schimbe legămintele de iubire la bordul epavei celebrului vas, la bordul căruia în urmă cu 89 de ani au murit 1.523 de persoane. Ei vor ajunge acolo cu un minisubmarin de trei persoane. Întreaga „expediție“ este organizată de compania britanică Subsea Explorer.

Ideea celor doi americani a provocat supărarea rudelor supraviețuitorilor și victimelor naufragiului, care consideră că este vorba de ***„transformarea unei tragedii întrun circ“.*** Viitoarea mireasă, în vîrstă de 27 de ani, s-a apărat cu îndîrjire: ***„Povestea Titanicului nu este numai o tragedie, ci și o istorie a eroismului și puterii de a supraviețui. Cei care s-au salvat au fost foarte norocoși și le-au spus copiilor lor niște povești incredibile. Vom avea și noi propria noastră poveste incredibilă pe care o vom spune copiilor noștri“***, a spus ea. David, expert în computere, în vîrstă de 28 de ani, este la fel de categoric. ***„Sîntem foarte emoționați - este extraordinar să poți spune că faci parte din istorie“.***

Cei doi new yorkezi s-au decis să se căsătorească pe epavă după ce David a cîștigat un concurs pe internet avînd ca premiu o scufundare pînă la Titanic. Ei vor ajunge pînă în zona unde se află nava la bordul vasului rusesc de explorare Akademik Keldysh. La bordul minisubmarinului nu se poate sta în picioare, dar David speră să poată îngenunchea în fata iubitei sale. Kimberly a declarat că probabil va purta o rochie albă în loc de obisnuitul costum ignifug al echipajului de pe submarin. Subsea Explorer va decide dacă pilotul submarinului îi poate căsători pe cei doi americani. ■

Jennifer Lopez lansează moda fundurilor false

Este evident că fesele lui ***Jennifer Lopez*** **(foto)** i-au făcut să viseze pe mulți bărbați dar se pare că fascinează, în egală măsură, și multe femei, anunță site-ul Actustar.

De cînd vedeta latino a urcat pe culmile succesului și ale celebrității, veșmintele intime care modifică forma sînilor si a feselor precum și implanturile fesiere au cunoscut și ele un succes crescînd în magazinele de lenjerie sau în cabinetele de chirurgie estetică. Unul dintre doctorii care fac asemenea operatii recunoaște meritele lui Jennifer și declară: ***„Jennifer Lopez a făcut să crească cererea pentru acest gen de operații estetice. Femeile vor acum fese formate ca ale ei și foarte rotunde. Jennifer a readus la modă fundurile obraznice“.***

Frumoasa cîntăreață și actriță, mai puțin încîntată de această modă, se apără spunînd că nu este în nici un fel vinovată de actualele tendințe ale chirurgiei estetice. Ea ar prefera mai degrabă ca fiecare femeie să se accepte asa cum este și credea că fesele ei rotunde le va ajută pe femeile mai pline să se împace mai bine cu formele lor însă niciodată nu s-a gîndit că se va înregistra un fenomen invers! ■

Banii nu aduc fericirea, confirmă un studiu australian

Persoanele care visează la masini rapide și scumpe și la vile somptuoase prezintă un risc mult mai mare de a ajunge la depresie și de a fi mînioși și nemultumiți de viață, se arată într-un studiu psihologic apărut în ziarul britanic The Independent. Studiul, care a fost realizat pe un esantion de peste 1.400 de persoane, arată că persoanele care sînt cele mai materialiste sînt cele mai nefericite în viață și se conformează cel mai mult normelor sociale.

Studiul a fost prezentat în cadrul Congresului European de Psihologie din Londra de către ***dr. Shaun Saunders*** și ***dr. Don Munroe,*** de la Universitatea Newcastle din New South Wales. Ei afirmă că încercarea de ***„a ține pasul cu lumea“*** este o rețetă sigură pentru deprimare. Cei care aleargă după haine scumpe, masini rapide și sofisticate sau vile ori simt nevoia să-i impresioneze pe ceilalti prin posesiunile lor materiale sînt cu mult mai puțin fericiți decît ceilalți. ***„Cu cît oamenii cred că proprietatea le va da un sens vieții, cu atît vor fi mai nemulțumiți de viață în general“***, avertizează psihologii australieni. ■

Tom Cruise a plecat în vizită la Nicole Kidman

Tom Cruise a fost văzut sîmbătă seara luînd un avion pentru insulele Fiji unde trebuia să se întîlnească cu fosta sa sotie, ***Nicole Kidman,*** și cu cei doi copii ai lor, la o zi numai după ce ***Russell Crowe*** părăsise insula, a anuntat „The Sun“.

Vestea sosirii lui a stîrnit noi zvonuri de spre o posibilă împăcare între starul de 39 de ani și fosta sa sotie (33 de ani) care se află prinși într-un divort cu scîntei. Veștile au fost și mai complicate de mai multe mărturii ale celor care l-au văzut pe Russell Crowe părăsind insula în compania frumoasei actrite ***Peta Wilson,*** interpreta din serialul **„Nikita“**. Dar sursele cotidianului „The Sun“ spun că Peta Wilson nu a stat pe insula Wakaya (unde tariful este de 5000 de lire sterline pe noapte), unde s-a întîlnit Crowe si Nicole Kidman.

Tom și Nicole, pe vremea cînd erau unul dintre cele mai solide cupluri de la Hollywood

Femeile fumătoare prezintă un risc crescut să devină sterile și să ajungă prematur la menopauză

Femeile care abuzează în consumul de tigări riscă să devină sterile și să ajungă prematur la menopauză, se arată într-un studiu american apărut în revista Nature Genetics și citat de AFP.

Sterilitatea ar putea fi astfel adăugată la lista din ce în ce mai impresionantă a riscurilor la care se expun fumătorii.

Studiul a fost realizat de cercetătorii de la Harvard Medical School. El a confirmat o legătură bănuită de multă vreme între distrugerea celulelor reproductive (ovocite) situate în ovare și o clasă de substante chimice toxice, hidrocarburi aromatice policiclice (PAH), cum ar fi particulele de combustibili fosili (cărbuni, gaz, petrol și derivați) răspîndite în mediu și la care se expun în special fumătorii. Aceste substante toxice se leagă de un receptor, o moleculă din ovule, numită Ahr. Această legătură activează gena Bax prezentă și ea în ovule, ceea ce provoacă moartea celulelor reproducătoare.■

Thailandezii cred că sexul este plicticos fără pornografie

Un studiu dat recent publicității și realizat printre thailandezii cu vîrstele cuprinse între 18 și 39 de ani a arătat că 56 dintre ei urmăresc constant filme pornografice și că o treime preferă să joace anumite roluri în timpul actelor sexuale.

Raportul, publicat de Asia Market Intelligence, mai spune că pentru 88% dintre locuitorii Thailandei sexul pre-martital este *„acceptabil“* dar, cu toate acestea, o treime cred că este important să te căsătorești cu o fecioară iar 45% au recunsocut că și-au înșelat măcar odată partenerul sau soția. ■

Ședințe de exorcism în casa lui Handel

Proprietarii casei din Londra a celebrului compozitor ***George Friderich Handel*** pun la cale o ședință de exorcism după ce două persoane au suținut că au văzut o stafie bîntuind prin casă. Societatea The Handel House Trust se va folosi în acest scop de serviciile unui preot romano-catolic ce va efectua exorcismul chiar în dormitorul în care a murit în 1759, marele compozitor.

„Nu am fost siguri dacă prezența unei fantome va putea atrage sau, dimpotrivă, goni eventualii clienți“ a declarat ***Martin Egglestone,*** unul dintre cei care strîng fonduri pentru trustul ce vrea să trasnforme casa în muzeu începînd cu luna noiembrie. ***„Dar, avînd în vedere cîte obiecte prețioase se află în casă, am ajuns la concluzia că ar fi mai bine să scăpăm de această stafie.”***

Egglestone sustine că a văzut stafia de două ori în dormitorul principal din casa aflată pe Brock Street, în plin centrul Londrei. ***„Prima oară aerul a devenit foarte încărcat și am văzut o siluetă mai înaltă decît mine, asemănătoare cu umbrele care apar atunci cînd închizi ochii brusc după ce te-ai uitat drept la soare. Silueta părea să fie cea a unei femei“,*** povesteste Egglestone care sustine că a doua oară, stafia a fost văzută și de un membru al echipei sale.

„Totul a ajuns un fel de glumă“, consideră în schimb ***Jacqueline Riding,*** directoarea proiectului muzeului. Cu toate acestea, celebrul chitarist ***Jimi Hendrix,*** care a locuit în anii '60 alături, sustinea și el că a văzut o stafie în casă.

Singurele femei despre care se știe că au vizitat casa pe vremea în care Handel încă mai trăia au fost ***Faustina Bordoni*** și ***Francesca Cuzzoni. „Se poate ca stafia să fie a unei dintre ele“,*** crede Egglestone.

„Este vorba despre un suflet care nu își găsește odihna“, a declarat un preot din partea locului, duminică, pentru ziarul The Sunday Telegraph. ***„Nu cred că este atît de rău și oribil și cred că trebuie ajutat să se liniștească“.*** ■

TIMP LIBER

■ La Iasi va avea loc în perioada ***21-24 iulie*** cel de a treia ediție a ***Congresului Mondial al Poeților*** pentru cercetări în domeniul poeziei și recitări (WCPPRR) avînd tema **„Poezie pentru frumusețe și pace mondial în cel de al treilea mileniu“.** Vor participa poeti din 15 țări printre care: Canada, Corea, India, Moldova, Austria, USA, Germania, Spania, Japonia, China, Polonia, Israel, Angola, Bosnia, Cehia. Din partea României vor participa ***Codrin Liviu Cuțitaru, Silviu Lupașcu*** și ***Gabriel Stănescu*** și vor ține discursuri ***Young-ja Park*** (presedintele WCPPRR), ***Dorin Popa, Nicolae Breban*** si primarul ***Constantin Simirad.*** Cu ocazia congresului a fost editată antologia **„Harmony“** care contine versuri ale celor 143 de poeți participanți la acest congres, între care apar și românii: ***Radu Andriescu, Daniela Andronache, Liviu Antonesei, Emil Brumaru, Dorin Popa, George Popa, Lucian Vasiliu, Horia Zilieru*** și mulți altii.

■ Galeria de Artă «Casa Cărții», et. 2, găzduiește expoziția de artă organizată de Liga Studenților de la Universitatea „G. Enescu“ Iași ***EXPOSTUD 5***. Expun: ***Ana Dorcu, Ioan Vasilciu, Ana Iulia Boiță, Mircea Lupu, Oana Corban, Cristina Muscă, Robert Cobuz, Corina Cohal***. Vernisajul are loc ***marți, 17 iulie 2001, orele 17,00.*** Prezintă criticul de artă ***D.N. Zaharia***. Sponsor „Sedcom Libris“ S.A. Iași.

■ ***Se redeschide teatrul de vară***

Prin bunăvointa Primăriei Municipiului Iași și a Prefecturii, trupa de teatru „Tudor Popescu“ a preluat Teatrul de vară, propunîndu-și să organizeze în acest spațiu o activitate permanentă constînd în spectacole teatrale date de trupă sau de invitații ei, mari actori ai scenelor bucurestene, concerte, difuzări de filme, întîlniri cu vedete (din sport, muzică sau cinema).

Redeschiderea Teatrului de Vară a fost stabilită pentru perioada ***18-20 iulie*** și se va desfășura pe parcursul a trei zile festive. În cursul primei zile va avea loc un concert cu ***Ștefan Bănică jr.*** În cea de a doua zi se va desfășura spectacolul ***„Seara marilor actori“*** la care vor participa ***Ștefan Iordache, Horațiu Mălăele, Florina Cercel, Dan Todor.*** În cea de a treia zi va avea loc un ***„Concert simfonic extraordinar“*** împreună cu orchestra și corul Operei Române din Iasi, sub bagheta dirijorului ***Marius Hristescu.***

INTEGRAMA ZILEI

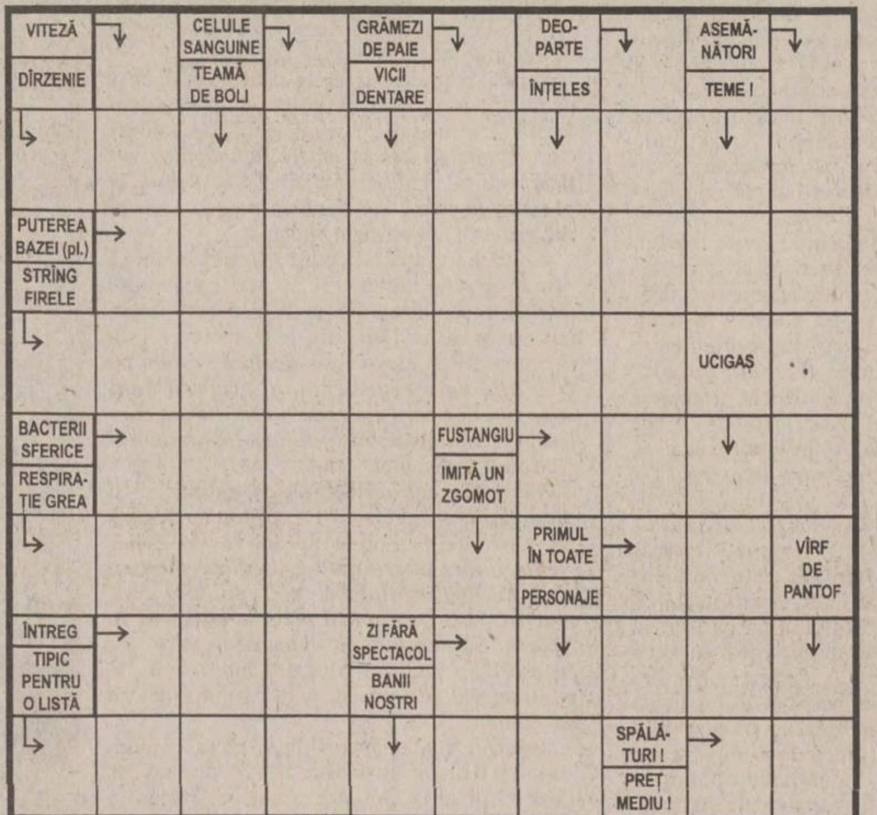

Soluția integramei din numărul precedent: Z; L; F; C; T; AGLOMERATE; REPARATOR; MIGALITURA; BUTUCANOS; NUMERIC; PA; LILA; ICI; BICE; ATITA; TO; OMOLOG; NELAMURIRI

PROGRAMUL CINEMATOGRAFELOR

■ **„VICTORIA“**, 13 - 19 iulie 2001, **orele: 11.00; 14.30; 16.40; 18.50** - ***„Ciocolată cu dragoste“*** Productie, S.U.A., 2000. Dramă romantică, după un roman de Joanne Harris. Regia Lasse Hallstrom. Cu: Juliette Binoche, Johnny Depp, Judi Dench, Lena Olin, Alfred Molina. Premieră Tarif: 25.000 lei (la primul spectacol, de la ora 11, **tarif** 20.000 lei).

■ 13 - 19 iulie 2001, **orele: 21.00**, Cine-Top - ***„Asasinul din vis“*** Productie S.U.A., 2000, thriller psihologic. Regia Joe Charbanic. Cu: Keanu Reeves, James Spader, Marisa Tomei. **Tarif:** 25.000 lei.

■ **„REPUBLICA“**, 13 - 19 iulie 2001, orele 10.00; 18.00; 20.00 - „Schimb de vieti“ Productie S.U.A., 2000, dramă romantică. Regia Don Roos. Cu: Ben Affleck, Gwyneth Paltrow, Joe Morton, Nastasha Henstridga, Tony Goldwyn. Premieră Tarif: 25.000 lei (la primul spectacol, de la ora 10, tarif 20.000 lei).

■ 13 - 19 iulie 2001, **orele: 14.00; 16.00;** - ***„Arta războiului“*** Coproducție SUA, Hong Kong, Canada, 2000, film de acțiune. Regia Christian Duguay. Cu: Wesley Snipes, Anne Archer, Mic hael Biehn. **Tarife:** 25.000 lei.

■ **Casa de Cultură a Studenților - sala Azur**

13 - 19 iulie 2001 (exceptînd zilele de luni și marți), **orele 18.00** - ***„Dincolo de uși“*** („Sliding Doors“). Producție SUA, 1999, dramă psihologică. Regia Peter Howitt. Cu: Gwyneth Paltrow, John Hannah, Jeanne Tripllehorn. Premieră **Tarif:** 12.000 lei

■ 13 - 19 iulie 2001 (exceptînd zilele de luni si marti), **orele 20.00** - ***„Vatel“***. Coproducție Franța, Anglia, 1999, dramă. Regia Roland Joffe. Cu: Gerard Depardieu, Uma Thurman, Julian Sands, Tim Roth. **Tarif:** 12.000 lei

HOROSCOP

Berbec
21 mart. - 20 apr.
Găsiți modalitatea de a vă deplasa unde doriți și fără a face apel la o persoană pe care preferati s-o ocoliti. Facilitățile pe care le asteptați ar putea întîrzia.

Taur
21 apr. - 20 mai
Vă bate gîndul să renuntati la o activitate care vă aduce destule bucurii, dar și necazuri. Ati vrea să-i vedeți și pe alții cum se descurcă în locul dvs.

Gemeni
21 mai - 21 iun
Nu puteți uita și nici ierta, cu toate că aveți pretenția deschiderii și toleranței. Vremurile sînt în schimbare și cu toate că sînteți ca argintul viu, vă descurcați mai greu.

Rac
22 iun - 22 iul
Vi se pare că nu este cazul să vă agitați prea mult pentru un cîștig nesemnificativ. S-ar putea totuși ca platforma pe care altul și-o creează cu te miri ce să conteze într-o zi.

Leu
23 iul - 22 aug
Lucrurile trebuie făcute cu abilitate și diplomație, în asa fel încît nimeni să nu aibă a vă reproșa erori grave. Nemulțumirile vor exista cît lumea, însă vor rămîne fără obiect.

Fecioara
23 aug - 22 sept
Nu puteți să vă iertați că ați stat cu mîinile legate în fata adversarului. Practic, vi s-au impus aproape toate conditiile, fără a avea cel mai mic drept de replică.

Balanta
23 sept - 22 oct
Demonstrația de forță pe care vreti s-o faceti vine la timp, pentru consolidarea pozitiilor ocupate. Nu trebuie să lăsați impresia că ați comite o nedreptate.

Scorpion
23 oct - 21 nov
Vă bateți pînă la ultima picătură de sînge, în joc este mai mult decît orgoliul profesional. Dezamăgirile prin care ați trecut v-au marcat pentru o bucată de vreme.

Săgetător
22 nov - 21 dec
Temperatura atmosferei nu a ajuns încă la cota de avarie, aerul este respirabil. Vă faceți unele griji, dar nu vă puneți problema de a amîna sau a pierde partida.

Capricorn
22 dec - 19 ian
Sînteți un luptător, dar știți să vă asigurați că lupta se va purta cu armele egale. În caz contrar, preferați să vă declarați învins dinainte decît să vă lăsați umilit.

Vărsător
20 ian - 18 feb
V-ați schimbat programul de cîteva ori, cu o viteză amețitoare care derutează pe toată lumea. În hărmălaia creată există totuși o persoană care știe ce vrea: dvs.

Pesti
19 feb - 20 mar
Sînteți în pragul unui succes de stimă, însă vă opriți mai înainte de-a face ultimul pas. Vă temeți să nu fiți aburit și în locul pămîntului făgăduintei să vă aștepte infernul.

Numai
12000 lei/minut!
051.89 29 89
87.000 lei/min
Te pui cu oltencele?
051.89 22 11
OLTENCE FIERBINTI®
INTERZIS MINORILOR
www.zonaX.ro

SOCIETATEA ROMÂNĂ DE RADIODIFUZIUNE
RADIO IASI
RADIO IAȘI
1053 khz. - 285 m.l.u.
2 nov.1941 - 60 - 2 nov.2001
http://www.radioiasi.ro
emitem » 6.00 - 22.00 « emitem
La zi, cu informațiile din zona Moldovei,din țara și din lume
Știri ★ 6.00-8.00-9.00-11.00-12.00-15.00-17.00-18.00-21.00 ★ Știri
Radiojurnale ✲ 7.00-13.00-16.00-19.00 ✲ Radiojurnale
Evenimentele zilei ★ 19.20 - 20.00 ★ Evenimentele zilei
CU NOI, MAI INFORMAT - CU NOI, MAI PUTERNIC

SERVICII MEDICALE

• HELICOMED
CONF. DR. MARIN BURLEA

- • PEDIATRIE
- • ECOGRAFIE ABDOMINALE ȘI PELVINE
- • GASTROENTEROLOGIE (copii și adulți)
- • ENDOSCOPIE DIGESTIVA (copii și adulți)

DR. CORNEA ION - medic primar specialist O.R.L.
DR. VIERIU VERONA - medic primar specialist pediatru

• LOGOPEDIE (CORECTAREA TULBURARILOR DE VORBIE) Diagnostic și terapie individuală
PROF. LOGOPED: GEORGETA BURLEA

• PSIHOLOGIE - diagnostic și terapie

• Tratamente cu lumină polarizată (BIOPTRON) în afecțiuni respiratorii, reumatismale, nevralgii, afecțiuni alergice precum și tratatmente injectabile.
Program: - zilnic 9 - 19
- sîmbăta 9 - 13
Str. Străpungerea Silvestru nr. 32, bl. T2 (200 m, pe linia de tramvai, dintre gară spre Canta).
☎ 217666 ; 092-250707; 092-250690

• ECHOMED
Obstetrică - ginecologie

Medici primari: Maria AKAD, Alexandra OVĂNESCU, Hassan AKAD, Maricica PAVALEANU, Marin BURLEA

■ **ECHOGRAFII:** diagnostic de sarcină, depistarea sexului fetal, afecțiuni ale sînului, ficat, rinichi, pancreas.
■ **Chiuretaje uterine**
■ **Tratamente pentru sterilitate** (feminină și masculină)
■ **Teste** pentru sarcină (3 min.)
■ **Contracepție** orală și montări sterilete
■ **Colposcopii.**
■ **Cauterizări** - biopsii uterine și de col.
■ **Examene citologice**: citodiagnostic, secreții vaginale, secreții uretrale, spermograme, teste postcoitale

Consultații asigurate de profesori universitari și medici specialiști de înaltă competență profesională.
Șos. Păcurari nr. 4, corp anexă la bl.590A (vis-a-vis de Oficiul PTTR)
☎251927 (fax); 145272; 094-216.467; 092-149200.

• BIO PAN
CENTRU MEDICAL

Str. V. Alecsandri 9B, ap.1
☎ 032/210.728
Zilnic: 10.00-18.00
Sîmbăta: 10.00-12.00

- ECOGRAF COLOR COMPUTERIZAT
Medici primari

• UROLOGIE- SEXOLOGIE:
- Dr. Constantin Liviu Panainte (doctor în științe medicale). Mici intervenții chirurgicale și urolo-gice, cistoscopii, cauterizări, sterilitate ☎ 095-643908

• PNEUMOLOGIE:
Dr. C-tin Panainte - consultații, scopii și grafii pulmonare ☎ 032-211535

• OBSTETRICĂ-GINECOLOGIE:
Dr. Ioan Bunea ☎ 094-622567
Dr. M. Holicov ☎ 094-606420
Contracepție orală, montări sterilete, cauterizări, tratamente sterilitate, chiuretaje.

• CHIRURGIE PLASTICĂ ȘI ESTETICĂ
Dr. R. Budurcă ☎ 095-537274

• MEDICINĂ DE FAMILIE:
Dr. I. Florea ☎ 094-533830

• Cabinet de oftalmologie și optică medicală

SC MEDOPTICA SRL
Socola nr. 8 (lîngă 1001 Articole)
Cabinet cu contract Casa de Asigurări de Sănătate
CONSULTAȚII CU APARATURĂ COMPUTERIZATĂ
- Prescripții ochelari, lentile de contact (medicale și estetice)
- Consultații și tratamente oftalmologice
- Optică medicală (inclusiv lentile plastic, bifocale, progresive - Zeiss și Essilor)

Medici care asigură consultații:
Dr. Anghel Kreolla
Dr. Pepelea Lucia
Dr. Scînteie Mira
Dr. Tarasi Carmen
Dr. Dimofte Doina
Dr. Constantin Cătălin
Program:
luni - vineri: 9 - 19
sîmbătă: 10 - 14
Pentru programări și informații sunați la ☎ 218347

• PRO FAMILIA

Laborator analize medicale efectuează orice investigație de laborator, executate de profesori universitari
Str. Țuțora 11C, sc. D
Program: zilnic: 7.00-18.00
sîmbăta și duminica:9.00-11.00
☎230.431

• POLICLINICA DE ELITĂ PROFESMED

str. VASILE CONTA nr. 18 (vizavi de policlinica Municipală, Piața Sf. Spiridon)

CONSULTAȚII ȘI TRATAMENTE ÎN TOATE SPECIALITĂȚILE DE MEDICINĂ
ECOGRAFII și celelate investigații paraclinice;
CHIURETAJE - și prin metoda modernă prin aspirație;
TOATE ANALIZELE DE LABORATOR cu aparatură și reactivi din import;
Program: luni - vineri: 7.30-19.30, sîmbătă: 7.30-14.00
☎ 213 226

• LASER CLINIC

Tratamente ultramoderne cu LASER pentru COPII și ADULȚI, la CABINET sau DOMICILIU, cu aparatură ULTRA-PERFORMANTĂ care realizează VINDECĂRI RAPIDE, DURABILE și BIOSTIMULAREA GENERALĂ, oferite de cadre universitare SUPRA-SPECIALIZATE în străinătate.
• URGENȚE: traumatisme, dureri, paralizii, accidente cerebrale
• INFECȚII: amigdalite, otite, bronșite, gingivite, herpes, stomatite, cistite, pneumonii, tuberculoză
• ALERGII: rinită, sinuzită, astm, eczeme
• BOLI MUSCULO-SCHELETALE:artrite, artroze, osteoporoză, ciocuri
• BOLI DE PIELE: acnee, cicatrici, arsuri, psoriazis, plăgi accidentale și postchirurgicale, ulcere, infecții, chelie
• CRONICE: arterite, hemoroizi, cardiopatii, diabet, colite, hepatite, cancere
• NEURO-PSIHICE: nevralgii, paralizii, migrene, nevroze, depresie, oboseală, amnezie
• GINECOLOGICE: dismenoree, metroanexite, sterilitate, frigiditate
• SPECIALE: riduri, înfrumusețare, surditate, zgomote în urechi, stopatul fumatului, obezitate, impotență.

Programări:
tel. 032-251117, 232807; 094-849637

AVEȚI ÎNCREDERE
ÎN NOUA MEDICINĂ A
MILENIULUI III !

• CABINET STOMATOLOGIC DentaPro
Dr. Lucian TEOFANESCU

medic specialist stomatologie generală **Dr. Loredana PRISTAVU**
medic specialist ortodonție

■ consultații GRATUITE!
■ refacerea ZIMBETULUI plăcut cu materiale identice cu dinții naturali
■ nopți LINIȘTITE, fără grija durerilor de dinți

Programează-te ACUM la ☎ 115521.
Str. Rafael nr. 4 (pe str. Sărărie, vis a vis de Liceul Economic 1)
Program:Luni, Joi: 8.00-20.00
Marți, Miercuri, Vineri: 14.00-20.00
Sîmbătă: 8.00-14.00.

• CABINET STOMATOLOGIC
Dr. Daniela Lăzescu
medic primar stomatolog

Str. Sf. Lazăr nr. 45 (vis-a-vis de sediul BCR)
☎ 237998
Puteți telefona pentru programări zilnic între orele 8.00-18.00 (sîmbăta între 8.00-14.00)

• POLICLINICA "SĂNĂTATEA 2000"

str. LĂPUȘNEANU NR. 7A

Asigură asistență medicală în specialitățile:
■ **Dr. Constantin IORDACHE**
- MEDIC PRIMAR PEDIATRU
- MEDIC SPECIALIST CARDIOLOG
- COMPETENȚĂ ECOCARDIOGRAFIE

Oferă:
• Consultații pediatrice (cabinet și la domiciliu)
• Consultații de cardiologie pediatrică (cabinet și la domiciliu)
• Electrocardiograme
• Ecocardiografii
• Dispensarizarea, urmărirea și tratamentul copiilor cu boli cardiovasculare și a bolilor cronice în general.

PROGRAM CABINET:
- zilnic 14,30 - 20,30;
- sîmbăta, duminica 8,30 - 14,30
☎ 214001 (acasă); 214002 (Policlinică); 094-507780.
De asemenea, se mai acordă consultații de: **boli respiratorii** (Dr. L. SAVIN), **reumatologie-balneologie** (Dr. M. ACHIȚI), **pediatrie** (Dr. Ahmad MOHAMAD), **psihiatrie** (Dr. M. CHIRIAC și Dr. D. BUDEANU), **acupunctură** (Dr. M. IACOBESCU), **psihologie** (Psih. I. HIȚU și C. PETRESCU).

Policlinica are
MEDIC DE FAMILIE!!!
Relații suplimentare la - Secretariatul Policlinicii, zilnic între orele: 10,00 - 20,30; tel. 214002

• MEDIRO
(servicii medicale)

Asigurăm asistență medi-cală de specialitate în:
• MEDICINĂ INTERNĂ, CARDIOLOGIE, NEUROLOGIE, PEDIATRIE, DERMATOLOGIE;
• ANALIZE LABORATOR (Biochimie, Hematologie);
• ECHOGRAFIE, ELECTROCARDIOGRAME;
• Tratamente diverse (injecții intramusculare, intravenoase, infiltrații, perfuzii etc);
■ DERMO-OSMETOLOGIE
■ PSIHIATRIE

<<Efectuăm ANALIZE GRATUITE, COMPENSATE C.A.S.S.>>
<<REDUCERI PENTRU PENSIONARI>>

Bd. Alexandru cel Bun nr. 4, bl. 1205C-parter (în apropierea Podului dintre cartierele Mircea cel Bătrîn și Al. cel Bun)
Program: zilnic 9.00-19.00
☎ 259.111

• MEDFIZ

CENTRUL MEDICAL DE BALNEO-FIZIOTERAPIE ȘI RECUPERARE MEDICALĂ, CHIRURGIE PLASTICĂ ȘI RECONSTRUCTIVĂ, MEDICINĂ DE FAMILIE

Iași - Canta 2, bl. G11
Oferă, în regim compensat de CAS,
• Servicii moderne de tratament recuperator în boli reumatismale, neurologice, respiratorii, sechele post traumatice, obezitate:
■ Electroterapie, electrogimnastică
■ Laserterapie
■ Ultrasonoterapie
■ Aerosoloterapie
■ Masaj - Kinetoterapie
■ Tehnici de medicină alternativă (electroacupunctură, homeoterapie)
• Consultații de chirurgie plastică-reconstructivă
• Intervenții de mică chirurgie
Înscrieri la medic de familie
☎ 032-165571; 032-216231; 032-214878
094/206903; 094/634684

• OPTIMIT
Cabinet oftalmologic și optică medicală

■ **Consultații oftalmologice complete -cu tarif redus-** (cu trimitere de la medicul de familie) efectuate cu aparatură profesională computerizată asigurată de medic primar oftalmolog **dr. Carmen Romanescu**
■ **Prescripții ochelari și lentile de contact**
■ Execuția ochelarilor promptă și de **calitate incontestabilă** asigurată de optician Dumitru Mihăiță.
Str. Nicolina nr. 6 (lîngă pasarela de la Bazar)
Program consultații:
luni-vineri 14.30-19
sîmbătă 10-13.
Program optică:
luni-vineri 9-19; sîmbătă 10-13
Programări și informații la ☎ 239175.

• ORTOPEDICA
Servicii Medicale
NON-STOP

B-dul Socola nr. 8, bl. C2, sc. C, tel. 231335, 094-514420, 094-470884
Asigură asistență medicală în:
■ ORTOPEDIE ȘI TRAUMATOLOGIE - consultații, tratamente (corectare diferitelor deformații ale membrelor superioare, inferioare, coloanei vertebrale sau bazinului, etc.) Tratamente moderne pentru FRACTURI, ENTORSE, LUXAȚII sau afecțiuni dureroase sau inflamatorii ale aparatului locomotor (artrite, artroze, lombo-sciatică, pinten calcanean, ulcere de gambă, infecții, cicatrici vicioase, etc) prin laser, arsuri. Dr. B. Aniței.
■ TRATAMENTUL VARICELOR, hemoroizilor fisuri anale, ulcere varicoase
■ MEDICINĂ GENERALĂ, dr. P.Onu
■ GINECOLOGIE - consultații, tratamente, întreruperi de sarcină dr. S.Tomoșoiu, dr.C. Tomoșoiu, dr. F. Dumitrache, dr. D. Iancu.
■ ACUPUNCTURĂ
■ HOMEOPATIE dr.E.Galupa,
■ CHIRURGIE PLASTICĂ ȘI REPARATORIE - consultații, tratamente și intervenții chirurgicale. dr. C. Tamaș
■ ECOGRAFII, dr. O. Ciofea
CONDIȚII OPTIME DE INTERNARE (TV color, frigider)
Consultații și tratamente la domiciliu.

• SOFIDENT

Lucrări dentare din PORȚELAN

VITA - **GERMANY**
SHOFU- JAPAN
Ultima generație ACRILATE FOTOPOLIMERIZABILE
„GC" GRADIA - JAPAN
☎ 032/113750, 115460, 092 727930

• Psiholog
Ermina SOROCIANU

Policlinica Municipală 1, etaj 2, camera 202
• Testare și evaluare psihologică
• Consiliere psihologică și psihoterapie (individuală și de grup) copii și adulți
• Intervenții pentru: nevroze, psihoze, afecțiuni psihosomatice, anorexie nervoasă, obezitate, stress, tulburări comportamentale și ale dezvoltării psihologice, dificultăți școlare, de relaționare și integrare, probleme specifice de sex, cuplu și familie, divorț, dscriminare, conflict, vîrstă, motivație în activitate, eficiență, comunicare, satisfacție, urgențe psihologice etc.
Program cabinet:
luni, miercuri, vineri 13.30-20.30
marți, joi: 7.30-13.30,
sîmbătă: la cerere
☎ 177344. 091-405635

• POLICLINICA nr. 1

Medici cu experiență, oferă **servicii medicale moderne** în următoarele cabinete individuale, recent înființate:
parter **OFTALMOLOGIE**
cab. nr. 100-**dr. Gabriela TODOSI**, tel. 093/213093
etaj I **CARDIOLOGIE**
cab. nr. 173
-**dr. Luminița NECULA**, tel. 094/781905
etaj II **DERMATOLOGIE**
cab. nr. 203 ☎ 244590 (direct)
- **dr. Florin TODIRAȘ**
- **dr. Adrian SOCOL**, tel. 094/613639
NEUROLOGIE
cab. nr. 202
-**dr. Adina CUCIUREANU** tel. 093/575312
etaj III **ONCOLOGIE**
cab. nr. 248,
- **dr. Const. VOLOVĂȚ**, tel. 094/312243
ENDOCRINOLOGIE
cab. nr. 243
- **dr. Violeta GNEAZDOVSCHI**
OBSTETRICĂ-GINECOLOGIE
cab. nr. 236
- **dr. Aneta CEHAN**
cab. nr. 235, tel. 260053
- **dr. Doina DAMACEANU**
PSIHIATRIE ȘI PSIHOTERAPIE
cab. nr. 241
- **dr. Gabriel CRUMPEI**, tel. 276144, 092/202057

La aceste cabinete adresabilitatea este directă, **fără bon din triaj**, iar consultațiile sunt **gratuite** pe baza biletului de trimitere.

• TERAPII COMPLEMENTARE
REFLEXOTERAPIE, MASAJ, CROMOTERAPIE, AROMATERAPIE, FOTOTERAPIE

cu rezultate globale și durabile în:
• restabilirea funcțiilor organice (renal, hepatic, gastro intestinal, cardio, respirator etc.)
• întărirea sistemului imunitar
• echilibrarea glandelor endocrine
• probleme severe de spasmofilie
• eliminarea durerilor reumati-ce și tensiunilor de natură nervoasă sau cauzate de stress.
Terapeut: **Corina Turliuc** - specializare în Franța
CABINET AVICENNA
Bd. Ștefan cel Mare nr. 10
Program zilnic: 10-20;
sîmbăta: 10-16.
☎: 032-276433

• MEDI MENTOR - CENTRU MEDICAL

contract cu casa de asigurări de sănătate Iași - Podu Roș, str. Nicolina 5, bl. A2
Programări la telefon: 132093 (între stația de autobuz 9 și Liceul Racoviță)
♦ **OBSTETRICĂ ȘI GINECOLOGIE** (Contract CASS)
Conf. Dr. Cristina Anton
♦ **DERMATOLOGIE**
Dr. Rodica Teodoru - medic primar
♦ **STOMATOLOGIE - Contract CASS**
Dr. Mihaela Florescu - medic specialist - 094/258743
Dr. Irina Apostol
Consultații gratuite • efectuare lucrări porțelan • obturații foto
♦ **LABORATOR ANALIZE - Contract CASS**
☎ 032/132093, 135890

• Dr. Doina Iancu
medic primar

OBSTETRICĂ-GINECOLOGIE:
• Tratamente de sterilitate (femei și bărbați)
• Întreruperi de sarcină
• Disfuncții sexuale
• Planning familial
• Ecografii
Informații și programări:
tel.: 231.335 Ortopedica

• Dr. M. Cărăuleanu
Cabinet ginecologic

str. Petru Poni nr. 1B (vizavi de stația Shell-Păcurari)
Program:
zilnic: 17.00-19.00
sîmbătă: 10.00-12.00
• Consultații
• Echografii
• Chiuretaje uterine
☎ 257474

• CABINET ALERGOLOGIE
Dr. Victoria MAXIM

Medic primar pediatru și specialist alergolog copii și adulți
Ofer:
• Consultații
• Testări cutanate
• Tratament de specialitate
• Tratamente cu lumină polarizată (BIOPTRON) în afecțiuni alergice, respiratorii, nevralgii, acnee
Str. Piața Voievozilor nr. 13 , bl.3, parter (Cinema Dacia), în interiorul studioului Foto.
Program: Marți și Joi: 14,00 - 17,00 ; Sîmbătă: 8,30 - 11,30
Programări la telefonul: 131525; 136172 sau 093 083095

CENTRUL DE OFTALMOLOGIE
SI OPTICA MEDICALA
tel: 279910 ; 277437

SANOPTIC

NOU **Fără internare** operații de CATARACTĂ, GLAUCOM, STRABISM realizate cu aparatură ultraperformantă de Medic primar *dr. Smărăndița GALAN*

* Întreaga gamă de consultații și tratamente oftalmologice **în regim compensat** asigurate de medici competenți cu aparatură computerizată de mare precizie.

* Execuția **pe loc** a ochelarilor de vedere de către personal calificat cu aparatură complet automată.

MATER OPTICA

- cel mai modern centru de oftalmologie și optică medicală din România

- • Unicul atelier de optică din Iași în care confecționarea ochelarilor se face cu aparatură computerizată, de ultimă generație, mînuită de tehnicieni la curent cu ultimele descoperiri și evoluții în domeniul opticii
- • Precizie maximă
- • Consultații oftalmologice la nivel european:
  - Refracții cu autokeratorefractometru
  - Fund de ochi
  - Presiuni intraoculare cu tonometru Haag - Streit
  - Prescripții ochelari și lentile de contact (inclusiv lentile de contact cosmetice cu dioptrie și pt. astigmatisme)

IAȘI
Bd. Independenței nr. 10
tel. 214072

Medici care asigură consultații:
Prof. dr. Sergiu BUIUC
Medic primar dr. G. BEȘCHEA
Medic primar dr. G. DIMITRIU
Medic primar dr. G. MACOVEI
Medic primar dr. C. ANDRON
Medic primar dr. M. BREDEȚEANU
Medic primar dr. G. TODOSI

962
NON STOP
- AMBULANȚĂ PRIVATĂ,
- ECHIPAJ SPECIALIZAT ÎN MEDICINĂ DE URGENȚĂ
- TRANSPORT MEDICALIZAT

CENTRUL MEDICAL MAS

Str. Străpungerii Silvestru 60, bl. CL 11, parter
Tel. 032-244962, Fax: 032-240962
♦ Abonamente la serviciile medicale
♦ consultații medicale la domiciliu cu rezultat imediat

PEDIATRIE
DERMATOLOGIE
O.R.L.
MICĂ CHIRURGIE
ANALIZE DE LABORATOR

MEDICINĂ DE FAMILIE
ENDOCRINOLOGIE
CARDIOLOGIE CU EKG
GASTROENTEROLOGIE (ecograf)
GINECOLOGIE (ecograf)

Servicii asigurate de cadre universitare din UMF Iași

CENTRUL DE DIAGNOSTIC RADIOLOGIC ȘI IMAGISTIC

Str. Moara de Foc 35 (bloc DNT) Tel: 032/251716 Autobuz: 19,30 Tramvai: 2,7

Execută: ♦ radiografii dentare retroalveolare ♦ ortopantomografii ♦ ATM dinamic ♦ ATM biaxial ♦ sinusuri maxilare în sistem panoramic sau Tschebul ♦ tomografii ale maxilarelor (control implant) ♦ telecefalografie (cefalometrie) ♦ craniu fața/profil ♦ sinusurile frontale și sfenoidal ♦ sa turcească (izometrică) cu părțile moi ale feței ♦ cartilagii de creștere (pumn) ♦ coloană vertebrală cervicală
Program: Luni - Vineri: 9-12 și 16-19, Sîmbătă 9-12

N O U !! OSTEODENSITOMETRIE pentru determinarea OSTEOPOROZEI ȘI OSTEOPENIEI prin DIGITAL X-RAY RADIOGRAMMETRY (DXR-BMD) Program: Luni - Vineri: 14-19

NOU!! MAMOGRAFII - CU PROGRAM COMPLET COMPUTERIZAT PENTRU AFECTIUNI BENIGNE ȘI MALIGNE ALE SÂNULUI Program: Luni-Vineri: 16-19

Conf. Dr. Ivona Lupașcu

- medic primar obstetrică-ginecologie -
diplomă europeană de competență în endoscopie ginecologică

CONSULTAȚII ECOGRAFII
■ bolile aparatului genital și ale sînului
■ sterilitate
■ diagnosticul și supravegherea sarcinii

CENTRUL MEDICAL "IRIS" ☎ 213793

Bd. Copou nr. 38, bl. A4, sc. A (vis-a-vis de Grădina Copou)
■ ecocardiografie - adulți și copii
■ ecografie generală
■ ecografie vasculară
■ urologie - consultații și ecografii
■ medicină internă

ECOGRAF DOPPLER COLOR COPUTERIZAT ULTRAPERFORMANT

CORPO SAN

NON STOP Servicii Medicale Mobile

• Consultații medicale la domiciliu
Tel. URGENȚE: 092 376.370
• Electrocardiograme și măsurarea glicemiei (rezultat imediat), la domiciliul pacientului

Pentru societăți comerciale oferim asistență medicală NON STOP (**pe bază de abonament**)

Cabinet stomatologic - Dr. D. BAHRIM, medic primar

✓ Consultații gratuite, plata în rate
✓ Tratament cu laser
✓ Lucrări protetice din porțelan, compozit
✓ Detartraj cu ultrasunete
✓ Albirea dinților

Program zilnic: 9.00-19.00
Tel. 111523; 258919 ; 094/608438
Str. Ștefan cel Mare nr. 11, et. 1 (lîngă Casa Wanda)

Farmaciile IASSYFARM

• FARMACIA DACIA 1
B-dul Dacia nr. 32
Luni-Vineri: 7.00 - 20.00
Sîmbata: 8.00 - 14.00
Duminica: 8.00 - 12.00
Sfaturi medicale:
joi: 13.30 - 15.30
☎ 153.498

• FARMACIA NICOLINA
Str. Sălciilor, bl. 828
Luni-Vineri: 7.00 - 20.00
Sîmbata: 8.00-14.00
Duminică: 8.00-12.00
☎ 122.782

• FARMACIA STUDENȚEASCĂ
Pol. Studenți și Elevi
Str. Toma Cozma 3
Luni-Vineri: 7.00 - 20.00
☎ 258.435

• FARMACIA TĂTĂRAȘI
Str. V.Lupu 8, bl. D3
Luni-Vineri: 7.00 - 20.00
Sîmbata: 8.00-14.00
Duminica: 8.00-12.00
☎ 172. 867

• FARMACIA SF. PARASCHEVA
NON STOP
Piata Unirii 3
☎ 116.029

• FARMACIA GRĂDINARI
Str. V. Lupu 160, bl. G3
Luni-Vineri: 7.00 - 20.00
Sîmbata: 8.00-14.00
Duminica: 8.00-12.00
Sfaturi medicale:
Marti: 12.00-15.00
Vineri: 18.00-20.00
☎ 175.457

• FARMACIA INDEPENDENȚEI
Bd. Independentei 23
Luni-Vineri: 7.00 - 20.00
Sîmbata: 8.00-14.00
Duminica: 8.00 - 12.00
☎ 116.408

• FARMACIA PRIMĂVERII
Pol. Industrială
Str. Primăverii 14
Luni-Vineri: 7.00 - 20.00
Sîmbata: 8.00 - 13.00
☎ 136.971

• FARMACIA PODUL DE FIER
Str. T.Vladimirescu, bl. 306
Luni-Vineri: 7.00- 20.00
Sîmbata: 8.00 - 13.00
Duminica: 8.00 - 13.00
☎ 218.323

• FARMACIA PODU ROȘ
NON STOP
Str. Socola 9, bl. E1
Sfaturi medicale:
Vineri: 11.00 - 13.00
☎ 132.293

• FARMACIA CENTRALĂ
Pascani, str. Ștefan cel Mare 118, bl. A4
Luni-Vineri:7.00-20.00
Sîmbătă: 8.00 - 14.00
Duminică: 8.00- 13.00
☎ 764.059

• FARMACIA PODU ILOAIEI
Podu Iloaiei Bl.4
Luni-Vineri: 7.00 - 20.00
Sîmbata: 8.00 - 14.00
☎ 740.175

• FARMACIA SF. SPIRIDON
Pol. Municipală
Luni-Vineri: 7.00 - 20.00
☎ 115.224

• FARMACIA PETRU RAREȘ
Hîrlău, str. Ștefan cel Mare 12, bl. 11
Luni-Vineri: 7.00 - 20.00
Sîmbata: 8.00 - 14.00
Duminica: 8.00 - 12.00
☎ 720.378

• FARMACIA BUCIUM
Str. Bucium nr. 19, bl. B21
Luni-Vineri:7.00-20.00
Sîmbătă: 8.00 - 14.00
Duminică: 8.00 - 12.00
Sfaturi medicale:
Luni si Miercuri: 14.00 - 17.00
Joi: 16.00 - 18.00
☎ 130.522

Farmaciile Sf. Parascheva, Sf. Spiridon și Podu Roș eliberează rețete gratuite pentru Programul de Diabet Zaharat - antidiabetice orale

TURISM

TOTEM TURISM

Iași, Str. Păcurari, nr. 8
(la 50m de Biblioteca M. Eminescu)
tel/fax: 032/213545, fax 032/217380
office@totem.ro, www.totem.ro

NUMAI NOI AVEM BILETE ÎN STOC !

IATA ACCREDITED AGENT

ATENA	175 $
SALONIC	175 $
BUDAPESTA	170 $
BARCELONA	274 $
ISTANBUL	187 $
LJUBLJANA	274 $
MADRID	274 $
LYON	274 $
MILANO	248 $
ROMA	248 $
PRAGA	192 $
ZAGREB	250 $
ZURICH	270 $
PARIS	270 $
MALTA	320 $
LONDRA	274 $
SOFIA	135 $
AMSTERDAM	250 $
BRUSSELS	270 $
COPENHAGA	250 $
VARSOVIA	180 $
STOCKHOLM	250 $
VIENA	250 $
TEL AVIV	280 $
LARNACA	264 $

NEW YORK	440 $
CHICAGO	500 $
MIAMI	500 $
WASHINGTON	460 $
HOUSTON	510 $
SAN FRANCISCO	580 $
PHILADELPHIA	450 $
BOSTON	495 $
MONTREAL	600 $
TORONTO	440 $

TARIFE CHARTER:

TURCIA	198 $
FRANTA	280 $
ITALIA	220 $
FRANKFURT (plecare din Cluj, Timisoara)	188 $
MUNCHEN (plecare din Sibiu)	188 $
STUTTGART (plecare din Arad)	188 $
DUSSELDORF (plecare din Timisoara)	188 $

Tarife dus - întors fără taxe de aeroport

TOTEM "O CĂLĂTORIE PLĂCUTĂ" !!!
CU PLECĂRI ȘI DIN IAȘI

EURO TIME ATLASSIB TOURING OGNIVIA

UNGARIA, AUSTRIA, GERMANIA, ITALIA, FRANȚA, SPANIA, BELGIA, OLANDA, ANGLIA, SUEDIA, NORVEGIA, FINLANDA

ICAR TOURS

CEL MAI MODERN BIROU DE TICKETING DIN IAȘI!

IATA

ORIUNDE ÎN LUME!

- ❖ Bilete de avion
- ❖ Rent-a-car
- ❖ Rezervări la hoteluri
- ❖ Asigurări medicale

ORIUNDE ÎN LUME!

Galeriile Comerciale: Bd. Ștefan cel Mare;
Tel.: 216.319. mobil: 095-884.153; 092-468.036; Fax: 217.160.
www.icar.ro
e-mail: icar@icar.ro

BILETE DE AVION
KLM
CENTER
Galeriile Comerciale:
Bd. Ștefan cel Mare
tel.: 218.393, fax: 217.160
e-mail: klm@mail.dntis.ro

Agenția de turism EUROPA

LITORAL	În toate stațiunile, prețuri mici, plecări la alegere, opțional numai cazare, reduceri elevi și studenți
EXCURSII EXTERNE	În grupuri și individuale în 42 țări; transport tren, autocar, avion, vapor; transporturi internaționale cu autocare de linie și avioane; elevi-studenți pînă în 26 ani și pesnionari-reducere 15-20%.
MUNTE	În toate stațiunile, turism rural, drumeții montane, dispecerat de cazare.

Iași, str. 14 Decembrie 1984 nr. 4, tel. 032/112564, fax: 032/211330

Vacanța NET 2001

FRANȚA
Circuit prin
Austria & Germania

Perioada: 3 - 16 august 2001
Traseu: Iași - Budapesta - Viena - Salzburg - Strasbourg - Paris - Valea Loirei - Munchen - Viena - Budapesta - Iași
Servicii:
*transport autocar aer condiționat;
*cazare cu mic dejun în Viena (1), Salzburg (1), Strasbourg (1), Paris (6), Munchen (2), Budapesta (2);
*ghid-organizator;
*asistență pt. obținerea vizelor.

Preț:
745 USD

Data limită pt. înscriere:
18 iulie 2001

Departamentul de Turism Extern

net@netours.ro
www.netours.ro

NET
COMPANIA DE TURISM

Tu știi când, noi știm unde!

Iași | NET 1: Piața Unirii 6 - Tel/Fax: 032-233.503 / 213.450 | NET 2: Hala Centrală - Tel: 032-219.543, Int. 203

SIMIAN

LITORAL
Mamaia, Neptun, Costinești, Eforie Nord, Eforie Sud, Jupiter, Saturn, Venus, Mangalia

MUNTE
În orice stațiune la solicitarea clienților

SE ACCEPTĂ PLATA ÎN RATE PÎNĂ LA PLECARE !

EXCURSII EXTERNE
Turcia-Antalya, Grecia, Italia, Franța, Spania, Portugalia, Țările Nordice, Austria, Elveția, Egipt, Thailanda, Anglia, SUA, Canada, Mexic.

TRANSPORTURI INTERNAȚIONALE
cu autocare de lux (ITALIA, FRANȚA, GERMANIA, SUEDIA, AUSTRIA, SUEDIA.
Plecări și din Iași)

Str. Anastasie Panu 1A (lîngă CEC - Hala Centrală), tel: 032/215393, 094/571720

OLIMP

VACANTE ESTIVALE 2001

▪ România-LITORAL
Mamaia, Eforie Nord, Costinești, Neptun, Olimp, Jupiter, Cap Aurora, Venus, Saturn.
Serii de 6-10 zile, Servicii la alegere, RATE!
▪ România-MUNTE
Sejururi de 6-10 zile în toate stațiunile
▪ GRECIA
Circuit+minisejur odihnă-autocar.
Plecări: 16.06; 7.07; 21.07; 4.08; 18.08; 8.09.
Servicii individuale litoral – insule. Servicii la alegere. Hoteluri 1-5 stele, vile
▪ TURCIA
Kusadasi, Bodrum, Marmaris, Antalya.
Servicii pt. turiști individuali.Hoteluri 1-5 stele, vile. Program de vacanță 10 zile cu autocare Kusadasi - plecări săptămînale
▪ CIPRU
Larnaca, Limassol. Programe de 7 zile - avion. Servicii la alegere. Hoteluri 1-5 stele, vile
▪ EXCURSII EXTERNE în grup organizat
Franta, Italia, Spania, Portugalia, Anglia, Benelux, Danemarca, Norvegia, Suedia etc.

Str. G.Muzicescu 6, bl. 7A, mezanin, Tel: 215524, 215539

S.C. TURISM "MOLDOVA" S.A. IAȘI Agenția de turism "MOLDOVA"

Str. Anastasie Panu 29, tel. 032-260310, 032-114364, fax: 032-215771;
http: www.multicom.necomm.ro/moldovat; e-mail: moldovat@mail.dntis.ro

OFERIM PLATA ÎN RATE ȘI COMISIOANE MICI

LITORAL	MUNTE	EXTERNE
Mamaia, Eforie Nord, Neptun, Venus, Jupiter, Saturn, în hoteluri 1, 2, 3 stele, vile, căsuțe	Toate stațiunile	Turcia, Grecia, Italia, Franța, Spania, Anglia, Tunis, Egipt, Israel, Cehia, Croația, Thailanda, Emiratele Arabe, Marea Caraibelor

Agenția valorifică și serviciile **HOTELULUI TRAIAN**, proaspăt renovat și modernizat cu aer condiționat.

Alfa tour

SEJURURI DE VIS
Italia (470 USD), Grecia (220 USD), Turcia (160 USD), Franța (420 USD), Spania (570 USD), Israel (620 USD), Anglia (750 USD), Austria (265 USD) și alte destinații

PLECI ACUM, PLĂTEȘTI DUPĂ !
(avans 0, maxim 12 rate lunare)

TRANSPORT INTERN și EXTERN
autocar și avion la cele mai mici prețuri
VACANȚE LITORAL și MUNTE
în orice stațiune, hoteluri și case private

Str. Sf. Lazăr nr. 2 (vis-a-vis de mag. Aldo)
Tel.: 261913; rozita@mail.dntis.ro

PROSPER MERIDIAN

LITORAL - Mamaia, Neptun, Costinești, Venus, Jupiter, Saturn
MUNTE - Predeal, Sinaia, Slănic Moldova, Vatra Dornei, Tușnad
AGROTURISM
EXTERN - Grecia, Turcia, Elveția, Franța, Spania. **Plecări din Iași**

Str. Sf. Lazăr 24 (fosta 7 Noiembrie)
tel./fax: 211060, 216227

Venezia Barcelona
Milano Madrid
Torino
de la 200 DEM de la 350 DEM

ATLANTIC TURISM COMPANY

☎213.872, 224.590

Cliven TURISM

Italia 20.07 Grecia 25.07
Cipru-Coația-Cehia
Slovenia-Turcia-Ungaria

Bilete AUTOCAR
EUROTIME, DOUBLE T, ATLASSIB, TOURING
Italia, Franța, Spania, Elveția, Germania Anglia, Olanda, Belgia, Ungaria, Croația
Ofertă specială TURCIA!

Bilete AVION
Rezervări gratuite! Eliberare pe loc!
Cele mai ieftine din Iași!

Malta
St. Julian's - 8 zile / 7 nopți
avion, hotel 3*
695 USD

Iași, Str. Ștefan cel Mare(lîngă Casa Vanda)
032/258.326, 258.324. cliven@mail.dntis.ro

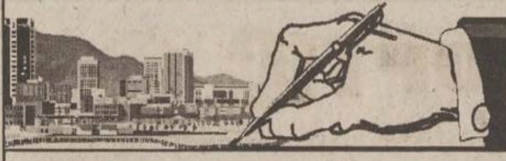

IMOBILIARE

VÎNZĂRI APARTAMENTE

1 CAMERĂ

■ Apartament cu o cameră, renovat (gresie, faianță, tapet), et. 3, bloc nou, bulevard Minerva, 6000 USD. Telefon 032/259908; 094/268516 (exclus agenții). (F. 1979930)

SPAȚII COMERCIALE

ÎNCHIRIERI

■ Închiriez spațiu central 100 mp construit + 100 mp terasă. Relații la telefon 032/154706, între orele 16.00-20.00. (2218362)

■ Închiriez spațiu ultracentral pentru birouri, teren și hale producție. Preț avantajos. Telefon 032/210064; 032/147471. (2218340)

■ Închiriez garaj auto. Telefon 032/260073. (2693403)

VÎNZĂRI

■ Vînd stație peco, zona Vama Sculeni tranzit, plus magazin și bar. Telefon 092/539061; 092/784149. (000260)

CASE

VÎNZĂRI

■ Vînd vilă, str. C.A. Rosseti, cu teren, 700 mp. Închiriez etajul I la firme. Telefon 092/539061; 092/784149. (000260)

■ Vînd casă în centrul orașului Hîrlău. Relații suplimentare la telefon 032/722983. (9096755)

■ Vînd casă nouă în Vînători Neamț, zonă centrală, cu toate facilitățile. Tel. 094.644.880. (NT-5884123.1.5)

CUMPĂRĂRI APARTAMENTE

■ Cumpăr apartament 2 camere, confort I, Cantemir - Socola. Fără agenție. Telefon 032/133344. (000556)

TERENURI

VÎNZĂRI

■ Vînd teren în comuna Ezăreni, suprafață 2 hectare. Informații la 092/392418 sau 093/334154. (000608)

EUROMARKETCompany
Sisteme de protecție a mediului

- STATII DE EPURARE APE: menajere și industriale
- STATII DE TRATARE APĂ/AER: dedurizare, demineralizare, ROsmosis, UV sterilizare, filtrare, purificare
- pH neutralizare, pompe dozatoare
- Sisteme de deshidratare nămol: Filtre, presă bandă, centrifuge, separatoare nămol
- CONSUMABILE- Cărbune activ, Polimeri acrilici, rășini

ECHIPAMENTE - INSTALATII
Centrale Termice Pompe, Hidrofoare, Filtre apă
- PROIECTĂRI - STUDII

Bd. Poitiers 53, tel/fax: 233693, 220273

INSTALAȚII TERMICE ȘI SANITARE

Contor ZENNER®

Punct de lucru IAŞI

"... deoarece fiecare picătură contează!"

- *Montaj repartitoare şi robineți termostatați*
- *Citirea şi facturarea cheltuielilor*
- *Consultanță energetică*

Str. Străpungerea Silvestru nr. 13
tel: 032-21.84.90

CONSTRUCȚII ȘI AMENAJĂRI

DAS INSTALAȚII

Instalații cu TVA 0% pentru persoane fizice

Show room
Str. Aurel Vlaicu 87
tel/fax: 032-175 488; 230 637

La Rocca

GRESIE PORȚELANATĂ IMPORT ITALIA

ÎNCEPIND DE LA 189.000 LEI / MP
ȘOS. NICOLINA NR.1 , TEL. 032 132 382

Elit Conf Tudor

importator direct din SUA de MATERIALE PENTRU

JALUZELE VERTICALE

Vă oferă o gamă variată de peste 200 de nuanțe și țesături.
Sediul se află în incinta SERVICE AUTO Codrescu, cu intrarea prin str. Sărăriei.
Pentru montări la domiciliu sunați la: Tel./Fax 032/116320; 276333 Mobil: 094 504133

EURO-DAN

JALUZELE

- ✓ ORIZONTALE din aluminiu
- ✓ VERTICALE din material textil din aluminiu
- ✓ RULOURI EXTERIOARE PVC sau aluminiu

Iași, Sf. Andrei 13, tel./fax 114318

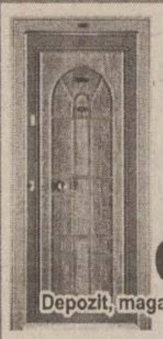

UȘI METALICE pentru exterior

CHILIPIR

Depozit, magazin str. Smîrdan 1, tel. 032-213.326

La Petrică

Totul pentru casa ta

De la PARCHET la TAVAN, prețuri pentru orice buzunar.
- ✓ Gresie porțelanată Italia
- ✓ Uși de înaltă siguranță ITM
- ✓ O gamă variată de varuri și vopsele lavabile

tel.: 217.868, Şos. Păcurari 70

Mari **REDUCERI** de prețuri!
în perioada 15 iunie-15 iulie 2001

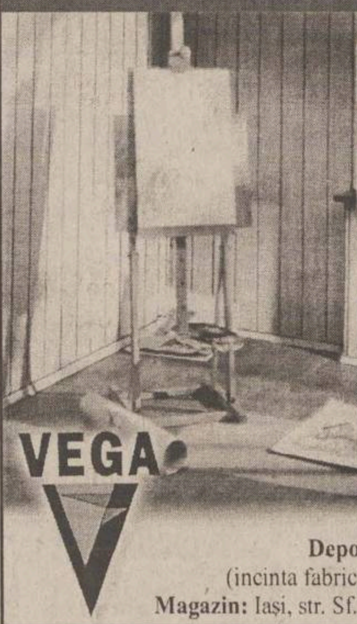

PARCHET LAMINAT trafic intens
UȘI de interior MDF
LAMBRIU

VEGA

Depozit: Iași, Calea Chișinăului nr. 22 (incinta fabricii "Tomiris"), tel/fax: 032-231204
Magazin: Iași, str. Sf. Lazăr nr. 49, tel/fax: 032-230761

ROM EST
GEALAN
SOCIETATE MIXTĂ ROMÂNO-GERMANĂ

- -tâmplărie PVC
- -tâmplărie aluminiu
- -mobilier birou
- -amenajări și decorațiuni interioare

CONCURS

Cumpără în perioada 15 februarie - 15 decembrie 2001 tîmplărie PVC marca GEALAN, răspunde corect la întrebarea: Care este cea mai utilizată marcă de tîmplărie PVC? și cîștigi **5.000 DEM**

Iași, Şos. Iași-Tomești, km. 1, tel. 032.232469, fax 032.233290

PEREGRINUS

Sunflex

jaluzele orizontale
jaluzele verticale
rulouri textile
plase contra insectelor
rulouri exterioare
copertine mobile

str. Toma Cozma 7A ☎219.673

SPOT ELECTRIC SRL

DEPOZIT MATERIALE ELECTRICE

DISTRIBUITOR

- CABLURI ȘI CONDUCTORI (Fy, VLPy, MyyM, Cyy, CyABy, TyIR)
- CORPURI DE ILUMINAT "ELBA", "PHILIPS"
- APARATAJ SCHNEIDER (tablouri, siguranțe automate)
- SURSE DE ILUMINAT
- DOZE, TUB COPEX, PAT PVC, PRIZE, ÎNTRERUPĂTOARE, PRIZE PROGRAMABILE

Sos. Păcurari 53 (vizavi de EXPO CONFORT MOBILA)
tel.: 032-239.130, fax: 032-233.930, mobil 093-192.683

TEGOLA® CANADESE
LA NATURA INSEGNA

distribuitor în Iași **PALEXIM**
Tel. 032/260410
Fax 032/257012

MEMBRANE HIDROIZOLATOARE
din 15.04.2000 CU 10% mai ieftin

SISTEME DE ACOPERIȘURI ■ ACCESORII

ISO 14000

Telefon depozit: 032/125266
032/239436

HITROM®
lăsați izolațiile în grija noastră

Producător de materiale izolatoare pentru construcții, comercializează în condiții avantajoase:
- carton, pânză, împâslitură bitumată;
- vată minerală plăci, saltele, rulouri;
- polistiren expandat;
- plasă rabitz, folie și saci de polietilenă

Telefon: 035/340079 ; 340063
Fax: 035/315093

SC DAN MIXT EST SRL tel/fax: 032/220906
agent de vînzări Nenov Cristian tel: 094.662080

S.C. D.V. TRANS SRL IAȘI

oferă:

TRANSPORT MĂRFURI
- tir 24 tone 9.500 lei/km
- auto 7,5 tone 6.000 lei/km

MATERIALE DE CONSTRUCȚII
1. Ciment gri 1.900 lei/kg - cantități mari 1.850 lei/kg
2. Ciment alb 4.200 lei/kg - cantități mari 4.000 lei/kg
3. Var hidratat 1.700 lei/kg - cantități mari 1.600 lei/kg
4. Ipsos mod 2.300 lei/kg - cantități mari 2.100 lei/kg

Depozit: P-ța Doi Băieți ; telefon. 095/258341
Transport auto, tel. 094/514399,
tel./fax: 032/245780

SC INTERCONT SRL prin

SHOW-ROOM **UNDEFASA**

vă oferă **GRESIE** și **FAIANȚĂ SPANIOLĂ** de cea mai bună calitate la **Prețuri românești**

Mai ieftin? Ar fi gratis!

Tel.: 217.868, Șos. Păcurari 70, bl. 550, lîngă RAR

---

tekoinvest
comercializează si execută

INSTALAȚII ELECTRICE
TABLOURI ELECTRICE
APARATAJ ELECTRIC

Telefon: 032/233553

HALE INDUSTRIALE

S.C.TECTON S.R.L
034-112232;094-512148
www.tecton.go.ro

UŞI INDUSTRIALE

CIRA-DESIGN

Sistem de rate deosebit de avantajos pentru persoane fizice !!!

Execuție lucrări de hidroizolații cu membrane bituminoase APP și SBS la construcții civile și industriale

Noi nu glumim cu apa !

Depozit Iași
Str. Bucium nr. 17
Telefon: 032-237969; 092-531118

Distribuitor zonal **PLUVITEC®**

CYA COM SRL

vinde din stoc
- BCA și țiglă tip ELPRECO Craiova
- orice materiale de construcție
- gresie și faianță din Spania - *la comandă*

Prețuri avantajoase

Iași, str. Eternitate nr. 1-2,
tel./fax: 177722

SC METAL INOX SRL

Vinde din stoc și la comandă următoarele:
- ☐ *Produse metalurgice din inox:* tablă, bară, țeavă, profile, electrozi
- ☐ *Produse metalurgice:* profile laminate și îndoite, tablă, țeavă instalații și gaz
- ☐ *Materiale de construcții:* ciment, gresie, faianță, adezivi, plăci azbest
- ☐ *Materiale pentru sudură*

IAȘI, Șos. Iași Tomești, nr. 6bis
Tel./Fax: 032-239342; mobil: 094-846381
SUCEAVA, Str. Humorului fn; (incinta AGROCOM);Tel.: 030-522.525

S.C. COMAT S.A.

Str. Grigore Ioan nr. 7, 6600, Iași Tel: 032-156.300, 142.480; Fax: 032-157.261
Email: comatis@mail.dntis.ro

Distribuitor autorizat al
POLICOLOR - București, METALBAC - FARBE Bacău.
PERIND - Oradea și TOFAN TIR - București,
prin Depozitul de produse chimice, situat în str. Grăniceri nr. 3-9, vă oferă la preț de producător:
- ✓ **lacuri, vopsele, diluanți, perii, aracet;**
- ✓ **toată gama de anvelope.**

Dep. Chimiei mai oferă:
- ✓ **furtune, curele din cauciuc;**
- ✓ **echipamente PSI, echipamente de lucru și protecție;**
- ✓ **detergent, săpun, sodă calcinată și caustică, fosfat, clorură de var, dezinfectanți și adezivi;**
- ✓ **produse ale industriei ușoare: sfoară, frînghie, cazarmament, pîslă;**
- ✓ **mase plastice și fitinguri din PVC;**
- ✓ **hîrtie: xerox, de scris, pentru ambalaj, igienică.**

S.C. COMAT S.A. - IAȘI *rămîne,*
PARTENERUL IDEAL PENTRU AFACERILE DUMNEAVOASTRĂ

S.C. DOLADELA COMPANY S.R.L.
GALAȚI

PRODUCĂTOR

- table cutate negre și zincate (H12, H35, H60, H5);
- profile deschise tip U și cornier (îndoite la rece);
- comercializeaza produse laminate SIDEX.

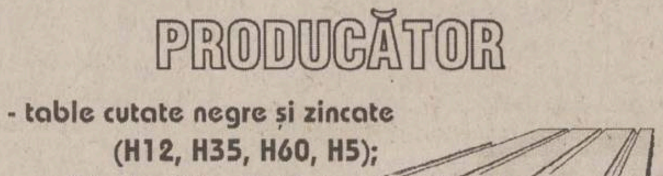

GALAȚI, Str. Nicolae Alexandrescu Nr.4, bl. B5, ap. 14
Tel/Fax: 036-419.371, Tel. Productie: 036-499.258, Mobil: 092.623.034

AGENDA AUTO

S.C. COMAT S.A.

DAEWOO AUTOMOBILE ROMANIA

Matiz	de la	5454* Euro
Cielo	de la	7807* Euro
Nubira	de la	10496* Euro
Leganza	de la	14277* Euro

În lunile iulie și august verificarea tehnică gratuită a autoturismului pentru concediu.

* Prețurile sînt fără TVA

Show Room
str. Păcurari 589
tel/fax: 162279.

NOUL SISTEM DE LEASING
disponibil și pentru persoane fizice

AUTO ROLLA

Achiziționează autoturisme și autocamioane în vederea dezmembrării, accidentate, defecte din import și Daewoo peste 1986.
Vindem din stoc piese noi și second hand pentru mașini vest.
Transporturi interne și internaționale, lucrări de reparații auto profesionale.

Adresa e-mail: autorolla@mail.ols.ro
Telefoane: 038/710.848, 540.379, 717.462

NOU!

CASE DE MARCAT

Log-Soft DATECS

CASE DE MARCAT FISCALE
începând cu 187$
Cântare electronice

Str.A. Panu 28, bl 2A. Tel/fax 032-211130

ONOMAR

- CASE DE MARCAT FISCALE
- CÎNTARE ELECTRONICE
- MAȘINI DE NUMĂRAT BANI
- CALCULATOARE

RATE!

Corpul Facultății de Automatică și Calculatoare, et. III
Telefon: 236 419, 093/945 522

REL SERVICE

- ✓ CASE DE MARCAT FISCALE AVIZATE DE MINISTERUL DE FINANTE
- ✓ CÂNTARE ELECTRONICE

*FACILITATI DE PLATA
*GRATUIT- instalare,instruire,fiscalizare
*SERVICE GARANTIE SI POSTGARANTIE

IAȘI, Șos. ARCU nr.12 Bl. Z 18
Tel/fax: 214190. Tel: 217244

INITA

- ➢CASE DE MARCAT FISCALE
- ➢CÎNTARE ELECTRONICE

DISTRIBUITOR AUTORIZAT
UNITATE DE SERVICE ACREDITATĂ
CONSUMABILE

Tel/fax 032/131726
Iași, str. Mitropolit Varlaam 5

CENTRU PRELUARE ANUNȚURI MICA PUBLICITATE MONITORUL

VAMA VECHE - Gară

S.C. SOMETCHIM S.A. comercializează prin Magazinul Vama Veche
produse metalo-chimice și mobilă

■ porțelanuri ■ sticlărie ■ electrice ■ menaj ■ cosmetice ■

La prețuri avantajoase

Program:
luni-vineri 8.00-20.00; sîmbătă 8.00-16.00
Str. Gării nr. 22, tel. /fax. 032/276139

ELECTRONIC RGQ - Alexandru

• JALUZELE
(producător)
- **orizontale** (aluminiu import)
- **verticale** (mat. textil import)

Căutăm agenți/distribuitori

• ELECTRONICE - rate

Program: luni-vineri 9.00-19.00; sîmbătă 9.00-13.00
Bd. Al. cel Bun, bl. D3, parter, tel./fax 032/216739

Atenție!

Monitorul vine în întîmpinarea problemelor dumneavoastră cu

CENTRE DE MICĂ PUBLICITATE

în interiorul magazinului Hala Centrală

în interiorul magazinului Materna

în interiorul magazinului Vama Veche

Alexandru cel Bun

în interiorul magazinului Electronic RGQ

VÎNZĂRI

■ Vînd nisip, balast, sorturi, ciment. Transport gratuit. Telefon 032/210064; 032/147471. (2218339)

■ Pui Rottweiler, pedigrée (A), din primele două linii din Germania, vaccinați + carnet de sănătate. Telefon 094/626469; 032/115791. (2218409)

S.C. METALO-CHIMICE S.A. IAȘI

vinde prin

DEPOZITUL DE MATERIALE DE CONSTRUCII:

- ciment alb și gri
- var hidratat
- mozaic
- praf de piatră
- cuie (toate dimensiunile)
- plasă rabitz
- ipsos de construcții și de modelaj
- sîrmă etc.

Prețuri negociabile și transport gratuit în funcție de cantitatea solicitată. Iași, str. Manta Roșie nr. 3 (lîngă Podul Socola, în spatele Liceului nr. 5).

TELEFON 032/135008, 032/116162; Fax 032/114407. (I-01)

■ Societate comercială vinde elemente construcții din lemn: panou cu geam termopan, panouri cu uși, panouri pline. Elementele au izolație cu vată minerală și barieră termică. Dimensiuni: 2,5 x 1,25 x 0,12 m. Pretabile: construcții cabane, hale, depozite, organizare șantier. Telefoane 094/566742, 092/291113. (2218440)

■ Vînd convertizor sudură, transformator sudură, șnur azbest grafitat. Telefon 031/537.449. (BT.3767239.1.5)

■ Vînd cuptoare (panificație, patiserie, pizza), linie completă. Tel. 034/ 176045; 094/ 546. 196. (BC-op.1.1)

■ Vînd făină panificație. Telefon 095.669026. (VS 8104242.1.3)

■ Societate comercială vinde instalație bobinat și debitat hîrtie igienică. Preț avantajos. Relații tel. 037/641896, 095.945.000. (VN-6635249.1.5)

ELECTRICE-ELECTRONICE

VINDEM LA PREȚURI AVANTAJOASE:

panouri, termoizolante tip „Sandwich“ și tablă 0,6 mm, vopsite în cîmp electrostatic, precum și gresie porțelanată, toate import Germania.

MATERIALELE SE POT VEDEA ÎN CALEA CHIȘINĂULUI NR. 6 (FOSTUL LOCAL „LA BOTU' CALULUI“. RELAȚII LA TELEFOANELE: 093/696106; 094/626502. (2218414)

■ Vînd frigider „Zill“, foarte bine întreținut. Preț avantajos. Telefon 032/231254, după ora 19,00. (000605)

■ RO-GER'95 IMPEX - importator direct, vinde frigidere, congelatoare, combine frigorifice, televizoare, aparatură audio-video, mobilier, canapele piele, noi și second-hand, prețuri mici. Roman, 033/ 742880.(RO-F.1.4)

■ Vînd utilaje frigorifice, camere, vitrine orizontale, verticale, rafturi, lăzi cu geam -pernă aer, mese inox toate frigorifice; agregate semicapsulate 1-2 KW, cuptor pizza, echipament fast-food, feliatoare salam, fripteuse, mașini frișcă, rotisoare. Frizerie- scaune, chiuvete, oglinzi, dulapuri. Marfă din stoc. Reduceri 30%. Telefon 095-560.102. (BT.3766870.1.3)

LOCURI DE MUNCĂ

■ S.C. EXTENDO GRUP S.R.L. angajează 30 confecționeri cu experiență, CTC-ist, maistru croitor și inginer tehnolog pentru producție export, secția confecții - Lic. Energetic. Salarii motivante și decontare transport. Telefon 032/112400. (I-01)

■ S.C. GIL COMPANY S.R.L. cu profil confecții tricotaje tip lînă angajează: absolventă a facultății de textile pentru postul de CTC și fete cu liceul de industrie ușoară, pentru calificări în meseria de confecționer și finisor. Telefon 094/501902; 032/276304. (000420)

■ S.C. OVERSEAS GROUP angajează, în vederea extinderii activității, agenți comerciali și ajutor gestionar. Se oferă condiții de lucru într-un colectiv tînăr, salariu atractiv și posibilități de promovare. C.V.-urile se vor trimite prin fax la 032/252896, pînă la data de 17.07.2001. (I.20)

■ Informații pentru muncă în Cehia. Sudori calificați, construcții - muncitori necalificați. Femei: cameriste, restaurant. Plecare urgentă. Relații la telefon 095/961794. (2693352)

■ Societate comercială angajează vînzători, cu experiență în vînzarea de produse alimentare, cu vechime de 3 ani sau foști angajați ai S.C. „Alimentara“ S.A. Telefon 094/614049. (000580)

■ SAR TRANSILVANIA angajează consilieri de asigurări, cu pachet salarial motivant (part-time, full-time). Telefon 032/213033; 090/416522. (2218446)

■ Societate Italiano-Română, importatoare de bijuterii de ultimă modă, caută reprezentanți în Iași. Telefon 030.230619, 093.961519.(SV-7395001-1.3)

DIVERSE

■ Caut un curier, cetățean român, cunoscător al limbii ruse sau cehă. Urgent. Telefon 095/961794. (2693352)

■ Bioenergoterapeut Maria Cobileanschi, specializare Moscova - Djuna, fac tratament, diagnostic, vizualizez aura, diagnostic după foto. Telefon: 032/130311, 032/231331. (2693351)

■ Urgent contracte dansatoare. 090/025402, 092/740176. (VL-13)

OFERTE SERVICII

■ Reparații la domiciliul clientului: frigidere, congelatoare, mașini de spălat automate, aspiratoare - orice tip. Deplasări și în județ. Garanție - doi ani. Telefon 032/128925; 032/152865; 095/382311. (000479)

■ Mașini de spălat, automate și normale, la domiciliul clientului. Garanție. Telefon 032/176672 sau 093/950505. (000282)

■ **Reparații frigidere, la domiciliul clientului. Garanție - doi ani. Telefon 032/145523. (2218263)**

■ Service autorizat tv, video, video-cam., adaptări sunet, pastile video, selectoare. Garanție. Telefon 032/110572, 092/477224. (000616)

■ Hidroizolații cu membrane italiene la cele mai mici prețuri. Experiență și calitate. Telefon 091/811307, 092/976162. (9096760)

EXCURSII

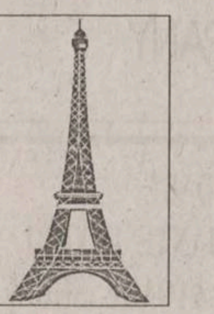

■ EUROTIME transport București - Paris, autocar 85 USD, avion 325 USD, 01/3129275; 01/3113172; non-stop 092/515911. (2366774)

Sediul redacției
MONITORUL
Str. Smîrdan nr.5
Luni-Vineri: 8.30 -16.30
Sîmbătă: 9.00-12.00

Interior magazin
MATERNA
Luni-Vineri: 8.00 - 16.00
Sîmbătă: 9.00 - 12.00

Interior magazin
ELECTRONIC RGQ
Alexandru cel Bun
Luni-Vineri: 8.00 - 16.00
Tel. 216739

Interior magazin
HALA CENTRALĂ
Luni-Vineri: 8.00 - 16.00
Tel.: 116650

Interior magazin
VAMA VECHE
S.C. SOMETCHIM S.A.
Luni-Vineri: 8.00 - 16.00
Tel.: 210419

CENTRE DE PRELUARE A ANUNȚURILOR DE MICĂ PUBLICITATE

Pentru sugestii, reclamații și informații referitoare la anunțurile de mică publicitate puteți suna la

tel./fax: 032/271333 int. 121,
orele 9.00-14.00 (luni-vineri).

sau la adresa de e-mail: lcozma@monitorul.ro
Liliana Cozma - coordonator Mică Publicitate.
Duminica anunțurile se primesc numai în caz de urgență (decese) la sediul redacției din str. Smîrdan nr. 5, et. 3, cam. 10, orele 15.00-17.00.

■ VIZĂ Schengen în doar 4 zile!!! Fără avans. 1.300 USD. Tel. 091.460.119. (VN-12bf39.1.5)

■ Călăuză Italia, acont 0. Telefon 095/241483. (NT-6390704.1.1)

LICITAȚII

S.C. ROMTRANS S.A. - SUCURSALA IAȘI

vinde la

LICITAȚIE PUBLICĂ CU STRIGARE

un autoturism Dacia Nova, an fabricație 1997, rulaj 55.500 km, stare de funcționare foarte bună. Licitația va avea loc la sediul societății din str. Trei Fîntîni nr. 3, la data de 19.07.2001, ora 9,00. Cei interesați se pot adresa biroului tehnic la telefon 032/133386/413. Taxa de participare la licitație este de 150.000 lei. (000593)

■ Primăria comunei Miroslava primește oferte pentru achiziționarea și montarea de corpuri pentru iluminat stradal în satul Miroslava. Ofertele se primesc zilnic la sediul Primăriei, pînă la data de 2 august 2001, cînd va avea loc selecția ofertelor primite. Relații la telefon 032/295680. (9096761)

■ Colegiul Tehnic „Gh. Asachi“ Iași intenționează să achiziționeze alimente pentru cantină prin procedura „licitație deschisă“. Caietul de sarcini poate fi pus la dispoziția firmelor interesate începînd cu data de 23.07.2001, la sediul unității din str. Sărăriei nr. 189. Informații suplimentare se pot obține la telefon 032/145694. Data și ora limită de primire a ofertelor este de 19.07.2001, ora 11,00. (I-01)

PIERDERI

■ Pierdut dosar maro cu actele mașinii Audi A4 pe numele Amjad Samrin, în zona Nicolina, str. Libertății nr. 64. Găsitorului ofer recompensă. Telefon 094/217391. (000546)

■ Pierdut certificat de acționar nr. 206495, pe numele Gross Marghioala. Îl declar nul. (2693401)

■ Pierdut carnet student și legitimație transport pe numele Manolache Iuliana. Le declar nule. (000615)

■ Pierdut act de reținere vamală nr. 5152 pe numele Curti Pavel. Îl declar nul. (9096754)

☎ TELEFOANE UTILE: FARMACII

● A.T.I.- PULS
Sos. Natională 194, bl. D
zilnic : 7.30 - 21.00
sîmbăta :8.00 - 20.00
duminica : 8.00 - 18.00
☎ 233.242, 233.223

● THYMUS
Str. Arges nr. 6, bl. D8
(Al.cel Bun, în spatele Caseriei CONEL)
Luni-vineri : 8.00-20.00
sîmbăta, duminică : 8 -16
☎ 154.445

● EUROPHARM
Str. Cerna 1 (Mircea cel Bătrîn)
zilnic : 8.00 - 20.00
sîmbăta : 8.00 - 16.00
duminică: închis.
☎ 224.109

● FARMA LIV
Str. Nicolina nr. 11, bl. A5
zilnic: 8.00 - 20.00
sîmbăta: 8.00 - 20.00
duminica: 8.00 - 14.00
☎ 231.197

● GABRIELA FARM
Str. Păcurari, bl. 582
zilnic: 8.00 - 20.00
sîmbăta: 8.00 - 20.00
duminica: 8.00 - 14.00
☎ 218.473, 216.507, 220.205

● FARMACIA IRIS PHYTO PHARMA
Sos. Natională nr. 64-66
(cartier Alexandru cel Bun)
zilnic: 8,00-21,00;
sîmbătă 8,00-18,00;
duminică 8,00-14,00;
☎ 219296

● FARMACIA IRIS PHYTO PHARMA
Sos. Păcurari nr. 43, bl. 545
zilnic: 8,00-21,00;
sîmbătă 8,00-18,00;
duminică 8,00-14,00;
☎ 250337

● NOREX PHARM
str. Grigore Ureche nr. 1
(lîngă Tribunal)
zilnic : 8.00 - 20.00
sîmbăta : 8.00 - 16.00
duminică: 8.00 -14.00
☎ 216.382

● BABY FARM
Str. V. Lupu 70-74
luni-sîmbătă : 8.00 - 20.00
duminică: 8.00 - 16.00
☎ 271.357

● REMEDIA
Str. Gării 30
zilnic : 7.30 - 20.00
sîmbăta : 8.00 - 14.00
duminica : 8.00 - 14.00
☎ 146.325

TELEFOANE UTILE - CABINETE ȘI FARMACII VETERINARE

CABINET VETERINAR
PROVET IAȘI
Str. Smîrdan nr. 93 C
ZILNIC : 9.00 -23.00
Consultatii și tratamente la domiciliu
☎ 233.772, 092.376.433
(NON STOP)

CABINET ȘI FARMACIE VETERINARĂ
SANOVET
Păcurari 116 (vizavi de statia SHELL Păcurari)
zilnic : 9.00 - 20.00
duminică 9.00 - 14.00
☎ 032/259286

CABINET DUOVET
Str. Nicolae Gane nr. 25
zilnic : 16-20, sîmbătă: 10.00 - 13.00
duminică - închis
☎ 092555155, 032/214773

CABINET ȘI FARMACIE VETERINARĂ
„ALFA-SAN“
Str. Nicolina nr. 4A, bl. F4, parter
(intersectia cu Aleea Rozelor)
luni-vineri : 8.30 -19.00
sîmbătă: 8.30-15.00
☎ 224008; 094/645442; 095/932972

CABINET ȘI FARMACIE VETERINARĂ
URGOVET
Str. V. Lupu 51 A-B
(vis-a-vis de Spitalul de Pediatrie)
luni-vineri: 9.00-20.00, sîmbătă: 9.00 - 14.00, duminică: 9.00-12.00
☎ 032/272733, 096/355211

AUTO MOTO

VÎNZĂRI

STRĂINE

■ Opel Omega 2,5 V6, 1995, deosebită. Tel. 092/ 202. 178. (BC-3174907.1.3)

DIVERSE

■ Bus Mercedes Sprinter, 412D, 17 locuri, 1996, Sprinter 312D, VWLT 28, 9 locuri, 1998. 034/218218, 094/584024. (BC.01)

■ Vînd camion DAF 1900 10 tone, fabricat 1990. Tel. 066/138015; 093/126869. (NT-6006983.1.2)

■ Vînd Microbuz Ford Transit, 13 locuri, 1996, adus recent. Telefon 092.495511.(SV-8063969-1.4)

■ Vînd autobuz IKARUS 266, motor spate, negociabil. Telefon 031/510.217. (BT.3767692.1.3)

■ Vînd Ford Transit, 1987, Diesel, 11 locuri, omologat, 5 trepte, impecabil, preț 10.000 DM neg. Tel. 095/255336, 039/672235. (BR-R0018.1.1)

■ Vînd autobuz IKARUS 280, fabricație 1984, preț negociabil. Telefon 031/523.673. (BT.3767693.1.3)

■ Vînd macara RABA HIDROM 16 to. Telefon 095.578311 , 030/253947.(SV-7547393-1.7)

■ Vînd tractoare, combine, plugturi, remorci, cisterne, instalații ierbicid, strunguri, mașini găurit, ciocane pentru foraje, compresoare, convertizoare sudură. Telefon 094.507625. (VS.8104219.1.3)

CUMPĂRĂRI

■ Cumpăr Cielo, Tico, Nubira, Espero. Telefon 095/071360. (B.13)

DECESE

✝

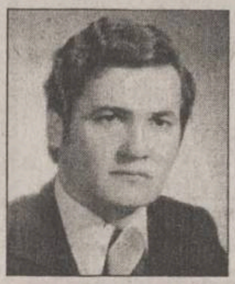

Părinții, surorile, fratele, cumnații și cumnatele anunță trecerea în neființă a celui care a fost

VASILE BUNDUC,

51 ani. Slujba de înhumare va avea loc marți, 17 iulie 2001, la casa mortuară a cimitirului „Buna Vestire“, unde este depus corpul neînsuflețit. Dumnezeu să-l odihnească în pace. (9096762)

✝

Cu durere în suflet, întreaga familie anunță încetarea din viață a celei care a fost

EVA SIMIONESCU,

86 ani. Înhumarea va avea loc marți, 17 iulie 2001, ora 10.00, la cimitirul „Sf. Apostoli Petru și Pavel“, la capela căruia este depusă. Dumnezeu să o odihnească în pace. (9096758)

✝

Familiile Maria Bumbu și Corneliu Parascan anunță decesul celui care a fost un soț, tată și bunic deosebit -

IOAN BUMBU.

Înhumarea va avea loc miercuri, 18 iulie, ora 10.00, la cimitirul „Sf. Apostoli Petru și Pavel“ unde este depus și corpul neînsuflețit. (9096756)

✝

Cu adîncă durere familia anunță decesul, după o lungă și grea suferință, a celei care a fost

ANICA JIJIE,

75 ani. Corpul este depus la capela bisericii „Sf. Apostoli Petru și Pavel“. Înhumarea va avea loc miercuri, 18 iulie 2001, ora 10.00, la cimitirul „Eternitate“. Regrete eterne. (000617)

✝

Cu adîncă durere familia anunță încetarea din viață a celui care a fost

GHEORGHE HOMUTESCU.

Corpul neînsuflețit se află depus la capela cimitirului „Eternitate“. Înmormîntarea va avea loc miercuri, 18 iulie 2001, ora 9.00, la cimitirul „Eternitate“. Dumnezeu să-l odihnească în pace. (9096752)

CONDOLEANȚE

✝ Liliana și Mihai Alexandru sînt alături de cumnatul Liviu Bădeliță în aceste momente pricinuite de decesul tatălui și transmit sincere condoleanțe familiei îndoliate. (000610)

✝ Colectivul Secției Boli interne al Spitalului Militar Iași este alături de colega lor as. Elena Botezatu, la durerea pricinuită de trecerea în neființă a tatălui. Dumnezeu să-l odihnească în pace. (000602)

✝ Dumnezeu să te aibă în grijă și să te odihnească în pace soră - MARIA. Te plîng mama, frații, surorile și nepoții. Sincere condoleanțe din partea familiilor Emil și Fănică Avădăni. (000603)

✝ Comitetul executiv al Asociației de Proprietari PT 11 „D. Cantemir“ Iași regretă profund decesul fulgerător al fostului președinte, administrator - COSTICĂ TOMIȚĂ. Aduce și pe această cale un ultim omagiu și transmite sincere condoleanțe familiei îndurerate. (000604)

✝ Familiile prof. univ. Teodor Neagu, doctor Marius Neagu și prof. Dan Romanescu îndurerate de dispariția celui ce a fost prof. univ. dr. ing. CONSTANTIN BRANIȘTE sînt alături de nașa și îi transmit sincere condoleanțe. (000606)

✝ Familia Laurențiu Grigorescu transmite sincere condoleanțe doamnei Maria Tomiță pentru pierderea soțului. Dumnezeu să-l odihnească. (9096753)

✝ Colectivul serviciului Export-import din cadrul S.C. „Tepro“ Iași este alături de colega Tereza Vârlan la durerea pricinuită de moartea tatălui și-i transmite sincere condoleanțe. Dumnezeu să-l ierte. (9096757)

✝ Colectivul de cadre medicale (Laboratorul de Hematologie, Biochimie, Histopatologie și Farmacie) din cadrul Spitalului de Pneumoftiziologie Iași transmite sincere condoleanțe colegei Roxana Celeki pentru dispariția prematură a tatălui. (9096763)

✝ Familia Ioan și Olguța Bejenaru transmite sincere condoleanțe familiilor Bădeliță pentru decesul domnului PETRU BĂDELIȚĂ. Sîntem alături de voi în aceste zile de suferință. Dumnezeu să-l odihnească. (2693402)

✝ Familia ec Ecaterina și Dan Constantin Vasiliu este alături de familia deputat Mihai Baciu și-i transmit condoleanțe pentru pierderea suferită. (000619)

✝ Membrii BPL Iași al PD transmit condoleanțe familiei deputat Mihai Baciu pentru pierderea suferită. (000622)

✝ BPJ Iași al PD împărtășește durerea domnului deputat Mihai Baciu și a întregii familii la pierderea celei mai dragi ființe - mama. (000620)

✝ Organizația femeilor democrate împărtășește suferința domnului deputat Mihai Baciu și-i transmite condoleanțe. (000621)

✝ Constantin Șerban transmite condoleanțe familiei deputat Mihai Baciu și-i împărtășește durerea prilejuită de trecerea în neființă a mamei. (000623)

✝ Colegii de la S.C. Complex Hotelier „Unirea“ S.A. Iași transmit sincere condoleanțe doamnei Maria Popescu și domnului Valentin Hanganu pentru pierderea mamei. (I-01)

✝ Familia Cornel Văleanu este alături de cuscrul Grigore Simionescu la decesul mamei sale și transmite sincere condoleanțe. Dumnezeu s-o ierte. (000618)

✝ Salariații din S.C. „Aprotem“ S.A. Iași sînt alături de colegul lor Grigore Simionescu la greaua suferință pricinuită de moartea mamei sale și transmit sincere condoleanțe familiei îndurerate. (000611)

✝ Colectivul Bibliotecii Județene "Gh. Asachi" anunță cu durere trecerea în neființă a colegului lor, scriitorul VICENȚIU DONOSE. Autor al mai multor romane, a zeci de studii și articole în care a analizat fenomenul cultural ieșean, VICENȚIU DONOSE a semnat și "lansarea la apă" a unui număr însemnat de scriitori tineri, fie în calitate de instructor cu probleme artistice în cadrul Centrului Județean de Îndrumare a Creației Populare, fie în calitate de redactor al Editurii "Junimea". După 1990, a lucrat ca bibliograf la Biblioteca "Gh. Asachi", ocupînd diverse funcții, de la șef compartiment metodic, pînă la funcția de director adjunct. Om de o rară modestie și noblețe sufletească, înzestrat cu umor și cu o imensă dragoste față de oameni, VICENȚIU DONOSE și-a pus amprenta pe orice demers pe care l-a întreprins întru slujirea culturii. Prin dispariția sa, Biblioteca "Gh. Asachi" pierde un specialist de marcă. Sincere condoleanțe familiei îndoliate, pe care a iubit-o nemărginit. (1979878)

COMEMORĂRI

✝ Au trecut șase luni de singurătate și tristețe de la dispariția fulgerătoare a celui care a fost cel mai iubit tată și soț - prof.

MARCEL CHIRILĂ.

Te vom iubi mereu și nu te vom uita niciodată. Soția - Lucia și fetele - Ioana și Bianca. (2218449)

✝ Dumnezeu să-i odihnească! Cu profund regret și durere sîntem alături de Sorin și Radu, rămași orfani în urma dispariției părinților

CONSTANTIN GAVRIL

și

ELENA GAVRIL,

într-un tragic accident de mașină, la data de 5 decembrie 1990. Dumnezeu să-i odihnească! Vecinii. (000614)

✝ Dedicăm aceste cuvinte în memoria lui

CONSTANTIN GAVRIL,

fost secretar de primărie, care a decedat împreună cu soția sa ELENA GAVRIL într-un accident de mașină în anul 1990, la 5 decembrie, lăsîndu-i pe cei doi fii Radu și Sorin singuri în această lume. Oriunde s-ar afla, Dumnezeu să le odihnească sufletele. (000614)

AGENDA OMULUI DE AFACERI

ETNIS

Distribuitor **Vaillant, Bosch și Viessman,** vă oferă:

Centrale Vaillant
model nou la prețuri mai mici
- **Radiatoare de oțel, aluminiu și fontă**
- **Rezervoare gaze lichefiate "Shell"**

AER CONDIȚIONAT
Proiectare, montaj și garanție 3 ani
Plata în 6 rate lunare
REDUCERE 15%

Iași - Str. N. Iorga 7D, bl. F5, tel. 032/230113, fax 032/232690, telemobil 094613246, 094554249

ROTHERM

Importator echipamente termice - CE
- Centrale termice - FERROLI
- Condiționare, ventilație - EMMETI
- Radiatoare, fitinguri, pompe, automatizări

Reduceri pînă la 20%
Servicii complete
PLATA ÎN RATE

Iași, Bd. T. Vladimirescu nr. 40 (Bucșinescu)
Tel/Fax: 032/175105, 272340, 093-243670

TRAX

Comercializează și execută montaj:

AER CONDIȚIONAT
MITSUBISHI, TADIRAN, ARISTON

CENTRALE DE CLIMATIZARE
TADMOR

SISTEME DE VENTILAȚIE cu tubulatură rigidă ALP și flexibilă TWITOPLAST

GRILE ANEMOSTATE,
distribuitoare, obturatoare TWITOPLAST

Iași, Splai Bahlui stg. 55B (clădirea CERTEX)
tel. 237.945, 092 516.130, 093 516.722

Restaurantul COTNARI

Oferă:
- Servicii catering (la sediul clientului)
  - prepararea, servirea mesei de prânz
  - organizarea de simpozioane, cocktail-uri, congrese
  - lansare de produse și servicii
- Servicii de alimentație publică mese festive (nunți, botezuri) și alte manifestări la sediu

Iași, bd. Socola nr. 16
tel. 237.310; 136.182; 092-357.824

GRUPUL DE INSTALAȚII ȘI CONSTRUCȚII

Distribuitor
CENTRALE TERMICE
RADIANT și MORA MORAVIA
Execută și proiectează:
INSTALAȚII ÎNCĂLZIRE, GAZE, SANITARE, ELECTRICE

Iași, str. Splai Bahlui 22
Tel/fax: 032/237260, mobil 093-645798; 093-639.363

DANSOR

STUDIO FOTO
- Minilaborator foto
- Copiatoare (imprimante) color și alb negru

Cel mai bun raport preț-calitate/ copie

Lăpușneanu 7-9 (Galeriile de Artă
Telefon: 032-258.323/ 032-146.561

SC LIVING - ROOM SRL

Vinde en-gros și en-detail
MOBILIER
CASNIC ȘI DE BIROU din:
- Lemn masiv
- Pal
- Pal furniruit
- Tapiterii din pluș și piele ecologică
- Sticlă

La comandă - Mobilier din Pal Melaminat import Ungaria
SISTEM DE RATE DEOSEBIT DE AVANTAJOS !!!

Iași, P-ta Voievozilor, bl, C4
Tel/Fax: 032/250759

YV

ALARME
300%
siguranță
- CLINICA DE PARBRIZE

Păcurari 92 (incinta Transmixt), tel: 259.690

CASA DESIGN

Distribuitor:
Bosch, ACV , Saunier Duval
- Centrale termice pe gaz, motorină, electrice
- Radiatoare oțel, aluminiu
- Materiale pentru instalații
- Proiectare, execuție, service.

Iași, Bd. T. Vladimirescu nr. 59
Tel.: 032-174565, mobil 094-787234

P.S. INTEX S.A.

vă oferă prin **Magazinul Instalatorilor**
- ȚEAVĂ **Pexal** ⌀16 **19200 lei cu TVA** PREȚ PROMOȚIONAL
- Țevi și fitinguri cupru **YORKSHIRE**
- Radiatoare **DUNAFERR**
- Centrale termice cu tiraj forțat **BIASI și BERRETA 24 KW**
- Centrale termice pe combustibil solid și gaz **TERMOTEKA**

Șos. Păcurari nr. 70, bl. 550
(vis-à-vis Registrul Auto Român)
Tel./Fax: 032-257866 ; 095-525146, 094-620882

KUBITECH

comercializează
- Aparate aer condiționat **noi și second hand**
- Izolație termică tubulară și saltea adezivă K-Flex
- Consumabile, scule, freon accesorii pt. tehnică de frig
- Camere frigorifice, compresoare, agregate

Plata în rate și leasing

Iași, șos. Păcurari 55, bl. 548, tel./fax 257555

Clima Therm Center

Centrale termice, cazane, radiatoare, boilere, automatizări
Aparate de aer condiționat, ventilație, condiționare
PLATA ÎN RATE
Soluții tehnice, montaj și service specializat.

Iași - Str. Sărăriei 50, Tel/fax: 032/261833

S.C. INFROMEX

Imprimeria textilă
Bannere, autocolante * Autocolante auto
Personalizări obiecte promoționale
Trofee sportive * Felicitări * Invitații nuntă
Invitații botez * Mape, dosare, foi antet
Pungi PE și PVC * Salopete * Lenjerie
Tricotaje * Șepci * Tricouri * Parasolare
Firme luminoase * Casete firmă
Indicatoare stradale * Indicatoare rutiere
Indicatoare industriale și de avertizare
Legitimații CLUB * Vignete * Fanioane
Stegulețe * Ecusoane * Plastifieri

Str. Oancea nr. 10, bl. 354, parter
Tel./fax: 032-278210; mobil 093-709405

NIPPON

Aer condiționat
WESTPOINT
- începînd cu 487 USD*
- montaj gratuit.
- gamă completă de capacități

* preț fără TVA

Iași, bd. Independenței Y5-Y6, tel. 218246
Bd. Socola 1, tel. 233420 Pașcani, tel. 763583

GRUPUL DE FIRME ROMFIN

Tîmplărie din aluminiu

Iași, str. Rampei nr. 9A
tel.fax: 214 090

RADIX SERVICE

comercializează
Contoare apă rece și caldă
Cazane și boilere
BOSCH, ARISTON, VIESSMANN, HOVAL
Echipamente de climatizare
Materiale pentru instalații termice, sanitare și electrice
Asigurăm garanție la echipamente și lucrări
PLATA ÎN RATE!

Iași, I.C. Brătianu 20-22
tel.: 032/217590, tel/fax: 032/218765
(sens giratoriu Teatrul Național - intrare prin gang)

ARAV CON

distribuitor autorizat
NOU!!! NOU!!!
EUROPEAN PANEL
panouri termoizolante pentru pereți și acoperiș
PREȚURI FĂRĂ CONCURENȚĂ
Relații la tel:
034-136480, 310389
094-786017, 093-678905

QNET

comercializează și execută montaj
AER CONDIȚIONAT
AKAI
Rate și leasing

Iași, Costache Negri 60,
tel. 032/276409, 092-349733

INFROMEX

IMPRIMERIE TEXTILE
- Bannere
- Autocolante
- Personalizări
- Obiecte promoționale
- Trofee sportive
- Felicitări
- Invitații nuntă, botez
- Mape, dosare, foi antet

Str. Oancea nr. 10, bl. 354, parter. Tel. 032-278210

A&C ELECTRIC GRUP

FIRME SI CASETE LUMINOASE
LITERE SI SIGLE VOLUMETRICE
PANOURI STRADALE
COPERTINE • ACOPERIRI TERASE
BANNERE • STEAGURI
INSCRIPTIONĂRI CU VINYL
SIGNALISTICĂ DE INTERIOR

TÂMPLĂRIE DIN ALUMINIU
AMENAJĂRI CU GIPS-CARTON

RATE! MARI REDUCERI!

Iași, str. Gării 15 (colț cu str. Uzinei)
tel./fax: 032-236.444, 112.591

S.C. "DOSOFTEI" S.A. IAȘI
Editură & Tipografie

EXECUTĂ LA COMANDĂ ȘI COMERCIALIZEAZĂ LA CELE MAI MICI PREȚURI:
- ✓ Reviste, pliante, afișe, mape prezentare, etichete
- ✓ Caiete, agende
- ✓ Imprimate tipizate comune pe economie
- ✓ Formulare tipizate cu regim special personalizate (Societatea este abilitată de MFP prin CN Imprimeria Națională București)
- ✓ Hîrtie pentru ambalaj personalizată
- ✓ Hîrtie imprimantă, scris, offset, xerox
- ✓ Ambalaje de carton

Str. Sf. Lazăr 27, Iași-6600, Tel./Fax: 032-137060

EUROPA GROUP

COMERCIALIZEAZĂ ȘI EXECUTĂ MONTAJ
- Centrale termice Bosch, Protherm, Saunier Duval, ACV-Milenium
- Radiatoare KORADO
- Teavă multistrat HENCO
- Rezervoare propan SHELL
- Armături industriale HAWLE
- Aer condiționat 14.000.000 lei TVA inclus.

PLATA ÎN RATE

Tel. 032-279300, 245582

EURO-FRIG

UTILAJE FRIGORIFICE
VÂNZĂRI-MONTĂRI-REPARAȚII-SERVICE
- CARRIER - INSTALAȚII FRIGORIFICE NOI
  - INSTALAȚII AUTO - pentru transport produse alimentare
  - INSTALAȚII DE CONDIȚIONARE A AERULUI
  - INSTALAȚII PENTRU CAMERE FRIGORIFICE
- SECOND HAND VITRINE, LĂZI, CAMERE FRIGORIFICE, AER CONDIȚIONAT

Tel./fax: 032/250836, mobil 094 792529

METRONOM

BRAMAC - sisteme de învelitori
Schindler - ferestre de mansardă
schiedel - sisteme de coșuri, șeminee
Garanție 30 ani
Servicii asigurate
Montaj și asistență tehnică
Calculul necesarului de material și transport gratuit

Iași, str. Împăcării 25,
Tel./fax: 032/220877, 094-629569

HOLI-MARK SRL

vinde
Linie completă de brutărie
- pe vatră -
diferite capacități

Tel. 032-217627
094-630139, 094-375158

SC FLAIR SRL BACĂU

În Bacău
cel mai mare
DEPOZIT DE GEAM
FLOAT- CLAR, COLORAT,
REFLECTORIZANT, ANTIEFRACȚIE,
OGLINDĂ ȘI CĂRĂMIDĂ STICLĂ
GLAVERBEL ȘI SAINT GOBAIN.

C-lea Bîrladului/23, mob:093/247.770 ;
tel/fax: 034/112.046; 117.510

IAȘISTING

DOTĂRI SERVICE P.S.I.
EXTINCTOARE
(verificări, reparații, reîncărcare)
- ◆ ignifugarea materialelor
- ◆ furtune P.S.I
- ◆ proiectare
- ◆ avize și autorizații

Bd. D. Cantemir nr. 8 bl. P2, sc. B, ap. 1
tel./fax: 237.515; mobil: 094-834.966

COLECON

Execută:
LUCRĂRI DE CONSTRUCȚII
AMENAJĂRI INTERIOARE
LUCRĂRI DE R.K.
În condiții de calitate și termene de execuție scurte

Tel. 032-251022, 217868,
Fax 032-251310

PRO C.F.C.

Profesional Signmaking
comercializează:
POLIPLAN
SI NU NUMAI ...
AUTOCOLANT, STIPLEX, CERNELURI SERIGRAFICE
(COPERTINE, CASETE LUMINOASE, BANNERE, FIRME)

Iași, str. Rascani 17
tel. 094/594455

DOL IND

MOBILIER
la comandă din:
pal melaminat
import Ungaria
cu feronerie Germania și Italia

Iași, B-dul Alexandru cel Bun nr. 50
(stația Minerva)
tel.: 217.565, 095/547.096, 095/547.098

SC VECTRA SRL

DISTRIBUITOR
AER CONDIȚIONAT
DAEWOO, LG.
INSTALAȚII DE VENTILARE
CAMERE FRIGORIFICE
INSTALAȚII FRIGORIFICE
CENTRALE TERMICE
PLATA ÎN RATE

Tel. 032/277806,094/629579
fax 032/277807

FUJIYAMA KARATE CLUB

Înscrieri
KARATE TRADIȚIONAL

Grupe	copii	5 - 10 ani
	juniori	10 - 18 ani
	tineret	18 - 23 ani

Luni, miercuri, vineri: 19.00-20.30

Sala Sport: Șc. Gen. Nr. 15 (zona Autogară)
Tel. 112400, 236380

Alcon Plus

TÎMPLĂRIE DIN ALUMINIU ȘI DIN PVC
GEAM TERMOPAN
ACEEAȘI CALITATE LA UN PREȚ AVANTAJOS

Tel.: 032/ 278680, int. 2106
Mobil: 093/508680

MELCRET FONOTERM

Tîmplărie din aluminiu
cu TVA 0%
25 de culori • la același preț
conform ordinului Ministrului de Finanțe nr. 1026 din 20.07.2000

Bd. Poitiers nr. 14, tel. 231023, 270817

KIN SRL

Proiectare, livrare, montaj,service și reparații:
- CAMERE FRIGORIFICE
- INSTALAȚII FRIGORIFICE: compresoare, agregate, condensatoare, vaporizatoare, instalații auto
- UTILAJE FRIGORIFICE: vitrine, lăzi congelatoare,mașini cuburi și fulgi gheață, dozatoare bere
- DOTĂRI SUPERMARKET
- APARATE AER CONDIȚIONAT

PLATA ÎN RATE SAU LEASING !

Magazin: Șos. Nicolina nr. 48, bl. 971A
tel./fax: 032/250951, mobil: 094/620217

Tehnică de calcul

Navig@tor CENTER

INTERNET Café, CALCULATOARE, COMPONENTE

B-dul Independenței nr. 11-13, vizavi de librăria ESCULAP
tel. 215860, 210151

Oferta de second-hand: Unisys Pentium 133/32mb/1.6GB HDD/Mouse/Tastatura 2.999.000 lei (TVA inclus)
Compaq P200/32mb/2.1GB/VGA 1mb/Tastatura/Mouse 4.800.000 lei (TVA inclus)
Monitor 15" Olivetti și Unisys 2.300.000 lei (TVA inclus)
Monitor 15" Digital (Dell, ICL, Compaq) Fără Talpă 2.100.000 lei (TVA inclus)
Monitor 17" Digital Unisys 3.600.000 lei (TVA inclus)
La sistemele second-hand garanția este de 6 luni.

AMD Duron 700/ 64Mb/ PC 133/ HDD 10.2 GB/ Monitor 14"
VGA 64 Mb 3 D Sharing/Sunet/Lan 10/100/CD-ROM 52x/FDD Sony
Numai: 12.999.000 lei. (TVA inclus) Sistem nou, garanție 24 luni

SC MILLENIUM CENTER SRL

J22-399-2001
1. Str. Stefan cel Mare nr. 4, Tel / Fax : 032-252.994
2. Str. Păcurari nr. 126, Tel : 032-215.611

Pentium 133 - 79,9 USD
Pentium 166 - 125,6 USD
Pentium 200 - 151,6 USD
Pentium 750 - 357,9 USD
Mese calculator - 34,6 USD
Executăm mobilier la comandă !
Prețurile nu conțin TVA
Refil-uri InkTec - prețuri promoționale
Hârtie Xerox Business - 99.000 lei (tva inclus)
CALCULATOARE - MOBILIER - BIROTICĂ
Cea mai bună ofertă ...
OFERTA NOULUI MILENIU !

Simţi că te-ai putea mişca mai uşor?

Fii sigur!

Cu un **pocket PC** poţi să editezi documente în Word, poţi verifica şi întocmi rapoarte în Excel, primeşti şi trimiţi e-mail-uri, poţi să îţi organizezi programul zilnic, navighezi pe Internet, înregistrezi mesaje audio, asculţi mp3-uri ...

Este **portable** computerul pe care îl poţi lua şi folosi oriunde mergi să îţi rezolvi afacerile ... chiar şi la birou.

EuroBIT business support

rate - leasing

B-dul Ştefan cel Mare nr. 3, telefon 032-216.752, 092-358.006, e-mail expert.iasi@eurobit.ro

INFOSERVICE

INTR-O NOUA PREZENTARE → STR. SF. LAZAR NR. 19, BL. F-3,

COMPAQ, DTK, CANON, HP, EPSON, SEIKOSHA, MINOLTA

- CALCULATOARE
- COMPONENTE
- IMPRIMANTE
- SCANNERE
- NOTEBOOK-URI
- COPIATOARE
- CONSUMABILE
- RETROPROIECTOARE
- VIDEOPROIECTOARE
- TELEFAX-URI

Produse software:
*Licente Microsoft
*Contabilitate
*Legislativ

PLATA IN RATE SI LEASING

OFERTA SAPTAMINII
- * AMD K 6 2 500 Mhz
- * MB VIA MVP3
- * 64 MB SDRAM
- * HDD 10 GB
- * Video 4 MB AGP
- * Monitor 15" Digital

Pret cu TVA inclus: 470 USD
* Imprimanta HP 640 C ________ 85 USD
* Imprimanta Canon BJC 1000 ____ 70 USD

TEL./FAX: 211745/ 241553/094761417 *E-MAIL: minfo@mail.dntis.ro*

RISO **MINOLTA**

Mașini de tipărit (Copy Printer)
Copiatoare Imprimante Faxuri
Service autorizat • Consumabile
Q SRL Iași, str. Sf. Andrei 13, tel. 092-329250, 215690

ECHIPAMENTE XEROX DIGITALE SI ANALOGICE, ALB-NEGRU SI COLOR
ECHIPAMENTE MULTIFUNCTIONALE, IMPRIMANTE LASER DE RETEA
COPIATOARE DE PLANSE, CONSUMABILE SI SERVICE

GIROS COMPANY

IASI, Sf. Lazăr 45, tel/fax 032-210.872, 237.820
e-mail: giros@mail.dntis.ro

le modèle

partener autorizat *COMPAQ*
RATE LEASING
- CALCULATOARE
- IMPRIMANTE
- RETELE
- CONSUMABILE

Vă aşteptăm în str. Lăpuşneanu nr. 7B
tel./fax 239003

TakeNET

IASI
SOS. ARCU NR.1 BL T3
tel: 032/258.214

VANZARI CALCULATOARE **NOI**

AMD K6-2 500 Mhz	257$
PENTIUM II 500 MHZ	261$
AMD DURON 750 Mhz	292$
CYRIX MIII 500 Mhz	234$

SECOND HAND

Compaq Deskpro P133	97$
DELL Optiplex P166	121$
Compaq P200MMX	167$
Compaq Deskpro PII233	218$

alte tipuri de configuratii se pot stabili la sediul nostru.

INTERNET cafe
- Conexiune radio
- 20 statii de lucru
- voice chat
- videoconferinta
- realizare fotografii digitale
- listari alb-negru si color
- scanner
- inscriptionari CD
- asistenta permanenta din partea angajatilor

email: takenet@mail.dntis.ro

Canon **VEC**

tel: 244662
consumabile
service specializat
Str.Păcurari,12

- ·COPIATOARE
- ·IMPRIMANTE, FAXURI
- ·CALCULATOARE, SURSE UPS
- ·RETROPROIECTOARE
- ·MASINI DE NUMARAT BANI
- ·RETELE, CENTRALE
- ·CASE SI SISTEME FISCALE PENTRU MAGAZINE, RESTAURANTE, FARMACII

LIVIUS Intel Product Integrator

Ai luat NOTĂ MARE la "capacitate" sau "bac" ?
MERIȚI un calculator nou performant !
Noi îți oferim o REDUCERE de preț în funcție de nota ta.
3 ani garanție integrală la calculatoarele LIVIUS !

str. Fătu 1A, tel/fax: 032-11.59.22, 11.22.21, e-mail: livius@livius.ro

SHARP

service specializat
Copiatoare second-hand
Iași, str. Străpungere Silvestru nr. 9
Tel.: 225.180
Tel/Fax: 218.054
elproma@necomm.ro

O ofertă de 10 (zece)

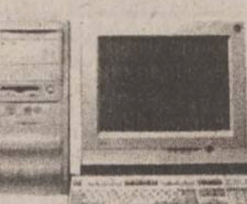

Calculator AMD DURON 750
MB DFI, Video Savage4 32MB
Sound
64MB RAM
HDD 20GB
(monitor separat, la alegere)
10.000.000

MB DFI 370, Video+Sound
INTEL Mendocino 700MHz
64MB RAM
5.375.000

QUARTZ MATRIX

Fax modem ISA 33,6Kbps
595.000

COMPUTER SHOP Hala Centrală, etaj 1 telefon: 219.543 - Int. 204
Sediu Central: Str. Th. Pallady 8, telefon: 217.248, 217.258,
e-mail: qmatrix@xnet.ro
www.quartzmatrix.ro

Prețurile Includ TVA!
Oferta este valabilă în limita stocurilor disponibile !

Log-Soft *Oferta săptămânii*

DURON 750, HDD 15 Gb, DIMM 64M, 8M AGP 15" Targa, CD-ROM 52X, sound blaster+boxe **410 $ + TVA**

Str A Panu, nr 28, tel 032/211130, 093-513747

Info Service Computers
Str. Ștefan cel Mare nr. 4; telefon: 032/241044
Importator direct Canada și U.S.A.
Sisteme noi și second hand, notebook-uri la cele mai mici prețuri din oraș.
Alege notebook-ul care ți se potrivește!
Internet cafe
Virtu@l World Non Stop

BAS Tel./Fax 032 253001
@Mail : bascomp@mail.dntis.ro
Distribuitor autorizat LEXMARK
Z12 : 1.999.000 lei
Z32 3200: 2.899.000 lei
Sisteme , componente PC
PENTIUM III 733 Mhz 610 USD
K7 750 Mhz 540 USD
TVA inclus
HDD 20GB, 64 RAM, CD ROM 48X, SOUND, FAX MODEM, NET CARD, MONITOR

S.C. LORIMAX 2000 IMPEX S.R.L.

Importator direct calculatoare second hand
VINDE EN-GROS
Bacău, 5500, str. Milcov nr. 1, E-mai: lorimax@xnet. ro
Tel./fax: 034-131.341, 137.544; mobil: 094-503.637

Calculatoare * Componente * Accesorii * Consumabile * Imprimante * Birotica * Soft * Distributie * Comunicatii * Servicii de specialitate * Networking * Telefonie mobila * Mobilier * Consultanta

Dacă nu crezi că avem cele mai bune prețuri vino si convinge-te singur

COMPUTER HOUSE INVEST ∘ Bulevardul Independentei ∘ 217800

ZACH-SON Magazin *Cuza Vodă 54, tel. 21.93.93, fax: 21.82.43*

Cartuș HP 600-negru	*572.000 lei*
Cartuș HP 600-color	*627.000 lei*
Cartuș HP 500-negru	*523.000 lei*
Cartuș HP 1200-negru	*622.000 lei*
Cartuș Canon BCI 05	*501.000 lei*
Cartuș Canon BC 20	*666.000 lei*

STOC LIMITAT!
1.500.000 lei IMPRIMANTĂ OLIVETTI INK COLOR, A4
8.500.000 lei COPIATOR A3 + IMPRIMANTĂ A4 JET
Toate prețurile INCLUD TVA

Irsido

Sf. Lazăr 49
Tel/fax: 216.940, 237.830
- Hîrtie (copiator, imprimantă)
- Articole de birou
- Instrumente de scris
- Plicuri
- Sisteme de prezentare și afișare
- Mașini de legat documente cu spirală
- Mașini de laminat

Tot ce înseamnă CONSUMABILE ... pentru TEHNICĂ DE CALCUL
TONERE
CERNELURI
RIBOANE pentru HP, CANON, EPSON
CD-uri
DISCHETE

irsido@mail.dntis.ro
www.irsido.ro

CARNETUL ZILEI

ROMANIA 1

7,00 Jurnalul de dimineată
7,15 Practic Matinal
9,20 Jurnal
9,30 Dragă, am micsorat copiii (s), ep. 12
10,15 TVR Craiova
10,55 TVR Cluj
11,45 TVR Iasi
12,30 TVR Timişoara
13,15 Pasiuni (s/r)
14,00 Jurnalul de prînz
14,15 Info-Mania. Internet: Evolutii hard; Noutăti.
14,30 Niciodată nu e prea tîrziu (s/r), ep. 1
15,30 Orice e posibil (s)
16,00 Puncte cardinale
16,30 Kronika (magazin cultural în limba maghiară)
17,30 O idee pe zi... pentru România
17,40 Pasiuni (s) ep. 186
18,25 Garantat 100%
18,55 Alege muzica!
19,25 Bărbatii fatali (s), ep. 11
19,50 Familia... Corect
20,00 Jurnal. Meteo
20,40 Sport

20,45 Mai bine mai tîrziu, decît niciodată (Italia, 1999). Regia Luca Manfredi. Cu: Nancy Brilli, Bruno Wlkowitch

22,25 *Geena Davis* (s), ep. 2
22,55 Jurnalul de noapte
23,10 Studioul artelor

0,10 Teatrul national de televiziune prezintă: "Doamna ministru" de Branislav Nusici. Cu: Mariana Mihut, Medeea Marinescu, Cosmin Selesi.

2,10 Jurnal. Meteo. Sport (r)
2,55 Mai bine mai tîrziu, decît niciodată (f/r)
4,35 Studioul artelor (r)
5,35 Info-Mania (r)
5,55 Garantat 100% (r)
6,25 Alege muzica! (r)

TVR 2

7,00 Domnişoara Andreea (s/r), ep. 116
7,50 Microrecital Pepe (r)
8,05 Desene animate: Marsupilami, ep. 18; Globul dragonului, ep. 135
9,00 Prietenii lui Piticot
9,50 S Club 7 în L.A. (s), ep. 7
10,15 Tată, am încurcat-o (s/r)
10,40 Stiri
10,45 Sport Plus (r)
12,00 În mijlocul furtunii (s/r)
12,50 Domnişoara Andreea (s), ep. 117
13,45 Călătorind prin tară (r)
14,15 Desene animate: Aventuri în patru labe, ep. 84; Globul Dragonului, ep. 136; Sally vrăjitoarea, ep. 26
15,30 Ştiri
15,35 Toti împreună
16,25 E dreptul tău
17,00 Tată, am încurcat-o (s), ep. 65
17,30 Vară pentru 2
18,30 Telejurnal TVR 2
19,10 Mike Hammer - detectiv particular (s), ep. 13
20,00 În mijlocul furtunii (s), ep. 33

20,50 Oglinda (România, 1982), partea I. Regia Sergiu Nicolaescu. Cu: Ion Siminie, Adrian Vîlcu, Gheorghe Dinică, Ştefan Radof, Jurgen Lederer, Peter Wolf Ioachim

22,15 Microrecital "Directia 5"

22,30 Stiri

22,35 Stăpînul animalelor (s), ep. 9

23,20 Patrimoniu
0,05 Din goana trenului: Australia (do)
0,30 TVM. Mesager
1,10 S Club 7 în L.A. (s/r)
1,30 Vară pentru 2 (r)
3,15 Pop Club (r)
4,15 Televiziunea, dragostea mea (r)
5,15 Microrecital "Directia 5" (r)
5,30 Oglinda (f/r)

PRO TV

7,00 Bună dimineata!
8,00 Ştirile Pro TV - Ziarul diminetii tale
9,00 Tînăr şi neliniştit (r)
10,00 Bătălia pentru Terra, ep. 6
11,00 Profiler, psihologia crimei (r)
11,45 Ani de liceu, ep. 15

12,15 *Verdictul* (dramă, SUA, 1982). Regia: Sidney Lumet. Cu: Paul Newman, Charlotte Rampling, Jack Warden, James Mason

14.00 Bomba blondă (r)
15,45 Colombo: Dublu soc, ep. 12
17,00 Stirile Pro TV
17,05 Benny Hill
17,15 Beverly Hills, ep. 12
18,15 Tînăr şi neliniştit, ep. 1302
19,00 Ştirile Pro TV

20,00 Urmărire generală

21,00 Spitalul de urgentă, ep. 27

21,45 Vacanta Mare - Garcea
22,00 Stirile Pro TV
22,30 Rokeno
22,35 Vacanta Mare - Leana şi Costel
23,05 Vara ispitelor

23,20 Ally McBeal, ep. 7

0,00 Prietenii tăi, ep. 2
0,15 Vara lui Zero
0,35 Pătrătelu' roşu
1,00 Profiler, psihologia crimei, ep. 14
1,45 Proezia
2,00 Lista lui Sava
2,30 Dharma şi Greg, ep. 16

3,00 Promisiune respectată (dramă, SUA, 1990). Regia: Rod Holcomb. Cu: Dana Delany, William Russ, Mimi Kennedy

5,00 Beverly Hills (r)
6,00 Teo (r)

ANTENA 1

7,00 Observator
8,00 Detectivii Hart (r)
8,50 Animax: *Bărbati în negru (d.a.)*
9,15 Animax: Max Steel (d.a.)
9,45 Pantera roz (d.a.)
10,10 În căutarea gloriei (s)
11,00 Zile din viata noastră (r)
12,00 Labirintul pasiunii (s)
13,00 Stirile amiezii
13,15 Coasta de aur (r)
15,00 Detectivii Hart, ep. 18
16,00 Zile din viata noastră, ep. 204
17,00 Stiri
17,20 Maria Emilia, ep. 79, 80
19,00 Observator
19,50 Sport

20,00 Incidentul din Long Island (dramă, SUA, 1998). Regia: Joseph Sargent. Cu: Laurie Metcalf, Mackenzie Astin, Tyrone Benskin, Cedric Smith.

22,00 Observator
22,25 Sport

22,30 Scut uman (actiune, SUA, 1991). Regia: Ted Post. Cu: Michael Dudikoff.

0,30 Noaptea tîrziu cu Mircea Badea
1,30 Intrigi în paradis (s)
2,30 Observator (r)
3,30 Scandalul (s)
4,30 Capcanele destinului (s)
5,30 Maria Emilia (r)

TV BIT

7,00-8,00 Bună-i Dimineata!
16,00-17,00 Vizibil/Invizibil
17,00-17,20 Stirile TV Bit

ACASA

7,00 Teleshopping
7,15 Stirile de Acasă (r)
7,55 Căsuta povestilor (r)
8,15 Înger sălbatic (r)
9,15 Îngerasul (r)
10,00 Soimii călători
10,25 Acasă la bunica (r)
10,35 De 3 x femeie (r)
11,30 Betty cea urîtă (r)
12,30 Dreptul la viată (r)
13,30 Miracolul iubirii
15,30 Doctorul casei (r)

16,00 *Înger sălbatic*, ultimul episod

16,45 Căsuta povestilor
17,00 Terra nostra (r)

17,55 Acasă la bunica (reteta culinară a zilei)

18,05 Dreptul la viată
19,00 Îngerasul
Căsuta povestilor
20,00 Stirile de Acasă

20,40 De 3 x femeie - o emisiune pentru femeia mileniului III

21,30 Betty cea urîtă

22,30 Terra nostra

23,30 Stirile de Acasă (r)
0,10 De 3 x femeie (r)
1,15 Muzica de acasă, muzica noptii

HBO

8,00 Turbulente II: Frica de înăltime (actiune, 1997). Cu: Craig Sheffer, Jennifer Beals.
9.40 Instructorii de schi (aventură, 1993). Cu: Paul Gross, Peter Berg.
11,40 Parteneri (comedie, 2000). Cu: Casper Van Dien, Vanessa Angel.
13.10 Impostorii (comedie, 1998). Cu: Stanley Tucci, Oliver Platt.
14,50 Pretty Woman (Comedie, 1990). Cu: Richard Gere, Julia Roberts.
16,50 Răfuială în micul Tokyo (actiune, 1991). Cu: Dolph Lundgren, Brandon Lee.
18,10 Fotografia magică (dramă, 1997). Cu: Toby Stephens, Ben Kingsley.

20,00 *Pecker* (Comedie, 1998). Regia: John Waters. Cu: Edward Furlong, Christina Ricci, Brendan Sexton III, Lauren Hulsey

21,30 Totul despre sex: Evadare din New York (s)
22,00 Viata e frumoasă (dramă, 1997).. Cu: Roberto Benigni, Nicoletta Braschi.
23,55 Cîteodată ei se reintorc... (horror, 1996). Cu: Michael Gross, Alexis Arquette.
1,30 Showgirls (Erotic, 1995). Cu: Elizabeth Berkley, Kyle MacLachlan.

PRIMA

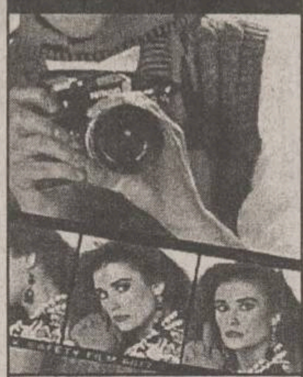

7,00 Desene animate: Printul Valliant; Mila Superstar

8,00 Prima Mix!

13,25 Clip Art
13,30 Program pentru copii
14,30 Eddie McDowd (s)
15,00 Traditii

15,30 Cîrcotaşii în Europa (r)

16,30 Comisarul Rex (s)
17,30 Strada milion
18,00 Focus
19,00 Vară fără limite

20,00 *O "mică" afacere* (comedie, SUA, 1984). Regia: Jerry Schatzberg. Cu: Demi Mooore, Jon Cryer.

22,00 Vară fără limite
23,00 Focus Plus
23,30 Comisarul Rex (s/r)
0.25 Clip Art
0,30 Strada milion (r)
1,00 Focus (r)

RADIO TRINITAS

11,00 Pelerini si pelerinaje
12,30 Agenda culturală
18,00 Pentru voi ...prieteni
21,00 O viata de ...Om
22,00 Mari duhovnici în dialog muzica simfonica, religioasa, populara, cuvinte de invatatura, povesti

TELEM'

14,00 Desene animate
15,00 "Ave, Cezar!" (r)
16.30 Film documentar
17.00 Tele economia
19.00 Club "M"
20,00 Desene animate

20,30 "Vipera" (superactiune)

22,00 Tele-obiectiv

22,30 "Politistul drogurilor" (superactiune)

0,00 Film erotic

TV EUROPA NOVA

7,00 Muzică
9,00 Fereastra deschisă (emisiune-magazin)
10,00 Tentatii (r)
10,30 Muzică (r)
11,00 La puterea a doua (r)
12,00 Ofsaid (r)
12,30 Buletin de stiri
12.40 Ofsaid (continuare)
13,30 Muzică
14,00 Club abc
15,00 Film documentar
15.30 Muzică
17,00 Casă, dulce casă
18,00 Putin, dar bun
18,10 Puzzle - concurs de cultură generală
18,25 Promo, publicitate
18,30 Infonova
19,00 As show
19,29 Telecaricatura zilei
19,30 La ordinea zilei
21,00 Telejurnal
21,30 Film documentar
22,00 Manager XXI
23,00 Muzică
6.30 Telejurnal (r)

Radio CONTACT

06:00 - 10:00 - "Lupta cu somnul" - Laura si Razvan se trezesc primii la Radio Contact. Cu ei lupta cu somnul e mai usoara! De la ora 8 vine schimbul 2 sa lupte cu somnul :Tudor si Marius castiga in fiecare dimineata !
10:00 - 12:00 - "Tovarasii Mei" - Armand si Johann sunt tovarasi. Daca ai curaj... asculta-i!
12:00 - 17:00 - "Muzica asa cum vrei" - Program de divertisment: muzica non-stop, concursuri, informatii diverse (in special din show-biz).
17:00 - 19:00 - "Voteaza ce Urmeaza". Acesta este singurul program in care ascultatorii pot sa decida ce melodii asculta. Realizatori: Adrian Sana si Andu Campu.
19:00 - 20:00 – 11.33.42 – Dedicatii si mesaje la 11.33.42
20:00 – 22:00 - "Seara de seara cu Liana". Gazda dumneavoastra: Liana Stanciu.
22:00 - 23:00 - "Fabrica de Hituri" - Dominique Iancu iti prezinta hiturile cele mai noi, cele mai bune, cele mai fierbinti.
23:00 - 24:00 - "Teoria iubirii" - Totul despre sex cu DJ Armand.

17:30 - Jurnalul zilei
5:30 - 22:30**Stirile Radio Contact**:
7:10 **Revista presei centrale**
8:20 **Revista presei locale**
5:50; 6:50; 7:50; 8:50 ; 9:50 - **Contact Horoscop**

RADIO NORD - EST

6.00 BBC: Ştiri şi actualităţi
6.15 ECHIPA DIMINETII - Costi şi Simona
Cel mai important lucru dimineata este să ai pe cineva alături. Iar dacă-s doi, puterea-ti creste! Fii puternic, dimineată de dimineată, cu Simona şi Costi (8.00-8.15 BBC: Stiri si actualităti; 5.50 si 8.25 Cristiana - cu profesorul de religie Victor Cireasă; 8.35 - Info trafic si radar; 9.35 Tragerea la sorti a concursului „La Multi Ani! „; 9.45 - Sport cu Ovidiu Minea; 10.15 - Cea mai enervantă piesă; 10.40 - Mesaje)
Realizatori: Costi Rezlescu si Simona Gherghe
11.00 BBC: Ştiri şi actualităţi
11.15 TREI CEASURI BUNE
Alinuta-i cu noroc! Pisica neagră, oglinda spartă si pasul cu stîngul sînt anihilate! Stop ghinion!
Realizator: Alina Balas
14.00 BBC: Ştiri şi actualităţi
14.30 NORD' EST CAFE
Intră în atmosfera anilor '80 sau '90, asează-te în coltul cu oldies sau în cel cu noutăti. Alegerea îti apartine. După-amia za va fi oricum relaxantă si plină de premii! 16.15 - Sport cu Ovidiu Minea
Realizator Alex Canariov
17.00 PULS NORD-EST
Cel mai important grupaj informativ al zilei (stiri, reportaje, interviuri, relatări din actualitatea locală si natională)
18.00 BBC: Ştiri şi actualităţi
18.30 BUZDUGANUL DE SEARĂ
Cel mai ascultat program radio din Iasi. Unii sînt pentru, altii sînt împotrivă, dar toată lumea îl ascultă.
Realizatori: Daniel Buzdugan şi Octavian Tudorache
21.00 BBC: Stiri si actualităti
21.30 Zorba Dance - emisiune cu muzică grecească.
Realizatori Alina Balas si Dimitrios Tsakalis
0.00 Nopti de catifea

9.45 si 16.15 - Sport cu Ovidiu Minea 9.15; 13.15; 19.15 Alo, Generatia Sto?! - telefonul care te surPRINDE - rubrică de Daniel Buzdugan si Octavian Tudorache
8.45; 13.45; 17.45 - Scafandru de Bahlui, tableta de Cătălin Mihuleac
7.25; 9.25; 11.25; 13.25; 15.25; 17.25 Power-play-ul zilei - prezentat de Alex Canariov

RADIO IAŞI

6,00 Diminetile noastre (7,00 - Radiojurnal Radio România)
8,00 Buletin de stiri
8,05 Matineu cu... cîntec
9,00 Buletin de stiri
9,05 Matineu cu... cîntec (continuare)
10,00 De 10 ori România - Radio-circuit
11,00 Buletin de stiri
11,05 Meridian - Radio-almanah (12,00 - Stiri)
13,00 Radiojunal Radio România
13,15 Cotidian sonor
14,30 Punctul de fierbere (anchetă radio)
15,00 Buletin de stiri
15,05 La zi în viata partidelor parlamentare
15,30 Dialog interetnic
15,45 Itinerar folcloric
16,00 Radiojurnal Radio România
16,15 Expo-melodii (muzică usoară românească)
17,00 Buletin de stiri
17,05 Repere în istorie
18,00 Buletin de stiri
18,05 Dedicatii muzicale
19,00 Radiojurnal Radio România
19,20 Evenimentele zilei
20,00 Fir direct (interactiv muzical)
21,00 Buletin de stiri
21,05 Jazz-ul în comentariu si sunet

Oferta săptămînii: TELECOMUNICAŢII

DIALOG FREE 9$/luna
Philips Savvy 680.000lei
Nokia 6150 4.600.000lei
Magazin1: Colt cu Cinema Victoria
Magazin 2: Hala Centrala et.1
NOU! CALL-ID
TELEFOANE CU IDENTIFICAREA APELANTULUI
Tec Telecom Str. Ghica Voda 14, Tel/Fax: 032-232638, 233910, sales@tectelecom.com

dialog 4$* DIALOG INEDIT *Fără TVA.
Nou! Tarifare la secunda pentru toate tipurile de abonament!* *dupa primul minut
le modèle
str. Lăpuşneanu nr. 7B - tel/fax 032 239003
Ericsson T10 .... $57
Motorola v2288 .... $30
Motorola T180 .... $27
Sagem 922 .... $25
Maxon 3204 .... $16
Preturi fără TVA

dialog Sistem propriu de rate Girexim
Dialog FREE 9$
120 minute gratuite în reţea şi tarif de 0,05$/min după consumarea acestora.
La fiecare activare Girexim oferă cadou un telefon PHILIPS DIGA
ABONAMENT LUNAR 4$
Detalii în magazine!
Gavril Muzicescu 7A, parter, tel: 215981; Independentei D1, tel: 111257; program: 10-19, sîmbăta: 9-13

dialog 4$* Dialog inedit
Dialog FREE 9$
Siemens S6 - 125.000 lei*
CADOU ÎNCĂRCĂTOR AUTO + HUSĂ - SUPORT
Motorola M3588 - 600.000 lei*
Sagem S22 - 650.000 lei*
* Preturile nu includ TVA
Sînt valabile numai cu conectare
HALLEY Wireless Communication
Bd.Ştefan cel Mare şi Sfânt 13 tel./fax 032-276004
Bd. Independentei 1-5 tel./fax 032-278180

dialog
*in afara orelor de vîrf (20.00 - 07.00) şi in week-end (de vineri ora 20.00 pînă luni ora 07.00)
DIALOG FREE
Abonament: 9$/lună*** Tarif/min: 0,05 $ după consumarea celor 180 min.
180 minute x 0,00$/min* pentru convorbirile Dialog-Dialog
Detalii în magazine!
S.C. LOCADO COM S.RL.
IASI, B-DUL INDEPENDENTEI NR. 27, TEL:214259

Noul telefon Ericsson A2628s este doar
29 USD**
în limita stocului disponibil numai cu conectare la reţeaua CONNEX
Dacă te abonezi la CONNEX până la 15 august 2001 poţi câştiga:
· 1 excursie pentru două persoane în Insulele Maldive
· 10 excursii pentru două persoane în Antalya
· 200 genţi de voiaj, 200 fotolii gonflabile şi 200 genţi frigorifice
Planul de vacanţă mai conţine:
· 3 luni de abonament gratuit*
· abonament promoţional cu doar 5 dolari** pe lună
· CONNEX Cent, singurul abonament cu 1 cent/minut în weekend***
*Prima, a patra şi a opta lună de abonament
**Nu include TVA
*** Primele 500 de minute pe lună în weekend de convorbiri în reţea
Detalii în magazine
EuroBIT îţi oferă gratuit şi la alegere o pereche de ochelari de soare pentru fiecare telefon cumpărat sau abonament CONNEX încheiat.
EuroBIT
Expert Center - Ştefan cel Mare nr. 3, 092-358.006
B-dul Independenţei nr. 7 – Top Romanţa, 092-849.849
Sf. Lazăr nr. 45-47, 093-599.611
Hala Centrală, 092-358.003

ERICSSON
Send New
Text:
IA-TZI OKELARII DE SOARE !!
A2628s
YES
dealer autorizat CONNEX

dialog
vă ureaza Conectare Bună TeleCom
Reţeta GSM GRATIS!
Pui Două ore gratis pe lună la Dialog Free*
...Adaugă: Un telefon Nokia GRATIS **
...După gust Cadouri pentru fiecare conectare!
Bd. Independentei nr. 9, bl. D1, parter tel./fax: 258289
e-mail: marketing@radcom.ro
* între orele 21,00-7,00 şi toata duminica

dialog
Preturi incepând cu
ERICSSON R310s R320s la numai 69$*
9$*
EUROTEL 2000
MITSUBISHI TRIUM
MOTOROLA T2288
MAXON 3204
Cele mai mici preturi la cartelele de reîncarcare, pachete ALO si accesorii
Nu rata noua oferta DialogFree! De acum ai 180 de minute GRATUITE in retea si tarif de 0.05$/min*, dupa consumarea acestora**
**Intre orele 20.00 - 7.00 plus sambata si duminica
Totul pentru numai 9 $*.
IASI, Str. Stefan cel Mare, Nr.4,vis-a-vis de Moon Palace,langa Guliver, TEL/FAX: 032.259.429
*PRET FARA T.V.A.

AUTOTELECOM S.A.
Bd. Independenţei nr. 11, bl. D, mezanin (deasupra pieţei)
Tel./fax: 276 413
Agent Autorizat cosmorom
• Nokia 5130 → 29 $*
• Ericsson R320s → 69 $*
Pentru fiecare conectare - un cadou surpriză !
OFERTA COSMOROM
• abonament Cosmorom ATU - 4 $/lună*
• abonament Cosmorom Plus 25 - 9 $/lună* + 25 minute gratuite
* Preţuri fără TVA, în limita stocului disponibil.

NOUL PREŢ LA TELEFONUL MOBIL
ERICSSON A2628S
CLASS
29$**
Preţuri studenţeşti !!!
Dacă te abonezi la CONNEX pînă la 15 august 2001 poţi cîştiga:
• 1 excursie pentru două persoane în Insulele Maldive
• 10 excursii pentru două persoane în Antalya
• 200 genţi de voiaj, 200 fotolii gonflabile şi 200 genţi frigorifice
Planul de vacantă mai conţine:
• 3 luni de abonament gratuit *
• abonament promoţional cu doar 5 dolari** pe lună
• CONNEX Cent, singurul abonament cu 1 cent/minut în weekend***
* Prima, a patra şi a opta lună de abonament
** Nu include TVA
*** Primele 500 de minute pe lună în weekend de convorbiri în retea
Terminalele sunt disponibile in limita stocului disponibil şi se pot achiziţiona numai cu conectare la reţeaua CONNEX
Bd. T. Vladimirescu, cămin T17, parter.
Tel. 276.366, mobil: 092-619910
Detalii în magazine.
dealer autorizat CONNEX

NOU
Un nou magazin
MOBISHOP
în Bd. Socola nr. 1
(zona Podu Roş)
tel. 237791, 093 511222
29*$
NOKIA 3210
* Drepturi de autor 2000, NOKIA Mobile Phones. Toate drepturile rezervate
+ prima lună un abonament gratuit la Monitorul
Dacă te abonezi la CONNEX până la 15 august 2001 poţi câştiga:
· 1 excursie pentru două persoane în Insulele Maldive
· 10 excursii pentru două persoane în Antalya
· 200 genţi de voiaj, 200 fotolii gonflabile şi 200 genţi frigorifice
Planul de vacanţă mai conţine:
· 3 luni de abonament gratuit*
· abonament promoţional cu doar 5 dolari** pe lună
· CONNEX Cent, singurul abonament cu 1 cent/minut în weekend***
*Prima, a patra şi a opta lună de abonament
**Nu include TVA
*** Primele 500 de minute pe lună în weekend de convorbiri în reţea
Detalii în magazine
MOBISHOP Str. Palat nr. 2; tel.: 239.080
dealer autorizat CONNEX

Log-Soft YAESU Authorised Dealer
STATII RADIO
- leasing si rate -
MOTOROLA Authorised Dealer
Str A. Panu 28, bl 2A. Tel/fax 032-211130

GIROS COMPANY
dialog
cu noul abonament Dialog FREE devii pasăre de noapte
SOLUTIA COMUNICARII PERFECTE

IASI str. Sf. Lazar nr. 45 tel. 210872 237820
HIRLAU str. Stefan cel Mare nr.20 tel. 720081

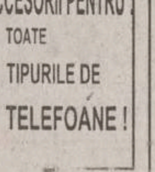

MOBILE
LA cele mai mici PRETURI
ACCESORII PENTRU : TOATE TIPURILE DE TELEFOANE !

PANORAMIC

Victorie românească în regata de la München

Echipajul masculin de patru rame cu cîrmaci al României a obținut victoria în regata de canotaj de la München, fiind cronometrat cu timpul de 6:51.93. Tot în proba masculină, echipajul de doi fără cîrmaci s-a clasat pe locul doi, cu timpul de 7:17.06, fiind devansat de echipajul Africii de Sud, cronometrat cu timpul de 7:13.92. La feminin, în proba de doi vîsle categorie ușoară, echipajul României, format din Monica Stan și Irina Acsinte, a ocupat locul secund, cu timpul de 7:36.34. Pe primul loc s-a clasat echipajul Germâniei, cronometrat cu timpul de 7:32.93. Echipajul feminin al României de doi fără cîrmaci s-a clasat pe locul doi, cu timpul de 7:58.84, fiind devansat de echipajul din Belarus, care a sosit cu timpul de 7:55.18.

Tenisul feminin e la pămînt

Jucătoarea română de tenis Ruxandra Dragomir Ilie ocupă, în această săptămînă, cu un total de 311 puncte, locul 110 în clasamentul WTA. România nu mai are, pentru prima oară în ultimii nouă ani, nici o jucătoare de tenis între primele 100 ale ierarhiei mondiale. Dragomir este urmată de Andreea Vanc, numărul 242 WTA și de Magda Mihalache, care se află pe poziția 274 a clasamentului mondial. Cătălina Cristea se află, în această săptămînă, pe locul 286 WTA, în timp ce Raluca Sandu este poziționată pe locul 381.

Românii merg mai departe la Jocurile Francofoniei

Reprezentativa de tineret a României s-a calificat în sferturile de finală ale turneului de fotbal din cadrul Jocurilor Francofoniei, competiție care se desfășoară la Ottawa, în Canada, în urma victoriei obținută cu 2-1, în fața selecționatei similare a statului Burkina Faso. Într-o altă partidă din grupa A, selecționata Franței a învins, cu scorul de 2-1, reprezentativa statului Haiti. Selecționata României va disputa următoarea partidă în cadrul grupelor Jocurilor Francofoniei, astăzi, împotriva reprezentativei Franței. Din cele trei grupe se vor califica în fazele superioare ale competiției echipele ocupante ale primelor două poziții din clasamentul fiecărei grupe, plus cele mai bune două formații clasate pe locul al treilea. După disputarea celei de-a doua etape din cadrul grupei A, pe primele două poziții se află reprezentativele Franței și României, cu cîte 6 puncte, fiind urmate de selecționatele statelor Burkina Faso și Haiti. Indiferent de rezultatele din ultima etapă, echipele Franței și României s-au calificat în faza sferturilor de finală.

Ladislau Bölöni trebuie să plătească pînă joi

Președintele Federației Române de Fotbal, Mircea Sandu, a declarat că FRF i-a prelungit pînă joi termenul lui Ladislau Bölöni pentru a-și achita datoria față de forul fotbalistic român. ***„Inițial, FRF i-a acordat lui Bölöni un termen de 30 de zile pentru a-și achita datoria rezultată în urma renunțării la postul de selecționer. Acest termen a expirat duminică, însă am decis să-i mai acordăm trei zile, deoarece Bölöni a fost plecat cu Sporting Lisabona în cantonament“***, a spus Sandu. Președintele FRF a spus că se va adresa instanței civile pentru a-i cere daune fostului antrenor al reprezentativei României, Ladislau Bölöni, și va apela la FIFA pentru a-l suspenda pe tehnicianul român, în cazul în care, pînă joi, nu se va rezolva litigiul dintre cele două părți.

„A fost o continuă fugă după sponsori“

■ *apreciază Victor Codreanu principala latură a activității sale în perioada cît a deținut funcția de președinte al secției de rugby*

Retras din funcția de președinte al secției de rugby Poli-Agro ROMTELECOM la finalul sezonului, Victor Codreanu nu a renunțat să sprijine echipa, ajutînd-o în măsura posibilităților. După un sezon epuizant, uneori strălucitor, alteori hilar, Victor Codreanu a tras concluziile.

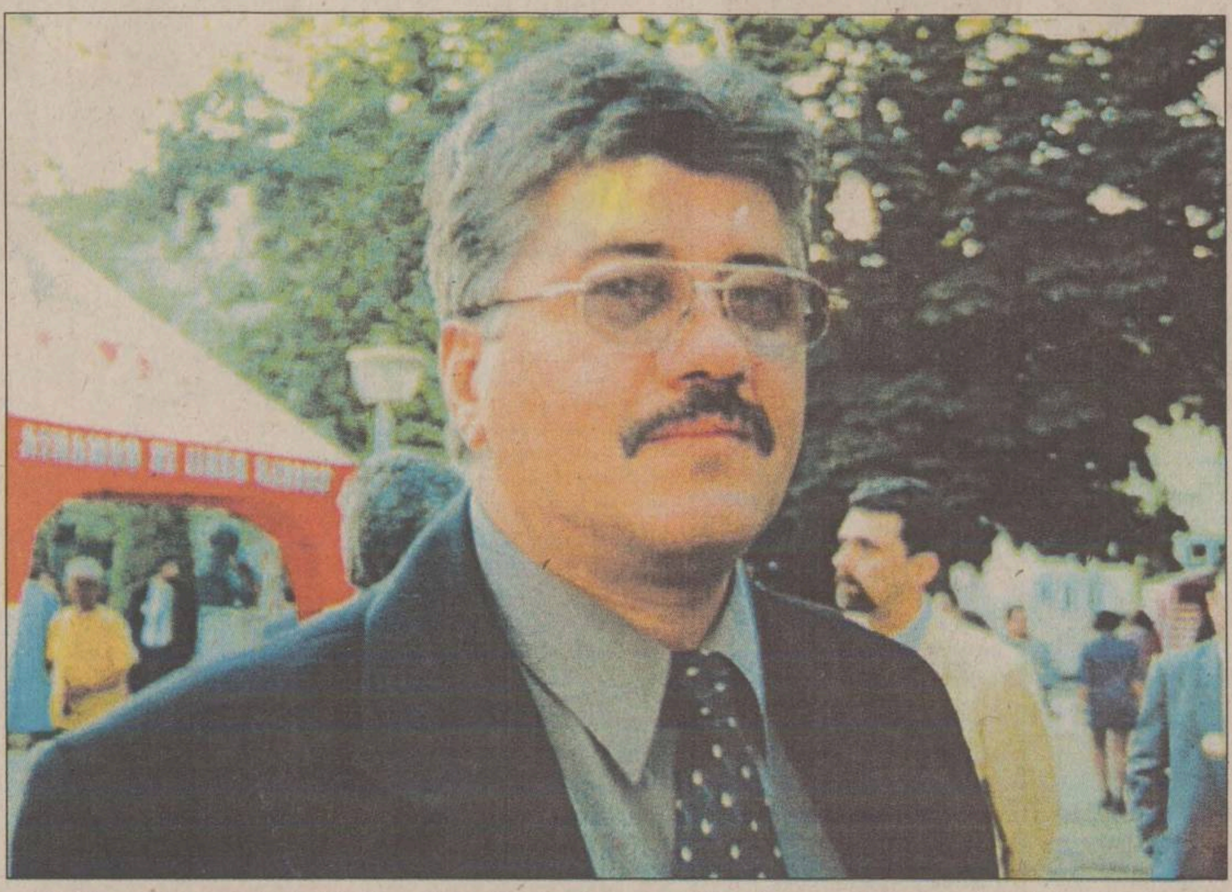

„Echipa își pierde busola fără Mațievschi în teren“

- Care a fost cel mai bun meci din sezonul recent încheiat?

- Cea mai palpitantă partidă, prin evoluția scorului și prin calitatea jocului prestat, a fost cea disputată pe stadionul „Nena“, cu U. Cluj. La un moment dat, în prima repriză ardelenii conduceau cu 20-0, dar pînă la urmă, după o a doua repriză de excepție, am cîștigat cu 48-20. A fost o răsturnare de scor spectaculoasă, grație unui joc pragmatic, fără gardă, tăvălugul ieșean arătînd din plin ce poate.

- Dar partida cu Dinamo?

- Jocul cu bucureștenii, pierdut la limită, a impresionat mai puțin prin spectaculozitate și mai mult prin dîrzenia și dăruirea de care au dat dovadă ieșenii. Păcat că arbitrii ne-au dezavantajat în acest meci, pierdut de noi la limită. Ar fi fost o victorie demnă de consemnat, un punct de referință pentru rugbiul local.

- La capătul opus...

- Cea mai slabă evoluție a fost cea de la Constanța, unde echipa a fost de nerecunoscut. Fără vlagă, fără ambiție și lipsiți de tonus, ieșenii au făcut un meci slab, reflectat și pe tabela de marcaj.

- Care au fost oamenii de bază în echipă?

- Echipa a avut un potențial foarte bun la plecare, dar au existat cîțiva jucători ce au căzut inexplicabil pe parcurs. Peste cei consacrați au evoluat Negoiță și Mocanu, care la început erau jucători de pluton, dar care au „explodat“ spre final, crescînd valoric de la meci la meci. Ursu a fost un alt tînăr care a impresionat, însă accidentarea de durată i-a stopat ascensiunea.

- Care a fost aportul „veteranilor“?

- Din cei experimentați, Mațievschi a demonstrat că echipa își pierde busola cînd nu este în teren. Pe perioada în care a lipsit, a fost o dezordine tactică generală, echipa negăsindu-și ritmul. Alți rugbiști pe care ne-am bazat au fost Luca și Toni Muraru, ultimul cel mai constant din „grămadă“. Colibă a pus mult suflet în joc iar Chiriac, ce este un „vîrf“ al echipei, a tras echipa după el.

„S-a greșit cînd au fost folosiți jucători accidentați“

- Care au fost cauzele regresului valoric din play-off?

- În prima parte a campionatului au existat cele mai bune condiții de cînd există rugby în Iași, cadrul organizatoric din partidele de calificare pentru play-off fiind mai bun chiar decît la Dinamo. Apoi lipsa banilor și-a spus cuvîntul, dar condițiile au rămas decente, susținute doar prin eforturi uriașe. Mai precis, a fost o continuă fugă după sponsori, pe care am făcut-o de unul singur.

- Ce vă reproșați?

- Preocupat să caut susținere financiară și să fie liniște în echipă, am cedat în fața antrenorului și a cîtorva jucători, în sensul că am acceptat să recompensez rugbiștii în mod egal. În mod normal, aceștia ar fi trebuit să primească banii diferențiat, în funcție de valoare și aportul din teren. S-a instaurat o atmosferă de lîncezeală, iar cei ce-și dădeau sufletul în teren și se expuneau accidentărilor au lăsat-o mai moale cînd au observat că primesc aceiași bani precum colegii lor, care mai trăgeau chiulul.

- Care a fost cea mai mare greșeală a conducerii secției?

- Trebuie reținut faptul că părerea doctorului trebuie să primeze în fața antrenorilor în ce privește utilizarea jucătorilor accidentați. Consider că, din cauza nesincronizării dintre medic și antrenor, s-au produs o serie de accidentări și reaccidentări ce au înjumătățit potențialul echipei. S-a greșit atunci cînd au fost băgați în teren jucători accidentați în partidele unde nu aveam nici o șansă, cum a fost disputa cu Dinamo, de la București. Cei în cauză au recidivat, perioada de refacere s-a dublat, iar echipa a fost privată în confruntările decisive de aportul unor titulari, indispensabili în formula de bază.

- Spre deosebire de alte sezoane, jucătorii au avut multe rînduri de echipament.

- Cu ajutorul lui Alexandru Gagea, director ROMTELECOM Iași, am achiziționat un rînd de echipament. Altul a fost plătit de ASIROM, alte două garnituri au fost primite de la „Hodex“, un rînd de echipament ne-a oferit Moldova Tricotaje iar acum am mai adus tricouri și șorturi de la „Gold Revoli“.

- Care este cea mai mare satisfacție?

- Sînt mulțumit că echipa s-a calificat în play-off și că am lăsat-o pe locul VII. Am reușit și organizarea celui mai important eveniment rugbistic al ultimilor 50 de ani, aducînd naționala să joace la Iași. Cred că imaginea rugbiului ieșean a avut de cîștigat după organizarea partidei din Cupa Europei pe națiuni, cînd stadionul din Copou s-a dovedit a fi neîncăpător. **(A consemnat Leonard CANANĂU)**

Cîte una de fiecare

■ *aur, argint și bronz pentru atleții români la mondialele de juniori*

În ultima zi a Campionatelor Mondiale ale atleților juniori de la Debrecen (Ungaria), delegația României și-a mai îmbogățit panoplia cu o medalie de argint și una de bronz. În proba feminină de săritură în lungime, cîștigată de sportiva Shermin Oksuz (Australia) cu 6,41 m, Elena Anghelescu s-a clasat pe poziția secundă, realizînd un promițător salt de 6,32 m. Foarte aproape de podium s-a situat Cristina Spătaru care a trecut, pentru prima oară în carieră, peste 6 metri, depășind această granită cu 3 centimetri. Medalia de bronz a fost cucerită de ștafeta de 4X400 m, compusă din Mariana Bilal, Nadia Cocoranu, Gabriela Ciucă și Ioana Ciurilă, clasată pe poziția a III-a cu un timp de 4:09,70. Remarcabil este faptul că; deși a fost învins clar de echipele din SUA (4:03, 83) și Jamaica (4:07,45), cvartetul românesc s-a dovedit a fi cel mai bun din atletismul juvenil european. Remarcabilă este și prezența pe locul șase a sprinterei Nadia Cocoranu (la 200 m), iar Cosmin Șuteu (1500 m) și Augusta Moldovan (heptatlon) s-au clasat pe locul X.

Adăugînd la cele două medalii din ultima zi spectaculoasa victorie a săritoarei de triplusalt Alina Popescu, realizăm că la Mondialele de la Debrecen atletismul românesc a cucerit o medalie de aur, una de argint și una de bronz.

În urma acestor rezultate echipa de atletism a României a ocupat locul 13 în clasamentul final pe medalii. Locul I a fost ocupat de echipa SUA, cu un total de 15 medalii, dintre care 5 de aur, 7 de argint și 3 de bronz. Reprezentativa SUA a fost urmată de Kenya, cu 10 medalii (4 aur, 4 argint și 2 bronz) și de Rusia, cu 9 medalii (3 aur, 4 argint și 2 bronz).

■ Federația Română de Atletism a anunțat lotul care va participa, în perioada 17-23 iulie, la Grosseto (Italia), la Campionatul European pentru juniori I, lot format din 19 sportivi: Marian Oprea (triplusalt), Florin Suciu (400 m), Ionuț Stoian (triplusalt, lungime), Mircea Bogdan (3000 m obstacole), Vasile Bolozan (greutate), Ciprian Moruțan (suliță), Liliana Bărbulescu (800 m, ștafeta 4X400), Aniela Buciu (1500 m), Ramona Pop (înălțime), Alina Dinu (înălțime, triplusalt), Monica Stoian (suliță), Diana Hărățău (ciocan), Alina Joacă Bine (ciocan), Alina Militaru (lungime), Norica Manafu (800 m, ștafeta 4X400), Diana Koroszi (400 m, ștafeta 4X400), Alina Proca (3000 m obstacole), Cătălina Oprea (3000 m obstacole), Maria Rus (400 m, ștafeta 4X400 m). **(GIN)**

Tunisia - a treia echipă africană calificată la Mondiale

■ *pe 28 iulie se vor încheia preliminariile CM pe continentul negru*

Trei dintre cele cinci grupe ale preliminariilor CM din 2002, zona africană, și-au rezolvat socotelile, cu o rundă înainte de final. Cu încă o etapă înainte, Camerunul și Africa de Sud își cîștigaseră dreptul de a evolua, în vara viitoare, pe arenele mondiale ale Extremului Orient. Duminică seară, reprezentativa Tunisiei li s-a alăturat, cîștigînd la Kinshasa cu 3-0 în fața RD Congo. Foștii zairezi au înregistrat, astfel, cea mai usturătoare înfrîngere pe teren propriu de cînd poartă noua denumire. Meciul a fost presărat cu incidente: spectatorii, înfuriați de prestația arbitrului malian Koman Coulibaly au aruncat cu diverse obiecte pe teren, obligîndu-l pe cavalerul fluierului să întrerupă jocul pentru cîteva minute. Golurile victoriei tunisiene au fost marcate de Badra ('14) și Baya ('51, '53 - ultimul printr-un șut violent de la 40 de metri). Singura echipă care ar mai fi putut să amenințe poziția de lider a Tunisiei, era Cote d'Ivoire, dacă ar fi cîștigat la Pointe Noire în fața RP Congo.

Și în minutul 81, oaspeții ivorieni au fost la un pas de a-și îndeplini visul, Mamadou Coulibaly (simplă coincidență de nume cu arbitrul din meciul de la Kinshasa) reușind să introducă cu capul mingea în plasă în urma unui corner. Două minute mai tîrziu, însă, gazdele obțin un penalty, pe care îl transformă Bakouma și scorul devine 1-1. În aceste condiții, Tunisia, care și-a încheiat jocurile, a acumulat 20 de puncte, fiind urmată în clasament de Cote d'Ivoire cu 15 puncte, dar trebuie spus că, în condițiile în care ivorienii ar fi cîștigat cu 1-0, ei ar fi trebuit să bată cu 8-0 în ultimul meci echipa RD Congo pentru a se califica.

Au mai rămas, deci, nerezolvate, grupele B și C. În prima dintre ele, Sudanul, care avea doar șanse matematice de a ajunge la turneul final și le-a irosit și pe acestea, pierzînd cu 0-1 la Accra, în fața Ghanei, prin golul marcat de Emmanuel Osei Kuffour, în min. 74. Sîmbătă, la Freetown, George Weah a adus victoria Liberiei în fața reprezentativei statului Sierra Leone, astfel încît liberienii (15 p) și nigerienii (13 p) au rămas singurii rîvnitori la calificare. Liberia nu mai are meciuri de jucat, dar Weah și echipa sa speră ca, pe 28 iulie, Ghana să încurce socotelile Nigeriei, chiar la Lagos, „supervulturii“ fiind condamnați la victorie.

În urma rezultatelor din grupa C (Senegal - Maroc 1-0 și Egipt - Namibia 8-2), clasamentul se prezintă astfel: 1. Maroc - 15 p (8-3); 2. Egipt - 12 p (15-6); 3. Senegal - 12 p (9-2); 4. Algeria - 7 p; 5. Namibia - 2 p. Pe 28 iulie se joacă partidele Algeria - Egipt și Namibia - Senegal, atît Egiptul, cît și Senegalul, avînd șanse de a detrona formația marocană din fruntea clasamentului. Iată și rezultatele din celelalte grupe:

Grupa A: Zambia - Camerun 2-2 (0-0); Togo - Libia 2-0 (2-0). Camerun este calificată.

Grupa E: Africa de Sud - Malawi 2-0 (1-0); Zimbabwe - Burkina Faso 1-0 (1-0). Africa de Sud nu mai poate rata prezența la Mondiale. **(GIN)**

Brazilia drege busuiocul

■ *în Copa America, fotbaliștii cariocas au învins Peru cu 2-0*

La Cali, în primul meci din etapa secundă a grupei B a competiției dotate cu „Copa America“ Brazilia a obținut victoria în fața reprezentativei Peru cu 2-0, reabilitîndu-se după rușinoasa înfrîngere suferită în fața Mexicului. E drept că, după acea pacoste, antrenorul brazilian Luiz Felipe Scolari a schimbat nu mai puțin de șase jucători.

Guilherme a deschis scorul în min. 10, cînd o pasă inspirată a mijlocașului Alex a ajuns la tînărul vîrf Guilherme, care a șutat „din prima“ peste portarul Oscar Ibañez. Avînd avantaj pe tabela de marcaj, brazilienii au început „suflatul în iaurt“ jucînd prudent tot restul meciului, fără a abunda în atacuri periculoase. E drept că nici „urmașii lui Moctezuma“ nu s-au prea prăpădit cu firea, singura perioadă în care au încercat egalarea fiind începutul primei reprize, dar eliminarea lui Salazar, pentru un tackling la Juninho Paulista, a încheiat conturile. În minutul 86, nou intratul Denilson a pătruns ca prin brînză în dispozitivul incașilor și a înscris din colțul suprafeței de pedeapsă.

Învingătoarea Braziliei din primul meci, reprezentativa Mexicului, nu a mai reeditat isprava și în partida cu Paraguay, meciul încheindu-se cu un scor alb. Mexicul se menține lider, cu 4 p, urmat de Brazilia (3 p), Paraguay (2 p) și Peru (1 p). Următoarele meciuri din grupa B au loc mîine noapte: Brazilia - Paraguay și Peru - Mexic. Pentru sferturile de finală, se califică primele două echipe din cele trei grupe, plus acelea care au obținut cele mai bune punctaje dintre ocupantele locurilor III. **(Nic. G)**

Cifrele lucrează în interesul tău.

Chicago - București: 10 minute

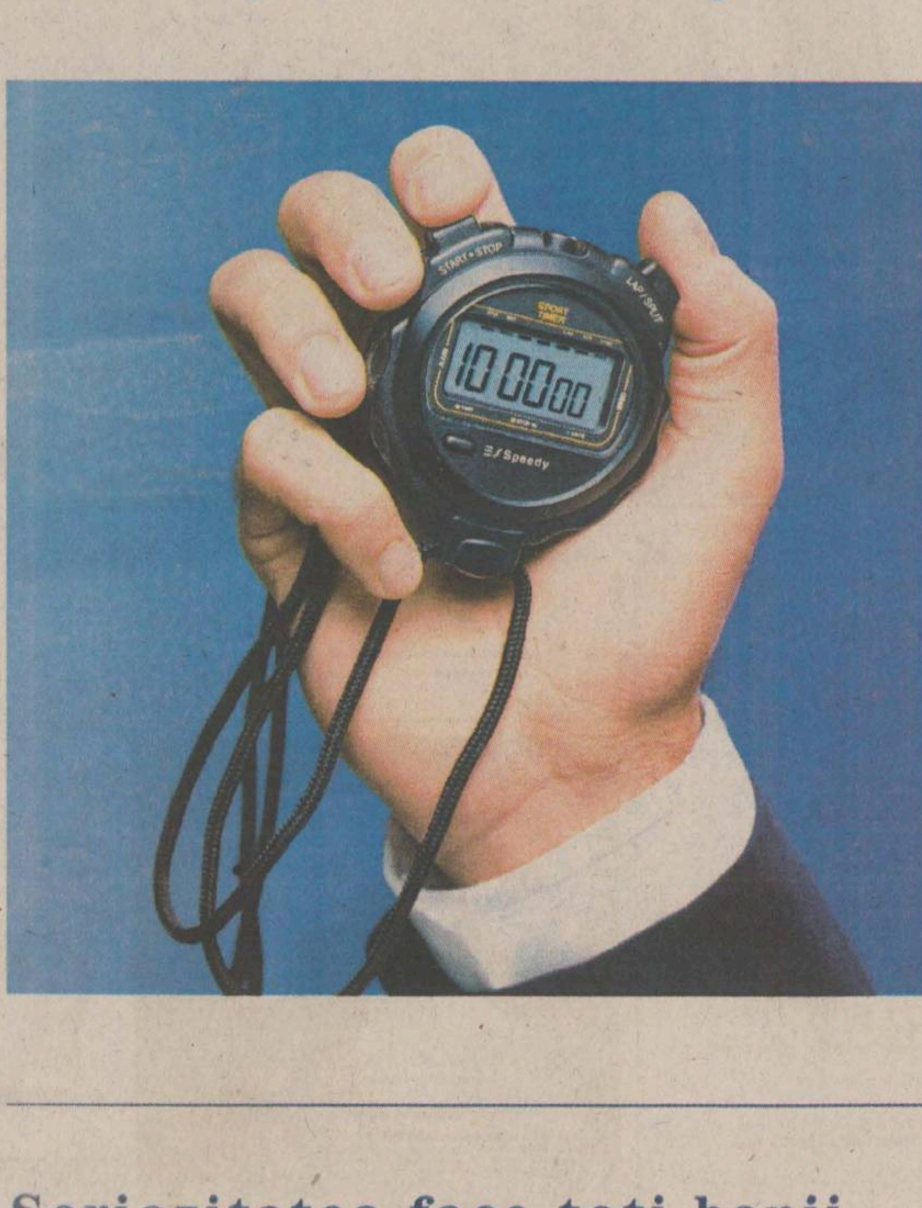

Realitatea e că nu durează mai mult de câteva minute să primești bani din Chicago. Sau din Milano. Sau din orice alt colț al lumii. Apelând la serviciul Western Union la orice birou BRD – Groupe Société Générale, poți primi bani cash din străinătate în 10 minute din momentul confirmării trimiterii, fără să fie nevoie de prea multe formalități. E cel mai simplu mod de a transfera bani din străinătate. BRD – Groupe Société Générale ți-l pune la dispoziție pentru că lucrează în interesul tău.

WESTERN UNION | TRANSFER DE BANI
Cel mai rapid mod de a primi bani din toată lumea.

Seriozitatea face toți banii

BANCA ROMÂNĂ PENTRU DEZVOLTARE
GROUPE SOCIETE GENERALE

B.C.U. „M. EMINESCU" IAŞI

NORD'EST
100.4 FM
RADIO

CITIȚI ÎN PAGINA 2A

Regele Mihai revendică două imobile la Iași

CITIȚI ÎN PAGINA 2A

Note măsluite la admiterea la Universitate

TISSOT
SWISS WATCHES SINCE 1853
EuroBIT
Bdv. Ștefan cel Mare nr. 3
Tel. :032-216752, 092-358006

Nr. 168 (3067)
16 PAGINI
4000 LEI

Publicație a Grupului de Media Monitorul - Curentul

Ziarul care stă de vorbă cu oamenii

Monitorul

MIERCURI, 18 IULIE 2001

Înainte de a anunța Poliția, Salvarea sau Pompierii, sunați la
MONITORUL
271.271
www.monitorul.ro

TRASEELE PLĂCERII

o incursiune prin toate locurile din Iași unde fetele se vînd pe bani

O sută de mii de lei, o sută de mărci sau o sută de dolari sînt cuvintele cel mai des folosite de proxeneți și prostituate. Fenomen tolerat dar nu se știe în ce măsură controlat de autorități, prostituția își întinde tentaculele tot mai mult în Iași. Dinspre periferii spre centru, „fetițele" însoțite de protectorii lor își oferă serviciile, tot mai insistent, în Iași. La fel ca pe piața imobiliară, tarifele sînt de-a dreptul ridicole la marginea orașului, însă ajung la sume importante de bani cînd se apropie de „zona zero". Scandaluri între pești, păruieli ale prostituatelor, gesturi și cuvinte obscene, negocieri și pretenții, toate acestea sub privirile uneori îngăduitoare ale polițiștilor, care fac din cînd în cînd cîte o razie prin teritoriile acaparate de „pești". După un tur de aproape 24 de ore prin Iași putem spune că oricînd, la orice oră, oricine are cîțiva bani în buzunar poate să-și găsească o parteneră pentru o oră. Totul este să știi unde să cauți.

Aventura poate începe chiar de dimineață. Mirajul nopții nu mai este de multă vreme valabil, dorințele clientului putînd fi satisfăcute în orice moment al zilei. În fond, prostituția este o afacere din care trebuie să iasă bani. Iar dacă îi ai, te urci în mașină și iei drumul Buciumului, dar mai întîi escaladezi pasarela care face legătura dintre CUG și Cetățuia. Fetele stau în așteptare, fac semne oricărei mașini care trece prin zonă. Două-trei copile obosite și nu foarte curate nu reușesc să-și facă rost de clienți. Cînd au văzut mașina inscripționată „Monitorul" au sărit în boschetii de pe marginea șoselei. *„Nu vrem să apărem la ziar, nu avem nevoie de publicitate"*, am apucat să auzim în timp ce fetele fugeau pe după copaci. **(Radu BURLACU, Bogdan PĂȘCĂNEANU)**

Continuare în pagina 3A

Alăturat, imagini cu prostituate din Iași surprinse ieri de fotoreporterul „Monitorului"

Meteorologii spun că va ploua

După cinci zile de căldură tropicală, meteorologii anunță pentru astăzi reversul medaliei: ploaie în cantități semnificative, vînt vijelios și grindină. Vremea se va răci față de intervalele precedente și va fi foarte instabilă. Începînd cu orele nopții, cerul va deveni mai mult noros și pe arii extinse se vor semnala averse de ploaie însoțite de descărcări electrice. Vîntul va sufla puternic și pe perioade de scurtă durată, va lua aspect de vijelie. Izolat, vor fi de asemenea posibile și căderi de grindină. Potrivit specialiștilor de la Centrul Meteorologic Regional „Moldova", aceste fenomene vor fi mai frecvente în nordul Moldovei și în zona de munte. Izolat cantitățile de apă pot fi importante (peste 25 l/mp/24 h). Temperatura aerului va înregistra valori maxime cuprinse între 22 și 28 grade Celsius, cu aproape 10 grade mai mici față de ziua de ieri. Minimele termice vor oscila între 12 și 17 grade Celsius. Pentru ieșeni ziua de azi va fi una fără pălării de soare. **(Dana PAVEL)**

„Liderii PNȚCD trăiesc fără slujbă, din resurse obscure"

■ Andrei Marga revine și atacă dur conducerea PNȚCD ■ „Am demisionat pentru că partidul se transformă într-un paravan pentru fapte reprobabile și situații tulburi", a explicat președintele demisionar ■ el nu a dat de înțeles dacă este dispus să revină în fruntea unui partid, fără cei pe care-i acuză ■

Citiți articolul din pagina 8A

azi

Înapoi în ring: Dintre cele trei societăți ieșene delistate săptămîna trecută la Bursa de Valori, „Tomiris" și-a exprimat intenția de a reveni. „Moldomobila" nu are cum să-și crească cu 1 milion de euro capitalul social. **5A**

Căldura aduce profit: În ultima săptămînă s-au dublat vînzările de apă minerală. „Dacă se menține la fel de cald cred că se vor tripla", apreciază Angelica Manea director de marketing la „Alimentara". **5A**

Dispăruți la Veneția: Doi tineri care nu au fost încă identificați s-au înecat în lacul Veneția. **2A**

Pesedizare: Rusu Banu și-a pus la gît medalia de învingător în lupta pentru pesedizare. El a obținut numirea în funcția de șef la Inspectoratul de Mediu a unui prieten și coleg de-al său de partid. **2A**

Gafe fără vinovați: În cazul gafelor de notare la bacalaureat, o mînă o spală pe cealaltă. Astăzi profesorii la care s-au constatat diferențe mari de notare vor trebui să se justifice în fața șefilor ISJ. În cazul candidatului care a fost depunctat cu patru puncte după contestație, vinovații se pierd în ceață. **3A**

Electrocutare în lanț: La Popricani, curentul electric a trecut prin trei persoane care se aflau într-o căruță. Una dintre acestea a murit pe loc. **3A**

Patronii a trei discoteci ieșene, acuzați de discriminare rasială

■ *pentru că mai mulți studenți „tuciurii" nu au fost primiți în „Maxx Space", „Roșu și Negru" și „Estudiantina", șefii acestora vor fi dați în judecată de o asociație a rromilor*

Administrațiile a trei cunoscute discoteci ieșene - „Roșu și Negru", Estudiantina" și „Maxx Space" - vor trebui să dea socoteală în fața instanțelor de judecată pentru discriminare rasială. Procesul le va fi intentat de organizația rromilor „Romani Criss", care ieri a anunțat că bodyguarzii din cele trei discoteci nu au permis, în cursul lunii iulie, accesul unor membri ai etniei lor în localurile pe care le păzeau. Este vorba de cîteva grupuri de studenți rromi care vizitau localurile publice din Iași, în cadrul unei campanii organizate de „Romani Criss" și Asociația Studenților și Tinerilor Romi (ROMANITIN), pentru identificarea cazurilor de discriminare rasială. Așa cum a precizat în cadrul unei dezbateri directorul executiv al organizației „Romani Criss", *Costel Bercuș*, *„echipele au fost formate din rromi cu tenul închis și din reprezentanți ai etniei care au pielea mai deschisă"*, pentru a se constata care este atitudinea administratorilor discotecilor față de ei. Rromii cu tenul deschis au reușit să intre în cele trei discoteci, pe cînd rromii mai închiși la culoare, nu. *„În discoteca noastră nu li se interzice nicidecum rromilor să intre."* **(Mirela CORLĂȚAN)**

Continuare în pagina 3A

Medicii nici nu mai știu dacă temperatura bolnavilor ține de boală sau de căldură

Din cauză că în unele saloane de la Spitalul de Pediatrie temperatura aerului ajunge la 40 de grade Celsius medicii spun că le este dificil să stabilească dacă temperatura pe care o are copilul ține numai de boală sau este produsă și de căldură.

Cert este că în ultimele zile, din cauza caniculei, foarte mulți copii au ajuns în spital cu stări de leșin, diaree sau toxiinfecții alimentare. De asemenea, numai ieri, circa 150 de adulți au solicitat Serviciul de Ambulanță ca urmare a complicațiilor provocate de căldură.

Cum puteți depăși problemele medicale provocate de caniculă, care este efectul ultravioletelor asupra organismului nostru, puteți afla citind în pagina **4A** „Monitorul Medical".

Meciul secolului

■ *Putin, provocat de Albert de Monaco la o partidă de judo*

Prințul Albert de Monaco l-a provocat pe președintele Rusiei, ***Vladimir Putin***, la o partidă de judo, a anunțat ieri cotidianul italian „Gazzetta dello Sport". Propunerea prințului, care a fost făcută în cursul sesiunii Comitetului Internațional Olimpic de la Moscova, în care a fost ales noul președinte CIO, este de a avea loc o singură întîlnire, pe teren neutru. Albert de Monaco, care a participat împreună cu echipa de bob a Elveției la olimpiadă, a declarat că Putin este favorit, deoarece a practicat de mic acest sport. Putin, în vîrstă de 48 de ani, și-a demonstrat abilitățile de judoka la puțin timp după ce a fost investit în funcția de președinte al Rusiei, dar și în vizita efectuată în Japonia. El are centura neagră în acest sport. De asemenea, liderul rus s-a dovedit și un bun schior cu ocazia vizitei în Austria.

Extraordinar

Adolescentele britanice cred că dacă ții ochii închiși în timp ce faci dragoste nu rămîi însărcinată.

Citiți amănunte în pagina 2B

Înscrie-te acum!
Miss Monitorul
Talonul în pag. 1B

Nici în Israel n-a scăpat Adrian Năstase de greve

■ peste 100 de muncitori români au declanșat o grevă la Rishon Letzion, pentru neplata salariilor pe trei luni

În chiar a doua zi a vizitei premierului român în Israel, aproximativ 140 de muncitori români care lucrează în construcții au declanșat o grevă, din cauză că nu li s-au plătit salariile care li se cuveneau pe trei luni. Greviștii se mai plîng și de faptul că pașapoartele lor au fost reținute de companie. Compania la care lucrează a intrat, recent, în dificultăți financiare, activitatea sa fiind supusă supervizării, prin decizie judecătorească. Cu o zi înainte, *Adrian Năstase* a discutat cu omologul său, Ariel Sharon, posibilitatea încheierii unei convenții între guvernele celor două state prin care muncitorii români care lucrează în Israel să beneficieze de asigurări sociale și de sănătate, au declarat surse diplomatice. Numărul muncitorilor români prezenți în Israel, estimat de partea israeliană, se ridică la aproximativ 100.000, din care doar 60.000 au un statut legal.

Reacții din presa israeliană despre vizita lui Adrian Năstase, în pagina 8A

Unde te duci în weekend?
Monitorul week-end
în excursii? la munte? la mare?
în fiecare JOI
8 pagini despre CUM și UNDE
iți poți petrece sfîrșitul de săptămînă
supliment realizat în colaborare cu
TOTEM TURISM

o luna cafea pe gratis!
săptămînal
1 kg
din cea mai bună cafea poți cîștiga cu un singur abonament la
Monitorul
În plus, vecinii tăi vor primi Monitorul acasă, gratuit, timp de o săptămînă.
LA PRIMA ORĂ,
ACASĂ
Tel. 216.112
Următoarea tragere la sorți va avea loc vineri 20 iulie în cadrul emisiunii "Bună-i dimineața!"
Antena 1-TV BIT, orele 7-8.00

Miss Monitorul

Nelmar
sponsorul concursului

Andreea Nangiu, o tînără brunetă cu ochi căprui de 19 ani, locuiește de 6 ani în Austria. După ce a petrecut 4 ani la Salzburg, odată cu admiterea ei la Liceul de Grafică și Design, unde acum este în anul III, reședința familiei Nangiu s-a stabilit la Viena. De Paște a fost în Italia, cu un Toyota Hiace Bus, mașina familiei. A vizitat Torino, Venezia și Napoli, fiind impresionată de temperamentul italienilor și istoria locurilor pe care le-a vizitat. În România vine pe perioada vacanțelor școlare, și atunci doar pentru a-și vizita bunicii, care locuiesc în Iași.

Detalii în pag. 1B

MAVIOV HAIR STUDIO
MERCI COSMETICS & PERFUMES Încearcă originalul!
MADI lenjerie

Nume ....
Adresă ....
Telefon ....
Concurenta Andreea NANGIU
NOTA ACORDATĂ (1-10) ☐
VOTEAZĂ!
Data limită de trimitere este 30 iulie.
Taloanele de vot se trimit la OP 10 CP 2090 sau se depun la centrele de Mică Publicitate Monitorul

ORAȘUL PE O COLOANĂ

Polițiștii se plîng că nu primesc apă minerală

Polițiștii ieșeni nu primesc apa minerală reglementată prin lege de Guvern. Fiecare polițist își cumpără din banii proprii cei doi litri de apă minerală pe care ar trebui să-i primească la serviciu. Canicula este cel mai greu de suportat de către polițiștii aflați în patrulare, care de altfel au și cel mai mic salariu. În intersecțiile orașului, subofițerii de la Poliția Rutieră s-au retras în locurile umbrite de copaci, fiind nevoiți să suporte temperaturi cu cîteva grade mai ridicate decît cea atmosferică din cauza vestelor groase fosforescente. Ofițerii activi așteptau ieri ziua de salariu, plîngîndu-se că sînt nevoiți să umble fără bani în buzunar pe o arșită insuportabilă. În birouri, polițiștii și-au adus ventilatoare de acasă, pentru că în dotarea instituției nu au fost prevăzute niciodată aparate de aer condiționat sau ventilatoare. Polițiștii cred că este o glumă bună distribuirea apei minerale, în condițiile în care nu sînt bani nici pentru pixuri sau hîrtie. Datoriile Inspectoratului Judetean de Poliție la diverși furnizori au ajuns la 19 miliarde de lei, din acestea 10 miliarde de lei datînd din cursul anului trecut. **(Fănica DUMITRAȘCU)**

PNL va ataca în instanță demiterea lui Ioan Bucu de la conducerea DJTS

Ieri, într-o conferință de presă, conducerea PNL Iași a anunțat că demiterea lui ***Ioan Bucu*** de la conducerea DJTS Iași va fi atacată la Instanța pentru Contencios Administrativ. Președintele interimar al PNL Iași, ***Dumitru Oprea,*** s-a declarat scandalizat de demiterea lui Bucu fără nici un fel de explicații sau un pretext, acest caz fiind interpretat pur și simplu ca o etapă a pesederizării administrației. ***„Singura mea vină în acest caz a fost că nu am trecut la PSD atunci cînd mi s-a cerut“***, a declarat Bucu. Cu numai cîteva zile în urmă, s-a întocmit un Raport al activității directorului DJTS, iar acesta a obținut un punctaj foarte bun, 4,063 din 5 posibile. Conducerea PNL Iași a mai menționat și fuziunea care a avut loc recent între organizațiile PNL și UFD Pașcani, eveniment văzut ca ***„un semnal care declanșa un proces firesc de coagulare a forțelor de centru dreapta la nivel național și va transforma pe plan local PNL în principala contrapondere la PSD“***. **(M.C.)**

Pictorii ieșeni vor expune la Londra

Pictorii ieșeni vor expune în Marea Britanie. Directorul Inspectoratului Județean de Cultură (IJC), ***Bogdan Bârleanu*** s-a întîlnit ieri cu o delegatie a Consulatului Britanic. ***„Consulatul are o activitate culturală remarcabilă la Iași. Întîlnirea cu delegația britanică a vizat tocmai modul în care IJC și Consulatul Britanic pot colabora în realizarea unor proiecte culturale“***, a declarat Bârleanu.

Discuțiile dintre reprezentanții culturii ieșene și cei ai Consulatului Britanic s-au finalizat cu declarații de bune intenții. Aspectele concrete ale colaborării dintre IJC și Consulatul Britanic urmează să fie stabilite ulterior. ***„Ca un prim proiect derulat împreună am propus deschiderea la Londra a unei expoziții cu lucrări de arte plastice ale unor artiști ieșeni, partea britanică arătându-se în principiu interesată de acest proiect. Oricum, schimburile culturale româno-britanice sînt deosebit de importante pentru noi. Iașul nu trebuie să rămînă doar cu numele de capitala culturală a României“***, a încheiat Bârleanu. **(A.Z.)**

Tentativă de fraudă la admiterea de la „Al.I.Cuza“

■ *membrii comisiei de la Biologie au descoperit că o absolventă din Vaslui a prezentat la dosar foi matricole false* ■ *„Este un caz penal“, afirmă decanul facultății, Gheorghe Mustață, care va prezenta situația conducerii universității* ■

La jumătatea perioadei de înscriere la „Cuza“, la admitere au început să iasă la suprafață și primii „trișori“. Profitînd de faptul că, la fel ca la cele mai multe facultăți, admiterea este un concurs de dosare, o candidată de la Biologie a încercat să ducă de nas comisia, întocmindu-și un dosar „beton“. ***Ionela Pintili*** a fost prinsă luni cu mîța în sac, cînd încerca să strecoare în dosar o foaie matricolă falsificată. ***„Cei din comisia de înscriere au observat că ceva este în neregulă la mediile finale ale anilor de liceu. Au adunat notele din cei patru ani și ieșeau alte medii“***, explică ***prof.dr. Gheorghe Mustață,*** decanul Facultății de Biologie. Suspiciunile comisiei au fost confirmate printr-un fax primit de la liceul unde a absolvit Ionela Pintili, „Emil Racoviță“ din Vaslui: în loc de 6,69 în clasa a IX-a, aceasta trecuse în foaia matricolă media 7,69, iar în loc de 6,81 în clasa a X-a, pe foaia matricolă - legalizată de altfel la un notariat din Vaslui- scria 8,81, etc. ***„Este un caz penal: o dată este vorba de fals în acte publice și apoi de declarații false deoarece ea semnează, pe propria răspundere, că acestea sînt notele ei“***, spune decanul Mustață. O altă ciudățenie remarcată de membrii comisiilor de admitere se referă la diferentele mari dintre mediile de absolvire ale candidaților și cele de la bacalaureat. Un astfel de caz a atras atentia tot profesorilor de la Biologie. Cu media 6,66 în cei patru ani de liceu și cu media 5,45 la disciplina Biologie, ***Bogdan Lungu,*** absolvent al Liceului „Roman Vodă“, din Roman, a reușit să se autodepășească la bacalaureat, avînd 10 pe linie: ***„Nu pot înțelege cum poate lua 10 la bacalaureat un candidat de nota șase în anii de liceu“***, spune stupefiat prof.dr. Gheorghe Mustață. ***„Aceasta este o probă că bacalaureatul a devenit o industrie“***, adaugă acesta. Așa cum spune decanul de la Biologie, cazurile celor doi absolvenți vor fi discutate în ședința de Birou Senat de mîine. În mod sigur însă Ionela Pintili va fi eliminată din cursa admiterii la „Cuza“, avînd șanse să intre și sub incidența codului penal.

2 pe loc - cea mai mare concurență de pînă acum la „Cuza“

Dacă la Biologie, comisia de admitere a fost bulversată de aceste două dosare de candidatură, la celelalte facultăți de la „Cuza“ apele au fost mai liniștite.

Fiind zi de marți, admitanții de la „Cuza“ au evitat să-și depună ieri dosarele, pentru a nu nimeri cumva într-unul din cele trei ceasuri rele. Dacă numai luni la Economie se înscriseseră aproximativ 400 de candidați, ieri, pînă după-amiază, se înscriseseră încă 250. Chiar și așa însă, cu un număr total de aproximativ 1000 de candidați, Economia se apropie de concurenta de 2/loc pentru locurile finantate de la buget. Concurentă mare, ca și anul trecut, se anunță la secția de Geografie-engleză: ***„Deja sînt în jur de 100 de candidați pe doar 55 de locuri cu taxă. Nu știu dacă o să intru aici și, de aceea, m-am înscris și la Suceava la aceeași secție. Dacă nu intru nicăieri o să dau examen și la București și poate la Brașov“***, ne-a declarat ieri la prînz ***Ilcu-Ionela,*** absolventă a Liceului „Ghica Vodă“ din Dorohoi. Concurența de unu pe loc a fost depășită deja și la Drept, Informatică, Istorie, Biologie. Dacă la „Cuza“ concurenta a început să fie multumitoare după o săptămînă de înscrieri, la Universitatea de Medicină și Farmacie „Gr.T.Popa“ candidații au venit în număr mare chiar din prima zi. Pînă la ora 14, cînd s-a terminat programul de înscrieri, 85 de candidați își depuseseră dosarul doar la Facultatea de Medicină: ***„Ținînd cont că a fost marți și prima zi de înscrieri, cred că numărul de candidați este mulțumitor“***, ne-a declarat rectorul ***Carol Stanciu.*** Numărul mare de dosare depuse la Medicină poate fi explicat și prin faptul că perioada de înscrieri este foarte scurtă. Dacă la „Cuza“ ea se termină abia pe 22 iulie, la UMF ea durează doar pînă pe 21 iulie. Pînă pe 24 iulie, începînd de astăzi, absolvenții de liceu se pot înscrie și la cele patru facultăți ale Universității de Științe Agricole și Medicină Veterinară „Ion Ionescu de la Brad“.

La Arhitectură s-au înscris 50 de candidați în două zile

Primele două zile de înscrieri la Universitatea Tehnică „Gheorghe Asachi“ (UTI) par să confirme previziunile prorectorului ***Victor Bulacovschi,*** potrivit căRora anul acesta învățămîntul tehnic va cunoaște o concurentă cu mult mai mare față de anii trecuți. Astfel, ieri, în a doua zi de înscrieri, la orele amiezii, Facultățile de Electrotehnică și Electronică depășeau, fiecare, cifra de 50 de candidati, la fel ca și Facultatea de Constructii și Arhitectură și cea de Textile - Pielărie. Pe locul imediat următor figura Facultatea de Mecanică, unde erau peste 35 de candidați, Facultatea de Chimie Industrială și cea de Tehnologia Construcțiilor de Mașini, ambele cu cîte 30 de înscriși. Pe ultimele locuri figurau Facultățile de Hidrotehnică și de Stiinta și Ingineria Materialelor (SIM) unde, după prima zi de depunere a dosarelor, erau înscriși doar doi, respectiv patru candidati. Ca și anul trecut, cifrele de înscriere la facultăți sînt relative, multi dintre candidați depunîndu-și dosarul la mai multe facultăți. ***„Mi-am depus dosarul de admitere și la ISE, și la Inginerie Economică pentru a nu rămîne acasă în cazul în care nu voi fi admisă la prima opțiune“***, ne-a declarat ***Oana Enache,*** una dintre candidatele de la UTI. Data limită de înscriere la Universitatea „Gheorghe Asachi“ va fi 24 iulie. **(Mirela CORLĂȚAN, Dorel CODINĂ)**

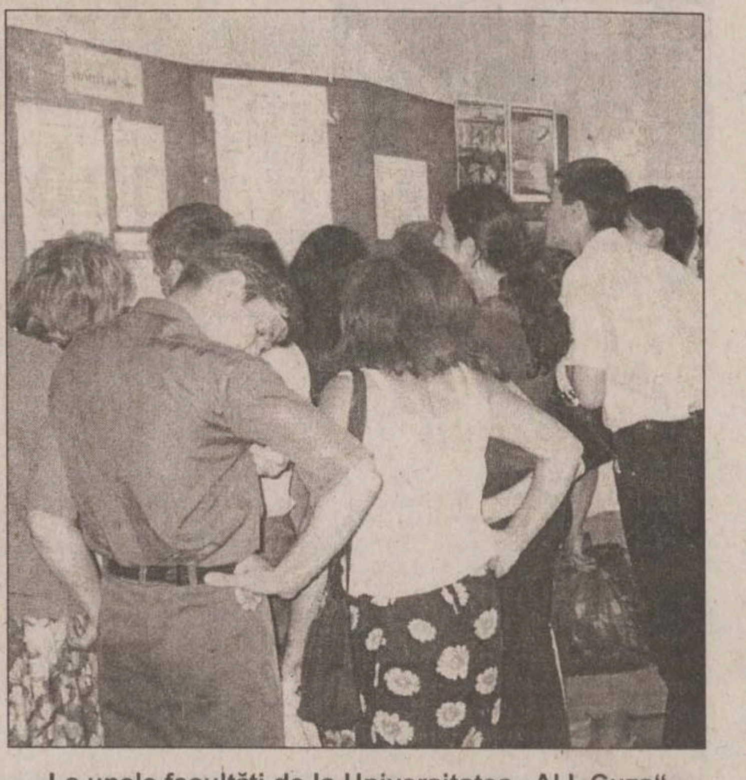

La unele facultăți de la Universitatea „Al.I. Cuza“ concurența depășește deja un candidat/loc

Rusu Banu și-a pus la gît medalia de învingător în lupta pentru pesedizare

■ *el a obținut numirea în funcția de șef la Inspectoratul de Mediu a unui prieten și coleg de-al său de partid*

Ultima redută a fostei administratii judetene s-a prăbușit. ***Corneliu Horaicu*** va fi numit oficial astăzi în functia de inspector-șef al Inspectoratului de Protectie a Mediului Iași. Odată cu numirea lui Horaicu, PSD și-a impus oamenii în toate institutiile de stat importante. Singurele transee necucerite încă de partidul de guvernămînt sînt Directia Regională „Ape-Prut“, Inspectoratul Teritorial de Muncă și Inspectoratul Teritorial de Telecomunicatii. ***„Putem spune că odată cu numirea domnului Horaicu, procesul de schimbare a administrației s-a încheiat. Ceea ce a mai rămas de schimbat reprezintă doar cîteva procente“***, a spus prefectul Corneliu Rusu Banu.

Fostul inspector-șef al IPM, ***Alexandru Constantinescu*** a reprezentat timp de 6 luni un adevărat ghimpe în coasta administrației județene. La fiecare numire a unui nou șef din rîndurile PSD, prefectul nu uita să mentioneze și IPM ca următoarea pe lista schimbărilor. Timp de 6 luni a avut loc o adevărată bătălie între Constantinescu și Rusu Banu. Încă din februarie, prefectul și-a anuntat intenția fermă de a-l numi pe ***Iulian Trofin*** în locul lui Constantinescu. Acesta fusese însă atestat ca functionar public și era ocrotit de prevederile legii împotriva oricărei schimbări pe criterii politice. Constantinescu a fost singurul șef din „vechea gardă“ care a reușit chiar să obțină confirmarea pe post din partea noului ministru, ***Aurel Constantin Ilie.*** Iulian Trofin a ieșit ulterior din cărți, noul favorit al prefectului fiind dr. Corneliu Horaicu, conferentiar în cadrul Facultătii de Geografie și Geologie și membru cu state vechi al Consiliului Judetean PSD.

Horaicu a fost în final și cîștigătorul luptei pentru sefia IPM, Constantinescu rămînînd simplu inspector în cadrul compartimentului de monitorizare. ***„De la începutul anului și pînă acum, Constantinescu s-a aflat la conducerea IPM doar ca interimar. Pe 21 iunie a avut loc la București concursul pentru ocuparea postului de inspector-șef. În urma concursului, eu am fost desemnat cîștigător“***, a rezumat Horaicu. Programul de viitor al noului șef al IPM se bazează în bună măsură pe initiativele predecesorului său. Ideea constituirii unui corp de inspectori de mediu voluntari a fost enuntată de Constantinescu și preluată acum de Horaicu. Restul programului se află încă în stadiul de bune intentii. ***„Am preluat ideea voluntarilor și o vom pune în practică. La aceasta se va adăuga și îmbunătățirea activității și imaginii IPM. O intenție pe care vrem să o realizăm este obținerea pentru «Antibiotice» a calificativului TQM, un standard de calitate a activității care semnifică practic realizarea de produse 100% ecologice. Nu există la ora actuală în România decît 3 întreprinderi care să îndeplinească acest standard“***, a spus Horaicu.

Odată cu instalarea oficială a noului șef al IPM, pe marginea terenului nu vor mai aștepta decît 3 favoriti ai PSD: Ioan Aignătoaie la Directia Regională „Ape - Prut“, ***Viorica Surdu*** la Inspectoratul Teritorial de Muncă și ***Gabriel Surdu*** la Inspectoratul Teritorial de Telecomunicatii. ***„În cazul lui Aignătoaie, ministrul Aurel Ilie m-a asigurat că numirea se va face în curînd. Mai au încă loc discuții pe linie de partid referitoare la Viorica și Gabriel Surdu. Nu se pune problema competenței profesionale a persoanelor propuse, dar discuțiile de partid sînt totuși importante“***, a încheiat Rusu Banu. De mentionat că soții Surdu sînt membri ai fostului PSDR care a fuzionat cu PDSR. **(Alexandru ZĂNOAGĂ)**

Corneliu Horaicu

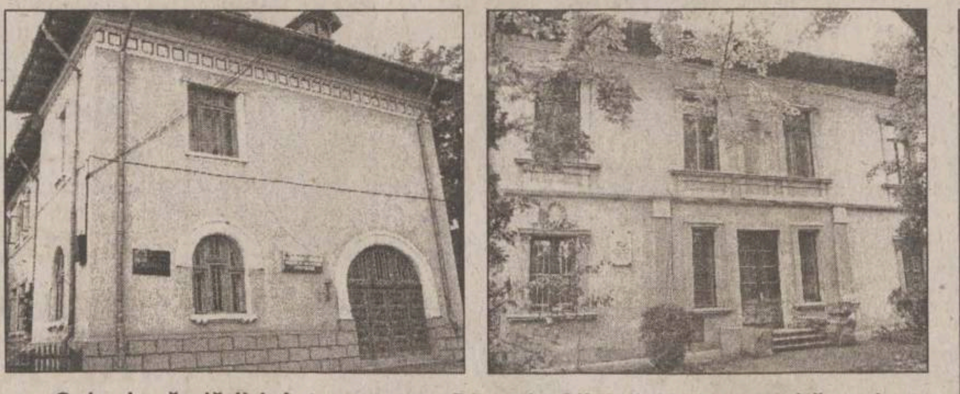

Cele două clădiri: într-una este Direcția Silvică, iar în cealaltă, trei institute de cercetare ale Academiei Române

Regele Mihai revendică două imobile din Iași

■ *familia regală este de acord să primească despăgubiri conform Legii 10/2001*

Regele Mihai a solicitat Primăriei retrocedarea a două corpuri de clădire din Iași care au apartinut Casei Regale, înainte de 1948. Cele două imobile se află la adresa strada Codrescu nr. 2, într-unul functionînd în prezent Direcția Silvică, iar în celălalt, trei institute de cercetare ale Academiei Române. ***„Săptămîna trecută a venit pe adresa Primăriei o notificare de la principesa Margareta, în numele Regelui Mihai, prin care au solicitat retrocedarea celor două imobile, care le-au apartinut înainte de 1948. Am verificat în arhive și am constatat că aceste clădiri nu sînt ale Primăriei. Noi doar le-am identificat, urmînd să-i îndrumăm să facă o altă notificare către înstituțiile care le dețin în prezent“***, a precizat ***Mihai Giubernea,*** directorul DAFIS. El a mai spus că, după nationalizarea din 1948, în aceste imobile au fost mutați chiriasi, circa 20 în fiecare corp de clădire. În 1968, una dintre acestea a fost dată Ministerului Economiei Forestiere, cum se numea pe atunci, în prezent Ministerul Mediului, Apelor și Pădurilor. Cealaltă, a fost trecută, în 1974, la Academia Română pentru Centrul de Studii Socio-Umane. Giubernea a mai precizat că Regele Mihai nu ar fi insistat ca imobilele să-i fie restituite neapărat în natură. ***„Regele a precizat că este de acord să primească despăgubiri. Vom decide în comisia de aplicare a Legii 10/2001, privind retrocedarea fostelor case naționalizate, dacă restituirea se va face sau nu în natură. Oricum, documentația care ne-a fost prezentată este serios întocmită și demonstrează că au dreptate cînd cer să le fie retrocedate fostele proprietăți“***, a mai spus directorul DAFIS. **(Bogdan PĂSCĂNEANU)**

Un sondaj de opinie pune Primăria în dificultate

■ *89% din ieșeni preferă să meargă cu maxi-taxi* ■ *în schimb, Primăria se află în plin conflict cu firmele care practică acest gen de transport* ■

Ieșenii preferă să meargă cu maxi-taxi-urile pentru că sînt confortabile, rapide și nu opresc în statii fixe. Aceasta ar fi concluzia sondajului de opinie „Ce doresc ieșenii?“, realizat de Fundația „Eurodemos“. Totodată, marea majoritate a celor chestionati nu vor ca activitatea de maxi-taxi să dispară din Iași, iar mai bine de jumătate doresc și înfiintarea de noi trasee, care să facă legătura între cartierele periferice (Dacia, Canta, Dancu) și zonele centrale ale orașului (Centru, Tudor, Copou, Gară). Din totalul celor 1250 de persoane chestionate, 89% au spus că serviciul de maxi-taxi reprezintă o alternativă care ridică standardul de civilizatie în transportul local, iar 81% au răspuns că se folosesc în mod curent de acest serviciu. Rezultatele acestui sondaj vin cu doar două zile înainte de licitatia pentru trasee care va fi organizată mîine la Primărie. Operatorii de maxi-taxi au anuntat încă de acum o lună că vor boicota această licitatie, nemultumiți de traseele propuse de Primărie. Ei consideră că municipalitatea vrea să protejeze rutele clasice ale RATC, motiv pentru care le-a impus trasee care, practic, îi va scoate de piata transportului public. Pînă în prezent, nici un operator de maxi-taxi nu a cumpărat caietul de sarcini, deși cîtiva s-au prezentat la Primărie pentru a-l consulta, fără însă a se înscrie pentru adjudecarea traseelor. Viceprimarul ***Vasile Munteanu*** a declarat că rămîne în continuare optimist în privinta celor care se consideră cinstiti atunci cînd este vorba despre practicarea unui serviciu public. ***„Dacă nu se va înscrie nimeni va fi practic o boicotare. După lege, va trebui să reprogramăm licitația, iar dacă nici atunci nu se va prezenta nimeni, situația va fi analizată în cadrul Consiliului Local. În acel moment cred că se vor impune măsuri restrictive privind activitatea de maxi-taxi în Iași, pentru că acești operatori nu vor să respecte legile țării și cele locale“***, a declarat viceprimarul. **(Bogdan P.)**

Doi tineri s-au înecat la Ciric

Canicula i-a împins la înec pe doi tineri, dispăruți în apele lacului Venetia.. Nici una din institutiile ieșene nu deține aparatură pentru căutarea corpurilor celor dispăruți în lacurile din împrejurimile Iașului.

Singura sperantă de găsire este ieșirea la suprafață a cadavrului.

În cursul zilei de ieri, pe apele lacului Venetia, polițiștii au ridicat corpul unui tînăr dispărut în cursul zilei de duminică. Oamenii de pe marginea lacului l-au văzut intrînd în apă, iar după cîteva minute nu a mai fost de găsit. La Poliție au fost duse hainele tînărului, însă nu a fost găsit nici un act de identitate. Pînă ieri, identitatea tînărului nu fusese stabilită și nici o persoană nu a reclamat disparitia acestuia.

În timpul anchetei, polițiștii au mai aflat că un copil de aproximativ 11-12 ani s-a înecat în cursul zilei de ieri, dar nimeni nu a reusit să dea vreun nume sau domiciliu. Cîtiva copii au povestit că nu l-au mai văzut după ce a intrat în apă. Și în acest caz, nimeni nu a reclamat dispariția copilului.

Lacul Venetia nu este păzit de personal calificat pentru a preveni aceste cazuri. Paznicul angajat de RAJAC spune că nu este plătit să aibă grijă de oamenii care vin pe malul lacului. **(F.DUMITRAȘCU)**

O familie de țigani a adoptat un copil de români

S-a deschis sezonul adopțiilor în familiile de țigani. Ieri, o a doua familie de țigani, din Hîrlău, a cerut să adopte un copil de români. Acum aproximativ o lună, o pereche de țigani din Grajduri a obținut, în premieră pentru Iași, atestatul de familie adoptatoare. În ciuda faptului că nu au venituri sigure, atestate de o carte de muncă, soții Stănescu au fost considerați apți pentru a primi în casă un copil orfan sau abandonat. Ca și Stăneștii din Grajduri, Stăneștii din Hîrlău au o avere impresionantă fără a avea însă un loc de muncă stabil. Soții ***Aurora*** și ***Mihai Stănescu*** au vilă și cîteva mașini, dar nu au nici un copil în bătătură, din motive medicale. De cîteva săptămîni, soții au în grijă un copil român care provine dintr-o familie extrem de săracă. De altfel, Stăneștii l-au salvat pe micuț de la mizerie atunci cînd asistentul social din oraș li l-a adus în casă. S-au atașat imediat de copil, și următorul pas firesc a fost ideea de adopție. Ieri, Comisia pentru Protecția Copilului a atestat pe soții Stănescu din Hîrlău ca familie adoptatoare. **(Dana PAVEL)**

„Vor fi pedepsiți cei vinovați în cazul copiilor cu toxiinfecție alimentară“

■ *spune directorul Pintilie Penciuc, care mai afirmă că, la prima vedere, centrele vizate sînt în regulă*

Direcția pentru Protecția Copilului (DPC) a declanșat o anchetă în cazul celor 20 de copii din centre de plasament suspecti de toxiinfectie alimentară. La sfîrșitul săptămînii trecute, 13 copii din Centrul de Plasament „Tătărași“ și 7 de la Centrul de Primire Minori s-au îmbolnăvit după ce au mîncat smîntînă, respectiv maioneză. Cu toate acestea, șefii unităților de ocrotire sustin că alimentele aveau certificat de calitate și erau în termenul de valabilitate. Pînă acum, controalele efectuate de către specialiștii de la Direcția pentru Protecția Copilului au confirmat acest lucru. ***„Noi am început să analizăm cazul, dar așteptăm și rezultatele analizelor medicale. La prima vedere, centrele sînt în regulă. Dacă se vor găsi bucătărese bolnave sau condiții de igienă proaste, vinovații vor fi pedepsiți“***, spune ***Pintilie Penciuc,*** directorul DPC. Deși încă nu se cunoaște cauza exactă a îmbolnăvirilor, concluziile medicilor fiind asteptate abia la sfîrșitul săptămînii, Directia va lua măsuri mai ample pentru a evita astfel de incidente. Astăzi, cei 30 de directori de centre de plasament din judet sînt convocati la Iași pentru a fi „prelucrati“ în legătură cu canicula. Meniurile pentru copii vor trebui întocmite cu foarte mare grijă, fără alimente perisabile sau usor alterabile ca maioneza sau smîntîna. Directorii de instituții de ocrotire vor primi și sfaturi despre cum să-i ferească de căldură pe micuti. **(Dana PAVEL)**

SEDONA

GHIDURILE ORAȘELOR

GHIDUL JUDEȚULUI IAȘI

Lansează ediția specială în limbile română, engleză și franceză

Ce vă oferă ?

- Un ghid modern pentru un Iași de cinci stele
- Hărțile județului, municipiului Iași și orașelor din județ
- Indicele alfabetic al străzilor cu amplasarea lor pe hartă
- O prezentare concisă a istoriei, culturii și economiei județului Iași
- Cele mai importante zone și trasee turistice din județele din împrejurimi
- Un capitol important cu adresele firmelor specializate în domenii comerciale și de prim interes
- Un suport publicitar de lungă durată.

GHIDUL IAȘULUI, GHIDUL DE CARE AI NEVOIE !

Iași, Bd. Ștefan cel Mare nr. 8, Tel: 216325; 094102653

MARSHAL TURISM cel mai important Tour-Operator, reprezentant unic AMERICAN EXPRESS in Romania, acum si in IASI

Pentru vacanta dumneavoastra, MARSHAL TURISM a pregatit servicii speciale, la preturi speciale!

- Bilete de avion pe orice ruta internationala
- sejururi pe litoralul romanesc,
- sejururi in Turcia, Grecia, Tunisia, Franta si Spania
- croaziere spre destinatii de vis: Caraibe, Mexic, Hawaii, Alaska, Europa, Africa, Asia, Australia

Informatii si rezervari la sediul nostru din str. Costache Negri nr. 60, tel. 261.700, fax 261.701, e-mail: iasi@marshal.ro, www.marshal.ro

...Si nu uitati: calatorului ii sade bine cu ... MARSHAL TURISM !

Frutti Fresh IZVORUL MINUNILOR American COLA

Băuturi răcoritoare carbogazoase în buteli de plastic de 0,25; 0,5; 1; 1,5 ; 2 și 2,5 litri

TRANSILVANIA GENERAL IMPORT EXPORT

ANGAJEAZĂ

pentru punctul de lucru din IAȘI

INSPECTOR

în cadrul Departamentului de Audit Intern

Condiții:

- Studii economice superioare
- Domiciliul stabil în Iași
- Vechime în activități financiar contabile sau de control financiar intern minim 5 ani

C.V.-urile vor fi trimise la sediul firmei din Oradea, str. Teatrului, nr.1-2, Departamentul Resurse Umane. Vor fi contactate numai persoanele selectate.

Traseele plăcerii

■ *o incursiune prin toate locurile din Iași unde fetele se vînd pe bani*

Continuare din pagina 1A

Fetele de la Poieni știu povești cu albanezi mafioți

Urmăm drumul spre Poieni, acolo unde este un alt paradis al prostitutiei. Trei fete, parcă surorile celor de pe pasarelă, lipăiau cu picioarele goale pe asfaltul încins. Una dintre ele, Rodica, face introducerea: ***„Ce vreți, băieți? Știți prețurile, nu? 100 numărul, 200 ora, normal sau oral, numai cu prezervativ“.*** Hainele de bazar, praful amestecat cu transpirație și picioarele butucănoase ar descuraja chiar și un militar în termen. Ceva mai deoparte, o fată frumușică și chiar curățică pare că asteaptă un autobuz. Îmbrăcămintea nu o trădează, doar ochii lipsiti de expresie și încărcati de rimel albastru. Ne spune o poveste aproape fascinantă cu albanezi mafioti care au sechestrat-o și bătut-o cîteva zile într-un beci din Italia, pești salvatori și carabinieri corupți. ***„Aici sînt ca un robot. Fac numai sex normal, pentru o sută sau două sute de mii. De ce am ajuns aici? Nu aveam cum să trăiesc altfel. Fac pe zi între o sută de mii și un milion, bani cu care mă întrețin singură. Uite, azi am la mine numai două prezervative, deci după doi clienți am plecat“***, ne dezvăluie Alina cîteva din secretele prestației sale.

Orgia de la lăsarea serii

Posibilitățile unei partide de amor plătit „de zi“ sînt însă destul de limitate. Adevărata orgie începe odată cu lăsarea întunericului, atunci cînd fetele de la Poieni și Pasarela CUG intră în tura de noapte. Dar ele sînt un fel de alternative de mîna a doua sau chiar a treia, un fel de țigări netimbrate și înecăcioase, însă foarte ieftine. Tot noaptea, în locuri știute numai de cunoscători, cluburile cu băuturi scumpe și program de strip-tease golesc sistematic buzunarele cu căptușeală fină. Sînt și prostituate mai norocoase, sau dame de companie (consumație), care nu-și dau jos sutienul și chiloteii, obligatoriu tanga, decît pe valută. Pînă să ajungi însă la ele, străbati bulevardul Nicolae Iorga de la un capăt în altul și nu se poate să nu întîlnești grupuri de cîte două, trei sau patru „fetițe“ cu fuste scurte și bustiere mulate pe sîni. Același aer de bazar, însă întunericul reușește să-l mai estompeze. A fost suficient să încetinim cînd am ajuns în fața lor. ***„Vrei fată?“***, spune o blondă urîtică, care nu pare să aibă mai mult de 16 ani. ***„Numai voi sînteți?“***, întrebăm ca să intrăm în vorbă cu ele. Sînt șase la număr, dintre care una, îmbrăcată într-o rochiță roșie și singura cu poșetă pe umăr, pare a fi peștoaica, un fel de antrenor și jucător în același timp. Celelalte stau în jurul ei, încercînd să pară drăgălașe și mișcîndu-se ca la parada modei. Întrebăm de preț. ***„O sută numărul, două sute ora. Sexul oral, tot o sută“. „Unde mergem?“***, întrebăm. ***„În mașină, pentru număr sau la noi, dar mai trebuie 50 de mii“.***

Ciocănește puternic în geamul ușii și strigă sec: „Gata!“

„La noi“ este locul unde fetele își duc clienții, iar cele de pe Nicolae Iorga îl au undeva pe strada Cicoarei, la baza dealului Galata. Aici își ridică fetițele poalele, într-o casă micuță, vopsită în albastru și cu trandafiri roșii în curte. Dacă ai mașină, le iei cu tine, însă poți observa că din spate ești urmat de un taxi, care pleacă de pe cealaltă parte a străzii. Dacă ești simplu pieton, te urci chiar în taxiul tocmit de peste care te duce în cuibușorul de nebunii. Plata se face la sosire, iar banii îi ia peștele care se întoarce rapid la celelalte fete de pe stradă. Nu uită însă niciodată să se întoarcă la expirarea timpului pentru care ai plătit. Ciocănește puternic în geamul ușii și strigă sec: ***„Gata!“***, după care intră brusc în cămăruță și fata e luată și dusă din nou la locul de muncă, pe trotuarele bulevardului. Căsuța de pe Cicoarei este doar unul din locurile în care cazarea este asigurată. Orice peste poate cădea la o înțelegere cu proprietarul unei garsoniere sau unui apartament. De regulă, aceste locuințe nu oferă cine știe ce condiții, de aceea sînt și convenabile la prețul de închiriere. Una dintre acestea este chiar în Căminul 2, de lîngă piața Nicolina. Locatarii ne-au relatat că la parter, un tînăr își oferă garsoniera pentru partidele de amor. Lîngă cămin, un taxi parcat cu pozițiile aprinse - semn că este în așteptare. Șoferul claxonează de două ori, de parcă s-ar fi plictisit. Intrăm pe un hol insalubru și întunecos și ne îndreptăm spre ușa cu pricina, indicată de locatari. Încercăm să percepem dacă înăuntru se aud zgomote. Nimic. Ne reîntoarcem și observăm pe o altă ușă un afiș. La lumina brichetei citim: ***„Asociația Umanitară «Niciodată singur»“.*** Și aici tot liniște. Ne spunem că poate vecinii au greșit cînd ne-au indicat acea locuință. Cînd ieșim din cămin, observăm că taxiul era încă pe poziție, iar șoferul a mai claxonat încă o dată.

În fața la „Select“ un brunet vinde marfă de calitate

După incursiunea în lumea prostituatelor de o sută de mii, am încercat să aflăm cîte ceva și despre fetele de lux. Am intrat într-o lume mult mai bine organizată, dar în același timp mai discretă. Prima oprire, în fața la „Select“. Două domnișoare cochete, stilate, una blondă și una brunetă, își fac de lucru prin zonă. Par niște fete care au ieșit la un suc în oraș, însă după ce schimbăm primele cuvinte sîntem convinși că documentarea noastră poate continua cu ele. Nu apucăm însă să le descoasem, pentru că un bărbat bine bronzat ne abordează: ***„Pot să vă ajut cu ceva, băieți?“.*** Fetele se retrag cîțiva pași, iar noi intrăm în joc. ***„Am vrea să ne distrăm, ele sînt disponibile?“.*** Imediat, primim și răspunsul: ***„Asta-i marfă de calitate, discutăm de la o sută de mărci una pe oră. Pentru o noapte, mai negociem. Dar mai întîi hai înăuntru, la o bere, să văd ce pot să fac pentru voi“.*** Strîmbăm din nas, ca niște oameni care știu să cîntărească bine o asemenea propunere, apoi mai întrebăm unde le ducem. ***„E treaba voastră, dar dacă nu aveți unde, poate găsim o cameră la vreun hotel, mai am eu niște relații“.*** A doua haltă, cîteva zeci de metri mai încolo. Observăm că aproape de miezul nopții, Piața Unirii ne poate oferi o surpriză: alte trei fete, la fel de atrăgătoare. De această dată, le găsim împreună cu protectorul lor, un tînăr cu chip fioros și statură impunătoare, de aproape doi metri. Pentru că nu aveam cîte o sută de dolari prin buzunare, am lăsat grupul celor patru să caute clienți mai serioși în barul de la „Unirea“.

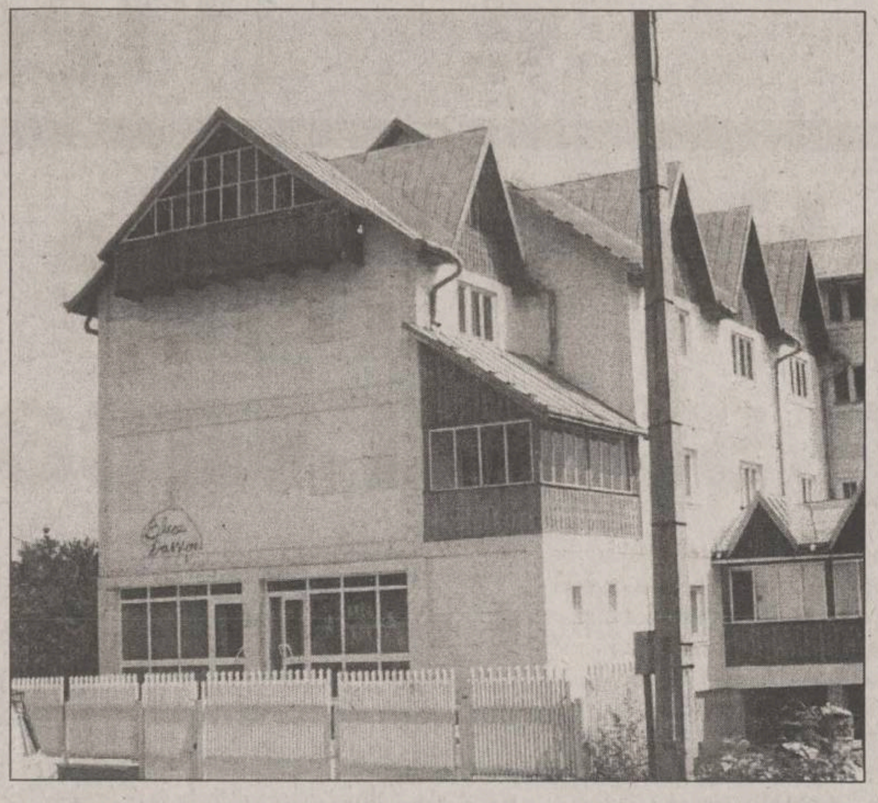

Un punct fierbinte pe harta plăcerii este și clubul „Leul de Aur“

La „Leul de Aur“ vezi lașul în chiloți tanga

Următoarea țintă, clubul „Leul de Aur“, de pe șoseaua Ștefan cel Mare, puțin după benzinăria de pe „Sărărie“. Un agent de pază foarte prietenos ne întîmpină încă de la intrare, de parcă ne-ar fi cunoscut de cînd lumea: ***„Salut, ce mai faceți? Poftim, pe aici“.*** În ușă, o fată superbă are chef de joacă. Conștientă că ursitoarele au fost extrem de generoase cu ea, dar și profitînd din plin de talentul designerilor de lenjerie intimă, tînăra se așează provocator în fața intrării: ***„Pe aici se trece!“.*** Confuzie, nu știm cum să trecem de drăgălașul obstacol, însă nu ne trece nici o clipă prin minte că ar trebui să o luăm pur și simplu în brațe ca să ne facem loc. Parcă în reluare, combinația de piele crudă și dantelă albă intră în club, iar noi după ea. Înăuntru, un întuneric atent controlat ne dă prima lovitură, însă trei zîne bune încearcă să ne facă șederea cît mai plăcută. Una dintre ele, care a moștenit cele mai multe dintre genele zeiței Venus, se apropie de bara din mijlocul încăperii, în timp ce altele ne așează pe canapelele din piele și ne aduc caietele-meniu. În timp ce bara din oțel stălucitor se înfiora de atingerea dansatoarei, cu ochiul aruncat din cînd în cînd pe meniu observăm că pentru a petrece o noapte rezonabilă în clubul „Leul de Aur“ avem nevoie de sute de mii de lei. După ce fata care se împrietenise cu bara a ales să rămînă doar încălțată, o întrebăm pe cea în dantelă albă ce prețuri sînt în local. ***„Cum, nu v-ați uitat în meniu? Este totul acolo“.*** Îi sugerăm că ne-ar interesa o distracție totală și primim un răspuns care nu ne-a lămurit deloc: ***„Fetele au program de dans pînă la ora 3:30. După aceea, treaba lor ce fac“.*** Lăsăm „Leul de Aur“ să se lupte în continuare în jungla din capătul Sărăriei, nu înainte de a fi gratulați de același agent de pază care ne-a primit. Mai facem un tur de oraș, le găsim pe aceleași fete în centru, la gară și pe bulevardul „Nicolae Iorga“, însă oboseala începuse să se întipărească și pe fetele lor. În speranța că vor agăța un ultim client, cele șase fete din fața Gării Internaționale aproape că blocaseră șoseaua. Abia pe la ora 3, taximetrele le-au dus spre gazdele lor, iar proxeneții trăgeau linia după încă o zi de muncă. A doua zi, totul va fi luat de la capăt, micile neajunsuri cum ar fi un client mai artăgos sau o razie a Poliției fiind parte integrantă din peisaj. **(Radu BURLACU, Bogdan PĂȘCĂNEANU)**

ORAȘUL PE O COLOANĂ

Astăzi se decide soarta ghinioniștilor admiterii la liceu

Cei 295 de candidați la admiterea în clasa a IX-a care, din neglijență, au ratat șansa de a intra la un liceu, vor fi mîine reapartizați pe locurile rămase libere. Astăzi, directorii școlilor generale ai căror absolvenți au fost respinși în runda întîi a admiterii vor prezenta Inspectoratului Școlar Județean (ISJ) noile fișe de înscriere ale ghinioniștilor. Aici, datele vor fi introduse în calculator, iar mîine, candidații vor afla la ce liceu au fost repartizați. Conducerea ISJ spune că, la această admitere, candidaților nu li se va mai permite greșeala care i-a făcut victime cu doar cîteva zile mai înainte, la admiterea națională. ***„Ei vor completa noile fișe de înscriere la școală, iar pe aceste fișe vor pune toate opțiunile posibile, în ordinea preferințelor“***, a precizat ***Victor Geangalău***, inspector școlar responsabil cu admiterea în liceu la nivelul județului Iași. O nouă șansă de a intra la un liceu sau la o școală profesională îi așteaptă în această vară și pe cei care au picat prima sesiune a capacității. Astfel, după ce vor da capacitatea în august, la sfîrșitul aceleiași luni, ei se vor putea înscrie pe 30 și 31 august pe locurile care vor rămîne libere. După ce pe 1 și 2 septembrie se vor susține probele de aptitudini la liceele vocaționale, iar pe 3 septembrie se vor afișa rezultatele acestora, între 4 și 8 septembrie se va face repartizarea candidaților pe locurile rămase libere la licee și școli profesionale. Repartiția elevilor se va face computerizat, însă nu la nivel național, ci la nivelul fiecărui județ în parte. **(D. CODINĂ)**

Un bărbat și-a fracturat coloana prin somn

Un septuagenar și-a fracturat coloana vertebrală după ce a căzut de pe prispa casei, de la o înălțime de aproximativ 2 metri. Din cauza căldurii insuportabile, ***Alexa Bunduc***, un bătrîn în vîrstă de 75 de ani, din comuna Scobinți, s-a culcat pe prispa casei, la umbră. În timpul somnului, bătrînul s-a răsucit brusc și a alunecat de pe prispă. După o cădere în gol de doi metri, impactul cu solul a fost atît de puternic încît bărbatul a rămas imobilizat la pămînt și a început să strige speriat după ajutor. Vecinii acestuia, văzînd că bătrînul nu se mai poate mișca, au chemat imediat un echipaj al Serviciului de Ambulanță. Alexa Bunduc a fost transportat la Spitalul de Neurochirurgie unde medicii l-au internat cu diagnosticul „fractură de coloană“. Medicii spun că bărbatul va trebui să stea imobilizat în gips o perioadă lungă de timp. **(Cătălin ȘTEFĂNESCU)**

15 ieșeni au ajuns în spital din cauza viespilor

În doar cîteva zile, 15 locuitori din județul Iași au ajuns la Spitalul de Urgență după ce au fost înțepați de albine sau viespi. Dacă persoanele înțepate sînt alergice și medicul nu intervine în timp util, într-o jumătate de oră, veninul acestor insecte poate fi mortal. ***„Am avut multe alergodermii, iar gravitatea lor a evoluat de la forme ușoare pînă la sindromul Quincke și șoc anafilactic, care sînt forme foarte grave“***, ne-a spus dr. ***Tudor Ciuhodaru***, șeful Unității de Primire a Urgențelor de la Spitalul de Urgențe. Principalele simptome în cazul producerii unor asemenea înțepături, provocate de albine, viespi sau bondari sînt înroșirea pielii, senzația de căldură locală, frisoane, transpirații, paloare și senzația de oboseală. În cazul în care persoana este alergică, există riscul să intre în șoc anafilactic, care poate duce la deces. Pacientul se „umflă“ din cauza apariției edemelor (umflături) locale sau generalizate, tensiunea scade vertiginos și se produce stopul cardiac. Destul de frecvent, alergicii devin victimele sindromului Quincke. Acesta se manifestă prin umflarea feței și a gîtului. Victima nu mai poate respira, întrucît edemele provoacă compresia traheii, împiedicînd respirația. De asemenea, dacă pacientul nu este tratat imediat, survine decesul. Medicii recomandă persoanelor alergice la veninul insectelor să poarte în buzunar o fiolă de adrenalină pe care să o înghită imediat în cazul în care sînt înțepați. **(Alina ȚIȚEI)**

Electrocutare în lanț la Popricani

■ *curentul electric a trecut prin trei persoane* ■ *una dintre acestea a decedat*

Trei oameni au fost electrocutați în lanț pe un cîmp din comuna Popricani. Unul dintre ei, *Constantin Trif* (50 ani) a decedat la scurt timp după ce a atins din greșeală un cablu de joasă tensiune. În cursul zilei de ieri, la ora 7 dimineața, familia Trif a trecut printr-o tragedie cumplită.

Maria Trif (58 ani) și-a văzut soțul pierind sub ochii ei. Cei doi, împreună cu un nepot, au plecat dimineață la cîmp să adune paie. După ce au încărcat căruța, cei trei oameni s-au întors acasă urcați pe încărcătura de paie. Constantin Trif a atins cu mîna, din greșeală, unul din conductori, iar cu cealaltă mînă, în care ținea hățurile, și-a atins soția. La rîndul său, femeia l-a atins pe copil, acesta fiind străpuns de curentul electric. Din cauza șocului, căruțașul a scăpat frîiele, iar căruța s-a răsturnat pe dig. Paiele au luat imediat foc. Constantin Trif a decedat pe loc, fața fiindu-i practic carbonizată. Degetul arătător al mîinii drepte a zburat pe cîmp în urma șocului. Maria Trif a fost internată în spital cu grave leziuni. Nepotul celor doi, *Andrei Dan*, a scăpat nevătămat. **(F. DUMITRAȘCU)**

Patronii a trei discoteci ieșene, acuzați de discriminare rasială

Continuare din pagina 1A

Generalul Lazăr Cîrjan față în față cu directorul de la „Romani Crisis“, Costel Bercuș

„Aceasta se întîmplă doar dacă persoanele nu sînt curate, nu au o ținută decentă și se află sub influența alcoolului“, a dezmințit ***Relu Fenechiu***, coasociat la discoteca „Maxx Space“. Discriminarea în tratarea clienților în cele trei discoteci este cu atît mai relevantă, după cum susțin reprezentanții „Romani Criss“, cu cît în alte discoteci accesul a fost permis tuturor grupurilor de rromi. Tratamentul aplicat rromilor cu tenul închis în discotecile ieșene a făcut subiectul unei dezbateri la care au luat parte reprezentanți ai Asociației Pentru Apărarea Drepturilor Omului-Comitetul Helsinki , ai Înaltului Comisariat ONU pentru Refugiați și ai Avocatului Poporului. Aceștia au apreciat că situația prezentată de „Romani Criss“ poate fi caracterizată ca o acțiune de discriminare. Pentru a-și întări poziția, directorul executiv de la „Romani Criss“ a declarat că intenționează să aducă în instanță cît mai multe cazuri de genul celor prezentate și că există deja un astfel de proces pe rol, la Pitești. Președintele Comunității Rromilor din România, ***Dumitru Ion Bidia***, a spus că a primit sesizări din majoritatea orașelor mari în legătură cu faptul că rromilor li se interzice accesul în discoteci. O atitudine mai înțelegătoare are ***Ștefan Roman***, președintele filialei ieșene a Partidei Rromilor. Acesta susține ideea că studenții rromi au fost discriminați nejustificat, fiind „români de origine rromă“ și, ca oricare alți tineri, au și ei dreptul să se distreze. Ștefan Roman crede că nu este însă bine ca acest caz să ajungă în justiție: ***„Cred că lucrurile ar trebui rezolvate amiabil, discutînd civilizat“***, spune acesta. Nedreptatea făcută rromilor ce nu au fost primiți în discotecă a stîrnit și interesul Poliției. Șeful Direcției Judiciare din cadrul Inspectoratului General al Poliției, generalul ***Lazăr Cîrjan***, a declarat că rromii și polițiștii ar trebui să facă echipe mixte pentru a depista cazurile de discriminare rasială. Cîrjan consideră că intelectualii rromi au de suferit din cauza indivizilor de aceeași etnie care creează probleme foarte mari autorităților. Pe de altă parte, generalul spune că în România nu se poate vorbi de o respingere a rromilor numai pe motivul că „sînt bruneți“ și că există multe situații în care persoanele de această etnie exagerează în ceea ce privește cazurile de discriminare rasială. **(Mirela CORLĂȚAN)**

Două surori au ales orfelinatul, în locul traiului de acasă

■ *asistentul social din localitate a constatat că tatăl acestora le bătea și le forța să facă gesturi sexuale nefirești*

Două fetițe gemene, abuzate fizic și sexual de către tatăl lor, au ajuns în Centrul de Plasament Miclăuseni. Cazul ***Cameliei*** și ***Claudiei P.***, din Păun, a fost sesizat în urmă cu o săptămînă la Direcția pentru Protecția Copilului. ***„Cînd am ajuns acolo, fetițele și mama lor, toate bătute, se adăpostiseră în sediul postului de Poliție“***, povestește asistentul social de la Direcție. Vinovat de vînătăile, zgaibele și plînsetele fetelor de 13 ani este ***Mihai P.***, capul de familie. Pînă în 1997, familia a trăit greu în Timișoara. Întoarsă la baștină, în satul natal, familia a dat de sărăcia moldovenească. În plus, bărbatul a început să bea și să uite în aburii de alcool faptul că este tată și soț. Copiii și soția au devenit încet-încet saci de box și nu numai. Mai rău, bărbatul amețit de atît alcool a început să se lege nepermis și de fetele lui, ambele diagnosticate cu retard mintal. Controalele medicale au demonstrat că fetele nu au fost violate în sensul propriu al cuvîntului. Discuțiile au scos însă la iveală faptul că tatăl își satisfăcea cu ele poftele sexuale în mod pervers, pipăindu-le și punîndu-le să-l atingă. Din această cauză, fetele au fost imediat scoase din comună. Ieri, au fost internate la Miclăuseni, iar comisia de expertiză școlară urmează să decidă ce formă de învățămînt vor urma. Pentru bestia de bărbat din cauza căruia au ajuns în instituția de ocrotire, se vor lua măsuri abia după ce Poliția va finaliza cercetările. De asemenea, în funcție de rezultate, Direcția pentru Protecția Copilului va putea decide decăderea din drepturi părintești. **(Dana PAVEL)**

„Sanitas“ va picheta Casa de Asigurări de Sănătate

■ *directorul general Vasile Cepoi spune că bugetul de care dispune nu îi permite să onoreze doleanțele asistenților medicali*

După ce au pichetat Prefectura și Direcția de Sănătate Publică, sindicaliștii de la „Sanitas“ își vor cere mîine drepturile în fața Casei de Asigurări Sociale de Sănătate. Printre doleanțele cadrelor medicale medii sînt trecute obținerea celui de al 13-lea salariu pe anul trecut, a tichetelor de masă, renunțarea la reorganizarea policlinicilor ceea ce, spune liderul ***Viorel Tănase***, ar putea duce la concedierea a circa o mie de persoane. De asemenea, asistenții medicali solicită schimbarea statutului cadrelor medicale medii, care în această formă îi dezavantajează, un buget mai mare pentru spitale și, implicit, o asistență de calitate oferită ieșenilor. ***„Mare parte dintre solicitările cadrelor medicale medii țin de politica sanitară și, ca atare, răspunsul îl pot primi de la Direcția de Sănătate Publică, în calitatea sa de reprezentant în teritoriu a Ministerului Sănătății. Pe de altă parte, sumele solicitate de Sanitas pentru cel de al 13-lea salariu și pentru tichete de masă, depășesc posibilitățile de finanțare ale bugetului CASS. Oricît de mult ne-am străduit și ne dorim să le onorăm aceste solicitări, nu am găsit posibilitatea practică de a o face“***, a declarat directorul general al CASS, dr. ***Vasile Cepoi.*** În sprijinul afirmațiilor sale, dr. Cepoi a adus datele statistice obținute tot de la Sanitas care arată că însumînd fondul de salarii de 53,4 miliarde lei cu 21,7 miliarde lei, reprezentînd suma necesară pentru cel de al 13-lea salariu pe anul trecut și cu circa 7 miliarde lei, necesarul pentru tichete, suma totală obținută depășește cu 6 miliarde de lei bugetul tuturor spitalelor calculat în funcție de nevoile acestora.

„Eu sper să găsesc înțelegere la sindicaliștii de la Sanitas, mai ales că salariile acestora, comparativ cu salariul mediu brut pe țară - de 4 milioane de lei - este mai mare cu circa 2 milioane de lei. De altfel, aceleași statistici arată că asistenții medicali au o medie a salariului mai mică cu un milion, față de medici. Repet, dacă bugetul ar permite toată lumea ar fi fericită să rezolve toate doleanțele sindicaliștilor“, a mai adăugat dr. Cepoi. **(M.C.)**

În cazul gafelor de notare la BAC, o mînă o spală pe cealaltă

■ astăzi profesorii la care s-au constatat diferențe mari de notare vor trebui să se justifice în fața șefilor ISJ ■ în cazul candidatului care a fost depunctat cu patru puncte după contestație, vinovații se pierd în ceață

Profesorii din comisiile de corectare de la bacalaureat care au făcut gafe la notarea candidaților vor da astăzi socoteală conducerii Inspectoratului Școlar Județean (ISJ). În cadrul unei ședințe la care va participa și conducerea ISJ, ei se vor întîlni astăzi cu comisiile de la contestații și, după ce se vor corecta încă o dată tezele, vor trebui să explice diferențele mari de punctaj între nota inițială și cea dată după reverificarea lucrărilor. După cum ne-a informat conducerea Inspectoratului Școlar, astăzi vor fi prezenți la ISJ șase profesori corectori la care au fost descoperite diferențe de punctaj de peste două puncte. Cele mai mari diferențe între nota inițială și cea rezultată în urma contestației au fost surprinse la disciplinele socio-umane. De exemplu, un candidat la bacalaureat de la Grupul Școlar Industrial „Mihail Sturdza“, care primise inițial la Filosofie nota 6,00, a picat bacalaureatul după ce, în urma contestației la acest obiect a fost evaluat cu nota 2,00. Cazul a fost și ieri analizat la ISJ, unde au fost prezenți membrii comisiilor de corectare și de contestație. Ciudat este faptul că, ieri, în urma unei noi corectări a tezei de către cele două comisii, notele au ieșit cu totul altele. Astfel, dacă la început comisia de corectură de la bacalaureat a notat teza cu 6,00, la noua evaluare de ieri, nota a fost 4,90, iar comisia de contestație care îi pusese inițial nota 2,00, a notat acum teza cu peste 3,00. Dacă notele primite ieri ar fi cele corecte, nici un profesor implicat în cazul elevului de la „Mihail Sturdza“ nu ar mai fi în culpă, întrucît diferența de punctaj este mai mică de două puncte, marja acceptată prin regulamentul de examen. Dacă evaluarea de ieri a fost cea corectă sau a fost o încercare de „spălare“ a greșelilor se va decide astăzi la ISJ. **(D.C.)**

Distribuitor Autorizat dialog
4$*
Dialog Inedit
Telefoane și accesorii GSM
Alcatel OTE db
Sagem 922
Dialog FREE 9$
545.000 LEI*
499.000 LEI*
EURO - GSM
B-dul Stefan cel Mare nr. 18-20 (vis-a-vis de BNR)
Tel.: 032-278927
*Fara TVA

ASIGURĂ-ȚI VIITORUL!

UNIVERSITATEA "PETRE ANDREI"
Propusă de către Guvernul și Senatul României
pentru acreditare definitivă, prin lege

Facultatea de Economie (tel. 032-215944)
Specializări: - Finanțe - contabilitate (4 ani zi, 5 ani f.r.), 175 locuri zi, 75 locuri f.r.
- Management în comerț și turism (4 ani zi, 5 ani f.r.), 150 locuri zi, 80 locuri f.r.

Facultatea de Drept (tel. 032-210333)
Specializări: - Drept (4 ani zi, 5 ani f.r.), 200 locuri zi, 100 locuri f.r.
- Colegiul juridico administrativ (3 ani zi, 4 ani f.r.), 100 locuri zi, 50 locuri f.r.
(pregătește funcționari vamali, executori judecătorești și grefieri, funcționari în administrație publică)

Facultatea de Psihologie și Asistență Socială (tel. 032-215190)
Specializări: - Psihologie și asistență socială (4 ani zi), 150 locuri zi

Facultatea de Științe Politice (tel. 032-214740)
Specializări: - Științe politice (4 ani zi, 5 ani f.r.), 100 locuri zi, 50 locuri f.r.
- Relații internaționale și studii europene (4 ani zi, 5 ani f.r.),100 locuri zi,50 locuri f.r.

Colegiul Universitar de Institutori (tel. 032-213199)
Specializări: - Institutori lb. franceză, engleză (3 ani), 50 locuri
- Institutori desen (3 ani), 40 locuri
- Institutori muzica (3 ani), 40 locuri
- Institutori educație fizică (3 ani), 40 locuri

Înscrieri până la data: 19 iulie a.c.
Admitere pe baza mediei de bacalaureat: 21-22 iulie a.c.

ADMITERE 2001

UNIVERSITATEA MILENIULUI TREI

Shell Gas comprimă prețul la gaz!

Instalează-ți vara asta un sistem Shell GAS și primești gaz mai ieftin cu 20%!*

Sistemul Shell GAS este o sursă independentă de energie pentru locuințe, case de vacanță, complexe turistice și unități de producție.

Instalează-ți un sistem Shell GAS: o soluție eficientă maximă, în condiții de siguranță deplină. Mereu. Oriunde.

Detalii despre oferta Shell GAS, la tel. 044/19 47 96, 044/40 10 91, 044/40 10 92.

*pentru fiecare contract încheiat, prima umplere a rezervorului se face la un preț mai mic cu 20%. Oferta Shell GAS este valabilă numai între 1 iunie și 15 septembrie 2001.

Shell GAS

Insolația și bolile de piele ne pot strica vacanțele

Vară, odihnă, concediu... și mult soare. Abia așteptați să mergeți la plajă, pe țărmul mării, în vîrf de munte, sau pur și simplu la iarbă verde. La urma urmei, soarele este același peste tot, și nimic nu este mai plăcut decît să stați și să leneviți pe cearșaf, lăsînd razele soarelui să vă facă pielea arămie. Există însă și pericole dacă abuzați de razele fierbinți ale soarelui? Răspunsul este „da". Vă puteți arde, vă pot apărea erupții pe piele, puteți să deveniți victimele bolilor de piele, ale insolației, deshidratării și chiar a cancerului cutanat. Puteți evita toate aceste probleme dacă respectați cîteva sfaturi simple oferite de medici. Numai așa, bucuria vacanței nu se va transforma în suferință.

Ultravioletele ridează și îmbătrînesc pielea

Medicii dermatologi spun că razele ultraviolete care sînt absorbite de suprafața epidermei sînt reținute în proporție de 70%. Ele scad însă imunitatea organismului - asa se explică de ce erupțiile herpetice reapar la soare - și produc îmbătrînirea celulelor si a colagenului, favorizînt ridarea pielii. Persoanele care au multe alunițe trebuie să evite expunerea prelungită la soare pentru că acestea se pot transforma în melanom malign. Razele infraroșii sînt cele pe care pielea le simte efectiv - ele produc vasodilatatie puternică, resimtită ca o senzatie de căldură - cauzează arsuri si inflamări ale pielii. De asemenea, sînt cele răspunzătoare de apariția insolației. Specialistii dermatologi ieseni atentionează asupra numeroaselor boli de piele care pot să apară din cauza căldurii. *„Expunerea necontrolată la soare și la ore de maximă intensitate poate duce la apariția arsurilor pielii, reunite sub denumirea de eriteme solare. Mai întîi apar zone de roșeată, comparabile cu arsurile de gradul I-II. Dacă expunerea la soare continuă, eritemele se pot agrava"*, ne-a spus *dr. Eftimie Martinescu*, medic dermatolog. În cazurile grave, leziunile pielii sînt însoțite și de fenomene generale (dureri de cap, vărsături, amețeli), practic simptome ale insolației. Se produc modificări ale circulației periferice, mai precis vasodilatație periferică, fiind astfel afectate organele vitale. În momentul în care creierul ajunge să nu mai fie oxigenat corespunzător, individul își poate pierde constienta. La unele persoane, care au o piele sensibilă pot apărea dermatite, cum ar fi urticaria solară și eczema solară. În caz de urticarie, pe piele apar blînde rosiatice, iar în caz de eczemă, niște bășici umplute cu lichid. O altă boală care afectează iubitorii de plajă este asa numitul prurigou solar, care debutează cu mîncărimi ale pielii, însoțite de o erupție cutanată în zonele expuse la soare. Cei care știu că au în organism virusul ce provoacă herpes, trebuie să se ferească de acțiunea razelor solare. În prezenta lor, virusul este „activat" chiar și după cîteva ore de plajă. Soarele este, de fapt, cel care „cheamă" virusul ce se află în ganglionul spinal, în stare latentă, către suprafața pielii.

Cancerul de piele amenință în special pe cei cu pigmentul deschis

Cancerul de piele „amenință" mai ales persoanele cu pielea deschisă la culoare, ori cele care sînt predispuse genetic la melanomul malign. Riscul aparitiei acestuia este de opt ori mai mare la rudele de gradul I ale bolnavului, fiind frecventă manifestarea sa la vîrste tinere. Melanomul malign este cea mai redutabilă tumoră neoplazică a pielii, ce se dezvoltă pe nevi pigmentari (alunițe) după expunerea îndelungată si frecventă la soare. Persoanele care au mai mult de 100 de alunițe pe corp, riscă de trei ori mai mult să dezvolte un cancer cutanat. Răspîndirea alunițelor, pe trunchi, membre, sîni, cap are mare importantă în diagnostic. Contează foarte mult forma, mărimea și culoarea lor. Extinderea rapidă în suprafață a unui nev policrom și mai ales apariția pe o alunită mai deschisă a unor puncte negre, modificări însoțite de mîncărimi și înroșiri pot duce la suspectarea unui proces de malignizare. Transformarea malignă a unuia sau mai multor nevi pigmentari se poate petrece concomitent sau succesiv, expunerea la soare fiind factorul declanșator, la care se mai pot adăuga diverse mici traumatisme locale repetate (loviri, frecări, presiuni). *„De regulă, cînd se pune diagnosticul, este deja tardiv. Dacă persoana în cauză mai trăiește 5 ani, se consideră un succes"*, ne-a spus dr. Eftimie Martinescu.

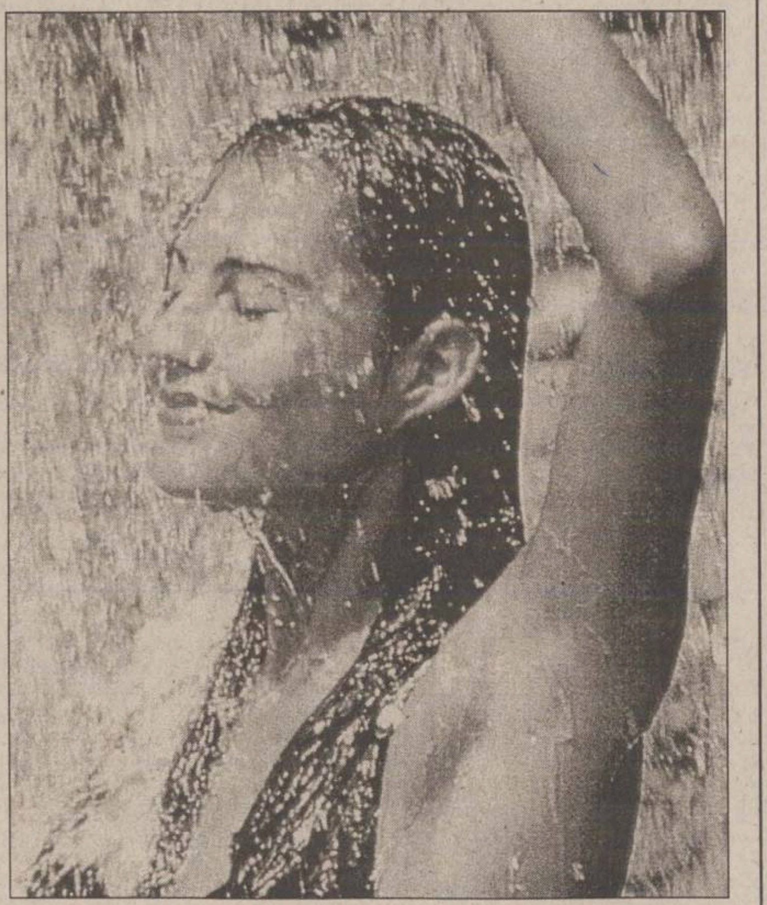

Acest tip de cancer se dezvoltă mai frecvent pe gambe la femei iar la bărbati, îndeosebi pe spate. La persoanele în vîrsta apare cu predilecție la nivelul fetei.

Alte riscuri

Pe de altă parte, expunerea îndelungată la soare crește hormonul de lactație produs de hipofiză, ceea ce poate induce stări depresive, dureri și mai ales tumori la sîn. Razele solare pot provoca și dereglări ale ciclului menstrual. La femeile ce folosesc pilule anticonceptionale, sîngele poate deveni mai vîscos, favorizînd apariția feblitelor la membrelor inferioare și modificări la sîn. Persoanele care au avut reumatism în copilărie pot face mai ușor aceste maladii în viitor, situație valabilă și pentru psoriazis, alergii de orice fel, pareză facială, scleroză multiplă etc. Orice persoană cu istoric de boală neoplazică, indiferent de intervalul de stabilizare sau de localizare, are restricție absolută la expunerea la soare. Înainte de a opta pentru baia de soare, trebuie să se gîndească de două ori și bolnavii care au herpes, Zona Zoster, leziuni de retină, glaucom, blefarită și conjunctivită. Bolnavii de tuberculoză pulmonară - ganglionară, intestinală - sînt avizați de pericol. Fac exceptie cei cu localizare osoasă și genito-urinară, dar expunerea la soare trebuie limitată la 10 - 15 minute.

150 de ieșeni au făcut complicații de la căldură

Canicula care „terorizează" orașul de cîteva zile, a provocat ieri zeci de leșinuri, numai pînă la prînz înregistrîndu-se circa 150 de complicații provocate de căldură. Doborîți de căldură, ieșenii au intrat în colaps în timp ce se aflau în casă, pe stradă sau la serviciu. ***„Avem atît de multe solicitări, că nu le putem face față. Căldura afectează din ce în ce mai mulți ieșeni"***, ne-a spus medicul coordonator de la Serviciul de Ambulanță. Pe lîngă leșinuri, mulți ieșeni au suferit crize de tetanie, crize cardiace și de hipertensiune. De asemenea, numărul insolațiilor și a bolilor diareice este în creștere.

40 de grade în unele saloane ale Spitalului de Pediatrie

■ *medicii spun că nu mai știu care este temperatura provocată de boală și care este cea determinată de căldura din aer*

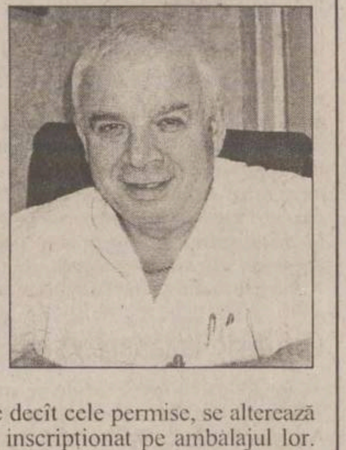

În ultimele zile, din cauza caniculei, foarte multi copii au fost internati în Spitalul „Sf. Maria". Din nefericire, nici în spital nu le este mai bine, din acest punct de vedere deoarece, în saloane, temperatura a atins 40 de grade Celsius. Medicii spun că cei mai afectati sînt sugarii cu vîrste între 0 și 1 an. Cele mai numeroase sînt cazurile de gastroenterită (diaree) acută, o parte din acestea degenerînd chiar în toxiinfectii alimentare. Motivul principal al apariției acestor afecțiuni este consumul de alimente, care din cauza manipulării la temperaturi mult mai ridicate decît cele permise, se alterează înainte de termenul de valabilitate inscriptionat pe ambalajul lor. Sugarii care au fost internați în spital în ultimele zile prezintă în general aceleași simptome, cum ar fi scaune diareece, vărsături și febră. În general, aceste simptome durează între 3 și 5 zile și pentru înlăturarea lor este necesar un tratament intensiv cu antibiotice puternice, precum și perfuzii cu glucoză și săruri minerale, făcut numai sub directa supraveghere a medicului. ***„Din cauză că, în unele saloane în care avem internați sugari, temperatura a atins 40 de grade Celsius, este destul de dificil să stabilim dacă temperatura corpului copilului ține numai de boală sau este produsă prin încălzire"***, ne-a declarat prof. dr ***Marin Burlea*** **(foto),** directorul Spitalului de Copii "Sf. Maria". În ultimele zile, foarte multi copii au fost internati cu diagnosticul de lipotimie (stare de leșin) - din cauza expunerii prelungite la soare - și tendinte de deshidratare prin transpiratie masivă. Medicii se plîng că le-a fost destul de greu să colaboreze cu acestia din cauză că sînt apatici, prezintă stări de somnolentă și refuză alimentatia si lichidele. ***„În această perioada fierbinte, un preșcolar trebuie să consume pînă la 2 litri de lichide pe zi. Recomand ceaiuri, limonade, sucuri naturale și supe, mai sărate decît de obicei. Trebuie evitată, pe cît posibil, expunerea la soare. Alimentația trebuie să conțină cît mai multe legume și fructe, compoturi, salate și piureuri de legume. Trebuie evitate carnea, ouăle, maioneza și brînzeturile fermentate. De asemenea, trebuie evitată aglomerația urbană"*****,** ne-a mai declarat dr. Burlea. Din cauza caniculei, au fost înregistrate și patru cazuri foarte grave. Acești copii au fost aduși la spital prezentînd sindrom de malabsorbție (neasimilarea substantelor nutritive) și diaree cronică în formă foarte grave. Chiar dacă toate cele patru cazuri s-au înregistrat în mediul rural, directorul Spitalului de Pediatrie consideră că mediul urban este mult mai periculos pentru copii în această perioadă din cauza asfaltului înfierbîntat care menține o căldură și mai mare în atmosferă și a puținelor locuri în care te mai poti refugia la umbră. **(Cătălin ȘTEFĂNESCU)**

Primul ajutor în caz de arsuri și insolație

■ **Arsuri**

Dacă nu ati fost destul de prevăzători cu expunerea la soare, probabil că veti avea de suferit din cauza razelor acestuia. Nu le tratati cu indiferentă, acționati imediat pentru că altfel vă puteți trezi cu arsuri și mai grave. Dacă situatia nu este totuși gravă, folositi metodele traditionale, care oferă numeroase remedii pentru calmarea durerilor și evitarea inflamatiilor. Otetul de mere este un remediul popular cel mai cunoscut pentru arsurile solare. Aplicati comprese îmbibate cu otet pe portiunile de piele afectate. Laptele este si el foarte eficient în calmarea durerilor. Acidul tanic continut de ceai reduce inflamatia și edemele pielii. Dacă aveti arsuri pe portiuni mici, aplicati pliculete de ceai umezite pe zonele respective. Uleiul de levănțică are marele avantaj de a calma durerile și de a preveni bășicile. Dacă amestecați 3-4 picături de ulei cu un gel de aloe, reteta este gata pentru aplicare. În plus, beti multe lichide și nu mai mergeti la plajă.

■ **Insolația**

Cea mai eficientă metodă împotrivă insolatiei este prevenirea, dar dacă totuși ați devenit victima ei, este bine să actionati rapid. Primele semne sînt durerile de cap, ametelile, ochii împăienjeniti, fata congestionată, senzatia de vomă. Ce-i de făcut în astfel de cazuri? Se așază bolnavul într-un loc cît mai umbros și mai răcoros. Se aplică comprese reci pe cap, abdomen și torace. Se va stropi capul și fata cu apă rece și se va asigura ventilația cu un prosop. Se va pune o compresă cu otet pe ceafă și se vor consuma băuturi reci, cu putină sare, cafea concentrată sau ceai. În cazurile grave, cînd bolnavul are arsuri pe piele, senzatia de asfixiere, varsă sau chiar a leșinat, el trebuie transportat de urgentă la medic.

Pagină realizată de Alina ȚIȚEI

Ochii albaștri și verzi sînt sensibili la ultraviolete

■ **medicii spun că aceste persoane trebuie să poarte obligatoriu ochelari de soare cu lentile maro sau gri**

Ochelarii de soare nu trebuie considerati un simplu accesoriu la modă, un moft de care ne putem lipsi. Ei sînt de ajutor ochiului care, deși se apără de intensitatea luminii în mod natural prin reglarea diametrului pupilei, în timp obosește și suferă din cauza expunerii îndelungate la soare. Dacă pupila se adaptează la lumină, irisul, în funcție de culoarea pe care o are, este mai mult sau mai puțin sensibil la actiunea ultravioletelor. Se știe că ochii albastri și cei verzi sînt cu mult mai predispuși la tot felul de afecțiuni provocate de lumină. Se întîmplă astfel pentru că un iris deschis la culoare contine mai putină melanină (un pigment important, care protejează celulele de efectul soarelui) decît un iris căprui sau negru și capacitatea de a se adapta „atacului" razelor ultraviolete este mai mică. În primă fază, pot apare înrosiri ale ochiului, pișcături neplăcute și dureri de cap. Dacă expunerea neprotejată la soare continuă, există riscul dezlipirilor de retină și chiar al tumorilor intraoculare. Medicii oftalmologi sfătuiesc populația să evite să privească direct soarele pentru că pot apărea afecțiuni grave și să-și protejeze ochii cu ochelari cu lentile maro, gri sau sticlele-oglindă. Lentilele maro protejează cel mai bine și sînt recomandate în special miopilor, cărora le ameliorează putin vederea. Sticlele gri sînt indicate pentru hipermetropi (cei care nu văd la distantă). Sticlele-oglindă reflectă bine razele ultraviolete asa că dețin un grad de protecție bun. Celelalte culori, foarte la modă: roz, bleu, violet, galben, roșu au doar calitatea de a fi estetice. Nu asigură o adevărată protecție ochilor. Este bine de evitat și purtarea ochelarilor cu lentile negre pentru că aceștia scad capacitatea pupilei de a se adapta la lumină. Dacă nu puteți renunta la ei, nu-i purtati prea multe ore pe zi.

Ce trebuie să știți despre cremele protectoare

Cremele protectoare au grade diferite de protecție: moderat, mediu, major și extrem (fiecare produs are înscris pe el indicele minim de protecție). Este bine să folosiți loțiuni ce oferă o protecție complexă, și împotriva razelor ultraviolete și împotriva infraroșiilor. Dacă aveți o piele sensibilă, care se înroșește imediat, trebuie să folosiți în primele zile un produs cu indice de protecție 20. Dacă vă bronzati usor, fără probleme, puteți folosi produse cu un indice 8-10. Treptat, pe măsură ce pielea capătă o nuanță brună, puteti folosi creme cu indice de protecție mai mic. În acest fel, pielea se va obișnui cu soarele și va avea timp să fabrice melanina (pigmentul care colorează pielea). Bronzarea va fi mai lentă, dar mai sigură: pielea nu se va irita și nu se va coji. Aplicați din abundență cremă protectoare la fiecare oră și după fiecare baie în mare. Acordați o importantă sporită zonelor sensibile: urechi, nas, frunte, umeri. Buzele au și ele nevoie de multă protecție împotriva razelor solare datorită faptului că nu conțin melanină. Folosiți balsamuri de buze pentru a le hidrata. După baie, nu lăsați să vă usuce soarele pentru că picăturile de apă se comportă ca o lupă, producînd arsuri. Atenție însă! Folosiți produse de protecție doar care au fost testate dermatologic și nu conțin coloranți sau parfumuri care pot provoca alergii.

Soarele poate fi un antidepresiv natural

■ *cercetări recente au demonstrat că acesta activează producerea endorfinelor („hormonii plăcerii") și serotoninei (hormonul „umorului")*

În doze mici, soarele este excelent pentru sănătate. Expunerea prudentă la soare întărește sistemul imunitar, ameliorează miscările în articulatiile tumefiate, atenuează parezele faciale, calmează suferinta din unele boli ale uterului și anexelor sale. Sub influenta radiațiilor solare asupra pielii, organismul uman produce vitamina D - o vitamină indispensabilă organismului, din viata intrauterină și pînă la bătrînete. Rolul acesteia este multiplu. Asigură absorbtia calciului și fosforului din alimente, determină reabsorbția acestuia de către rinichi pentru a nu fi pierdut prin urină și îl fixează la nivelul oaselor. Nu este o vorbă aruncată în vînt faptul că soarele întărește oasele, vindecă rahitismul, previne osteoporoza la bătrîni și grăbește vindecarea fracturilor.

Pe de altă parte, vitamina D are un rol important pentru întărirea imunitătii organismului pentru că asigură producerea de interferoni, substanțe ce neutralizează virușii și au bune rezultate în tratarea cancerului, de exemplu.

Studiile au arătat că terapia cu ultraviolete regenerează celulele pielii și ameliorează unele boli dermatologice cum ar fi eczemele, psoriazisul, pelada și vitiligo. Medicii spun că o plimbare zilnică de 20 de minute prin soare este suficientă pentru a completa necesarul de vitamină D.

În plus, cercetările recente au demonstrat că soarele este un antidepresiv natural, care activează producerea endorfinelor („hormonii plăcerii") și serotoninei (hormonul „umorului").

PROCTOLINE
CENTRUL MEDICAL PROCTOLOGIC
Hemoroizi şi fisuri anale fără operaţie !

Reţeaua centrlor medicale proctologice PROCTOLINE este considerată leader mondial în tratarea hemoroizilor şi fisurilor anale fără operaţie.Echipa medicală specializată în această problemă cît şi experienţa acumulată pe miile de cazuri tratate în centrele ră spîndite în întreaga lume , inclusiv în România,ne permit aproape în toate cazurile să vindecăm aceste afecţiuni fără a fi nevoie de clasica intervenţie chirurgicală.

Aparatură medicală şi metode moderne

Instrumentarul medical şi aparatura de specialitate sînt importante şi reprezintă ultimele achiziţii în domeniu.Dotarea cabinetului este similară şi conformă standardelor occidentale.Metodele proctologice nu presupun spitalizare şi nici pregă tire preoperatorie şi întrucît nu sînt intervenţii chirurgicale propriu zise nu presupun anestezie, fiind aproape nedureroase.
Folosind cel mai avansat tratament numai la PROCTOLINE se asigură vindecarea fisurilor fără operaţie.

— Atenţie ! —
Nu orice durere sau sîngerare anală reprezintă boală hemoroidală.Aceste suferinţe pot fi expresia unui mare număr de afecţiuni, unele chiar grave, care în faza lor de debut împrumută simptomatologia bolilor hemoriodale.
Nu vă neglijaţi !Sunaţi chiar azi pentru o programare la **PROCTOLINE** !
Iasi: 032-26.18.18

UN SFAT PE SĂPTĂMÎNĂ

Cum putem scăpa de durerile de cap

***Daniel Cristescu*, 65 ani, Tătărași:** „De cînd cu căldurile din ultima vreme dorm prost noaptea, nu am aer dar ceea ce mă supără cel mai tare este faptul că, aproape zilnic, mă doare capul, lucru care mie, pînă acum, nu mi se întîmpla. Nu este o durere foarte puternică, dar este sîcîitoare și, din cauza ei, sînt tot timpul nervos. Poate și bătrînetea să fie de vină, căci noaptea mă dor și încheieturile, dar cu aceste dureri m-am obișnuit căci știu că am reumatism".

Prof. dr *Cristian Popescu*, șeful Clinicii de Neurologie de la Spitalul de Recuperare: „Nu sînteti singurul care se plînge în această perioadă de dureri de cap generate de căldură. Cel mai bine este, dacă puteți, să beti multe lichide și să evitati expunerea la soare, mai ales în perioada prînzului, cînd temperaturile sînt foarte ridicate iar razele soarelui ard foarte tare. Este însă posibil să vă doară capul chiar și respectînd aceste recomandări. În aceste conditii, eu v-aș recomanda un antialgic al cărui efect cuprinde o paletă mai largă. Este vorba de Ephimigrin (18.300 lei - 20 de comprimate), medicament ce se poate folosi pentru dureri de cap dar și pentru artralgii (adică pentru reumatism, de care spuneti că suferiți și dumneavoastră), mialgii (dureri ale muschilor), nevralgii (dureri de măsele, de exemplu, determinate de curent) ca și în cazul în care apar dureri după o interventie chirurgicală. Ephimigrin contine substante analgezice (acid acetilsalicilic, adică aspirină), antipiretice (paracetamol) și cafeină care are rol antimigrenos, adică îndepărtează durerea de cap. De altfel, prezenta aspirinei are și rol anticoagulant, prevenind astfel infarctul de miocard sau pe cel cerebral. De regulă, se ia cîte un comprimat, atunci cînd se instalează durerea, de preferință în timpul meselor".

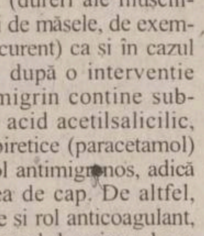

V-ați umflat de la căldură?

■ **cîteva sfaturi în lupta contra retenției de apă**

Dacă vă treziti dimineata cu mîinile și gleznele umflate, dacă obrazul arată buhăit și obosit nu există decît o singură explicatie: căldura din cameră și poziția alungită în timpul somnului. În timpul noptii, limfa și circulatia sanguină funcționează într-un ritm mai lent, deci apa are tendinta de a se acumula în tesuturi și formează retentii. Dacă sînt respectate cîteva reguli de bază, toate aceste neplăceri pot fi eliminate:

■ Dormiti într-o cameră bine aerisită, cu capul putin mai ridicat, pentru a împiedica limfa să stagneze la nivelul fetei. Evitati cinele copioase. Beți multă apă în timpul zilei, dar limitati consumul de lichide după ora 21;

■ Stropiti-vă fata cu apă rece si puneti o compresă cu gheață pe portiunile mai umflate. În cîteva minute, edemele se vor retrage și tenul va fi din nou neted;

■ Dacă simtiti că tot corpul este umflat, de parcă v-ați îngrășat, nu trebuie să vă îmbrăcati cu haine prea strîmte, care împiedică buna circulatie a limfei. Evitati să mîncati foarte condiment și încercati să vă odihniti mai mult;

■ Retentiile de apă se pot elimina cu ajutorul unui regim alimentar. Eliminati alimentele cu aciditate naturală care favorizează fermentatia, balonarea și acumularea de toxine (pastele făinoase, sucurile acidulate, cafeaua, legumele și fructele crude). Fără a exagera cu cantitatea, orientați-vă spre alimentele bogate în proteine (șuncă, brînză nefermentată, ouă) și cele bogate în calciu și magneziu (lactate, fructe uscate, ciocolată neagră)

■ Cea mai bună metodă de combatere a retenției de apă este tot apa. Dar nu orice apă și în orice cantitate! Cea mai potrivită este apa plată, cu putere diuretică naturală, ce ajută rinichii în eliminarea toxinelor. Nu beti mai mult de 1,5 litri pe zi. Recomandabil să beti cu înghitituri mici, între mese;

■ Exercitiile ușoare de respirație și relaxare sînt foarte potrivite pentru că împiedică acumularea toxinelor și asigură o oxigenare bună a organismului;

■ Dacă aveti mîinile umflate, este bine să le ridicati de cîteva ori deasupra capului și să miscati degetele. Apoi spălati-le cu apă rece și aplicati o cremă hidratantă;

■ O proastă circulatie a sîngelui estompează articulatiile și îngreunează picioarele. Cînd venelor le lipsește elasticitatea, sîngele urcă prea încet spre inimă, blocînd astfel capilarele, care-și revarsă surplusul de limfă în tesuturile din jur. Cea mai bună metodă de a scăpa de aceste neplăceri este masajul. Evitați să purtati tocuri mai înalte de cinci centimetri, faceti dușuri reci și stati cu picioarele ridicate cît mai mult.

S-au dublat vînzările de apă minerală

■ *„dacă se menține la fel de cald, cred că se vor tripla“, apreciază Angelica Manea, director de marketing la „Alimentara“*

De la debutul caniculei, cele mai căutate produse în Iași sînt apele minerale, berea și sucurile. Vînzările la aceste produse au crescut spectaculos peste tot, iar comercianții sînt convinși că vor vinde și mai mult dacă vor continua căldurile. Cea mai mare căutare a avut-o, în general, apa minerală după care urmează berea și sucurile.

La supermarketul „Gima“ vînzările la apa minerală au crescut cu 60% fată de aceasi perioadă a lunii trecute. În acest weekend s-a vîndut cu 112% mai multă apă minerală fată de weekend-ul trecut. La bere, vînzările au crescut cu 42% fată de aceeasi săptămînă din luna iunie, iar la acest sfîrșit de săptămînă creșterea fată de cel anterior a fost de peste 100%. Cantitătile de suc vîndute la „Gima“ au fost cu 30% mai mari decît cele de luna trecută în timp ce creșterea din acest weekend a fost de 45,2%. ***„Cererea din partea clienților pentru aceste produse a început să crească progresiv încă de la începutul săptămînii trecute. În ultimele zile am vîndut foarte mult și dacă se vor menține aceste temperaturi ridicate cred că vînzările se vor dubla. De remarcat că cererea la sticlele de 0,5 litri a crescut de 5-6 ori“*** a spus ***Mihai Andriescu,*** șeful supermarketului „Gima“. La „Alimentara“ în ultimele zile s-a înregistrat o creștere de 150% la vînzările de apă minerală și peste 100% la bere și suc. ***„Înainte, ne aprovizionam de două ori pe săptămînă cu baxurile. Acum ne aprovizionăm cu paletii. Săptămîna trecută am vîndut cam 17.500 de litri de apă minerală ceea ce înseamnă cam 2500 de litri pe zi pe tot lanțul Alimentara, și cererea continuă să crească. Acum încărcăm rafturile cu apă și nu trece mult timp și trebuie să le umplem din nou. Dacă se menține la fel de cald, cred că se vor tripla vînzările“***, a spus ***Angelica Manea*** director de marketing la „Alimentara“.

Agentii economici nu se prea grăbesc însă să le stingă setea angajatilor. La „Metro“ unde se aprovizionează de obicei societătile, vînzările la apa minerală sau suc nu au crescut spectaculos. ***„Vînzările au crescut, însă nu extraordinar. Acea lege privind distribuirea apei minerale angajaților pe aceste perioade de caniculă încă nu se aplică de către toți agentii economici. Cantitățile cu care se aprovizionează ei acum sînt cele obisnuite“*** a precizat șeful depozitului de produse alimentare de la „Metro“, ***Lucian Luțuc.*** **(Ana PRODAN)**

Și producătorii de ape minerale au motiv de bucurie în aceste zile

„Tomiris“ vrea înapoi în ring

■ *dintre cele trei societăți ieșene delistate săptămîna trecută la Bursa de Valori, „Tomiris“ și-a exprimat intenția de a reveni* ■ *„Moldomobila“ nu are cum să-și crească cu 1 milion de euro capitalul social* ■

Decizia Comitetului Bursei de Valori Bucuresti de „îngustare“ a conditiilor în care o societate poate evolua în ringul bursier a prins pe picior greșit trei firme iesene. Astfel, la sfîrșitul săptămînii trecute, „Asam“, „Moldomobila“ și „Tomiris“ au fost suspendate de la tranzacționare, în vederea delistării. În toate cele trei cazuri, neîndeplinirea condiției de capital social suficient de mare (2 milioane de euro) a fost cauza care le-a coborît de la Bursă.

AGA ar putea aproba majorarea capitalului la Tomiris

„Tomiris“ vrea să-și majoreze capitalul

„Capitalul social al societății e în jur de un milion de euro, ceea ce înseamnă jumătate din cît cere Bursa. Probabil vom convoca o Adunare Generală a Acționarilor și vom cere o majorare de capital. Sper ca în curînd să fim din nou pe Bursă“, spune ***Doina Piseru,*** director economic al societății iesene „Tomiris“. Firma are, la această dată, un capital social de 25,8 miliarde de lei, iar ultimul pret pentru o actiune „Tomiris“ a fost de 9.500 de lei. De altfel, acesta a fost și prețul maxim care s-a plătit pentru o acțiune a societății iesene. De la listarea sa pe Bursă, din 24 septembrie 1997, actiunile „Tomiris“ au ajuns la un minim istoric în aprilie 1999 (850 de lei pe acțiune, de 30 de ori mai mic decît valoarea nominală a actiunii).

„Moldomobila“ și-a luat gîndul de la Bursă

Dacă „Tomiris“ speră într-o revenire, la „Moldomobila“, situatia este încă incertă. ***„Nu avem capitalul social care să ne permită să rămînem la Bursă. Și nu cred că va fi posibilă o majorare de capital prea curînd. Nu avem încă nici o bază pe care să facem o emisiune de noi acțiuni. Salariații, care au o mare parte din acțiunile societății, nu au bani să participe la o majorare de capital, iar un investitor puternic nu s-a arătat încă. Poate o să cerem cotarea pe Rasdaq“***, declară ***Carmen Buhuși,*** director economic la „Moldomobila“. Societatea ieșeană producătoare de mobilier are un capital social de 25,138 miliarde de lei (la jumătate fată de noile reguli impuse de Bursa de Valori București). Ultimul pret la care s-au tranzactionat acțiunile „Moldomobila“ a fost de 451 de lei acțiunea (circa 50% din valoarea nominală). De la listarea sa pe Bursă, în august 1997, acțiunile „Moldomobila“ au avut un maxim la 1.164 de lei actiunea (în septembrie 1997) și un minim istoric la 87 de lei pe acțiune (în mai 1999).

Cea de-a treia societate ieșeană dată afară din ringul bursier, „Asam“, are si ea un capital social prea mic pentru a mai rămîne în joc: 1,709 miliarde lei. Dat fiind faptul că, începînd de anul trecut, 70% din actiuni sînt detinute de un investitor privat („Compania Conex“), iar restul de 12,47% de SIF Moldova, recotarea la Bursă nu și-ar avea, practic, „obiectul muncii“, pentru că nici unul din cei doi acționari nu ar avea interesul (deocamdată) să își vîndă partea. Actiunile „Asam“ au avut un ultim preț în piață de 2.700 de lei pe acțiune (fată de 25.000 de lei valoarea nominală, fiind cotate la Bursă în septembrie 1999). Maximum istoric a fost atins în iulie 1999, la 5.200 de lei pe actiune, iar minimum, două luni mai tîrziu (septembrie 1999), la 2.600 de lei pe actiune.

Avantajele cotării la Bursă

La sfîrșitul săptămînii trecute, Comisia de Înscriere la Cotă și Comitetul Bursei de Valori București au decis suspendarea de la tranzactionare, pe o perioadă de 24 de ore, a 43 de societăți, care urmează a fi retrogradate la categoria a II-a sau retrase de la categoria emitenților cotați, în scopul informării complete a actionarilor asupra situației acestor societăți. Practic, cotarea la Bursa de Valori a însemnat, în principal, o imagine mai bună a societății, dar și o transparentă mai mare fată de acționariat. Datorită reglementărilor stricte ale pieței de capital, societatile listate au datoria să își întocmească periodic rapoarte de activitate pe care să le prezinte actionarilor, iar „mișcările“ făcute cu acțiunile societății sînt „la vedere“. În plus, rolul Bursei este - sau ar trebui să fie - de a reflecta valoarea de piată a respectivei companii (în funcție de cererea și oferta pentru acțiunile societății și de pretul oferit pentru ele, diferit de valoarea nominală). Pe de altă parte, cotarea pe piata de capital putea facilita atragerea unor investitori (prin oferte publice sau tranzacții speciale). Societățile care au fost retrogradate la categoria a II-a a bursei nu au îndeplinit condițiile regulamentului bursier de menținere la cotă, respectiv capitalul social la valoarea de opt milioane de euro (categoria I) sau să aibă această valoare ca medie a capitalizării pe ultimele șase luni, iar pentru categoria a II-a - capitalul social la valoarea de două milioane de euro. De asemenea, societățile trebuiau să înregistreze profit pentru ultimul exercițiu financiar sau pentru cel putin două exerciții financiare din ultimele trei. Din Iași, la Bursă au mai rămas „Antibiotice“ (la categoria I), „Aurora Tîrgu Frumos“, „Siretul Pașcani“ și „Nicolina“ Iași la categoria II-a. **(Alina CORDUNEANU)**

NORD'EST
100.4 FM
RADIO

ȘTIRI ECONOMICE

SIF-urile cresc la Bursă

Societățile de Investiții Financiare au continuat să crească, în ședința de tranzacționare de marți a Bursei de Valori, pe o lichiditate destul de redusă. Indicele BET-FI a crescut cu 1,43%, la 1.542,69 puncte. Valoarea tranzactiilor cu cele cinci SIF a fost ridicată, de peste 2,2 miliarde de lei, însă peste 70% reprezintă tranzacțiile încheiate pentru SIF Banat Crișana. Titlurile emise de această societate au crescut cu 1,5%, la 700 lei, care este și maximul zilei. Cel mai ridicat ritm de creștere a fost înregistrat de SIF Transilvania. Acțiunile acestei societăți s-au apreciat cu 2,6%, și au închis ședința de tranzacționare la un preț de 780 lei. SIF Moldova a crescut cu 1,6%, la 640 lei, iar SIF Muntenia a închis ședința la un preț de 710 lei, după ce a atins un maxim de 720 lei, care reprezintă cel mai ridicat preț din ultimul an de tranzacționare. Această societate a avut o lihiditate foarte redusă, valoarea tranzacțiilor fiind de numai 42 milioane de lei. SIF Oltenia a încheiat ședința la un preț de 680 lei, același ca la închiderea precedentă, titlurile oscilînd pe parcursul ședinței între 670 lei și 680 lei.

Serviciul de „Coletărie anunțată“ vă scapă de cutii și sfori

Mamele care pregătesc pachete studentilor sau firmele care fac deseori livrări către partenerii din țară nu mai trebuie să își înfășoare coletele în cartoane „tip“ sau să le lege cu frînghii. ***„Prin serviciul «Coletărie anunțată» se pot trimite bunuri materiale care pot circula necondiționat în ambalaje tip. Pot fi expediate genți, bidoane, canistre, calculatoare, imprimante, colete cu ziare sau articole promoționale. Chiar și obiectele fragile pot fi trimise prin acest serviciu, cu condiția ca ele să fie protejate corespunzător în interior“***, a explicat ***Daniela Popa,*** șef serviciu vînzări în cadrul Direcției Regionale de Poștă Iași. Prin acest serviciu, pachetele ajung la destinație într-un interval de timp cuprins între 3 și 40 de ore, iar greutatea maximă este de 31,5 kilograme. Destinatarul poate fi informat de cel care îi trimite coletul la ce oră exact se poate duce să îl ridice de la oficiul poștal (din 120 de localități din țară). Pentru fiecare kilogram (sau fractiune de kilogram) se plătește un tarif de 4.000 de lei, iar în cazul solicitării indicației „voluminos“ sau „fragil“, aceste tarife sînt cu 50% mai mari. ***„Fată de luna ianuarie 2001, numărul coletelor prezentate la «Coletărie anunțată» au crescut cu aproximativ 30%“***, se arată într-o statistică efectuată de Direcția Regională de Poștă Iași. Cele mai multe colete trimise constau în calculatoare, imprimante și alarme auto, avînd ca destinații persoane fizice și juridice din București, Cluj, Timișoara. În Iași, „Coletăria anunțată“ este „apelabilă“ la Oficiul Postal nr.2 (strada Silvestru nr.2), la oficiul Pașcani (tranzit-Gară) și la Tîrgu- Frumos (oficiul tranzit). **(Alina CORDUNEANU)**

Străinii au pus ochii pe Litoral

■ *cei mai mari tour-operatori de turism din Europa s-au arătat interesați de cumpărarea unor hoteluri din Neptun, Olimp și Mamaia*

Companiile germane TUI si Condor-Neckermann, cei mai mari tour-operatori de turism din Europa, s-au arătat interesati de cumpărarea unor hoteluri pe litoralul românesc, în special din stațiunile Neptun-Olimp și Mamaia, a declarat, ieri, ministrul Turismului ***Dan Matei Aghathon.***

Agathon a adăugat că Ministerul Turismului va începe, în curînd, negocierile cu firmele germane pentru stabilirea hotelurilor care vor fi vîndute si a modalitătii de privatizare.

În timpul expertizării litoralului românesc de către TUI, Condor-Neckermann și ITS Reisen (International Travel Services), au fost pregătite 22 de hoteluri de trei stele și 3 de patru stele, membrii celor trei tour-operatori fiind impresionati, în special, de hotelul California din Cap Aurora, Rex, din Mamaia, care va fi în curînd primul hotel de 5 stele de pe litoral, Iaki si Majestic, tot din Mamaia.

Reprezentantii concernului german TUI și-au exprimat intenția de a aduce modificări catalogului propriu de oferte, astfel încît România să fie reintrodusă în circuitul turistic international. ***„TUI intră de obicei pe piață cu un pachet de 10.000 de turiști, iar dacă sînt mulțumiți de condițiile oferite dublează numărul acestora“***, a mai spus Agathon.

Fată de anul trecut, Condor Neckermann și-a propus pentru 2001 dublarea numărului de turisti cu destinatia România, estimînd aceeasi evolutie și pentru anii următori.

Reprezentantii ITS Reisen au remarcat progresele făcute în turismul românesc în ceea ce priveste respectarea standardelor internationale pe plajele din Neptun - Olimp și Mamaia și au întocmit un raport de expertizare favorabil. ITS, care este specializat pe turismul de familie, a vizitat și unităti din Predeal, Sinaia și București, în vederea includerii lor în sistemul de vînzări propriu.

Nemultumirile exprimate de reprezentantii companiilor germane au fost legate de faptul că hotelurile din România nu corespund unor cerinte de securitate pentru copii sau de faptul că se practică foarte puțin sistemul „all inclusive“ (toate serviciile incluse), care ar scuti turistul străin de schimbarea valutei sau de a purta bani cash.

TUI și ITS au părăsit România în 1985, aceasta fiind prima vizită de expertizare pe litoralul românesc după 16 ani. ***„Este mult mai greu a recîștiga o piață tradițională decît a deschide una nouă“***, a mai declarat Agathon.

Ministrul Turismului a mai anuntat că Guvernul va discuta un proiect de ordonantă de urgentă prin care turiștii din spatiul Uniunii Europene vor putea intra în România doar pe baza unui document de identitate, fără pasaport, si cu care pot stationa în țară trei luni de zile. ■

Grupul Fiat nu este interesat să cumpere „Tractorul“

Grupul italian Fiat SpA nu se va implica în programul de privatizare a societătii Tractorul Brasov, a declarat, ieri ***Călin Popescu Tăriceanu,*** noul președinte al Asociatiatiei Producătorilor și Importatorilor de Automobile din România (APIA). ***„Vizita celor de la Fiat la Tractorul Brașov a fost mai mult pentru a vedea nivelul tehnologic al uzinei și pentru evaluarea costurilor în cazul unei eventuale investiții“***, a mai spus Tăriceanu, care a precizat că informatiile privind intentiile Fiat provin din surse neoficiale. ***Dan Vardie,*** secretar general al APIA, a întărit opinia președintelui asociatiei spunînd că reprezentantii Fiat care au vizitat Tractorul nu ***„erau factori de decizie în cadrul grupului italian“. „Părerile despre preluarea uzinei brașovene ar trebui aflate direct de la conducerea producătorului italian“***, a adăugat Vardie. În urmă cu trei săptămîni, ***Ovidiu Mușetescu,*** președintele Autorității pentru Privatizare a afirmat că cinci societăti cuprinse în PSAL - Roman Brasov, Tractorul Brasov, Siderurgica Hunedoara, Nitramonia Făgăraș și IUG Craiova - vor fi privatizate chiar dacă nu vor fi obținute prețuri spectaculoase în urma vînzării pachetelor de actiuni, precizînd că important este să fie găsiti acei investitori care să ducă la bun sfîrșit procesul de restructurare si apoi să investească în aceste societăti. ■

Mobil Rom lansează un serviciu de generația a treia

Operatorul de telefonie mobilă Mobil Rom a investit șapte milioane de dolari pentru lansarea, în premieră pe piața românească de telecomunicatii, a serviciului OfficeNet Access, a declarat, ieri, ***Bernard Moscheni,*** președintele companiei Mobil Rom.

„Pentru realizarea infrastructurii necesare noului serviciu compania noastră a investit aproximativ șapte milioane de dolari. Lansînd OfficeNet Access, Mobil Rom contribuie la realizarea unei infrastructuri de comunicații în România conform ultimelor realizări tehnice și aptă să răspundă cerințelor generatiei a 3-a a comunicațiilor mobile multimedia“, a precizat Moscheni.

Moscheni a mai adăugat că ***„ne propunem ca prin acest serviciu să concurăm serviciile de transmisii rapide de voce, date și imagini video prin conexiuni ISDN (Integrated Services Digital Network) oferite de RomTelecom prin intermediul telefoniei fixe“***, adăugînd că ***„pe lista clienților avem companii ca IBM, Compaq, Ericsson, Alstom ș.a.“***

OfficeNet Access este un serviciu de transmisii de date și voce de mare viteză care se bazează pe tehnologia GPRS (General Packet Radio Service). Această tehnologie wireless permite transferul de date în interiorul ariei de acoperire a retelei GSM, folosind comutatia de pachete.

Facilitățile oferite momentan companiilor de serviciul OfficeNet Access sînt accesul securizat la informații prin Intranet-ul companiilor prin intermediul VPN (Virtual Private Network) și accesul la Internet, acces efectuat la rate de transfer de 30-35 Kbps.

Inovatia fundamentală a serviciilor GPRS constă în faptul că mobilul devine un terminal identificat printr-o adresă de Internet, conectat și permanent disponibil, timpul de conectare se reduce la douătrei secunde, iar utilizatorul nu mai este taxat pentru timpul alocat conectării în retea, ci efectiv pentru volumul de date transferate.

Noul serviciu este taxat printr-un abonament de 35 de dolari/lunar, abonament ce asigură un trafic nelimitat. Oferta promoțională va dura aproximativ 2-3 luni, după care taxarea se va face prin abonament lunar cu volum de date inclus (exprimat în Kb sau Mb) și taxare suplimentară la volum (per Kb în afara pachetului). ■

Un milion de dolari pentru cine știe valoarea contractului de vînzare a Sidex

■ *ministrul Mușetescu se laudă că oferă acest premiu pentru că este imposibil de precizat în acest moment care va fi suma pe care o va plăti grupul LNM*

Contractul de privatizare a societății Sidex Galati va fi semnat în mod sigur vineri, a declarat ministrul Autoritătii pentru Privatizare, ***Ovidiu Mușetescu.*** El a precizat că, în acest moment, negocierile privind privatizarea combinatului sînt practic finalizate, discutiile purtîndu-se la nivelul avocatilor pentru redactarea textului definitiv al contractului.

Musetescu a afirmat că nu se poate preciza acum care va fi valoarea contractului de privatizare, în conditiile în care ***„operațiunile tehnice de determinare a capitalului social al societății“***, pe baza căruia va fi stabilită și suma finală a contractului, urmează a fi efectuate în maximum 120 de zile după semnarea acestui document. ***„Prin contractul de privatizare se va stabili un preț pe acțiuni, iar în perioada suspensivă se vor face tot felul de montaje financiare în vederea determinării finale a capitalului social care angajează suma finală pe contract. Orice speculație în acest moment referitoare la valoarea contractului este o fabulație“***, a spus Musetescu.

El a adăugat că ***„dacă o persoană poate preciza care va fi valoarea acestui contract și numărul de acțiuni care urmează a fi achiziționate de către cumpărător, atunci eu îi ofer un premiu de un milion de dolari“.***

O serie de informatii apărute, marti, în presa centrală, au acreditat ideea că pachetul de actiuni detinut de Autoritatea pentru Privatizare urmează să fie vîndut cu 50 de milioane de dolari. Potrivit acelorași informatii, capitalul de lucru al Sidex oferit de LNM ar fi urmat să fie de 100 milioane de dolari, iar nivelul investițiilor angajate pentru următorii cinci ani - 350 milioane de dolari. ■

Mușetescu este decis să vîndă vineri Sidex-ul, deși grupul francez „Usinor“ încearcă să intre în cărți pe ultima sută de metri

Curs calculat de BNR, 17.07.2001

29.331 lei/dolar 12.766 lei/marca
24.968 lei/EURO

AGENDA BANCARĂ

BANCA ROMÂNĂ PENTRU DEZVOLTARE
GROUPE SOCIETE GENERALE

Cîștigați cu VISA cumpărături în valoare de 3.000 USD

Clienții care optează pentru un card Visa Electron sau Visa Classic în lei în perioada 02.05.2001-31.07.2001, participă la o tragere la sorți în luna august 2001, prin care B.R.D.-G.S.G. împreună cu Visa Internațional va oferi cu această ocazie următoarele

PREMII
- Premiul I în valoare de 3.000 USD
- Premiul II - 14 premii în valoare de 100 USD fiecare, care se vor acorda săptămînal în perioada 02.05.2001 - 31.07.2001 (14 săptămîni) prin tragere la sorți

COOPERATIVA DE CREDIT COVURLUI
oferă
credite cu giranți sau ipotecă
în 48 de ore de la semnarea contractului
pentru persoane fizice și juridice
NOU S-au micșorat dobînzile la credite
Str. Milcov nr. 10, bl. 1201, sc. D, parter, Tel. 032/276962

necomm
www.necomm.ro
servicii de marketing și comunicare online
comunități de afaceri pe internet
tel: 032 / 271333 int. 123
email: office@necomm.ro

dialog 4$* Dialog Inedit
Telefoane si accesorii GSM
Telefoane începând cu 1$
Dialog FREE 9$
Alcatel OTE db
499.000 LEI*
*Fara TVA
cherry gsm
Str. Cuza Voda 8 (vis-a-vis de Posta veche)

Monitorul

Editoriale

POLITICĂ EXTERNĂ

Podul de indiferență

Ce poate face România în cazul în care Rusia ar pune-o în situația de a alege: NATO sau unirea cu Basarabia?

Cîteva evenimente petrecute în ultimele zile la Chișinău au atras din nou atenția opiniei publice românești asupra naturii relatiilor dintre România și Republica Moldova. Acestea sînt legate de schimbul de replici dintre președintele Ion Iliescu si liderul comunistilor din Parlamentul de la Chișinău, pe tema naționalității basarabenilor. Primul i-a acuzat pe comuniștii de la Chișinău că vor să-i deznaționalizeze pe românii din Basarabia și că ideea nașterii unei noi națiuni - cea moldovenească, diferită de cea română - pornește de la o teorie stalinistă. Liderul comuniștilor din Parlamentul de la Chișinău i-a replicat președintelui Iliescu că nu știe ce vorbește și că românii sînt o minoritate națională în Basarabia. Un răspuns transant, care nu mai lasă loc la interpretări.

În sfîrșit, un alt eveniment va avea loc mîine, cînd președintele chinez Jiang Zemin va sosi în vizită oficială de două zile la Chișinău, la invitația lui Vladimir Voronin. Un gest care va spulbera, cu siguranță, suspiciunile Occidentului fată de Moldova, înlocuindu-le însă cu certitudini deloc îmbucurătoare pentru cei care mai credeau că, mai devreme sau mai tîrziu, această țară va dori să se alăture Uniunii Europene.

Dacă în urmă cu cîteva luni politicieni și analiști mai optimiști de la București își permiteau să spere că noua putere comunistă de la Chisinău n-o fi chiar atît de pro-rusă cum se spune și că se va putea negocia cu ea, evenimentele recente nu lasă o marjă prea mare de acțiune diplomației românești.

Pe de o parte, în relația cu Republica Moldova, România se află în acest moment într-un serios impas. Dacă guvernul Năstase vrea să-și îndeplinească agenda euro-atlantică, va fi nevoit să amîne pentru cîtiva ani buni intențiile vădite de apropiere cu Republica Moldova. Gestul poate însă rupe definitiv legăturile cu Chișinăul, oricît de firave sînt ele acum.

Pe de altă parte, România este presată să încheie tratatul politic de bază cu Rusia, pentru a putea spera că NATO va lua o decizie favorabilă în privința extinderii din 2002. România a rămas singura țară fostă comunistă care nu și-a clarificat relațiile cu Moscova printr-un document bilateral. Potrivit mai multor surse apropiate de MAE român, Rusia ar fi cerut discret țării noastre să semneze un angajament că nu se va alătura în următorii ani vreunei aliante ostile (firește, din prudență, nimeni nu pomenește de NATO), Bucureștiul urmînd a primi, la schimb, garanții că unirea cu Basarabia va putea fi înfăptuită cu tot concursul autorităților ruse. Iată, deci, o dilemă și mai spinoasă.

Poate România iesi din această problematică situație?

Vineri a avut loc ședința Consiliului Suprem de Apărare a Țării, eveniment despre care, în mod surprinzător, nu s-au făcut nici un fel de declarații publice. Abia luni seară, întrebat direct de un reporter, Ion Iliescu a admis că, la ședința respectivă, s-au discutat chestiuni legate de încheierea cît mai grabnică a Tratatului cu Rusia, refuzînd însă să facă publice alte amănunte. Un semn că situația nu este deloc roză.

Dacă într-adevăr Rusia ne-a făcut o astfel de propunere, probabil că puțini ar fi aceia dintre noi care ar dori să fie în pielea guvernanților actuali. Cert este că, chiar dacă Rusia nu a făcut-o direct, indirect și discret problema în mod sigur a fost pusă pe tapet. În politică, un guvern eficient este acela care ia decizii rapide, însă și acela care știe să aleagă, într-o situație dilematică, compromisul mai mic. Cum poți discerne care este aici compromisul cel mic depinde de cum te poziționezi în raport cu Occidentul. În cele mai multe cazuri, cînd România a trebuit să aleagă transant, a preferat să o scalde. Dacă o va face și acum, riscă să piardă pe ambele planuri. Tragic pentru viitorul țării.

În orice caz, este greu de găsit o soluție mulțumitoare și va trebui să ne mulțumim cu jumătate de măsură. Aceasta, cum spuneam, în cel mai bun caz. Poate, totuși, mai logic ar fi să facem totul pentru a adera cît mai repede la NATO și UE, renunțînd la gîndurile de apropiere cu Moldova, urmînd însă să așteptăm, după ce eventual ne vedem sub umbrela NATO, o conjunctură mai favorabilă. Dar dacă aceasta nu se va mai ivi niciodată?

Claudiu RAUS

PUFOAICA DE VARĂ

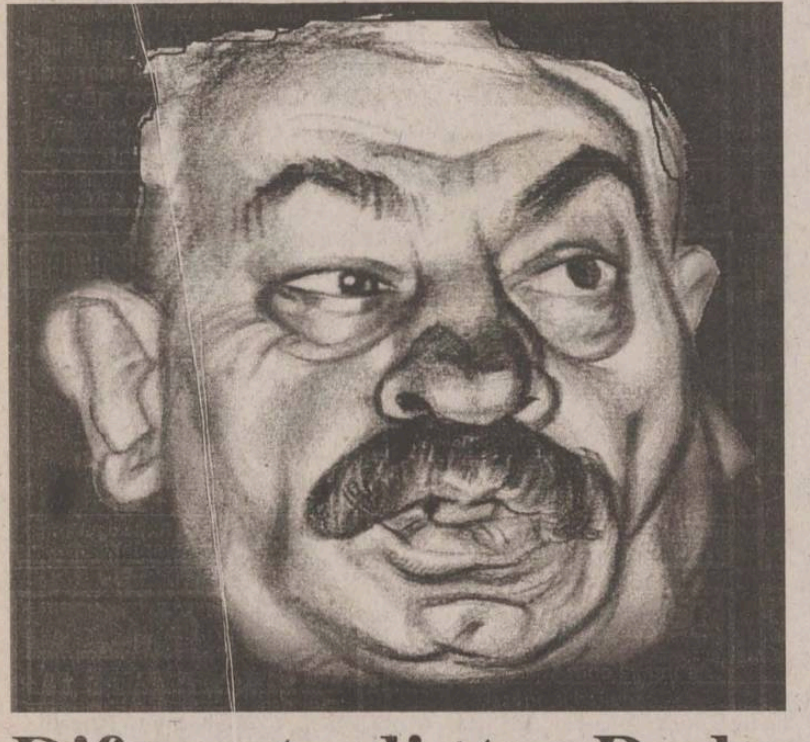

Diferența dintre Radu Vasile și James Joyce

Cătălin MIHULEAC

Ne amintim cu plăcere de serialul american ***MASH*** - difuzat și de un post român de televiziune -, ecranizare a romanului cu același nume al scriitorului ***Richard Hooker***. Nu se știe însă că, înainte de a fi publicat, în 1968, romanul MASH a fost refuzat - pe parcursul a șapte ani - de 21 de edituri.

MASH copia, de fapt, soarta altor cărți mari. De pildă, nu mai puțin de 40 de edituri au considerat nepublicabilă cartea „Oameni din Dublin", de ***James Joyce***, în vreme ce „Bucuria vieții", de ***Irving Stone*** - roman consacrat lui ***Van Gogh*** - a avut parte de doar 18 uși trîntite în nas.

Spun cititorii în stele literare că a fi refuzat de edituri este o umilință necesară marilor scriitori, chiar dacă mai e cîte unul care - neînțelegînd mesajul - își face felul. Astfel a procedat ***John Kennedy Toole,*** autorul cărții „Conjuratia imbecililor" (tradusă și la noi, de editura „Nemira"). Vreme de opt ani, „Conjuratia imbecililor" a fost mitraliată de refuzuri. După opt ani, ostenit de alergătură, autorul și-a curmat zilele, folosind un furtun racordat la teava de eșapament a mașinii sale.

Ulterior, ca pentru a-și justifica titlul, „Conjuratia imbecililor" a primit pe frunte laurii din soiul Pulitzer, iar editorii au luat la puricat sertarele scriitorului, sperînd că vor scoate la iveală și alte giuvaeruri asemănătoare. Estimp, Toole privea absent de pe lumea cealaltă, trăgînd dintr-o țigară groasă cît o țeavă de eșapament.

Hooker, Joyce, Toole. Spre ei mă poartă gîndul, de fiecare dată cînd ageamiii literari din tara noastră sînt publicați la grămadă, pe baza legitimației de ministru sau de...

Dacă pe lumea cealaltă se vor întîlni ***Radu Vasile*** și ***James Joyce,*** mustăciosul nostru fost prim-ministru îi va spune marelui irlandez, sugînd cu sete aurul unui dintre:

- Iaca, bre tataie, diferenta dintre noi doi: eu am fost scriitor ca matale, dar matale n-ai fost prim-ministru ca mine. Aud?

Tare mă tem însă că Joyce nu-i va putea răspunde. Umblă vorba că, pe cealaltă lume, spiritele alese, pentru a se putea odihni după truda pămîntească, sînt înzestrate cu surzenie selectivă. ■

HOMO VALACHUS

Îngerul și preotul

Codrin Liviu CUȚITARU

O frumoasă naratiune atonită din secolul al VI-lea ne prezintă un studiu de caz, plin de învățăminte. Se spune că - în perioada de extindere a creștinismului - preotul unei comunități mercuriene suferea de patima băuturii, petrecîndu-și cea mai mare parte a timpului în compania convivilor din sat. Alcoolismul îl făcu treptat să neglijeze posturile de peste an, expunîndu-l viciilor de tot felul. Asa se întîmplă că, într-o sîmbătă seara - întorcîndu-se acasă de la cîrciumă -, el intră în camera unei slujnici (din greșeală totuși, consemnează cronicarul anonim) și o „cunoscu" (în sensul biblic al termenului), convins că se află în dormitorul conjugal.

A doua zi, edificat asupra erorii comise și, prin urmare, plin de remușcări, preotul merse, după lege, la biserică pentru a săvîrși Sfînta Liturghie. Tocmai cînd, în altar, oficia segmentul cel mai important al slujbei (aducea Sfînta Jertfă), înainte îi apăru un înger mînios, care îl mustră cu următoarele cuvinte: „O, afurisitule de Dumnezeu! Cum ai îndrăznit să intri și să slujești Sfintele Taine? Nu știi că ești întinat și spurcat pentru păcatul ce l-ai făcut în noaptea aceasta? Noi, fiind netrupești și fără materie, ne sfiim să privim în fata fericitei Dumnezeiri, ci, acoperindu-ne fețele cu aripile, stăm înspăimîntați, iar tu, defăimînd, ai îndrăznit să lucrezi Sfintele Sfinților?". Surprins, dar mai ales deranjat din concentrarea intensă în care se găsea, preotul răspunse cu obidă: „Fiindcă așa mă înfricoșezi, să fii și tu afurisit!". Atunci - minune! (după cum exclamă povestitorul apocrif al evenimentului) - aripile îngerului căzură, dovedindu-se, o dată în plus, că lucrarea omului (păcatul), oricît de rea, nu poate trece înaintea lucrării bune a lui Dumnezeu (slujba).

În sens strict teologic, avem aici o sugestie demnă de atenție (și în zilele noastre). Opera divină se împlinește prin ***har*** și nu prin ***persoană.*** Un cleric - chiar decăzut moral prin faptele sale de ***individ*** - își continuă nealterat misiunea sacră (ce tine practic de transcendentă). păstrîndu-și darul preoției investit în el. Slujbele lui vor avea tot atîta putere ca și acelea oficiate de cel mai mare dintre sfinți. Din unghiul logicii eschatologice, pronia lui Dumnezeu se află întotdeauna deasupra insului propriu-zis care răspunde pentru actele sale ca ***persoană*** și nu ca ***exponent***. Într-una dintre predici, Ioan Gură de Aur se întreabă justificat: ce se întîmplă cînd folosești (la un sigiliu) două inele cu peceți identice, dar făcute din materiale diferite, aur - să spunem - și tinichea? Vei putea deosebi aurul de tinichea doar privind la sigiliu? În mod categoric, nu. Cît timp individul îndeplinește (corect) o misiune dată, în interiorul unui sistem dat (a cărui miză depășește oricum capacitatea lui de întelegere), calitățile personale nu sînt, în chip necesar, un criteriu de departajare de alți indivizi.

Concluzia de mai sus mă aduce, de fapt, către înțelesul „laic", cum ar veni, al parabolei amintite, către semnificația ei universală. La nivelul unei colectivități, ***misiunea individuală*** transcende ***caracterul individual***. O societate funcțională nu e făcută neapărat din moralități de exceptie - asa cum se crede uneori -, ci din naturi obișnuite, cu sentimentul datoriei fată de identitatea grupului căruia îi apartin. „Datoria" în sine nu reprezintă nici ea vreo virtute morală prin excelentă. Se suprapune cu instinctul (conștiinta, mai corect spus) propriei nevoi de perpetuare. Oricît de perfid, individul știe că, servind comunitatea, își slujește sieși. Civilizația unei națiuni nu este respectată pentru valorile morale personale - deși, paradoxal, civilizația adevărată situează neconditionat ***persoana*** în centrul preocupărilor sistemice -, ci pentru acelea ale întregului grup. Invariabil, ele se întemeiază pe suma mediocrităților etice și culturale ale colectivității respective, în mișcarea ei istorică.

Lărgind putin sfera discutiei, putem constata că, în general, comunitățile care, de-a lungul timpului, au urmat coordonatele doctrinare, derivate, fie și implicit, din principiile de mai sus, au cunoscut - într-o formă sau alta - succesul social. Marginalizații Europei (cel mai adesea oameni cu „tare" morale de nedepășit, în viziunea compatrioților lor) au devenit „productivi" în sistemul deschis al

Americii (unde ***responsabilitatea personală*** în structura socială a fost mereu deasupra ***valorii personale*** în paradigma etică a grupului). Creditul investit de către societate în misiunea individului schimbă nemijlocit percepția sa asupra rolului pe care îl are în piramida acelei societăți, inculcîndu-i devotament și, nu în ultimul rînd, interes pentru propria salvare. Spun aceasta, întrucît nu aș vrea să omit amintirea finalului alegoriei creștine de la care am pornit, cel puțin tot atît de plin de substantă ca și începutul ei. În urma blestemului angelic, preotul păcătos descoperi că ***nu mai putea să moară,*** fiind aparent sortit unei vieti terestre infinite, copleșite de remușcări. După 370 de ani de suferintă, reveni în fosta lui biserică, transformată acum în ruine, pentru a-și plînge greșeala din tinerete. Stupefiat, descoperi aici - în locul altarului - pe îngerul fără aripi, la rîndul său apăsat de tristete. Se priviră amîndoi îndurerati, apoi, străfulgerați de epifanie, se iertară reciproc. Instantaneu, îngerului îi crescură aripi albe și se înălță la cer, iar preotul adormi fericit întru Domnul. ■

CU OCHII PE HARTĂ

A treia cale

Tiberiu BRĂILEAN

A treia cale, sau „tertul inclus" (Ștefan Lupașcu) a fost întotdeauna aducătoare de schimbare, de progres, inclusiv în politică. Ea poate oferi un sens unor noi realități, unei lumi noi pe cale să se nască. Este calea celor care aderă la această lume nouă, dar care se tem de dînsa, a celor dezbinați între dorința de a profita de noile tehnologii și frica de efectele acestora, a celor care reclamă mai multă libertate individuală, deplîngînd, în același timp, reculul fibrei colective căreia-i apartin sau de la care se revendică etc. Este paradoxală această „a treia cale" și uneori ne întrebăm dacă este cu adevărat o cale posibilă, realistă și nu o manifestare modernă a schizofreniei.

Un posibil răspuns îl oferă ***New Labour***-ul lui Tony Blair, în Marea Britanie, care a întrunit la recentele alegeri majoritatea absolută din sufragii, în ciuda criticilor care o consideră „vidă de sens", „liberalism reîncălzit", „totul și contrariul său" etc. Tabu pentru unii, totem pentu altii, această „a treia cale", în variantă britanică, se rezumă la un soi de social-liberalism, o formulă ce încearcă să adapteze traditionalismul britanic la realitățile secolului XXI.

Această politică se bazează pe două concepte majore: în primul rînd, ea asigură un rol inedit acțiunii colective (stat, colectivități teritoriale, structuri asociative, sindicate), constînd, nici mai mult nici mai putin, decît în apărarea intereselor particulare, prin acordarea fiecărui cetățean a mijloacelor necesare realizării propriului potențial și asumării propriului destin. Nu mai este vorba de a dicta oamenilor o anumită conduită, nici de a afirma primatul interesului general asupra aspiratiilor individuale, ci de a ajuta pe fiecare să ofere ce are mai bun, stiind că, fără acest sprijin din partea comunitătii, reusita va apartine doar unor privilegiati, dat fiind caracterul nonegalitar al societătii. Este asa-numita „egalitate a sanselor", asigurată printr-o reformă a sectorului public și o redefinire a rolului statului, prin educație și „achizitia de competențe". În al doilea rînd, este vorba despre o redefinire a politicii economice și sociale, într-o epocă în care frontierele traditionale dintre economie, stat și societate nu mai sînt respectate. Este acceptat faptul că fortele pietei asigură succesul economic și modernizarea socială. Acesta a devenit nu numai un imperativ economic, dar și o exigență socială. Lipsa de instruire, somajul, rasismul, sexismul nu sînt doar niște flageluri sociale, ci handicapuri de natură economică. Prin urmare, generalizarea dreptului la muncă și investiția în talent are efecte benefice atît din punct de vedere economic, cît și social.

New Labour-ul britanic s-a cristalizat în ultimul deceniu al secolului trecut, prin opozitie atît cu fortele noii drepte, ce consideră inegalitățile, marginalizarea socială și somajul ca un pret de plătit pentru asigurarea dinamicii economice, cît și cu stînga istorică, ce începuse să înteleagă că vechile retele (nationalizări, stimularea cererii, protectionism ș.a.) nu mai merg, dar nu avea curajul unei desprinderi de „clasici", de teama unei capitulări. Adepții celei de-a treia căi au înteles un lucru simplu: faptul că, în condițiile în care mutațiile economice și sociale produse în ultimul timp au aneantizat socialismul traditional, noi mijloace pot servi acelorași scopuri...

La începutul celui de-al doilea mandat, Tony Blair, arhitectul acestui social-liberalism ***à la anglaise***, își propune, în primul rînd, să exploateze efectele noilor tehnologii în directia creării de bogăție, pentru satisfacerea nevoilor umane. În al doilea rînd, se încearcă transformarea sistemului educativ. Pentru a asigura reușita fiecăruia într-o societate bazată pe cunoaștere, trebuie să-i dai posibilitatea unei formări continue, a unui permanent reciclaj. În al treilea rînd, guvernul Blair își propune să reformeze Statul-Providenta, crescînd mobilitatea socială, pentru a face fată îmbătrînirii populatiei și apariției unor noi forme de sărăcie, recompensînd meritul și spiritul de întreprindere. Apoi, se dorește o reînnoire a democratiei, pentru acoperirea faliei care s-a creat între cetățeni și clasa politică.

În ce privește politica externă, primul ministru britanic a fost foarte clar în discursul de învestitură: „După al doilea război mondial - ***grosso-modo*** - noi trăim în pace cu restul lumii, dar nu am știut să ne găsim locul în noua ordine mondială. Dacă vom continua să flotăm între America si Europa, nu vom avea influentă nici asupra uneia, nici a celeilalte. Din contra, dacă ne vom urma angajamentul în favoarea unei Europe reformate și lărgite, vom prezerva și relațiile noastre cu S.U.A.".

Acest demers politic încearcă să răspundă veșnicei dileme social-democrate: cum se pot concilia dinamismul economic și progresul social, eficacitatea și solidaritatea? Întrebare cu atît mai acută acum, la ora mondializării și a noii revolutii tehnologice. Deși declarat de stînga, „blairismul" continuă multe elemente din politica dnei Teatcher, de aceea a și fost taxat ca fiind - de facto - un fel de ***„teatcherism*** cu fată umană". Dar Tony Blair crede în ce face și are succes. Pentru el, „a treia cale a avut întotdeauna ca finalitate reînnoirea și modernizarea politicilor progresului și nu realizarea unui nou compromis șchiop între stînga și dreapta. Situăm ideile în inimia proiectului nostru și sîntem pe linia curentului, care ne sustine și ne poartă". ■

POLIGON

Praful și pulberea

Dorin SPINEANU

Dragii mei, ceea ce se întîmplă zilele acestea în PNTCD seamănă mai mult a melodramă, în care personajele perorează pe rînd, în funcție de reacțiile isterice ale lui Ciorbea care și-a descoperit un neasteptat spirit dictatorial.

De aici, excluderi din partid, iesiri la rampă total în contrasens cu ceea ce ar trebui ca un partid care se mai numeste si crestin si democrat să aibă și un soi de echipe de efecte speciale care luminează cînd unul cînd altul dintre combatanti.

Iată, tot ca într-o telenovelă sau ca într-un film regizat de Sergiu Nicolaescu, se pare că MARGA SE ÎNTOARCE, titlu de roman ieftin sau de peliculă categoria C, chestie care, pînă la urmă, n-are nici o importanță atîta vreme cît PNȚCD-ul, asa cum am mai spus, est de multă vreme mort și îngropat.

Amuzante mi se par mai mult certurile între filialele partidului, un partid cotat sub trei la sută în sondaje, de aici derivînd și totala deriziune a acestor certuri de mahala.

În fond, în PNȚCD au mai rămas de împărțit doar funcții pentru paranoicii care aleargă după asa ceva, funcții sublim inutile, futile, dar mai pompoase ca un bal al pompierilor!...

Bineînțeles, sînt lucruri cu mult mai importante de comentat decît această nesfîrșită sfîșiere între cîtiva rechini de partid și de aceea pot să spun, cu mîna pe ce vreți dumneavoastră, că mă interesează teribil privatizarea Sidexului pentru că stiu clar că o dată cu privatizarea giganticului combinat voi rămîne cu ceva mai mulți bani în buzunar.

Mă rog, e vară, putine lucruri se mai întîmplă în această perioadă, așa că rufele murdare ale PNȚCD-ului au căzut ca o mană peste capul bietilor analiști care nu prea mai aveau... ce să analizeze!...

În rest, ce să fie?

Leul își continuă traietoria sa descendentă (dar lentă) în raport cu dolarul, canicula își face de cap și, peste toate acestea, a căzut un aer de lehamite de toți și de toate, iarna nu-i ca vara și invers, asa că între două pahare cu apă minerală lumea asteaptă toamna ca pe o izbăvire.

La fel ca toți ceilalti, astept și eu toamna cu ploi dizolvante și reci, dar care, paradoxal, încing tărîța în politicienii bine odihniți după vacanțele ***lor*** plătite din banii ***noștri.***

Să ne fie de cap și să spunem resemnați „Asta e!"

Eu, cel puțin, vă promit să nu mai scriu un rînd despre scandalul din PNTCD pentru că nu merită să-mi ostenesc mintea inventariind declarații belicoase, lipsite de orice suport real, făcute de niște păpușari ambulanți care se ceartă ca la usa cortului. A fost o chetă nereușită cu istoria, o istorie pentru țărăniști ingrată, căci nu au cum să mai ajungă vreodară la scorurile din '96, cînd au guvernat prost o țară și asa greu de condus; s-au schimbat prim-miniștri după principiul comunist astăzi Tanda, mîine Manda, pentru ca toată lumea să fie multumită și cu lacrimi pe obraji.

În încheiere, am să vă spun că mi-e silă, mi-e milă, milă pe care o resimți involuntar atunci cînd trece o înmormîntare săracă pe strada ta.

Și cu asta, basta! ■

❖ PULS ❖ PULS ❖ PULS ❖ PULS ❖ PULS ❖ PULS ❖ PULS ❖ PULS ❖ PULS ❖ PULS ❖ PULS ❖ PULS ❖

Surzilă a primit o ofertă promoțională de mutește tîrgul

Aseară am mai aflat una bună despre sforile pe care le trage domn Sovlov (sau, în fine, altcineva mai bărbos, dar prin mînuțele dînsului). Zice acea vorbă că Sovlov va da postul de șef al direcțiunea județeană de telecomunicatii lui domn Surzilă de la pesederuți, chiar dacă acesta este disident în micuțul partidulet, deși șef de filieră. Și încă una de trebuie să se tină de tocul ușii dușmanii pesederuți ai lui domn Surzilă care poate că nu cred ce le spunem noi aicea: Surziloaica, soția lui Surzilă, va fi unsă șefă la direcțiunea muncii. Care-i scopul sforitelor trase prin mîinile fără vlagă ale lui Sovlov? Să bage dihonia în pesederuti și să-și tină ciocul mic la jocul de glezne. Este că l-am prins din nou pe domn Cucioc?

Adrian Năstase va face olecuță de navetă?

Multi pesediști ieșeni nu știu că sîmbătă, cînd este asteptat cu înfrigurare la Iași Adrian premierul minune, este prevăzută și o întîlnire a acestuia cu mitropolitul, în munți, la Durău. Anunțăm așadar pe pesediștii care și-au pregătit scrisorelele cu turnătorii ce privesc colegii de partid, care să fie strecurate lui domn Năstase, sau pe cei care și-au pregătit un spici discret în coltul sălii în aceeasi idee, să ia în calcul și liniștea montană. ■

INFORMAȚII UTILE

Mai puțină bătaie de cap pentru înregistrarea societăților comerciale

În vederea îndeplinirii procedurilor pentru înregistrarea și autorizarea funcționării comercianților, în cadrul Camerelor de Comerț și Industrie teritoriale se constituie un Birou Unic. Pentru înregistrarea comercianților la Biroul Unic, se va depune o cerere tip, solicitanții vor furniza datele necesare, vor achita taxele și tarifele operațiunilor și, dacă este cazul, vor depune următoarele documente: dovada efectuării vărsămintelor în condițiile actului constitutiv; actele care probează dreptul de proprietate asupra aporturilor în natură la capitalul social, iar în cazul în care printre ele figurează și imobile, certificatul constatator al sarcinilor de care sînt grevate, dacă titularul cererii îl deține; actele constatatoare ale operațiunilor încheiate în contul comerciantului și aprobate de asociați în condițiile legii.

În termen de 20 de zile de la înregistrarea cererii, va fi eliberat certificatul de înregistrare al comerciantului, care cuprinde și codul unic de înregistrare.

În anexa la certificatul de înregistrare vor fi cuprinse, după caz, următoarele avize, autorizații și/sau acorduri pentru aprobarea funcționării comerciantului: avizul sau autorizația P.S.; avizul și/sau autorizația sanitară; autorizația sanitar-veterinară; acordul și/sau autorizația de mediu; autorizația de funcționare din punct de vedere al protecției muncii.

Eliberarea certificatului de înregistrare și a anexei la aceasta care cuprinde avize, autorizații și/sau acordurile necesare dă dreptul comerciantului să-și înceapă activitatea.

Biroul unic, la cererea și pe cheltuiala solicitantului, are obligația de a presta următoarele servicii:

- rezervarea firmei și efectuarea, în numele titularului cererii, a vărsămintelor reprezentînd aportul în numerar la capitalul social;
- redactarea actului constitutiv și obținerea autorizației sau, după caz, a dării de dată certă acestuia;
- redactarea și obținerea declarațiilor pe propria răspundere a fondatorilor, a administratorilor și a cenzorilor cum că îndeplinesc condițiile prevăzute de lege;
- susținerea cererii de înregistrare a comercianților în fața judecătorului delegat.

Condițiile pentru eliberarea avizelor, autorizațiilor sau acordurilor necesare pentru autorizarea funcționării comercianților, perioada de valabilitate și modul de reînnoire a acestora, precum și cuantumul taxelor aferente se stabilesc prin Hotărîre de Guvern.

Refuzul nejustificat de a elibera documentele solicitate ori întîrzierea nejustificată a eliberării acestora constituie contravenție și se sancționează cu amendă cuprinsă între 3 și 10 milioane lei.

În termen de 12 luni, comercianții constituiți anterior datei intrării în vigoare a O.U.G. nr. 488/24.05.2000, publicată în Monitorul Oficial nr. 283/31.05.2001, au obligația de a solicita, la Biroul Unic, preschimbarea actualului certificat de înmatriculare și a codului fiscal cu noul certificat de înregistrare conținînd codul unic de înregistrare atribuit.

Prin instituirea procedurii unice de înregistrare și autorizare a funcționării comercianților, sperăm că se vor simplifica formalitățile administrative cu care se confruntă în prezent comercianții persoane fizice, societățile comerciale, regiile autonome și organizațiile cooperatiste care exercită în mod obișnuit acte de comerț.

Consilier juridic
Corneliu MOROȘANU

DIN TELEFOANELE ȘI AUDIENȚELE ZILEI

Întreruperi de curent electric

■ **Mariana Ionescu, str. Canta nr. 13 - Iași:** „În fiecare seară ni se întrerupe curentul electric. Am sunat la 929 și-mi spun că e o echipă în zonă, iar dacă am insistat, mi-au închis telefonul. Aș vrea să se rezolve odată pentru totdeauna!"

■ **Elena Tănase, șoseaua Moara de Foc nr. 6 - Iași:** „Seară de seară nu avem curent, asta înseamnă că «Electrica» are o echipă de nespecialiști, care nu e în stare să rezolve problema. Nepotica mea, care e doar de 17 zile, a rămas în cadă pe întuneric. Sînt șefă de scară și toată lumea (din scară) mă întreabă ce s-a întîmplat".

■ **Maria Mihart, șoseaua Moara de Foc nr. 12 - Iași:** „Zilnic, de două ori pe zi, ni se întrerupe lumina. La 929 ni se răspunde «în doi peri»: «astea sînt condițiile, instalațiile sînt vechi». Dacă eu îmi respect obligațiile din contract și, dacă întîrzii, plătesc penalizări, «Electrica» ce spune? La 929 nu te întreabă cine ești, nu ți se dă număr de înregistrare la sesizare, ce-i asta?"

Ing. Lucian Luca, purtătorul de cuvînt al S.C. „Electrica" S.A., ne-a explicat ce se întîmplă în zona dvs.: „În general, sînt multe defecțiuni, din cauza vechimii rețelei subterane de distribuție a energiei electrice. Cablurile sînt foarte vechi în zona Regie-Canta, iar solul este acid; apar și așa-numiții «curenți vagabonzi», cauzați de influența liniilor de tracțiune electrică, atît de la CFR cît și de la tramvaie. Acești curenți și aciditatea solului erodează foarte tare conductorii electrici. După înlocuirea cablurilor, se va mai trece o dată prin zero, nu avem altă soluție". „Ne cerem scuze pentru această situație, care este independentă de voința noastră", a încheiat ing. Luca, promițînd că ne va ține la curent cînd se va remedia defecțiunea.

Veșnica problemă a datoriilor vecinilor

■ **Gheorghe Dascălu, reprezentant „Rombat Auto", bdul Alexandru cel Bun, bloc D3 - Iași:** „Lucrez în mediu toxic, cu acizi. Cineva de la RAJAC a venit, a ridicat capacul din spatele blocului, a demontat apometrul și a plecat. Am contract separat, încheiat cu RAJAC și sînt cu plata la zi, dar nu am branșament separat".

Contactat telefonic, ing. Tudor Tudose, purtătorul de cuvînt al RAJAC Iași, ne-a răspuns: „Într-adevăr, la Asociația de Locatari D3 - Țigarete, au fost debranșate scările C și D. Datoria este de 178 milioane lei, reprezentînd nouă facturi neachitate. Agentul economic care se află în blocul respectiv are un act adițional la contractul încheiat cu noi și a fost înștiințat cu o zi înainte de închiderea apei.

Conform legii, face parte din asociație, ca un membru cu drepturi depline; are dreptul de a se integra în acea asociație și de a cere socoteală pentru serviciile care nu i se furnizează. Este un contract separat încheiat cu noi, dar în actul adițional, care are aceeași putere ca și contractul, se menționează foarte clar că noi nu ne asumăm nici un fel de responsabilitate, în momentul în care, pe branșamentul respectiv, sînt datorii și nu avem altă soluție decît închiderea apei. Îmi pare rău pentru dumnealui, dar știa de la început care sînt condițiile de funcționare în acel spațiu".

Procura nu ține loc de certificat de producător

■ **Elena Beșleagă, cartierul Nicolina II - Iași:** „Am procură, prin Notariat, de la un producător gălățean, să vînd varză în piața Nicolina. Un control venit de la Primărie mă obligă să scot varza din boxă, deși, zilnic, eu plătesc taxă pentru acest spațiu".

„Problema este că procură poate să-și facă oricine, ca să vîndă varză în boxă, însă noi primim pe bază de certificat de producător agricol sau, dacă este societate comercială sau asociație familială, pe bază de aviz de principiu. Societățile le lăsăm mai mult, pînă vine perioada de vară, cînd se aglomerează piața. Atunci eliberăm boxele, fiindcă încep să vină țăranii adevărați și n-au unde să mai pună marfa", a explicat Dorina Iftimie, șef Serviciu Administrație Pieței, de la Primăria Municipiului Iași.

Aurel OANCEA
Rodica BÂRZU

VOCILE IAȘULUI

Ștacheta PNȚCD, fixată la nivelul lui Corneliu Coposu

Scindarea PNȚCD devine iminentă. Demisia președintelui Andrei Marga vine în sprijinul celor care cred că PNȚCD nu mai are nici o șansă de a reveni în prim-planul scenei politice. Cu numai 3% în sondaje este greu de crezut că partidul va mai reuși să intre în parlament. Ce spun ieșenii? PNȚCD mai are șanse să intre în Parlament în viitoarea legislatură?

■ **Nicolae Surdu - 62 ani, pensionar:** „Mie mi-ar fi rușine se revin în conducere partidului după cîte s-au întîmplat. Cetățenii, membri de partid și-au pierdut încrederea în ei. Iar acum, colac peste pupăză, fac două partide din unul. Nu fac bine ceea ce fac. Păcat."

■ **Coca Luca - 32 ani, inspector:** „Eu sper că vor reveni asupra deciziilor luate; e ciudat că nici la partidele istorice nu se poate găsi armonie. Ce să spui atunci de celeltate partide..."

■ **Dorina Dudeanu - 41 ani, referent:** „PNȚCD n-a făcut nimic pentru țară cît a fost la guvernare și nu cred că e un partid serios. După tot circul politic la care am asistat în ultima perioadă, nu cred că au prea multe șanse să revină pe scena politică. PNȚCD a ajuns unde a ajuns datorită lui Corneliu Coposu care a fost o personalitate, un exemplu de cinste și devotament. Nu e meritul lor că au ajuns la guvernare este meritul lui Coposu".

■ **Teodor Crăcană - 72 ani, pensionar:** „Eu sînt moldovean, ei sînt ardeleni; PNȚ n-a fost partidul moldovenilor. Acum nu se mai înțeleg, Lupu să-și ia coasa, Ciorbea cu luminița lui, nu, n-au șanse. Eu am votat Convenția dar nu cred că au coeziunea necesară să se reorganizeze și să devină un partid credibil. Cu cine să mai intre în Parlament? Cu ministrul agriculturii care putea să facă ceva și n-a făcut, cu fostul ministru de Interne care, la fel, n-a făcut nimic și restul... Cu ce oameni să mai apară, eu nu-i văd pentru că oamenii care au rămas nu au puterea să tragă după ei un electorat care să-i trimită în Parlament. Toți care ajung la putere umblă după ciolan, indiferent din ce partid vin și sînt ca lipitorilor pe corpul țării. Sug."

■ **Claudiu Semen - 31 ani, inginer:** „Nu mi-a plăcut să mă implic în viața politică pentru că eu, ca tînăr, n-am simțit că s-a făcut ceva pentru noi. Tinerii nu prea au acces la politică și, probabil, nici nu există interes în promovarea lor, drept urmare toți politicienii au vîrste considerabile. Sîntem mereu cu grijile de zi cu zi iar eu sînt sceptic, sînt 12 ani de cînd batem pasul pe loc."

■ **Gheorghe Jeverdan - 65 ani, fost profesor universitar:** „Prin ce au făcut au dovedit că sînt oameni neserioși. Nu trebuie exclus nici Vasile Lupu, nici Călin Cătălin Chiriță. Ei au vrut, probabil, să dezvăluie niște matrapazlîcuri care s-au făcut acolo și din această cauză au fost excluși; asta cred eu și luați-o ca o părere personală. În Parlament nu mai au șanse să intre pentru că, tot timpul, au fost neserioși, și în perioada interbelică au fost tot așa, un partid șubred. Actualii țărăniști s-au prevalat de faptul că sînt un partid istoric și-l urmează pe Maniu și Coposu, dar nici unul dintre actuali nu se ridică la valoarea vreunuia dintre cei doi. În afară de faptul că au stat în pușcărie și au suferit, alte argumente nu au avut iar cît au fost la conducere n-au făcut mare lucru. Asta e părerea mea."

■ **Aurelia Savin - 47 ani, contabil șef:** „Nu cunosc foarte bine care sînt relațiile din interiorul partidului dar, după cum se vede, nu vor mai avea șanse niciodată să revină în Parlament. Interesele personale primează fapt ce a determinat dezamăgirea electoratului care, niciodată, nu va mai merge pe mîna lor."

■ **Vasile Calomfir - 75 ani, pensionar:** „PNȚCD ca partid renăscut din istoricul Partid Național Țărănist, acel partid întemeiat de marii oamenii politici ai României, Ion Mihalache și Iuliu Maniu, era destinat să devină factor de reunire a românilor cu gîndire normală. Ce înseamnă asta? Dezvoltarea economică a țării bazată pe proprietatea privată, muncă eficientă și corect retribuită, promovarea oamenilor pe criteriul valorii personale și profesionale. Cum s-a dezvoltat în ultimii ani acest partid? A devenit o grupare în care s-au reunit, pe lîngă puțini idealiști ai orientării politice interbelice, mulți arivisti lipsiți de scrupule educați la școlile de cadre peceriste, adepți ai perceptului PCR, respectiv Pile, Cunoștințe, Relații. PNȚCD, în cei patru ani, cît a guvernat alături de alte formații politice, ce afișau programe labile și oportuniste, s-au compromis lamentabil în ochii oamenilor de rînd. Stiuația actuală a PNȚCD duce sigur la dezintegrarea acestui partid: ciocnirea de orgolii, cramponarea de scaune și privilegii materiale, cantonarea în afaceri oneroase și inginerii financiare a unor lideri PNȚCD nu deschide nici o cale onorabilă pentru viitorul partidului. Ironia sorții este că partidul ajunge la acest rezultat exclusiv prin efort propriu fără contribuția «frățească» a partidelor de stînga."

A consemnat
Rodica BÂRZU

PROFIL DE FIRMĂ

Tradiție și modernitate la Zimbru SA

■ cel mai mare producător de bere din zona noastră abia reușește să facă față numărului mare de cereri ■ din acest motiv, managerii firmei investesc masiv în mărirea capacităților de producție, în diversificarea sortimentelor și în creșterea calității ■

Una dintre fabricile de bere cu tradiție din România este Zimbru SA. Este un adevărat colos în industria berii dacă ne gîndim numai la faptul că acoperă în întregime piața Moldovei. Întinsă pe cîteva hectare și avînd nu mai puțin de 360 de angajați, fabrica a reușit să se impună pe piața concurențială acerbă a berii prin investiții în tehnologii moderne, prin rețete proprii de fabricație și, nu în ultimul rînd, prin prețurile practicate. Nu întîmplător deviza firmei este „un preț mic pentru o sete atît de mare". Pentru că setea de bere Zimbru este într-adevăr foarte mare. Cei 455.000 de hectolitri de bere, cît produce Zimbru SA într-un an, nu fac față numărului de cereri. Din acest motiv, managerii firmei au găsit soluții pentru a mări această capacitate de producție astfel încît solicitările să fie satisfăcute integral. O altă preocupare a responsabililor acestei societăți este legată de diversificarea sortimentelor de bere, dar și de creșterea calității.

120 de miliarde de lei investiții

Pas cu pas, întreaga tehnologie din fabrică va fi schimbată. Deja au început lucrările în fabrica de malț, urmînd ca pe parcurs să fie înlocuită fierberea. Într-un an de zile, întregul proces din aceste două fabrici va fi integral automatizat. Va fi înființată o stație de culturi pure pentru drojdii și va fi achiziționat un filtru de lumînări pentru creșterea calității berii, ceea ce reprezintă o tehnică de vîrf în domeniu. În curînd urmează să sosească din Germania linia de îmbuteliere de la firma „Crones", unul dintre cei mai mari producători de utilaje pentru industria băuturilor alcoolice și nealcoolice. Capacitatea acesteia se ridică la 30.000 de sticle/oră, față de 10.000 de sticle/oră, cît este cea a liniei actuale. Prețul liniei de îmbuteliere este de 45 miliarde de lei. Aici va fi îmbuteliată berea în sticle tip N.R.V., ceea ce va conduce la îmbunătățirea aspectului calitativ. Instalația este deosebit de performantă. Totul este complet automatizat cu senzori care elimină sticlele care nu sînt spălate suficient, sînt ciobite sau nu sînt umplute la nivel.

Dacă vorbim de investiții, merită amintit faptul că valoarea totală a acestora va depăși 120 de miliarde de lei. Cu toate acestea, potrivit domnului Vasile Diacon, directorul general al SC „Zimbru" SA „prețurile produselor noastre nu vor crește atît de mult încît să-l afecteze pe consumatorul nostru tradițional, deoarece prin aceste investiții vom realiza importante reduceri ale costurilor de producție".

Cu ajutorul noii instalații de îmbuteliere, 30.000 de sticle pe oră vor pleca către clienți

Premium Pils

Un nou produs al fabricii Zimbru SA va fi lansat pe piață. Berea Premium Pils va fi fabricată după o rețetă germană. Îmbutelierea va fi făcută în sticle de tip NRV.

Cea mai performantă instalație din țară

Pentru cei care nu știu, la Zimbru SA se găsește cea mai performantă linie din țară pentru îmbutelierea berii în butoaie de inox, de 50 de litri, de tip KEG.

Procesul de producție va fi complet automatizat

Distribuția berii

Pentru un producător de bere care se respectă, distribuția este la fel de importantă ca și producția. Din acest motiv, investițiile de la Zimbru SA nu vizează doar procesul de producție, ci și cel de distribuție. În viitorul apropiat, parcul auto al fabricii va fi înnoit cu 8 mașini moderne, inclusiv TIR-uri.

În momentul de față, la comandă fermă, transportul berii către beneficiar este gratuit indiferent dacă este vorba de berea la sticlă sau berea în butoaie de tip KEG.

ANGAJAMENTUL ZIMBRU

Produse de calitate la prețuri rezonabile

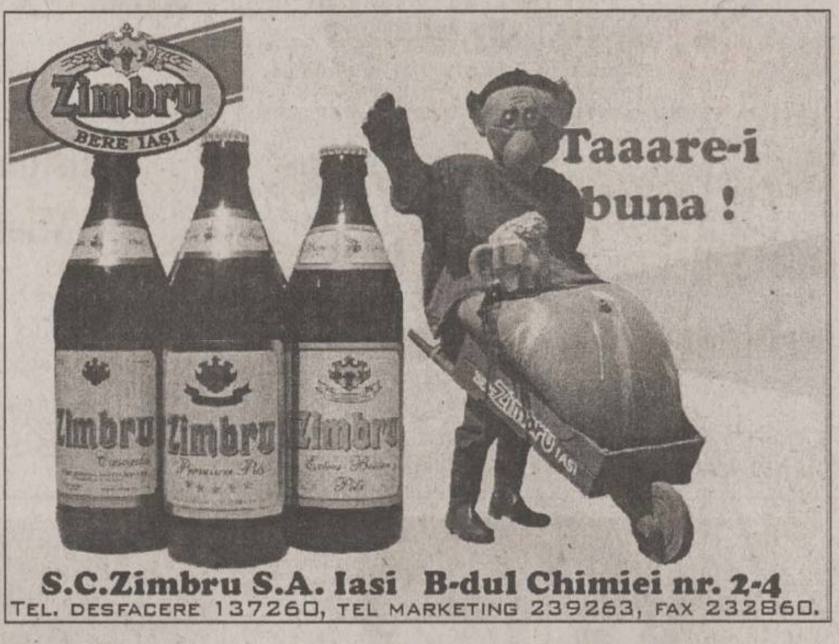

S.C.Zimbru S.A. Iasi B-dul Chimiei nr. 2-4
TEL. DESFACERE 137260, TEL MARKETING 239263, FAX 232860.

Berea bună și ieftină este cumpărată de comercianți chiar de la poarta fabricii

Garanția berii produse de Zimbru SA

Indiferent de anotimp, berea produsă la Zimbru SA benefiziază de termen de garanție. De exemplu, pentru berea pasteurizată „Cascada", acest termen este de 4 luni, iar pentru berea „Pils", de asemenea pasteurizată, termenul de garanție este de 6 luni.

Facilități oferite de Zimbru SA

- ■ Discount-urile oferite ajung pînă la 16%
- ■ Dozatoarele sînt puse gratuit la dispoziția clienților care vor să comercializeze berea îmbuteliată în KEG-uri
- ■ Transport gratuit
- ■ Credit comercial de zece zile

Deja au început lucrările în fabrica de malț, urmînd ca pe parcurs să fie înlocuită fierberea. Într-un an de zile, întregul proces din aceste două fabrici va fi integral automatizat.

Adresa: SC Zimbru SA, B-dul Chimiei nr.2, Iași; Tel/fax 032-239263; E-mail: rufus@zimbru.opsynet.com

NORD'EST
100.4 FM
RADIO

NOUTĂȚILE ZILEI

Biletele de călătorie cu trenul s-au scumpit cu 8,2%

Tarifele practicate de CFR Călători au fost majorate cu 8,2%, începînd cu data de 15 iulie, în conformitate cu rata inflației înregistrată în perioada martie-iunie, a declarat ieri *Valentin Bota*, directorul general al societății. Măsura a fost aprobată în ultima ședință a Guvernului și are avizul Oficiului Concurenței, a menționat oficialul companiei. Ultima majorare a tarifelor pentru călătoria cu trenul s-a realizat în data de 25 martie, cînd biletele s-au scumpit cu 11,8%.

Bacalaureat cu mită

Procurorii constănțeni au început cercetările privind unele nereguli sesizate în desfășurarea examenului de bacalaureat, după ce la Parchet au fost depuse mai multe plîngeri în care unii profesori sînt acuzați că ar fi luat bani de la elevi pentru a le facilita promovarea examenului. Conform plîngerilor depuse la Parchet, mai mulți elevi ar fi promovat examenul de bacalaureat după ce au oferit importante sume de bani profesorilor examinatori. Anchetatorii vor audia atît reprezentanți ai unor instituții de învățămînt, cît și pe cei ai Inspectoratului Școlar Județean Constanța. Surse din procuratura constănțeană au afirmat că, în cazul în care plîngerile se dovedesc a fi fondate, este posibil ca elevii în cauză să fie declarați respinși la examenul de bacalaureat.
În funcție de rezultatele anchetei, vor fi luate măsuri împotriva persoanelor găsite vinovate.

Premierul Năstase vrea să intrăm în NATO prin Israel

■ *presa israeliană a relatat pe larg despre cele două mize ale vizitei lui Năstase în Israel: sprijin pentru NATO și investiții israeliene în România*

Presa israeliană de ieri remarcă cele două mari mize ale vizitei lui Năstase în Israel: lobby israelian pentru aderarea României la NATO și investiții israeliene în economia românească. Prezentăm mai jos o sinteză din principalele cotidiane israeliene:

■ **Haaretz** - Sub titlul ***„România îi cere premierului să o ajute să adere la NATO“***, redactorul diplomatic al cotidianului „Haaretz“, ***Aluf Benn,*** subliniază faptul că premierul român i-a cerut, în prima zi a vizitei sale în Israel, omologului său ***Ariel Sharon***, să facă uz de influența sa pe lîngă Washington, pentru a obține sprijin pentru aderarea României la NATO. Răspunsul premierului Sharon nu a fost nici de acceptare clară, nici de respingere a solicitării, dar a comportat o dorință de reciprocitate, remarcă „Haaretz“. Sharon a explicat că Israelul este angrenat într-o bătălie pe scena internațională, unde palestinienii se bucură, în mod automat, de sprijin din partea arabilor, musulmanilor și a statelor nealiniate. El i-a cerut lui Năstase sprijin din partea României în Europa și în întreaga lume, adaugă „Haaretz“. ***„Așteptăm să fiți de partea noastră“***, a spus Sharon, la întîlnirea cu omologul său român, potrivit cotidianului israelian. Premierul Năstase i-a spus lui Sharon că țara sa va folosi bunele relații pe care le are cu statele arabe, pentru a-i găsi pe soldații israelieni răpiți în Liban, afirmă „Haaretz“, care adaugă că cei doi lideri au mai discutat și chestiuni comerciale și legate de extinderea relațiilor în domeniul securității. Năstase a exprimat interesul țării sale în domeniul tehnologiilor de vîrf, dar și al agriculturii, interesîndu-se, totodată, și de experiența israeliană în materie de privatizare.

■ **Jerusalem Post** - Cotidianul israelian de limbă engleză „Jerusalem Post“ remarcă, la rîndul său, dorința României de a obține un sprijin clar din partea Israelului pentru aderarea sa la NATO, date fiind relațiile speciale dintre Ierusalim și Washington. În articolul ***„România privește către Israel, pentru a-și pava drumul spre NATO“, Herb Keinon***, de la „Jerusalem Post“, afirmă că această solicitare „arată în mod clar cît de puternice par relațiile dintre Ierusalim și Washington, în ochii multor state“. ***„Știm că Israelul are prieteni apropiați în întreaga lume și ne bazăm foarte mult pe Ariel Sharon, să ne susțină eforturile de a deveni membri NATO“***, a afirmat Năstase, citat de „Jerusalem Post“. Ca și colegul său de la „Haaretz“, Herb Keinon remarcă faptul că premierul Sharon nu și-a luat un angajament ferm din acest punct de vedere, dar a afirmat că ***„Israelul susține dorințele României și crede că este important ca România să fie membră a NATO“***, dar că ***„are și niște solicitări la adresa României“***, pe care nu a dorit să le facă publice. ***„Ca țară mică, Israelul este interesat în dezvoltarea relațiilor cu alte democrații. Privim la România ca la un aliat. Am vrea să învățăm de la toată lumea, dar sîntem gata să și împărtășim din experiența noastră. Sîntem gata să ajutăm, dar am vrea să fim și ajutați. Cred că relațiile ar trebui să se bazeze pe reciprocitate, aceasta este calea unor relații normale între țări“***, a spus Sharon, potrivit „Jerusalem Post“. Deși Sharon nu a spus nimic despre aceasta, surse apropiate lui au declarat, pentru cotidianul citat, că „Israelul dorește în mod specific din partea României să-l ajute și să-l sprijine cînd se va pune problema unor voturi anti-israeliene la diferite organizații internaționale“. „Jerusalem Post“ mai remarcă afirmația premierului Sharon, potrivit căreia ***„relațiile culturale și economice dintre cele două țări sînt puternice și vor fi și mai înfloritoare, ca rezultat al acestei vizite importante“***. **(M.P.)**

Ariel Sharon a declarat presei că, pentru a interveni la Washington în favoarea României, i-a cerut lui Năstase „cîteva chestiuni foarte concrete“. El nu a dezvăluit însă nimic despre aceasta: „Rămîne un secret al meu și al premierului român“, a spus el

Atentat în preajma lui Adrian Năstase?

O valiză neidentificată, lăsată în fața hotelului Inbal din Ierusalim, a fost detonată ieri de forțele de securitate israeliene, în momentul în care premierul *Adrian Năstase* se pregătea să îl primească, la etajul 9 al hotelului, pe ministrul israelian al Afacerilor Externe, ***Shimon Peres***. Forțele de securitate israeliene au recurs la o asemenea măsură de teama că în valiză s-ar putea afla o bombă plasată de unul din grupurile teroriste din această țară. Zona din fața hotelului a fost evacuată pentru cîteva minute, iar forțele de securitate au decis, în urma acestui incident, întărirea măsurilor de supraveghere în preajma clădirii.

Protest semnat de 70 de oameni de cultură

Al doilea exil al lui Lucian Pintilie

Circa 70 de oameni de cultură au dat publicității ieri un protest față de „îndepărtarea“ regizorului Lucian Pintilie de la conducerea Studioului de Creație Cinematografică al Ministerului Culturii. Ministrul Culturii, Răzvan Theodorescu, a semnat recent o decizie prin care postul a fost scos la concurs. Pintilie a aflat de toate acestea de la mica publicitate a unui cotidian, unde a văzut întîmplător anunțul.

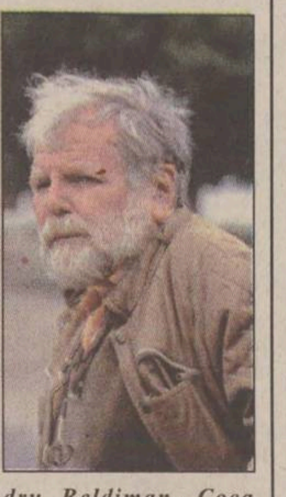

Sorin Alexandrescu, Mihai Șora, Ana Blandiana, Nicolae Manolescu, Mircea Martin, Gabriel Liiceanu, Dan Erceanu, Barbu Brezianu, Radu Ionescu, Alexandru Paleologu, Andrei Pleșu, Nae Caranfil, Maia Morgenstern, Ion Caramitru, Stere Gulea se numără printre semnatarii comunicatului remis de Fundația Videomedia, conform căruia „Ministerul Culturii a pus la cale îndepărtarea lui Lucian Pintilie de la conducerea Studioului Cinematografic, pregătindu-i-se astfel al doilea și probabil ultimul exil“. ***„Acest lucru se întîmplă cu unul dintre cei mai importanți ambasadori ai culturii române și cu cel mai european dintre oamenii de cultură români, în clipa în care președintele României și primul ei ministru fac turul lumii pledînd cauza integrării României în Europa“***, se arată în comunicat. ***„În urmă cu 30 de ani, regimul comunist din România i-a interzis lui Lucian Pintilie să mai facă filme în țara sa și, în cele din urmă, l-a exilat. În 1990, Lucian Pintilie a revenit în țară preluînd funcția de director al Studioului de Creație Cinematografică al Ministerului Culturii. În această calitate, dovedindu-se un excelent manager, a realizat în producție proprie sau în coproducție 15 filme, dintre care șapte au fost invitate la Festivalul de la Cannes și două la Festivalul de la Veneția. Ne întrebăm dacă discursul privind integrarea României își păstrează credibilitatea, în condițiile în care oamenii de cultură români pe care Europa îi omagiază sînt umiliți și tratați cu cinism în propria lor țară“***, precizează comunicatul.

Printre oamenii de cultură care și-au dat acordul pentru publicarea textului se mai află ***Eugen Atanasiu, Alexandru Beldiman, Coca Bloos, Paul Bortnovshi, Viorica Bucur, Mariana Celac, Manuela Cernat, Adrian Cioroianu, Radu Cosașu, Thomas Ciulei, Cristina Corciovescu, Mircea Diaconu, Gheorghe Dinică, Sorin Dumitrescu, Mircea Dumitrescu, Ioan Groșan, Hanno Hoffer, Gabriela Hurezean, Florica Ichim, Sorin Ilieșiu, Adrian Iorgulescu, Thomas Kleininger, Lucia Hossu Longin, Șerban Madgearu, Nicolae Mărgineanu, Florin Mihăilescu, Liviu Mihai, Mariana Mihuț, Ioan T.Morar, Cristi Puiu, Șerban Rădulescu-Zoner, Victor Rebengiuc, Bujor Rîpeanu, Mircea Toma***. ■

PSD nu abrogă Legea Ticu

Ministrul Administrației Publice ***Octav Cozmâncă*** a declarat ieri că PSD nu susține propunerea deputatului PRM ***Daniela Buruiană*** referitoare la abrogarea legii privind accesul la dosarele fostei securități, considerînd că această inițiativă este „neavenită“. ***„Nu știu dacă această propunere este a PRM și nu cred că se pune problema ca PSD să agreeze acest proiect“***, a spus Cozmâncă.

Daniela Buruiană, deputat PRM, declarase alaltăieri că va propune, printr-o inițiativă legislativă, abrogarea legii privind accesul la propriul dosar și deconspirarea fostei Securități. Potrivit Danielei Buruiană, legea ar trebui modificată astfel încît reprezentanții cultelor bisericești să nu mai facă parte din categoria persoanelor a căror eventuală colaborare cu fosta Securitate trebuie făcută publică. ■

Soția lui Miloșevici își vizitează soțul

Soția lui ***Slobodan Miloșevici, Mira Markovici***, ar putea sosi mîine la Haga, pentru a-l vizita pe acesta la centrul de detenție al Tribunalului Penal Internațional pentru fosta Iugoslavie (TPI), au anunțat surse de pe lîngă Ministerul olandez al afacerilor Externe. ***„Doamna Markovici a venit să-și ia viza și, avînd în vedere că avem nevoie de 72 de ore de pregătiri pentru a-i asigura securitatea, pornim de la principiul că va ajunge în Olanda joi“***, a declarat pentru AFP purtătorul de cuvînt al Ministerului olandez de Externe, ***Frank de Bruin***. Conform informațiilor deținute de Ministerul de Externe, soția lui Miloșevici va sosi cu avionul. ***„Ambasada noastră a primit, vineri, o cerere de viză din partea nurorii Mirei Markovici, dar aceasta nu s-a prezentat pentru a-și ridica viza“***, a adăugat de Bruin. Un purtător de cuvînt al Tribunalului a precizat că Markovici nu va avea acces decît la închisoarea TPI. Ministerul olandez de Externe afirmase, vineri, că viza va fi acordată „în condiții foarte stricte“.

Slobodan Miloșevici, transferat la Haga în data de 28 iunie, este acuzat de crime împotriva umanității și crime de război. De la sosirea la închisoarea TPI, el a primit vizita a doi avocați - iugoslavul ***Zdrenko Tomanovici*** și canadianul ***Christopher Black***. ■

Mira Markovici

SOCIETATEA ROMÂNĂ DE RADIODIFUZIUNE
RADIO IAȘI
RADIO IAȘI
1053 khz. - 285 m.l.u.
2 nov.1941 - 60 - 2 nov.2001
http://www.radioiasi.ro
emitem ⏩ 6.00 - 22.00 ⏪ emitem
La zi, cu informațiile din zona Moldovei, din țara și din lume
Știri ★ 6.00-8.00-9.00-11.00-12.00-15.00-17.00-18.00-21.00 ★ Știri
Radiojurnale ✲ 7.00-13.00-16.00-19.00 ✲ Radiojurnale
Evenimentele zilei ★ 19.20 - 20.00 ★ Evenimentele zilei
CU NOI, MAI INFORMAT - CU NOI, MAI PUTERNIC

TELE M
"PROBLEMELE ORASULUI"
Emisiune dedicată ieșenilor.
Miercuri orele 18:00
☎ 143.217
112.882
Numai prin tele'M vă puteți rezolva problemele !

Andrei Marga: „Liderii PNȚCD trăiesc fără slujbă, din resurse obscure“

■ *Andrei Marga revine și atacă dur conducerea PNȚCD* ■ *„Am demisionat pentru că partidul se transformă într-un paravan pentru fapte reprobabile și situații tulburi“, a explicat președintele demisionar* ■ *el nu a dat de înțeles dacă este dispus să revină în fruntea unui partid, fără cei pe care-i acuză* ■

Pentru prima oară de la demisia sa, fostul președinte al PNȚCD revine, printr-un nou comunicat, cu acuzații grave la adresa unor lideri ai partidului. Marga îi acuză pe cei din actuala conducere a PNȚCD că au venituri obscure și că dezvoltă afaceri ilicite prin fundațiile pe care le patronează. După Marga, PNȚCD nu are „rațiunea de a exista fără Vasile Lupu“, persoanele excluse recent sînt „tot ce are mai bun PNȚCD în teritoriu“, iar sigurul congres statutar este cel convocat de Lupu pe 17 august.

În stilul comunicatelor cu care ne-a obișnuit fostul președinte al PNȚCD, ***Andrei Marga***, acesta a mai lansat ieri încă unul, primul de la demisia sa de la conducerea partidului. În acest comunicat, Marga declară că unul dintre motivele pentru care a demisionat a fost acela că ***„organismele din fruntea partidului se opun schimbărilor necesare, iar unii lideri sînt atît de compromiși încît în orice județ, partidul este acuzat de lucruri grave“***. Marga susține că a încercat să stopeze cursul actual al lucrurilor, care riscă să transforme PNȚCD într-un ***„paravan pentru fapte reprobabile și situații tulburi“***, într-o formațiune în care ***„persoanele care vorbesc în numele partidului se ocupă de căpătuială mai mult decît de problemele cetățenilor“***. El a mai arătat că în PNȚCD ***„resursele fundațiilor se folosesc pentru discreditarea conducerii partidului“***, că ***„mulți lideri trăiesc fără slujbă, din resurse obscure“***, că lideri ai partidului ***„luptă din răsputeri contra proprietarilor de drept după ce au pus mîna pe case în București sau cumpără la prețuri derizorii apartamentele fostei securități“***.

Fostul președinte a subliniat că, deși nu i-a lipsit energia necesară pentru reformarea partidului, nu a avut parte de oamenii care să aplice noile idei. ***„Am fost cel dintîi care, în 1998, a propus, în scris, reconstrucția de personal, de funcționare, de doctrină a PNȚCD. Liderii actuali au atacat atunci vehement ideea reconstrucției, iar acum ei o folosesc bucuros dacă reconstrucția înseamnă păstrarea lor ca șefi“***, a afirmat Andrei Marga, precizînd că pașii pe care i-a propus ***„se fac în orice partid matur și sînt inevitabili“***. Fostul lider al PNȚCD afirmă că problema fundațiilor conduse de actualii lideri țărăniști ar putea crea probleme serioase partidului. ***„A apărut o formă originală de corupție - fundațiocorupția, a cărei virulență nu am bănuit-o, iar în jurul ei a apărut iluzia politicii pe bani“***, a reclamat Marga.

Conform lui Marga, congresul extraordinar convocat pentru data de 17 august de cele 23 de filiale nemulțumite de situația din PNȚCD este statutar. El consideră drept nestatutare demiterile și propunerile de excludere formulate de actuala conducere cu privire la ***Vasile Lupu, Cătălin Chiriță*** și alți membri ai grupului condus de aceștia. ***„Nu se poate o măsură mai nestatutară și mai aberantă. Vasile Lupu concretizează o idee fără de care PNȚCD nu are rațiunea de a exista. Cătălin Chiriță se bucură de o apreciere europeană pe care nu o au cei ce-l exclud. Liderii locali vizați pentru excludere sînt tot ce are mai bun PNȚCD în teritoriu, iar cei ce-i exclud ar trebui să le fie recunoscători. Dacă astfel de oameni sînt excluși, nu voi întîrzia să iau decizia care se impune“***, a adăugat Andrei Marga. Marga susține că „aproape aceiași oameni“ care au blocat reconstrucția PNȚCD sînt cei care nu l-au sprijinit ca ministru al Educației Naționale. ***„Aproape aceiași oameni care au blocat PNȚCD se temeau, în 1999 - 2000, că aș cîștiga profit“***, se arată în comunicat. **(D. POPA)**

„M-au blocat aceiași oameni care nu m-au vrut ministru“, spune Andrei Marga

Pregătiri febrile la Chișinău, în așteptarea lui Jiang Zemin

■ *președintele chinez face, mîine și poimîine, o vizită oficială în Republica Moldova*

Oficialii de la Primăria municipiului Chișinău, care au examinat în ultimele zile pregătirile pentru vizita în Republica Moldova a președintelui chinez ***Jiang Zemin***, au anunțat că problema cea mai dificilă continuă să fie iluminarea bulevardului central al capitalei în cele două zile de sejur, transmite BASA-press. Dialogul purtat cu Union Fenosa, furnizorul de curent electric față de care administrația capitalei are datorii mari, nu s-a soldat deocamdată cu nici un rezultat, dar oficialitățile municipale speră că vor fi găsite fonduri speciale, pentru ca ***„Bulevardul Ștefan cel Mare să fie iluminat în perioada șederii în capitală a președintelui chinez“***. De o săptămînă, Primăria capitalei este în febra pregătirilor pentru vizita oficială a președintelui chinez, programată pentru 19-20 iulie. Marcajul străzilor pe traseul de la aeroport pînă la reședința unde va fi cazat președintele chinez a fost refăcut, iar copacii vor fi văruiți. Bulevardul Ștefan cel Mare a fost deconectat de la rețeaua de curent electric la începutul lunii iunie, din cauza neachitării facturilor, și este iluminat doar de vitrinele magazinelor și de farurile autovehiculelor.

Pe de altă parte, Poliția din Chișinău a declanșat o amplă operațiune de depistare a cetățenilor străini care nu și-au legalizat șederea în Republica Moldova, în cadrul programului de asigurare a condițiilor de maximă securitate în timpul vizitei președintelui Jiang Zemin. Pînă la sosirea și în timpul vizitei șefului statului chinez la Chișinău, poliția va avea sarcina să supravegheze persoanele cu antecedente penale, narcomanii și alcoolicii. În ajunul vizitei, polițiștii vor opera controale în pasajele subterane și în alte locații ce pot reprezenta un pericol sporit pentru securitate. Pe perioada deplasării coloanei oficiale, traficul va fi blocat. Pentru asigurarea securității lui Jiang Zemin vor fi mobilizați între 1.000 și 1.500 de polițiști.

Ultima dată, poliția a fost într-un regim de alertă comparabil în timpul vizitei la Chișinău a președintelui rus, ***Vladimir Putin***. Toți proprietarii apartamentelor ale căror ferestre dădeau în străzile pe care urma să se deplaseze coloana oficială fuseseră preveniți să nu le deschidă, pentru că ar fi riscat să atragă atenția lunetiștilor, plasați discret pe acoperișuri. ■

Președintele Zemin sosește la Chișinău după o vizită de două zile la Moscova

vrei
91,9 FM
radio CONTACT
www.radiocontact.ro

Secțiunea
B

MIERCURI
18 iulie 2001
Inclus în nr. 168

Monitorul
Sport

NORD'EST
100.4 FM
RADIO

Adrian Ilie vrea să rămînă la Valencia

În ciuda posibilei, ba chiar iminentei plecări a căpitanului *Gaizka Mendieta*, *Adrian Ilie* **(foto)** este hotărît să rămînă la actuala sa echipă CF Valencia, după cum a mărturisit el însuși la primul antrenament al echipei din acest sezon. Antrenorul Valenciei de pînă acum, ***Hector Raul Cuper***, a semnat un contract cu Inter Milano, în timp ce Mendieta este curtat intens de o serie de mari cluburi europene, ca Real Madrid, Lazio sau Milan. Cu toate acestea, Adi Ilie, în vîrstă de 27 de ani, crede că viitorul sezon va fi strălucit pentru echipa sa: ***„Trebuie să respectăm deciziile jucătorilor care vor să plece. Doresc să fac tot ceea ce se poate pentru al convinge pe noul antrenor că merită să închei un nou contract cu Valencia. Acesta va avea timp să ne cunoască pe toți, dar mai întîi, trebuie să știm ce vrea el de la noi“***, a spus „cobra“.

Ilie a venit la Valencia în iarna anului 1997 de la Galatasaray, fiind puțin cunoscut de suporterii spanioli, dar foarte curînd a făcut un cuplu ofensiv perfect cu argentinianul Claudio Lopez. Evoluțiile lui Adrian Ilie i-au adus porecla, „cobra“ antrenorul ***Claudio Ranieri*** spunînd pe atunci că ***„mușcăturile lui sînt mortale“.***

În ciuda faptului că, din cauza unui temperament dificil, el nu s-a înțeles prea bine cu toți antrenorii care au trecut pe la Valencia, românul este iubit de publicul cucerit de artificiile sale tehnice și de golurile spectaculoase care le-a înscris. Însă, în ultimii doi ani, Ilie a prins greu prima echipă a Valenciei, ajunsă de două ori în finala Ligii Campionilor. În sezonul de-abia încheiat, el a jucat doar 22 de meciuri pentru Valencia.

În același timp, un alt român care ține de Valencia, ***Dennis Șerban,*** împrumutat sezonul trecut formației de ligă secundă Elche, a spus că nu crede că are viitor la Valencia. ***„Aș dori să rămîn, dar antrenorul mi-a spus că staff-ul clubului nu vrea să mă păstreze. Vreau să fiu transferat în altă parte, și nu împrumutat“***, a mărturisit fostul stelist. Agentul jucătorului ***Giovanni Becali*** este așteptat în Spania pentru a negocia un transfer al lui Dennis Șerban. ■

Lovită ca de ciocan

■ *Comisia de Apel a IAAF a declarat-o dopată pe atleta română Mihaela Melinte ■ aceasta a declarat că va lupta în continuare împotriva acestei decizii și că nu va întrerupe antrenamentele* ■

Probabil că Mihaela Melinte va fi nevoită să mai absenteze încă 14 luni din competiții

Comisia de Apel a Federației Internaționale de Atletism a declarat-o dopată pe atleta română ***Mihaela Melinte,*** care a fost suspendată pînă pe 24 septembrie 2002, a declarat secretarul de stat în Ministerul Tineretului și Sportului, ***Nicolae Mărășescu.*** Fax-ul de confirmare din partea IAAF, care are opt pagini, a sosit ieri la sediul Federației Române de Atletism.

„Raportul Comisiei IAAF a sosit și este negativ. Membrii acestei comisii au considerat că, dacă în corpul sportivei au fost găsite substanțe dopante, ea s-a dopat. Mai există posibilitatea de a ataca această decizie la tribunalele de la Lausanne sau de la Strasbourg, dar acest lucru îl poate face numai sportiva“, a spus Mărășescu.

Mihaela Melinte se afla în cantonamentul lotului național de la Snagov, pregătindu-se pentru a participa la Campionatele Mondiale de la Edmonton, cînd a aflat vestea suspendării. ***„Este o decizie nedreaptă. Nu știu exact ce o să fac în continuare, dar cert este că voi lupta, nu voi lăsa lucrurile în acest stadiu. Mă așteptam la o decizie favorabilă și de aceea acum sînt în cantonament la Snagov, unde mă pregăteam pentru Campionatele Mondiale, sperînd să pot participa. Acum îmi strîng lucrurile și o să plec acasă, la Bacău. O să iau o pauză, după care, probabil, mă voi pregăti în continuare“***, a spus Melinte.

„Indiferent de situație, Federația Română de Atletism nu va semna suspendarea atletei. Noi considerăm că este o decizie nedreaptă și nu vrem să fim părtași la așa ceva. Dacă însă IAAF o suspendă pe Melinte, noi trebuie să ne supunem acestei hotărîri. Încă o nedreptate este faptul că Melinte va fi suspendată pînă pe 24 septembrie 2002, deși regulamentul spune că ea trebuia suspendată timp de doi ani din momentul în care a fost depistată pozitiv, adică din 7 iunie 2000“, a președintele FRA, ***Iolanda Balaș.***

La ședinta Comisiei de Apel a Federației Internaționale de Atletism, care s-a desfășurat, pe 13 și 14 iulie, la Monte Carlo, forul atletic român a fost reprezentat de directoarea Direcției juridice din cadrul Ministerului Tineretului și Sportului, ***Alina Popescu.*** La audieri au mai fost prezenți managerul Mihaelei Melinte, ***Silviu Hodoș,*** și un avocat francez.

Mihaela Melinte, deținătoarea recordului mondial la aruncarea ciocanului și campioana mondială en-titre, a fost depistată pozitiv cu nandrolon la un control efectuat, la Milano, pe 7 iunie 2000. Federatia Internațională de Atletism a trimis Federației Române de Atletism rezultatul abia pe 18 septembrie 2000, cînd sportiva se afla deja la Sydney pentru a participa la Jocurile Olimpice, solicitînd forului atletic român să o suspende provizoriu pe Melinte. Reprezentanții federației române au refuzat să o suspende pe Melinte și au solicitat analiza probei B, în speranța că IAAF îi va permite atletei române să concureze la Olimpiadă. Totuși, organizatorii i-au interzis Mihaelei Melinte participarea în calificările probei de aruncarea ciocanului din cadrul Jocurilor Olimpice de la Sydney. Invocînd anumite vicii de procedură, Mihaela Melinte a făcut apel la Tribunalul de Arbitraj Sportiv întrunit la Sydney, solicitînd redisputarea calificărilor în proba de aruncarea ciocanului, dar cererea i-a fost respinsă. ■

Milanezii l-au luat în brațe pe Contra

■ *vicepreședintele clubului AC Milan, Adriano Galliani, se consideră norocos că a cîștigat disputa cu Real Madrid pentru transferul jucătorului român*

Jucătorii nou achiziționați de AC Milan au fost prezentați oficial, luni seară, în cadrul unei conferințe de presă care a avut loc la hotelul Gallia, din Milano. Jucătorii achiziționați de gruparea milaneză pentru sezonul 2001/2001 sînt ***Rui Costa*** de la AC Fiorentina, ***Filippo Inzaghi*** de la Juventus Torino, ***Cosmin Contra*** **(foto),** ***Javi Moreno*** de la Deportivo Alaves și ***Andrea Pirlo,*** de la Inter Milano. La prezentarea noilor achiziții s-au aflat numeroși jurnaliști și fotoreporteri, precum și mai multe sute de suporteri ai formației milaneze.

Cosmin Contra a declarat în cadrul conferinței de presă că este mai bun în fazele ofensive. ***„Mai am încă de învățat referitor la defensivă, dar voi reuși să fac acest lucru avînd în vederea că echipa are jucători valoroși“***, a spus Contra. Potrivit site-ului oficial al clubului milanez, vicepreședintele grupării AC Milan, ***Adriano Galliani,*** a afirmat: ***„Am văzut că jucătorii de pe partea dreaptă sînt mai slabi decît cei ce evoluează pe stînga și de aceea l-am dorit pe Contra, un fotbalist important, care ar fi putut fi achiziționat de Real Madrid, dar a ales AC Milan“.***

Rui Costa a declarat că toate problemele pe care le-a avut s-au rezolvat și este preocupat acum de ceea ce se așteaptă de la AC Milan. ***„Vom încerca să statisfacem toate așteptările“,*** a spus Costa. Galliani consideră că a găsit în Rui Costa un jucător care să-l înlocuiască pe croatul ***Zvonimir Boban.***

Vicepreședintele clubului milanez a menționat că echipa avea nevoie de jucători care să finalizeze și de aceea au fost achiziționați Filippo Inzaghi și Javi Moreno. ***„Aștept ora cînd va începe aventura. Toți știm la ce fel de echipă jucăm. Sper că voi putea ajuta ca AC Milan să obțină rezultate cît mai importante“,*** a spus Inzaghi.

Galliani consideră că, în acest an, campania de achiziționare a jucătorilor poate fi comparată cu cea din 1987, cînd AC Milan i-a transferat pe Ruud Gullit și pe Marco Van Basten. ***„În acest an, am desfășurat o importantă campanie de achiziții. Am întărit echipa achiziționînd jucători foarte buni pentru posturile unde am crezut că avem nevoie, pentru a face un salt calitativ. Încredințăm acest «trandafir» lui Fatih Terim, un tehnician pe care l-am ales deoarece știe să îmbine jocul frumos cu obținerea rezultatelor bune. Îi încredințăm o echipă care trebuie să învingă în cele trei competiții la care va participa în sezonul viitor, campionatul Italiei, Cupa Italiei și Cupa UEFA“***, a spus Galliani. ■

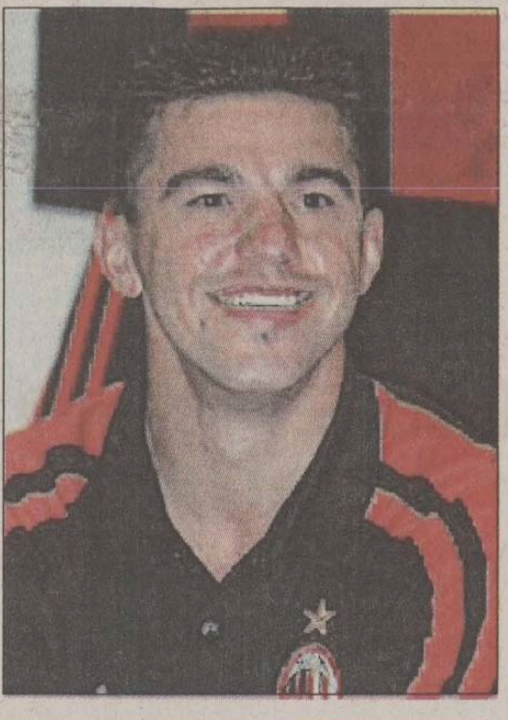

Aproape de Everton

■ *Didi Prodan se antrenează cu echipa din Liverpool și va semna aproape sigur un contract pînă la sfîrșitul săptămînii*

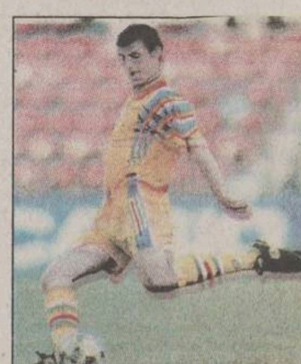

Fundașul internațional român ***Daniel Prodan*** se află, în aceste zile, în cantonamentul echipei engleze Everton de la Pisa (Italia), sperînd că va semna un contract cu această grupare, pentru sezonul viitor. ***„După accidentarea pe care am suferit-o, am dovedit că nu sînt un invalid. Visul meu este să mă întorc în Marea Britanie și sînt pregătit pentru orice provocare“***, a spus Prodan. Antrenorul formației engleze, scoțianul ***Walter Smith,*** care îl urmărește încă din primăvara trecută, va începe negocierile cu Prodan la sfîrșitul săptămînii cînd el își va primi licența de agent liber. ***„Totul depinde doar de el. Daniel se antrenează cu noi săptămîna asta și pînă sîmbătă vom hotărît dacă îl vom lua“***. Totuși, Prodan este sigur că viitorul său se leagă de Everton. ***„N-am nici un dubiu, voi juca la Everton și sînt foarte mulțumit. N-am să uit niciodată aventura nefericită cu Glasgow Rangers și felul cum am fost tratat de antrenorul Dick Advocaat, care n-a avut încredere în mine și n-a vrut să-mi dea șansa de a arăta că sînt complet restabilit. Dar acum este un nou start. Apoi, îmi place să trăiesc la Liverpool, unde voi avea șansa să joc împotriva unor vedete ca Owen și Fowler, în derbiul orașului. Nu-mi este teamă de nimeni“***, a mai spus Prodan, care crede că Everton i se potrivește ca o mănușă: ***„Este exact echipa care mi-am dorit-o! Nu este o echipă de top, deci nu vom juca sub presiunea rezultatelor, dar Everton are o tradiție imensă și un trecut glorios, fiind extrem de iubită în Anglia“.***

Daniel Prodan a mai precizat că dacă negocierile cu Everton vor eșua, va încerca să se transfere la Aston Villa, o altă echipă care îl dorește pe Didi. Dar, un purtător de cuvînt al clubului din Liverpool și-a exprimat încrederea că Prodan va fi, în campionatul viitor, unul dintre cei mai buni mijlocași defensivi din „Premiership“. ■

Primul amical în Copou

■ *astăzi, de la ora 11.00, pe terenul II din Copou, Poli Unirea - RATC CFR Moldova*

Astăzi, de la ora 11.00, terenul II din Copou programează primul meci amical al acestei perioade pentru echipa-fanion a Iașului, Poli Unirea. Adversară va fi nou-promovata în divizia C, RATC CFR Moldova Iași. Deși are un caracter amical este de așteptat ca orgoliile fotbaliștilor care se vor confrunta să își spună cuvîntul, fiecare dorind să dovedească faptul că merită să se numere printre cei mai buni fotbaliști locali. Orgolii pot fi generate chiar și de neașteptatul refuz al RATC-ului de a deveni satelitul lui Poli Unirea, după cum se știe, „vatmanii“ preferînd în ultimul moment o colaborare cu CFR, jumătatea fostei divizionare C, CFR Citadin. Nu în ultimul rînd orgolii pot apărea și pe cele două bănci tehnice unde se vor găsi cuplurile Kereszy-Paveliuc respectiv Toiu-Stafie. Pentru primul din cele două tandemuri va fi un nou prilej de triere a fotbaliștilor care vor merge în cantonamentul de la Vatra Dornei. Acesta va debuta pe 22 iulie, programarea Cupei României fiind avantajoasă pentru gruparea ieșeană. Astfel, pe 25 iulie, Poli va juca la debutul în acest sezon în cea de-a doua competiție fotbalistică internă cu AS Telecom. Cum și „telefoniștii“ vor fi în cantonament în acea perioadă sînt șanse mari ca partida să se dipute în nordul Moldovei și perioada de pregătire centralizată să nu fie disturbată.

Ca ultimă noutate, conducerea lui Poli Unirea a hotărît să-l recheme în Copou pe doctorul Emil Iacob care-l va înlocui pe Andrei Țăranu care a asigurat în returul sezonului trecut asistența medicală pentru gruparea din Copou. **(Ovidiu MINEA)**

MISS MONITORUL

Andreea Nangiu studiază grafica și design-ul la Viena

Născută în Iasi, unde a copilărit, Andreea Nangiu (1,70 m, 52 kg) a plecat acum 6 ani în Austria pentru reîntregirea familiei. Tatăl Andreei a fost 3 ani la rînd, în '82, '83 și '84, campionul României la deltaplan, fiind printre inițiatorii acestui sport în țară. ***„Tata construia deltaplane și apoi le vindea“***, spune Andreea. Însă cîștigurile nu erau prea mari, nici măcar a zecea parte din cît costă la ora actuală un deltaplan, ce în Austria, transformat în lei, depășeste 100 de milioane. La Viena, Andreea Nangiu are o colecție de desene, acuarelă și grafică, însă pînă acum nu a expus decît la un vernisaj în Cehia. Desenul pe care școala l-a trimis se numește „Istorie sub apă“ și reprezintă o epavă ruptă pe fundul oceanului, multă vegetație și pești, iar în plan secund, ruinele un oraș acvatic. La Viena a făcut numeroase reclame și pagini de reviste, iar la Iași a realizat un logo și o mapă pentru „Majurex“. A vizitat Ungaria, acolo unde este familia mamei, însă fermecată a fost doar de Italia, unde tatăl ei are un frate. Ca planuri de viitor, Andreea Nangiu și-a pus în gînd să dea admitere la Academia de Regie din Roma și să facă filme documentare ori de lung metraj cu actori necunoscuți, pe care să-i lanseze cu acest prilej. Pentru aceasta învață de zor engleza, limba în care va studia în Italia, iar germana o știe la perfecție. Florile nu-i inspiră mare lucru, la fel și parfumurile iar în materie de modă preferă hainele decente. Îi plac băieții expresivi, cu ochii verzi și merge pînă în pînzele albe pînă realizează ce și-a propus. Țintește sus, are un aer îndrăzneț, este deosebit de activă și dinamică iar în luarea deciziilor majore se ghidează după instinct. Dacă consideră că este un lucru bun, care o avantajează, îl duce la îndeplinire. Ca și participarea la „Miss Monitorul“, la care s-a înscris pentru că i s-a părut a fi un lucru interesant. **(Leonard CANANĂU)**

Pentru ședința foto, efectuată de Florin Zgripcea, la „Disco Viper“, Andreea Nangiu a purtat un compleu din 2 piese: fustă cu șliț lateral și maiou cu eșarfă, ținută vestimentară oferită de firma „Nelmar“. Pentru această ocazie, stilistul Daniel Dumitraș, de la „Maviov Hair Studio“, i-a făcut o coafură numită „Clasic Style“

Votul care îți aduce Monitorul acasă

Talonul prin care cititorii pot stabili ordinea finală a concursului „Miss Iulie“ și pe care vor aprecia cu note de la 1 la 10 frumusețea concurentelor se află în pag 1. Talonul va fi decupat și trimis într-un plic pe adresa OP 10, CP 2090 sau depus la centrele de mică publicitate ale Monitorului. Prin tragere la sorți, trei dintre cititorii care au trimis taloane completate vor primi gratuit un abonament pentru o lună la „Monitorul“.

Oameni și Companii
Club de Marketing și Relații Publice

Iași, str. Moara de Foc nr. 35, O.P. 1, C.P. 13
Tel. 032/276.000, 245,298, Fax: 032/211.843,
E-mail: office@osc.ro

Talon de înscriere

Miss Monitorul

Nume/Prenume ____________
Adresa ____________
____________ Vîrsta ____
Telefon ________ Ocupația ________
Greutate ________ Înălțime ________
Pasiuni ____________
____

Trimite un plic care să conțină o fotografie și talonul de înscriere de mai sus pe adresa OP 10, CP 2090, Iași, 6600 sau depune-l la unul din centrele de Mică Publicitate Monitorul.

Monitorul organizator

sponsor Nelmar

Adolescentele britanice cred că dacă ţii ochii închişi în timp ce faci dragoste nu rămîi însărcinată

Adolescentele britanice sînt absolut convinse că este suficient să închidă ochii în timp ce fac dragoste pentru a nu rămîne însărcinate, se arată într-o anchetă realizată de revista medicală Doctor, citată de AFP.

Statul în capul oaselor pe un anuar telefonic, băutul laptelui în timpul raportului sexual sau săritul pe loc imediat după - acestea sînt cele mai răspîndite metode de contracepţie folosite de tinerele britanice.

Ancheta a fost realizată pe baza unui chestionar trimis la 2.200 de medici generalişti pentru stabilirea unei liste cu cele mai răspîndite metode originale de contracepţie citate de tinerele paciente. Trei sferturi dintre medicii care au participat la anchetă au afirmat că ignoranţa privind metodele de contracepţie explică rata înaltă a sarcinilor la adolescentele britanice, cea mai crescută din Europa Occidentală.

Mulţi medici subliniază faptul că tinerele sînt adesea prea jenate să vină să ceară sfaturi în materie de contracepţie. În 1999, în Marea Britanie, o sută de mii de copii au fost născuţi de femei cu vîrsta sub 20 de ani. Dintre ele, 8.000 aveau sub 16 ani, iar 2.271 sub 14 ani.

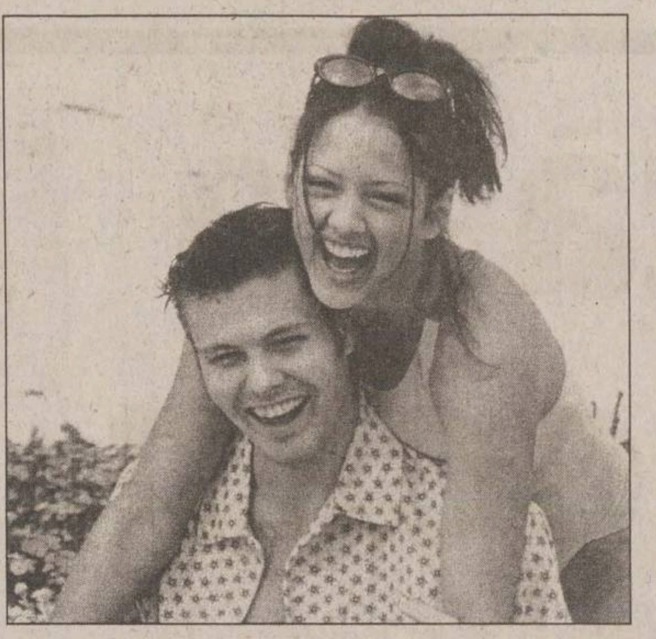

Tinerele englezoaice au idei ciudate despre contracepţie

Luminiţa Anghel, Proconsul şi Valahia vor reprezenta România la Cerbul de Aur

Luminiţa Anghel, Proconsul **(foto)** şi ***Valahia*** sînt artiştii selectionati pentru a reprezenta România la ediţia din acest an a Festivalului International „Cerbul de Aur" de la Braşov la sectiunile pop, pop-rock şi, respectiv, dance. Artiştii români au fost selectati în urma auditiei live a pieselor ascultate de cinci jurii: juriul Uniunii Compozitorilor şi Muzicologilor din România, juriul presei scrise, juriul radiourilor, juriul televiziunilor şi juriul TVR. Festivalul Internaţional „Cerbul de Aur" va avea loc la sfîrşitul lunii august, iar Guvernul a alocat zece miliarde de lei, din fondul de rezervă bugetară pe anul 2001, pentru organizarea şi desfăşurarea editiei din acest an. Contributia financiară a municipiului Braşov, în calitate de coorganizator al Festivalului „Cerbul de Aur", se va ridica la echivalentul în lei a 114.399 de dolari. ■

Un medicament împotriva colesterolului este periculos pentru sănătate

Cazuri grave de afecţiuni musculare, care au provocat decese în Europa, au fost semnalate la pacienţii trataţi cu *Cerivastatin*, un medicament destinat combaterii excesului de colesterol, au avertizat, luni, autorităţile sanitare franceze, citate de AFP.

În Europa, alerta a fost dată de Spania, care a înregistrat peste 40 de cazuri grave, cu insuficienţă renală, dintre care trei s-au soldat cu decese, a precizat Agenţia franceză de Securitate a Produselor de Sănătate (AFSSAPS). Cazurile grave au apărut în cazul administrării Cerivastatinului asociat cu un medicament din clasa fibraţilor, *Gemfibrozil*, folosit în cazul în care numai regimul nu este suficient pentru reducerea excesului de colesterol.

„Orice pacient care primeşte această asociaţie de medicamente trebuie imediat să-şi consulte medicul, pentru a întrerupe unul dintre cele două tratamente şi a-l înlocui cu unul potrivit", a avertizat AFSSAPS. ■

Un neamţ a adormit în Danemarca şi s-a trezit în Norvegia

Un bărbat din Danemarca care a „împrumutat" barca prietenului său a adormit la cîrma vasului şi s-a trezit în Norvegia, la mai bine de 500 de kilometri distanţă.

„Căpitanul vasului" - un german în vîrstă de 20 de ani - a urcat pe barcă la Hanstholm, Danemarca. Fiind obosit şi băut a pus vasul pe pilot automat şi a a dormit. A fost trezit mai tîrziu de poliţia din portul Kristiansand, în Norvegia.

„A fost foarte surprins cînd i-am spus că se află în Norvegia", a declarat ***Roar Hansen*** de la poliţia din Kristiansand. ***„L-am dus la secţie şi am sunat pe proprietarul bărcii în Danemarca. La început, acesta a crezut că este o glumă, fiind convins că barca lui este încă la Hanstholm".***

„Nu vom penaliza pe nimeni de data aceasta, avînd în vedere că nu a fost depusă nici o plîngere dar am sentimentul că cei doi prieteni au să aibă o lungă discuţie împreună", a mai adăugat ofiţerul Hansen. ■

TIMP LIBER

■ La Iaşi va avea loc în perioada *21-24 iulie* cel de a treia ediţie a ***Congresului Mondial al Poeţilor*** pentru cercetări în domeniul poeziei şi recitări (WCPPRR) avînd tema **„Poezie pentru frumuseţe şi pace mondial în cel de al treilea mileniu".** Vor participa poeţi din 15 ţări printre care: Canada, Corea, India, Moldova, Austria, USA, Germania, Spania, Japonia, China, Polonia, Israel, Angola, Bosnia, Cehia. Din partea României vor participa ***Codrin Liviu Cuţitaru, Silviu Lupaşcu*** şi ***Gabriel Stănescu*** şi vor ţine discursuri ***Young-ja Park*** (preşedintele WCPPRR), ***Dorin Popa, Nicolae Breban*** şi primarul ***Constantin Simirad.*** Cu ocazia congresului a fost editată antologia **„Harmony"** care conţine versuri ale celor 143 de poeţi participanţi la acest congres, între care apar şi românii: ***Radu Andriescu, Daniela Andronache, Liviu Antonesei, Emil Brumaru, Dorin Popa, George Popa, Lucian Vasiliu, Horia Zilieru*** şi mulţi alţii.

INTEGRAMA ZILEI

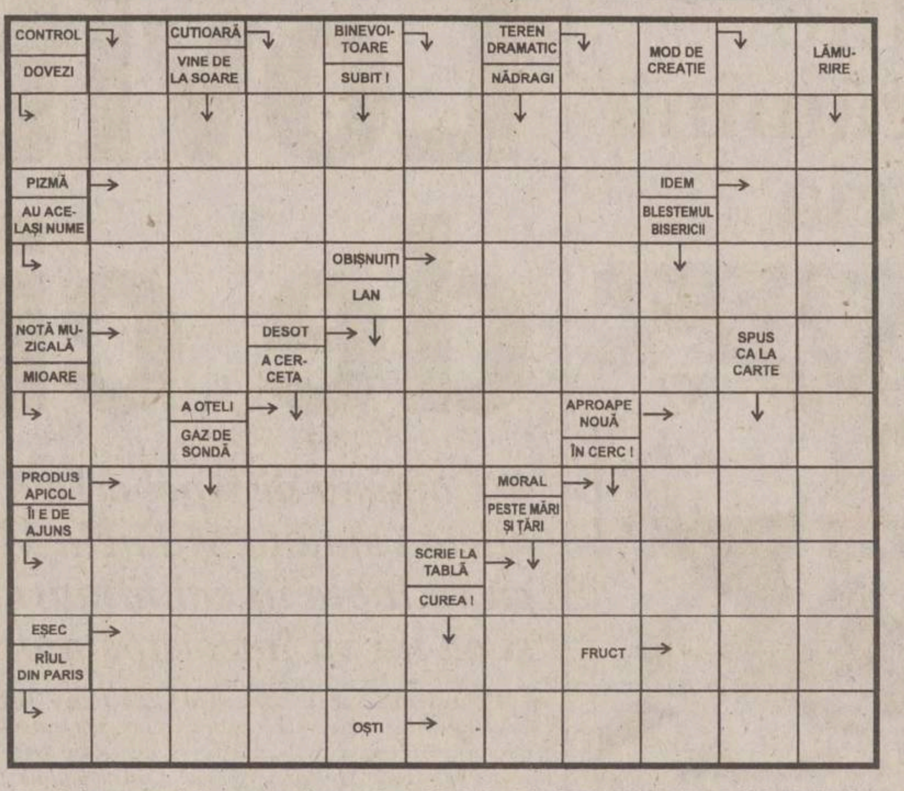

Soluţia integramei din numărul precedent: V; F; S; L;L; TENACITATE; LOGARITMI; MOSORELE; T; COCI; CRAI; GIFIIT; AS; TOT; RELAS; TABELAR; SP; TI; ENORII; NEEFICIENT

PROGRAMUL CINEMATOGRAFELOR

■ **„VICTORIA"**, 13 - 19 iulie 2001, **orele: 11.00; 14.30; 16.40; 18.50** - ***„Ciocolată cu dragoste"*** Producţie, S.U.A., 2000. Dramă romantică, după un roman de Joanne Harris. Regia Lasse Hallstrom. Cu: Juliette Binoche, Johnny Depp, Judi Dench, Lena Olin, Alfred Molina. Premieră Tarif: 25.000 lei (la primul spectacol, de la ora 11, **tarif** 20.000 lei).

■ 13 - 19 iulie 2001, **orele: 21.00**, Cine-Top - ***„Asasinul din vis"*** Producţie S.U.A., 2000, thriller psihologic. Regia Joe Charbanic. Cu: Keanu Reeves, James Spader, Marisa Tomei. **Tarif:** 25.000 lei.

■ **„REPUBLICA"**, 13 - 19 iulie 2001, orele 10.00; 18.00; 20.00 - „Schimb de vieti" Producţie S.U.A., 2000, dramă romantică. Regia Don Roos. Cu: Ben Affleck, Gwyneth Paltrow, Joe Morton, Nastasha Henstridga, Tony Goldwyn. Premieră Tarif: 25.000 lei (la primul spectacol, de la ora 10, tarif 20.000 lei).

■ 13 - 19 iulie 2001, **orele: 14.00; 16.00;** - ***„Arta războiului"*** Coproducţie SUA, Hong Kong, Canada, 2000, film de acţiune. Regia Christian Duguay. Cu: Wesley Snipes, Anne Archer, Mic hael Biehn. **Tarife:** 25.000 lei.

■ **Casa de Cultură a Studentilor - sala Azur**

13 - 19 iulie 2001 (exceptînd zilele de luni şi marţi), **orele 18.00** - ***„Dincolo de uşi"*** („Sliding Doors"). Productie SUA, 1999, dramă psihologică. Regia Peter Howitt. Cu: Gwyneth Paltrow, John Hannah, Jeanne Triplleborn. Premieră **Tarif:** 12.000 lei

■ 13 - 19 iulie 2001 (exceptînd zilele de luni si marti), **orele 20.00** - ***„Vatel".*** Coproductie Franta, Anglia, 1999, dramă. Regia Roland Joffe. Cu: Gerard Depardieu, Uma Thurman, Julian Sands, Tim Roth. **Tarif:** 12.000 lei

HOROSCOP

Berbec 21 mart. - 20 apr.
Incidentele la care aţi fost martor ar putea avea urmări şi mai grave dacă nu se ia nici o măsură. Depinde şi de dvs. dacă ele se vor transmite corect părţilor interesate.

Taur 21 apr. - 20 mai
Puneti un accent foarte important pe seriozitate, dar de la alţii cereţi prea mult, iar de la dvs. înşivă prea puţin. Să nu credeti că alţii sînt legati la ochi.

Gemeni 21 mai - 21 iun
Exagerările vi se par necesare, s-ar zice chiar aveti un surplus de imaginaţie care descumpăneşte. Uneori nici măcar dvs. nu mai ştiţi exact care este realitatea.

Rac 22 iun - 22 iul
Preferaţi să vă ţineţi de o parte, prea multă lume se înghesuie la plăcinte. Va veni şi momentul să vă satisfaceţi pofta, dar în condiţii mai omeneşti.

Leu 23 iul -22 aug
Scăpările fac parte din joc, este totuşi periculos să ignorati prea multe semnale de alarmă. Nu toată lumea este răuvoitoare şi exagerările nu trebuie să vă atipească vigilenta.

Fecioara 23 aug - 22 sept
Programarea vă convine de minune, deşi nu vreţi s-o recunoaşteţi nici în ruptul capului. Vă mişcaţi într-o lume unde fiecare trage într-o altă direcţie.

Balanţa 23 sept - 22 oct
Nu puteţi interveni într-o problemă în care v-ar conveni să aveţi un cuvînt de spus. Aveţi tendiţa de a vă subaprecia adversarul, deşi nu aveţi o părere exagerată despre dvs.

Scorpion 23 oct - 21 nov
Trataţi cu dispreţ o situatie care, în aparenţă, nu vă afectează interesele. Lucrurile s-ar putea schimba de la o clipă la alta, e bine să fiţi pregătit.

Săgetător 22 nov - 21 dec
Nu aveţi chef să vă pierdeţi vremea şi să vă cheltuiti nervii cu o persoană care vă este indiferentă. Aveţi totuşi grijă să vedeţi al cui este cîinele înainte de a da cu piatra în el.

Capricorn 22 dec - 19 ian
Contestaţiile nu sînt specialitatea dvs., aveţi grijă să nu ajungeţi la ele, căci acolo nu are nimeni cîştig de cauză. Replicile primite nu vă afectează.

Vărsător 20 ian - 18 feb
Nu e chiar o bagatelă, dar sînteţi pe domeniul dvs. preferat şi nu vă bateţi capul prea mult cu rezolvarea problemei. Insistenţele mai mult vă agasează.

Peşti 19 feb - 20 mar
Tatonaţi terenul pentru a vedea dacă are vreun rost să vă angajaţi în ceea ce vi se pare a fi o aventură. Toate catastrofele pornesc de la un lucru de nimica.

la DAEWOO se schimbă preţurile
în EURO.
Şi reduceri de până la 15%
Calitate certificată International - ISO 9002
Telefonul clientului: 051.144.187
24 de ore asistenţă tehnică rutieră
DAEWOO
www.daewooauto.ro
CEA MAI BUNĂ GARANŢIE DIN ROMÂNIA 3 ani sau 100.000 km pentru toate modelele

SERVICII MEDICALE

● HELICOMED
CONF. DR. MARIN BURLEA

● PEDIATRIE
● ECOGRAFIE ABDOMINALE ȘI PELVINE
● GASTROENTEROLOGIE (copii și adulți)
● ENDOSCOPIE DIGESTIVĂ (copii și adulți)
DR. CORNEA ION - medic primar specialist O.R.L.
DR. VIERIU VERONA - medic primar specialist pediatru
● LOGOPEDIE (CORECTAREA TULBURĂRILOR DE VORBIE) - Diagnostic și terapie individuală
PROF. LOGOPED: GEORGETA BURLEA
● PSIHOLOGIE - diagnostic și terapie
●Tratamente cu lumină polarizată (BIOPTRON) în afecțiuni respiratorii, reumatismale, nevralgii, afecțiuni alergice precum și tratatmente injectabile.

Program: - zilnic 9 - 19
- sîmbăta 9 - 13

Str. Străpungerea Silvestru nr. 32, bl. T2 (200 m, pe linia de tramvai, dintre gară spre Canta).
☎ 217666 ; 092-250707; 092-250690

● ECHOMED
Obstetrică - ginecologie

Medici primari: Maria AKAD, Alexandra OVĂNESCU, Hassan AKAD, Maricica PĂVĂLEANU, Marin BURLEA
■ **ECHOGRAFII:** diagnostic de sarcină, depistarea sexului fetal, afecțiuni ale sînului, ficat, rinichi, pancreas.
■ **Chiuretaje uterine**
■ **Tratamente pentru sterilitate** (feminină și masculină)
■ **Teste** pentru sarcină (3 min.)
■ **Contracepție** orală și montări sterilete
■ **Colposcopii.**
■ **Cauterizări** - biopsii uterine și de col.
■ **Examene citologice**: citodiagnostic, secreții vaginale, secreții uretrale, spermograme, teste postcoitale

Consultații asigurate de profesori universitari și medici specialiști de înaltă competență profesională.

Șos. Păcurari nr. 4, corp anexă la bl.590A (vis-a-vis de Oficiul PTTR)
☎251927 (fax); 145272; 094-216.467; 092-149200.

● BIO PAN

CENTRU MEDICAL

Str. V. Alecsandri 9B, ap.1
☎ 032/210.728
Zilnic: 10.00-18.00
Sîmbăta: 10.00-12.00

- ECOGRAF COLOR COMPUTERIZAT

Medici primari

● UROLOGIE- SEXOLOGIE:
- Dr. Constantin Liviu Panainte (doctor în științe medicale). Mici intervenții chirurgicale și urologice, cistoscopii, cauterizări, sterilitate ☎ 095-643908

● PNEUMOLOGIE:
Dr. C-tin Panainte - consultații, scopii și grafii pulmonare ☎ 032-211535

● OBSTETRICĂ-GINECOLOGIE:
Dr. Ioan Bunea ☎ 094-622567
Dr. M. Holicov ☎ 094-606420
Contracepție orală, montări sterilete, cauterizări, tratamente sterilitate, chiuretaje.

● CHIRURGIE PLASTICĂ ȘI ESTETICĂ
Dr. R. Budurcă ☎ 095-537274

● MEDICINĂ DE FAMILIE:
Dr. I. Florea ☎ 094-533830

● Cabinet de oftalmologie și optică medicală

SC MEDOPTICA SRL
Socola nr. 8 (lîngă 1001 Articole)
Cabinet cu contract Casa de Asigurări de Sănătate
CONSULTAȚII CU APARATURĂ COMPUTERIZATĂ
- Prescripții ochelari, lentile de contact (medicale și estetice)
- Consultații și tratamente oftalmologice
- Optică medicală (inclusiv lentile plastic, bifocale, progresive - Zeiss și Essilor)

Medici care asigură consultații:
Dr. Anghel Kreolla
Dr. Pepelea Lucia
Dr. Scînteie Mira
Dr. Tarasi Carmen
Dr. Dimofte Doina
Dr. Constantin Cătălin

Program:
luni - vineri: 9 - 19
sîmbătă: 10 - 14
Pentru programări și informații sunați la ☎ 218347

● PRO FAMILIA

Laborator analize medicale efectuează orice investigație de laborator, executate de profesori universitari
Str. Țuțora 11C, sc. D
Program: zilnic: 7.00-18.00
sîmbăta și duminica:9.00-11.00
☎230.431

● POLICLINICA DE ELITĂ PROFESMED

str. VASILE CONTA nr. 18 (vizavi de policlinica Municipală, Piața Sf. Spiridon)

CONSULTAȚII ȘI TRATAMENTE ÎN TOATE SPECIALITĂȚILE DE MEDICINĂ
ECOGRAFII și celelate investigații paraclinice;
CHIURETAJE - și prin metoda modernă prin aspirație;
TOATE ANALIZELE DE LABORATOR cu aparatură și reactivi din import;
Program: luni - vineri: 7.30-19.30, sîmbătă: 7.30-14.00
☎ 213 226

● LASER CLINIC

Tratamente ultramoderne cu LASER pentru COPII și ADULȚI, la CABINET sau DOMICILIU, cu aparatură ULTRA-PERFORMANTĂ care realizează VINDECĂRI RAPIDE, DURABILE și BIOSTIMULAREA GENERALĂ, oferite de cadre universitare SUPRA-SPECIALIZATE în străinătate.

● URGENȚE: traumatisme, dureri, paralizii, accidente cerebrale
● INFECȚII: amigdalite, otite, bronșite, gingivite, herpes, stomatite, cistite, pneumonii, tuberculoză
● ALERGII: rinită, sinuzită, astm, eczeme
● BOLI MUSCULO-SCHELETALE:artrite, artroze, osteoporoză, ciocuri
● BOLI DE PIELE: acnee, cicatrici, arsuri, psoriazis, plăgi accidentale și postchirurgicale, ulcere, infecții, chelie
● CRONICE: arterite, hemoroizi, cardiopatii, diabet, colite, hepatite, cancere
● NEURO-PSIHICE: nevralgii, paralizii, migrene, nevroze, depresie, oboseală, amnezie
● GINECOLOGICE: dismenoree, metroanexite, sterilitate, frigiditate
● SPECIALE: riduri, înfrumusețare, surditate, zgomote în urechi, stopatul fumatului, obezitate, impotență.

Programări:
tel. 032-251117, 232807; 094-849637

AVEȚI ÎNCREDERE
ÎN NOUA MEDICINĂ A
MILENIULUI III !

● CABINET STOMATOLOGIC DentaPro
Dr. Lucian TEOFANESCU

medic specialist stomatologie generală **Dr. Loredana PRISTAVU**
medic specialist ortodonție

■ consultații GRATUITE!
■ refacerea ZIMBETULUI plăcut cu materiale identice cu dinții naturali
■ nopți LINIȘTITE, fără grija durerilor de dinți

Programează-te ACUM la ☎ 115521.
Str. Rafael nr. 4 (pe str. Sărărie, vis a vis de Liceul Economic 1)
Program:Luni, Joi: 8.00-20.00
Marți, Miercuri, Vineri: 14.00-20.00
Simbătă: 8.00-14.00.

● CABINET STOMATOLOGIC
Dr. Daniela Lăzescu
medic primar stomatolog

Str. Sf. Lazăr nr. 45
(vis-a-vis de sediul BCR)
☎ 237998
Puteți telefona pentru programări zilnic între orele 8.00-18.00 (sîmbăta între 8.00-14.00)

● POLICLINICA "SĂNĂTATEA 2000"

str. LĂPUȘNEANU NR. 7A

Asigură asistență medicală în specialitățile:
■ Dr. Constantin IORDACHE
- MEDIC PRIMAR PEDIATRU
- MEDIC SPECIALIST CARDIOLOG
- COMPETENȚĂ ECOCARDIOGRAFIE

Oferă:
● Consultații pediatrice (cabinet și la domiciliu)
● Consultații de cardiologie pediatrică (cabinet și la domiciliu)
● Electrocardiograme
● Ecocardiografii
● Dispensarizarea, urmărirea și tratamentul copiilor cu boli cardiovasculare și a bolilor cronice în general.

PROGRAM CABINET:
- zilnic 14,30 - 20,30;
- sîmbăta, duminica 8,30 - 14,30
☎ 214001 (acasă); 214002 (Policlinică); 094-507780.

De asemenea, se mai acordă consultații de: **boli respiratorii** (Dr. L. SAVIN), **reumatologie-balneologie** (Dr. M. ACHIȚI), **pediatrie** (Dr. Ahmad MOHAMAD), **psihiatrie** (Dr. M. CHIRIAC și Dr. D. BUDEANU), **acupunctură** (Dr. M. IACOBESCU), **psihologie** (Psih. I. HÎȚU și C. PETRESCU).

Policlinica are
MEDIC DE FAMILIE!!!
Relații suplimentare la Secretariatul Policlinicii, zilnic între orele: 10,00 - 20,30; tel. 214002

● MEDIRO
(servicii medicale)

Asigurăm asistență medicală de specialitate în:
● MEDICINĂ INTERNĂ, CARDIOLOGIE, NEUROLOGIE, PEDIATRIE, DERMATOLOGIE;
● ANALIZE LABORATOR (Biochimie, Hematologie);
● ECHOGRAFIE, ELECTROCARDIOGRAME;
● Tratamente diverse (injecții intramusculare, intravenoase, infiltrații, perfuzii etc);
■ DERMO-OSMETOLOGIE
■ PSIHIATRIE

<<Efectuăm ANALIZE GRATUITE, COMPENSATE C.A.S.S.>>
<<REDUCERI PENTRU PENSIONARI>>

Bd. Alexandru cel Bun nr. 4, bl. 1205C-parter (în apropierea Podului dintre cartierele Mircea cel Bătrîn și Al. cel Bun)
Program: zilnic 9.00-19.00
☎ 259.111

● MEDFIZ

CENTRUL MEDICAL DE BALNEO-FIZIOTERAPIE ȘI RECUPERARE MEDICALĂ, CHIRURGIE PLASTICĂ ȘI RECONSTRUCTIVĂ, MEDICINĂ DE FAMILIE

Iași - Canta 2, bl. G11
Oferă,
în regim compensat de CAS,
● Servicii moderne de tratament recuperator în boli reumatismale, neurologice, respiratorii, sechele post traumatice, obezitate:
■ Electroterapie, electrogimnastică
■ Laserterapie
■ Ultrasonoterapie
■ Aerosoloterapie
■ Masaj - Kinetoterapie
■ Tehnici de medicină alternativă (electroacupunctură, homeoterapie)
● Consultații de chirurgie plastică-reconstructivă
● Intervenții de mică chirurgie
Înscrieri la medic de familie
☎ 032-165571; 032-216231; 032-214878
094/206903; 094/634684

● OPTIMIT
Cabinet oftalmologic și optică medicală

■ **Consultații oftalmologice complete -cu tarif redus-** (cu trimitere de la medicul de familie) efectuate cu aparatură profesională computerizată asigurată de medic primar oftalmolog **dr. Carmen Romanescu**
■ **Prescripții ochelari și lentile de contact**
■ Execuția ochelarilor promptă și de **calitate incontestabilă** asigurată de optician Dumitru Mihăiță.
Str. Nicolina nr. 6 (lîngă pasarela de la Bazar)
Program consultații:
luni-vineri 14.30-19
sîmbătă 10-13.
Program optică:
luni-vineri 9-19; sîmbătă 10-13
Programări și informații la
☎ 239175.

● ORTOPEDICA
Servicii Medicale
NON-STOP

B-dul Socola nr. 8, bl. C2, sc. C, tel. 231335, 094-514420, 094-470884
Asigură asistență medicală în:
■ ORTOPEDIE ȘI TRAUMATOLOGIE - consultații, tratamente (corectare diferitelor deformații ale membrelor superioare, inferioare, coloanei vertebrale sau bazinului, etc.) Tratamente moderne pentru FRACTURI, ENTORSE, LUXAȚII sau afecțiuni dureroase sau inflamatorii ale aparatului locomotor (artrite, artroze, lombosciatică, pinten calcanean, ulcere de gambă, infecții, cicatrici vicioase, etc) prin laser, arsuri. Dr. B. Aniței.
■TRATAMENTUL VARICELOR, hemoroizilor fisuri anale, ulcere varicoase
■MEDICINĂ GENERALĂ, dr. P.Onu
■ GINECOLOGIE - consultații, tratamente, întreruperi de sarcină dr. S.Tomoșoiu, dr.C. Tomoșoiu, dr. F. Dumitrache, dr. D. Iancu.
■ ACUPUNCTURĂ
■ HOMEOPATIE dr.E.Galupa,
■ CHIRURGIE PLASTICĂ ȘI REPARATORIE - consultații, tratamente și intervenții chirurgicale. dr. C. Tamaș
■ ECOGRAFII, dr. O. Ciofea
CONDIȚII OPTIME DE INTERNARE (TV color, frigider)
Consultații și tratamente la domiciliu.

● SOFIDENT

Lucrări dentare din PORȚELAN

VITA - **GERMANY**
SHOFU- JAPAN
Ultima generație ACRILATE FOTOPOLIMERIZABILE
„GC" GRADIA - JAPAN
☎ 032/113750, 115460, 092 727930

● Psiholog
Ermina SOROCIANU

Policlinica Municipală 1, etaj 2, camera 202
● Testare și evaluare psihologică
● Consiliere psihologică și psihoterapie (individuală și de grup) copii și adulți
● Intervenții pentru: nevroze, psihoze, afecțiuni psihosomatice, anorexie nervoasă, obezitate, stress, tulburări comportamentale și ale dezvoltării psihologice, dificultăți școlare, de relaționare și integrare, probleme specifice de sex, cuplu și familie, divorț, dscriminare, conflict, vîrstă, motivație în activitate, eficiență, comunicare, satisfacție, urgențe psihologice etc.
Program cabinet:
luni, miercuri, vineri 13.30-20.30
marți, joi: 7.30-13.30,
sîmbătă: la cerere
☎ 177344. 091-405635

● POLICLINICA nr. 1

Medici cu experiență, oferă **servicii medicale moderne** în următoarele cabinete individuale, recent înființate:
parter OFTALMOLOGIE
cab. nr. 100-**dr. Gabriela TODOSI**, tel. 093/213093
etaj I CARDIOLOGIE
cab. nr. 173
-**dr. Luminița NECULA**, tel. 094/781905
etaj II DERMATOLOGIE
cab. nr. 203 ☎ 244590 (direct)
- **dr. Florin TODIRAȘ**
- **dr. Adrian SOCOL**, tel. 094/613639
NEUROLOGIE
cab. nr. 202
-**dr. Adina CUCIUREANU**
tel. 093/575312
etaj III ONCOLOGIE
cab. nr. 248
- **dr. Const. VOLOVĂȚ**, tel. 094/312243
ENDOCRINOLOGIE
cab. nr. 243
- **dr. Violeta GNEAZDOVSCHI**
OBSTETRICĂ-GINECOLOGIE
cab. nr. 236
- **dr. Aneta CEHAN**
cab. nr. 235, tel. 260053
- **dr. Doina DĂMĂCEANU**
PSIHIATRIE ȘI PSIHOTERAPIE
cab. nr. 241
- **dr. Gabriel CRUMPEI**, tel. 276144, 092/202057

La aceste cabinete adresabilitatea este directă, **fără bon din triaj**, iar consultațiile sunt **gratuite** pe baza biletului de trimitere.

● TERAPII COMPLEMENTARE

REFLEXOTERAPIE, MASAJ, CROMOTERAPIE, AROMATERAPIE, FOTOTERAPIE
cu rezultate globale și durabile în:

● restabilirea funcțiilor organice (renal, hepatic, gastro intestinal, cardio, respirator etc.)
● întărirea sistemului imunitar
● echilibrarea glandelor endocrine
● probleme severe de spasmofilie
● eliminarea durerilor reumatice și tensiunilor de natură nervoasă sau cauzate de stress.

Terapeut: **Corina Turliuc** - specializare în Franța
CABINET AVICENNA
Bd. Ștefan cel Mare nr. 10
Program zilnic: 10-20;
sîmbăta: 10-16.
☎: 032-276433

● MEDI MENTOR - CENTRU MEDICAL

contract cu casa de asigurări de sănătate Iași - Podu Roș, str. Nicolina 5, bl. A2
Programări la telefon: 132093
(între stația de autobuz 9 și Liceul Racoviță)

♦ OBSTETRICĂ ȘI GINECOLOGIE
(Contract CASS)
Conf. Dr. Cristina Anton
♦ DERMATOLOGIE
Dr. Rodica Teodoru - medic primar
♦ STOMATOLOGIE - Contract CASS
Dr. Mihaela Florescu - medic specialist - 094/258743
Dr. Irina Apostol
Consultații gratuite ● efectuare lucrări porțelan ● obturații foto
♦ LABORATOR ANALIZE - Contract CASS

☎ 032/132093, 135890

● Dr. Doina Iancu
medic primar

OBSTETRICĂ-GINECOLOGIE:
● Tratamente de sterilitate (femei și bărbați)
● Întreruperi de sarcină
● Disfuncții sexuale
● Planning familial
● Ecografii
Informații și programări:
tel.: 231.335 Ortopedica

● Dr. M. Cărăuleanu
Cabinet ginecologic

str. Petru Poni nr. 1B (vizavi de stația Shell-Păcurari)
Program:
zilnic: 17.00-19.00
sîmbătă: 10.00-12.00
● Consultații
● Echografii
● Chiuretaje uterine
☎ 257474

● CABINET ALERGOLOGIE
Dr. Victoria MAXIM

Medic primar pediatru și specialist alergolog copii și adulți
Ofer:
● Consultații
● Testări cutanate
● Tratament de specialitate
● Tratamente cu lumină polarizată (BIOPTRON) în afecțiuni alergice, respiratorii, nevralgii, acnee
Str. Piața Voievozilor nr. 13 , bl.3, parter (Cinema Dacia), în interiorul studioului Foto.
Program: Marți și Joi: 14,00 - 17,00 ; Sîmbătă: 8,30 - 11,30
Programări la telefonul: 131525; 136172 sau 093 083095

CENTRUL DE OFTALMOLOGIE
SI OPTICA MEDICALA
tel: 279910 ; 277437

SANOPTIC

NOU **Fără internare** operații de CATARACTĂ, GLAUCOM, STRABISM realizate cu aparatură ultraperformantă de Medic primar *dr. Smărăndița GALAN*

* Întreaga gamă de consultații și tratamente oftalmologice **în regim compensat** asigurate de medici competenți cu aparatură computerizată de mare precizie.

* Execuția **pe loc** a ochelarilor de vedere de către personal calificat cu aparatură complet automată.

MATER OPTICA

- cel mai modern centru de oftalmologie și optică medicală din România

● Unicul atelier de optică din Iași în care confecționarea ochelarilor se face cu aparatură computerizată, de ultimă generație, mînuită de tehnicieni la curent cu ultimele descoperiri și evoluții în domeniul opticii
● Precizie maximă
● Consultații oftalmologice la nivel european:
- Refracții cu autokeratorefractometru
- Fund de ochi
- Presiuni intraoculare cu tonometru Haag - Streit
- Prescripții ochelari și lentile de contact (inclusiv lentile de contact cosmetice cu dioptrie și pt. astigmatisme)

IAȘI
Bd. Independenței nr. 10
tel. 214072

Medici care asigură consultații:
Prof. dr. Sergiu BUIUC
Medic primar dr. G. BEȘCHEA
Medic primar dr. G. DIMITRIU
Medic primar dr. G. MACOVEI
Medic primar dr. C. ANDRON
Medic primar dr. M. BREDEȚEANU
Medic primar dr. G. TODOSI

---

962 NON STOP

● AMBULANȚĂ PRIVATĂ,
● ECHIPAJ SPECIALIZAT ÎN MEDICINĂ DE URGENȚĂ
● TRANSPORT MEDICALIZAT

CENTRUL MEDICAL MAS

Str. Străpungerii Silvestru 60, bl. CL 11, parter
Tel. 032-244962, Fax: 032-240962
♦ Abonamente la serviciile medicale
♦ consultatii medicale la domiciliu cu rezultat imediat

PEDIATRIE
DERMATOLOGIE
O.R.L.
MICĂ CHIRURGIE
ANALIZE DE LABORATOR

MEDICINĂ DE FAMILIE
ENDOCRINOLOGIE
CARDIOLOGIE CU EKG
GASTROENTEROLOGIE (ecograf)
GINECOLOGIE (ecograf)

Servicii asigurate de cadre universitare din UMF Iași

CENTRUL DE DIAGNOSTIC RADIOLOGIC ȘI IMAGISTIC

Str. Moara de Foc 35 (bloc DNT) Tel: 032/251716 Autobuz: 19,30 Tramvai: 2,7

Execută: ♦ radiografii dentare retroalveolare ♦ ortopantomografii ♦ ATM dinamic ♦ ATM biaxial ♦ sinusuri maxilare în sistem panoramic sau Tschebul ♦ tomografii ale maxilarelor (control implant) ♦ telecefalografie (cefalometrie) ♦ craniu față/profil ♦ sinusurile frontale și sfenoidal ♦ sa turceasca (izometrica) cu părțile moi ale feței ♦ cartilagii de crestere (pumn) ♦ coloana vertebrala cervicala

Program: Luni - Vineri: 9-12 și 16-19, Sîmbătă 9-12

N O U !! OSTEODENSITOMETRIE pentru determinarea OSTEOPOROZEI ȘI OSTEOPENIEI prin DIGITAL X-RAY RADIOGRAMMETRY (DXR-BMD) Program: Luni - Vineri: 14-19

NOU!! **MAMOGRAFII - CU PROGRAM COMPLET COMPUTERIZAT PENTRU AFECTIUNI BENIGNE SI MALIGNE ALE SÂNULUI Program: Luni-Vineri: 16-19**

Conf. Dr. Ivona Lupașcu

- medic primar obstetrică-ginecologie - diplomă europeană de competență în endoscopie ginecologică

CONSULTAȚII ECOGRAFII

■ bolile aparatului genital și ale sînului
■ sterilitate
■ diagnosticul și supravegherea sarcinii

CENTRUL MEDICAL "IRIS" ☎ 213793

Bd. Copou nr. 38, bl. A4, sc. A (vis-a-vis de Grădina Copou)

■ ecocardiografie - adulți și copii
■ ecografie generală
■ ecografie vasculară
■ urologie - consultații și ecografii
■ medicină internă

ECOGRAF DOPPLER COLOR COPUTERIZAT ULTRAPERFORMANT

CORPO SAN

NON STOP **Servicii Medicale Mobile**

● Consultații medicale la domiciliu
Tel. URGENȚE: 092 376.370
● Electrocardiograme și măsurarea glicemiei (rezultat imediat), la domiciliul pacientului

Pentru societăți comerciale oferim asistentă medicală NON STOP (**pe bază de abonament**)

Cabinet stomatologic - Dr. D. BAHRIM, medic primar

✓ Consultații gratuite, plata în rate
✓ Tratament cu laser
✓ Lucrări protetice din porțelan, compozit
✓ Detartraj cu ultrasunete
✓ Albirea dinților

Program zilnic: 9.00-19.00
Tel. 111523; 258919 ; 094/608438
Str. Ștefan cel Mare nr. 11, et. 1 (lîngă Casa Wanda)

Farmaciile IASSYFARM

● FARMACIA DACIA 1
B-dul Dacia nr. 32
Luni-Vineri: 7.00 - 20.00
Sîmbătă: 8.00 - 14.00
Duminică: 8.00 - 12.00
Sfaturi medicale:
joi: 13.30 - 15.30
☎ 153.498

● FARMACIA NICOLINA
Str. Sălciilor, bl. 828
Luni-Vineri: 7.00 - 20.00
Sîmbătă: 8.00-14.00
Duminică: 8.00-12.00
☎ 122.782

● FARMACIA STUDENȚEASCĂ
Pol. Studenți și Elevi
Str. Toma Cozma 3
Luni-Vineri: 7.00 - 20.00
☎ 258.435

● FARMACIA TĂTĂRAȘI
Str. V.Lupu 8, bl. D3
Luni-Vineri: 7.00 - 20.00
Sîmbăta: 8.00-14.00
Duminică: 8.00-12.00
☎ 172. 867

● FARMACIA SF. PARASCHEVA
NON STOP
Piața Unirii 3
☎ 116.029

● FARMACIA GRĂDINARI
Str. V. Lupu 160, bl. G3
Luni-Vineri: 7.00 - 20.00
Sîmbăta: 8.00-14.00
Duminica: 8.00-12.00
Sfaturi medicale:
Marti: 12.00-15.00
Vineri: 18.00-20.00
☎ 175.457

● FARMACIA INDEPENDENȚEI
Bd. Independenței 23
Luni-Vineri: 7.00 - 20.00
Sîmbătă: 8.00-14.00
Duminică: 8.00 - 12.00
☎ 116.408

● FARMACIA PRIMĂVERII
Pol. Industrială
Str. Primăverii 14
Luni-Vineri: 7.00 - 20.00
Sîmbata: 8.00 - 13.00
☎ 136.971

● FARMACIA PODU-ROȘ
NON STOP
Str. Socola 9, bl. E1
Sfaturi medicale:
Vineri: 11.00 - 13.00
☎ 132.293

● FARMACIA PODUL DE FIER
Str. T.Vladimirescu, bl. 306
Luni-Vineri: 7.00- 20.00
Sîmbata: 8.00 - 13.00.
Duminică: 8.00 - 13.00
☎ 218.323

● FARMACIA CENTRALĂ
Pascani, str. Stefan cel Mare 118, bl. A4
Luni-Vineri:7.00-20.00
Sîmbătă: 8.00 - 14.00
Duminică: 8.00- 13.00
☎ 764.059

● FARMACIA PODU ILOAIEI
Podu Iloaiei Bl.4
Luni-Vineri: 7.00 - 20.00
Sîmbata: 8.00 - 14.00
☎ 740.175

● FARMACIA SF. SPIRIDON
Pol. Municipală
Luni-Vineri: 7.00 - 20.00
☎ 115.224

● FARMACIA PETRU RAREȘ
Hîrlău, str. Ștefan cel Mare 12, bl. 11
Luni-Vineri: 7.00 - 20.00
Sîmbata: 8.00 - 14.00
Duminica: 8.00 - 12.00
☎ 720.378

● FARMACIA BUCIUM
Str. Bucium nr. 19, bl. B21
Luni-Vineri:7.00-20.00
Sîmbătă: 8.00 - 14.00
Duminică: 8.00 - 12.00
Sfaturi medicale:
Luni și Miercuri: 14.00 - 17.00
Joi: 16.00 - 18.00
☎ 130.522

Farmaciile Sf. Parascheva, Sf. Spiridon și Podu Roș eliberează rețete gratuite pentru Programul de Diabet Zaharat - antidiabetice orale

---

TURISM

TOTEM TURISM

Iași, Str. Păcurari, nr. 8
(la 50m de Biblioteca M. Eminescu)
tel/fax: 032/213545, fax 032/217380
office@totem.ro, www.totem.ro

NUMAI NOI AVEM BILETE ÎN STOC !

IATA ACCREDITED AGENT

ATENA	175 $
SALONIC	175 $
BUDAPESTA	170 $
BARCELONA	274 $
ISTANBUL	187 $
LJUBLJANA	274 $
MADRID	274 $
LYON	274 $
MILANO	248 $
ROMA	248 $
PRAGA	192 $
ZAGREB	250 $
ZURICH	270 $
PARIS	270 $
MALTA	320 $
LONDRA	274 $
SOFIA	135 $
AMSTERDAM	250 $
BRUSSELS	270 $
COPENHAGA	250 $
VARSOVIA	180 $
STOCKHOLM	250 $
VIENA	250 $
TEL AVIV	280 $
LARNACA	264 $

NEW YORK	440 $
CHICAGO	500 $
MIAMI	500 $
WASHINGTON	460 $
HOUSTON	510 $
SAN FRANCISCO	580 $
PHILADELPHIA	450 $
BOSTON	495 $
MONTREAL	600 $
TORONTO	440 $

TARIFE CHARTER:

TURCIA	198 $
FRANTA	280 $
ITALIA	220 $

FRANKFURT (plecare din Cluj, Timisoara)	188 $
MUNCHEN (plecare din Sibiu)	188 $
STUTTGART (plecare din Arad)	188 $
DUSSELDORF (plecare din Timisoara)	188 $

Tarife dus - întors fără taxe de aeroport

TOTEM "O CĂLĂTORIE PLĂCUTĂ" !!!
CU PLECĂRI ȘI DIN IAȘI

EURO TIME ATLASSIB TOURING OGNIVIA

UNGARIA, AUSTRIA, GERMANIA, ITALIA, FRANȚA, SPANIA, BELGIA, OLANDA, ANGLIA, SUEDIA, NORVEGIA, FINLANDA

ICAR TOURS

CEL MAI MODERN BIROU DE TICKETING DIN IAȘI!

IATA

ORIUNDE ÎN LUME!

❖ Bilete de avion
❖ Rent-a-car
❖ Rezervări la hoteluri
❖ Asigurări medicale

ORIUNDE ÎN LUME!

Galeriile Comerciale: Bd. Ștefan cel Mare;
Tel.: 216.319, mobil: 095-884.153; 092-468.036; Fax: 217.160.
www.icar.ro
e-mail: icar@icar.ro

BILETE DE AVION

KLM CENTER

Galeriile Comerciale:
Bd. Ștefan cel Mare
tel.: 218.393, fax: 217.160
e-mail: klm@mail.dntis.ro

Agenția de turism EUROPA

LITORAL	În toate stațiunile, prețuri mici, plecări la alegere, opțional numai cazare, reduceri elevi și studenți
EXCURSII EXTERNE	În grupuri și individuale în 42 țări; transport tren, autocar, avion, vapor; transporturi internaționale cu autocare de linie și avioane: elevi-studenți pînă în 26 ani și pesnionari-reducere 15-20%.
MUNTE	În toate stațiunile, turism rural, drumeții montane, dispecerat de cazare.

Iași, str. 14 Decembrie 1984 nr. 4, tel. 032/112564, fax: 032/211330

Vacanța NET 2001

FRANȚA
Circuit prin
Austria & Germania

. Perioada: 3 - 16 august 2001
Traseu: Iași - Budapesta - Viena - Salzburg - Strasbourg - Paris - Valea Loirei - Munchen - Viena - Budapesta - Iași
Servicii:
*transport autocar aer condiționat;
*cazare cu mic dejun în Viena (1), Salzburg (1), Strasbourg (1), Paris (6), Munchen (2), Budapesta (2);
*ghid-organizator;
*asistentă pt. obținerea vizelor.

Preț:
745 USD

Data limită pt. înscriere:
18 iulie 2001

Departamentul de Turism Extern

net@netours.ro
www.netours.ro

NET COMPANIA DE TURISM

Tu știi când, noi știm unde!

Iași | **NET 1: Piața Unirii 6** - Tel/Fax: 032-233.503 / 213.450 | **NET 2: Hala Centrală** - Tel: 032-219.543, Int. 203

SIMIAN

LITORAL
Mamaia, Neptun, Costinești, Eforie Nord, Eforie Sud, Jupiter, Saturn, Venus, Mangalia

MUNTE
în orice stațiune la solicitarea clienților

SE ACCEPTĂ PLATA ÎN RATE PÎNĂ LA PLECARE !

EXCURSII EXTERNE
Turcia-Antalya, Grecia, Italia, Franta, Spania, Portugalia, Țările Nordice, Austria, Elveția, Egipt, Thailanda, Anglia, SUA, Canada, Mexic.

TRANSPORTURI INTERNAȚIONALE
cu autocare de lux (ITALIA, FRANȚA, GERMANIA, SUEDIA, AUSTRIA, SUEDIA. Plecări și din Iași)

Str. Anastasie Panu 1A (lîngă CEC - Hala Centrală), tel: 032/215393, 094/571720

OLIMP

VACANTE ESTIVALE 2001

▪ România-LITORAL
Mamaia, Eforie Nord, Costinești, Neptun, Olimp, Jupiter, Cap Aurora, Venus, Saturn.
Serii de 6-10 zile, Servicii la alegere, RATE!

▪ România-MUNTE
Sejururi de 6-10 zile în toate stațiunile

▪ GRECIA
Circuit+minisejur odihnă-autocar.
Plecări: 16.06; 7.07; 21.07; 4.08; 18.08; 8.09.
Servicii individuale litoral– insule. Servicii la alegere. Hoteluri 1-5 stele, vile

▪ TURCIA
Kusadasi, Bodrum, Marmaris, Antalya.
Servicii pt. turiști individuali.Hoteluri 1-5 stele, vile. Program de vacantă 10 zile cu autocare Kusadasi - plecări săptămînale

▪ CIPRU
Larnaca, Limassol. Programe de 7 zile - avion. Servicii la alegere. Hoteluri 1-5 stele, vile

▪ EXCURSII EXTERNE în grup organizat
Franta, Italia, Spania, Portugalia, Anglia, Benelux, Danemarca, Norvegia, Suedia etc.

Str. G.Muzicescu 6, bl. 7A, mezanin, Tel: 215524, 215539

Venezia Barcelona Milano Madrid Torino

de la 200 DEM de la 350 DEM

ATLANTIC TURISM COMPANY
☎213.872, 224.590

S.C. TURISM "MOLDOVA" S.A. IAȘI   Agenția de turism "MOLDOVA"

Str. Anastasie Panu 29, tel. 032-260310, 032-114364, fax: 032-216771;
http: www.multicom.necomm.ro/moldovat; e-mail: moldovat@mail.dntis.ro

OFERIM PLATA ÎN RATE ȘI COMISIOANE MICI

LITORAL	MUNTE	EXTERNE
Mamaia, Eforie Nord, Neptun, Venus, Jupiter, Saturn, în hoteluri 1, 2, 3 stele, vile, căsuțe	Toate stațiunile	Turcia, Grecia, Italia, Franța, Spania, Anglia, Tunis, Egipt, Israel, Cehia, Croația, Thailanda, Emiratele Arabe, Marea Caraibelor

Agenția valorifică și serviciile **HOTELULUI TRAIAN**, proaspăt renovat și modernizat cu aer condiționat.

Alfa tour

SEJURURI DE VIS
Italia (470 USD), Grecia (220 USD), Turcia (160 USD), Franța (420 USD), Spania (570 USD), Israel (620 USD), Anglia (750 USD), Austria (265 USD) și alte destinații

PLECI ACUM, PLĂTEȘTI DUPĂ !
(avans 0, maxim 12 rate lunare)

TRANSPORT INTERN și EXTERN
autocar și avion la cele mai mici prețuri
VACANȚE LITORAL și MUNTE
în orice stațiune, hoteluri și case private

Str. Sf. Lazăr nr. 2 (vis-a-vis de mag. Aldo)
Tel.: 261913; rozita@mail.dntis.ro

PROSPER MERIDIAN

LITORAL - Mamaia, Neptun, Costinesti, Venus, Jupiter, Saturn
MUNTE - Predeal, Sinaia, Slănic Moldova, Vatra Dornei, Tușnad
AGROTURISM
EXTERN - Grecia, Turcia, Elvetia, Franta, Spania. **Plecări din Iași**

Str. Sf. Lazăr 24 (fosta 7 Noiembrie)
tel./fax: 211060, 216227

Cliven TURISM

Italia 25.07 Grecia 01.08
Cipru-Coația-Cehia
Slovenia-Turcia-Ungaria

Bilete AUTOCAR
EUROTIME, DOUBLE T, ATLASSIB, TOURING
Italia, Franța, Spania, Elveția, Germania Anglia, Olanda, Belgia, Ungaria, Croația
Ofertă specială TURCIA!

Bilete AVION
Rezervări gratuite! Eliberare pe loc!
Cele mai ieftine din Iași!

Malta
St. Julian's - 8 zile / 7 nopți avion, hotel 3*
695 USD

Iași, Str. Ștefan cel Mare(lîngă Casa Vanda)
032/258.326, 258.324, cliven@mail.dntis.ro

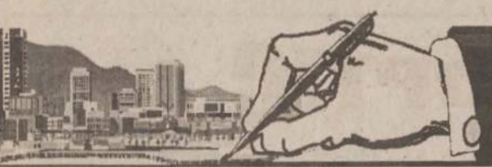

IMOBILIARE

VÎNZĂRI APARTAMENTE

3 CAMERE

■ Vînd apartament 3 camere, Centru Civic, împreună cu garaj încălzit, parter bloc, 19.500 USD. Telefon 032/147028. (2693404)

ÎNCHIRIERI

OFERTE

■ Închiriez apartament 2 camere, nemobilat, în zona Mircea cel Bătrîn, et. 3, bun pentru locuit, 50 dolari/lună. Telefon 095/992760, după ora 20,00. (000632)

■ Ofer spre închiriere apartament 3 camere, etaj 1, Centrul Civic, recent renovat. Relaţii la telefon 032/218032. (2693405)

CERERI

■ Doresc să închiriez un apartament cu 2 camere în Iaşi, la parter. Telefon 095/861261. (NT-6390708.1.1)

SPAŢII COMERCIALE

VÎNZĂRI

■ Spaţiu comercial 155 mp, bdul Dacia şi apartament 4 camere în Podu de Fier. Telefon 094/514586. (000639)

■ Vînd staţie peco, zona Vama Sculeni tranzit, plus magazin şi bar. Telefon 092/539061; 092/784149. (000260)

ÎNCHIRIERI

■ Închiriez garaj auto. Telefon 032/260073. (2693403)

■ Închiriez spaţiu central 100 mp construit + 100 mp terasă. Relaţii la telefon 032/154706, între orele 16.00-20.00. (2218362)

■ Închiriez spaţiu ultracentral pentru birouri, teren şi hale producţie. Preţ avantajos. Telefon 032/210064; 032/147471. (2218340)

TERENURI

VÎNZĂRI

■ Vînd 2.400 mp teren intravilan în Piatra Neamţ. Tel.033/233.382. (NT-6390712.1.1)

CASE

VÎNZĂRI

■ Casă 4 camere, apă prin cădere, în Panaci, 18 km de Vatra-Dornei. Telefon 095/544392. (9096773)

■ Vînd vilă, str. C.A. Rosseti, cu teren, 700 mp. Închiriez etajul I la firme. Telefon 092/539061; 092/784149. (000260)

■ Vînd casă (piatră, cărămidă) 3 camere, 2 bucătării, 700 mp teren, gaze, apă, vie, pomi fructiferi, şos. Sărăriei nr. 58. Telefon 032/144484, orele 16.00-20.00, preţ negociabil. (9096768)

■ Vînd casă nouă în Vînători Neamţ, zonă centrală, cu toate facilităţile. Tel. 094.644.880. (NT-5884123.1.5)

Numai
12000 lei/minut!
051.89 29 89
Te pui cu oltencele?
87.000 lei/min
051.89 22 11
OLTENCE FIERBINTI®
INTERZIS MINORILOR
www.zonaX.ro

CONSTRUCŢII ŞI AMENAJĂRI

DAS INSTALAŢII

Instalaţii cu TVA 0%

pentru persoane fizice

Show room
Str. Aurel Vlaicu 87
tel/fax: 032-175 488; 230 637

La Rocca

GRESIE PORŢELANATĂ IMPORT ITALIA

ÎNCEPIND DE LA 189.000 LEI / MP

ŞOS. NICOLINA NR.1 , TEL. 032 132 382

Elit Conf Tudor

importator direct din SUA de MATERIALE PENTRU

JALUZELE VERTICALE

Vă oferă o gamă variată de peste 200 de nuanţe şi ţesături.

Sediul se află în incinta SERVICE AUTO Codrescu, cu intrarea prin str. Sărăriei.

Pentru montări la domiciliu sunaţi la: Tel./Fax 032/116320; 276333 Mobil: 094 504133

EURO-DAN

JALUZELE

✓ ORIZONTALE din aluminiu
✓ VERTICALE din material textil din aluminiu
✓ RULOURI EXTERIOARE PVC sau aluminiu

Iaşi, Sf. Andrei 13, tel./fax 114318

Mari **REDUCERI** de preţuri! pînă la 30 iulie 2001

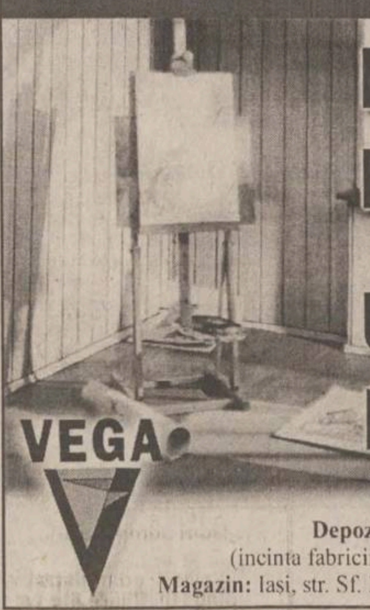

PARCHET LAMINAT trafic intens

UŞI de interior MDF

LAMBRIU

Depozit: Iaşi, Calea Chisinăului nr. 22 (incinta fabricii "Tomiris"), tel/fax: 032-231204
Magazin: Iaşi, str. Sf. Lazăr nr. 49, tel/fax: 032-230761

UŞI METALICE pentru exterior

CHILIPIR

Depozit, magazin str. Smîrdan 1, tel. 032-213.326

La Petrică

Totul pentru casa ta

De la PARCHET la TAVAN, preţuri pentru orice buzunar.

✓ Gresie porţelanată Italia
✓ Uşi de înaltă siguranţă ITM
✓ O gamă variată de varuri şi vopsele lavabile

tel.: 217.868, Şos. Păcurari 70

ROM EST GEALAN

SOCIETATE MIXTĂ ROMÂNO-GERMANĂ

- -tâmplărie PVC
- -tâmplărie aluminiu
- -mobilier birou
- -amenajări şi decoraţiuni interioare

CONCURS

Cumpără în perioada 15 februarie - 15 decembrie 2001 tîmplărie PVC marca GEALAN, răspunde corect la întrebarea: Care este cea mai utilizată marcă de tîmplărie PVC? şi cîştigi

5.000 DEM

Iaşi, Şos. Iaşi-Tomeşti, km. 1, tel. 032.232469, fax 032.233290

PEREGRINUS

Sunflex

jaluzele orizontale
jaluzele verticale
rulouri textile
plase contra insectelor
rulouri exterioare
copertine mobile

str. Toma Cozma 7A ☎219.673

SPOT ELECTRIC SRL

DEPOZIT MATERIALE ELECTRICE

DISTRIBUITOR

- CABLURI ŞI CONDUCTORI (Fy, VLPy, MyyM, Cyy, CyABy, TylR)
- CORPURI DE ILUMINAT "ELBA", "PHILIPS"
- APARATAJ SCHNEIDER (tablouri, siguranţe automate)
- SURSE DE ILUMINAT
- DOZE, TUB COPEX, PAT PVC, PRIZE, ÎNTRERUPĂTOARE, PRIZE PROGRAMABILE

Şos. Păcurari 53 (vizavi de EXPO CONFORT MOBILA)
tel.: 032-239.130, fax: 032-233.930, mobil 093-192.683

TEGOLA® CANADESE

LA NATURA INSEGNA

distribuitor în Iaşi **PALEXIM**

Tel. 032/260410
Fax 032/257012

MEMBRANE HIDROIZOLATOARE

din 15.04.2000 CU 10% mai ieftin

SISTEME DE ACOPERIŞURI ▪ ACCESORII

ISO 14000

Telefon depozit: 032/125266
032/239436

HITROM®

lăsaţi izolaţiile în grija noastră

Producător de materiale izolatoare pentru construcţii, comercializează în condiţii avantajoase:

- carton, pânză, împâslitură bitumată;
- vată minerală plăci, saltele, rulouri;
- polistiren expandat;
- plasă rabitz, folie şi saci de polietilenă

Telefon: 035/340079 ; 340063
Fax: 035/315093

SC DAN MIXT EST SRL tel/fax: 032/220906
agent de vînzări Nenov Cristian tel: 094.662080

S.C. D.V. TRANS SRL IAŞI

oferă:

TRANSPORT MĂRFURI

- tir 24 tone 9.500 lei/km
- auto 7,5 tone 6.000 lei/km

MATERIALE DE CONSTRUCŢII

1. Ciment gri 1.900 lei/kg - cantităţi mari 1.850 lei/kg
2. Ciment alb 4.200 lei/kg - cantităţi mari 4.000 lei/kg
3. Var hidratat 1.700 lei/kg - cantităţi mari 1.600 lei/kg
4. Ipsos mod 2.300 lei/kg - cantităţi mari 2.100 lei/kg

Depozit: P-ţa Doi Băieţi ; telefon. 095/258341
Transport auto, tel. 094/514399,
tel./fax: 032/245780

SC INTERCONT SRL prin

SHOW-ROOM **UNDEFASA**

vă oferă **GRESIE şi FAIANŢĂ SPANIOLĂ** de cea mai bună calitate la **Preţuri româneşti**

Mai ieftin? Ar fi gratis!

Tel.: 217.868, Şos. Păcurari 70, bl. 550, lîngă RAR

---

tekoinvest

comercializează şi execută

INSTALAŢII ELECTRICE
TABLOURI ELECTRICE
APARATAJ ELECTRIC

Telefon: 032/233553

HALE INDUSTRIALE

S.C.TECTON S.R.L
034-112232;094-512148
www.tecton.go.ro

UŞI INDUSTRIALE

CIRA-DESIGN

Sistem de rate deosebit de avantajos pentru persoane fizice !!!

Execuţie lucrări de hidroizolaţii cu membrane bituminoase APP şi SBS la construcţii civile şi industriale

Noi nu glumim cu apa !

Distribuitor zonal **PLUVITEC®**

Depozit Iaşi
Str. Bucium nr. 17
Telefon: 032-237969; 092-531118

CYA COM SRL

vinde din stoc

- BCA şi ţiglă tip ELPRECO Craiova
- orice materiale de construcţie
- gresie şi faianţă din Spania - *la comandă*

Preţuri avantajoase

Iaşi, str. Eternitate nr. 1-2,
tel./fax: 177722

SC **METAL INOX** SRL

Vinde din stoc şi la comandă următoarele:

- ☐ *Produse metalurgice din inox:* tablă, bară, ţeavă, profile, electrozi
- ☐ *Produse metalurgice:* profile laminate şi îndoite, tablă, ţeavă instalaţii şi gaz
- ☐ *Materiale de construcţii:* ciment, gresie, faianţă, adezivi, plăci azbest
- ☐ *Materiale pentru sudură*

IAŞI, Şos. Iaşi Tomeşti, nr. 6bis.
Tel./Fax: 032-239342, mobil: 094-846381
SUCEAVA, Str. Humorului fn. (incinta AGROCOM). Tel.: 030-522.525.

S.C. COMAT S.A.

Str. Grigore Ioan nr. 7, 6600, Iaşi Tel: 032-156.300, 142.480, Fax: 032-157.261
Email: comatis@mail.dntis.ro

Distribuitor autorizat al
POLICOLOR - Bucureşti, METALBAC - FARBE Bacău.
PERIND - Oradea şi TOFAN TIR - Bucureşti,
prin Depozitul de produse chimice, situat în str. Grăniceri nr. 3-9, vă oferă la preţ de producător:

✓ **lacuri, vopsele, diluanţi, perii, aracet;**
✓ **toată gama de anvelope.**

Dep. Chimiei mai oferă:

✓ **furtune, curele din cauciuc;**
✓ **echipamente PSI, echipamente de lucru şi protecţie;**
✓ **detergent, săpun, sodă calcinată şi caustică, fosfat, clorură de var, dezinfectanţi şi adezivi;**
✓ **produse ale industriei uşoare: sfoară, frînghie, cazarmament, pîslă;**
✓ **mase plastice şi fitinguri din PVC;**
✓ **hîrtie: xerox, de scris, pentru ambalaj, igienică.**

S.C. COMAT S.A. - IAŞI *rămîne,*
PARTENERUL IDEAL PENTRU AFACERILE DUMNEAVOASTRĂ

S.C. DOLADELA COMPANY S.R.L.

GALAŢI

PRODUCĂTOR

- table cutate negre şi zincate (H12, H35, H60, H5);
- profile deschise tip U şi cornier (îndoite la rece);
- comercializeaza produse laminate SIDEX.

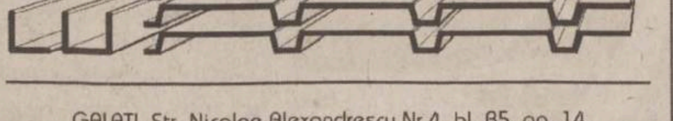

GALAŢI, Str. Nicolae Alexandrescu Nr.4, bl. B5, ap. 14
Tel/Fax: 036-419.371, Tel. Productie: 036-499.258, Mobil: 092.623.034

EUROMARKETCompany
Sisteme de protecţie a mediului

- STATII DE EPURARE APE: menajere şi industriale
- STATII DE TRATARE APĂ/AER: dedurizare, demineralizare, ROsmosis, UV sterilizare, filtrare, purificare
- pH neutralizare, pompe dozatoare
- Sisteme de deshidratare nămol: Filtre, presă bandă, centrifuge, separatoare nămol
- CONSUMABILE- Cărbune activ, Polimeri acrilici, răşini

ECHIPAMENTE - INSTALATII
Centrale Termice Pompe, Hidrofoare, Filtre apă

- PROIECTARI - STUDII

Bd. Poitiers 53, tel/fax: 233693, 220273

INSTALAŢII TERMICE ŞI SANITARE

Contor ZENNER®

Punct de lucru IAŞI

"... deoarece fiecare picătură contează!"

- *Montaj repartitoare şi robineţi termostataţi*
- *Citirea şi facturarea cheltuielilor*
- *Consultanţă energetică*

Str. Străpungerea Silvestru nr. 13
tel: 032-21.84.90

AGENDA AUTO

S.C. COMAT S.A.

DAEWOO AUTOMOBILE ROMANIA

Matiz	de la	5454*	Euro
Cielo	de la	7807*	Euro
Nubira	de la	10496*	Euro
Leganza	de la	14277*	Euro

În lunile iulie şi august verificarea tehnică gratuită a autoturismului pentru concediu.

* Preturile sînt fără TVA

Show Room
str. Păcurari 589
tel/fax: 162279.

NOUL SISTEM DE LEASING
disponibil şi pentru persoane fizice

AUTO ROLLA

Achiziţionează autoturisme şi autocamioane în vederea dezmembrării, accidentate, defecte din import şi Daewoo peste 1986.

Vindem din stoc piese noi şi second hand pentru maşini vest.

Transporturi interne şi internaţionale, lucrări de reparaţii auto profesionale.

Adresa e-mail: autorolla@mail.ols.ro
Telefoane: 038/710.848, 540.379, 717.462

NOU!

CASE DE MARCAT

Log-Soft DATECS

CASE DE MARCAT FISCALE
începând cu 187$
Cântare electronice

Str A. Panu 28, bl 2A. Tel/fax 032-211130

ONOMAR

- CASE DE MARCAT FISCALE
- CÎNTARE ELECTRONICE
- MAŞINI DE NUMĂRAT BANI
- CALCULATOARE

RATE!

Corpul Facultăţii de Automatică şi Calculatoare, et. III
Telefon: 236 419, 093/945 522

REL SERVICE

✓ CASE DE MARCAT FISCALE
AVIZATE DE MINISTERUL DE FINANTE
✓ CÂNTARE ELECTRONICE

*FACILITATI DE PLATA
*GRATUIT- instalare,instruire,fiscalizare
*SERVICE GARANTIE SI POSTGARANTIE

IAŞI, Şos. ARCU nr.12 Bl. Z 18
Tel/fax: 214190, Tel: 217244

INITA

➢CASE DE MARCAT FISCALE
➢CÎNTARE ELECTRONICE

DISTRIBUITOR AUTORIZAT
UNITATE DE SERVICE ACREDITATĂ
CONSUMABILE

Tel/fax 032/131726
Iaşi, str. Mitropolit Varlaam 5

CENTRU PRELUARE ANUNŢURI MICA PUBLICITATE MONITORUL

VAMA VECHE - Gară

S.C. SOMETCHIM S.A. comercializează prin Magazinul Vama Veche
produse metalo-chimice şi mobilă

■ porţelanuri ■ sticlărie ■ electrice ■ menaj ■ cosmetice ■

La preţuri avantajoase

Program:
luni-vineri 8.00-20.00; sîmbătă 8.00-16.00
Str. Gării nr. 22, tel. /fax. 032/276139

ELECTRONIC RGQ - Alexandru

• **JALUZELE**
(producător)
- **orizontale** (aluminiu import)
- **verticale** (mat. textil import)

Căutăm **agenţi/distribuitori**

• **ELECTRONICE** - rate

Program: luni-vineri 9.00-19.00; sîmbătă 9.00-13.00
Bd. Al. cel Bun, bl. D3, parter, tel./fax 032/216739

VÎNZĂRI

■ Vînd nisip, balast, sorturi, ciment. Transport gratuit. Telefon 032/210064; 032/147471. (2218339)

■ Pui Rottweiler, pedigree (A), din primele două linii din Germania, vaccinați + carnet de sănătate. Telefon 094/626469; 032/115791. (2218409)

S.C. METALO-CHIMICE S.A. IAȘI

vinde prin

DEPOZITUL DE MATERIALE DE CONSTRUCII:

- ciment alb și gri
- var hidratat
- mozaic
- praf de piatră
- cuie (toate dimensiunile)
- plasă rabitz
- ipsos de construcții și de modelaj
- sîrmă etc.

Prețuri negociabile și transport gratuit în funcție de cantitatea solicitată. Iași, str. Manta Roșie nr. 3 (lîngă Podul Socola, în spatele Liceului nr. 5).

TELEFON 032/135008, 032/116162; Fax 032/114407. (I-01)

■ Societate comercială vinde elemente construcții din lemn: panou cu geam termopan, panouri cu uși, panouri pline. Elementele au izolație cu vată minerală și barieră termică. Dimensiuni: 2,5 x 1,25 x 0,12 m. Pretabile: construcții cabane, hale, depozite, organizare șantier. Telefoane 094/566742, 092/291113. (2218440)

■ Vînd haine second-hand, baloți sigilați 50 kg, Germania. Marfă de sezon, selectată. Prețuri promoționale. Telefon 092/898300, 036/812764. (2218121)

■ Pui Canisch, 7 săptămîni, frumoși și jucăuși, 500 mii lei (negociabil). Telefon 032/221889, 032/270665. (000636)

■ Vînd urgent mobilă la mîna a doua (pat, birou, fotoliu pat, dulapuri de bucătărie, mese, draperii), preț convenabil. Telefon 032/251827. (9096780)

■ Caniche, pui - 1,5 luni, culoare alb și crem, deparazitați. Preț 600.000 lei - negociabil. Telefon 032/215265; 032/270665; 095/867930. (9096779)

■ Vînd cuptoare pentru pîine pe vatră și malaxoare tip Matador (Germania). Telefon 094-543.311. (BT. 2950335.1.1)

■ Societate comercială vinde tablă zincată import. Relații la telefon 095.974542.(SV-7395395-1.6)

■ Vînd făină panificație. Telefon 095.669026. (VS 8104242.1.3)

■ Societate comercială vinde instalație bobinat și debitat hîrtie igienică. Preț avantajos. Relații tel. 037/641896, 095.945.000. (VN-6635249.1.5)

■ Importator direct vînd mochetă, termopan- Belgia. 094/ 568. 760. (BC-OP.1.1)

■ Vînd cătei DOG GERMAN negri, superbi, deparazitați, vaccinați, 5 săptămâni. Telefon 030/522729 (SV-7547198-1.2)

■ Cazan abur, inox, 2.5t, fabricație 1993, injector mixt (gaz - CLU), Germania, preț 300 milioane + TVA, negociabil. Telefon 095.618550; 095.618551. (VS.8256526.1.2)

CUMPĂRĂRI

■ Plata pe loc: tablouri, statuete, porțelanuri, timbre, monede, obiecte argint, icoane, arme, ceasuri, mobilă veche, alte antichități..Telefon 032/224481; 092/239008. (9096774)

■ Cumpăr semințe floarea-soarelui, 4500/kg, orice cantitate.034/251240. (BC.01)

ELECTRICE-ELECTRONICE

VINDEM LA PREȚURI AVANTAJOASE:

panouri, termoizolante tip „Sandwich" și tablă 0,6 mm, vopsite în cîmp electrostatic, precum și gresie porțelanată, toate import Germania.

MATERIALELE SE POT VEDEA ÎN CALEA CHIȘINĂULUI NR. 6 (FOSTUL LOCAL „LA BOTU' CALULUI". RELAȚII LA TELEFOANELE: 093/696106; 094/626502. (2218414)

■ Vînd frigider „Zill", foarte bine întreținut. Preț avantajos. Telefon 032/231254, după ora 19,00. (000605)

■ Orice telecomandă pentru televizor (185.000 lei), video, satelit. 092/368868; 095/794894; www.telecomanda.ro (B. 13)

■ Vînd vitrine frigorifice orizontale și verticale. Transport gratuit. Tel. 094/173. 723; 034/118.408. (BC-3174675.1.1)

■ Vînd utilaje frigorifice, camere, vitrine orizontale, verticale, rafturi, lăzi cu geam -pernă aer, mese inox toate frigorifice; agregate semicapsulate 1-2 KW, cuptor pizza, echipament fast-food, feliatoare salam, fripteuse, mașini frișcă, rotisoare. Frizerie- scaune, chiuvete, oglinzi, dulapuri. Marfă din stoc. Reduceri 30%. Telefon 095-560.102. (BT.3766870.1.3)

LOCURI DE MUNCĂ

■ S.C. EXTENDO GRUP S.R.L. angajează 30 confecționeri cu experiență, CTC-ist, maistru croitor și inginer tehnolog pentru producție export, secția confecții - Lic. Energetic. Salarii motivante și decontare transport. Telefon 032/112400. (I-01)

■ S.C. GIL COMPANY S.R.L. cu profil confecții tricotaje tip lînă angajează: absolventă a facultății de textile pentru postul de CTC și fete cu liceul de industrie ușoară, pentru calificări în meseria de confecționer și finisor. Telefon 094/501902; 032/276304. (000420)

■ S.C. OVERSEAS GROUP angajează, în vederea extinderii activității, agenți comerciali și ajutor gestionar. Se oferă condiții de lucru într-un colectiv tînăr, salariu atractiv și posibilități de promovare. C.V.-urile se vor trimite prin fax la 032/252896, pînă la data de 17.07.2001. (I.20)

■ Societate comercială angajează vînzători, cu experiență în vînzarea de produse alimentare, cu vechime de 3 ani sau foști angajați ai S.C. „Alimentara" S.A. Telefon 094/614049. (000580)

■ SAR TRANSILVANIA angajează consilieri de asigurări, cu pachet salarial motivant (part-time, full-time). Telefon 032/213033; 090/416522. (2218446)

■ Societatea SCIROM angajează confecționere pentru unitățile din Tătărași - Complex Stejar și Păcurari - Moara de Foc, clădirea Autocenter. Relații la telefon 032/272285; 032/176395. (000519)

■ Firmă pază angajează agenți (băieți și fete). Salariu motivant. Relații la telefon 032/279121, după ora 16,30 și 094/177649. (000625)

■ S.C. „Iulius Group" scoate la concurs următoarele posturi: 1. Contabil. Cerințe: studii superioare de specialitate; cunoștințe operare PC; experiență minim 3 ani. 2. Gestionar depozit. Cerințe: studii medii de specialitate; cunoștințe operare PC. În vederea selectării, candidații pot depune zilnic, între orele 9,00-16,00 pînă la data de 25 iulie 2001, la sediul societății din strada Sărărie nr. 6, următoarele documente: CV și scrisoare de intenție; copii după actele care atestă studiile. (000635)

■ Confecționeri(e) și călcătoare calificate. Salariu minim garantat 2.800.000 lei. Prima angajare 500.000 lei. Telefon 032/250672. (000638)

S.C. 3P ROMÂNIA S.R.L.

cel mai mare producător de ambalaje din mase plastice din țară, recrutează personal în vederea angajării unui :

SUPERVIZOR PRODUCȚIE.

RESPONSABILITĂȚI

- organizarea activității de producție pe bază de buget.

CERINȚE

- studii superioare tehnice cu specializare în prelucrarea maselor plastice;
- experiență 3 ani în organizarea unei activități de producție;
- cunoașterea limbii engleze;
- cunoștințe de operare PC;
- disponibilitate la efort prelungit.

Se oferă reale oportunități de promovare în cadrul unei companii multinaționale aflată în plină dezvoltare. Persoanele interesate sînt rugate să trimită un C.V. însoțit de scrisoare de intenție prin fax 032/230607 sau e-mail personnel@3p.ro. Cei selecționați vor fi contactați ulterior. (I-01)

■ Angajăm fete tinere, prezentabile, fără prejudecăți pentru masaj relaxare și thailandez, salon central în București. Salarizarea și cazarea asigurată. Relații la telefon 092.202214.(SV-7547223-1.4)

DIVERSE

■ Bioenergoterapeut Maria Cobileanschi, specializare Moscova - Djuna, fac tratament, diagnostic, vizualizez aura, diagnostic după foto. Telefon: 032/130311, 032/231331. (2693351)

■ Știi limba japoneză? Sună la 032/223542, 095/244025. (000634)

■ Consiliul de Administrație a C.C. „Moldoconstruct" S.A. Iași convoacă la data de 6.08.2001, ora 16.00, la sediul companiei din Iași, str. I.C. Brătianu nr. 20-22, Adunarea Generală Ordinară a Acționarilor cu următoarea ordine de zi: - prezentarea situației economico-financiare la 30.06.2001; modificarea și completarea punctului 4 din hotărîrea Adunării Generale a Acționarilor din data de 2.03.2001; aprobarea vînzării terenului și a utilităților aferente de la Șantierul de Instalații; diverse. La adunarea generală pot participa acționarii înregistrați în Registrul Acționarilor la data de 15.06.2001. Dacă la prima convocare nu vor fi întrunite condițiile de desfășurare conform legii, Adunarea Generală se va întruni a doua zi, 7.08.2001, în același loc, la aceeași oră și cu aceeași ordine de zi. (9096777)

OFERTE SERVICII

Societăți comerciale (s.r.l.; s.a.)
- **înființări;**
- **acte adiționale;**
- **înscrieri mențiuni;**
- **autorizații funcționare (procedură completă). Prețuri minime, profesionalism maxim! Birou autorizat - hotel „Unirea", et. 1, cam. 108. Program: luni - vineri, 9.00-17.00. Telefon 032/117733; 092/211121. (I-20)**

■ Reparații la domiciliul clientului: frigidere, congelatoare, mașini de spălat automate, aspiratoare - orice tip. Deplasări și în județ. Garanție - doi ani. Telefon 032/128925; 032/152865; 095/382311. (000479)

■ Mașini de spălat, automate și normale, la domiciliul clientului. Garanție. Telefon 032/176672 sau 093/950505. (000282)

■ **Reparații frigidere, la domiciliul clientului. Garanție - doi ani. Telefon 032/145523. (2218263)**

■ Service autorizat tv, video, video-cam., adaptări sunet, pastile video, selectoare. Garanție. Telefon 032/110572; 092/477224. (000616)

■ Hidroizolații cu membrane italiene, la cele mai mici prețuri. Experiență și calitate. Telefon 091/811307; 092/976162. (9096760)

■ Facilitez excursii Schengen (1, 3, 6 - 1 an), Israel, America, Anglia, Mexic. Telefon 093/722711, 01/4233843. (B-13)

■ Efectuăm îmbălsămări în Botoșani și Iași. Telefon 094-511.440; 031/581.040; 095-338.788. Garanție deplină! (BT.3767678.1.15)

EXCURSII

■ EUROTIME transport București - Paris, autocar 85 USD, avion 325 USD, 01/3129275; 01/3113172; non-stop 092/515911. (2366774)

■ VIZĂ Schengen în doar 4 zile!!! Fără avans. 1.300 USD. Tel. 091.460.119. (VN-12bf39.1.5)

■ Plecări urgente Italia (călăuză). Telefon 092.841701. (SV-7547196-1.2)

PIERDERI

■ Pierdut dosar maro cu actele mașinii Audi A4 pe numele Amjad Samrin, în zona Nicolina, str. Libertății nr. 64. Găsitorului ofer recompensă. Telefon 094/217391. (000546)

■ Pierdut legitimație transport pe numele Manolescu Cristian Alexandru. O declar nulă. (000637)

■ Pierdut abonament RATC pe numele Ostaci Achilina. Îl declar nul. (9096770)

MEDITAȚII

■ Meditații matematică și fizică pentru orice nivel. Relații la telefon 032/233127 sau 032/127371. (9096772)

LICITAȚII

■ Primăria comunei Miroslava primește oferte pentru achiziționarea și montarea de corpuri pentru iluminat stradal în satul Miroslava. Ofertele se primesc zilnic la sediul Primăriei, pînă la data de 2 august 2001, cînd va avea loc selecția ofertelor primite. Relații la telefon 032/295680. (9096761)

■ Școala Tomești organizează licitație publică pentru închirierea suprafeței de 18 mp, aflată în curtea școlii Tomești - intersecție pentru amplasare chioșc. Înscrierile au loc la secretariatul școlii pînă la data de 1 august 2001. Relații la telefon 032/290350. (9096766)

DIRECȚIA GENERALĂ A FINANȚELOR PUBLICE A JUDEȚULUI IAȘI

ADMINISTRAȚIA FINANȚELOR PUBLICE COMUNALĂ IAȘI, B-DUL ȘTEFAN CEL MARE ȘI SFÎNT NR. 47-49

PUBLICAȚIE DE VÎNZARE

Anul 2001, luna iulie, ziua 27

În temeiul art. 65 din O.G. nr. 11/1996 privind executarea creanțelor bugetare se face cunoscut prin prezenta că în ziua de 27 iulie 2001, ora 8.00, la sediul Administrației Finanțelor Publice Comunală Iași, din Municipiul Iași, bdul Ștefan cel Mare și Sfînt nr. 47-49, se vor vinde prin licitație publică următoarele bunuri mobile și imobile aparținînd:

1. SOCIETATEA AGRICOLĂ MIROSLAVA S.A.

cu sediul în localitatea Miroslava, cod fiscal R 1936993;
I. Bunuri scoase la a III-a licitație:
a) grajduri vaci, șase bucăți, în suprafață de 783 mp fiecare, evaluate la suma de 144.040.991 lei fiecare;
b) grajd vaci, suprafața 826,8 mp, evaluat la 152.100.000 lei;
c) atelier gospodăresc, suprafața 215,8 mp, evaluat la 57.500.000 lei;
d) siloz nutreț, suprafața 2014,6 mp, evaluat la 33.100.000 lei
e) fînar, suprafața 826,8 mp, evaluat la 84.600.000 lei;
II. Bunuri scoase la a II-a licitație:
a) patru apartamente a cîte 2 camere, evaluate la 26.200.000 lei fiecare, situată în Cămin nefamiliști, Ferma Galata Pomi;
b) clădiri administrative, construcții agricole (ateliere mecanice, platforme tehnologice etc.) și utilaje pentru agricultură - Ferma Țibănești;
c) clădiri administrative, construcții agricole (grajduri, saivane, padocuri, magazii etc.) - Ferma Țibana.
Listele cuprinzînd bunurile mobile și imobile situate la Ferma Țibănești și Țibana pot fi consultate la sediul Administrației Finanțelor Publice Comunală Iași.
III. Bunuri scoase la prima licitație:
a) clădiri administrative, construcții agricole (grajduri, platforme, șoproane etc.) și utilaje pentru agricultură - Ferma Bâcu;
b) clădiri administrative, construcții agricole (grajduri, ateliere etc.) - Ferma Scînteia;
c) clădiri administrative, construcții agricole (grajduri, lăptărie, magazii, fînare etc.) și utilaje pentru agricultură - Ferma Galata Zootehnie;
d) clădiri administrative și construcții agricole (șoproane, depozite etc.) - Ferma Galata Pomi;
e) clădiri administrative și construcții agricole (ateliere, magazii, depozite etc.) - Ferma Ezăreni Pomi;
f) clădiri administrative și construcții agricole (grajduri, padocuri etc.) - Ferma Rebricea.
Listele cuprinzînd bunurile mobile și imobile situate la Fermele Galata Pomi, Galata Zootehnie, Ezăreni Pomi, Bâcu, Rebricea, Scînteia pot fi consultate la sediul Administrației Finanțelor Publice Comunală Iași.
Executarea silită se face în baza proceselor verbale nr. 1185/19.04.2000; 577/26.02.2001; 716/15.03.2001; 990/5.04.2001; 1389/7.06.2001; 1388/7.06.2001; 1432/12.06.2001.

2. S.C. AGROMIXT S.A. REDIU

cu sediul în sat Valea Lupului, comuna Rediu, cod fiscal R 1936934:
a) cinci garsoniere în suprafață de 17,19 mp, evaluate la suma de 22.608.000 lei fiecare, locuite de chiriași;
b) una cameră în suprafață de 12,40 mp, evaluată la suma de 16.346.000 lei, locuită de chiriaș;
c) una cameră + bucătărie în suprafață de 16,88 mp, evaluată la suma de 22.252.000 lei, locuită de chiriaș;
d) două camere + hol în suprafață de 39,94 mp, evaluată la suma de 52.650.000 lei, locuite de chiriași;
e) una cameră în suprafață de 10 mp, evaluată la suma de 13.182.000 lei, locuită de chiriaș.
f) trei garsoniere a două camere în suprafață de 34,3 mp, evaluată la suma de 45.216.000 lei fiecare, locuite de chiriaș.
Apartamentele respective se află în localitatea Valea Lupului;
g) clădire locuit, inv. 1128/1378, situată în localitatea Movileni, jud. Iași, suprafața de 262,2 mp, evaluată la suma de 55.500.000 lei;
h) clădire locuit, inv. 1114/1364, situată în localitatea Movileni, jud. Iași, suprafața de 222,2 mp, evaluată la sumă de 60.000.000 lei;
i) clădire locuit, inv. 1113/1363, situată în localitatea Movileni, jud. Iași, suprafața de 323,0 mp, evaluată la suma de 76.900.000 lei;
j) apartament, inv. 1129/1379, situat în comuna Movileni, jud. Iași, în suprafață de 62,7 mp, evaluat la suma de 36.400.000 lei, locuit de chiriaș.
Executarea silită a bunurilor se face în conformitate cu procesul verbal nr. 2006/30.09.1997.

3. S.C. ZOOMOLD S.A. POPRICANI

cod fiscal R 10301671:
a) fînare - două bucăți, situate în satul Bălteni, comuna Probota, evaluate la suma de 48.020.350 lei fiecare.
Executarea silită se face în baza procesului verbal nr. 45/22.03.2000.
Licitația va avea loc în data de 27.07.2001, orele 9.00, la sediul Administrației Finanțelor Publice Comunală Iași, bdul Ștefan cel Mare și Sfînt nr. 47-49, Iași.
Condițiile de participare sînt prezentarea dovezii de plată în contul 237201384540186 a sumei reprezentînd 10% din valoarea de pornire a licitației care va fi depusă la sediul Administrației Finanțelor Publice Comunală Iași pînă la data de 26 iulie 2001, orele 12.00, la camera 1.
De asemenea, participanții (persoane juridice sau persoane fizice autorizate sau neautorizate) vor anexa la cererea de participare la licitație și certificatul de neurmărire fiscală.
Informațiile suplimentare se pot obține la Administrația Finanțelor Publice Comunală Iași, camera nr.1, telefon 032/135060, interior 488 sau 485, sediul b-dul Ștefan cel Mare și Sfînt nr. 47-49, Iași. (I-01)

Cu Dialog FREE
devii pasăre de noapte !
Comunici gratuit noaptea și tot week-end-ul.
Beneficiezi lunar de 180 de minute GRATUITE în rețea și de tarif de 0,05$/minut* după consumarea acestora**.
Totul pentru numai 9 $ *.
Prin DASIMPEX ai ales !
● Telefonul mobil pe care ți l-ai dorit la un preț promoțional !
● Accesorii GSM de cea mai bună calitate pentru orice tip de telefon !
Iași - Bd. Ștefan cel Mare și Sfînt nr.1, (vis a vis de redacția "Evenimentul"), tel. 276.041
- complexul comercial "IULIUS CENTER", etaj 2, tel. 278.171
- str. Păcurari, nr. 158, tel. 257.673
Pașcani - str. Ștefan cel Mare, bloc A5, tel. 032.766.883
DASIMPEX
www.dasimpex.ro
Unic importator AUTOSONIK
* Fără TVA;
** Între orele 20 - 7 și tot week-end-ul;

AUTO MOTO

VÎNZĂRI

ROMÂNEȘTI

■ Vînd Dacia, 4 ani, 55.000 km. Telefon 032/210978, după ora 20,00. (9096765)

STRĂINE

■ Opel Omega 2,5 V6, 1995, deosebită. Tel. 092/ 202. 178. (BC-3174907.1.3)

■ Vînd WV Passat an fabricație 1995 - benzină, climă, închidere centralizată, alarmă, geamuri electrice, 13.000 DM negociabil. Tel. 094.630350. (SV-7819252-1.3)

DIVERSE

■ Vînd autobuz IKARUS 266, motor spate, negociabil. Telefon 031/510.217. (BT.3767692.1.3)

■ Vînd acte MAN 24.362, 3 axe + 2 camioane MAN 24.372, 3 axe + MAN 24.362 avariat + remorcă 2 axe, perne aer jumbo. Telefon 095.974542.(SV-47395397-1.6)

■ Vînd autobuz IKARUS 280, fabricație 1984, preț negociabil. Telefon 031/523.673. (BT.3767693.1.3)

■ Vînd macara RABA HIDROM 16 to. Telefon 095.578311 , 030/253947. (SV-7547393-1.7)

■ Vînd microbuz sau schimb 092-744180. (GL-4232243.1.2)

■ Vînd Bus Mercedes 208, 3 camioane MAN, 3 remorci, agreate TIR, Jeep Nissan Terrano II, 1999. 034/ 170. 161; 093/ 170. 171. (BC-3174713.1.3)

CUMPĂRĂRI

■ Cumpăr Cielo, Tico, Nubira, Espero. Telefon 095/071360. (B.13)

■ Cumpăr acte BMW 320 în două portiere. Telefon 091.458200.(SV-7547767-1.3)

☎ TELEFOANE UTILE: FARMACII

● A.T.I.- PULS
Șos. Natională 194, bl. D
zilnic : 7.30 - 21.00
sîmbăta :8.00 - 20.00
duminica : 8.00 - 18.00
☎ 233.242, 233.223

● THYMUS
Str. Arges nr. 6, bl. D8
(Al.cel Bun, în spatele Caseriei CONEL)
Luni-vineri : 8.00-20.00
sîmbăta, duminică : 8 -16
☎ 154.445

● EUROPHARM
Str. Cema 1 (Mircea cel Bătrîn)
zilnic : 8.00 - 20.00
sîmbăta : 8.00 - 16.00
duminică: închis.
☎ 224.109

● FARMA LIV
Str. Nicolina nr. 11, bl. A5
zilnic: 8.00 - 20.00
sîmbăta: 8.00 - 20.00
duminica: 8.00 - 14.00
☎ 231.197

● GABRIELA FARM
Str. Păcurari, bl. 582
zilnic: 8.00 - 20.00
sîmbăta: 8.00 - 20.00
duminica: 8.00 - 14.00
☎ 218.473, 216.507, 220.205

● FARMACIA IRIS PHYTO PHARMA
Șos. Natională nr. 64-66
(cartier Alexandru cel Bun)
zilnic: 8,00-21,00;
sîmbătă 8,00-18,00;
duminică 8,00-14,00;
☎ 219296

● FARMACIA IRIS PHYTO PHARMA
Șos. Păcurari nr. 43, bl. 545
zilnic: 8,00-21,00;
sîmbătă 8,00-18,00;
duminică 8,00-14,00;
☎ 250337

● NOREX PHARM
str. Grigore Ureche nr. 1
(lîngă Tribunal)
zilnic : 8.00 - 20.00
sîmbăta : 8.00 - 16.00
duminică: 8.00 -14.00
☎ 216.382

● BABY FARM
Str. V. Lupu 70-74
luni-sîmbătă : 8.00 - 20.00
duminică: 8.00 - 16.00
☎ 271.357

● REMEDIA
Str. Gării 30
zilnic : 7.30 - 20.00
sîmbata : 8.00 - 14.00
duminica : 8.00 - 14.00
☎ 146.325

TELEFOANE UTILE - CABINETE ȘI FARMACII VETERINARE

CABINET VETERINAR
PROVET IAȘI
Str. Smîrdan nr. 93 C
ZILNIC : 9.00 -23.00
Consultatii și tratamente la domiciliu
☎ 233.772, 092.376.433 (NON STOP)

CABINET ȘI FARMACIE VETERINARĂ
SANOVET
Păcurari 116 (vizavi de statia SHELL Păcurari)
zilnic : 9.00 - 20.00
duminică 9.00 - 14.00
☎ 032/259286

CABINET DUOVET
Str. Nicolae Gane nr. 25
zilnic : 16-20, sîmbătă: 10.00 - 13:00
duminică - închis
☎ 092555155, 032/214773

CABINET ȘI FARMACIE VETERINARĂ
„ALFA-SAN"
Str. Nicolina nr. 4A, bl. F4, parter
(intersectia cu Aleea Rozelor)
luni-vineri : 8.30 -19.00
sîmbătă: 8.30-15.00
☎ 224008; 094/645442; 095/932972

CABINET ȘI FARMACIE VETERINARĂ
URGOVET
Str. V. Lupu 51 A-B
(vis-a-vis de Spitalul de Pediatrie)
luni-vineri: 9.00-20.00, sîmbătă: 9.00 - 14.00, duminică: 9.00-12.00
☎ 032/272733, 096/355211

DECESE

Cu adîncă durere, familia anunță încetarea din viață a celui care a fost NICOLAE POPA. Corpul neînsuflețit se află depus la capela cimitirului „Sfinții Apostoli Petru și Pavel". Înmormîntarea va avea loc miercuri, 18 iulie 2001, orele 11.30, la cimitirul „Sfinții Apostoli Petru și Pavel". Dumnezeu să-l odihnească în pace. Nu-l vom uita niciodată. (000633)

Cu adîncă durere familia anunță încetarea din viață a celui care a fost ALEXANDRU BUTNARU, în vîrstă de 80 ani, exemplar soț, părinte și bunic. Înmormîntarea va avea loc în ziua de 18 iulie 2001, ora 12.00, la biserica cimitirului „Sf. Vasile". Dumnezeu să-l odihnească. (9096769)

Soția, copiii și nepoții anunță trecerea în neființă a dragului lor GHEORGHE ALEXANDROAIE. Înmormîntarea joi, 19 iulie 2001, ora 11.30, la cimitirul „Sf. Apostoli Petru și Pavel". Regrete eterne. (9096778)

Un om minunat a plecat dintre noi, dar sufletul său va rămîne veșnic în inimile noastre. Soția, copiii și nepoții anunță cu durere în suflet dispariția celui care a fost un bun soț, tată și bunic MIHAI DABIJA, învățător, 51 ani. Înmormîntarea va avea loc joi, 19 iulie 2001, ora 9.00, la biserica „Cuvioasa Parascheva" din Tg. Frumos. Dumnezeu să îl odihnească în pace. (2693554)

Cu adîncă durere în suflet, fiul anunță încetarea din viață, după o lungă suferință, a celei care a fost o mamă deosebită - ELISABETA ZACEC. Corpul neînsuflețit se află depus la capela cimitirului „Eternitate". Înmormîntarea va avea loc joi, 19 iulie, 2001, orele 10,00. Dumnezeu să o odihnească în pace. (1979879)

CONDOLEANȚE

Asociația de locatari bloc A2, sc. B regretă dispariția vecinului VICENȚIU DONOSE și transmite sincere condoleanțe familiei îndoliate. (000627)

Colegii de serviciu sînt alături de Monica și Nelu Nilca la suferința pricinuită de dispariția din această lume a tatălui. (000629)

Colectivul Ocolului Silvic Podu-Iloaiei este alături de dl ing. Corneliu Parascan la durerea pricinuită de trecerea în neființă a socrului și transmite sincere condoleanțe familiei îndurerate. Dumnezeu să-l ierte. (000628)

Familia Ioan Stafie este alături de Zenovica, Oana și Ancuța Donose la trecerea în neființă a celui care a fost VICENȚIU DONOSE. Sincere condoleanțe. (000631)

Sincere condoleanțe familiei greu încercate pentru pierderea fulgerătoare a domnului MARIN DUNCA din partea Sindicatului Liber „Unirea" S.A. Iași. (2693552).

Colectivul S.C. „Unirea" S.A. Iași transmite sincere condoleanțe pentru decesul colegului MARIN DUNCA și este alături de familia îndoliată. (2693552)

Colegii de la „Conest" transmit sincere condoleanțe doamnei Violeta Popa și domnului Traian Bocancea pentru pierderea suferită. (000641)

Agatha, Geta, Radu și Bica, cu adîncă durere în suflet, sîntem alături de doamna Bumbu, Otilia și Cornel Parascan la trecerea în neființă a celui care ne-a fost un bun și drag sfătuitor, ec. IOAN BUMBU. Dumnezeu să-l odihnească în pace. (000643)

Marilena Hodoroabă și Ecaterina Lungu sînt alături de colega și prietena lor Florica Talpalaru transmițîndu-i sincere condoleanțe pentru pierderea tatălui. Dumnezeu să-l ierte. (9096776)

Colectivul serviciului financiar „Romtelecom" Iași este alături de doamna Angela Alexandroaie la durerea pricinuită de pierderea socrului său și-i transmite întreaga sa compasiune. (9096775)

Familia Ioan Noni Trofin este alături de familia Valentin Hanganu în aceste momente grele pricinuite de decesul mamei și-i transmite sincere condoleanțe. Dumnezeu să o odihnească în pace. (2693407)

Ana și Alexandru Maftei sînt alături de Fănica și Sergiu în aceste momente dificile. Dumnezeu să o ierte. (2693406)

Dr Elena Dumitru este alături de familia Sergiu și Fănica Constantin în aceste momente triste. Sincere condoleanțe. (2693406)

Familia Victor și Maria Clinc transmite sincere condoleanțe familiei Sergiu și Fănica Constantin. (2693406)

Conf. dr Traian Mihăiescu împreună cu colectivul de la compartimentul Statistică-Internări transmite sincere condoleanțe și este alături de d-ra Roxana Celeki la greaua suferință pricinuită de pierderea tatălui. Dumnezeu să-l odihnească în pace. (9096764)

Familia Aurora și Dumitru Crețu este alături de familia Otilia și Cornel Parascan și-i transmite sincere condoleanțe pentru pierderea suferită. (9096767)

Colegii de la S.C. „Continental" S.R.L. Iași sînt alături de doamna Tomița Hanganu și-i transmit sincere condoleanțe pentru pierderea suferită. (9096771)

Colectivul centralei termice de la S.C. „Unirea" S.A. regretă dispariția fulgerătoare a colegului MARIN DUNCA. Sincere condoleanțe familiei îndoliate. (000644)

Sincere condoleanțe Florentinei Popa, copiilor și întregii familii pentru incredibila dispariție a celui care a fost NICOLAE POPA. Dumnezeu să-l odihnească în liniște și pace. Familiile Codrel Budiș, Mirel Mardare și Ioan Mardare. (I-20)

AGENDA OMULUI DE AFACERI

ETNIS

Distribuitor **Vaillant, Bosch şi Viessman,** vă oferă:
Centrale Vaillant
model nou la preţuri mai mici
- **Radiatoare de oţel, aluminiu şi fontă**
- **Rezervoare gaze lichefiate "Shell"**

AER CONDIŢIONAT
Proiectare, montaj şi garanţie 3 ani
Plata în 6 rate lunare
REDUCERE 15%
Iaşi - Str. N. Iorga 7D, bl. F5, tel. 032/230113,
fax 032/232690, telemobil 094613246, 094554249

ROTHERM

Importator echipamente termice - CE
- Centrale termice - FERROLI
- Condiţionare, ventilaţie - EMMETI
- Radiatoare, fitinguri, pompe, automatizări

Reduceri pînă la 20%
Servicii complete
PLATA ÎN RATE
Iaşi, Bd. T. Vladimirescu nr. 40 (Bucşinescu)
Tel/Fax: 032/175105, 272340, 093-243670

DIVERTIS S.R.L.

Tîmplărie din lemn (brad, tei, stejar)
Uşi şi ferestre
NOU
şi cu sticlă
TERMOPAN
Iaşi, Aleea T. Neculai 84,
tel. 032-226 397

GRAND IOLIA

Tehnologie italiană
Produse de panificaţie
- Franzelă albă
- Franzelă neagră
- Pâine la vatră
- Specialităţi
- Colăcei
- Produse tradiţionale

Calitate deosebită **Preţ** atractiv
Livrare en-gros
Iaşi, şos. Nicolina 103, bl. 1000
Tel.: 222224

S.C. INFROMEX

Imprimeria textilă
Bannere, autocolante * Autocolante auto
Personalizări obiecte promoţionale
Trofee sportive * Felicitări * Invitaţii nuntă
Invitaţii botez * Mape, dosare, foi antet
Pungi PE şi PVC * Salopete * Lenjerie
Tricotaje * Şepci * Tricouri * Parasolare
Firme luminoase * Casete firmă
Indicatoare stradale * Indicatoare rutiere
Indicatoare industriale şi de avertizare
Legitimaţii CLUB * Vignete * Fanioane
Steguleţe * Ecusoane * Plastifieri
Str. Oancea nr. 10, bl. 354, parter
Tel./fax: 032-278210; mobil 093-709405

Clima Therm Center

Centrale termice, cazane, radiatoare, boilere, automatizări
Aparate de aer condiţionat, ventilaţie, condiţionare
PLATA ÎN RATE
Soluţii tehnice, montaj şi service specializat.
Iaşi - Str. Sărăriei 50, Tel/fax: 032/261833

VIZUAL

SCAUNE ERGONOMICE
-10%
GARANŢIE 1 AN
Show Room: Str. Împăcării nr. 1
Tel./Fax: 032-211517; 224490
092/635113

GRUPUL DE FIRME ROMFIN

Tîmplărie din aluminiu
Iaşi, str. Rampei nr. 9A
tel.fax: 214 090

CASA DESIGN

Distribuitor:
Bosch, ACV, Saunier Duval
- Centrale termice pe gaz, motorină, electrice
- Radiatoare oţel, aluminiu
- Materiale pentru instalaţii
- Proiectare, execuţie, service.

Iaşi, Bd. T. Vladimirescu nr. 59
Tel.: 032-174565, mobil 094-787234

TRAX

AER CONDIŢIONAT
MITSUBISHI, TADIRAN, ARISTON
CENTRALE DE CLIMATIZARE
TADMOR
SISTEME DE VENTILAŢIE cu tubulatură rigidă ALP şi flexibilă TWITOPLAST
Str. Bacinschi nr. 5 (vis-a-vis de Autogară)
telefon: 211690
Splai Bahlui stg. 55B (clădirea CERTEX)
tel. 237.945, 092 516.130, 093 516.722

P.S. INTEX S.A.

vă oferă prin **Magazinul Instalatorilor**
- ŢEAVĂ **Pexal** Ø16 **19200 lei cu TVA** PREŢ PROMOŢIONAL
- Ţevi şi fitinguri cupru **YORKSHIRE**
- Radiatoare **DUNAFERR**
- Centrale termice cu tiraj forţat **BIASI şi BERRETA 24 KW**
- Centrale termice pe combustibil solid şi gaz **TERMOTEKA**

Şos. Păcurari nr. 70, bl. 550
(vis-à-vis Registrul Auto Român)
Tel./Fax: 032-257866 ; 095-525146, 094-620882

Alcon Plus

TÎMPLĂRIE DIN ALUMINIU ŞI DIN PVC
GEAM TERMOPAN
ACEEAŞI CALITATE LA UN PREŢ AVANTAJOS
Tel.: 032/ 278680, int. 2106
Mobil: 093/508680

COLECON

Execută:
LUCRĂRI DE CONSTRUCŢII
AMENAJĂRI INTERIOARE
LUCRĂRI DE R.K.
În condiţii de calitate şi termene de execuţie scurte
Tel. 032-251022, 217868,
Fax 032-251310

NIPPON

Aer condiţionat WESTPOINT
- începînd cu 487 USD*
- montaj gratuit.
- gamă completă de capacităţi

* preţ fără TVA.
Iaşi, bd. Independenţei Y5-Y6, tel. 218246
Bd. Socola 1, tel. 233420 Paşcani, tel. 763583

YV

ALARME
300% siguranţă
- CLINICA DE PARBRIZE

Păcurari 92 (incinta Transmixt), tel: 259.690

RADIX SERVICE

comercializează
Contoare apă rece şi caldă
Cazane şi boilere
BOSCH, ARISTON, VIESSMANN, HOVAL
Echipamente de climatizare
Materiale pentru instalaţii termice, sanitare şi electrice
Asigurăm garanţie la echipamente şi lucrări
PLATA ÎN RATE!
Iaşi, I.C. Brătianu 20-22
tel.: 032/217590, tel/fax: 032/218765
(sens giratoriu Teatrul Naţional - intrare prin gang)

STAND-UP TRADE

importator direct Germania
oferă en gros
ÎMBRĂCĂMINTE SECOND HAND
Colectă directă
Iaşi, b-dul. Chimiei nr. 35 Tel. 094-507.920

SC VECTRA SRL

DISTRIBUITOR AER CONDIŢIONAT
DAEWOO, LG
INSTALAŢII DE VENTILARE
CAMERE FRIGORIFICE
INSTALAŢII FRIGORIFICE
CENTRALE TERMICE
PLATA ÎN RATE
Tel. 032/277806,094/629579
fax 032/277807

COMINDEX

Importator Ungaria:
PAL MELAMINAT
PFL MELAMINAT
BLATURI BUCĂTĂRIE
FERONERIE ŞI ACCESORII
PARCHET MELAMINAT ŞI FOLIE NIVELARE
Depozit: Str. Aurel Vlaicu 88 (incinta REMAT)
telefon/fax: 277713; 094-293095
Magazin: Str. Cucu 26 ; tel.: 276006

A&C ELECTRIC GRUP

FIRME SI CASETE LUMINOASE
LITERE SI SIGLE VOLUMETRICE
PANOURI STRADALE
COPERTINE • ACOPERIRI TERASE
BANNERE • STEAGURI
INSCRIPTIONĂRI CU VINYL
SIGNALISTICĂ DE INTERIOR
TÂMPLĂRIE DIN ALUMINIU
AMENAJĂRI CU GIPS-CARTON
RATE! MARI REDUCERI!
Iaşi, str. Gării 15 (colţ cu str. Uzinei)
tel./fax: 032-236.444, 112.591

KUBITECH

comercializează
- Aparate aer condiţionat **noi şi second hand**
- Izolaţie termică tubulară şi saltea adezivă K-Flex
- Consumabile, scule, freon accesorii pt. tehnică de frig
- Camere frigorifice, compresoare, agregate

Plata în rate şi leasing
Iaşi, şos. Păcurari 55, bl. 548, tel./fax 257555

EUROPA GROUP

COMERCIALIZEAZĂ ŞI EXECUTĂ MONTAJ
- Centrale termice Bosch, Protherm, Saunier Duval, ACV-Milenium
- Radiatoare KORADO
- Teavă multistrat HENCO
- Rezervoare propan SHELL
- Armături industriale HAWLE
- Aer condiţionat 14.000.000 lei TVA inclus.

PLATA ÎN RATE
Tel. 032-279300, 245582

FUJIYAMA KARATE CLUB

Înscrieri
KARATE TRADIŢIONAL

Grupe	copii	5 - 10 ani
	juniori	10 - 18 ani
	tineret	18 - 23 ani

Luni, miercuri, vineri: 19.00-20.30
Sala Sport: Şc. Gen. Nr. 15 (zona Autogară)
Tel. 112400, 236380

DOL IND

MOBILIER
la comandă din:
pal melaminat
import Ungaria
cu feronerie Germania şi Italia
Iaşi, B-dul Alexandru cel Bun nr. 50
(staţia Minerva)
tel.: 217.565, 095/547.096, 095/547.098

S.C. "DOSOFTEI" S.A. IAŞI

Editură & Tipografie
EXECUTĂ LA COMANDĂ ŞI COMERCIALIZEAZĂ LA CELE MAI MICI PREŢURI:
- ✓ Reviste, pliante, afişe, mape prezentare, etichete
- ✓ Caiete, agende
- ✓ Imprimate tipizate comune pe economie
- ✓ Formulare tipizate cu regim special personalizate (Societatea este abilitată de MFP prin CN Imprimeria Naţională Bucureşti)
- ✓ Hîrtie pentru ambalaj personalizată
- ✓ Hîrtie imprimantă, scris, offset, xerox
- ✓ Ambalaje de carton

Str. Sf. Lazăr 27, Iaşi-6600, Tel./Fax: 032-137060

QNET

comercializează şi execută montaj
AER CONDIŢIONAT
AKAI
Rate şi leasing
Iaşi, Costache Negri 60,
tel. 032/276409, 092-349733

INFROMEX

IMPRIMERIE TEXTILE
- Bannere
- Autocolante
- Personalizări
- Obiecte promoţionale
- Trofee sportive
- Felicitări
- Invitaţii nuntă, botez
- Mape, dosare, foi antet

Str. Oancea nr. 10, bl. 354, parter. Tel. 032-278210

Tec Telecom

Comercializeaza, monteaza si asigura service:
AER CONDITIONAT
incepand cu 12.700.000 lei
SISTEME DE VENTILATIE SI CLIMATIZARE
garantie la echipamente si lucrari
str. Ghica Voda 14, tel/fax. 032-21 80 80, 27 81 81
sales@tectelecom.com

EURO-FRIG

UTILAJE FRIGORIFICE
VÂNZĂRI-MONTĂRI-REPARAŢII-SERVICE
- **CARRIER - INSTALAŢII FRIGORIFICE NOI**
  - INSTALAŢII AUTO - pentru transport produse alimentare
  - INSTALAŢII DE CONDIŢIONARE A AERULUI
  - INSTALAŢII PENTRU CAMERE FRIGORIFICE
- **SECOND HAND** VITRINE, LĂZI, CAMERE FRIGORIFICE, AER CONDITIONAT

Tel./fax: 032/250836, mobil 094 792529

PRO C.F.C.

Profesional Signmaking
comercializează:
POLIPLAN SI NU NUMAI ...
AUTOCOLANT, STIPLEX, CERNELURI SERIGRAFICE
(COPERTINE, CASETE LUMINOASE, BANNERE, FIRME)
Iaşi, str. Rascani 17
tel. 094/594455

KIN SRL

Proiectare, livrare, montaj, service şi reparaţii:
- CAMERE FRIGORIFICE
- INSTALAŢII FRIGORIFICE: compresoare, agregate, condensatoare, vaporizatoare, instalaţii auto
- UTILAJE FRIGORIFICE: vitrine, lăzi congelatoare, maşini cuburi şi fulgi gheaţă, dozatoare bere
- DOTĂRI SUPERMARKET
- APARATE AER CONDIŢIONAT

PLATA ÎN RATE SAU LEASING !
Magazin: Şos. Nicolina nr. 48, bl. 971A
tel./fax: 032/250951, mobil: 094/620217

TEHNOEXPERT

NOU! mobilier şi scaune pentru
UNITĂŢI ŞCOLARE
preţuri promoţionale
Tel.: 032-210991, 216621
Iaşi, bld. Independenţei 11-13

MELCRET FONOTERM

Tîmplărie din aluminiu
cu TVA 0%
25 de culori - la acelaşi preţ
conform ordinului Ministrului de Finanţe nr. 1026 din 20.07.2000
Bd. Poitiers nr. 14, tel. 231023, 270817

SC LIVING - ROOM SRL

Vinde en-gros şi en-detail
MOBILIER
CASNIC ŞI DE BIROU din:
- ▫ Lemn masiv
- ▫ Pal
- ▫ Pal furniruit
- ▫ Tapiţerii din pluş şi piele ecologică
- ▫ Sticlă

La comandă - Mobilier din Pal Melaminat import Ungaria
SISTEM DE RATE DEOSEBIT DE AVANTAJOS !!!
Iaşi, P-ta Voievozilor, bl, C4
Tel/Fax: 032/250759

Tec Telecom

CALCULATOARE
SECOND-HAND
Pentium 75,133,166, 200 Mhz
AMD K6-2: 300, 450, 500 Mhz
Pentium II 233, 400Mhz
Laptop P 120, 133, 266 Mhz
str. Ghica Vodă 14, tel/fax. 032-21 80 80, 27 81 81
sales@tectelecom.com

Tehnică de calcul

Navig@tor CENTER

INTERNET Café, CALCULATOARE, COMPONENTE
B-dul Independenţei nr. 11-13, vizavi de librăria ESCULAP
tel. 215860, 210151
Oferta de second-hand: Unisys Pentium 133/32mb/1.6GB HDD/Mouse/Tastatura 2.999.000 lei (TVA inclus)
Compaq P200/32mb/2.1GB/VGA 1mb/Tastatura/Mouse 4.800.000 lei (TVA inclus)
Monitor 15" Olivetti şi Unisys 2.300.000 lei (TVA inclus)
Monitor 15" Digital (Dell, ICL, Compaq) Fără Talpă 2.100.000 lei (TVA inclus)
Monitor 17" Digital Unisys 3.600.000 lei (TVA inclus)
La sistemele second-hand garanţia este de 6 luni.
AMD Duron 700/ 64Mb/ PC 133/ HDD 10.2 GB/ Monitor 14"
VGA 64 Mb 3 D Sharing/Sunet/Lan 10/100/CD-ROM 52x/FDD Sony
Numai: 12.999.000 lei. (TVA inclus) Sistem nou, garanţie 24 luni

SC MILLENIUM CENTER SRL

J22-399-2001
1. Str. Stefan cel Mare nr. 4 Tel / Fax : 032-252.994
2. Str. Păcurari nr. 126 Tel : 032-215.611

Pentium 133 - 79,9 USD
Pentium 166 - 125,6 USD
Pentium 200 - 151,6 USD
Pentium 750 - 357,9 USD
Mese calculator - 34,6 USD
Executăm mobilier la comandă !
Preţurile nu conţin TVA
Refil-uri InkTec - preţuri promoţionale
Hârtie Xerox Business - 99.000 lei (tva inclus)
CALCULATOARE - MOBILIER - BIROTICĂ
Cea mai bună ofertă ...
OFERTA NOULUI MILENIU !

EuroBIT business support

Simţi că te-ai putea mişca mai uşor?
Fii sigur!

Cu un **pocket PC** poţi să editezi documente în Word, poţi verifica şi întocmi rapoarte în Excel, primeşti şi trimiţi e-mail-uri, poţi să îţi organizezi programul zilnic, navighezi pe Internet, înregistrezi mesaje audio, asculţi mp3-uri ...

Este **portable** computerul pe care îl poţi lua şi folosi oriunde mergi să îţi rezolvi afacerile ... chiar şi la birou.

rate - leasing
B-dul Ştefan cel Mare nr. 3, telefon 032-216.752, 092-358.006, e-mail expert.iasi@eurobit.ro

INFOSERVICE

INTR-O NOUA PREZENTARE → STR. SF. LAZAR NR. 19, BL. F-3,
COMPAQ, DTK, CANON, HP, EPSON, SEIKOSHA, MINOLTA
- CALCULATOARE
- COMPONENTE
- IMPRIMANTE
- SCANNERE
- NOTEBOOK-URI
- COPIATOARE
- CONSUMABILE
- RETROPROIECTOARE
- VIDEOPROIECTOARE
- TELEFAX-URI

Produse software:
- Licente Microsoft
- Contabilitate
- Legislativ

PLATA IN RATE SI LEASING

OFERTA SAPTAMINII
- AMD K 6 2 500 Mhz
- MB VIA MVP3
- 64 MB SDRAM
- HDD 10 GB
- Video 4 MB AGP
- Monitor 15" Digital

Pret cu TVA inclus: 470 USD
- Imprimanta HP 640 C ____ 85 USD
- Imprimanta Canon BJC 1000 ____ 70 USD

TEL./FAX: 211745/ 241553/094761417 *E-MAIL: minfo@mail.dntis.ro*

Info Service Computers

Str. Stefan cel Mare nr. 4: telefon: 032/241044
Importator direct Canada şi U.S.A.
Sisteme noi şi second hand, notebook-uri la cele mai mici preturi din oras.
Alege notebook-ul care ţi se potriveşte!
Internet cafe
Virtu@l World Non Stop

GIROS COMPANY

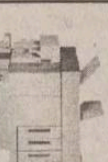
ECHIPAMENTE XEROX DIGITALE SI ANALOGICE, ALB-NEGRU SI COLOR
ECHIPAMENTE MULTIFUNCTIONALE, IMPRIMANTE LASER DE RETEA
COPIATOARE DE PLANSE, CONSUMABILE SI SERVICE

IASI, Sf. Lazăr 45, tel/fax 032-210.872, 237.820
e-mail: giros@mail.dntis.ro

LIVIUS

Intel Product Integrator

Ai luat NOTĂ MARE la "capacitate" sau "bac" ?
MERIŢI un calculator nou performant !
Noi îţi oferim o REDUCERE de preţ în funcţie de nota ta.
3 ani garanţie integrală la calculatoarele LIVIUS !
str. Fătu 1A, tel/fax: 032-11.59.22, 11.22.21, e-mail: livius@livius.ro

le modèle

partener autorizat COMPAQ
RATE LEASING
- CALCULATOARE
- IMPRIMANTE
- REŢELE
- CONSUMABILE

Vă aşteptăm în str. Lăpuşneanu nr. 7B
tel./fax 239003

TakeNET

IASI
SOS. ARCU NR.1 BL T3
tel: 032 / 25 8.214

VANZARI CALCULATOARE NOI		INTERNET cafe
AMD K6-2 500 Mhz	257$	- Conexiune radio
PENTIUM II 500 MHZ	261$	- 20 statii de lucru
AMD DURON 750 Mhz	292$	- voice chat
CYRIX MIII 500 Mhz	234$	- videoconferinta
SECOND HAND		- realizare fotografii digitale
		- listari alb-negru si color
Compaq Deskpro P133	97$	- scanner
DELL Optiplex P166	121$	- inscriptionari CD
Compaq P200MMX	167$	- asistenta permanenta din partea angajatilor
Compaq Deskpro PII233	218$	

alte tipuri de configuratii se pot stabili la sediul nostru.
email: takenet@mail.dntis.ro

VEC

Canon
tel: 244662
consumabile
service specializat
Str.Păcurari,12
- COPIATOARE
- IMPRIMANTE, FAXURI
- CALCULATOARE, SURSE UPS
- RETROPROIECTOARE
- MASINI DE NUMARAT BANI
- RETELE, CENTRALE
- CASE SI SISTEME FISCALE PENTRU MAGAZINE, RESTAURANTE, FARMACII

SHARP

service specializat
Copiatoare second-hand
Iasi, str. Străpungere Silvestru nr. 9
Tel.: 225.180
Tel/Fax: 218.054
elproma@necomm.ro

O ofertă de 10 (zece)

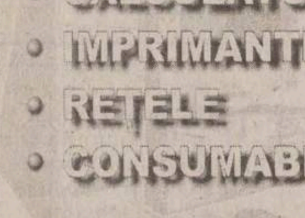
Calculator AMD DURON 750
MB DFI, Video Savage4 32MB
Sound
64MB RAM
HDD 20GB
(monitor separat, la alegere)
10.000.000

MB DFI 370, Video+Sound
INTEL Mendocino 700MHz
64MB RAM
5.375.000

Fax modem ISA 33,6Kbps
595.000

QUARTZ MATRIX
COMPUTER SHOP Hala Centrală, etaj 1 telefon: 219.543 - Int. 204
Sediu Central: Str. Th. Pallady 8, telefon: 217.248, 217.258,
e-mail: qmatrix@xnet.ro
www.quartzmatrix.ro
Preturile Includ TVA!
Oferta este valabilă în limita stocurilor disponibile !

Log-Soft

Oferta săptămânii
DURON 750. HDD 15 Gb. DIMM 64M. 8M AGP
15" Targa. CD-ROM 52X. sound blaster+boxe
410 $ + TVA
Str A Panu, nr 28, tel 032/211130, 093-513747

Monitoare 17" D - 2,5 mil
Carcase desktop - 486 SX-P 166
Surse, tastaturi, imprimante şi CD-ROM-uri defecte
Imprimante funcţionale cu jet
Telefon: 032-236310

BAS

Tel./Fax 032 253001
@Mail : bascomp@mail.dntis.ro
Distribuitor autorizat LEXMARK
Z12 : 1.999.000 lei
Z32 3200: 2.899.000 lei
Sisteme , componente PC

PENTIUM III 733 Mhz	TVA inclus	K7 750 Mhz
610 USD		540 USD

HDD 20GB, 64 RAM, CD ROM 48X, SOUND, FAX MODEM, NET CARD, MONITOR

S.C. LORIMAX 2000 IMPEX s.r.l.

Importator direct
calculatoare second hand
VINDE EN-GROS
Bacău, 5500, str. Milcov nr. 1, E-mai: lorimax@xnet.ro
Tel./fax: 034-131.341, 137.544; mobil: 094-503.637

COMPUTER HOUSE INVEST

Calculatoare * Componente * Accesorii * Consumabile * Imprimante * Birotica * Soft * Distributie * Comunicatii * Servicii de specialitate * Networking * Telefonie mobila * Mobilier * Consultanta *
Dacă
nu crezi
că avem cele mai
bune preţuri
vino
si convinge-te
singur
COMPUTER HOUSE INVEST ○ Bulevardul Independentei ○ 217800

ZACHSON Magazin

Cuza Vodă 54, tel. 21.93.93, fax: 21.82.43

Cartuş HP 600-negru	*572.000 lei*
Cartuş HP 600-color	*627.000 lei*
Cartuş HP 500-negru	*523.000 lei*
Cartuş HP 1200-negru	*622.000 lei*
Cartuş Canon BCI 05	*501.000 lei*
Cartuş Canon BC 20	*666.000 lei*

STOC LIMITAT!
1.500.000 lei
IMPRIMANTĂ OLIVETTI INK COLOR, A4
8.500.000 lei
COPIATOR A3 + IMPRIMANTĂ A4 JET
Toate preţurile INCLUD TVA

Irsido

Sf. Lazăr 49
Tel/fax: 216.940, 237.830
- ○ Hîrtie (copiator, imprimantă)
- ○ Articole de birou
- ○ Instrumente de scris
- ○ Plicuri
- ○ Sisteme de prezentare şi afişare
- ○ Maşini de legat documente cu spirală
- ○ Maşini de laminat

Tot ce înseamnă
CONSUMABILE ... pentru TEHNICĂ DE CALCUL
irsido@mail.dntis.ro
www.irsido.ro
TONERE
CERNELURI
RIBOANE pentru HP, CANON, EPSON
CD-uri
DISCHETE

CARNETUL ZILEI

ROMANIA 1

7.00 Jurnalul de dimineață
7,15 Practic Matinal
9,20 Jurnal
9,30 Dragă, am micșorat copiii (s), ep. 13
10,15 TVR Craiova
10,55 TVR Cluj
11,45 TVR Iași
12,30 TVR Timișoara
13,15 Pasiuni (s/r)
14,00 Jurnalul de prînz
14,15 Info-Mania. Piața de soft; Portabile; Noutăți.
14,30 Studioul artelor (r)
15,30 Orice e posibil (s)
16,00 Panorama (magazin în limba germană)
17,30 O idee pe zi... pentru România
17,40 Pasiuni (s), ep. 187
18,25 Garantat 100%
18,55 Alege muzica!

19,25 Bărbații fatali (s), ultimul episod

19,50 Familia... Corect!
20,00 Jurnal. Meteo
20,40 Sport
20,45 Baywatch Hawaii (s), ep. 6
21,45 Recurs la morală
22,45 Amprente
23.00 Jurnalul de noapte

23,15 *B. Monkey* (SUA, 1998). Regia Michael Radford. Cu: Asia Argento, Jared Harris, Rupert Everett, Julie T. Wallace, Ian Hart.

0,50 Bucuriile muzicii
2,00 Jurnal. Meteo. Sport (r)
2,45 B. Monkey (f/r)
4,20 Recurs la morală (r)
5,20 Info-Mania (r)
5,40 O idee pe zi... pentru România (r)
5,50 Familia... Corect! (r)
6,00 Garantat 100% (r)
6,30 Alege muzica! (r)

TVR 2

7,00 Domnișoara Andreea (s/r), ep. 117
7,50 Veni, Video, Vici! (r)
8,05 Globul dragonului (d.a.), ep. 136
8,35 Toți, împreună. Emisiune în limba maghiară
9,35 Microrecital "Taxi"
9,50 S Club 7 în L.A. (s), ep. 8
10,15 Tată, am încurcat-o (s/r)
10,45 Știri
10,50 Stăpînul animalelor (s/r)
11,35 Din goana trenului; SUA (do/r)
12,00 În mijlocul furtunii (s), ep. 33
12,50 Femeia misterioasă (s), ep. 1
13,40 Cronici votive (r)
14,15 Desene animate: Aventuri în patru labe; Globul dragonului; Sally vrăjitoarea
15,30 Știri
15,35 Toți împreună
16,25 Afaceri la cheie (r)
17,00 Tată, am încurcat-o (s), ep. 66
17,30 Vară pentru 2
18,30 Telejurnal TVR 2
19,10 Mike Hammer - detectiv particular (s), ep. 14
20,00 În mijlocul furtunii (s), ep. 34

20,50 Cinematograful de artă: "Marele animal" (Polonia, 2000). Regia Jerzy Stuhr. Cu: Anna Dymma, Jerzy Stuhr.

22,00 Noul circ chinezesc din Shenyang

22,30 Știri
22,35 Stăpînul animalelor (s), ep. 10
23,20 Mit și istorie
23,50 Clepsidra cu imagini
0,20 TVM. Mesager
1,00 S Club 7 în L.A. (s/r)
1,25 Vară pentru 2 (r)
3,10 Arta apărării (r)
3,40 Noul circ chinezesc din Shenyang (r)
4,10 Din goana trenului (do/r)
4,35 Dansuri slave de Antonin Dvorak
5,15 Marele animal (f/r)
6,25 E dreptul tău (r)

PRO TV

7,00 Bună dimineața!
8,00 Știrile Pro TV - Ziarul dimineții tale
9,00 Tînăr și neliniștit (r)
10,00 Bătălia pentru Terra, ep. 7
11,00 Profiler, psihologia crimei (r)
12,00 Ani de liceu, ep. 16

12,30 O iubită mai înaltă (comedie, SUA, 1998). Regia: Redge Mahaffey. Cu: Brigitte Nielsen, Corey Feldman, Robert Miano

14,15 Spitalul de urgență (r)
15,00 Urmărire generală (r)
15,45 Colombo: Cel mai periculos joc, ep. 13
17,00 Știrile Pro TV
17,05 *Benny Hill*
17,15 Beverly Hills, ep. 13
18,15 Tînăr și neliniștit, ep. 1303
19,00 Știrile Pro TV

20,00 Regăsirea trecutului (dramă, SUA, 1999). Regia: Marcus Cole. Cu: Jaclyn Smith, Tyne Daly, Nicole Forester, Katy Boyer.

21,45 Vacanța - Mare Garcea
22,00 Știrile Pro TV
22,30 Rokeno
22,35 Vacanța Mare - Leana și Costel
23,05 Vara ispitelor
23,20 Ally McBeal, ep. 7
0,00 Prietenii tăi, ep. 2
0,30 Vara lui Zero
0,35 Pătrățelu' roșu
1,00 Profiler, psihologia crimei, ep. 15
1,45 Proezia
2,00 Lista lui Sava
2,30 Dharma și Greg, ep. 17

3,00 Maratonul speranței (dramă, Canada, 1983). Regia: Ralph L.Thomas. Cu: Eric Fryer, Robert Duvall

5,00 Beverly Hills (r)
6,00 Teo (r)

ANTENA 1

JON LOVITZ
HIGH SCHOOL HIGH
HELP!

7,00 Observator
8,00 Detectivii Hart (r)
8,50 Animax: Bărbați în negru (d.a.)
9,15 Animax: Max Steel (d.a.)

9,45 Pantera roz (d.a.)

10,10 În căutarea gloriei (s)
11,00 Zile din viața noastră (r)
12,00 Labirintul pasiunii (s)
13,00 Știrile amiezii
13,15 Scut uman (r)
15,00 Detectivii Hart, ep. 19
16,00 Zile din viața noastră, ep. 205
17,00 Știri
17,20 Maria Emilia, ep. 81, 82
19,00 Observator
19,50 Sport

20,00 *Un liceu dezlănțuit* (comedie, SUA, 1996). Regia: Hart Bochner. Cu: Jon Lovitz, Tia Carrere, Mekhi Phifer, John Neville.

22,00 Observator
22,25 Sport

22,30 Pe urmele criminalilor (acțiune, SUA, 1992). Regia: Robert Clouse. Cu: Bolo Yeung, Robert Clouse, Richard Norton, Britton K. Lee, Joe Ivy, Michael Lowry.

0,30 Noaptea tîrziu cu Mircea Badea
1,30 Intrigi în paradis (s)
2,30 Observator (r)
3,30 Scandalul (s)
4,30 Capcanele destinului (s)
5,30 Maria Emilia (r)

TV BIT

7,00-8,00 Bună-i Dimineața!
16,00-17,00 Vizibil/Invizibil
17,00-17,20 Știrile TV Bit

ACASA

5,15 Miracolul iubirii (r)
7,00 Teleshopping
7,15 Știrile de Acasă (r)
7.55 Căsuța poveștilor (r)
8,15 Înger sălbatic (r)
9,15 Îngerașul (r)
10,00 Șoimii călători
10,25 Acasă la bunica (r)
10,35 De 3 x femeie (r)
11,30 Betty cea urîtă (r)
12,30 Dreptul la viață (r)

13,30 Miracolul iubirii

15,30 La casa de vis (r)

16,00 *90-60-90 Fotomodele*, primul episod

16,45 Căsuța poveștilor
17,00 Terra nostra (r)
17,55 Acasă la bunica (rețeta culinară a zilei)
18,05 Dreptul la viață

19,00 Îngerașul

Căsuța poveștilor
20,00 Știrile de Acasă

20,40 De 3 x femeie - o emisiune pentru femeia mileniului III

21,30 Betty cea urîtă
22,30 Terra nostra
23,30 Știrile de Acasă (r)
0,10 De 3 x femeie (r)
1,15 Muzica de Acasă, muzica nopții

HBO

8,00 O dorință simplă ("A Simple Wish" - comedie, 1997). Cu: Martin Short, Mara Wilson.
9,30 Naufragiul ("Shipwrecked" - aventuri, 1991). Cu: Stian Smestad, Gabriel Byrne.
11,05 Twister (Aventuri, 1996). Cu: Helen Hunt, Bill Paxton.
12,55 Indiscret ("Indiscreet" - thriller, 1998). Cu: Luke Perry, Gloria Reuben.
14,35 Lucruri pămîntești ("Earthly Possessions" - dramă, 1998). Cu: Susan Sarandon, Stephen Dorff.
16,15 Cinema
16,40 Bebeluși geniali ("Baby Geniuses" - comedie, 1999). Cu: Kathleen Turner, Christopher Lloyd.
18,15 Un loc îndepărtat ("A Far Off Place" - acțiune, 1993). Cu: Reese Witherspoon, Maximilian Schell.

20,00 *Sexe opuse* ("The Opposite of Sex" - comedie, 1998). Regia: Don Roos. Cu: Christina Ricci, Martin Donovan, Lyle Lovett, Lisa Kudrow, Ivan Sergei

21,45 Patch Adams - Un doctor trăsnit (Comedie, 1998). Cu: Robin Williams, Philip Seymour Hoffman.
23,35 Stargate SG-1: Joc cinstit (s)
0,20 Insula doctorului Moreau ("The Island of Dr. Moreau" - horror, 1996). Cu: Marlon Brando, Val Kilmer.
1,50 Kama Sutra (s)

PRIMA

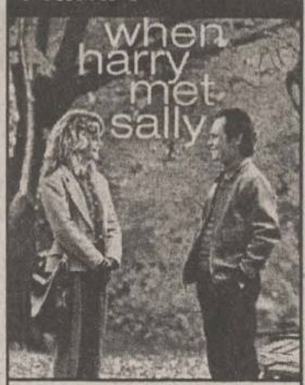

7,00 Desene animate: Prințul Valliant; Mila Superstar

8,00 Prima Mix!

13,25 Clip Art
13,30 Desene animate

14,30 Motor (do)

15,00 Exploziv (r)
15,30 Impact (r)

16,30 Comisarul Rex (s)

17,30 Strada milion
18,00 Focus
19,00 Vară fără limite

20,00 *Cînd Harry a întîlnit-o pe Sally* (comedie romantică, SUA, 1989). Regia: Rob Reiner. Cu: Billy Crystal, Meg Ryan, Carrie Fisher.

22,00 Vară fără limite
23,00 Focus Plus
23,30 Comisarul Rex (s/r)
0,25 Clip Art
0,30 Strada milion (r)
1,00 Focus (r)

RADIO TRINITAS

11,00 Iubirea aproapelui
12,30 Agenda culturală
18,00 Lumina lina
21,00 Marturii duhovnicesti
22,00 Mari duhovnici în dialog muzica simfonica, religioasa, populara, cuvinte de învatatura, povesti

TELEM'

14,00 Desene animate
15,00 "Vipera" (r)
16.30 Film documentar
17,00 Problemele orasului
19,00 Club "M"
20,00 Desene animate

20,30 "Forță extremă" (superacțiune)

22,00 Tele-obiectiv

22,30 "Spirite libere" (comedie)

0,00 Film erotic

TV EUROPA NOVA

7,00 Muzică
9,00 Fereastra deschisă (emisiune magazin)
10,00 La ordinea zilei (r)
11,00 Muzică
12,00 Manager XXI (r)
12,30 Buletin de știri
12,40 Manager XXI (continuare)
13,00 Lumea misterelor (r)
14,00 24 din 24 (r)
14,30 Muzică
15,00 Film documentar
15,30 Muzică
17,00 Terra
18,00 Puțin, dar bun
18,10 Puzzle - concurs de cultură generală
18,25 Promo, publicitate
18,30 Infonova
19,00 As show
19,29 Telecaricatura zilei
19,30 La ordinea zilei
21,00 Telejurnal
21,45 Film documentar
22,15 Muzică
22,30 Reporter Tele 7
23,30 Muzică
6,30 Telejurnal (r)

Radio CONTACT

06:00 - 10:00 - "Lupta cu somnul" - Laura si Razvan se trezesc primii la Radio Contact. Cu ei lupta cu somnul e mai usoara! De la ora 8 vine schimbul 2 sa lupte cu somnul :Tudor si Marius castiga in fiecare dimineata !
10:00 - 12:00 - "Tovarasii Mei" - Armand si Johann sunt tovarasi. Daca ai curaj... asculta-i!
12:00 - 17:00 - "Muzica asa cum vrei" - Program de divertisment: muzica non-stop, concursuri, informatii diverse (in special din show-biz).
17:00 - 19:00 - "Voteaza ce Urmeaza". Acesta este singurul program in care ascultatorii pot sa decida ce melodii asculta. Realizatori: Adrian Sana si Andu Campu.
19:00 - 20:00 – 11.33.42 – Dedicatii si mesaje la 11.33.42
20:00 – 22:00 - "Seara de seara cu Liana". Gazda dumneavoastra: Liana Stanciu.
22:00 - 24:00 - "Fair-play" - realizator Razvan Dumitrescu. Emisiune de dezbateri economice si socio-politice, personalitati invitate in studio, ascultatorii pot adresa (in direct) intrebari realizatorului si invitatilor sai.

17:30 - Jurnalul zilei
5:30 - 22:30**Stirile Radio Contact:**
7:10 **Revista presei centrale**
8:20 **Revista presei locale**
5:50; 6:50; 7:50; 8:50 ; 9:50 - **Contact Horoscop**

RADIO NORD - EST

6.00 BBC: Știri și actualități
6.15 ECHIPA DIMINEȚII - Costi și Simona
Cel mai important lucru dimineața este să ai pe cineva alături. Iar dacă-s doi, puterea-ți crește! Fii puternic, dimineață de dimineață, cu Simona și Costi (8.00-8.15 BBC: Știri și actualități; 5.50 și 8.25 Cristiana - cu profesorul de religie Victor Cireașă; 8.35 - Info trafic și radar; 9.35 - Tragerea la sorți la concursul „La Multi Ani! „; 9.45 - Sport cu Ovidiu Minea; 10.15 - Cea mai enervantă piesă; 10.40 - Mesaje)
Realizatori: Costi Rezlescu și Simona Gherghe
11.00 BBC: Știri și actualități
11.15 TREI CEASURI BUNE
Alinuta-i cu noroc! Pisica neagră, oglinda spartă și pasul cu stîngul sînt anihilate! Stop ghinion! Realizator: Alina Balas
14.00 BBC: Știri și actualități
14.30 NORD' EST CAFE
Intră în atmosfera anilor '80 sau '90, asează-te în colțul cu oldies sau în cel cu noutăți. Alegerea îți aparține. După-amiaza va fi oricum relaxantă și plină de premii! 16.15 - Sport cu Ovidiu Minea
Realizator Alex Canariov
17.00 PULS NORD-EST
Cel mai important grupaj informativ al zilei (știri, reportaje, interviuri, relatări din actualitatea locală și națională)
18.00 BBC: Știri și actualități
18.30 BUZDUGANUL DE SEARĂ
Cel mai ascultat program radio din Iasi. Unii sînt pentru, altii sînt împotrivă, dar toată lumea îl ascultă. Realizatori: Daniel Buzdugan si Octavian Tudorache
21.00 BBC: Știri și actualități
21.30 ALTERNATIVE ROCK
Realizator Cătălin Olaru
23.00 MUZICĂ DE CATIFEA
Realizator Sandi Leonties
0.00 EXCLUSIV JAZZ
Realizatori: Romeo Cozma și Radu Țepordei
1.00 Nopți de catifea

9.45 și 16.15 - Sport cu Ovidiu Minea 9.15; 13.15; 19.15 Alo, Generatia Sto?! - telefonul care te surPRINDE - rubrică de Daniel Buzdugan și Octavian Tudorache
8.45; 13.45; 17.45 - Scafandru de Bahlui, tabletă de Cătălin Mihuleac
7.25; 9.25; 11.25; 13.25; 15.25; 17.25 Power-play-ul zilei - prezentat de Alex Canariov

RADIO IAȘI

6,00 Diminețile noastre (7,00 - Radiojurnal Radio România)
8,00 Buletin de știri
8,05 Matineu cu... cîntec
9,00 Buletin de știri
9,05 Matineu cu... cîntec (continuare)
10,00 De 10 ori România - Radio-circuit
11,00 Buletin de știri
11,05 Meridian - Radio-almanah (12,00 - Știri)
13,00 Radiojurnal Radio România
13,15 Cotidian sonor
15,00 Buletin de știri
15,05 Din viața partidelor parlamentare
15,30 Dialog interetnic
15,45 Armonii corale
16,00 Radiojurnal Radio România
16,15 Geografie sonoră
17,00 Buletin de știri
17,05 Jurnalul artelor
18,00 Buletin de știri
18,05 Dedicații muzicale
19,00 Radiojurnal Radio România
19,20 Evenimentele zilei
20,00 Restituiri folclorice
20,30 Bucuroși de oaspeți
21,00 Buletin de știri
21,05 Dosarele rock
22,00 Închiderea ediției

Oferta săptămînii: TELECOMUNICAȚII

DIALOG FREE 9$/luna
Philips Savvy 680.000lei
Nokia 6150 4.600.000lei
Magazin1: Colt cu Cinema Victoria
Magazin 2: Hala Centrala et.1
NOU! CALL - ID
TELEFOANE CU IDENTIFICAREA APELANTULUI
Tec Telecom Str. Ghica Voda 14, Tel/Fax: 032-232638, 233910, sales@tectelecom.com

le modèle
str. Lăpușneanu nr. 7B - tel/fax 032 239003
Ericsson T10 .... $57
Motorola v2288 .... $30
Motorola T180 .... $27
Sagem 922 .... $25
Maxon 3204 .... $16
Prețuri fără TVA
Nou! Tarifare la secunda pentru toate tipurile de abonament!*
*dupa primul minut
*Fără TVA.
DIALOG INEDIT 4$*

Dialog FREE 9$
120 minute gratuite în rețea și tarif de 0,05$/min după consumarea acestora.
La fiecare activare Girexim oferă cadou un telefon PHILIPS DIGA
ABONAMENT LUNAR 4$
Detalii în magazine!
Sistem propriu de rate
Girexim
Gavril Muzicescu 7A, parter, tel: 215981; Independentei D1, tel: 111257; program: 10-19, sîmbăta: 9-13

Dialog FREE 9$
Siemens S6 - 125.000 lei*
CADOU ÎNCĂRCĂTOR AUTO + HUSĂ - SUPORT
Motorola M3588 - 600.000 lei*
Sagem S22 - 650.000 lei*
* Prețurile nu includ TVA
Sînt valabile numai cu conectare
HALLEY Wireless Communication
Bd.Ștefan cel Mare și Sfânt 13
tel./fax 032-276004
Bd. Independenței 1-5
tel./fax 032-278180

DIALOG FREE
Abonament: 9$/lună*** Tarif/min: 0,05 $ după consumarea celor 180 min.
180 minute x 0,00$/min*
pentru convorbirile Dialog-Dialog
Detalii în magazine!
* în afara orelor de vîrf (20.00 - 07.00) și în week-end (de vineri ora 20.00 pînă luni ora 07.00)
s.c. LOCADO COM s.rl.
IASI, B-DUL INDEPENDENTEI NR. 27, TEL:214259

ERICSSON
Send New
Text:
IA-TZI OKELARII DE SOARE !
A2628s
YES

Noul telefon Ericsson A2628s este doar
29 USD**
în limita stocului disponibil numai cu conectare la rețeaua CONNEX
Dacă te abonezi la CONNEX până la 15 august 2001 poți câștiga:
- 1 excursie pentru două persoane în Insulele Maldive
- 10 excursii pentru două persoane în Antalya
- 200 genți de voiaj, 200 fotolii gonflabile și 200 genți frigorifice

Planul de vacanță mai conține:
- 3 luni de abonament gratuit*
- abonament promoțional cu doar 5 dolari** pe lună
- CONNEX Cent, singurul abonament cu 1 cent/minut în weekend***

*Prima, a patra și a opta lună de abonament
**Nu include TVA
*** Primele 500 de minute pe lună în weekend de convorbiri în rețea
Detalii în magazine
EuroBIT îți oferă gratuit și la alegere o pereche de ochelari de soare pentru fiecare telefon cumpărat sau abonament CONNEX încheiat.
EuroBIT
Expert Center - Ștefan cel Mare nr. 3, 092-358.006
B-dul Independenței nr. 7 – Top Romanța, 092-849.849
Sf. Lazăr nr. 45-47, 093-599.611
Hala Centrală, 092-358.003
dealer autorizat CONNEX

Rețeta GSM GRATIS!
Pui Două ore gratis pe lună la Dialog Free*
...Adauga: Un telefon Nokia GRATIS **
...După gust Cadouri pentru fiecare conectare!
vă urează Conectare Bună
TeleCom
* între orele 21,00-7,00 și toată duminica
Bd. Independentei nr. 9, bl. D1, parter
tel./fax: 258289
e-mail: marketing@radcom.ro

Preturi începând cu
ERICSSON R310s R320s la numai 69$*
9$**
EUROTEL 2000
MITSUBISHI TRIUM
MOTOROLA T2288
MAXON 3204
Cele mai mici preturi la cartelele de reîncarcare, pachete ALO si accesorii
Nu rata noua oferta DialogFree! De acum ai 180 de minute GRATUITE in retea si tarif de 0.05$/min*, dupa consumarea acestora**
**Intre orele 20.00 - 7.00 plus sambata si duminica
Totul pentru numai 9 $*.
IASI, Str. Stefan cel Mare, Nr.4,vis-a-vis de Moon Palace,langa Guliver, TEL/FAX: 032.259.429
*PRET FARA T.V.A

AUTOTELECOM S.A.
Bd. Independenței nr. 11, bl. D, mezanin (deasupra pieței)
Tel./fax: 276 413
Agent Autorizat
- Nokia 5130 → 29 $*
- Ericsson R320s → 69 $*

Pentru fiecare conectare - un cadou surpriză !
OFERTA COSMOROM
- abonament Cosmorom ATU - 4 $/lună*
- abonament Cosmorom Plus 25 - 9 $/lună* + 25 minute gratuite

* Prețuri fără TVA, în limita stocului disponibil.

NOUL PREȚ LA TELEFONUL MOBIL
ERICSSON A2628S
29$**
CLASS
Prețuri studențești !!!
Dacă te abonezi la CONNEX pînă la 15 august 2001 poți cîștiga:
- 1 excursie pentru două persoane în Insulele Maldive
- 10 excursii pentru două persoane în Antalya
- 200 genți de voiaj, 200 fotolii gonflabile și 200 genți frigorifice

Planul de vacanță mai conține:
- 3 luni de abonament gratuit *
- abonament promoțional cu doar 5 dolari** pe lună
- CONNEX Cent, singurul abonament cu 1 cent/minut în weekend***

* Prima, a patra și a opta lună de abonament
** Nu include TVA
*** Primele 500 de minute pe lună în weekend de convorbiri în rețea
Terminalele sunt disponibile în limita stocului disponibil și se pot achiziționa numai cu conectare la rețeaua CONNEX
Bd. T. Vladimirescu, cămin T17, parter.
Tel. 276.366, mobil: 092-619910
Detalii în magazine.
dealer autorizat CONNEX

NOU
Un nou magazin
MOBISHOP
în Bd. Socola nr. 1
(zona Podu Roș)
tel. 237791, 093 511222
29$
NOKIA 3210
* Drepturi de autor 2000, NOKIA Mobile Phones.
Toate drepturile rezervate
+ prima lună un abonament gratuit la Monitorul
Dacă te abonezi la CONNEX până la 15 august 2001 poți câștiga:
- 1 excursie pentru două persoane în Insulele Maldive
- 10 excursii pentru două persoane în Antalya
- 200 genți de voiaj, 200 fotolii gonflabile și 200 genți frigorifice

Planul de vacanță mai conține:
- 3 luni de abonament gratuit*
- abonament promoțional cu doar 5 dolari** pe lună
- CONNEX Cent, singurul abonament cu 1 cent/minut în weekend***

*Prima, a patra și a opta lună de abonament
**Nu include TVA
*** Primele 500 de minute pe lună în weekend de convorbiri în rețea
Detalii în magazine
MOBISHOP Str. Palat nr. 2; tel.: 239.080
dealer autorizat CONNEX

Log-Soft
YAESU Authorised Dealer
STATII RADIO
- leasing si rate -
MOTOROLA Authorised Dealer
Str A. Panu 28, bl 2A. Tel/fax 032-211130

GIROS COMPANY
MOBILE
cu noul abonament Dialog FREE devii pasăre de noapte
SOLUTIA COMUNICARII PERFECTE
LA cele mai mici PRETURI
ACCESORII PENTRU TOATE TIPURILE DE TELEFOANE !

IASI str. Sf. Lazar nr. 45 tel. 210672 237820
HIRLAU str. Stefan cel Mare nr.20 tel. 720081

PANORAMIC

Poli Euro Bit, din nou la treabă

Luni după amiază a sunat clopoțelul sfîrșitului vacanței și pentru baschetbaliștii de la Politehnica Euro Bit. Deocamdată lucrurile sînt în stadiul proiectelor pentru viitorul sezon, neapărînd încă mutații spectaculoase. În cursul acestei săptămîni se speră a fi stinsă mai vechea datorie față de valorosul „stranier“ al echipei, Ilic. Acesta ar putea chiar continua să joace încă un an la Iași în ipoteza în care litigiul financiar cu Poli va fi încheiat și ofertele pe care le are nu se vor concretiza. Conducerea clubului studiază acum și posibilitatea unor mutații la nivelul lotului de jucători însă totul va depinde de bugetul pe care echipa îl va avea la dispoziție.

Un spectator a decedat la meciul Dinamo - St. Etienne

Un spectator, care a a leșinat, luni seară, pe Stadionul Național din Capitală, în timpul partidei amicale dintre Dinamo și formația franceză Saint Etienne (scor final 3-0), a decedat, în urma unui stop cardiorespirator. Lui ***Constantin Apostol,*** în vîrstă de 81 de ani, i s-a făcut rău la cîteva minute după începerea celei de-a doua reprize a meciului. Spectatorii aflați la Tribuna I, unde stătea suporterul, au solicitat imediat forțelor de ordine să cheme Salvarea. Două cadre medicale ale echipei dinamoviste au încercat să-l resusciteze pe bărbat pe stadion, dar acesta nu și-a revenit. La cîteva minute a sosit un echipaj al Serviciului de Ambulanță „Bio-Medica“, care i-a acordat spectatorului îngrijiri medicale, însă acesta a rămas în stare de leșin. După mai multe încercări de a-l resuscita, membrii echipajului de pe salvare au decis că suporterul poate fi dus la mașină și transportat la spitalul „Sf.Pantelimon“. După alte 30 de minute de încercări nereușite de resuscitare efectuate de medicii de la serviciul de urgență al spitalului Sf.Pantelimon, aceștia au constatat decesul pacientului.

Bondrea este noul antrenor al Universității Craiova

Acționarul principal al Universității Craiova, ***Gigi Nețoiu,*** l-a prezentat ieri pe ***Marian Bondrea*** ca fiind noul antrenor al echipei pentru următoarele două sezoane. Obiectivul echipei oltene pentru sezonul viitor este clasarea în primele patru locuri în clasamentul Diviziei A și calificarea într-o cupă europeană. ***„Țicleanu are o ofertă de a antrena în străinătate, în timp ce lui Ungureanu i-am propus postul de antrenor la formația satelit Electro Craiova, care are ca obiectiv promovarea în Divizia B“***, a precizat Nețoiu. Marian Bondrea a spus că a fost surprins și contrariat de oferta venită, luni seară, la ora 23.30, dar nu a putut-o refuza, fiind vorba de echipa sub culorile căreia a jucat și pe care a mai antrenat-o în două rînduri. ***„O astfel de schimbare venită în rîndul echipei, cu doar două săptămîni și jumătate înaintea startului campionatului nu este normală, iar mie îmi revine o sarcină destul de grea de a găsi în această scurtă perioadă formula de bază a echipei și să mă decid asupra lotului. Lotul Craiovei este unul echilibrat, fiind la aceasta oră unul dintre cele mai bune din țară“***, a declarat noul antrenor al Universității Craiova.

Țiți Dumitriu ar putea antrena pe Șerif Tiraspol

Antrenorul ***Dumitru Dumitriu*** a declarat că, în cursul acestei săptămîni, se va decide dacă va da curs uneia dintre cele trei oferte pe care le-a primit din partea unor cluburi din Grecia, Moldova și Emiratele Arabe Unite. ***„Campioana Moldovei, Șerif Tiraspol, se află printre aceste trei cluburi. În aceste zile mă voi decide asupra viitoarei echipe pe care o voi antrena“***, a spus Dumitriu. Conform unor surse oficiale din cadrul grupării Rapid, președintele Comitetului Director al clubului feroviar, ***George Copos,*** i-a propus lui Dumitriu funcția de consilier pe probleme de transferuri ale fotbaliștilor.

Gimnastică prezidențială

■ *Ion Iliescu a încercat să dezamorseze situația tensionată din lotul feminin de gimnastică*

Președintele ***Ion Iliescu*** s-a întîlnit, ieri, la Palatul Cotroceni, cu antrenorii lotului national feminin de gimnastică, ***Octavian Belu*** si ***Mariana Bitang,*** care l-au informat pe șeful statului despre problemele cu care se confruntă la Centrul Olimpic de la Deva și despre greutățile pe care le întîmpină din cauza legislației în vigoare. Belu și Bitang au fost însotiti la Palatul Cotroceni de secretarul de stat pe probleme de sport din cadrul Ministerului Tineretului și Sportului, Nicolae Mărășescu.

„A fost o informare amănunțită atît privind problemele legate de gimnastică, cît și o discuție mai largă despre problemele sportului românesc, referitoare la legislație, infrastructură și dotare. Președintele s-a dovedit foarte deschis în a sprijini demersurile noastre. Plec de aici convins că lucrurile au fost înțelese și că, din acest moment, se vor rezolva de o manieră mult mai directă și mai eficientă. Cred că numai faptul că președintele cunoaște problemele noastre îi va stimula pe cei care trebuie să le rezolve“, a spus Belu.

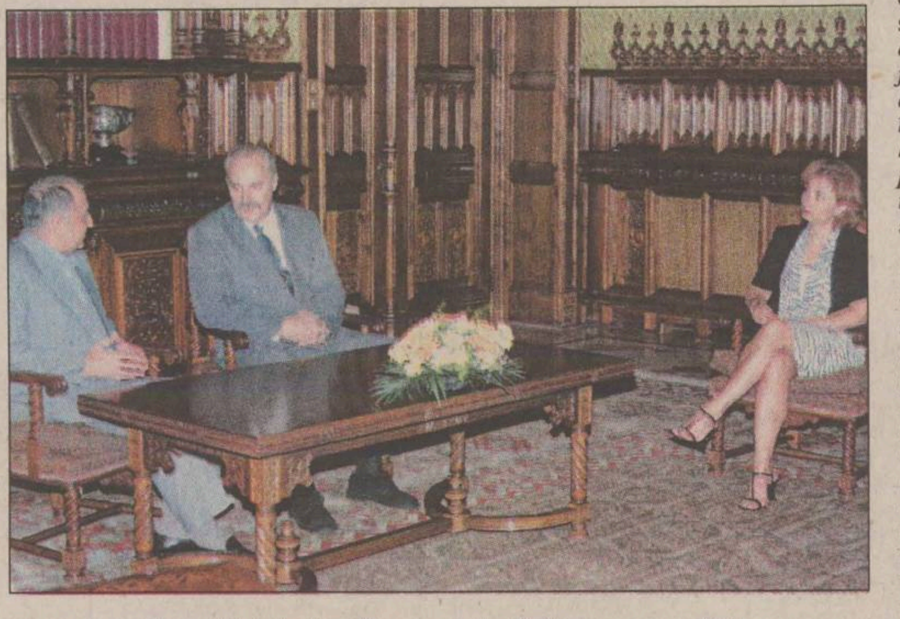

Președintele Ion Iliescu, întreținîndu-se cordial cu Mariana Bitang și Octavian Belu

MTS urmează să întocmească o notă către Președinție în care va detalia problemele cu care se confruntă lotul de gimnastică de la Deva. Președintele Ion Iliescu a solicitat o evaluare a bugetului necesar pentru sport și a modificărilor ce trebuie făcute asupra legislației în vigoare.

Consilierul prezidențial ***Octavian Știreanu*** a declarat că Președinția va organiza, în toamnă, în colaborare cu Ministerul Tineretului și Sportului și cu Ministerul Educației și Cercetării, o consfătuire națională pe probleme de sport. ***„Această consfătuire va avea trei obiective: analiza stadiului educației fizice și a sportului de masă, de care depinde baza de selecție care se tot îngustează, involuția patrimonială a bazelor sportive și stadiul sportului de performanță. Sînt trei chestiuni importante în care Președinția se va implica“***, a spus Știreanu.

Mariana Bitang și Octavian Belu au fost nemultumiți de faptul că lotul național de gimnastică nu mai beneficiază de serviciile unui medic, a unui coregraf, precum și a unei persoane care să se ocupe de problemele administrative. Mariana Bitang declarase, în urmă cu două săptămîni, că va renunța la funcția de antrenor al lotului de gimnastică, avînd și susținerea lui Octavian Belu, care a spus că fără Bitang îi va fi greu să-și mai continue activitatea. Ea a revenit asupra acestei decizii, pe 11 iulie, în urma unor discuții purtate cu reprezentanții Ministerului Tineretului și Sportului, ai Comitetului Olimpic Român și ai Federației Române de Gimnastică. ■

Tibor Selymes a terminat-o cu Belgia

Tibor Selymes (foto dreapta), fostul titular al postului de fundas stînga în naționala României s-a arătat extrem de nemulțumit de faptul că, după primele antrenamente cu echipa sa, Standard Liege, a fost trimis la echipa de rezerve de către antrenorul ***Michel Preud'homme.*** Din acest motiv, Selymes dorește să plece cît mai curînd de la Standard, menționînd că are oferte de la Derby County și Bari. ***„Jucînd în Italia sau Anglia pot demonstra că nu sînt terminat. Am împlinit 31 de ani în mai și mă simt în formă bună, dar trebuie să joc cu regularitate. De asemenea, mai cred că pot să revin la echipa națională, fiindcă nu mi-e teamă de concurența cu jucătorii tineri care au apărut în ultima vreme“***, a spus Tibi. Derby County intenționează să-l transfere pe italianul ***Riccardo Maspero*** de la Torino, jucător de banda stîngă, dar Selymes este și el una de opțiunile posibile. ***„Atmosfera în Anglia este fantastică și suporterii la fel. Ar fi o onoare pentru mine să joc în «Premier League», agentul meu a confirmat interesul englezilor, dar trebuie să aștept să mă cheme la discuții“***, a mai precizat Selymes. ■

Wanchope provoacă frisoane pe caniculă

■ *la „Copa America“, Costa Rica și Honduras sînt aproape de calificare în sferturile de finală*

Echipa statului Costa Rica, cu mari șanse de a reprezenta zona CONCACAF la Cupa Mondială din 2002, a realizat o performanță excelentă în cadrul competiției „Copa America“, reușind un rezultat de egalitate (1-1) cu reprezentativa Uruguay-ului. ***Paulo Wanchope*** **(foto),** starul naționalei centro-americane, a deschis scorul în min. 28, după ce a înșirat trei adversari. Șutul său a fost blocat de un apărător, dar, în cele din urmă, a reușit să recupereze balonul și să-l trimită în plasă. Uruguay, echipă care, ca multe altele, a folosit multe rezerve în această competiție, a reușit egalarea în min. 53, prin capul lui Carlos Morales, dar Wanchope a continuat să provoace frisoane (în ciuda caniculei) apărătorilor uruguayeni și numai forma foarte bună a portarului Fonseca a împiedicat mărirea gradului de surpriză.

O altă echipă din „istm“, Honduras, a învins cu scorul de 2-0 Bolivia, prin golurile marcate de Amado Guevara, în minutele 54 și 69, jucătorii sud-americani terminînd meciul cu doi oameni mai puțin, în urma eliminărilor lui Sandy și Coimbra. Înaintea ultimelor meciuri din grupă (Bolivia - Costa Rica și Honduras - Uuruguay), clasamentul grupei C se prezintă astfel: 1-2. Costa Rica si Uruguay - 4 p; 3. Honduras - 3 p; 4. Bolivia - 0 p. Din cele trei grupe ale „Copei America“, pentru sferturile de finală se califică primele două, plus două echipe dintre cele situate pe locurile trei, în funcție de punctaj. **(N.G)**

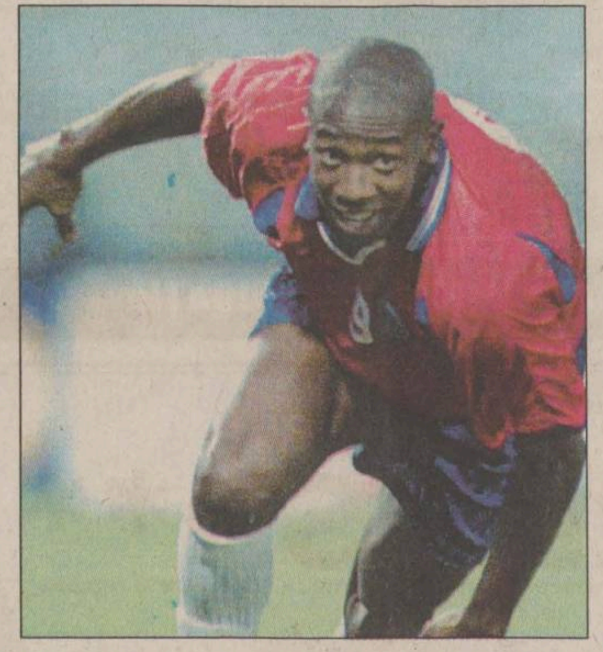

Două foste junioare, pe primul loc în Cupa Mondială la canotaj

La Regata de la München, ultima etapă din Cupa Mondială la canotaj, echipajele românești au obtinut rezultate bune pentru primul an al noului ciclu olimpic. ***Monica Stan*** și ***Irina Axinte,*** tinerele din barca de dublu vîsle categorie ușoară, care abia au terminat junioratul, s-au clasat pe locul al doilea la München si ocupă acum prima poziție în clasamentul general al Cupei Mondiale, competiție la care au participat în premieră. După comportarea din întrecerile Cupei Mondiale, cuplul Stan-Axinte are mari șanse la medalia de aur la Campionatele Mondiale de luna viitoare, de la Lucerna, echipajul german care le-a devansat la München cu trei secunde anunțîndu-se singurul adversar demn de luat în seamă. La dublu rame fără cîrmaci, ***Viorica Susanu*** și ***Georgeta Damian*** s-au clasat pe poziția a doua, atît în ultima etapă, cît și în clasamentul general al Cupei Mondiale. Mai slab a mers echipajul feminin de 8+1, multiplu medaliat olimpic, care a trecut al cincilea linia de sosire si nu a reușit să se claseze decît pe poziția a doua la general. Unul dintre motivele „insuccesului“ a fost acela că două dintre componentele de bază, singurele din „barca de aur“ de la Sydney, Susanu și Damian, au intrat în concurs obosite, la numai o oră după ce trăseseră la dublu rame. Tot la München, la masculin, echipajul de patru rame cu cîrmaci s-a clasat pe primul loc, cel de dublu „fără“ a trecut linia de sosire al doilea, în timp ce băieții de la 8+1 au sosit pe locul 4. De altfel, conform declarațiilor lui Dorin Lăncrănjan, secretarul general al Federatiei Române de Canotaj, dacă pînă acum s-a pus accent pe pregătirea echipajelor de 8+1, atît la feminin, cît și la masculin, în prezent se încearcă și stimularea echipajelor mai mici. Cu o lună înainte de plecarea la Lucerna, conducerea tehnică a lotului national consideră că cinci echipaje sînt capabile să se califice în finalele Campionatului Mondial. ■

Buget de un milion de dolari pentru Farul

Adunarea Generală a membrilor fondatori și investitori ai clubului de fotbal Farul vor supune la vot, vineri, bugetul pe care formația din Constanța îl va avea în sezonul 2001/2002 și care se ridică la suma de aproximativ un milion de dolari, a declarat președintele executiv al clubului constăntean, ***Pavel Peniu. „Consider că este un buget mediu, cu ajutorul căruia încercăm să acordăm o atenție sporită și formațiilor de tineret, copii și juniori, echipe ce reprezintă baza de selecție și speranța de viitor pentru acest club“***, a spus oficialul grupării din Constanta. Peniu a declarat că Adunarea Generală a membrilor fondatori și investitori ai Farului va face bilanțul ultimului an de activitate al acestui club. ***„Vom vedea cu ce pornim la drum, pentru a ataca noua ediție de campionat. Sper să găsim cît mai mulți oameni care să se implice în fotbalul constănțean pentru ca echipa să aibă o evoluție bună și să nu ne trezim cu surprize neplăcute“***, a precizat Peniu.

Președintele clubului din Constanta a declarat că vor putea fi atrași sponsori noi în urma deciziei luate de Guvernul României, care a cesionat stadionul „Gheorghe Hagi“, pentru o perioadă de 49 de ani, grupării FC Farul. ***„Este o mare realizare pentru acest club. Cu această ocazie, vom renova această bază sportivă care lasă de dorit în ceea ce privește terenurile de antrenament“***, a adăugat Peniu. ■

VACANŢĂ PE ABONAMENT!

Dacă te abonezi la CONNEX până la 15 august 2001, poţi câştiga:
1 excursie pentru două persoane în Insulele Maldive
10 excursii pentru două persoane în Antalya
20 de weekend-uri pentru două persoane la Neptun-Olimp
200 de genţi de voiaj, 200 de fotolii gonflabile, 200 de genţi frigorifice

Planul de vacanţă mai conţine:
3 luni de abonament gratuit*
abonamentul promoţional CONNEX cu doar **5 dolari**** pe lună**
sau **CONNEX CENT**, singurul abonament cu **1 cent/minut în weekend*****

În plus, toată vara, ascultarea căsuţei vocale CONNEX VOX este gratuită 24 de ore din 24.

* Prima, a patra şi a opta lună de abonament. ** Abonamentul nu include TVA. *** Primele 500 de minute pe lună în weekend pentru convorbirile în reţea. Pentru a putea câştiga unul din premiile de mai sus, participă la tombolă, completând cuponul primit în momentul abonării. Găseşti regulamentul de concurs atât pe cupon, cât şi la adresa de web www.connex.ro.

CONNEX
Viitorul Sună Bine

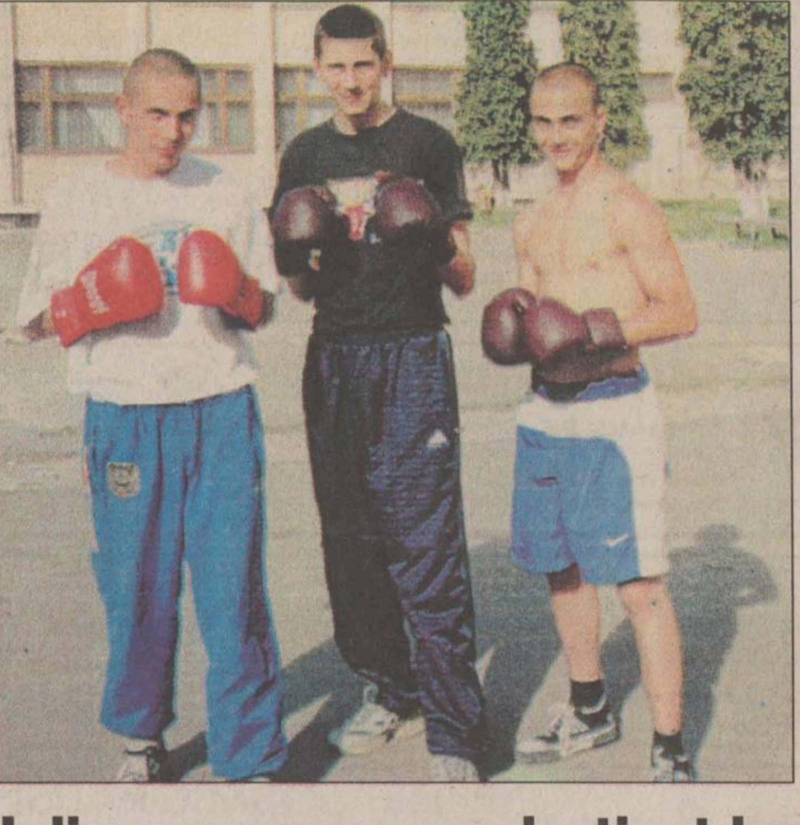

Cei trei Iulian de la AS Vointa, Gîtlan (stînga), Zarif și Talpiz, care vor lupta pentru medalii la Tîrgu Jiu

Iulian, prenume predestinat boxului

■ *Iulian Talpiz, Iulian Gîtlan și Iulian Zarif vor reprezenta Iașul la finalele CN de juniori, ce se vor disputa la Tîrgu Jiu*

Dacă ar fi să ne luăm după prenumele pugiliștilor pregătiți la AS Vointa de antrenorul emerit ***Viorel Soroceanu,*** am trage concluzia că prima condiție în selecție este să te numesti Iulian. Doar astfel ar putea fi explicată coincidenta prenumelui celor trei boxeri ce vor reprezenta clubul ieșean la finalele Campionatului Național de juniori, care vor debuta pe 22 iulie, la Tîrgu Jiu. La categoria 60 kg, clubul Vointa va fi reprezentat de ***Iulian Talpiz,*** care în cei 3 ani de pugilat a sustinut 28 de partide, din care a cîștigat 23. Finalist în anul 2000 la CN de cadeți, acesta este elev în clasa a XI-a la Liceul nr. 4 din Iași. Al doilea pugilist este ***Iulian Gîtlan***, care în cei 4 ani de pugilat a pierdut doar 4 meciuri din cele 36 de disputate. Acesta va boxa în finale la categoria 63,500 kg, este finalist la CN de juniori în ediția 2000, fiind elev la Liceul nr. 2 din Iași. La categoria 67 kg va urca în ring ieșeanul ***Iulian Zarif,*** ce într-o carieră de 3 ani a disputat 44 de meciuri din care a cîștigat 41. Este elev la Liceul cu Program Sportiv, fiind component al lotului național de juniori, în palmares avînd și o medalie de bronz la CN de cadeți, obținută în anul 2000. Dacă nu va fi dezavantajat de arbitraj, antrenorul emerit Viorel Soroceanu crede că elevii săi s-ar putea întoarce de la Tîrgu Jiu cu o medalie de aur și una de argint.

Din Iași, la finalele CN de juniori s-au mai calificat pugiliști de CSM-Romtabac, care îi vor alinia pe ***Tudor Budu*** (cat 57 kg), ***Florin Melnic*** (cat. 71 kg) si ***Nicu Boz*** (cat.81 kg). La Tîrgu Jiu vor mai fi prezenți ***Gheorghe Avădănei*** (48 kg) și ***Gelu Oca*** (cat. 75kg), ambii de la AS CFR Iași, precum și ***Adrian Vișan*** (cat. 67kg), de la CS Nicolina. ***„Mulțumesc tuturor celor care sprijină boxul la AS Vointa“***, a spus Viorel Soroceanu, precizînd și faptul că prenumele identic al celor trei pugiliști pe care-i antrenează se datorează unei coincidente fericite. **(Leonard C.)**

EMINESCU" IAȘ
PECU

CITIȚI ÎN PAGINA 5A

Și Volkswagen cumpără țevi de la Tepro

SUPLIMENT GRATUIT

Monitorul weekend

NORD'EST
100.4 FM
RADIO

Ziarul care stă de vorbă cu oamenii

Nr. 169 (3068)
16 PAGINI
4000 LEI

Publicație a Grupului de Media Monitorul – Curentul

Monitorul

JOI, 19 IULIE 2001

Înainte de a anunța Poliția, Salvarea sau Pompierii, sunați la
MONITORUL
271.271

www.monitorul.ro

Un pășcănean pe lista lui Schröder

■ *Emanoil David va primi 15.000 de mărci de la statul german pentru suferințele crunte îndurate în iadul lagărelor de concentrare* ■ *citiți gîndurile unui om de aproape 80 de ani, pentru care acești bani nu pot schimba mai nimic: „Acolo a fost iadul, și eu rămîn timorat pînă intru în sicriu. Numai credința în Dumnezeu m-a ținut în viață. Cred în minuni, pentru că prima minune a fost eliberarea mea din lagăr. A doua a fost căderea comunismului, a treia căderea zidului Berlinului, iar a patra venirea Papei în România“* ■

Emanoil David **(foto)** este unul dintre puținii ieșeni care au trecut prin lagărele naziste și care mai sînt încă în viață. Luat prizonier de către armata germană în 1944 și dus în lagărul de muncă fortată Kahlwinkel Billroda, de lîngă Weimar, Emanoil David a scăpat de executie datorită interventiei armatei americane în mai 1945. Pînă în 1989, statul român nu i-a recunoscut nici o clipă statutul de victimă a războiului, ba dimpotrivă, a fost considerat un element periculos, urmărit și anchetat de Securitate. De abia acum, la 76 de ani, fostul detinut poate primi o reparație morală - circa 15.000 de mărci (192 de milioane de lei) din partea statului german, preocupat să steargă imaginea nazismului asociat cu poporul german. După ce în vara anului trecut, septuagenarul din Pașcani a trimis o scrisoare cancelarului *Gerhard Schröder* rememorînd supliciile la care a fost supus, el se întreabă acum cîtă alinare i-ar mai putea aduce recompensa germană, după mai bine de 50 de ani. **(Cornel PASCU)**

Continuare în pagina 3A

Premierul Năstase s-a făcut de rîsu' curcilor

■ la un seminar de afaceri în Israel, premierul Adrian Năstase s-a trezit în sală, ca invitat, cu Sorin Beraru, dat în urmărire generală în afacerea CI-CO ■ în sală mai era și traficantul de arme Shimon Naor ■ de la manifestare mai lipsea Ioana Maria Vlas, aflată, potrivit unor surse, în aceeași țară ■ citiți articolul din pagina 8A ■

Sorin Beraru rîde cu gura pîn' la urechi de cei care-l caută

O laureată a unui concurs internațional va urma o școală profesională

■ *cu media de admitere 7,21, Ecaterina Iuraș, absolventă a Școlii „Vasile Conta“, a fost repartizată la clasa profesională de la Liceul Economic nr. 2* ■ *părinții elevei cred că vina pentru această situație aparține dirigintei care ar fi schimbat ordinea opțiunilor pe fișa de înscriere* ■

Ecaterina Iuraș, absolventă a Școlii Generale nr. 36 - „Vasile Conta“, o elevă care anul acesta a obtinut premiul III la un concurs international de matematică desfășurat la Paris, își va continua din toamnă studiile la o școală profesională. Cu media de admitere 7,21, fetița ar fi avut șansa să fie admisă la liceu, însă a căzut victimă unei erori. Atît ea, cît și mama sa, Lenuta Iuraș, sustin că vinovată pentru această „dramă“ este diriginta Ecaterinei, care i-ar fi schimbat optiunile initiale de pe fișa de înscriere la liceu. Mama elevei ne-a povestit că, după ce a completat acasă fișa cu optiunile pentru liceele iesene, fișa a fost dusă de către Ecaterina la școală. Pe motiv că fișa nu a fost completată corespunzător, profesoara *Maricica Loghin*, diriginta Ecaterinei, i-ar fi modificat optiunile din fișa de înscriere fără a le spune părinților că la pozitia a treia în ordinea preferintelor, a pus codul școlii profesionale de la Liceul Economic nr. 2.

Continuare în pagina 2A

azi

Meteo: Vremea se va încălzi ușor fată de ziua precedentă și va fi predominant frumoasă ca aspect. Cerul va fi variabil pînă la senin, cu unele înnorări mai accentuate după-amiaza și seara. Temperatura aerului va înregistra valori maxime cuprinse între 26° și 32° C, iar minimele se vor situa între 14° și 20° C. **(I.N.M.H. - Bacău)**

Multumim din inimă partidului: În primul său discurs tinut în fata subordonatilor, noul șef de la Protectia Mediului nu a uitat să multumească partidului care l-a propus și sustinut pentru ocuparea funcției de inspector-șef al IPM. **3A**

Dacă tăcea, filosof rămînea: Subprefectul Soroceanu vorbește ca să nu tacă. Deși habar n-avea cîți ieșeni au sunat la „telefonul cetățeanului“, el a spus că au fost vreo 30. **3A**

Răzbunare: Madonna își plătește politele. Amănunte în pagina **2B**

A început războiul ștampilei în PNȚCD

■ *Vasile Lupu l-a dat în judecată pe Victor Ciorbea, solicitîndu-i ștampila partidului*

Disputa internă a țărăniștilor a luat o întorsătură hilară. Președintele interimar *Victor Ciorbea* a declarat ieri că *Vasile Lupu* **(foto)** l-a actionat în judecată, solicitînd ștampila partidului și ***„să fie reintegrat în sediul PNȚCD, în cabinetul președintelui“.***

Lupu a fost exclus din partid pentru că ***„a sfidat hotărîrile Delegației Permanente și a făcut afirmații calomnioase și insultătoare la adresa conducerii PNȚCD“.***

Ciorbea spune că a auzit că și *Cătălin Chiriță* ar fi introdus în justitie o altă cerere pentru a-l împiedica să organizeze Congresul PNTCD. În opinia lui Ciorbea, ***„bătălia din PNȚCD este pe cale să se termine“.***

Plafon mai mare de garantare a depozitelor din bănci

■ în cazul falimentului unei bănci, fiecare deponent va primi de la stat înapoi maximum 88 milioane de lei ■ amănunte în pagina 5A

Cum scapă Poliția de dosarele cu autor necunoscut?

■ de multe ori, infractorii recunosc și alte fapte pentru a primi o pedeapsă mai ușoară, judecătorii apreciind faptul că acuzatul cooperează cu anchetatorii ■ scrisoarea unui deținut prezintă însă și o altă ipoteză: trecerea cazurilor nerezolvate pe numele unor morți ■ șeful Poliției municipiului infirmă această teorie ■

Gheorghe Grigoriu, șeful Poliției municipiului Iași

Initialele AN (autor necunoscut) reprezintă coșmarul fiecărui polițist. Activitatea lucrătorilor de politie este apreciată în functie de numărul cazurilor rezolvate. Fiecare investigatie rămasă cu AN reprezintă o bilă neagră în fișa de evaluare a polițistului. În multe cazuri, șansele identificării autorului unei crime, furt sau tîlhării sînt extrem de reduse pentru că nu sînt descoperite probe concludente, urme sau martori. Există însă o cale convenabilă pentru ambele părți, infractorul recunoaște alte fapte care nu s-au descoperit în timpul anchetei, iar polițistul scapă de un caz notat cu AN. Un furt în plus sau în minus contează la întocmirea dosarului penal. Recunoașterea faptelor comise reprezintă o circumstanță atenuantă care ar putea conta la stabilirea anilor de închisoare. Dacă acuzatul nu recunoaște o faptă, iar politia demonstrează că el este autorul, atunci reprezintă o circumstanță agravantă. În acest punct apare întelegerea. Infractorul știe acest lucru și atunci își asumă răspunderea pentru cît mai multe fapte.

Șefii Poliției sustin că un dosar penal trebuie construit „beton“, pentru că altfel nu s-ar putea prezenta în fața procurorului. **(Fănica DUMITRAȘCU)**

Continuare în pagina 2A

„Vrem republică parlamentară“, strigă liberalii

Cea mai radicală propunere de modificare a Constitutiei a făcut-o publică ieri PNL. Liberalii cer răspicat transformarea României în republică parlamentară. Spre deosebire de republica prezidențială, unde presedintele are atributii substantiale și ester ales prin vot direct, în republica parlamentară președintele are functii simbolice, iar alegerea sa revine parlamentului (exemple: Italia, Germania, Grecia etc). ***„PNL are, pînă în prezent, 41 de propuneri de modificare a Constituției, printre acestea aflîndu-se restrîngerea atribuțiilor președintelui și alegerea lui de către Parlament, asigurarea transparenței în finanțarea partidelor și reducerea numărului de parlamentari“,*** a anunțat ieri PNL. Fată de propunerile PNL, PSD are rezerve. Ministrul Administratiei Publice, ***Octav Cozmâncă,*** a anunțat că PSD nu dorește să modifice pe fond Constitutia, ci doar să perfectioneze cadrul constitutional în raport cu legislația europeană.

Amănunte în pagina 8A

Lege nouă pentru lefurile bugetarilor

Guvernul va definitiva și va depune, în toamnă, la Parlament, un proiect de lege privind salarizarea întregului sistem bugetar, a declarat ieri ministrul Administrație Publice, ***Octav Cozmâncă.*** El a apreciat că, din păcate, în sistemul bugetar „s-au creat unele dezechilibre“ și a precizat că salariile bugetarilor vor crește de anul viitor, doar pe baza unei legi și în raport de ce se realizează în industrie. El a arătat că trebuie să fie corectat și salariul de debutant al functionarilor publici, deoarece multi tineri pleacă din ministere fiind nemulțumiți de salariu. ***„Vom face eforturi să încurajăm tinerii să rămînă în ministere pe aceste funcții“,*** a adăugat Cozmâncă. El a mai spus că, de anul viitor, Guvernul va reintroduce sistemul de premiere a functionarilor publici. În prezent, numărul functionarilor publici la nivel central și local este de 120.000, iar salariul mediu al functionarului public este de trei milioane de lei.

Înscrie-te acum!
Miss Monitorul
Talonul în pag. 1B

RAFO

o luna cafea pe gratis!

INSTANT PRESS
Mon
Cum s-a vo
Iași, pe ca

săptămînal
1 kg
din cea mai bună cafea poți cîștiga cu un singur abonament la
Monitorul
În plus, vecinii tăi vor primi Monitorul acasă, gratuit, timp de o săptămînă.
LA PRIMA ORĂ. ACASĂ
SERVICIU DE ABONAMENTE LA DOMICILIU
Tel. 216.112
Următoarea tragere la sorti va avea loc joi 19 iulie în cadrul emisiunii
"Bună-i dimineata!"
Antena 1-TV BIT, orele 7-8.00

Nelmar
sponsorul concursului

Miss Monitorul

Dacă ar fi trăit în Franța, în perioada cînd aristocratia era în vogă, Smaranda Corcaci, de 17 ani, ar fi fost primită cu brațele deschise și onorurile cuvenite la Luvru ori în cele mai pretențioase și sofisticate case din Paris. Smaranda pictează în tempera și ulei, cîntă la pian, înoată ca o profesionistă, poate aborda orice stil de dans, iar lectiile de spadă le-a înlocuit cu cele de karate, cunoștințele ei în arte marțiale mergînd pînă la centura verde.

Detalii în pag. 1B

MAVIOV HAIR STUDIO

MERCI
COSMETICS & PERFUMES
Încearcă originalul!

MADI lenjerie

Nume ....
Adresă ....
Telefon ....
Concurenta Smaranda CORCACI
NOTA ACORDATĂ (1-10) ☐

VOTEAZĂ!

Data limită de trimitere este 30 iulie.
Taloanele de vot se trimit la OP 10 CP 2090 sau se depun la centrele de Mică Publicitate Monitorul

NORD'EST
100.4 FM
RADIO

ORAȘUL PE O COLOANĂ

Cum se cîștigă un salariu bunișor din creșterea copiilor

La ora actuală, peste 300 de copii din centre de plasament sînt dați în îngrijirea asistenților maternali. Alți aproximativ 100 sînt pregătiți pentru a intra în noile lor familii. Se pare că intenția Consiliului Județean de a atesta o mie de asistenți maternali pînă la sfîrșitul anului este un fapt cîte se poate de realizabil. În ultima lună, Comisia pentru Protecția Copilului s-a ocupat în special cu atestarea părinților profesioniști. La fiecare ședință, cel puțin 10 persoane au cerut să practice această meserie. În plus, a început școlarizarea pentru asistenții maternali „speciali“ pentru copiii cu handicap. Cum meseria de părinte profesionist este o alternativă la șomaj, cererea este mare. Printre cei 460 de asistenți maternali deja atestați sînt și cîteva cazuri speciale. O familie din Mironeasa, de exemplu are în grijă nu mai puțin de patru copii orfani, frați. Această familie cîștigă lunar în jur de 6 milioane de lei. Salariul unui părinte profesionist este de 1,8 milioane de lei la care se adaugă cîte 500.000 de lei pentru fiecare copil îngrijit, drept alocație de încredințare. **(Dana PAVEL)**

Un bărbat urmărit s-a aruncat de la etajul II

Vasile Alexandru, în vîrstă de 44 de ani, a fost urmărit ieri de ghinion. Bărbatul și-a secționat parțial artera humerală (un vas important de sînge) după ce a căzut de la etajul II al unui bloc din strada Aleea Rozelor pe un morman de sticle sparte. ***„Cînd am ajuns noi, bărbatul era conștient, dar în stare de șoc hemoragic. Țîșnea sîngele ca din fîntîna arteziană. I-am pus perfuzii și apoi l-am transportat la Spitalul de Neurochirurgie și ulterior la Urgențe“***, ne-a spus ***dr. Smaranda Umbrărescu,*** care a adăugat că din punct de vedere neurochirurgical, bărbatul era normal. Nu-și frînsese coloana și nici nu se lovise la cap. În prezența medicilor, el a povestit polițiștilor veniți la locul incidentului că se refugiase în acel bloc pentru că era urmărit de patru bărbați. A sunat la o cunoștință care locuia la etajul II și, de frică, s-a aruncat de la balcon. ***„El era foarte înspăimîntat, spunea că i-a fost teamă ca cei care îl urmăreau să nu intre după el în casă“***, a mai adăugat dr. Smaranda Umbrărescu. Pe baza declarațiilor bărbatului, Poliția va investiga cazul urmînd să stabilească identitatea celor patru persoane care, susține Vasile Alexandru, l-ar fi urmărit, precum și motivul pentru care au făcut-o. **(A.Ț.)**

O laureată a unui concurs internațional va urma școala profesională

Continuare din pagina 1A

„Fișa a fost completată de noi acasă. Cînd s-a dus cu ea la școală, doamna dirigintă a considerat că nu este bine completată și i-a spus că o va completa ea corect. Însă eu nu prea cred că a ajutat-o, ci dimpotrivă. Ea a schimbat ordinea opțiunilor și a pus pe prima poziție Liceul Economic I, pe cea de-a doua Liceul Economic 2 și apoi pe cea de-a treia opțiune, școala profesioanală de la Economic 2 și, după aceea, celelalte licee. Noi am crezut că a schimbat-o în bine, nici prin gînd nu ne-a trecut ce se poate întîmpla“, a spus cu indignare mama ***Ecaterinei Iuraș.***

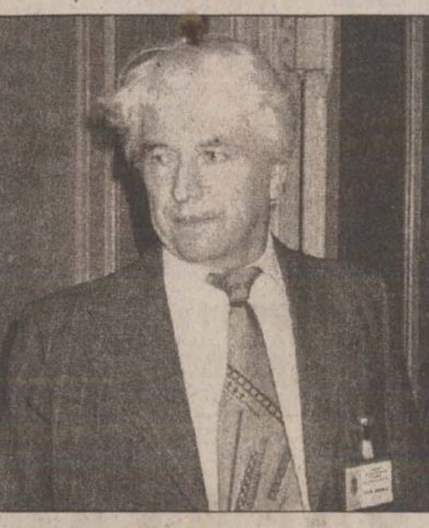

Victor Geangalău, inspector școlar, responsabil cu desfășurarea admiterii în liceu

Surpriza cea mare pe care a avut-o familia Ecaterinei a fost la începutul acestei săptămîni cînd, după afișarea rezultatelor admiterii, ei au văzut că Ecaterina a fost repartizată la școala profesională. Tatăl fetiței crede că diriginta ei i-a schimbat intenționat opțiunile pentru că ar fi avut ceva personal cu Ecaterina. ***„Nu m-ar fi deranjat dacă ar fi intrat la profesională dacă acolo și-ar fi dorit ea, însă nu pot să accept ca ea să rateze liceul din cauza neglijenței dirigintei sale“***, a spus pe un ton vădit iritat Petru Iuraș, tatăl fetiței.

Conducerea Școlii nr. 36 spune că va analiza cazul elevei și, în cazul în care părinții fetei au dreptate, diriginta fetei va fi sancționată. ***„Nu prea îmi vine să cred că diriginta a modificat opțiunile elevei. În cazul în care cele reclamate se vor adeveri, vom lua măsurile de rigoare“***, ne-a declarat ***Alexandru Manoliu,*** directorul adjunct al Școlii nr. 36. Ieri, părinții Ecaterinei au fost la Inspectoratul Școlar Județean (ISJ) pentru a rezolva într-un fel situația creată. ***„Vreau să fac un memoriu și sper ca, în eventualitatea în care rămîne un loc la vreun liceu ieșean, să fie repartizată acolo. Dacă nu va fi posibil acest lucru, o vom ține un an acasă, nici într-un caz nu o dăm la profesională pentru a-și rata viitorul“***, a mai spus tatăl fetiței. Cu toate că performantele Ecaterinei Iuraș sînt remarcabile, ea obținînd anul acesta locul III la un concurs international de matematică și urmează ca pe 28 iulie să plece în Grecia la un concurs international de istorie, ea are slabe șanse ca în acest an să fie declarată ca admisă într-un liceu. ***„Din punctul meu de vedere, acum nu se mai poate face nimic. Părinții au semnat acea fișă de înscriere, ceea ce din punct de vedere legal înseamnă că își asumă responsabilitatea pentru opțiunile puse pe fișa de înscriere“,*** a precizat ***Victor Geangalău,*** inspector școlar responsabil cu desfășurarea admiterii în liceu. Astăzi, cei 295 de elevi ieșeni care, din cauză că nu au pus suficiente optiuni pe fișa de înscriere la liceu, au devenit la rîndul lor victime ale admiterii, vor avea a doua șansă să intre la un liceu. Zilele trecute, pe lîngă cei 295 de elevi, și-au depus fișe de înscriere la liceu și alți 28 de absolvenți de gimnaziu care nu au participat la prima sesiune a admiterii în liceu. După cum ne-a declarat conducerea ISJ, rezultatele noii admiterii vor fi afișate astăzi în școli pînă la ora 15,00. Deși între cei 295 de picați la primul examen sînt peste 30 de candidați cu medii de admitere peste 7,00, ei nu vor mai avea șansa să intre la un liceu ieșean. Locurile rămase libere după prima repartizare a elevilor le vor permite, în cel mai fericit caz, ocuparea unui loc la liceul din Holboca sau la cel din Răducăneni. **(Dorel CODINĂ)**

Ministrul Apărării a făcut o vizită fulger la Iași

Aflat într-o vizită-fulger la Iași, Ministrul Apărării Naționale, ***Ioan Mircea Pașcu*** **(foto),** a organizat ieri o scurtă conferință de presă. El a fost însoțit de mai mulți ofițeri superiori din conducerea Armatei Române, precum și de șeful Statului Major General, general de armată ***Mihail Popescu.*** După o serie de verificări în unitățile subordonate Corpului 10 Armată Teritorial Iași, ministrul Pașcu a afirmat că rezultatele controalelor sînt pozitive. Una din problemele abordate a fost securizarea granițelor de est, una din principalele condiții pentru intrarea în NATO. ***„Colaborăm cu Ministerul de Interne și în acest caz, pentru că dorim să respectăm graficul realizat după recomandările oficialilor NATO. Deja a fost făcut primul pas, și anume circulația cetățenilor Republicii Moldova și ai României doar cu pașapoarte“,*** a afirmat ministrul Ioan Mircea Pașcu. Șeful Statului Major General, Mihail Popescu, a spus că Armata Română poate ajuta Armata Republicii Moldova doar prin instruirea cadrelor militare ale acestei țări. ***„Nu cred că acest fapt poate influența în vreun fel evoluția României spre Alianța Atlanticului de Nord. Pînă la urmă, doctrinele militare sînt foarte bine separate de cele politice, deci, deși unii pot spune că există o apropiere a Chișinăului de Moscova, faptul că instruim militari moldoveni nu poate fi un factor negativ în cursa pentru NATO“***, a conchis generalul Popescu. **(Radu B.)**

Profesorii care au greșit la notarea de la BAC își vor primi „răsplata“

■ *„Voi propune ca nici unul dintre aceștia să nu mai participe timp de trei ani la nici un examen național“, declară inspectorul Dumitru Dorobanțu*

Profesorii ieșeni care au făcut gafe mari la corectarea tezelor de la bacalaureat vor fi sancționați mîine, în cadrul unui consiliu de administrație al Inspectoratului Școlar Județean (ISJ). Ieri, într-o ședință care a avut loc la ISJ, în prezența profesorilor corectori de la bacalaureat și a celor care au făcut parte din comisiile de contestații au fost analizate toate tezele la care au fost sesizate diferențe mai mari de 1,5 puncte între nota inițială și cea de după contestații. În total, au fost recorectate 20 de teze la Limba română, trei teze de la disciplinele socio-umane, două teze de la disciplinele tehnice și o teză de la proba de Matematică. Ceea ce a rezultat în urma recorectării tezelor a uimit pe toți cei prezenți la ședința ISJ. ***„Notele care au fost puse în urma recorectării tezelor la Inspectoratul Școlar diferă atît față de nota inițială pusă de profesorii care au corectat la bacalaureat, cît și față de cea care a fost pusă de profesorii din comisia de contestații“***, ne-a declarat ***Dumitru Dorobanțu,*** inspector școlar responsabil cu desfășurarea examenului de bacalaureat la nivelul județului Iași. Cazul cel mai flagrant de eroare de notare la bacalaureat l-a constituit cel al unui candidat de la Grupul Școlar „Mihail Sturdza“. După ce a primit nota 6 la teza de Filosofie, la constestație, nota i-a fost redusă cu patru puncte. Cazul a fost analizat la ISJ în urmă cu două zile, lucrarea fiind din nou verificată de profesorii din comisia de corectare și din cea de contestații. În mod ciudat, în loc de nota 6, profesorii corectori au notat teza cu 4,90, iar cei din comisia de contestatii au depunctat lucrarea pînă la nota 3. Atît cazul de la Liceul „Sturdza“, cît și gafele constatate la alte licee vor fi reanalizate mîine în ședința de Consiliu de Administrație. Inspectorul Dumitru Dorobanțu a afirmat că va propune ca toți cei din comisia de corectare de la bacalureat, cît și cei din comisiile de contestații să fie sancționați. ***„Conform Statutului Cadrelor Didactice, ei riscă mustrare sau observație scrisă. Eu voi propune ca nici unul dintre acești profesori să nu mai participe timp de trei ani la nici un examen național“***, a mai spus Dorobanțu. **(D.C.)**

Cum scapă Poliția de dosarele cu autor necunoscut?

■ de multe ori, infractorii recunosc și alte fapte pentru a primi o pedeapsă mai ușoară, judecătorii apreciind faptul că acuzatul cooperează cu anchetatorii ■ scrisoarea unui deținut prezintă însă și o altă ipoteză: trecerea cazurilor nerezolvate pe numele unor morți ■ șeful Poliției municipiului infirmă această teorie ■

Continuare din pagina 1A

„Chiar dacă o persoană spune că a comis un furt, noi trebuie să demonstrăm acest lucru“, ne-a declarat șeful Poliției municipiului Iași, colonelul ***Gheorghe Grigoriu.***

Un condamnat știe că recunoașterea tardivă a unor fapte poate însemna reducerea pedepsei atunci cînd ajunge în fața comisiei din penitenciar care acordă avizul pentru eliberările condiționate.

Colonelul Grigoriu a afirmat că anual primește circa 50 de scrisori de la condamnați din Iași sau alte localități în care sînt relatate alte fapte pe care nu le-au recunoscut în timpul anchetei.

„Aproximativ 80% se dovedesc a fi reale“, este concluzia colonelului Grigoriu. Ultima scrisoare venită pe adresa comandantului Poliției municipiului este a unui deținut din penitenciarul de la Poarta Albă în care relatează cu lux de amănunte modul în care a dat mai multe spargeri în apartamente. Condamnat pentru tîlhărie la 7,5 ani de închisoare, deținutul figurează cu domiciliul într-o comună din județul Iași, readucerea sa la anchetă reprezentînd condiții mai bune de detenție în arest și reducerea pedepsei. El relatează foarte precis anul, data, strada și locurile unde a dat spargerile, iar la sfîrșit precizează că bunurile respective pot fi identificate. ***„Dacă nu se spune unde sînt bunurile furate, atunci noi nu putem proba că le-a furat chiar cel care a scris sesizarea“***, a explicat colonelul Grigoriu.

Un caz rezolvat cu autor necunoscut are în anumite situații două variante de expunere: polițistul relatează cum a reușit să identifice un infractor după îndelungi căutări, iar acuzatul se consideră nevinovat și afirmă că i se pun în spate pe nedrept alte infracțiuni.

Colonelul Gheorghe Grigoriu dă asigurări că „dacă o persoană spune că a comis un furt, noi trebuie să demonstrăm acest lucru“

Recent, Poliția a arestat un suspect în mai multe furturi din zona Nicolina. ***Gogu Avădănii*** împreună cu alți complici bănuiți de Poliție au ajuns în arest acuzați de spargeri de locuințe și societăți comerciale. După două luni de arest, Gogu Avădănii a trimis o scrisoare presei și Parchetului Militar în care relatează că polițiștii au pus pe seama unor persoane decedate diverse infracțiuni.

„Mă numesc Gogu Avădănii, locuiesc în Iași în cartierul Nicolina,

Am fost arestat pe data de 26 martie 2001, aducîndu-mi-se niște acuze închipuite, fabricate de către Poliție în urma hotărîrii mele de a nu mai colabora cu organele judiciare, de a nu mai fi informator... Știu că vă vor mira aceste rînduri, dar veți vedea cît de simplu se poate rezolva un caz acuzînd oameni care au fost inocenți și care fiind trecuți în neființă nu se mai pot apăra și astfel adevărații vinovați rămîn liberi bine mersi și fără a fi trași la răspundere. Începînd din anul ‘95 și pînă în ‘98 am participat la rezolvarea mai multor cazuri“. În continuare, Gogu Avădănii dă drept exemplu rezolvarea unui caz în care Poliția a acuzat un bărbat decedat de diverse infracțiuni: ***„Dorel Papuc, cunoscut cu antecendente penale, bolnav TBC, decedat. Acuzații aduse: tîlhărie, furturi, spargeri apartamente. În calitate de martor acuzator a trebuit să declar că aveam informații că respectivul a comis aceste infracțiuni și că l-am văzut personal cu diferite obiecte pe care le comercializa, acestea fiind ca provenite din sus-menționatele infracțiuni“.***

Conform declarației colonelului Grigoriu, ***„nu s-a dovedit a fi nimic real în aceste acuzații. În urma verificărilor efectuate de procurorii militari s-a ajuns la concluzia că dosarele respective au fost instrumentate corect. Oricum, după ce a fost arestat, furturile din zona Nicolina au scăzut la jumătate“.***

Se poate dovedi complicitatea unui polițist cu un suspect care nu-și respectă angajamentele? Este greu de dovedit în justiție. ***„Există situații în care se dovedește că un decedat a fost autorul unor furturi. Dacă este suspect și dispare în timpul anchetei, abia la deces se pot lua amprente care se potrivesc cu cele de la locul faptei“***, a încheiat colonelul Grigoriu. **(Fănica DUMITRAȘCU)**

Soții Gherman au încercat să mai ascută o țeapă

■ *Rodica Gherman a încercat să vîndă o vilă pe care se pusese sechestru*

Agenția imobiliară „Pro Casa“ a încercat să vîndă o vilă care se află sub sechestrul Poliției. Unul dintre cei mai mari „țepari“ din Iași, ***Dumitru Gherman*** (55 ani), a încercat, prin soția lui, Rodica, să-și vîndă vila pe care Poliția i-a pus-o sub sechestru. El este acuzat de înșelăciune în cadrul unui dosar penal care în prezent se află la Parchetul de pe lîngă Tribunal. Potrivit poliției, în decurs de numai 3 ani, Dumitru Gherman a reușit să „țepuiască“ mai multe societăți cu peste 9 miliarde de lei. Deoarece cuțitul a ajuns la os, Rodica Gherman, după ce, în anul 1999, a primit o condamnare de 1 an închisoare cu suspendare pentru evaziune fiscală, a încercat zilele trecute să vîndă vila pusă sub sechestru. Pentru a reuși acest lucru, ea a apelat la serviciile agenției imobiliare „Pro Casa“. Angajații agenției au găsit imediat și un cumpărător. Împreună cu acesta s-au prezentat la Biroul Notarial, unde s-a încercat perfectarea documentelor de vînzare. După verificările obligatorii făcute de notarul ***Silvia Frost*** la Registrul de Intabulări al Judecătoriei, aceasta a constatat că vila scoasă la vînzare este grevată de sarcini, iar actele au fost respinse. ***„S-a prezentat la mine unul din agenții imobiliari de la firma «Pro Casa» împreună cu o persoană pe nume Rădulescu care intenționa să cumpere imobilul ce aparține soților Dumitru și Rodica Gherman. Am verificat la intabulări și am constatat că vînzarea nu este posibilă deoarece acolo există mai multe sesizări precum și un sechestru asigurator pus de Poliție“,*** ne-a declarat Silvia Frost. În prezent, actele pentru vînzarea vilei sechestrate se află la sediul agenției „Pro Casa“. ***„Cred că s-a pus în mod abuziv sechestru pe acest imobil. Am auzit că soțul doamnei Gherman ar fi căutat de Poliție pentru că ar fi tras mai multe «țepe», dar acest lucru nu mă interesează pe mine. Activitatea mea constă în a vinde și a încasa comisionul, dacă acest lucru este posibil“***, ne-a declarat ***Cătălin Rață,*** patronul agenției imobiliare „Pro Casa“. Contactat telefonic, căpitanul ***Costel Drumea,*** Șeful serviciului de combatere a corupției și criminalității economico financiare din cadrul IJP ne-a declarat : ***„Dacă Dumitru Gherman îi achită părții vătămate suma de bani care face obiectul dosarului de înșelăciune în care este implicat, procurorul poate dispune ridicarea sechestrului asigurator. În nici un caz, un patron de agenție imobiliară nu este abilitat să afirme dacă acest sechestru este sau nu legal. Voi dispune verificări cu privire la această tentativă de vînzare a unui bun sechestrat de noi.“*** (Cătălin ȘTEFĂNESCU)

Pe strada Milcov, ieri nu s-au mai bătut covoare

■ *un boschetar s-a spînzurat în locul unde oamenii își scuturau covoarele*

Ieșenii care au trecut ieri la prima oră pe strada Milcov situată în cartierul Mircea cel Bătrîn, au avut toate motivele să se îngrozească: cu funia legată de gît, un bărbat de vreo 40 de ani atîrna de bătătorul de covoare. Bărbatul a fost descoperit în jurul orei 6.45 de o patrulă a Gardienilor Publici. Aceștia au alertat imediat Serviciul de Ambulanță sperînd că omul poate fi reanimat. ***„Era mort și nu am putut să facem nimic. Se spînzurase cred cu vreo două ore înainte pentru că avea deja rigiditate cadaverică. Cînd am ajuns noi, spînzuratul nu fusese identificat“***, ne-a spus ***dr. Smaranda Umbrărescu,*** de la Serviciul de Ambulanță. În scurt timp, Poliția l-a identificat pe spînzurat în persoana lui ***Ștefan Ervin,*** în vîrstă de 44 de ani, născut în Maramureș. Locuitorii din cartier au declarat că bărbatul hălăduia prin cartier și nu avea o locuință stabilă. Nimeni nu a putut însă să spună ce l-a îndemnat pe boschetar să-și ia viața. Ștefan Ervin nu a lăsat nici un bilet în care să-și motiveze gestul sinucigaș. **(A.Ț.)**

„Nu am oprit rromii să intre în discotecă“

■ *firmele XSG, „National Protguard“ și FGM, care asigură paza discotecilor acuzate de discriminare rasială, găsesc nejustificată poziția asociației „Romani Criss“*

Firmele care asigură paza și protecția discotecilor ieșene care riscă să fie date în judecată acuzate de discriminare rasială atacă dur această acțiune, considerînd-o cu totul nejustificată: ***„Nu am primit niciodată dispoziție să nu primim rromi în discotecă și nici nu am oprit rromii să intre în discotecă“***, susține ***Dan Codreanu,*** patronul firmei XSG, ai cărei angajați păzesc discoteca „Roșu și Negru“. Dan Codreanu spune că singurele persoane care nu au avut acces în această discotecă au fost cele aflate în stare de ebrietate, cele care emanau mirosuri neplăcute și cele îmbrăcate indecent. ***„Aceasta indiferent dacă erau rromi sau români“***, adaugă patronul firmei XSG. Aceasta este și opinia reprezentanților firmelor „National Protguard“ (ce asigură paza în discoteca „Maxx Space“), și FGM, ai cărei angajați păzesc „Estudiantina“. Administratorii celor trei discoteci au fost amenințate cu judecata de organizația de rromi „Romani Criss“ deoarece nu ar fi permis în mai multe rînduri, în cursul lunii iulie accesul în discotecă unor grupuri de studenți rromi cu tenul închis. Aceștia făceau un experiment privind discriminarea, testînd atitudinea protguarzilor la intrarea în discotecă față de rromi cu tenul deschis comparativ cu cea față de rromii cu tenul mai închis. Reprezentanții „Romani Criss“ susțin că aceștia din urmă au fost lăsați să intre în discotecă, pe cînd ceilalți, nu, aceasta fiind considerată discriminare rasială. ***„Trebuie să mai aibă și dovezi pentru acest lucru“,*** spune în replică Dan Codreanu. **(Mirela CORLĂȚAN)**

Copiii intoxicați s-au îmbolnăvit de la alimente alterate

■ susțin medicii de la Spitalul de Boli Infecțioase, după ce au luat analize de la bolnavi ■ rezultatul final va fi însă stabilit de Institutul Cantacuzino ■

Cei 27 de copii de la Centrul de Plasament „Vasile Lupu“ și de la Centrul de Primire a Minorilor au fost victimele unei toxiinfecții alimentare cauzată de alimentele alterate. Rezultatele primelor analize, luate de la 12 copii asistați în cele două centre de ocrotire, au spulberat orice îndoială. Medicii au descoperit în probele recoltate de la copiii bolnavi, internați la Spitalul de Infecțioase, prezența germenilor Salmonella și Escherichia coli, microbi care se dezvoltă în alimentele alterate și provoacă toxiinfecții alimentare. ***„Se poate spune că este vorba de toxiinfecție alimentară deși acestea sînt rezultate de etapă. Urmează ca tulpinile să fie trimise la Institutul Cantacuzino pentru a fi tipizate. Analizele au fost luate de la copii din ambele centre, care sînt deservite de același bloc alimentar“***, ne-a declarat ***dr. Maria Duca,*** șefa Compartimentului Epidemiologic de la Direcția de Sănătate Publică. Copiii, cu vîrstele cuprinse între 5 și 17 ani, au ajuns cu Salvarea vineri noaptea și duminică dimineața la Spitalul de Infecțioase în stare destul de gravă. Toți aveau febră mare, dureri abdominale, vărsături și diaree. Aceștia au declarat că li s-a făcut rău la cîteva ore după ce au servit la masă salată „a la rousse“, cu maioneză și tocăniță cu carne și smîntînă. Trebuie să precizăm că mîncarea este preparată în blocul alimentar de la Centrul de Plasament „Vasile Lupu“ și o parte, este transportată la Centrul de Primire a Minorilor din str. Otilia Cazimir. Minodora Scutelnicu, directoarea centrului din Tătărași a declarat atunci că toate alimentele folosite la prepararea hranei au fost proaspete. ***„Luăm alimente de la aceeași furnizori serioși și avem certificate de garanție. Mai mult decît atît, am dat personal dispoziție să fie depozitate corect, tocmai pentru a evita o toxiinfecție“***, ne-a spus ***Minodora Scutelnicu.*** Cei doi germeni care provoacă toxiinfecții alimentare, atît Salmonella cît și Escherichia coli, pot ajunge în alimentele ușor alterate de la persoane bolnave - ca în cazul episodului „Opera“ în urma căruia 200 de ieșeni s-au îmbolnăvit - sau de la animale prin carne, ouă, produse lactate. Rezultatele probelor recoltate din alimentele incriminate și de la personalul care lucrează la bucătărie, nu au fost încă finalizate de către medicii de la Direcția de Sănătate Publică. **(Alina ȚÎȚEI)**

Țiganii din Ciurea vor putea pleca în Germania fără să părăsească România

Începînd de săptămîna viitoare, țiganii din Ciurea-Iași vor putea călători în întreaga lume fără a mai avea nevoie de pașapoarte sau vize. Acest lucru va fi posibil în scurt timp, dar numai după ce vor învăța să navigheze pe Internet. La parterul unui bloc situat în Lunca Cetățuii, societatea Inter Expres Compani a înființat un Centru de Educație Culturală. ***Geo Iorga,*** directorul general al firmei, a stabilit un program zilnic, în cadrul căruia țiganii vor fi inițiați în tainele calculatorului. În prezent, Centrul este dotat cu zece calculatoare de ultimă generație, așezate pe birouri moderne într-un spațiu special amenajat. Clienții, în majoritate țigani, au învățat deja cîteva jocuri pe calculator. ***„Am observat că ei sînt foarte interesați și m-am gîndit că ar fi bine să încerc să-i învăț cît mai multe lucruri despre cum trebuie să folosească calculatorul. La început veneau la Centru nespălați și cu picioarele goale, dar au văzut că nu sînt primiți înăuntru. Acum sînt foarte respectuoși și vin îmbrăcați ca la biserică. Începînd de săptămîna viitoare voi instala o linie de Internet, deoarece am primit foarte multe solicitări de la ei în acest sens. Sîn foarte interesați să învețe cum se navighează pe Internet, în speranța că vor putea conversa cu rudele lor aflate în diferite țări ale lumii“***, ne-a declarat Geo Iorga, directorul Centrului de Educație Culturală. **(Cătălin ȘTEFĂNESCU)**

dialog
Distribuitor Autorizat
4$*
Dialog Inedit

Telefoane
si accesorii GSM

Telefoane începând cu 1$

Dialog FREE 9$

Alcatel OTE db
499.000 LEI*

*Fara TVA

cherry gsm
Str. Cuza Voda 8 (vis-a-vis de Posta veche)

Un pășcănean pe lista lui Schröder

Continuare din pagina 1A

„Erau aliații noștri...“

Vara anului 1944, penultimul al celui de-al doilea război mondial, găsea autoritătile românesti din Moldova pe punctul de evacuare a ultimilor locuitori din zonă, în majoritate femei, copii, bătrîni si invalizi. Tînărul de 19 ani, *Emanoil David*, însărcinat cu evacuarea populatiei și a arhivelor din satul Botești, județul Roman, a primit ordinul prea tîrziu însă. Operatiunea „1111“ - de evacuare - nu a mai putut fi îndeplinită: armata germană în retragere lua pe 22 august 1944, peste 200 de prizonieri, printre care și pe tînărul David. Mai era o zi pînă la întoarcerea armelor împotriva Germaniei, dar războiul nu a tinut cont de tratatele de aliantă. Asa a început infernul prizonieratului german pentru românul Emanoil David. ***„Ne-au luat cu o zi înainte ca noi să întoarcem armele deși, conform tratatelor, erau încă aliații noștri. Cred că le trebuia materie primă pentru lagăre, fiindcă i-au luat pe toți, fie că erau bătrîni sau invalizi, sau copii. Nici unul dintre cei de atunci nu știa ce se va întîmpla cu noi, unde o să fim duși. Eram neputincioși în fața trupelor germane“.*** Încărcați în camioane, apoi în vagoane de marfă, prizonierii au ajuns prin Ungaria, după aproape două luni de calvar, în lagărul de triere de la Erfurt.

„Pe 4 octombrie 1944, cînd am coborît din vagoane, mi-am dat seama, văzînd lagărul de la Erfurt, că nu mai există cale de întoarcere. Prizonierii aduși din toată Europa formau un furnicar imens. Cred că în viermuiala aceea înconjurată de sîrmă ghimpată se aflau mii de oameni“, povestește Emanoil David. A urmat trierea prizonierilor. ***„În urma dezinfecției și a unui examen medical sumar, administrația lagărului ne-a fotografiat cu număr la gît și ni s-a întocmit carte de identitate pentru muncă obligatorie în condiții de lagăr. Am fost separați de bătrîni, femei, infirmi și copii, iar noi, un efectiv de 25 de români, însoțiți de gardieni din Gestapo, am fost îmbarcați noaptea într-un tren cu vagoane de marfă închise. Dimineața am fost predați comandantului lagărului Kahlwinkel Billroda, Weimar“.***

Sclavul nr. 88

Ziua de 5 octombrie 1944 a fost prima zi de detentie a celui care devenise numărul 88. Conform noului act de identitate, ***„Personalkarte für lagermäßig untergebrachte Arbeitskräfte“*** (Carte de muncă fortată în conditii de lagăr), Emanoil David încetase să mai existe, el figurînd în hîrtiile lagărului drept „numărul 88“. Timp de 8 luni de zile, acest număr a fost strigat de sute de ori la apeluri, de multe ori fiind foarte aproape de a fi șters din registre datorită conditiilor atroce de la Kahlwinkel. Zestrea detinutului constă într-un castron de tablă, o lingură, o furculită, o pătură, o pernă din paie *și Holtzschuhe* (încăltăminte din lemn), al cărei rol era să îngreuneze mersul și să producă zgomot. În fiecare zi, o muncă istovitoare: ***„Programul zilnic era de 11-12 ore, astfel că la ora 5 dimineața se dădea deșteptarea, urmată de apelul zilnic. Eram apoi încolonați și, sub pază, mergeam pe jos circa 2 km de la Kahlwinkel la locul de muncă, situat la marginea localității Billroda. Lîngă linia de cale ferată a stației Billroda se muncea alternativ: atît la suprafață, cît și în subteran. Eram obligați să executăm munci brute, săpături manuale, transport de piatră și materiale feroase“.*** Sub comanda directă a generalului Fritz Sauckel (în subordinea căruia au fost toate lagărele de muncă naziste), se construia la Billroda o nouă fabrică de armament, în subteran. Toate muncile se făceau manual, toți cei 4000 de detinuti fiind nevoiti să transporte, fără nici un fel de echipament, mașini grele în subteran și să sape tuneluri întinse pe sute de metri. Momentele de pauză erau scurte: ***„Am suportat zilnic o muncă de sclav, cu o singură pauză, la prînz. Așa-zisa hrană era compusă din circa 300 de grame de pîine de proastă calitate, în amestec, și o cană de cafea dimineața. La amiază era o fiertură de „ciorbă“, un amestec de bucăți de morcov, castraveți și varză, toate acestea amestecate cu alte resturi. Fiertura avea un miros foarte greu, stricat, dar eram nevoiți să o mîncăm, din castronul de tablă, în lipsă de altceva“.*** Ajuns scheletic în cîteva săptămîni, detinutul 88 a rezistat printr-un miracol pînă la sfîrșit, văzînd zilnic cum i se stingeau cîtiva colegi. Pe lîngă mîncarea proastă și dormitul pe sponci, detinutii erau tot timpul în pericol de a muri din cauza bombardamentelor: ***„Din februarie 1945 bombardamentele s-au intensificat de multe ori fiind nevoiți să stăm în subteran și cîte 48 de ore. Liniile electrice cădeau și în tuneluri se făcea un întuneric greu. Am stat zile întregi în frigul de jos, nemîncat, neputînd nici măcar să ațipesc din cauza zgomotului bombelor. Au fost unele dintre cele mai grele momente; pneumonia căpătată în subteran ne-a decimat, practic. Eram niște umbre de oameni, iar amenințările torționarilor din lagăr nu ne mai atingeau.“***

Ziua execuției - ziua eliberării

La sfîrșitul lunii aprilie 1945, bombardamentele erau zilnice, punîndu-se problema existentei însăși a lagărului de la Kahlwinkel Billroda. La începutul lunii mai, fusese eliberat lagărul de la Weimar, la 15 km distantă de Kahlwinkel. Cum nu trebuia să se întîmple același lucru cu cel din urmă, conducerea acestuia a hotărît executia ultimilor 150 de detinuti pe 6 mai 1945. Printre aceștia, și numărul 88: ***„N-am crezut niciodată că o să scap. Îmi așteptam moartea, dar nu știam ce procedeu de exterminare va fi ales. Dimineață însă, înainte de a fi scoși din barăci, a început bombardamentul american. Abia am apucat să ieșim și să fugim, să ne adăpostim. Puteam fi în orice clipă uciși de gloanțele nemților care se retrăgeau sau de schijele bombelor americane. Ne-am retras în subterane; îmi era atît de frică, încît, dacă mi s-ar fi tăiat mîna atunci, cred că sîngele nu ar fi curs“.*** În după-amiaza de 6 mai 1945, după mai bine de 9 luni, Emanoil David redevenea un om liber. Scăpase de moarte de nenumărate ori numai în ziua eliberării, deși fuseseră momente cînd ar fi preferat-o vietii de lagăr. Amintindu-și de salvatorii americani, se confesează: ***„Nu degeaba îi așteptam noi pe americani. Îi așteptam pe americanii lui Roosevelt, care nu mai sînt cei de acum. Ni s-au adus alimente, haine, aveam chiar și un aparat de radio. În cele cîteva săptămîni pînă să fiu trimis în țară mi-am auzit unele citate la Radio Londra, în calitate de supraviețuitor“.*** În zilele de după eliberare i-a căutat pe ceilalti supravietuitori români: ***„Aflasem că în lagărul de la Weimar erau români și m-am dus acolo. Am găsit barăci întregi pline de polonezi, bucovineni, români. Era o bucurie imensă, plîngeam cu toții și ne îmbrățișam“.***

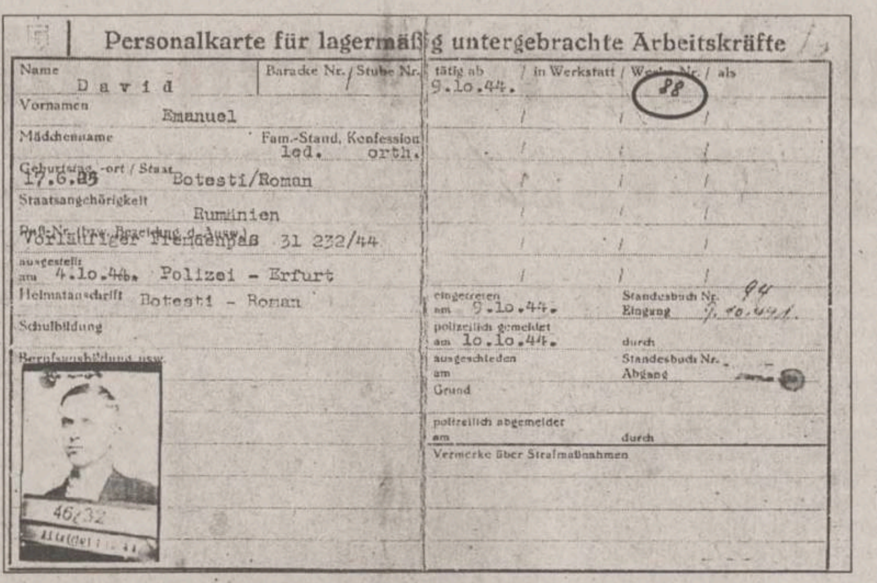

Personalkarte für lagermäßig untergebrachte Arbeitskräfte

Name David	Baracke Nr. / Stube Nr.	tätig ab 9.10.44.	in Werkstatt / Werks-Nr. / als 88
Vornamen Emanuel			
Mädchenname	Fam.-Stand, Konfession led. orth.		
Geburtstag, -ort / Staat 17.6.25 Botesti/Roman			
Staatsangehörigkeit Rumänien			
Paß-Nr. (bzw. Bezeichnung d. Ausw.) Vorläufiger Fremdenpaß 31 232/44			
ausgestellt am 4.10.44. Polizei - Erfurt			
Heimatanschrift Botesti - Roman		eingetreten am 9.10.44.	Standesbuch Nr. 94 Eingang 9.10.44
Schulbildung		polizeilich gemeldet am 10.10.44.	durch
Berufsausbildung usw.		ausgeschieden am Grund	Standesbuch Nr. Abgang
		polizeilich abgemeldet am	durch
		Vermerke über Strafmaßnahmen	

46/32

Cartea de muncă forțată în condiții de lagăr a tînărului de 19 ani, Emanoil David, cel care devenise „numărul 88“, după cum se observă și din porțiunea încercuită

„A înviat Manolică a lui Niculae David!“

În tară a ajuns la 20 iulie, după o călătorie cu trenul, printr-o Germanie devastată de război: ***„Liniile erau șubrede și se mergea foarte greu. Regăseam aceleași vagoane de marfă cu care fusesem adus, pline de cehi, polonezi, români trimiși acasă. Dresda era un munte de dărămături, de la bombardamentele din decembrie ‘44, încă se mai căutau cadavre. Mirosul greu era insuportabil, plutea peste tot. Așa arăta „orașul de aur“ al Germaniei...“.*** Au urmat Bratislava, Praga și Budapesta, capitala Ungariei prilejuindu-i amintiri amare: ***„Înainte de Budapesta ne-au jefuit rușii. Pretextau că sînt răniți și ne cereau ajutorul, dar nu voiau decît să ne ia și ce mai aveam. Ne-au luat tot, în afară de hainele de pe noi, amenințîndu-ne cu armele. Am fost nevoiți să coborîm din tren și să mergem pe jos pînă în oraș, unde am dormit în gară. Am contactat acolo autoritățile de la Ambasada României, care ne-au trimis în țară“.***

Singurul sprijin acordat de statul român a fost suma de 10.000 de lei, pentru a ajunge în satul natal, unde nimeni nu-l mai credea în viată. ***„Cînd am ajuns în sat, după aproape un an, cei pe care i-am întîlnit au început să strige: «A înviat Manolică a lu' Niculae David!». Eram cu toții înnebuniți de bucurie, nimeni nu se mai aștepta să fiu în viață. Fusesem dat dispărut și mi se făcuse deja înmormîntarea.“*** Era iulie 1945, la nici o săptămînă de cînd Emanoil David împlinise 20 de ani. Trăise deja infernul lagărelor naziste, dar noul regim din România nu avea să-i ofere recunoștința pe care o merita. Ba dimpotrivă: ***„Nu a trecut multă vreme de la sosirea mea și am observat ca sînt suspectat de autorități, urmărit de securitate. Am și fost anchetat de Securitatea Roman, pentru că în 1948 făcusem un cor la biserica din Corla. Devenisem un om periculos... Știam că foștii deținuți ruși din lagărele germane fuseseră deportați de Stalin în Siberia și mă așteptam, în orice moment, să fiu și eu luat.“***

Cu toate acestea a venit în 1950, să se angajeze ca statistician, contabil și agronom la SMT Iugani (absolvise liceul Economic din Roman, în 1942), de unde s-a transferat la fosta Întreprindere Economică Pașcani, în 1963. S-a pensionat în 1986 cu regretul că nu apucase să fie absolvent al Institutului de Stiinte Economice: ***„Nu am mai reușit să-mi iau diploma de economist, dar mi-am făcut întotdeauna treaba, cu prisosință. Cu toate acestea, nefiind membru de partid, eram tot timpul în pericol să fiu dat afară.“***

Un memoriu adresat cancelarului Germaniei

În anii ‘70, o hotărîre a tribunalului de la Haga obliga statul german să despăgubească victimele celui de-al doilea război mondial. Înștiințat, Emanoil David a muncit un an pentru a strînge toate dovezile prizonieratului, dar dosarul lui nu a ieșit niciodată din România: ***„Dosarul meu nu a mai ajuns în Germania pentru că Ceaușescu a considerat că noi nu avem nevoie să cerșim“,*** mărturisește fostul „nr. 88“. De atunci, nu s-a mai gîndit la trecut, nici măcar în 1989: ***„Nu mă mai gîndesc deloc la lagăr, la trecut. Am crezut doar într-o schimbare a României.“*** În iulie 2000, însă, printr-un tratat semnat între SUA, Germania și alte state, s-a creat fundația „Amintire, responsabilitate și viitor“, responsabilă cu despăgubirea victimelor nazismului. Știrea aceasta a dezgropat din nou amintirile lui Emanoil David care a trimis cancelarului ***Gerhard Schröder*** o scrisoare, din care cităm un fragment ***„Domnule cancelar, am expus toate acestea în prezentul memoriu și în numele acelor supraviețuitori, camarazi de suferință care, datorită vîrstei înaintate, au decedat. Timpul nu a mai avut răbdare cu ei (...). Am cunoscut și am reținut faptul că poporul german aparține unei țări civilizate. Că războiul nimicitor, început și continuat de criminalii Hitler și Stalin, a distrus multe țări și a omorît milioane de oameni nevinovați. Nu voi putea uita niciodată orașele transformate în ruină și mirosul de cadavre.“*** Răspunsul cancelarului i-a confirmat lui Emanoil David intențiile pozitive ale Germaniei. Astfel, el a aflat de ce acte are nevoie pentru a beneficia de reparatia morală. ***„Este o reparație morală care poate fi o mîngîiere. Dar eu nu voi uita niciodată ce s-a întîmplat în lagăr. Acolo a fost iadul, și eu rămîn timorat pînă intru în sicriu. Numai credința în Dumnezeu m-a ținut în viață. Cred în minuni, pentru că prima minune a fost eliberarea mea din lagăr. A doua a fost căderea comunismului, a treia căderea zidului Berlinului, iar a patra venirea Papei în România.“***

Acestea sînt gîndurile unui om de aproape 80 de ani, pentru care cele 15.000 de mărci pe care le-ar putea primi nu pot schimba ceea ce a fost. Amintirile i-au rămas intacte, la fel de vii și acum, după 50 de ani de la eliberare. Cu visele din tinerețe spulberate de război, Emanoil David își poartă demn bătrînetea cu o luciditate chinuitoare. **(Cornel PASCU)**

NORD'EST
100.4 FM
RADIO

ORAȘUL PE O COLOANĂ

Spitalul de Recuperare vrea mai multi bani

Conducerea Spitalului de Recuperare a decis să nu încheie cu Casa de Asigurări Sociale de Sănătate (CASS) contractul aditional de finanțare pe anul 2001, chiar cu riscul de a nu achita personalului medical salariile. ***„Bugetul care ni s-a oferit este prea mic, și noi nu vom reuși să supraviețuim cu aceste sume“***, a spus prof.dr *Octavian Petrescu*, directorul Spitalului, care a adăugat că speră totuși ca cei de la CASS să revină asupra sumelor propuse și să le ofere mai mult. ***„Noi sîntem un spital important, cu prestigiu, și conducerea CASS trebuie să accepte să ne ofere mai mulți bani. Eu sper că vor reveni și ne vor chema la o negociere reală“***, a mai spus prof.dr Octavian Petrescu. La aceste afirmații, directorul general al CASS, dr. *Vasile Cepoi*, a declarat: ***„Sumele negociate sînt maximum permise de normele de contractare, pe parametrii propuși chiar de Spitalul de Recuperare. Dacă dr. Petrescu a găsit o greșeală în ce privește acest calcul, noi sîntem oricînd dispuși să renegociem contractul, pe baza acelorași legi folosite și pentru celelalte spitale“.*** **(A.Ț.)**

Noul șef de la Protecția Mediului mulțumește din inimă partidului

Inspectoratul de Protectie a Mediului are o nouă conducere. Prefectul *Corneliu Rusu Banu* l-a instalat oficial în funcție pe conf. dr. *Corneliu Horaicu*, în prezenta întregii conduceri a județului. Relaxat odată cu încheierea procesului de pesedizare a administratiei judetene, prefectul și-a permis să aprecieze activitatea predecesorului lui Horaicu, *Alexandru Constantinescu*. ***„Țin să mulțumesc domnului Constantinescu pentru efortul depus în perioada cît a fost inspector-șef. Fiecare partid vine însă cu propria sa echipă. Pe lîngă profesionalism, este necesar și spiritul de echipă, pe care sînt sigur că domnul Horaicu îl va avea“***, a spus prefectul. În primul său discurs ținut în fața subordonaților, Horaicu nu a uitat să mulțumească partidului care l-a propus și susținut pentru ocuparea funcției de inspector-șef al IPM. ***„Vreau să mulțumesc atît partidului, cît și mai ales celor care m-au sprijinit pentru a ajunge aici. Îi asigur pe viitorii mei colaboratori că nu voi intra cu tancurile în IPM. Voi prelua ceea ce a fost bun în activitatea predecesorului meu și nu voi schimba decît ceea ce trebuie schimbat“***, a precizat Horaicu. **(A.Z.)**

Zeci de copii au ajuns în spitale cu diaree

Bolile diareice, specifice sezonului cald, amenință ieșenii care nu sînt atenți cu igiena personală. Comparativ cu săptămîna trecută, numărul cazurilor raportate în această săptămînă la Direcția de Sănătate Publică este două ori mai mare. Dacă în perioada 7 - 14 iulie, au fost înregistrate 58 de cazuri, în această săptămînă, 115 ieșeni, în marea lor majoritate copii, au fost internați în spitalele iesene. ***„Nu trebuie totuși să ne îngrijorăm pentru că acest număr se încadrează în limitele estimate pentru această perioadă a anului“***, ne-a spus dr. *Maria Duca*, de la Direcția de Sănătate Publică. Medicii recomandă cetățenilor să consume alimente foarte proaspete, să spele fructele și legumele, și nu în ultimul rînd să se spele foarte bine pe mîini. De asemenea, este foarte importantă depozitarea corectă a alimentelor întrucît sub acțiunea căldurii, acestea sînt foarte ușor alterabile și pot provoca boli diareice. Ieșenii care în mod curent își sting setea cu bere, trebuie să fie atenți, mai ales atunci cînd o consumă la halbă. **(A.Ț.)**

Deținutul care face greva foamei în pușcărie a ajuns la ziua 70

Viorel Crap, detinutul care face greva foamei de peste două luni, are toate șansele să moară flămînd. Protestul său nu i-a împiedicat pe magistrații Curții de Apel să-i modifice sentința. Astfel, el va trebui să ispășească 20 de ani în închisoare pentru o crimă oribilă. Dacă va continua refuzul de a se alimenta, Crap va muri uitînd care este gustul de pîine. Potrivit rechizitoriului întocmit de procurori, Viorel Crap (31 ani), împreună cu concubina, a ucis-o pe bătrîna ***Paraschiva Spătaru*** (73 ani), pe 25 iunie 1999. Victima locuia în Bîrlad cu nora sa, ***Valeria Spătaru.*** Femeile erau iubitoare de licori spirtoase, și nu o dată între ele au izbucnit certuri. Pe 25 iunie 1999, după o partidă bahică, femeile l-au văzut pe Crap și l-au invitat să le țină companie. La un moment dat, pentru că se terminase țuica din casă, Valeria a plecat să mai cumpere ceva esență tare. Între timp, bătrîna, amețită, i-a făcut lui Crap avansuri sexuale, în fața cărora bărbatul a rezistat. La întoarcerea Valeriei, Crap i-a povestit de propunerile indecente ale soacrei. Turmentați, cei doi și-au pus în cap să o pedepsească pe bătrînă. Au legat-o cu mîinile de pat și de o mașină de cusut. Picioarele i-au fost mobilizate cu un cablu. Apoi, au bătut-o și au strîns-o de gît. Ca să-i treacă pofta de amor, Carp și concubina au întreținut în fața ei relații sexuale. Bătrîna a rezistat pînă a doua zi, cînd a murit. În urma necropsiei s-a constatat că decesul s-a datorit unui traumatism cranio-cerebral și au fost depistate 36 de leziuni. În cursul procesului, cei doi au recunoscut că au legat-o pe bătrînă, dar au dat vina unul pe celălalt de agresiune. Tribunalul Vaslui i-a condamnat pe concubini la cîte 20 de ani de închisoare pentru lipsire de libertate și omor deosebit de grav. Considerîndu-se nevinovat, Carp s-a adresat Curții de Apel Iași în speranța că îi va fi diminuată pedeapsa. Pentru influentarea magistraților, el a recurs și la greva foamei, rezistînd pînă acum 70 de zile. Din păcate pentru el, magistrații Curții de Apel i-au dat motiv să continue greva, menținînd pedeapsa de 20 de ani. În următoarele decenii, Crap va avea posibilitatea să stabilească un record al grevei foamei dacă nu va renunța să se alimenteze. **(A. PLECAN)**

Subprefectul Soroceanu vorbește ca să nu tacă

■ *deși habar n-avea cîți ieșeni au sunat la „telefonul cetățeanului“, el a spus că au fost vreo 30* ■ *în realitate, doar trei ieșeni au sunat la telefonul Prefecturii* ■

Telefonul cetățeanului somează. De la începutul săptămînii și pînă acum, cele trei telefoane destinate special sesizărilor din partea populatiei au rămas mute. La Primărie nu au sunat decît 6 cetăteni, la Prefectură - 3, iar la Consiliul Judetean - doar unul. ***„Oamenii nu se grăbesc să sune la acest număr, iar atunci cînd o fac, este vorba de chestiuni minore. Oricum, orice semnalare este înregistrată și transmisă persoanelor competente. Este mai ușor și pentru angajații Prefecturii să răspundă la o sesizare telefonică decît să asiste la audiențe“***, a apreciat ***Dumitru Paraschiv***, șeful corpului de control al Prefecturii.

Nici o problemă dintre cele sesizate la telefonul cetățeanului nu a avut vreo legătură cu activitatea Prefecturii. ***„Un cetățean ni s-a plîns că a depus bani pentru o «Dacie» încă din 1980, dar nu a primit nimic, nici măcar echivalentul banilor investiți. Un altul ne-a semnalat că timp de 10 zile tensiunea la rețeaua de electricitate a fost extrem de scăzută. Al treilea vroia să nu se mai aprobe cererile de instalare a centralelor termice de apartament“***, a rezumat Paraschiv.

De la înființarea noului serviciu telefonic, problemele abordate de cetăteni au reprezentat ultima preocupare a conducerii județului. Conducerea Prefecturii nu a știut nici măcar numărul apelurilor primite. Subprefectul ***Valentin Soroceanu*** a apreciat la cîteva zeci numărul telefoanelor primite de la cetăteni, în pofida numărului foarte redus de apeluri. ***„În trei zile de funcționare, la telefonul cetățeanului s-au înregistrat vreo 30 de apeluri. Acest fapt dovedește utilitatea acestei inițiative“***, a spus că să nu tacă subprefectul Soroceanu.

Nici Consiliul Judetean nu a avut mai mult de lucru. În trei zile, un singur apel din judet a tulburat liniștea antecamerei presedintelui CJ. Un cetățean din comuna Miroslava a reclamat că vecinul său are un atelier de tîmplărie în curte și face prea mult zgomot. În schimb, purtătorul de cuvînt al Primăriei, ***Andrei Trofor*** s-a declarat multumit de prestatia de pînă acum a „telefonului cetăteanului“. ***„Persoanele care au sunat au folosit un ton civilizat, au pus întrebări pertinente și au ridicat probleme de interes pentru comunitate“***, a spus Trofor. Din 6 apelanti, doi au vrut doar să verifice dacă numărul este functional. Un alt cetătean, din Cotnari a crezut că numărul este similar cu cel de la Informatii, interesîndu-se de probleme ale comunei sale. Doar 3 apeluri s-au referit întradevăr la probleme cetătenesti. O persoană a sugerat primarului să ceară efectuarea de controale la asociatiile de proprietari, alta a întrebat de ce nu are apă rece, iar a treia - a cerut să i se explice ce reprezintă contractul de salubritate. **(A.Z., B.P.)**

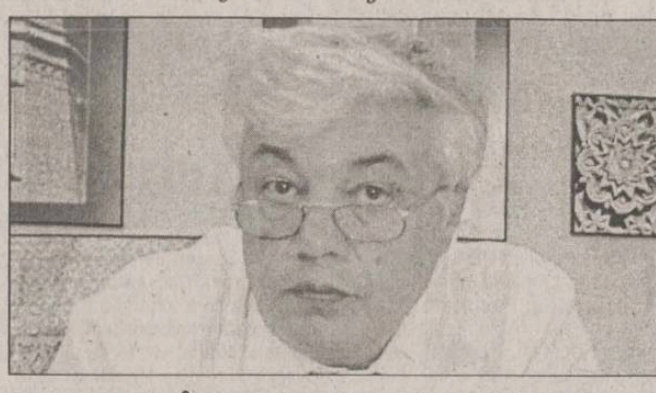

Soroceanu: „În trei zile de funcționare, la telefonul cetățeanului s-au înregistrat vreo 30 de apeluri“

Năstase va fi făcut Cetățean de Onoare al Iașului

Premierul va sta la Iași numai 18 ore

Prim-ministrul ***Adrian Năstase*** va veni vineri la Iași. Deși, initial, vizita fusese programată pentru ziua de sîmbătă, programul a suferit numeroase modificări. ***„Sîmbătă după-amiază, Năstase se va întîlni cu prim-ministrul ungar, iar vineri dimineață are loc teleconferința cu prefecții. Singura «fereastră» în agenda premierului este vineri spre sîmbătă“***, a explicat ***Cornel Simighian***, purtătorul de cuvînt al Prefecturii.

Vizita la Iași a premierului va dura mai puțin de 24 de ore. De vineri de la ora 18 și pînă sîmbătă la prînz, Năstase va avea un program reglementat la minut. O vizită la „Avitop“ Iași, o alta la centrala termică nr.1 din Pașcani, vizitarea întreprinderii „Kosarom“ Pascani, un dineu la Mitropolie și o întîlnire cu ÎPS Daniel vor fi parcurse în doar 3 ore, în seara zilei de vineri. Vizitele vor continua și sîmbătă, cînd premierul va inspecta „Telnoton“-ul, „World Trade Center“ și șantierul de la Spitalul de Urgențe. Pentru o jumătate de oră, Năstase va fi oaspetele primarului ***Constantin Simirad***. În prezența consilierilor locali, Simirad îi va decerna prim-ministrului titlul de Cetățean de Onoare al Iașului. Ultima personalitate căreia i s-a înmînat acest titlu a fost patriotul ***Ilie Ilașcu***. Vizita-fulger a lui Năstase se va încheia la ora 12:50, cînd aeronava premierului va decola din mijlocul șantierului de la Aeroportul ieșean. **(A.Z.)**

Mai sînt bilete de tratament pentru pensionari

■ *au mai rămas locuri la Bălțătești, Amara și Băile „Nicolina“*

Anul acesta, Iașul a primit 3000 de bilete de tratament pentru pensionari și asiguratii care au stat în concediu medical mai mult de 90 de zile, cu 25% mai mult decît anul trecut. Majoritatea vîrstnicilor au vrut să meargă la mare, de aceea, locurile disponibile pe litoral au fost primele care s-au epuizat. Totuși, ca niciodată, pentru trimestrul în curs încă au rămas bilete de tratament. Chiar dacă depun cererile pe ultima sută de metri, vîrstnicii pot pleca de pe 1 august la Bălțătesti-Neamt, la Amara sau la Băile „Nicolina“. ***„Ca o noutate, anul acesta s-au primit și 300 de bilete gratuite pentru veteranii de război. Ca să nu fie nici un fel de discuție, biletele pentru veterani le-am distribuit Asociației Veteranilor pentru că cei de acolo știu mai bine cine are nevoie de tratament. La fel am procedat și cu biletele pentru pensionarii de invaliditate. Le-am dat comisiei de expertiză din domeniu“***, precizează ***Adriana Grecu***, directoarea Casei Judetene de Pensii. Pentru un bilet de tratament, pensionarii trebuie doar să facă o cerere și să aducă o recomandare de la medic. 18 zile într-o stațiune balneoclimaterică îi costă 70% din pensie. Pentru asigurati, angajati care au nevoie de tratament, costul este 50% din valoarea integrală a biletului. Anul acesta pretul unui bilet variază între 4,1 și 4,3 milioane de lei. ***„În funcție de solicitări, dacă este nevoie, vom cere și o suplimentare de bilete“***, spune Adriana Grecu. **(Dana PAVEL)**

Distribuitor Autorizat dialog
4$*
Dialog Inedit
Telefoane si accesorii GSM
Alcatel OTE db
499.000 LEI*
Sagem 922
545.000 LEI*
Dialog FREE 9$
EURO - GSM
B-dul Stefan cel Mare nr. 18-20 (vis-a-vis de BNR)
Tel.: 032-278927
*Fara TVA

ASIGURĂ-ȚI VIITORUL!
UNIVERSITATEA "PETRE ANDREI"
Propusă de către Guvernul și Senatul României
pentru acreditare definitivă, prin lege
Facultatea de Economie (tel. 032-215944)
Specializări: - Finanțe - contabilitate (4 ani zi, 5 ani f.r.), 175 locuri zi, 75 locuri f.r.
- Management în comerț și turism (4 ani zi, 5 ani f.r.), 150 locuri zi, 80 locuri f.r.
Facultatea de Drept (tel. 032-210333)
Specializări: - Drept (4 ani zi, 5 ani f.r.), 200 locuri zi, 100 locuri f.r.
- Colegiul juridico administrativ (3 ani zi, 4 ani f.r.), 100 locuri zi, 50 locuri f.r.
(pregătește funcționari vamali, executori judecătorești și grefieiri, funcționari în administrație publică)
Facultatea de Psihologie și Asistență Socială (tel. 032-215190)
Specializări: - Psihologie și asistența socială (4 ani zi), 150 locuri zi
Facultatea de Științe Politice (tel. 032-214740)
Specializări: - Științe politice (4 ani zi, 5 ani f.r.), 100 locuri zi, 50 locuri f.r.
- Relații internaționale și studii europene (4 ani zi, 5 ani f.r.),100 locuri zi,50 locuri f.r.
Colegiul Universitar de Institutori (tel. 032-213199)
Specializări: - Institutori lb. franceză, engleză (3 ani), 50 locuri
- Institutori desen (3 ani), 40 locuri
- Institutori muzică (3 ani), 40 locuri
- Institutori educație fizică (3 ani), 40 locuri
Înscrieri până la data: 19 iulie a.c.
Admitere pe baza mediei de bacalaureat: 21-22 iulie a.c.
ADMITERE 2001
UNIVERSITATEA MILENIULUI TREI

VARA SURPRIZELOR GRATUITE
la Astral Telecom
Alege-ți cuponul gratuit
* Amănunte despre ofertele de vacanță în casieriile Astral Telecom, pe canalul popriu sau pe www.astraltv.ro și www.kappa.ro

PE SCURT

BAC-ul s-a sfîrșit, începe BAC-ul

Deși, oficial, înscrierea candidaților la a doua sesiune a bacalaureatului trebuia să înceapă pe 23 iulie, perioada de concedii din învățămîntul preuniversitar a grăbit înscrierea la examenul din august. Astfel, pînă ieri, se înscriseseră pentru o nouă șansă la bacalaureat 1.550 de absolvenți. După cum ne-au spus inspectorii școlari, majoritatea celor care și-au depus dosarele pentru sesiunea din august sînt absolvenți de clasa a XII-a care nu au putut da maturitatea în iulie din cauza corigențelor la unele obiecte. Conducerea Inspectoratului Școlar Județean (ISJ) a stabilit cinci centre de examen pentru această sesiune a bacalaureatului la liceele „Vasile Alecsandri", „Eminescu", „Anghel Saligny", „Constantin Brâncuși" și Liceul „Radu Cernătescu". După cum a mai spus conducerea Inspectoratului Scolar, candidații care în luna august se vor prezenta la bacalaureat pentru a treia oară vor trebui să plătească o taxă de examinare de un milion de lei.
(Dorel CODINĂ)

Șansele suplinitorilor necalificați s-au înjumătățit

Rezultatele foarte slabe de la examenul de capacitate care au plasat Iașul pe ultimul loc în Moldova în privința ratei de promovabilitate încep să aibă primele consecințe. Astfel, pentru a evita pe viitor situații similare, conducerea Inspectoratului Scolar Județean (ISJ) a spus că va reduce la maximum numărul suplinitorilor necalificați din școlile de la țară. ***„Dacă anul trecut au predat 1.000 de necalificați, anul acesta vor fi maximum 500. Cînd mă gîndesc la profesorii necalificați, îmi aduc aminte de rezultatele de la capacitate"***, spune ***Gheorghe Bursuc***, inspector de personal al ISJ. Astăzi, cei 800 de suplinitori necalificați care și-au depus candidatura pentru o normă didactică vor da un interviu și un test de cunoștințe, după care vor fi repartizați în școlile din mediul rural, acolo unde există locuri vacante. Deși vor să prindă un post în învățămînt, necalificații sînt abia pe locul patru în ordinea priorităților ISJ pentru posturile vacante. Primii avuți în vedere la repartizarea pe posturi sînt profesorii care au luat note de trecere la titularizare dar nu au reușit să obțină un post, iar apoi vor fi repartizați profesorii calificați care nu au luat notă de trecere sau nu s-au prezentat la concurs. Pe cel de-al treilea loc vor fi profesorii calificați care au ieșit la pensie și vor să mai predea și abia apoi, locurile rămase vor reveni necalificaților. **(Dorel CODINĂ)**

Invazie de candidați în universitățile ieșene

■ *în primele două ore ale dimineții, la Economie se înscriseseră ieri peste 100 de persoane* ■ *în topul concurenței se află secția Geografie-Engleză, cu 8/loc* ■ *un aflux de tineri s-a înregistrat și la facultățile tehnice și cu profil agronomic* ■

Absolvenții de liceu care aspiră la statutul de student au luat cu asalt ieri universitățile ieșene. De la primele ceasuri ale dimineții, însoțiți de părinți, prieteni sau, mai rar, singuri, candidații au invadat casieriile și birourile de înscriere.

Cine a făcut ieri un periplu prin zona universităților ce au intrat în cursa admiterii - Universitatea „Al. I. Cuza", Universitatea Tehnică „Gheorghe Asachi", Universitatea de Medicină și Farmacie „Gr.T. Popa" și Universitatea de Stiințe Agronomice și Medicină Veterinară „Ion Ionescu de la Brad" - a avut imaginea unui furnicar. Cea mai mare înghesuială a fost în corpul B al Universității „Al.I. Cuza", unde se află două dintre cele mai curtate facultăți: Economia și Geografia. Cele mai mari sanse de a deveni regina admiterii este sectia de Geografie-Engleză. Pînă la ora 18, nu mai puțin de 206 candidati își depuseseră deja dosarul aici. Tinînd cont că numărul locurilor finantate de la buget este doar 25, concurenta la Geografie-Engleză depășea aseară opt pe loc.

La Economie erau ieri 3 candidați pe loc

Un aflux de candidati a fost ieri și la Economie. La ora 8 dimineata, deja se formaseră cozi în fata celor șase casierii. După doar două ore și jumătate, o singură casieră încasase 150 de milioane de lei, reprezentînd taxa de 50 de dolari a 100 de candidati. ***„M-am înscris la Administrație publică, și aici vreau să rămîn chiar dacă nu reușesc pe locurile fără taxă"***, ne-a declarat ***Marian Frăsiloaia***, absolvent al Liceului „Ion Borcea" din Bacău, care a venit să-și depună dosarul la Economie împreună cu tatăl său. Cu medii situate sub 8, Marian are de ce să-și facă griji că nu va ocupa un loc fără taxă. Asta pentru că, în total, la Economie sînt pînă acum aproximativ 1.500 de înscriși, concurenta depășind trei pe loc. ***„Fiind mai puțini absolvenți de liceu decît anul trecut, concurența cred că va fi cinci pe loc. Anul trecut au fost șase pe loc, însă au fost foarte mulți candidați din seriile precedente, care, datorită numărului mic de locuri scos la concurs, nu reușiseră să intre la facultate"***, spune prof.dr ***Vasile Cocriș***, decanul de la Economie. Afluxul de candidati a fost la Economie, ca și la celelate facultăti, foarte diferit fată de anul trecut. Din cauza perioadei de înscriere mai mici cu cinci zile, în 2000, afluxul maxim de candidati a fost în prima zi, avînd apoi un ritm constant. Însă acum, după cinci zile în care au șomat, comisiile trebuie să se obișnuiască cu creșterea majoră de la o zi la alta a numărului de candidați.

La Fizică - 96 de înscriși

Acest fenomen a fost cel mai vizibil la Facultatea de Drept, care ieri a urcat surprinzător în top, ajungînd la 560 de candidati pe cele 190 de locuri fără taxă, precum și la Litere, cu 840 de candidați pe 390 de locuri finanțate de la buget. Pe o pozitie „căldută" se situează și Educatie Fizică și Sport, cu 108 candidati pe 40 de locuri fără taxă. Un ascendent surprinzător se pare că vor avea la „Cuza" facultățile despre care se spune că „fabrică" în majoritate doar profesori: Biologia (cu 391 de candidati), Matematica (cu 378 de candidați), Istoria (cu aproximativ 400 de candidați). O concurentă medie în raport cu cererea pe piata admiterii în anii trecuti, se înregistrează la Facultatea de Psihologie și Stiintele Educatiei, unde s-au înscris 250 de absolventi de liceu pe cele 150 de locuri. Așa cum au arătat și sondajele făcute înainte de admitere, la „Cuza", cea mai prost plasată facultate este Fizica. Cu 96 de dosare depuse, nu se ajunsese încă la concurenta de unu pe loc, avînd însă șansa să recupereze din distanta fată de alte facultăți pînă pe duminică, data la care se termină cursa admiterii la Universitatea din Copou.

Arhitectura, cea mai curtată facultate de la UTI

Un aflux de candidati a fost ieri și la facultățile de la Universitatea Tehnică „Gheorghe Asachi" (UTI), care au optat pentru perioada de înscriere 16-24 iulie. Cel mai mare număr de înscriși -125 - s-a înregistrat la Constructii și Arhitectură, aceasta fiind urmată de Electrotehnică, cu 120 de candidați, și Electronică și Telecomunicatii, cu 111 candidati, cu cîteva ore înainte de terminarea programului de înscrieri. Următoarele în top au fost facultățile de Hidrotehnică și Mecanică, cu cîte 90 de candidati, la Chimie înscriindu-se 75 de candidati. Foarte putini (15) au optat pentru Stiinta și Ingineria Materialelor si pentruTextile. La UTI înscrierile se vor încheia pe 24 iulie.

La Medicină se mizează pe 2 pe loc

După două zile de la începerea înscrierilor, un aflux de candidați s-a înregistrat și la Universitatea de Medicină și Farmacie „Gr.T. Popa" (UMF). În frunte se situează Facultatea de Medicină cu 285 de înscriși pe 340 de locuri fără taxă, la Stomatologie depunîndu-și dosarele 49 de candidati pe 70 de locuri, iar la Bioinginerie medicală 26, tot pe 70 de locuri. La Farmacie, concurenta este fix unu pe loc, înscriindu-se 70 de candidati pe 70 de locuri. ***„Estimăm că, în acest an, concurenta va fi mai mare decît anul trecut, de aproximativ doi pe loc"***, spune conf.dr ***Luminița-Smaranda Iancu***, secretara comisiei de admitere la UMF. Dacă, la majoritatea facultăților, candidatii au scăpat de stresul examenului, la UMF, admitanții vor trebui să facă fată si unui examen, pe 24 iulie, înscrierile terminîndu-se sîmbătă, la ora 14.

75 de admitanți din prima zi la Medicină Veterinară

Si la Universitatea de Stiinte Agricole și Medicină Veterinară „Ion Ionescu de la Brad" (USAMV) admiterea se anunță fierbinte. Astfel, doar în prima zi de înscriere la Medicină Veterinară s-au înscris 75 de candidati, la Agricultură și Agromontanologie fiind 40. Foarte bine situată este Ingineria Economică, cu 53 de înscriși. La Horticultură, aseară erau 30 de admitanti, la Zootehnie 19, pentru Colegiul Agricol optînd 24 de absolventi de liceu.
(Mirela CORLĂȚAN)

Bătălia cea mai mare se va da la specializările bănoase

■ **acestea sînt concluziile unui studiu efectuat în rîndul absolvenților de liceu din județul Iași**

Ca și în anii trecuti, motorul care determină tot mai multi absolventi de liceu să se îndrepte spre o specializare universitară sau alta îl constituie măsura în care aceasta îi pregătește pentru profesii viabile, solicitate pe piata muncii și care le-ar putea oferi după absolvire un venit sigur și cît mai mare. Un studiu realizat în liceele ieșene de către Centrul Judetean de Asistentă Psihopedagogică (CJAP) din cadrul Inspectoratului Scolar relevă faptul că, anul acesta, cele mai curtate facultăți ieșene vor fi cele care asigură pregătire economică, juridică și în domeniul calculatoarelor. Concluziile studiului pe care îl vom prezenta în continuare oferă o imagine în oglindă asupra concurenței care se înregistrează în aceste zile la universitățile ieșene care au început balul admiterii. Deși realizat doar asupra absolventilor de liceu din judetul Iași, studiul poate constitui un reper și pentru optiunile candidatilor din alte județe care aleg să urmeze studentia la universitățile de aici.

Peste 80% dintre liceeni vor să urmeze o facultate

În total, au fost chestionati 2487 de absolventi de liceu din judetul Iași. Dintre aceștia, 2078 de elevi, reprezentînd 83,55% din totalul celor chestionati, au răspuns că își vor continua studiile după terminarea liceului, iar 1,93% spun se vor rezuma doar la absolvirea acestuia. Restul de 7,96% au răspuns că încă nu sînt hotărîti să-și continuie studiile și că se vor mai gîndi dacă vor da sau nu examen la facultate anul acesta. Ca și în anii trecuți, majoritatea absolventilor de liceu a optat pentru Universitatea „Al.I. Cuza", care a întrunit 53,12% din votul absolvenților de liceu. Aceasta este urmată de Universitatea Tehnică „Gheorghe Asachi", cu 17,17% din numărul celor chestionati, și de Universitatea de Medicină și Farmacie „Gr.T. Popa", cu 7,36% din totalul celor chestionati. Pe următoarele locuri se situează Universitatea de Agronomie și Medicină Veterinară care a întrunit un procent de 3,03% din totalul absolventilor ieșeni de liceu. Cel mai mic procent dintre universitățile ieșene a obtinut Universitatea de Arte „George Enescu", cu numai 2,64% din totalul elevilor chestionati.

Economia, Literele și Dreptul - din nou în topul preferințelor

Dintre cei care au optat pentru Universitatea „Al.I. Cuza", 17,17% dintre elevii ieșeni spun că vor da la Facultatea de Economie și Administrarea Afacerilor. Pe locul al doilea, cu un procent de 5,82% dintre absolvenții de liceu, se situează Facultatea de Litere, iar pe locul al treilea, Dreptul, care a întrunit 5,43% dintre optiunile elevilor ieșeni. 4,81% dintre candidații ieșeni la facultate au spus că vor urma Facultatea de Geografie, în timp ce pentru Informatică vor opta 4,57% din totalul celor care au declarat că intenționează să-și continue studiile într-o facultate. Procente de peste 3% din rîndul candidatilor ieșeni au obtinut și Facultățile de Psihologie și Educatie Fizică, restul facultătilor din cadrul Universității „Al.I. Cuza" obtinînd procente sub 1,50%. Conform studiului realizat de CJAP, cea mai mică concurentă se preconizează la Facultatea de Chimie, cu un procent de 0,86%, Matematică - pentru care au optat 0,72% dintre elevii ieseni - și Fizică, facultatea care a întrunit un procent de doar 0,38% din totalul celor chestionati.

Facultatea de Textile a ajuns, din prințesă, cenușăreasă

Ca și în anii trecuti, la Universitatea Tehnică „Gheorghe Asachi", cea mai mare concurentă va fi la Facultatea de Automatizări și Calculatoare pentru care au optat 4,52% dintre elevii ieșeni chestionați de CJAP. Urmează apoi Facultatea de Electronică și Telecomunicatii, care a întrunit 4,33% dintre voturile elevilor ieșeni, și Facultatea de Construcții și Arhitectură, cu 2,50% din totalul absolventilor ieșeni de licee. Pentru Facultatea de Electrotehnică au răspuns că vor opta 2,45% dintre absolventii acestui an, iar pentru Constructii de Masini - 2,26%. Concurentă mai mică se estimează că va fi la Chimie Industrială, pentru care au optat 0,91% dintre cei chestionati, la Mecanică (0,43% din optiuni) și la Facultatea de Textile-Pielărie pentru care au optat 0,24% dintre absolventii de liceu ai promotiei 2001.

Medicina nu pare să mai constituie pentru tineri cireașa de pe tortul specializărilor universitare. Din datele studiului realizat de CJAP, Universitatea de Medicină și Farmacie „Gr.T. Popa" (UMF) va avea anul acesta o concurentă redusă. Astfel, dintre elevii ieșeni care au declarat că intentionează să-și continue studiile după terminarea liceului, vor opta pentru Medicină Generală un procent de 4,81%. Alti 1,29% dintre absolventii ieșeni spun că vor urma colegiul de asistenti medicali din cadrul acestei universităti. În schimb, concurenta la celelalte facultăti de la UMF va fi și mai mică. Spre Farmacie se vor îndrepta 0,52% dintre absolventii ieșeni de liceu, pentru Stomatologie vor opta 0,38% în timp ce pentru Bioinginerie Medicală, doar 0,24% din absolventii de liceu ai promotiei 2001.
(Dorel CODINĂ)

GHIDUL ADMITERII LA UNIVERSITATEA „PETRE ANDREI"

Economist de "Petre Andrei"

Una dintre problemele economico-manageriale fundamentale este aceea a alegerii între mai multe alternative posibile. Orice alegere - fie că este vorba despre o oportunitate de investire, fie că este vorba despre căsătorie sau petrecerea concediului - are la bază INFORMAȚIA. Alegerea profesiei este, de asemenea, funcție de cît de informat ești în legătură cu piața muncii, dar și cu propriile aptitudini. În fine, alegerea universității la care vrei să devii student este cel puțin la fel de importantă ca și oricare dintre exemplele de mai sus.

Pentru a facilita luarea unei astfel de decizii în deplină cunoștință de cauză consider că este de obligația mea să completez informația pe care o au bacalaureații noștri referitoare la **ce ofertă are Facultatea de Economie a Universității „Petre Andrei"** cu cele două specializări (duble) ale sale: **Finanțe-Contabilitate** și **Economia Comerțului și Turismului**. Din simpla denumire a celor două secții se observă că, spre deosebire de alte Facultăți care pregătesc economiști, noi **am optat pentru un profil mai larg, dubla specializare** fiind foarte benefică pentru absolventul aflat în căutarea unui loc de muncă.

Înainte însă de a aminti argumentele care pledează în favoarea alegerii de către absolvenții de liceu a Facultății pe care o conduc cred că este binevenită o precizare de natură terminologică. La ora actuală, **în România există universități** (și facultăți) private care funcționează **fără a avea** documentul numit **„autorizație de funcționare provizorie"**, sau, mai pe românește, care funcționează ilegal. O a doua categorie de **universități private** o constituie acelea **care au primit această autorizație**, dar care nu se va transforma prea curînd, poate chiar niciodată, în acreditare. În fine, există și **categoria cea mai selectă și subțire** (inclusiv la propriu) de universități, **cele aflate în proces de acreditare definitivă**, categorie **din care face parte și Universitatea „Petre Andrei" din Iași**, una dintre cele mai prestigioase din România. Cea mai probabilă dată a primirii acreditării definitive a Universității noastre din partea legislativului este septembrie curent, desigur în funcție și de prioritățile aflate pe agenda Parlamentului. **Statutul de facultate acreditată definitiv pe care îl va primi și Facultatea de Economie** pe care o conduc de peste un deceniu ne va oferi posibilitatea unor mult mai strînse **colaborări și finanțări interne și externe**, cu reale beneficii pentru studenți și corpul nostru profesoral, pe care nu preget să-l numesc unul de prestigiu. **O instituție de învățămînt superior privat acreditată** definitiv va fi **pe picior de egalitate cu universitățile de stat în privința recunoașterii interne și internaționale a diplomei acordate absolvenților**, desigur, **cu plusul de calitate** pe care îl oferă o instituție privată care se **autofinanțează integral** și care are și subvenții de la buget sau de la foruri internaționale.

În privința calității consider că se impun **cîteva remarci** suplimentare. În primul rînd, pot afirma că am beneficiat mereu de un corp studențesc de elită, provenit de la licee cu prestanță din orașele în care acestea funcționează. Această „cremă" a liceelor românești (desigur, preponderent din Moldova, dar nu numai) a oferit o **studențime valoroasă** din care deja am ales cadre proprii, bine cotate pe plan național și internațional. Desigur, oricîtă „cremă" ar fi, ea nu ar avea șanse să se transforme în absolvenți de elită dacă nu am dispune de un corp profesoral pe măsură, **dacă nu am avea dotări de ultimă oră și o bibliotecă adusă la zi** din punctul de vedere al aparițiilor editoriale. **Conținutul acestui proces educațional modern** este pe deplin **racordat la exigențele europene și mondiale, fără a abandona** (dimpotrivă!) **ceea ce a avut și are bun și durabil școala românească**. Calitatea actului educațional se bazează pe o **excelentă pregătire teoretică, cu o permanentă ancorare în real**. În viziunea mea și a colegilor mei, **economistul trebuie să aibă un orizont cît mai larg**, știut fiind că specializările hiperexcesive sunt abandonate și în Occident. Putem spune că **tocmai profilul larg al absolvenților noștri îi face foarte competitivi** pe piața globală a muncii. **Adaptabilitatea sporită, plusul de creativitate și de performanță** ale absolvenților - iată calități pe care universitățile de stat nu le pot stimula dat fiind sistemul lor (încă) ancorat în trecut. **Noi, „privații" ne-am născut din dorința de a face performanță și de a rezista în dura luptă de concurență**. Din păcate, **universitățile de stat încă mai profită** de faptul că sunt ale statului, iar acesta crede că este de datoria lui să le protejeze, cu orice preț, uitîndu-se că **protecționismul și cîrjele acordate oricum și oricui nu** au cum să ducă la creșteri calitative.

Tot în gama preocupărilor de a spori nivelul calitativ al absolvenților noștri, care se pot mîndri deja cu blazonul de „economist de ‹Petre Andrei›", face parte și **cultura dialogului** atît la nivel de interfață **cadru didactic-student**, cît **și la nivelul întregii comunități științifice**. Dar nu orice fel de dialog înseamnă și calitate. Dialogul prin corespondență, așa **numitul învățămînt de la distanță** a ajuns la noi să fie **o simplă modă**, concretizată într-un proces care **se ține tot mai la distanță de învățămîntul autentic.**

Prof. univ. dr. Niculae Niculescu - Decan al Facultății de Economie

Stimați bacalaureați, nu luați decizii fără a fi siguri că ați investigat suficient piața ofertelor academice. Noi **nu ne temem de concurență** și nu avem nevoie de false argumente pentru a deveni credibili. Rezultatele muncii noastre sunt propriii noștri absolvenți, **producția editorială impresionantă** și **participarea la prestigioase congrese internaționale**.

Dorim ca și alte universități - private sau de stat - să aibă rezultate similare, spre creșterea șanselor noastre de redresare și relansare economică .

Prof univ dr. Niculae Niculescu
Decanul Facultății de Economie,
Universitatea „Petre Andrei" Iași

Istoricul Facultății de Economie

- Înființată în anul universitar 1990-1991
- Autorizată prin H.G. României Nr. 568/28.07.1995
- Publicată în Monitorul Oficial nr. 185/Anul VII, Partea I, din 16 mai 1995
- Propusă pentru acreditare definitivă de către CNEAA în martie 1999

Conducerea Universității

- prof. univ. dr Niculae Niculescu - Decan
- conf. univ. dr Bogdan Andronic - Prodecan
- prof. univ dr. Ionel Cobzaru - Cancelar

Admitere 2001

Înscrieri: 14 mai - 19 iulie 2001
Taxa de înscriere: 300.000 lei

Admiterea va fi organizată în perioada 21-22 iulie 2001 și va consta în concurs de dosare pe baza rezultatelor la examenul de Bacalaureat.

Forma și durata studiilor

Facultatea de Economie:
- cursuri de zi, 4 ani
- cursuri cu frecvență redusă, 5 ani
Colegiu - managementul producției agrozootehnice
- cursuri de zi, 3 ani

Plasament ocupațional

Facultatea de Economie: economiști în societăți bancare, de valori mobiliare, alte instituții financiare; consilieri financiari în societăți de asigurări și reasigurări interne și internaționale; brandt manageri, area sales manageri, supervisori în societățile comerciale cu capital străin; compartimentele financiar-contabile din toate unitățile economice, cu capital privat sau de stat; activitatea în societăți de consultanță, audit, expertiză financiar-contabilă; posibilitatea obținerii calității de contabil autorizat și expert contabil în cadrul CECCAR; cadre didactice în învățămîntul preuniversitar și universitar;

Colegiul Managementului producției agrozootehnice: economiști, tehno-economiști și specialiști-tehnicieni în societățile agroalimentare, de producție agricolă, prestatoare de servicii; manageri ai fermelor cu capital privat ce trebuie să dispună de cunoștințe și metode manageriale; profesioniști în marketing agroalimentar în vederea promovării și distribuției produselor agroalimentare.

Facultatea de Economie vă oferă:

Bază didactică modernă

- 3 amfiteatre - amfiteatrul „A. Rugină", „D. Rusu" în corpul B (bd Ștefan cel Mare), 1 amfiteatru în corpul C (Materna, bd. Ștefan cel Mare, MI)
- 7 săli seminar

Cercetare - practică

- Laborator Multimedia Corpul A) 10 calculatoare multimedia, scanner, aparatură video și de protecție, conectare Internet
- Laborator Informatică: rețea de 40 calculatoare, imprimante, table Whiteboard etc.

Biblioteca „Petre Andrei" (secțiunea Economie) - titluri: 1300; volume: 5000; abonamente la periodice de specialitate: 25

Laborator Informatică

- dotare cu aparatură și programe informatice necesare elaborării lucrărilor practice și studiilor de caz conform programelor analitice;
- spațiu adecvat și logistica necesare activității de cercetare și practică economică.

Librăria „Petre Andrei" pune la dispoziție studenților cursuri și manuale universitare editate sub egida Fundației Academice „Petre Andrei".

Cercuri științifice studențești și publicații

Facultatea de Economie, Iași, Str. Gavriil Muzicescu nr.6, Tel/fax 032-215944, Web page: www.fapa.ro

---

Facultatea de Științe Politice - șansa de a deveni om politic profesionist

Facultatea de Științe Politice a Universității „Petre Andrei" a fost înființată în 1998, la inițiativa unor prestigioși universitari ieșeni, preocupați de reconstrucția spațiului politic românesc. Prin Hotărîrea nr. 442/1998 a Guvernului României, publicată în Monitorul Oficial nr. 292/10.08.1998, a fost autorizată specializarea Științe Politice, cu două forme de învățămînt: cursuri de zi și cursuri cu frecvență redusă. Începînd din anul 2001-2002, oferta de profesionalizare cuprinde și o secție de Studii Europene.

Burse și taxe de școlarizare

Taxele de școlarizare sînt cele mai mici din învățămîntul privat de profil și comparabile cu cele de la învățămîntul de stat, oferind, în schimb, condiții de studiu mult mai bune!

Studenții cu rezultate deosebite beneficiază de burse!

Obiective

Potrivit misiunii didactice și de cercetare pe care și-a asumat-o, Facultatea de Științe Politice își propune următoarele obiective:

- Pregătirea experților (referenți, consilieri, analiști etc.) necesari bunei funcționări a structurilor administrației publice centrale și locale.
- Formarea personalului specializat pentru organizațiile nonguvernamentale care au ca obiect de activitate promovarea democrației, apărarea drepturilor omului, dezvoltarea culturii politice etc.
- Pregătirea analiștilor politici care să lucreze în mass-media și a specialiștilor pentru serviciile de relații publice din instituțiile politice și administrative.
- Formarea de experți pentru instituțiile și organizațiile care realizează analize și prognoze social-politice, studii de marketing politic, sondaje de opinie și activități de lobby.
- Pregătirea profesorilor de Cultură civică și a cercetătorilor în domeniul socio-politic.
- Formarea managerilor pentru proiectele de dezvoltare comunitară finanțate de instituțiile internaționale.
- Formarea funcționarilor publici pentru administrația națională și europeană.

Urmînd cursurile Facultății de Științe Politice, puteți deveni: analiști politici; Referenți; Consilieri; Funcționari publici; Profesori; Manageri de proiect.

Facultatea de Științe Politice, cu cele două specializări ale sale, asigură pregătirea studenților după planuri de învățămînt compatibile cu cele ale universităților europene integrate în Sistemul Creditelor Transferabile. De asemenea, beneficiază de cursuri și conferințe susținute de profesori din Uniunea Europeană și de la universitățile românești de prestigiu. Cursurile, seminariile și lucrările aplicative se desfășoară în spații de învățămînt moderne, cu dotări de nivel european.

Facultatea pune la dispoziția studenților biblioteca „Petre Andrei", cu un fond de carte de peste 20.000 de volume. Studenții au acces la toate bibliotecile din centrul universitar Iași: Biblioteca Centrală Universitară, Biblioteca „Gh. Asachi", bibliotecile centrelor culturale străine (francez, german, britanic).

Carnetul de student al Universității „Petre Andrei" vă oferă facilități de transport CFR și urban, precum și accesul privilegiat la spectacole, discoteci și manifestări sportive.

Locurile pentru anul universitar 2001-2002

Specializarea Științe Politice: 100 de studenți la învățămîntul de zi; 50 de studenți la învățămîntul cu frecvență redusă.

Specializarea Studii Europene: 100 de locuri la învățămîntul de zi; 50 locuri la învățămîntul cu frecvență redusă.

Admitere 2001

Înscrierea la cursurile de zi (cu durata de 4 ani) și la cele cu frecvență redusă (cu durata de 5 ani) se face pe baza diplomei de bacalaureat (sau a adeverinței, pentru absolvenții promoției 2001) și a unui interviu de selecție.

Perioada înscrierilor: 14 mai - 19 iulie 2001.

Interviul se va desfășura, conform programării, în ordinea alfabetică a candidaților înscriși, în zilele de 21 și 22 iulie 2001.Taxa de înscriere: 300.000 lei.

"Pregătim politicieni care vor fi mult mai apți să facă politică decît sînt cei care o fac astăzi"

■ **interviu cu domnul conf. univ. dr. Cristian Bocancea, decanul Facultății de Științe Politice din cadrul Universității "Petre Andrei"**

Reporter - Domnule Decan, ce înseamnă Facultatea de Științe Politice în contextul socio-politic actual?

Conf. univ. dr. Cristian Bocancea - Pregătirea în domeniul științelor politice și administrative ca și în domeniul conex al relațiilor internaționale și studiilor europene, are două ținte sau două mize esențiale: una o constituie formarea funcționarilor publici pentru structurile administrației și, în perspectiva integrării Euro-Atlantice, pentru agențiile, pentru toate instituțiie europene care vor activa pe teritoriul României în vederea dezvoltării locale, regionale, interregionale în viitoarea mare Europă Unită.

În al doilea rînd, avem în vedere revigorarea clasei politice. Pregătim politicieni care vor fi mult mai apți să facă politică decît sînt cei care o fac astăzi.

Reporter - Considerați însă că pregătirea absolvenților dumneavoastră este suficientă pentru a lua locul actualilor politicieni?

Conf. univ. dr. Cristian Bocancea - Nici nu ne îndoim dacă vorbim strict de nivelul de pregătire. Accesul în structurile de decizie ale clasei politice este însă limitat, iar posibilitatea de a penetra aceste structuri ține de o abilitate comunicațională în primul rînd, de inteligența de a se face cunoscuți, de a se face utili și de a nu deranja prea tare pe cei care sînt în funcții de decizie. Absolvenții noștri pot să devină însă experți în cadrul partidelor politice și al organizațiilor nonguvernamentale și pornind de pe această platformă a competiției, a științei de carte, probabil că vor avea în timp accesul și la funcții eligibile.

Reporter - Ce le oferiți studenților în comparație cu oferta similară a universităților de stat?

Conf. univ. dr. Cristian Bocancea - În primul rînd, ca facultate de sine stătătoare, sîntem singura din Moldova. La Universitatea "Alexandru Ioan Cuza" există doar o secție de științe politice. Ceea ce ne distinge pe noi de învățămîntul de stat, pentru că aici este marea bătălie care se dă, este în primul rînd calitatea extraordinară a profesorilor: oameni foarte tineri, cu o pregătire de excepție, majoritatea cu studii în străinătate, cu doctorate în profilul științelor politice sau cel puțin cu doctoratul în domenii, oameni care au deschidere pentru a înțelege mecanismele politice actuale. În același timp, ne-am străduit și am reușit să avem o bază didactică modernă. În afara faptului că avem în fiecare an profesori străini, invitați de la universitățile din Franța, Belgia, Italia, Finlanda, avem și un fond de carte bine pus la punct, o bibliotecă serioasă, solidă, acces la Internet prin laboratorul multimedia, și practică de specialitate în perioada de sfîrșit de semestru.

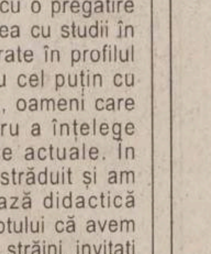

Facultatea de Științe Politice, Iași, Str. Gavriil Muzicescu nr.6, Tel/fax 032-214740

Importurile de carne de porc sînt de 100 de ori mai mari decît exporturile

Producția de carne de porcine și bovine tăiată în abatoare a scăzut la sfîrșitul lunii mai 2001, comparativ cu perioada similară a anului trecut, conform Institutului Național de statistică și Studii Economice.

Astfel, la porcine se înregistra o cantitate de 12.469 tone, fată de 11.888 tone, luna precedentă și stocuri la producători de 558 tone. Scăderea este semnificativă comparativ cu aceeași perioadă a anului trecut, productia de carne scăzînd cu 2.139 de tone.

România a exportat în perioada ianuarie - aprilie 2001 151 tone de carne de porc în valoare de 121.790 dolari și a importat 7.383 tone în valoare de 12,3 milioane dolari.

La bovine, productia de carne tăiată în abatoare era de 1.581 tone la sfârșitul lunii mai, fată de 1.424 luna anterioară. Stocurile erau de 57 tone. Comparativ cu luna mai 2000, se înregistrează o scădere a producției de carne de bovine cu 455 tone. În perioada ianuarie-aprilie 2001 s-a exportat o cantitate de 146 tone de carne vită în valoare de 397.000 de dolari și s-a importat 2.233 tone în valoare de 2,7 milioane dolari.

Doar la carnea de pasăre a crescut productia de carne la sfârsitul lunii mai 2001 - 6.405 tone fată de 4.693 tone luna precedentă și 4.902 tone în mai 2000. Producătorii detineau în stoc 276 tone. România a exportat, în perioada ianuarie - aprilie 2001, 151 tone de carne de pasăre, în valoare de 121.000 de dolari și a importat 13.037 tone în valoare de 11,2 milioane dolari.

La preparatele din carne, productia obținută la sfîrșitul lunii mai 2001 era de 11.574 tone, fată de 10.927 tone cît se realiza în mai 2000. În perioada ianuarie - aprilie 2001, România a exportat 1.443 tone de preparate și conserve din carne, în valoare de 4 milioane de dolari și a importat 5.692 tone, în valoare de 2,9 milioane dolari.

„Prețul la carne nu va crește în perioada următoare. Nu sunt motive. Rămâne de văzut ce se va întîmpla cu zonele defavorizate. În Europa, prețurile sunt în scădere, la sfîrșitul săptămânii trecute prețul unui kg de carne de porc în carcasă era de 1,5-1,6 euro. La noi, carnea de porc este luată de la furnizor la un preț de 60-63.000 lei/kg carcasă și ajunge să se vîndă în magazine cu 110-120.000 lei/kg“, a declarat ***Mihai Vișan,*** director executiv al Asociației Române a Cărnii.

În prezent, taxele vamale la importul de carne de porc din tarile din cadrul CEFTA sînt de 25%, iar cele stabilite la importul din Uniunea Europeana sînt de 45%. La carne de pasăre, taxa este de 45%. România a suspendat, în data de 1 iulie 1999, facilitatile vamale CEFTA pentru produsele din carne de porc si pasare provenite din Ungaria. ■

Volkswagen vrea țevi de la Tepro

■ fabrica ieșeană tocmai a livrat o primă tranșă pentru firma Mercedes
■ „nemții au fost foarte mulțumiți“ spune directorul Vasile Plugaru ■

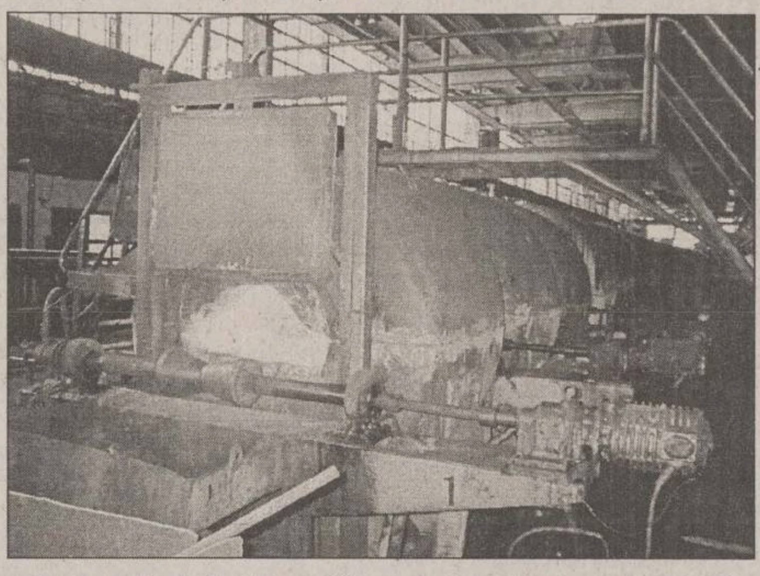

Cuptoarele de la „Tepro“ încep să producă pentru nemți

După Mercedes, firma germană Volkswagen vrea teavă de la „Tepro“. ***„Marți am primit o cerere de țeavă de dimensiuni mici pentru automobile de la firma Volkswagen pentru fabrica din Brazilia. Cantitatea este destul de mare. Acum două săptămîni am livrat prima tranșă de țeavă pentru Mercedes. În urma testelor de calitate pe care le-au făcut, ne-au transmis că sînt foarte multumiți. Aceste țevi de diametre foarte mici sînt făcute pe instalațiile pe care voia să le închidă cehul“,*** a declarat directorul general de la „Tepro“, ***Vasile Plugaru.*** Acest tip de tevi sînt de 5-6 ori mai scumpe decît cele trase la cald pe care le fabrică în mod obisnuit firma. De remarcat că este pentru prima dată cînd se exportă astfel de sortimente de țeavă.

Americanii au renunțat la acuzația de dumping

„Tepro“ a scăpat încă din faza a doua a audierilor de acuzația de dumping pe care au adus-o americanii unor producători din România. ***„L-am avut angajat pe avocatul John Garley de la firma de avocatură Arent Fox din Washington. Nu aveam de ce să ne facem probleme, deoarece noi respectam cantitatea de țeavă exportată în SUA și nu livram sub prețul de cost. Stabilisem să exportăm cam 28.000 de tone pe an însă noi nu am depășit niciodată 24.000 de tone“*** a spus Plugaru. În cazul în care o acuzatie de dumping rămîne în picioare producătorul respectiv nu mai poate exporta timp de cinci ani pe piata respectivă sau dacă o face trebuie să suporte o taxă de dumping de 50-60% din valoarea produsului pe care o adaugă la pretul de livrare.

Privatizarea „Sidex“ nu mai sperie conducerea „Tepro“

Pe primele sase luni ale anului, „Tepro“ a realizat o cifră de afaceri de 400 de miliarde de lei. 70% din teava produsă a mers la export. De luna trecută, aici se aplică, după spusele directorului general, managementul prin buget. Aceasta înseamnă că bugetul de venituri și cheltuieli general este defalcat pe fiecare sectie, fiecare avînd în acest fel un plafon maxim pentru cheltuieli și un buget pentru salarii în care trebuie să se încadreze. Salariile depind de respectarea acestor indicatori. ***„Oamenii trebuie să știe că banii se cîștigă, nu se dau“*** a precizat directorul general. De luna trecută, sectia de confectii metalice unde lucrează în jur de 60 de persoane funcționează ca un centru de profit și își realizează singură salariile și banii pentru cheltuielile curente. Privatizarea „Sidex“ nu îi sperie pe cei din staff-ul de la „Tepro“, deoarece din datoriile de 74,6 miliarde de lei pe care le avea la 1 ianuarie 2001 societatea ieseană la combinatul gălătean, acum nu mai are de plătit decît în jur de 15 miliarde de lei din datoriile din 1998, cele curente fiind zero. ***„Dacă ISPAT va adopta o politică de renunțare la piața internă ne vom orienta pe importuri. Am depus deja la BRD documentația pentru un împrumut de 1,5 milioane de dolari pentru deschiderea unui acreditiv tip revolving. Ea a fost analizată deja, singura problemă constituind-o faptul că pînă la procesul din octombrie de la Curtea Supremă de Justiție în care se va judeca recursul la decizia de anulare a contractului de privatizare cu Zelezarny Veseli nu este clar statutul juridic al fabricii“,*** a explicat Plugaru. **(Ana PRODAN)**

Companiile străine își înfig mai bine rădăcinile în România

■ aproximativ 60% din companiile internaționale care operează la noi apreciază că activitatea lor economică s-a îmbunătățit în trimestrul II
■ numărul celor care spun că situația este tot mai rea este în scădere ■

Aproximativ 60% dintre companiile internationale care operează în România apreciază că activitatea lor economică s-a îmbunătătit, iar numărul celor care consideră că situatia lor s-a înrăutătit este în continuă scădere, reiese din sondajul realizat de firma KPMG România pentru trimestrul II al acestui an. Barometrul KPMG a fost realizat în rîndul a 80 de companii internationale cu activitate în România, majoritatea clienti ai KPMG România.

Circa 30% din companii apreciază că rezultatele economice au rămas constante, în timp ce 10% au consemnat o înrăutătire a activitătii.

Ponderea firmelor multinationale care au afirmat că în trimestrul II au înregistrat o ameliorare a situatiei financiare a crescut de la 43-45% la peste 50%, arată rezultatele studiului realizat de firma de consultantă. Peste 35% din companii prevăd o mentinere a situatiei lor financiare, mai mult de 50% se asteaptă la o îmbunătătire și mai putin de 10% preconizează o înrăutătire a situatiei lor financiare. Numărul personalului acestor companii a crescut pentru aproximativ 40% dintre companii, mai putin de 45% dintre acestea mentinîndu-și constant numărul de personal. Circa 15% dintre companii au făcut reduceri de personal. Previziunile pentru următoarea perioadă a anului 2001 arată că numărul companiilor al căror personal va creste se va situa sub 30%. Aproape 70% dintre companii estimează o mentinere a numărului salariatilor și circa 10% consideră că numărul angajatilor va fi în scădere.

Referitor la perspectivele de investitii, 42% dintre companii afirmă că investitiile lor au crescut, aproximativ 50% că s-au mentinut iar mai putin de 10% că au scăzut. Previziunile arată că numărul companiilor care vor continua să investească în România este în scădere, ajungînd la 40%. Mai putin de 40% dintre companii prognozează o mentinere a nivelului investitiilor, iar aproximativ 20% consideră că nivelul investitiilor proprii va fi scăzut. KPMG România face parte din firma de audit international KPMG. ■

Statul garantează depozite bancare de 88.505.000 lei

■ *acesta este plafonul maxim*

Ieșenii cu bani la bancă își mai pot strînge în depozite încă 11 milioane de lei, fără teama de a rămîne fără ei, în cazul falimentelor bancare. Astfel, începînd din semestrul II al acestui an, plafonul de garantare a depozitelor populației în bănci va fi de 88.505.000 lei, în loc de 77.095.000 lei pe fiecare deponent. ***„Acest nou plafon de garantare a fost stabilit pe baza indicelui prețurilor de consum în primele șase luni ale acestui an“,*** spune ***Liviu Marica,*** director general adjunct în cadrul Fondului de Garantare a Depozitelor Populației din sistemul bancar.

Noul plafon reprezintă în fapt sumele pe care le pot recupera depunătorii în urma falimentului unei bănci. În cazul în care o bancă intră în incapacitate de plată, iar apoi este declarată în stare de faliment, în cursul semestrului II al anului 2001, Fondul de Garantare trebuie să plătească, fiecărui deponent, peste 88 milioane de lei. Plafonul de garantare a depozitelor se modifică semestrial prin indexarea acestuia cu indicele prețurilor de consum înregistrat în ultimele șase luni. **(A.CORDUNEANU)**

NORD'EST
100.4 FM
RADIO

ȘTIRI ECONOMICE

BRD a emis peste 510.000 de carduri

Banca Română pentru Dezvoltare - Groupe Societe Generale a depășit cifra de 510.000 de carduri active, în condițiile în care piața cardurilor bancare din România este estimată la circa 1,5 milioane carduri, informează banca, printr-un comunicat. ***„BRD deține peste 200 de ATM-uri și a lansat o serie de produse noi, precum plata facturilor la telefone mobile prin ATM și viramentul automat al dobînzilor la depozitele la termen în contul de card“,*** se precizează în comunicat. Conform analiștilor BRD, numărul cardurilor bancare din România va atinge, în următorii doi-trei ani, cifra de 3 - 4 milioane. ***„Dezvoltarea acestui sector depinde de efortul investițional al băncilor românești pentru instalarea de bancomate și cititoare electronice la comercianți, lărgirea gamei de produse și servicii conexe, precum și pentru oprirea fenomenelor de fraudă“,*** se mai arată în comunicatul BRD.

Citibank Romania SA a primit certificarea ISO 9002

Citibank Romania SA, membră a Citigroup, este prima bancă din România care a primit certificarea internațională ISO 9002, în urma unui audit efectuat de firma AFAQ, companie specializată în certificări internaționale ISO 9002, informează un comunicat al băncii. ***„Este o realizare foarte importantă pentru banca noastră, care ne oferă un avantaj competițional unic pe piață, întrucît clienții noștri actuali, cît și cei viitori sînt asigurați în mod concret de faptul că toate procedurile existente legate de calitatea proceselor oferite de banca noastră au fost evaluate obiectiv și confirmate“,*** a spus ***Zdenek Turek,*** președintele Citibank România. AFAQ este unul dintre liderii internaționali în activitatea de certificare independentă, cu sediul în Franta, ocupînd locul al cincilea în lume. Firma a efectuat audituri pentru peste 16.000 de companii în mai mult de 60 de țări. Citibank România SA este prezentă în România din 1996, numărînd astăzi mai mult de 180 de angajați. Valoarea activelor Citibank România a atins 300 milioane de dolari.

Transferurile de valută prin Western Union au crescut de patru ori

Incepînd din această lună, prin serviciul Western Union al Postei Române se pot trimite sume pînă la 10.000 de dolari, plafonul fiind de două ori mai mare decît pînă acum. Western Union este un sistem de transfer rapid de valută, oferit atît de Poștă, cît și de o serie de bănci comerciale din țară. În aproximativ 10 minute, sumele sînt transferate dintr-o tară în alta. În primul trimestru al acestui an, transferurile de bani făcute prin intermediul celor 53 de oficii poștale puse la dispoziție au crescut cu 345,5% fată de aceeași perioadă a anului trecut Plătile se pot realiza în lei sau în valută, în funcție de opțiunea beneficiarului. Destinatarii din București, judetele Brasov și Bacău au posibilitatea de a opta pentru distribuirea banilor la domiciliu prin reteaua poștală.

Comisioanele Western Union sînt plătite de expeditorul banilor. Între 50-100 de dolari, comisionul este de 14 dolari, de la 100 la 200 de dolari, comisionul plătit este de 21 dolari, de la 300 la 400 de dolari, 32 dolari comision. Pe ultima treaptă posibilă, în marja de 4.500-5.000 de dolari, comisionul este de 200 de dolari. Pînă la sfîrșitul acestui an, Posta Română își va extinde rețeaua la peste 400 unități informatizate“, arată un comunicat al Companiei Nationale Posta Română. **(A.C.)**

Ritmul de depreciere al leului se accentuează

Ritmul de depreciere al monedei naționale în raport cu dolarul este în creștere usoară comparativ cu săptămîna trecută, în piață manifestîndu-se o cerere mai ridicată de valută din partea băncilor. Cotațiile afișate la deschidere au fost 29.360/ 29.365 lei/dolar, iar în prima parte a ședinței au scăzut ușor, pînă la 29.350/ 29.355 lei/ dolar. În cea de-a doua parte, cererea mare de dolari a dus la creșterea cotatiilor, care au ajuns, la închidere, la 29.363/ 29.368 lei/dolar. Cursul oficial stabilit de BNR a fost de 29.359 lei pentru un dolar, cu 28 de lei mai mult decît marti. ***„BNR nu este îngrijorată de această creștere a cererii de valută din piață și nu a intervenit“,*** a spus dealerul unei bănci comerciale.

Pe piata monetară, BNR a atras un depozit la trei luni prin care a luat de la bănci 4.100 de miliarde lei. Randamentul maxim acceptat de BNR pentru depozitul la trei luni a fost de 35%. Pe fondul acțiunii BNR, ratele dobînzilor la depozitele pentru o zi au scăzut la 23-30%, iar pentru cele pe o săptămînă au ajuns la 24-29%. ■

CURSUL CASELOR DE SCHIMB

BĂNCI	Dolar SUA		Marcă germană	
	C	V	C	V
BRD (tel. 213050)	29.150	29.450	12.570	12.950
BCIT (tel.211740)	29.050	29.550	12.714	13.023
Banca Agricolă (tel. 215965)	29.230	29.410	12.670	12.850
Banca Transilvania (tel.215011)	29.050	29.350	12.100	12.800
AlphaBank (tel.212009)	29.170	29.400	12.749	13.021
Mindbank (tel.219668)	29.175	29.395	12.625	12.925

Casele de schimb valutar	Dolar SUA		Marcă germană	
	C	V	C	V
Olimp (tel. 215524)	29.070	29.250	12.460	12.660
ACR (tel. 112345)	29.150	29.250	12.500	12.680
Nasty Exchange (094/527533)	29.070	29.290	12.350	12.650
Romania Exchange (tel.092/642274)	29.130	29.349	12.500	12.849

* Cursuri valabile în data de 18.07.2001

Curs calculat de BNR, 18.07.2001

29.369 lei/dolar 12.887 lei/marca
25.205 lei/EURO

DOBÎNZI BANCARE

	La vedere	1 lună	3 luni	6 luni	9 luni	1 an	Suma minimă (lei)	Comision din suma restituită
	(procente)							
Persoane fizice								
B. AGRICOLĂ	7	32	33	34	34	35	500.000	0,35
ALPHA BANK ROMANIA SA	4	33	35	34	34	36	2.000.000	
ROBANK	5	32	33	34	34	35	1.000.000	
B. ION ȚIRIAC	4	29	30	32	32	32	500.000	0,00
B. ROMÂNEASCĂ	5	34	36	36	35	35	500.000	
B. ROMEXTERRA	8	33	34	35	36	37	500.000	0.2
B. TRANSILVANIA	7	34	35	36	37	37	300.000	
BANCA TURCO ROMANA	0	32	33	35		35	1.000.000	
B.DACIA FELIX	8	34	35	36	37	39	10.000.000	0.35
BCR	7	30	31	32	33	34	500.000	0.3
BANC POST	7	30	31	32	33	35	500.000	
BRD*	9	33	34	34,5	36	36,5	300.000	
CEC	9	36	37	35	35	37	100.000	
MINDBANK	7	30	32	33	34	35	5.000.000	0,1
FINANS BANK ROMANIA SA	3	32	33	33	34	35	1.000.000	
Persoane juridice								
B. AGRICOLĂ	7	32	33	34	34	35	10.000.000	0,35
ALPHA BANK ROMANIA SA	4	33	35	34	34	36	25.000.000	
B. ION ȚIRIAC	5	29	30	32	32	32	5.000.000	0.5
B. ROMÂNEASCĂ	5	34	36	36	35	35	15.000.000	
ROBANK	5	32	33	34	34	35	10.000.000	
B. ROMEXTERRA	8	33	34	35	36	37	10.000.000	0.2
B. TRANSILVANIA	7	34	35	36	37	37	25.000.000	
MINDBANK	7		34	36	38	40	50.000.000	0.5
BANCA TURCO ROMANA	0	32	33	35		35	25.000.000	
B.DACIA FELIX	9	35	35	31	30	30	10.000.000	0.35
BCR	7	30	31	32	33	34	25.000.000	0,35
BANC POST	7	31	32	33		33	500.000	
BRD	9	30	31	31,5	32	32,5	3.000.000	
CEC	9	35	36	37	37	36	1.000.000	
FINANS BANK ROMANIA SA	3	32	33	33	34	35	20.000.000	

*- cu plata dobînzii lunar
** - există și depozite cu dobîndă variabilă

AGENDA BANCARĂ

BANCA ROMÂNĂ PENTRU DEZVOLTARE
GROUPE SOCIETE GENERALE
BRD

Cîștigați cu VISA cumpărături în valoare de 3.000 USD

Clienții care optează pentru un card Visa Electron sau Visa Classic în lei în perioada 02.05.2001-31.07.2001, participă la o tragere la sorți în luna august 2001, prin care B.R.D.-G.S.G. împreună cu Visa Internațional va oferi cu această ocazie următoarele

PREMII
- Premiul I în valoare de 3.000 USD
- Premiul II - 14 premii în valoare de 100 USD fiecare, care se vor acorda săptămînal în perioada 02.05.2001 - 31.07.2001 (14 săptămîni) prin tragere la sorți

COOPERATIVA DE CREDIT COVURLUI
oferă
credite cu giranți sau ipotecă
în 48 de ore de la semnarea contractului
pentru persoane fizice și juridice
NOU S-au micșorat dobînzile la credite
Str. Milcov nr. 10, bl. 1201, sc. D, parter, Tel. 032/276962

Noi îți arătăm cum,
tu continuă !
Creditul
CAPA
- cu valori între 500 și 10 000 USD;
- termen de rambursare max. 12 luni;
- timp de obținere credit max. 20 zile;
- garanții flexibile

CAPA
credite
Str. V. Alecsandri nr. 6, tel/fax: 032 / 214 084, 276 159

Monitorul Editoriale

NAŢIONAL

Sfîrşitul socialismului la Sidex

Ar fi greşit să ne închipuim că PSD s-a pus pe reformă economică prin privatizarea combinatului siderurgic de la Galaţi

Combinatul stindard al siderurgiei româneşti, mîndria economiei din perioada comunistă, va lua, în sfîrşit, drumul economiei de piaţă, departe de aripa leneşă a statului. Sidex Galaţi nu a ajuns pe mîna „imperialiştilor" din simpatii ideologice, geostrategice sau politice, ci din cauze mult mai socialiste. Un management de stat defectuos, prins în relaţii de afaceri obscure cu tot felul de firme căpuşe, care au devalizat, au secat de forţe o proprietate care ajunsese a nimănui, adică tot a statului. De zece ani de zile, acest ghem de interese private, puse pe ţepuit, prinsese cheag. Nu mai conta cine era în partidul de guvernămînt şi cine în opoziţie. Concordia politică naţională se realizase la Sidex mai firesc şi eficient ca nicăieri. Mari oameni de afaceri, deţinători de posturi de televiziune, trusturi de presă, parlamentari care pînă în ultima clipă au privit cu disperare la privatizare, nemaipăsîndu-le că se compromit public, îşi vor lua la revedere de la tipul de afaceri care au dus combinatul la nişte datorii grozave.

Dar ce s-a întîmplat? S-a transformat APAS într-o instituţie care colcăie de funcţionari cu spirit capitalist? Ar fi imposibil. Cînd întrebi de privatizare directorii unor sucursale APAPS, cum ar fi Iaşi, Cluj sau Braşov, sînt capabili să-ţi spună că le-ai adresat injurii. Aceasta spune mult despre dorinţele reale ale structurilor de interese de la APAS. O altă impresie ar fi aceea că PSD este pregătit să facă acum în România ceea ce au reuşit să realizeze socialiştii în Polonia, Ungaria sau Cehia. Adică, au aplicat nişte măsuri de reformă mai ample, mai profunde decît partidele liberale cînd s-au aflat la putere. O astfel de ipoteză ar putea fi considerată cel puţin exgerată. Pe nici un palier al activităţii economice asemenea dorinţe nu s-a obsevat în cele şapte luni de la preluarea guvernării. Privatizarea Sidex nu vine pe un val de privatizări de zeci de întreprinderi, a sute de IAS-uri. Acestea, dimpotrivă, au fost amînate.

Logica acestei privatizări nu este legată de dorinţa PSD de a scăpa de patrimoniul APAPS, ci de a evita frămîntări sociale cauzate de un iminent eşec economic. Menţinerea Sidex-ului în proprietatea statului nu se mai putea face, fără pericolul unor explozii sociale determinate de intrarea în incapacitate de plată a combinatului. Contractul s-a semnat nu de dragul unor acorduri cu FMI sau Banca Mondială, din dorinţa de a da semnale pozitive unor investitori interesaţi de afaceri în România, ci pentru a evita astfel de momente. De altfel, una din clauzele cele mai importante şi mult mediatizate este aceea că dispoznibilările nu vor fi colective şi se vor produce numai pe cale naturală. Este o privatizare la capătul unor ani în care clientela politică a avut numai de cîştigat şi a produs combinatului pierderi uriaşe şi blocaje imense în economia românească. Un act care seamănă cu o debarasare de responsabilităţile managementului haotic şi afacerilor necurate.

Acesta nu înseamnă că partidul de guvernămînt este pe cale să realizeze prima sa privatizare fără cîntec. Probabil, „gherilele" din PSD au mai păstrat cîteva butoane de comandă printre sindicatele de la combinat, pentru a face uz de ele în nişte situaţii pe care acum nu le putem anticipa.

La ce ne putem aştepta în continuare ? Noul proprietar, concernul Ispat, are o experinţă reuşită în Kazahstan, plecînd de la un caz parcă tras la indigo cu cel românesc. Un management privat va aduce foarte repede efecte pozitive: dispariţia firmelor căpuşă, cele care reuşesc să-şi tragă o bună parte din milionul de dolari pierduţi zilnic de combinat; în al doilea rînd, plata datoriilor Sidex, cifrate la aproape un miliard de dolari, ar înlătura unul dintre principalii actori ai blocajului financiar dn România. Dacă mai avem în vedere contribuţia la Fondul asigurărilor sociale, păstrarea locurilor de muncă sau investiţiile prognozate, se poate spune că SIDEX are noroc. Ispat s-a dovedit cel mai interesat de preluarea combinatului. Şi nu degeaba. Va deveni cel de-al doilea mare producător de oţel, o poziţie cucerită cu multă tenacitate şi insistenţă pe o piaţă dură. Sidex-ului i se face vînt în capitalism. Mai rămîne restul.

Mihai CHIPER

ULTIMA TUŞĂ

În World Trade Center

Val GHEORGHIU

Dacă Voltaire îşi mărturisea relaţia sa cu bunul Dumnezeu: ne salutăm, dar nu ne vorbim, atunci relaţia mea cu dl ***Gheorghe Ionescu***, patronul Complexului World Trade Center Iaşi, deşi raportarea ar putea fi cu oarecum asemănătoare, se aşează pînă la urmă în parametri net diferiţi: ne şi salutăm, ne şi vorbim (eu interpretîndu-l, evident, pe Voltaire).

Recurg la această amuzantă introducere pentru a privi, de fapt, mai largul raport ce se poate stabili între omul de afaceri şi artist. Aparent (şi poate realmente) aflaţi în două lumi diferite, în două sisteme de gîndire extrem de depărtate unul de celălalt, în două mentaluri cumva ireconciliabile. Dar viaţa tocmai de asta ni se pare (nu totdeauna) frumoasă, demnă de a fi trăită plenar: tocmai pentru că indivizii sînt atît de diferiţi, atît de altfel dotaţi; contribuind astfel, involuntar, la spectacolul lumii.

Deşi apelează la aceeaşi limbă şi se ajută cam de aceeaşi gestică, cele două personaje au nevoie, atunci cînd se cunosc, de o perioadă de acomodare: e ca şi cum între cele două orgolioase persoane ar trebui să se afle, deocamdată, un translator, al cărui rost ar fi să faciliteze înţelegerea şi să înlăture, pe cît posibil, ambiguităţile. Sînt nevoit să numesc imediat acest intermediar în persoana distinsului profesor ***Dan Gîlea***, Preşedintele executiv al aceluiaşi World Trade Center Iaşi, nu numai pentru că şi de-am vorbi - eu şi dl Ionescu - idiomuri diferite, dl Gîlea, prin poliglotia dsale, ar face faţă cu brio situaţiei, dar chiar şi în cadrul limbii române (vorbite acum de... bunul Dumnezeu şi de Voltaire) rolul său a fost substanţial în perioada iniţială a relaţiei.

Să părăsesc însă, o secundă, pista orecum excesiv personalizată şi să observ ce reprezintă de fapt acest WTC. A cărui frapantă siluentă a devenit deja emblematică pentru noua faţă a oraşului (dar asta tot pentru a confura, de fapt, şi mai pregnant, ţinuta celor două personalităţi fondatoare). Mă servesc de luxosul pliant distribuit cu ocazia fastuoasei inaugurări, cadru în care m-am aflat şi pe care, de altfel, l-am relatat în însemnarea precedentă. Textul introductiv a dlui Guy F. Tozzoli, Preşedintele World Trade Center Association din New York, precizează în ce elită internaţională se situează acum noul WTC Iaşi, care „devine o parte a familiei WTC, putînd accede în acest fel în orice colţ al lumii".

De notat mai întîi ambitusul locativ al Complexului: spaţii de birouri pentru închirierea pe termen lung şi scurt, cu o suprafaţă totală de 2200 mp, sală de conferinţe de 250 locuri, echipată şi dotată cu mijloace de prezentare şi comunicare moderne pentru traducere simultană, teleconferinţă şi video-conferinţă, sală de întruniri de 50 locuri, săli pentru seminarii şi întîlniri de afaceri, galerie pentru expoziţii, spaţii pentru activităţi comerciale, hotel de cinci stele, două restaurante, club. Apoi, serviciile care sînt oferite tuturor categoriilor de participanţi la activitatea de comerţ internaţional: servicii de promovare a schimburilor comerciale internaţionale, servici operative de informare şi consultanţă pentru comerţul internaţional, servicii de formare şi specializare în comerţul internaţional. Toate aceste repere, de o noutate fraptantă pentru Moldova, trebuiesc raportate la voinţa edificatoare a celor două personalităţi, care în cinci ani, în pofida unor invidioase obstrucţii locale, au fixat pe harta bătrînului oraş o siluetă magnifică.

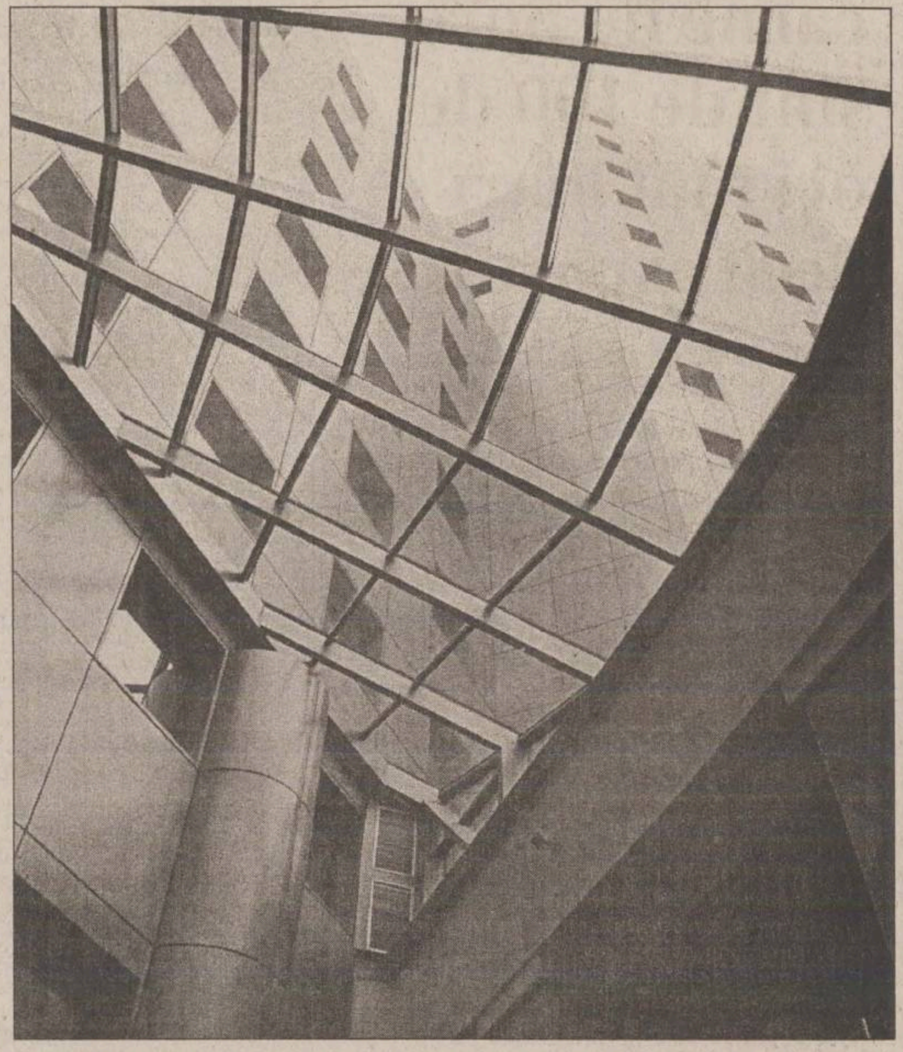

Mărturisesc vagul trac avut în momentul în care curiozitatea-mi (artistică) s-a confruntat cu stilul domnilor Gheorghe Ionescu şi Dan Gîlea, spirite eminamente aplicat-conceptuale. Am convenit însă, mutual, la stabilirea unui teritoriu neutru. Dacă dialogurile cu „durul" şi hazos-ironicul patron s-au aşezat, culmea! într-un nelimitat spaţiu al relaţiilor noastre de muritori cu înaltul, cu veşnicia, dimpotrivă, cele cu delicat-prevenitorul preşedinte au cunoscut o desfăşurare extrem de... terestră. Ambele modalităţi, sper, în beneficiu reciproc.

Îmi întreţin, în continuare, surpriza că, iată, relaţia între artist şi omul de afaceri poate cunoaşte şi altă conotaţie decît cea de vînzare-cumpărare (posibilă şi ea, de ce nu?) şi că, generalizînd, societatea românească, după hiatusul comunist, are toate şansele să devină, iarăşi, normală. Cum normale (dar şi incitante) au devenit şi dialogurile artistului cu cei doi intrepizi manageri.

Dacă am reuşit să vă suscit curiozitatea în a cunoaşte personajele de mai sus, înseamnă că textul de faţă se justifică. Nu rămîne decît să procedaţi în consecinţă: să le cunoaşteţi (cu o condiţie: preveniţi-le telefonic; toate trei, deşi fiinţe civilizat-joviale, sînt extrem de ocupate). ■

PIATRA DIN CALDARÎM

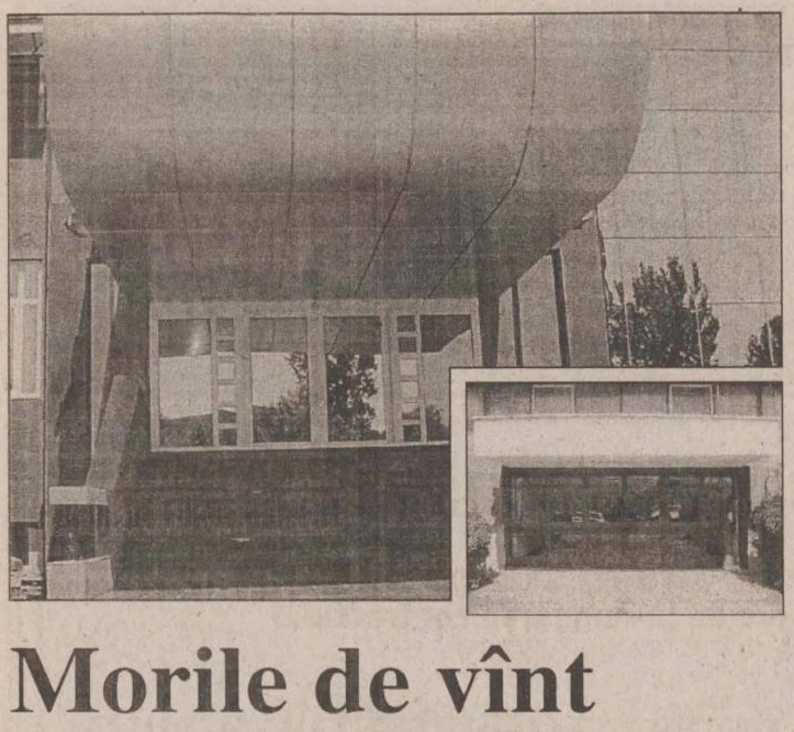

Morile de vînt

Ionel OANCEA

În toată istoria lui, oraşul a avut şi evident că are drept fundament existenţial activitatea economică pe care s-au susţinut şi se susţin funcţiunile, întrucît frumuseţea este în primul rînd consecinţa bogăţiei şi apoi o problemă de creativitate. De regulă, sărăcia impune rezolvarea esteticului în ultimă instanţă, fără posibilitatea efectivă a conturării unei viziuni coerente privind organizarea spaţiului urban. Doar ţările dezvoltate şi foarte dezvoltate îşi permit să facă din funcţia estetic-formativă a oraşului o prioritate echivalentă funcţiei economice, sau chiar mai importantă decît aceasta.

În acest context, de cîte ori vorbim despre problemele estetice ale Iaşilor trebuie să avem în vedere şi sănătatea lui economică. Din nefericire, boala este evidentă. Sînt deja zece ani în care marile industrii ale oraşului au rămas aceiaşi monştri amorfi, adormiţi, producători de pierderi economice şi de mentalităţi antieconomice.

Sînt însă locuri în Iaşi unde iniţiativa particulară îşi demonstrează eficienţa. Să ne amintim de agonia postrevoluţionară a Tehnotonului care producea şi se chinuia să vîndă produse pe care nu le dorea nimeni. Astăzi, vizitatorul Tehnotonului va fi surprins în primul rînd de voinţa de a face produse vandabile cerute de piaţă. Apoi din diversitatea produselor şi mobilitatea producţiei. Se fac acum frigidere, maşini de spălat, mobilier, produse din mase plastice etc., se face proiectare, sînt închiriate spaţiile disponibile, se fac proiecte de dezvoltare pentru cele rămase, sînt preocupări pentru un incubator de afaceri...

În fine, surprinde viziunea integratoare asupra acestei diversităţi de preocupări care pune în relevanţă ideea că salvarea nu poate fi decît în noi înşine. Imaginea actuală a Tehnotonului ar trebui să fie valabilă, să funcţioneze în toată învechita industrie românească.

Avem în imagini demonstrarea eficienţei economice asupra imaginii urbane. Este intrarea principală în halele Tehnotonului în două ipostaze, prima este expresia unei mori de produs vînt, cealaltă aduce în prim plan speranţa că orice transformare în bine este posibilă. Să sperăm, prin urmare, că exemplele de eficacitate de acest fel vor fi curînd urmate şi de altele, multe altele. ■

PAHARUL DE VORBĂ

Cu tunul prin istorie

Radu PĂRPĂUŢĂ

La o întîlnire între literaţi, la Casa Sadoveanu, cineva a făcut remarca precum că ruşii n-au renunţat la însemnele comuniste. În metroul moscovit, de pildă, se păstrează stema bolşevică, statui de lideri comunişti şi, în genere, un fast pur stalinist. La aceste spuse, altcineva s-a revoltat şi a susţinut sus şi tare o părere contrară tuturor celorlalţi. Persoana în cauză susţinea că de ce, la o adică, să se scoată însemnele comuniste. Ele fac parte din istoria Rusiei, ruşii le-au creat şi le-au menţinut vreme de 70 de ani. Simbolurile acestea - mai spunea persoana revoltată - fac parte din istoria lor cum fac parte Ivan cel Groaznic sau Rasputin. Nimeni nu se gîndeşte astăzi să distrugă odoarele de preţ ce au aparţinut ţarului pruncucigaş. Cît despre Rasputin, se zice că i-au conservat pînă şi sexul.

La o primă privire, persoana revoltată poate să aibă dreptate. Oricum, istoria condamnă pe termen scurt şi uită pe perioadele lungi. Un Vlad Ţepeş, un Rasputin sau un Gengis-Han nu mai trezesc ură şi sînt iertaţi după trecerea unei perioade mai lungi de timp. Se pare că acesta este destinul atroce al oamenilor: să uităm cum uită cîinele băţul care l-a bătut cîndva şi să ne însîngerăm iar şi iar scurtul nostru destin cu crime tot mai abominabile.

Privind însă mai adînc lucrurile, trebuie să spunem că atrocitatea crimelor, numărul lor, a depăşit cu mult în anii de comunism orice alte crime din istorie, chiar şi cele provocate de fascism. Acesta este un lucru pe care noi, esticii, îl ştim sau ar trebui să-l ştim odată pentru totdeauna. Nicicînd pervertirea de conştiinţe nu a fost mai mare. Daniil Andreev, un scriitor rus care a făcut mulţi ani de lagăr, scria în cartea sa ***„Roza lumii"*** că în străfundul Infernului (un loc pe care el îl numeşte Îrl) nu se aflau marii criminali ai istoriei, ci aceşti mari pervertitori de conştiinţe de genul lui Lenin, lui Trotki, lui Stalin, lui Mao. Nicicînd ura omului faţă de om nu a căpătat dimensiune mai mare. Nicicînd minciuna nu a fost mai atotcuprinzătoare. Însăşi lovitura de tun trasă de pe crucişătorul ***Aurora*** asupra Palatului de Iarnă a fost o mare minciună, o mare cacealma. (Au început cu o minciună şi au continuat cu un şir nesfîrşit de minciuni). Celebra lovitură de tun nu a fost de obuz, ci de pulbere peste care s-au îndesat ceva cîlţi şi cîrpe: să iasă cît mai mult zgomot şi mai multă flacără, ca să se îmbulzească prostimea. Astaltul asupra Palatului de Iarnă, despre care generaţii întregi au tocit la şcoală şi au văzut în filme, a fost un mare bluf. Aşa-zisul „asalt" al marinarilor de pe Baltica şi al proletarilor din „Piter" n-a avut nimic revoluţionar, romantic, ci a fost îmbulzeala fără rost a unor persoane care mai de care mai dubioase. A urmat un uriaş amestec de viol şi beţie. Apărătorii Palatului erau nişte apărătoare: un detaşament de intelectuale, lihnite de foame şi rase în cap ca să nu le umple păduchii. După ce-au fost violate cu sîrg, au fost împuşcate fără multe fasoane. Bietele femei cu idealurile lor de romant rusesc! După aceea au fost devastate pivniţele Palatului şi a urmat o beţie ca-n... revoluţie. O parte dintre „revoluţionari", ameţită de damf, s-a înecat în valurile de vin scump. Astfel s-a încheiat ziua care „a schimbat faţa şi destinul lumii". Mai tîrziu, în timpul epurărilor din 1938, a fost împuşcat şi Antonov-Ovseenko, porucikul (sublocotenentul) care a „comandat" gaşca de beţivi şi violatori. Se zice că avea un nivel intelectual binişor sub medie şi Stalin nu-şi mai putea să-l scoată în faţă. Prea deranja.

Şi-au urmat în anii de după aceea vagoanele cu deportaţi, steaguri, panouri, pionieri, comsomolişti, stahonovişti, locuinţe la „comunalkă" cu WC comun (oh! WC astea pe care le mai vezi şi azi în spaţiul ex-sovietic, în care îţi poţi vedea vecinul de budă pînă la piept), credinţa ortodoxă făcută praf, stacanele de votcă *podvesti* (de două sute) stinse cu o halbă de bere călîie, numai bune pentru clasa muncitoare. Şi tovarăşul Stalin, fost elev de seminar şi spărgătorul băncii din Tiflir. Şi tovarăşul Mao, care trăia cu o prostituată din Macao. Şi tovarăşul Ceauşescu, cizmarul care şi-a comandat sceptru, şi cu o... proastă din Dîmboviţa... şi... şi... şi...

Sigur, simbolurile acestea fac parte din istoria noastră. Dar de ce să le păstrăm? Nu ne este destul de greu şi aşa să ni le scoatem din suflet? ■

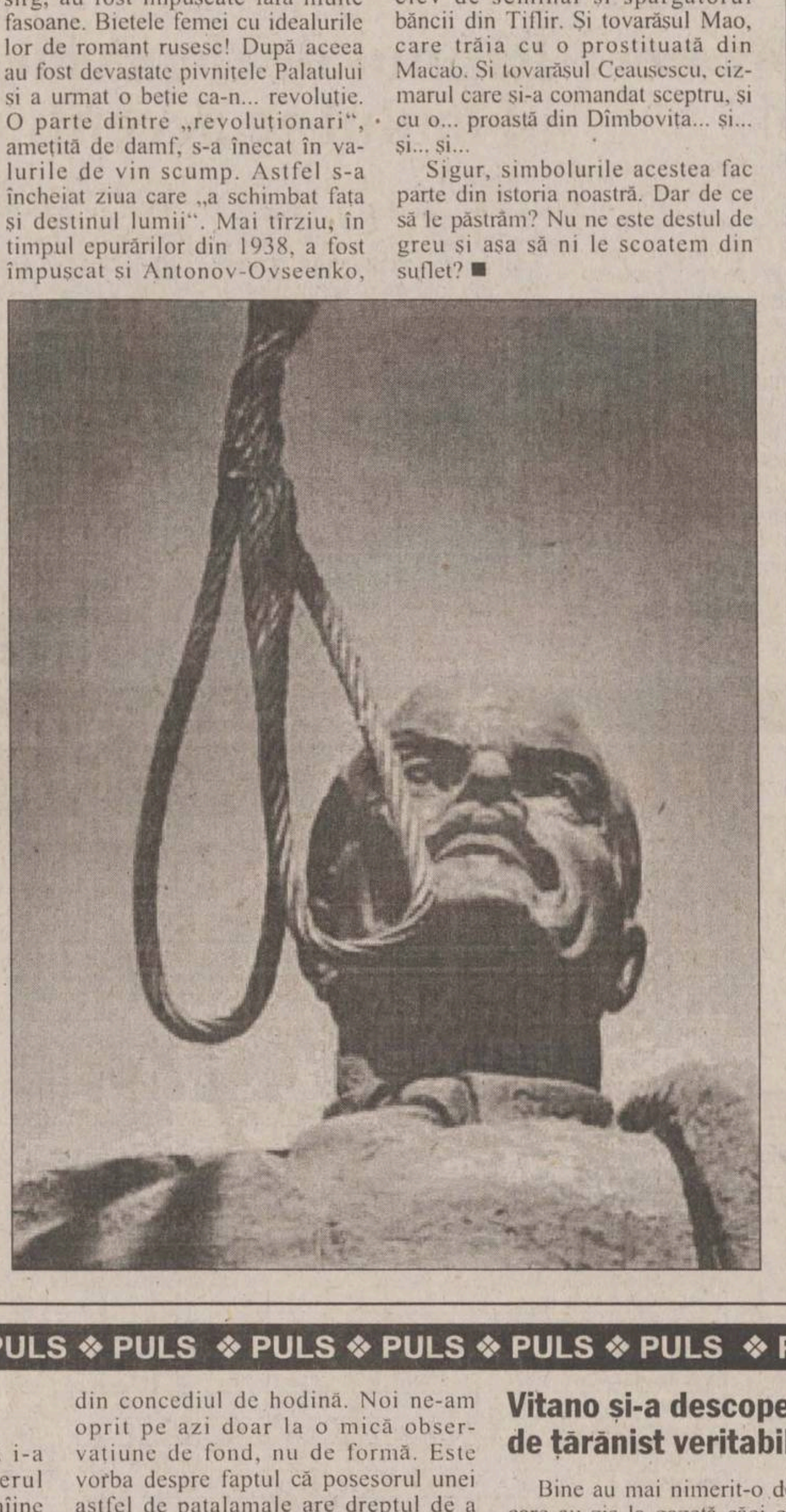

LA ŢINTĂ

Maturizarea iubirii

Cătălin MIHULEAC

Ştim cu toţii, familiei nu i se mai spune „celula de bază a societăţii"; oamenii continuă să-şi tragă şaiba pe deget, deşi fără avîntul de odinioară. E semn că dragostea, sentiment traficat nebuneşte de poeţi, a cîştigat ceva în maturitate.

Ne bucurăm să observăm că şuvoiul de iubire nu mai ţîşneşte acum doar înspre făptură aleasă. Şuvoiul de iubire se fragmentează în şuvoaie mai mici, care au în vedere şi alte calităţi ale fiinţei adorate, în afara celor anatomice şi sufleteşti. Astăzi, înainte de a se pierde în ochii iubitei, îndrăgostiţii obişnuiesc să se piardă puţin în adîncimea contului din bancă sau a parcului auto anexat iubitei.

În România capitalistă, înzestrarea materială a devenit decisivă pentru alegerea partenerului de viaţă. De bună seamă, ideal ar fi ca dragostea pentru capitalul material să se îmbine cu dragostea pentru capitalul sufletesc, dar dacă nu se întîmplă aşa, nu-i nici o nenorocire.

Am participat, în ultima vreme, la perfectarea unor fericiri matrimoniale de largă respiraţie.

Un bun prieten de-al meu calcă momentan pe omoplaţii norilor, el obţinînd inelarul unei vile de o cochetărie supraetajată.

Un altul s-a cuplat marital cu o roşcată superbă, pe motorină, expertă în Kama-Sutra pe patru roţi.

Un vecin de bloc şi-a înnădit destinul cu două terenuri arabile, sexy şi fertile, iar eu am toate motivele să presupun că fericirea lui va da în pîrg.

Şi-n familia mea fiinţează un verişor care face curte asiduă unei cabane pieptoase, de loc din Vatra Dornei; precum şi o verişoară pe care a pus ochii un Opel divorţat, distins, cu burtă şi suficientă chelie.

Dar cea mai trainică legătură s-a-nnodat, acum cîteva zile, cînd un cont bancar irezistibil - realmente irezistibil - a cerut şi obţinut mîna unei graţioase şi prospere firme de comerţ-exterior. Sînt sigur că, din această dragoste curată, se va naşte - peste 9 luni - o minune de evaziune fiscală! ■

❖ PULS ❖ PULS ❖ PULS ❖ PULS ❖ PULS ❖ PULS ❖ PULS ❖ PULS ❖ PULS ❖ PULS ❖ PULS ❖ PULS ❖

Năstase, cinci case

Domn primare Simirad cică i-a pregătit deja lui Adrian premierul minune, cu ocazia vizitei de poimîine a acestuia la Iaşi, una bucată diplomă de cetăţean de onoare al tîrgului. Ce are sau nu are domn premier cu Iaşul, care vine pe aici a doua oară în viaţa lui, din cîte ştim noi, asta doar amicul nostru Archibald Tănase are s-o lămurească, atunci cînd s-o întoarce din concediul de hodină. Noi ne-am oprit pe azi doar la o mică observaţiune de fond, nu de formă. Este vorba despre faptul că posesorul unei astfel de patalamale are dreptul de a primi un loc de casă în intravilanul tîrgului, cît mai spre buric. Deci, abia aşteptăm să fie înmînată oficial chestiunea, ca să-i spunem de-acuma «Năstase, cinci case». Nu de alta, dar cinci sună mai bine ca patru. Dacă nu credeţi, întrebaţi orice student.

Vitano şi-a descoperit gena de ţărănist veritabil

Bine au mai nimerit-o doftorii aceia care au zis la gazetă căci căldura mare face intelighenţia mică. Ieri am interceptat o scrisorică a lui Vitano Carridi către Ciorbea, în care acesta îi spune, printre altele verzi şi uscate, să se oprească din nebunie că distruge partidul. Şi, încheie dînsul epistola: „Mă adresez şi majorităţii membrilor să se desolidarizeze public de cei care nu mai reprezintă pe nimeni, şi-i invit să participe la congresul ţărăniştilor veritabili", adică ăia ai lui Vasilică Lulu. Adicătelea, cum ar veni asta? Vitano, care-i ţărănist din moşi strămoşi încă de acum cinci ani, că pînă atunci a ars-o pe la liberalii lui Patriciu iar înainte la aripa tînără a pecere, este acum un exemplar veritabil de ţărănist, stimaţi telespectatori. Hm, cum spuneam: căldură mare, monser! ■

ASTA E PĂREREA MEA

Canicula și fiesta de duminică

În plină vară, mulți români se află încă, la casele lor, în imposibilitatea de a-și alunga tristețea sau singurătatea pe malul mării sau în pădurile răcoroase ale munților. Căldura suficantă a acestui anotimp le copleșește întreaga ființă, deoarece putini dintre ei își pot permite aer condiționat, aeroterme sau chiar ventilatoare în apartamentele încinse de razele nemiloase ale soarelui. Cîtiva locatari mai în vîrstă recomandau metodele lor empirice de anihilare a caniculei prin acoperirea ferestrelor cu cearșafuri ude sau prin înlăturarea covorașelor din băcătărie, baie și holuri. Din casă nu se poate ieși decît seara tîrziu sau dimineața devreme, încît nu-ți rămîne altceva de făcut decît să te așezi în fața televizorului și să urmărești emisiunile preferate... Si dintre toate zilele săptămînii, duminica este așteptată ca o potențială sărbătoare a spiritului, deși de cele mai multe ori, se dovedește o sperantă deșartă. O astfel de zi s-a dovedit a fi și duminica de 15.07.2001: călduroasă, anostă, interminabilă. Cu telecomanda la dispoziție, la diversele ore ale zilei, am căutat emisiunile de divertisment din programul TV: „Tezaur folcloric“, „Medalion de interpret“, „Golful temerarilor“, „Totul va fi bine“, „Vive duminica“, „Strada milion“ etc.

Dacă primele două emisiuni cu conținut folcloric s-au impus prin concepția lor de elită, nu același lucru se poate spune despre celelalte „manifestări“ așa-zise artistice. Ceea ce m-a întristat însă cel mai mult a fost nu numai prestația lamentabilă a numeroaselor „vedete“ de pe ecran, ci și pseudocultura spectatorilor (sau mai bine zis, proasta educație), a participanților la astfel de distracții.

De exemplu, pe postul Tv Antena 1, o formație în mare vogă, Hi-Q (Dumnezeu știe de ce!) sustine o emisiune intitulată „Totul va fi bine!“, timp de două ore, fără să perceapă faptul că realizează, în speță, un amalgam de cîntece, interviuri, concursuri etc. fără o finalitate artistică. Dana Nălbaru, solista formației, spontană, dar „sărăcuță“ în idei se și crede mare reporteră, asaltînd românii de pe plajă cu întrebări jenante.

Deși știu că aceste emisiuni se adresează tinerilor (și mai ales, din această cauză) și nu adulților, ca mine, tot nu poți rămîne indiferent la vulgarități de genul: „La ce vîrstă a avut Liviu (de la „L.A.“) prima experientă sexuală?“, „Dar ceilalți membri?!“, „Care poziții sînt preferabile în dragoste“ etc. Răspunsurile au venit pe aceeași notă de „nonconformism“, încît o senzație de lehamite s-a instalat subit în ființa mea.

Mi-este imposibil să accept ideea că toți tinerii noștri gîndesc astfel, că toți tinerii sînt atît de săraci sufletește. Stiu că în spatele acestor emisiuni se află un regizor, un organizator, un impresar și tocmai de aceea mă întreb stupefiată: „Arta noastră, încotro?!“ Distracția este dublată implicit de inevitabila educație a adolescenților și atunci cei mai puțini rezistenți vor primi multe lucruri în structura lor, din astfel de divertismente.

Cu mulți ani în urmă, exista un fel de contracte între școli și instituțiile de cultură. Explicația era simplă: biletele trebuiau să se vîndă pentru a asigura remunerația factorilor implicați în aceste spectacole. Mă oferisem voluntar („neretribuită“) să distribui aceste bilete, deoarece eu însămi eram o mare „consumatoare“ de artă. Mi-amintesc că la primele acțiuni extrașcolare, liceenii mei au reacționat refractar, refuzînd, în masă, să cumpere bilete (deși costul lor era foarte mic). N-am capitulat și cu argumente în favoarea artei, am continuat să-mi duc responsabilitatea la bun sfîrșit. Elevii au participat la spectacole de înaltă ținută artistică (de multe ori, colaje), în care au evoluat personalități ale culturii române ca: Dem Rădulescu, Ion Caramitru, Viorica Cortez, Leopoldina Bălănuță, Gică Petrescu, Narghita, Sofia Vicoveanca etc. În cele din urmă, elevii ajunseseră să solicite ei înșiși bilete pentru spectacole, deci să conștientizeze necesitatea de a se „hrăni“ spiritual.

Eu știu că sînt și tineri cu o pregătire și educație de excepție (este suficient să înserez doar trei exemple: Mihai Manea, din Galați - Premiul I la Olimpiada Internațională de Matematică 2001, din toamnă student la Universitatea Princeton din SUA; Ștefan Cosmin Bucă nominalizat la Premiul Nobel și cei zece elevi cu medii de zece, după examenul de capacitate)... Însemnările mele își au „izvorul“ însă, într-o duminică caniculară, urmărind de pe un post pe altul, emisiunile de divertisment ale verii 2001.

Prof. Elena CHIRILĂ

VOCILE IAȘULUI

Ieșenii au sentimentul proprietății

Regele Mihai a solicitat Primăriei retrocedarea a două corpuri de clădire din Iași care au aparținut Casei Regale înainte de 1948. Într-unul funcționează, în prezent, Direcția Silvică iar în celălalt trei institute de cercetare ale Academiei. Care ar fi soluția pe care să o adopte autoritățile: restituirea în natură sau despăgubirea?

■ **Mihai Pricop - 35 ani, administrator de firmă:** „Legea proprietății este aplicabilă și fostului Suveran, drept pentru care autoritățile trebuie să se conformeze. Dacă vrem să intrăm în rîndul țărilor civilizate, avem datoria să respectăm proprietatea.“

■ **Tatiana Cojocaru - 31 ani, ospătară:** „Sînt foarte curioasă să aflu în cît timp i se vor restitui proprietățile. Dacă regele se multumește cu despăgubirile, oare cît timp vor dura evaluările și toate celelalte? Statul are posibilitatea să facă dovada seriozității în aplicarea acestei legi. În tot ce-a însemnat restituiri de proprietăți, pînă acum, statul, prin reprezentanții săi, a generat situații confuze și dramatice. Cu regele vor proceda la fel? Presa este cea care ne poate informa cum vor decurge lucrurile.“

■ **Artemiza Agape - 52 ani, pensionară:** „Nu cred că i-ar mai trebui și aceste imobile din Iași, ce să mai facă cu ele cînd acolo functionează, de atîtea ani institutii ale statului? Dacă e proprietatea lui, statul român trebuie să i le restituie sau să îl despăgubească.“

■ **Vasile Filipescu - 66 ani, pensionar:** „Țin minte în anii '50-'51, în Banat, țăranii erau obligați să încarce ce aveau într-o căruță, erau gospodării mari, și i-au dus în Bărăgan. Ce putea lua omul într-o căruță? Strictul necesar. Erau oameni de 50-60 de ani, ce n-a rămas în acele gospodării? Unde sînt toate bunurile? Cunosc oameni care au suferit cumplit și chiar au murit din această cauză. Tare mă tem că legea nu e aplicată corect. Dacă există o lege de restituire a proprietăților atunci să se aplice, egal, tuturor. Sînt de acord ca regele Mihai să-și revendice proprietățile, e dreptul lui, dar așa cum i se vor rezolva lui toate aceste cerințe, la fel să se procedeze și cu românul de rînd. Nu trebuie să avem resentimente. Cine l-a îndemnat pe rege să plece din țară l-a sfătuit bine. Tuturor celor care n-au plecat le-a fost scurtată viața.“

■ **Rodica Silion - 52 ani, profesor:** „Dacă dovește cu acte că el este proprietarul, e dreptul lui, ca a oricărui alt român.“

■ **Cătălin Iancu - 28 ani, agent de vînzări:** „Dacă în țară asta se respectă dreptul la proprietate și dacă regele demonstrează, cu acte, că sînt casele lui, nu-i rămîne decît să le reia în posesie. Acum, nu știu, legea prevede cumva și un număr maxim de imobile ce pot fi restituite pentru că, din cîte știu, el a redobîndit și castelul de la Săvîrșin.“

■ **Simion Gheonea - 78 ani, pensionar:** „Este normal să-i fie restituite regelui Mihai I imobilele ce i-au fost confiscate în timpul orînduirii comuniste (mai corect i-am spune «neorînduială»). Probabil că mulți concetățeni, contaminați de morbul așa numitei ideologii fals egalitariste, a drepturilor existente în comuna primitivă, vor protesta. Pe aceștia este greu să-i convingi cu argumentele logice ale legilor străvechi de proprietate. Cererea de restituire a proprietăților fostului suveran, fără îndoială îndreptățite, scoate în evidență sutele sau chiar miile de litigii pe problema proprietății, cum ar fi restituirea proprietății bisericilor și mănăstirilor, restituirea (sau despăgubirea) pentru proprietățile confiscate ale foștilor proprietari ce au depășit 10 hectare teren arabil și un hectar pădure, restituirea sau despăgubirea imobilelor și proprietăților foștilor deținuți, ale sașilor și șvabilor trăitori în România, din care mare parte au fost deportați în acele vremuri apuse, ale evreilor care au fost aproape forțați să plece în Israel și pentru care regimul comunist a perceput (culmea) taxe de emigrare de la statele ce i-au repatriat. Ce să mai spun de miile de revendicări ale cetățenilor români cărora li s-au confiscat imobile, terenuri în intravilan sau extravilan sau obiective economice ori turistice. Problema restituirii proprietăților regelui se extinde în numeroase zone ale țării și rămîne de văzut în ce mod va fi soluționată această problemă.“

A consemant
Rodica BÂRZU

PROCONS

Ghidul cumpărătorului

■ *sfaturi generale cînd cumpărați produse alimentare proaspete, congelate, conservate*

Produsele alimentare proaspete (lapte și produse lactate, carne și preparate din carne, pește etc.) ce altereaz rapid și se pot contamina ușor dacă nu sînt manipulate corect și păstrate în condiții speciale.

La cumpărare:

■ asigurați-vă că agenții economici care comercializează produse proaspete dispun de echipament și condiții specifice acestui gen de comerț (vitrine frigorifice, prezentarea peștelui proaspăt și sub bulgări de gheață etc.);

■ evitați cumpărarea produselor alimentare dacă vînzătorul are mîini murdare, este gripat, tușește, are răni la mîini, furuncule etc.;

■ verificați data limită pînă la care produsul poate fi consumat fără riscuri. Un produs care se încadrează în termenul de valabilitate, dar nu este păstrat și expus la vînzare în condiții corespunzătoare, poate deveni impropriu consumatorului (ex. comercializarea laptelui, untului, margarinei în stradă, expuse la soare, în special în anotimpuri calde, este incorectă ducînd la degradarea acestor produse);

■ dacă aveți mai multe cumpărături de făcut, achiziționați produsele alimentare la sfîrșit.

La utilizare:

■ imediat după achiziționare, depozitați produsele alimentare proaspete în frigider sau congelator, după caz, pînă în momentul consumului; este recomandabil să le consumați cît mai rapid;

■ nu lăsați produsele alimentare proaspete expuse la temperatura ambiantă, decît timpul necesar porționării sau preparării lor;

■ verificați buna funcționare a frigiderului și/sau congelatorului și păstrați produsele conform indicațiilor de pe ambalajul acestora, sau din cartea tehnică a utilajului;

■ cumpărați produse alimentare perisabile numai în limita strictului necesar și consumați-le cît mai rapid posibil, mai ales dacă nu dispuneți de incinte frigorifice.

Produsele alimentare congelate sînt produse care au fost aduse la o temperatură egală sau inferioară celei de 18 grade C în interiorul lor și se mențin la această temperatură pînă la data consumului. La aceste temperaturi, viața biologică și dezvoltarea microorganismelor este mult încetinită.

La cumpărare:

■ verificați termenul de valabilitate;

■ verificați ambalajele cu produse alimentare congelate să nu prezinte gheață, care poate fi semn al recongelării produselor, procedeu nepermis;

■ achiziționați produse alimentare congelate în finalul cumpărăturilor și transportați-le cît de repede acasă.

Conservarea:

■ verificați temperatura din interiorul congelatorului (-8 grade C);

■ nu lăsați produsele expuse la temperatura ambiantă, decît timpul necesar porționării lor;

■ în caz de pană de curent, nu deschideți ușa congelatorului.

Atenție! Un produs decongelat nu trebuie repus în incinta frigorifică, de aceea el trebuie porționat înainte de congelare.

La utilizare:

■ nu decongelați produsul la temperatura ambiantă, ci în compartimentul de jos al frigiderului;

■ preparați imediat un produs care a fost decongelat;

■ nu recongelați un produs care a fost dezghețat în vederea preparării sau care s-a decongelat accidental.

Conservele (preparate din carne, pește, legime, fructe) sînt alimente sterile care se păstrează la temperatura ambiantă.

La cumpărare:

■ verificați conținutul etichetei care trebuie să precizeze: denumirea produsului, sortimentul, compoziția, data fabricației, termenul de expirare (stabilit de către producător), marca producătorului;

■ evitați achiziționarea cutiilor de conserve bombate, deformate în urma șocurilor sau care prezintă urmă de rugină.

Conservele nu trebuie să prezinte fisuri sau scurgeri de conținut.

Dacă pelicula de lac din interiorul cutiei este desprinsă se recomandă prudență în consumul produsului. În cazul conservelor de carne, pește, cu conținut mare de proteine se admite prezența efectului de marmorare, respespectiv culoare diferențială la suprafața interioară a cutiei;

■ evitați achiziționarea borcanelor cu capacul neetanș.

În cazul conservelor de legume, fructe, verificați aspectul acestora sau al lichidului, care nu trebuie să fie tulbure sau cu depuneri la baza borcanului.

La consum:

■ deschideți conservele numai în momentul utilizării. Ceea ce nu s-a consumat trebuie plasat imediat într-o incintă frigorifică.

Conținutul conservelor ambalate în cutii metalice nu se păstrează în ambalajul de origine, după ce acesta a fost deschis.

Vicepreședinte PROCONS
Gheorghe BUCUR

DIN TELEFOANELE ȘI AUDIENȚELE ZILEI

Instituțiile care se ocupă de adopții

■ **Ecaterina Foca - Iași:** „Aș vrea să devin asistent maternal și să înfiez un copil. Cui trebuie să mă adresez?“

De la departamentul Social al redacției noastre am aflat că puteți înfia un copil adresîndu-vă următoarelor instituții: Fundația HOLT, situată pe strada Crișan nr. 7A, telefon 278143, persoană de contact Ștefan Cojocaru, telefon mobil 094/788779, Fundația Bethany, strada Smîrdan nr. 76C, telefon 136917, 279856, Direcția pentru Protecția Copilului situată în bd T. Vladimirescu, cămin T16, telefon 214972.

Clienții trebuie anunțați de schimbarea contorului electric

■ **Dumitru Sîrbu, Străpungerea Silvestru nr. 16 - Iași:** „Cei de la Electrica ne schimbă contoarele care sînt montate în casa scării, dar nu ne anunță în prealabil. Lasă în cutia de poștă un aviz că au schimbat contorul și indexul; avem aparate, se pot defecta. E greu să fim anunțați din timp?“

„În momentul schimbării contorului nu există riscul defectării aparaturii electrocasnice. Regula este să se anunte clienții cu cel puțin două zile înainte. În cazul în care consumatorul respectiv nu a fost anunțat, vom verifica ce s-a întîmplat și vom lua măsurile de rigoare împotriva persoanei care se face vinovată de acest neajuns. În general, salariații noștri înștiințează consumatorii dar, de cele mai multe ori, anunțurile în două zile dispar“, ne-a declarat ing. Lucian Luca - purtătorul de cuvînt al S.C. „Electrica“ S.A. Iași.

Rodica BÂRZU
Aurel OANCEA

Universitatea "Al. I. Cuza" Iași

organizează concurs în ziua de 30.07.2001

pentru ocuparea postului de

Responsabil achiziții - dotări
din cadrul Biroului de Investiții

Cerințele postului:
- absolvenți licențiați ai facultății de profil electric, mecanic, economic sau din domenii înrudite
- vechimea minimă 3 ani în specialitate
- cunoașterea unei limbi străine (engleză, franceză, germană)
- operare calculator Word, Excel
- cunoștințe specifice de natura investițiilor și contractelor de achiziții

Candidații vor depune un CV și o scrisoare de intenție, însoțite de copia actelor de studii, la Compartimentul Personal pînă la data de 27.07.2001.
Bibliografia de concurs este afișată la Compartimentul Personal. Relații suplimentare la telefon 201 319.

NIRONA IMPEX S.R.L. Certificat Acreditare seria B nr. 7/2001
recrutează:
Asistente medicale
Sudori, Dulgheri
Fierari betoniști
Zidari și faianțari
Echipe structuri
contracte ISRAEL
Vârsta maximă 50 ani
București, str Justiției nr. 18, sector 4
telefon: 01/335.04.41
01/335.04.42
e-mail: office@nirona.ro

TELE m
ACTUALITATEA IESEANA
143.217
112.882
Joi ora 17

Un evantai...
... de avantaje!

Numai 59 $ (fără TVA) manoperă de instalare, cu personal autorizat Bosch!

Multiple ***avantaje***

Cu "silence", "aeria solo" și "aeria duo", Bosch lansează o nouă generație de aparate de aer condiționat. Design exclusiv, funcționare silențioasă, confort în utilizare.

Aparatele Bosch realizează un climat cu adevărat sănătos tot timpul anului, reduc umiditatea în exces, filtrează permanent aerul înconjurător și rețin bacteriile, praful, polenul și mirosurile.

Noile aparate de aer condiționat de la Bosch, în varianta mobil sau split, au putere de răcire sporită și oferă soluții perfect adaptate oricăror situații - locuințe, magazine, birouri sau cabinete medicale.

... și multe alte avantaje!

Aer condiționat

BOSCH

Informații la telefon: 01/233.07.55

NORD'EST 100.4 FM RADIO

Liberalii cer răspicat republică parlamentară

■ *pînă în momentul de față, au apărut propuneri din partea PSD, PD, UDMR și PNL* ■ *variantele sînt mult diferite între ele* ■ *PNL este radical, iar PSD vizează numai simple adaptări* ■

PNL vine cu o propunere radicală de modificare a legii fundamentale: transformarea României într-o republică parlamentară. Ideea se pare că nu este în grațiile PSD, care a anunțat că nu urmărește modificarea principiilor care au stat la baza creării Constituției, în 1991, ci doar să perfecționeze cadrul constituțional în raport cu legislația europeană.

„PNL are, pînă în prezent, 41 de propuneri de modificare a Constituției, printre acestea aflîndu-se restrîngerea atribuțiilor președintelui și alegerea lui de către Parlament, asigurarea transparenței în finanțarea partidelor și reducerea numărului de parlamentari“, a anunțat, ieri, senatorul liberal *Paul Păcuraru*, membru în conducerea acestei formațiuni.

Păcuraru a spus că, printre propunerile liberale de revizuire a Legii fundamentale se mai află obligativitatea partidelor de a fi reprezentative, atît din punct de vedere al numărului de membri cît și al activității, încetarea calității de membru al Guvernului sau de prim-ministru după retragerea sprijinului partidului care i-a propus și separarea atributiilor celor două Camere legislative, astfel încît Camera Deputaților să fie forul „eminamente legislativ“ iar Senatul să aibă atributii legate de politica externă și de elaborarea unor rapoarte despre starea natiunii.

PNL mai cere restrîngerea imunității parlamentare pentru declaratiile politice, reglementarea clară a situatiilor în care Guvernul poate emite ordonante simple și de urgentă, garantarea expresă a proprietătii private și includerea în Constitutie a drepturilor prevăzute de Declaratia Universală a Drepturilor Omului, precum și de alte documente de acest tip.

Paul Păcuraru a precizat că, în opinia PNL, Birourile Permanente ale celor două Camere ar trebuie să decidă, la începutul sesiunii viitoare a Parlamentului, formarea comisiei parlamentare de modificare a Constitutiei, astfel încît, cel tîrziu în primul trimestru al anului viitor, să înceapă dezbaterea propunerilor de revizuire a Legii fundamentale.

Fată de propunerile PNL, PSD are rezerve. Ministrul Administratiei Publice, Octav Cozmîncă, a anuntat că PSD nu dorește să modifice pe fond Constitutia, ci doar să perfectioneze cadrul constitutional în raport cu legislatia europeană.

Cu alte cuvinte, partidului de guvernămînt nu-i surîde ideea transformării României într-o republică parlamentară. *„Nu dorim să schimbăm principiile care au stat la baza creării Constituției, în 1991. Modificarea a zeci de articole din constituție nu este un lucru bun pentru că trebuie să avem continuitate“*, a adăugat Cozmâncă. El a precizat că PSD intentionează să perfectioneze numai functionarea puterii legislative, prin competente distincte ale celor două Camere ale Parlamentului precum și a puterii judecătorești, astfel încît să nu intervină în justiție factorul politic și să clarifice atribuțiile puterii executive, în special în privința adoptării ordonantelor de urgentă. **(Dan POPA)**

Adrian Năstase și Valeriu Stoica, doi lideri cu autoritate în partidele lor, dar care ar putea avea unele motive să nu aibă încredere în charisma proprie, necesară într-o campanie electorală prezidențială

Variantele PD și UDMR

Vicepreședintele democrat, *Emil Boc*, membru al Comisiei juridice a Camerei Deputaților, spune că propunerile PD de modificare a Constituției se referă, în primul rînd, la consacrarea expresă a principiului separației puterilor în stat, eliminarea interdicției fată de cetățenii străini și apatrizi de a deține terenuri în proprietate, garantarea expresă a proprietății private și interzicerea explicită a emiterii ordonantelor de urgență în domeniul legilor organice. Conform lui Emil Boc, democrații vor înlocuirea actualei moțiuni de cenzură cu moțiunea de neîncredere, după modelul german, care permite demiterea unui Cabinet numai dacă, în aceeași ședință, Parlamentul alege un nou premier. PD cere extinderea prerogativelor Curții Constituționale cu privire la soluționarea conflictelor din și între puterile statului, astfel încît să se evite situația din timpul guvernării Radu Vasile, cînd Curtea nu a putut să se exprime asupra cererii președintelui de a-l revoca pe primul ministru. Fără excepție, reprezentanții partidelor parlamentare s-au declarat sceptici la propunerile UDMR, care urmăreste eliminarea sintagmei de stat național și unitar din Constituție și posibilitatea existenței mai multor limbi oficiale. ■

Bush se simte pe cai mari

■ *șeful Casei Albe avertizează că nimic nu-l va face să-și schimbe atitudinea în ceea ce privește scutul antirachetă și protocolul de la Kyoto*

Președintele american *George W. Bush* a afirmat ieri că nu-și va schimba părerea în privința a două chestiuni controversate, cea a schimbării climei și cea a apărării antirachetă, în cursul discuțiilor pe care urmează să le aibă, la sfîrșitul săptămînii, cu liderii G8. Într-un interviu acordat BBC în ajunul vizitei sale la Londra și al unei întrevederi cu premierul *Tony Blair*, președintele Bush și-a reafirmat împotrivirea față de protocolul de la Kyoto referitor la reducerea emisiilor de gaze cu efecte de seră. Cei mai mari factori de poluare ai planetei, Statele Unite, anunțaseră, în martie, că nu vor ratifica acest protocol, ceea ce a provocat reacții puternice în întreaga lume. *„Emitem gaz ce contribuie la efectul de seră, dar sîntem, totodată, prima putere economică mondială și îi asigur pe prietenii mei europeni că luăm problema în serios“*, a declarat președintele Bush. *„Trebuie să conclucrăm pentru reducerea emanațiilor de astfel de gaze. Totuși, protocolul de la Kyoto, pe care l-am moștenit, nu este o cale bună de urmat. Împărtășim scopurile, dar metodologia trebuie să fie revizuită“*, a adăugat el.

George W. Bush a apreciat că luările sale de poziție controversate nu vor afecta relatiile cu ceilalti lideri mondiali pe care îi va întîlni la summitul tărilor cele mai puternic industrializate plus Rusia, care va avea loc între 20 și 22 iulie la Genova, în Italia. Președintele american și-a justificat, pe de altă parte, programul apărării antirachetă, condamnat de Rusia și de China. *„Războiul rece s-a terminat. Rusia nu este dușmanul nostru. Și nu vom adera la un tratat care împiedică Statele Unite și alte popoare iubitoare de libertate să-și dezvolte propria apărare“*, a subliniat șeful Casei Albe, referindu-se la tratatul ABM din 1972. ■

NOUTĂȚILE ZILEI

Ucraina neagă că ar fi început exploatări lîngă Insula Șerpilor

MAE ucrainean a dezmințit ieri informațiile potrivit cărora Ucraina ar fi început exploatarea unor zăcăminte petroliere situate în zona Insulei Șerpilor, care face obiectul unei dispute cu România. *„Este adevărat că firma ucraineană Cernomorneftegaz a început să foreze în apropiere de Insula Șerpilor, dar această activitate este pur științifică și nu poate fi interpretată ca exploatare de resurse“*, a declarat purtătorul de cuvînt al MAE ucrainean, *Serghei Borodenkov*. *„Ucraina nu a încălcat niciodată acordul cu România“*, a adăugat el. Compania britanică JKX Oil & Gas Plc a anunțat, săptămîna trecută, că societatea Cernomorneftegaz, cu care colaborează, a descoperit zăcăminte de hidrocarburi lîngă Insula Șerpilor.

Ion Iliescu își ia o lună de concediu „pașnic“

Președintele *Ion Iliescu* a declarat ieri că își va petrece concediul în mod „pașnic“. Iliescu a precizat că dorește să citească și să se odihnească. El a declarat că își va petrece concediul într-o zonă apropiată de București și că va merge și „spre munte“. Șeful statului va fi în concediu în perioada 25 iulie - 25 august.

Stolojan: „Circul anchetei RomTelecom se face pe banii contribuabililor“

Președintele Consiliului Național al PNL, *Theodor Stolojan*, a apreciat ieri, într-o conferintă de presă, că nu există „motive temeinice“ pentru transformarea privatizării Romtelecom într-un caz de cercetare penală. Stolojan a afirmat însă că toți contribuabilii ar trebui să se întrebe cît costă această „procesare“, avînd în vedere că, în cazul *Monica Lewinski*, ziariștii americani calculau că fiecare zi de proces costă 100.000 de dolari. *„Îi trăznește cuiva cîte o anchetă, dar noi trebuie să știm cît costă această distracție politică“*, a adăugat liderul liberal. Întrebat pe ce își bazează afirmația că privatizarea companiei naționale de telefonie fixă nu este de natură penală, Stolojan a afirmat că nu are alte date în afară de cele prezentate de presă.

Presedintele ia din nou informatica de coarne

Hackerul „Tăurașul“ l-a pus pe gînduri pe Ion Iliescu

■ *acesta a piratat pagina web a Președinției*
■ *Iliescu spune că hackerii români trebuie angajați de firmele de software* ■

Președintele ***Ion Iliescu*** **(foto)** a apreciat ieri că hackerii ar trebui atrași de companiile de sotfware pentru realizarea de programe antivirus. El consideră că hackerii își folosesc inteligenta pentru „teribilisme de tineri“. Șeful statului a povestit, în context, că, în anii 1944-1945, în Bucuresti existau numeroase bande de tîlhari și, de aceea, populatia intrase în panică. Autoritățile de la acea vreme l-au numit pe unul dintre tîlharii renumiți șef al unei brigăzi pentru realizarea ordinii publice. *„În cîteva luni a făcut curățenie“*, a arătat Iliescu. El a adăugat că, în același mod, hackerii ar trebui atrași în realizarea programelor antivirus. Pagina de internet a Administrației prezidentiale a fost blocată, săptămîna trecută, din cauza unui hacker, care a actionat sub numele *„Tăurașul“*. ■

Infractorii se calcă pe picioare cu Năstase, la același seminar

■ *la un seminar de afaceri în Israel, premierul Adrian Năstase s-a trezit cu Sorin Beraru, dat în urmărire generală în afacerea CI-CO, ca invitat* ■ *în sală mai era și traficantul de arme Shimon Naor* ■ *mai lipsea Ioana Maria Vlas, aflată, se pare, în aceeași țară* ■

Omul de afaceri cu dublă cetățenie, română și israeliană, Sorin Beraru, pe numele căruia Parchetul a emis un mandat de arestare în cazul afacerii CI-CO, a participat ieri la un seminar de afaceri organizat la Tel Aviv, cu prilejul vizitei premierului Adrian Năstase. Premierul spune că nu a fost înștiințat că în sală se află și Sorin Beraru.

Generalul *Toma Zaharia*, secretar de stat în Ministerul de Interne, prezent la seminar, a afirmat că pe numele lui Beraru a fost emis un mandat de arestare de către Parchetul General. *„Acest mandat nu a fost însă deocamdată pus în discuție pentru că Sorin Beraru a dispărut din țară, fiind dat în urmărire generală“*, a spus Zaharia. La rîndul său, premierul *Adrian Năstase*, prezent la seminar, a afirmat că nu a știut că în sală se afla și Sorin Beraru, precizînd că „nu ar fi dorit să se afle în aceeași încăpere cu această persoană“. Beraru a afirmat că a fost invitat la seminar de către Ambasada României în Israel și de către Camera de Comert româno-israeliană, precizînd că nu a discutat cu șeful Executivului referitor la solutionarea dificultăților legale cu care se confruntă. Beraru a mentionat că nu a primit personal un mandat de arestare și nici nu a fost solicitat să răspundă la întrebările organelor de poliție asupra activitătii sale la societatea CI-CO, adăugînd că a aflat din presă faptul că pe numele său a fost emis un mandat de arestare. Beraru sustine că nu este vinovat în cazul CI-CO și că, în prezent, mai detine „doar două actiuni la această societate“. *„Eu am plătit personal 1,1 milioane dolari pentru a cumpăra acțiuni la CI-CO, dar cînd s-au înapoiat acțiunile am primit doar 900 de mii dolari. Nu am scos vreun ban de la CI-CO sau din dividentele acordate de această companie“*, a spus Beraru.

Potlogăria CI-CO

În data de 31 martie 1999, pachetul majoritar de acțiuni de la CI-CO era preluat, de către SIF Muntenia, de la FPS. Imediat, SIF Muntenia a vîndut, cu 60 miliarde lei, pachetul de 76,46% din actiuni pe piata Rasdaq unui grup de investitori - Pharma Tech (28%), Grupul Industrial Titan (28%) si Sorin Beraru - 20%. Autoritatea pentru Privatizare consideră că în urma acestui transfer statul român a fost păgubit cu 30 de miliarde de lei. Dosarul afacerii CI-CO se află în cercetare la Parchet, Beraru fiind cercetat în lipsă alături de alti patru directori din fostul FPS. La 11 mai, politistii l-au dat în urmărire generală pe Sorin Beraru deoarece nu a fost găsit în tară pentru a fi adus la cercetări. *(Corespondență de la Tel Aviv*, **Thomas DINCĂ** - *Mediafax)*

Sorin Beraru este urmărit general pentru că și-a însușit ilegal o sumă de 30 miliarde de lei dintr-o tranzacție dubioasă. Alături de el mai sînt cercetați și patru directori din fostul FPS

Scandalul politic al fustelor mini în Austria

■ *un lider al extremei drepte austriece sfătuiește femeile să se îmbrace mai sobru pentru a evita să fie violate* ■ *opoziția reacționează dur: „Femeile violate sînt transformate în complici?“* ■

O broșură editată de extrema-dreaptă austriacă, în care femeile sînt invitate să se îmbrace mai sobru pentru a nu-i incita pe eventualii violatori, a provocat reacții de indignare. Broșura de 12 pagini, semnată de *Peter Weinmeister*, viceprimar de extremă-dreapta din Graz, al doilea oraș ca mărime din Austria, conține sfaturi pentru prevenirea infracțiunilor. Ea este distribuită în toate locuințele. Potrivit broșurii, femeile nu trebuie să încurajeze eventualii agresori îmbrăcîndu-se prea sumar în timpul verii. Agresiunile sexuale se petrec *„în general în exterior, mai ales în sezonul cald, cînd femeile sînt îmbrăcate subțire“*, arată broșura. *„Trebuie ca ele să evite să dea o impresia că ar fi ușuratice“*, continuă textul. Sfaturile concepute de Weinmeister, membru al FPOE, partidul lui *Jörg Haider*, au provocat indignarea partidelor de opoziție. *„De fapt, li se spune femeilor că ele sînt cauza violurilor, din cauza modului lor de a se îmbrăca. Victimele sînt tranformate în complici. Este o jignire incredibilă la adresa femeilor care au fost victime ale violențelor sexuale“*, a declarat purtătorul de cuvînt al Verzilor, *Edith Zitz*. *„Covingerea că femeile ar putea evita violurile îmbrăcîndu-se mai sobru corespunde imaginii pe care o aveau ele în urmă cu un secol“*, a adăugat ea.

Elke Edlinger, o reprezentantă locală a social-democraților, s-a declarat și ea șocată de broșură. *„Femeile trebuie să accepte faptul că bărbații consideră o fustă mini este o invitație?“*, s-a întrebat ea, retoric. ■

Povestea românului care a cumpărat de la ruși Alaska pentru SUA

■ *biografia lui George Pomuț păstrează mistere vechi de peste o sută de ani*

„Foarte puțină lume știe în România cine a fost George Pomuț. Poate doar cîțiva istorici“, spune femeia, în timp ce frunzărește un volum îngălbenit de vreme. Simona Stancu, născută Pomuț, este una dintre urmașele generalului american de origine română care a negociat cumpărarea Peninsulei Alaska de către Statele Unite de la ruși, în secolul 19.

Viața lui *George Pomuț* pare desprinsă, ca intensitate, dintr-un volum de Jules Verne. S-a născut la Gyula, în 1818, într-o familie de români. Absolvirea Facultății de Drept a Universității din Pesta a fost urmată de înrolarea în armata ungară. Ulterior, în periplul său forțat de eșecul revoluției maghiare de la 1848 se înscriu Londra, Paris și destinația finală, America.

Aici întemeiază colonia New Buda, obține cetățenia americană și se înrolează în armata unionistă care lupta în războiul de secesiune. În 1862, Pomuț este grav rănit, chiar în prima sa bătălie, în care armata generalului Grant obține o victorie, la Shiloh, cu prețul unor mari pierderi. Numele lui Pomuț devine cunoscut în Statele Unite după ce mijlocește, în calitate de consul la Sankt Petersburg, cumpărarea Alaskăi de la ruși, pentru suma de 7 milioane de dolari.

American înmormîntat la ruși

Conform majorității istoricilor, Pomut a fost înmormîntat, în 1882, în partea destinată săracilor în cimitirul din localitatea rusă Smolensk. *Simona Stancu* este urmașa fratelui lui George, pe nume *Moise*. *„De mică am aflat odiseea lui George Pomuț, însă în România am fost întrebată de acest lucru o singură dată. Pe vremea lui Ceaușescu, la o cabină de vot, un bărbat m-a întrebat dacă știu cine a fost Pomuț, după ce îmi văzuse numele de familie pe buletin“*, spune femeia, care lucrează, actualmente, la o bancă în București. Simona Stancu nu a fost niciodată în America, însă povestește că nici nu s-a gîndit să o ia pe urmele strămoșului său, pentru că *„așa ceva există numai în filme“*.

Profesorul *Vasile Iuga*, președintele societății culturale „Pro Maramureș“, este unul dintre istoricii care încearcă să afle cît mai multe despre Pomuț și despre ceilalți români care au murit luptînd sub steagul american. *„Lucrez la o carte despre George Pomuț și vreau să transport în America bustul său și al altui român care a luptat în armata americană, căpitanul Nicolae Dunca“*, relatează Iuga. Profesorul, care vorbește cu accent ardelenesc, spune că are informații despre locul în care ar fi îngropat, la ora actuală, Pomut, însă preferă să păstreze un timp secretul. *„Din cîte am auzit, mormîntul ar fi acum în Statele Unite“*, spune urmașa generalului Pomuț, însă nimic nu este sigur în acest sens. Alte necunoscute se păstrează de peste o sută de ani: de ce a plecat Pomuț din țară (*„o poveste nefericită de dragoste“* - spune Stancu), cîți Pomuț mai trăiesc (*„am auzit că ar mai fi la Timișoara rude“*), dar și ce avere a avut generalul.

Moarte bună sau asasinat

Familia știe că, în perioada interbelică, *Constantin Pomut*, care era director al Băncii Naționale a României, a încercat să recupereze averea din America, însă nu a avut succes, pentru că perioada în care se puteau face cereri în acest sens expirase. O altă enigmă, la fel de veche, se referă la cauza morții consulului Pomuț. *„Mort de boală“*, spun istoricii. *„Asasinat, dar nu există dovezi“*, afirmă Simona Stancu, care a aflat multe dintre aceste lucruri de la ceilalți membri ai familiei, dar și dintr-o carte despre românii din America, dăruită lui Constantin Pomuț de către Alexandru Vaida-Voievod. Membrii familiei au auzit, însă, că în arhivele de la Washington există toate documentele care au aparținut lui Pomuț, din momentul în care a intrat în America.

Profesorul Vasile Iuga (stînga), președintele societății culturale „Pro Maramureș“, este unul dintre istoricii care încearcă să afle cît mai multe despre Pomuț

Numele celui care a negociat cumpărarea Alaskăi, binecunoscut de românii din State, a ajuns și la urechile Președinției României, care a organizat, anul trecut, un simpozion intitulat chiar „George Pomuț“. *„Nu ne-a invitat nimeni. Au recunoscut că nimeni nu și-a pus problema că ar mai trăi descendenți din familia Pomuț“*, povesteste Simona Stancu. *„Pînă la urmă, soțul meu a aflat de acest simpozion și s-a dus acolo, el fiind restaurator istoric“*, relatează femeia. O adevărată legendă peste Ocean, Pomuț nu este singurul american de origine română care a căzut la datorie în solda Unchiului Sam.

Într-o biserică ortodoxă din Cleveland (Ohio) există o placă memorială cu nume precum *Victor Ackim, Emil Christescu, Sam Dragoi, Pete Borzea, John Oprea* și așa mai departe. Sînt peste 300 de nume, dintre care unele românești, iar altele, mai ales prenumele, americane, fiind vorba de „veteranii româno-americani“ morți în războaie, inclusiv cel din Golf, de la începutul anilor '90. **(Călin COSMACIUC)**

Jandarmul dezertor parcă a intrat în pămînt

■ *zona în care acesta este căutat a fost extinsă*

Zona în care este căutat jandarmul *Izidor Șimon*, care a dezertat de la Arpechim Pitești, cu cinci zile în urmă, a fost extinsă și în județul Cluj, după ce cercetările din Mureș, Brasov și Argeș au rămas fără nici un rezultat. Ieri, într-o conferință de presă, colonelul *Petru Mihuț*, șeful Statului Major al Jandarmeriei, a declarat: *„Nu avem nici o informație. Nici măcar dacă este viu sau mort, în ciuda desfășurării de forțe în acest caz“*. El a apreciat că această dezertare nu poate fi comparată cu nici un alt eveniment similar petrecut pînă acum, fiind pentru prima dată cînd, după atîtea zile, nimeni nu l-a văzut pe militarul care a părăsit înarmat postul de santinelă. Acesta nu numai că nu a fost văzut, dar nici nu a intrat în legătură cu familia, cu vreunul dintre cunoscuți sau cu alte persoane.

Soldatul Simion Izidor a părăsit postul de santinelă fără aprobare, duminică, în jurul orei 6.00, plecînd cu un pistol mitralieră de calibrul 7,62 milimetri și cu 60 de cartușe de război. Polițiștii care au efectuat investigațiile în cazul jandarmului nu exclud varianta unei sinucideri, apreciind că psihicul lui Izidor Șimon este destul de labil și afectat de problemele din familie. Cercetările au arătat că tînărul are o fire retrasă, a avut, în trecut, o serie de conflicte de familie și a dispărut de acasă în repetate rînduri, pentru perioade mai lungi de timp. Polițiștii au mai aflat că militarul le-a telefonat, în cursul săptămînii trecute, mai multor rude cărora li s-a plîns că este obosit. Tatăl lui Izidor spune că a primit o scrisoare de la fiul său, cu o zi înainte ca acesta să dezerteze. În scrisoare, tînărul se plîngea că, deși se simte bine din punct de vedere fizic, este obosit și stresat. ■

Secțiunea B

JOI
19 iulie 2001
Inclus în nr. 169

Monitorul
Sport

NORD'EST
100.4 FM
RADIO

Primul amical, prima victorie

■ *Poli Unirea - RATC CFR Moldova 3-1, într-un joc de pregătire disputat ieri în Copou*

Ieri-dimineață, pe terenul II din Copou s-a disputat primul meci amical al FC Poli Unirea de după reluarea pregătirilor, adversară fiind echipa ieșeană RATC CFR Moldova, proaspăt promovată în Divizia C. În prima repriză, formula trimisă în teren de Adrian Kereszy și Gelu Paveliuc amintea doar de a doua particulă a numelui echipei, în primul 11 fiind introduși doar jucători ce în sezonul trecut au jucat la Unirea 2000 plus noutatea Sîrbuscă. Formula de start a fost: Cîmpeanu - Bozianu, A. Ilie, Sîrbuscă, Gheban - Boghean, Drăgoi, Andruș, Tiron - Dobrea, Brighiu. De partea cealaltă, Dorinel Toiu și Dorel Stafie au trimis în teren pe: Comisu - Voicu, Cătușanu, Răileanu, Teșoi, Luiuz - Agape, L. Popescu, Ilade - Pădurariu, Ipate. Startul a fost favorabil „oaspeților", care au deschis scorul prin L. Popescu în minutul 6, disputa avînd în primele 45 de minute un aspect echilibrat în ciuda unei ușoare superiorități a grupării din Copou care a reușit egalarea în minutul 16 prin Andruși. Poli Unirea a schimbat total formula după pauză cînd au intrat Dulcianu, Petrache, Pietrariu, Climinte, D. Munteanu, Robu, Suru, Cotan, Căbălău, Manole și Grigore. Pe fondul cedării fizice a „transportatorilor" (care au cîștigat ieri cu 3-0 un amical cu formația din Hîrlău) „gazdele" s-au impus cu 3-1. Desprinderea a avut loc cu un sfert de oră înainte de final cînd Cotan a transformat un penalty acordat de... directorul de marketing al lui Poli, Dragoș Urdaru, cel care a arbitrat meciul. Ultima semnătură de gol a fost a lui Grigore care a punctat cu 8 minute înainte de final. La RATC CFR Moldova au mai intrat în repriza secundă Gărgăun, Pancu, Pricop, P. Drăgoi.

Față de programul lui Poli anunțat ieri nu au mai apărut modificări. Astfel, sîmbătă va fi un al doilea amical, cu AS Telecom, iar luni va începe cantonamentul la Vatra Dornei. Miercuri, la Cîmpulung Moldovenesc, va avea loc meciul de Cupa României cu AS Telecom, care va fi în cantonament în localitatea din nordul Moldovei, federația dîndu-și acordul de principiu ca meciul să fie mutat de la Iași. În ceea ce-i privește pe cei de la RATC CFR, aceștia vor juca sîmbătă cu echipa din Tîrgu Frumos și vor pleca în cantonament pe 27 iulie la Muncel.

În altă ordine de idei, ieri au apărut unele neînțelegeri privind accesul la stadion al echipei, la un moment dat intenționîndu-se să fie închis și sediul clubului și vestiarele. Pînă la urmă, antrenamentul de după amiază al echipei s-a putut disputa, singura măsură luată fiind interzicerea accesului auto în incinta stadionului. Oricum, astăzi se dorește lămurirea unor aspecte privitoare și la alte asperități de care se împiedică noua conducere a clubului. **(Ovidiu MINEA)**

Tîrlea vine ca o vijelie

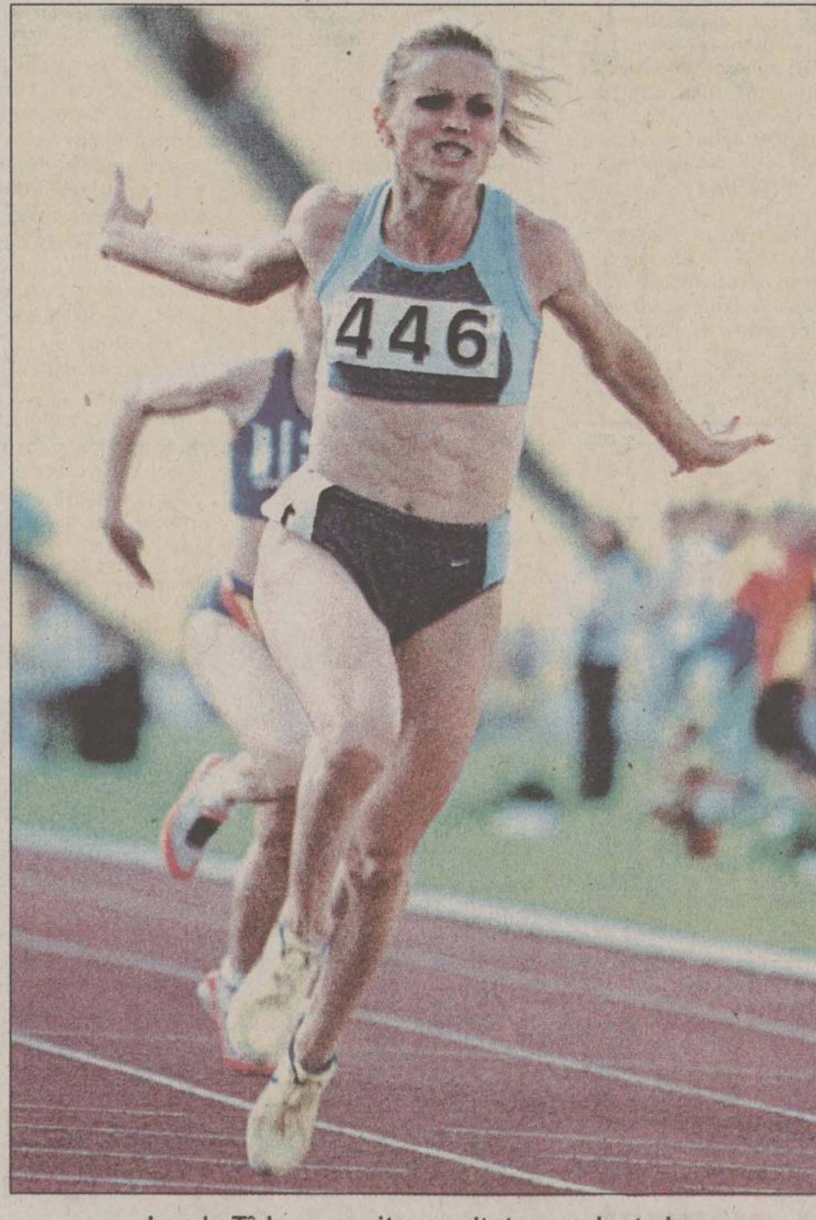

Ionela Tîrlea promite rezultate excelente la Campionatele Mondiale din această vară

■ *la Stockholm, romînca a obținut o victorie entuziasmantă în proba de 400 m garduri*

Ionela Tîrlea, simpatica atletă vîlceană, a produs o frumoasă surpriză la mitingul de la Stockholm „Grand Prix Galan" (categoria I), disputat marți seară, cîștigînd proba de 400 m garduri și realizînd cea mai bună performanță a sa din acest an, cu 54,65 secunde. Ionela a susținut un ritm perfect, fără nici o eroare la trecerea peste obstacole, victoria ei conturîndu-se înainte de trecerea pe ultima dreaptă, și a umilit-o pe una dintre cele mai constante atlete ale sezonului, ucraineanca Tatiana Terešciuk, care a trecut linia de sosire la 64 de sutimi în urma romîncei. Au urmat americancele Sandra Glover și Tonya Bailey. Victoria Ionelei Tîrlea este cu atît mai surprinzătoare, dacă ținem cont că vineri, la Oslo, s-a clasat pe penultimul loc la concursul de „Golden League". După seria de accidentări care au îndepărtat-o de Mondialele din 1999 și au compromis participarea ei la J.O., Ionela ne dă speranțe pentru noua ediție a CM, care va începe pe 3 august, la Edmonton. Trebuie însă să precizăm că la cursa de la Stockholm au lipsit mai multe vedete ale probei, ca marocana Nezha Bidouane, jamaicana Deon Hemmings, rusoaica Iulia Nosova și campioana en-titre Daimi Pernia (Cuba).

Un concurs excepțional au realizat la Stockholm săritoarele cu prăjina, toată elita probei fiind prezentă pe stadionul din capitala Suediei. În ciuda „amenințărilor" rusoaicei Svetlana Feofanova, care, recent, la Tula, a dus recordul continental la cota 4,70 m, ***Stacy Dragila*** a dovedit că, pe moment este imbatabilă. Americana a sărit 4,72 m și a cîștigat diamantul de un karat, în valoare de 10.000 de dolari, acordat de organizatori celor care depășesc recordul arenei. Dragila a încercat de trei ori să-și bată cu un centimetru propriul record mondial (4,81 m), fără să reușească, deși la prima tentativă a fost foarte aproape. Feofanova s-a oprit la 4,62 m, iar revelația sezonului, poloneza Monika Pyrek a trecut peste înălțimea de 4,57 m. Dramatică a fost săritura feminină în înălțime, cinci atlete reușind să sară 1,96 m, dar cîștigătoarea a fost doar una, ucraineanca ***Inha Babakova.*** La triplusalt, suedezul Christian Olsson, susținut frenetic de publicul local a încercat marea surpriză, a sărit 17,28 m, dar n-a putut să-l depășească pe recordmanul mondial ***Jonathan Edwards,*** care, în încercarea a patra, a reușit 17,40 m.

În sfîrșit, trebuie să mai remarcăm prestația senzațională a alergătorilor de cursă lungă din Spania, care au reușit să ia fața africanilor. ***José Antonio Redolat*** s-a impus pe 1.500 m (3:31,23), în fața unui redutabil trio kenyan format din Lagat, Bitok și Kipkurui, iar Alberto Garcia a cîștigat pe 5.000 m, în 13:04,86, în fața unei armate africane condusă de Paul Kosgei. La aceasta trebuie să mai adăugăm prestația Martei Dominguez, tot pe 5.000 m, care s-a situat pe poziția a doua, în fața unor atlete mai bine cotate. Dar spaniola nu a putut trece de fantastica kenyană ***Edith Masai,*** învingătoarea Gabrielei Szabo la Oslo, care a cîștigat cu un avans apreciabil și a înregistrat a doua performanță mondială a sezonului: 14:45,86. Gala s-a încheiat cu ultima apariție pe pistă a legendarului ***Michael Johnson***, participant, în cadrul unei echipe „Nike" într-o „ștafetă suedeză, cu două schimburi de 100 m, una de 200 și una de 400 m.

Rezultate, masculin: ***Ato Boldon*** (Trinidad) - 10,09 pe 100 m; ***Iuri Borzakovski*** (Rusia) - 1:44,80 pe 800 m; ***Terrence Tramell*** (SUA) - 13,31 s pe 110 m garduri; ***Wilson B. Kipketer*** (Kenya) - 8:14,87 pe 3000 m obstacole; ***Hussein Taber Al-Sabee*** (Arabia Saudită) - 7,88 m la lungime; ***Staffan Strand*** (Suedia) - 2,29 m la înălțime; ***Serghei Makarov*** (Rusia) - 86,19 m la suliță.

Feminin: ***Debbie Ferguson*** (Bahamas) - 22,77 s pe 200 m; ***Maria Mutola*** (Mozambic) - 2:33,53 pe 1000 m; ***Jenny Adams*** (SUA) - 12,84 s pe 100 m garduri. **(Nic. G)**

Francofili pînă în măduva oaselor

■ *românii se află pe locul doi în clasamentul pe națiuni al Jocurilor Francofoniei de la Ottawa*

■ Cinci participanți la Jocurile Francofoniei, care se desfășoară la Ottawa, în Canada, au cerut statutul de refugiați, după cum au declarat oficiali ai Departamentului de Imigrări, citați de publicația canadiană „Ottawa Citizens". Purtătorul de cuvînt al Departamentului de Imigrări, Richard Saint Louis, nu a dorit să precizeze țările din care provin cei cinci și nici numele lor. Un ofițer al Poliției din Ottawa, Monique Ackland, care se ocupă și de securitatea Jocurilor, a spus că solicitanții provin din cinci țări diferite și că aceștia au solicitat protecția autorităților canadiene pentru o perioadă de timp. Ackland a menționat că nu știe unde sînt cei cinci și a adăugat că mai multe amănunte în legătură cu aceștiai vor fi cunoscute în cîteva zile, după ce vor fi completate documentele de imigrare.

■ România ocupă locul al doilea în clasamentul pe națiuni, întocmit pe baza medaliilor cucerite la Jocurile Francofoniei. După cinci zile de întreceri, România a cucerit trei medalii, dintre care două de aur și una de bronz. Toate medaliile României au fost cîștigate în concursul de judo, prin Laura Moise (aur la categoria 48 de kilograme), Gabriel Munteanu (aur la categoria +100 de kilograme) și Ionel Nanu (argint la categoria 73 de kilograme). Primul loc în clasamentul pe medalii este deținut de Franța (șase de aur și patru de bronz), iar locul trei este ocupat de Canada-Quebec (una de aur, trei de argint și patru de bronz). Țara gazdă este reprezentată la aceste Jocuri de trei echipe, Canada, Canada-Quebec și Canada Nouveau-Brunswick. Pe celelalte locuri se situează Egipt (1-2-1), Canada (1-1-5), Tunisia (1-1-3), Belgia (1-1-0), Gabon (1-0-1), Polonia (0-1-3) și Camerun (0-1-1).

■ Echipa României a terminat la egalitate, 3-3, partida cu formația Franței, din grupa A a turneului de fotbal al Jocurilor Francofoniei, cele două reprezentative calificîndu-se în sferturile de finală ale competiției. Într-o altă partidă din grupa A, Haiti a învins cu 3-2 selecționata statului Burkina Faso. Iată și alte rezultate înregistrate în turneul de fotbal: Canada - Bulgaria 4-0; Egipt - Gabon 4-3; Camerun - Polonia 3-1; Maroc - Mali 2-2.

■ Reprezentativa României de tenis de masă, formată din Otilia Bădescu și Mihai Filimon, s-a calificat în finala competiției pe echipe de la Ottawa. Romîncele, care au învins Franța, în semifinale, cu 2-1, vor întîlni în finală, formația Luxemburgului, care a trecut în semifinale de Lituania, cu 3-0.

■ În turneul feminin de baschet, echipa țării noastre a învins Canada cu 75-54, ocupă locul al doilea în Grupa B, după Polonia și mai are de disputat partidele cu Egipt și Senegal. Reprezentativa română a învins anterior Marocul, cu 66-60 și a fost învinsă cu 73-63 de puternica formație a Poloniei. ■

Jordan e ca și întors în NBA

Michael Jordan **(foto)** le arată în fiecare zi tinerilor baschetbaliști de la Washington Wizards cum trebuie să se antreneze înaintea noului sezon din NBA, însă în calitatea sa de președinte al acestui club, „Air" Jordan, acum în vîrstă de 38 de ani, nu a luat încă o decizie referitoare la eventuala sa revenire pe terenul de joc. Luna trecută, Jordan și-a fracturat două coaste, în timpul unui antrenament destul de intens, dar speră ca, începînd de săptămîna viitoare, să poată intra în programul normal de pregătire al echipei. ***„Nimeni nu știe ce se va întîmpla cu mine, nici măcar eu nu știu. Dacă mă voi întoarce în NBA, nu știu și nici nu pot spune acum. Va trebui să așteptăm și să vedem ce se va întîmpla"***, spune Jordan, care poartă un corset special la antrenamente, pentru a evita o nouă accidentare.

În orice caz, Jordan nu intenționează să joace în cele șase meciuri de pregătire pe care Wizards le are programate în perioada de vară. Antrenorul principal al echipei, Doug Collins, rămîne optimist: ***„Michael se simte mai bine, asta o știu cu siguranță și cred că abia așteaptă să reintre pe teren într-un meci oficial. Sînt sigur că inima lui a rămas pe teren și că simte acel imbold pentru a reveni în mijlocul acțiunii NBA. În cazul lui nu-mi rămîne decît să aștept derularea evenimentelor"***. Michael Jordan s-a retras din campionatul nord-american de baschet profesionist în 1998, după șase titluri de campion cîștigate cu Chicago Bulls. ■

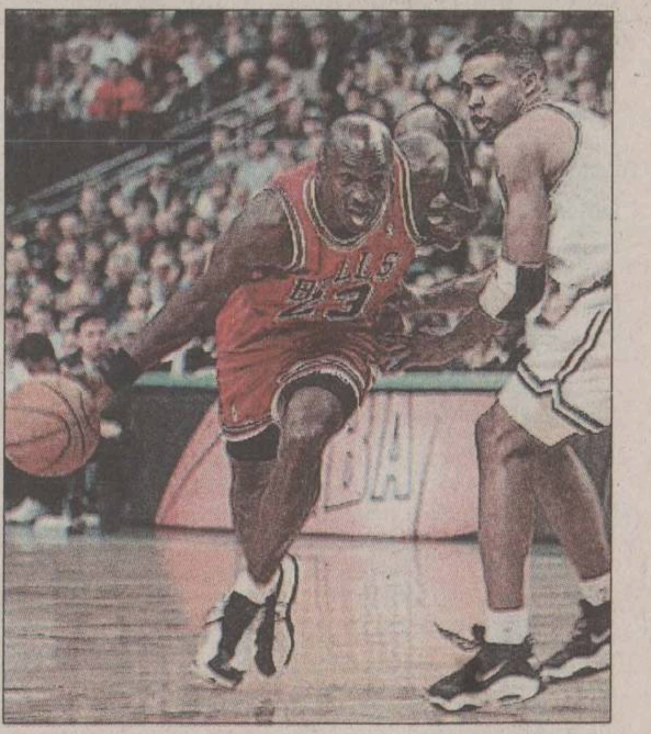

Rapid tărăgănează judecata

■ *judecarea litigiului dintre cei cinci jucători protestatari și gruparea feroviară a fost amînată*

Daniel Iftodi (dreapta) e sigur că din sezonul următor nu va mai îmbrăca tricoul Rapidului

Comisia de Apel a Ligii Profesioniste de Fotbal a amînat pentru 30 iulie judecarea litigiului dintre jucătorii Robert Niță, Dorel Mutică, Cornel Frăsineanu, Petre Marin și Daniel Iftodi și clubul Rapid, pentru completarea dosarului de către gruparea giuleșteană. Președintele Comisiei de Apel, Iosif Urs, a declarat că gruparea feroviară, reprezentată de directorul economic, Ilie Florea, a prezentat o copie a Regulamentului de ordine interioară. Comisia a solicitat oficialilor rapidiști originalul documentului precum și dovada plăților primelor jucătorilor implicați.

„Jucătorii au primit în baza acelui Regulament de ordine interioară prime de joc pe care nu le contestă, dar contestă prevederea din regulament prin care li se diminua contractul de muncă în cazul neîndeplinirii obiectivului. Dacă regulamentul nu este valabil, atunci pe ce bază s-au acordat primele de joc?", a spus Urs, precizînd că gruparea rapidistă a susținut că a plătit jucătorilor prime de joc și de obiectiv mai mari decît procentul de 30%, cu care au fost reduse contractele jucătorilor.

Președintele Comisiei de Apel a menționat că situația lui Mutică este puțin diferită, deoarece fotbalistul a semnat contractul cu gruparea feroviară înainte de intrarea în vigoare a regulamentului prezentat, pe care este înscrisă data de 1 august 2000. Urs a spus că a cerut reprezentanților clubului Rapid să prezinte la următoarea ședință a comisiei Regulamentul de ordine interioară care era valabil în momentul în care Mutică a semnat contractul.

Președintele Asociației Fotbaliștilor Profesioniști din România, Alex Rădulescu, care a asistat la ședința Comisiei de Apel, a declarat că, împreună cu jucătorii, va contesta valabilitatea regulamentului de ordine interioară, adăugînd că a discutat telefonic cu căpitanul formației Rapid, Nicolae Stanciu și că acesta i-a declarat că nu a semnat acel document.

Președintele Ligii, Dumitru Dragomir, care a fost solicitat de Rădulescu să asiste la ședința Comisiei de Apel, a refuzat acest lucru deoarece a spus că nu dorește să influențeze în nici un fel decizia comisiei. ***„Oricum, cine a realizat acel Regulament de ordine interioară al clubului Rapid ori este infantil ori nu are ce căuta în mișcarea sportivă, nu numai în fotbal. Nu există vară în care să nu avem de judecat un litigiu al grupării Rapid"***, a spus Dragomir.

Niță, Frăsineanu, Mutică și Petre Marin au făcut apel împotriva deciziei Comisiei Juridice care le-a respins cererile prin care contestau diminuarea, pe baza regulamentului de ordine interioară, a contractelor de muncă cu 30% pentru neîndeplinirea obiectivului. ■

MISS MONITORUL

Smaranda Corcaci este plină de talente

Elevă în clasa a XI-a la Școala „Waldorf", ***Smaranda Corcaci*** (șatenă cu ochi căprui - 1,70 m, 43 kg) are „lipici" la interlocutori, fiind îndrăgită la fel de mult de copii, colegi, admiratori și familie. Prietenoasă, cîteodată egoistă și rareori răutăcioasă, Smaranda este născută la Satu Mare, dar de cînd se știe locuiește în Iași. Ar vrea să deschidă o expoziție de pictură abstractă la Paltul Culturii, pe tema „Viață și moarte", stilul ei apropiindu-se cu cel al lui Salvator Dali, dar nu are decît 11 tablouri și trebuie să mai muncească pînă la 35-40, cîte se cer pentru un vernisaj. A făcut dans sportiv la „Nikons" și „Magic", modeling la „Accademia Show", iar acum este manechin la agenția „Fargo". A participat la festivalurile de coafură „Maviov" și „Gett's Hair Studio" - București, a prezentat ținute vestimentare pentru Nanette, O'Neil, Niki Fashion și a participat la festivalul „Wella". În plus, a fost printre manechine la „Festivalul de modă Moldova - 1999" și la „Festivalul Don Juan", din același an. A urmat cursuri de pian la Palatul Copiilor, ariile lui Czerny, un compozitor maghiar celebru, fiindu-i cît de cît accesibile. Educația a fost completată și cu un curs de înot. „Cînd merg la bunici, la Satu Mare, lucrez ca salvamar la ștrand", precizează Smaranda, care, dacă actul medical cere, ar face fără să ezite respirație gură la gură pentru a salva un înecat. Smaranda, care a venit din copilărie cu familia la Iași, a mai făcut baschet la CSM, dar mai mult i-a plăcut să învețe karate, disciplină pe care a practicat-o timp de 4 ani. Visul ei este să termine ASE - secția marketing-media și să fie realizatoarea unei emisiuni tv de divertisment. **(Leonard CANANĂU)**

Pentru ședința foto, efectuată la „Disco Viper", Smaranda Corcaci a purtat tricou din plasă și un pantalon țigaretă basc, terminație din imitație de piele strech, ținută vestimentară oferită de firma „Nelmar". Pentru această ocazie, stilistul Ovidiu Cristea, de la „Maviov Hair Studio", i-a făcut o pieptănătură numită „Black Beauty"

Votul care îți aduce Monitorul acasă

Talonul prin care cititorii pot stabili ordinea finală a concursului „Miss Iulie" și pe care vor aprecia cu note de la 1 la 10 frumusețea concurentelor se află în pag 1. Talonul va fi decupat și trimis într-un plic pe adresa OP 10, CP 2090 sau depus la centrele de mică publicitate ale Monitorului. Prin tragere la sorți, trei dintre cititorii care au trimis taloane completate vor primi gratuit un abonament pentru o lună la „Monitorul".

Talon de înscriere

Miss Monitorul

Nume/Prenume ____________
Adresa ____________
____________ Vîrsta ____
Telefon ________ Ocupația ________
Greutate ________ Înălțime ________
Pásiuni ____________
____

Trimite un plic care să conțină o fotografie și talonul de înscriere de mai sus pe adresa OP 10, CP 2090, Iași, 6600 sau depune-l la unul din centrele de Mică Publicitate Monitorul.

Monitorul organizator
sponsor Nelmar

MADONNA
își plătește polițele

Madonna **(foto)** pare a fi asimilat foarte bine zicala că ***„răzbunarea este o mîncare care se consumă rece"***. Astfel, recent, diva pop a găsit o metodă de a plăti o polită mai veche, scotînd la vînzare o scrisoare prin care muzica ei era refuzată de o casă de discuri, la începutul carierei sale.

Casa Sotheby's este cea care a scos la vînzare, ieri, pretioasa misivă de respingere trimisă pe 30 septembrie 1981 de către ***Jimmy Ienner,*** presedintele de la Millennium Records, managerul de atunci al Madonnei, ***Alec Head.*** În scrisoare, Ienner a scris următoarele: ***„Nu cred că ea este pregătită. Are baza unui artist puternic dar, pe moment, prefer să o las în pace și să văd mai tîrziu cum se descurcă".*** Culmea ironiei, scrisoarea a fost scoasă la licitatie, cu începere de la 1500 de dolari, împreună cu caseta și CV-ul pe care viitoarea mare vedetă le trimisese casei de discuri ce avea să o refuze și care, din cauza unui președinte ce nu și-a dat seama de cum avea să evolueze tînăra Madonna, avea să piardă zeci de milioane de dolari.

Un alt asemenea caz, celebru, este cel al studiourilor Columbia care, la începutul anilor '70 au refuzat proiectul cinematografic al unui tînăr regizor. Acesta se numea ***George Lucas*** iar filmul lui, **„Războiul stelelor"**, avea să aducă zeci de milioane de dolari studiourilor 20th Centruy Fox care au avut încredere în el.

Scrisoarea de rspingere a Madonnei este doar unul din cele 70 de obiecte scoase la licitatie prin casa Sotheby's, pînă la 1 august. ***„Această licitație celebrează 20 de ani de carieră pentru Madonna, ca emblemă a muzicii pop"***, a explicat ***Robert Schagrin,*** organizatorul actiunii.■

Tom Cruise a plecat cu noua sa iubită, Penelope Cruz, în Fiji

La cinci luni de la anunțarea despărtirii de sotie, starul ***Tom Cruise*** **(foto)** a plecat în Fiji împreună cu actrita de origine spaniolă ***Penelope Cruz***, noua sa cucerire, a anunțat Pat Kingsley, purtătoarea de cuvînt a actorului, citată de agentia Reuters.

Cruise (39 de ani) și Cruz (27 de ani) au avut mai multe „întîlniri" săptămîna trecută incluzînd și o cină într-un restaurant de lux din Beverly Hills, vineri, unde cei doi au fost fotografiati împreună. Cei doi s-au cunoscut pe platourile de filmare a productiei **„Vanilla Sky"** și au ajuns împreună la petrecerea de aniversare a zilei de nastere a actorului, pe 6 iulie. ***„Tom este despărțit de cîteva luni și atît el cît și Nicole (Kidman - n.n.) au avut timp să se obișnuiască"***, a comentat ***Pat Kingsley.***

Ea a mai confirmat că Tom Cruise a plecat în vacanță în această sptămînă în Fiji, chiar în stațiunea în care săptămîna trecută Nicole Kidman a sosit împreună cu ***Russell Crowe***, dar nu a vrut să confirme dacă Penelope Cruz îl însoțeste pe cunoscutul actor, sugerînd că „însotitoarea feminină" văzută împreună cu Cruise în exclusivistul Wakaya Club ar psutea fi una din cele teri surori ale lui.

Cotidianul The Sun însă sustine în editia lui de ieri că Tom a ajuns duminică în Fiji însotit de Penelope Cruz, la numai 48 de ore după ce Nicole Kidman părăsise insula însoțită de Russell Crowe. O sursă din Fiji a declarat ziarului britanic că ***„Tom și Nicole își ascut cuțitele în vederea procesului de divorț și e uimitor cum de au venit în vacanță în același loc. Probabil că unul vrea să demonstreze ceva celuilalt, într-un mod mai bizar".***

Penelope Cruz, care a debutat în Spania pentru a venit ulterior la Hollywood, are reputația de a cuceri bărbati însurati și a sparge căsniciim, gurile rele ***„trecîndu-i la palmares"*** relatia destrămată a lui ***Matt Damon*** cu ***Winona Ryder*** și divortul lui ***Nicolas Cage,*** ambele survenite în care actorii turnau împreună cu frumoasa spanioloaică.

Conform zvonurilor, tot Cruz ar fi la originea divortului lui Cruise, informatie negată vehement de celebrul actor.■

Proteina care ucide celulele canceroase

■ *doi savanți au anunțat descoperirea unei proteine care ar putea oferi un nou mijloc de luptă contra cancerului*

Oamenii de știință au anuntat descoperirea unei proteine care oferă noi posibilităti de anihilare a celulelor canceroase, a anuntat site-ul Ananova.

Proteina RKIP este descrisă ca fiind un ***„sistem de autodistrugere"*** al celulelor canceroase fiindcă, se pare, le face pe acestea să se „sinucidă" prin punerea în imposibilitate de activare a unei anume molecule. În celulele canceroase, nivelul proteinelor RKIP este foarte scăzut iar cel al moleculelor NFkappaB este crescut, configuratie care face celulele să supravietuiască. Oamenii de știință încearcă creșterea cantității de RKIP în aceste celule ceea ce ar duce la stoparea răspîndirii tumorilor și, în cele din urmă, la distrugerea celulelor canceroase.

Detaliile acestui studiu au fost făcute publice de profesorul ***John Sedivy*** de la universitatea Brown din Rhode Island, și de profesorul ***Walter Kolch*** de la universitatea din Glasgow care au tinut un discurs la o conferință despre cancer și relarea genomului, tinută în orasul Glasgow din Anglia. Cei doi cercetători au explicat că, prin conceperea unor droguri care să imite sau să amplifice actiunea proteinelor RKIP, savanții vor putea descoperi modul în care celulele canceroase pot fi determinate să se autodistrugă. ***„Cancerul nu este cauzat doar de celuelele care se divid prea repede"***, a explicat profesorul Sedivy. ***„Faptul că celulele canceroase nu mor atunci cînd ar trebui reprezintă un factor important al bolii. Cercetările noastre sugerează că, la multe celule canceroase, «dispozitivul de autodistrugere» ar putea să nu funcționeze, permițîndu-le să trăiască mai mult decît este normal. Dacă această proteină afectează atît creșterea cît și supraviețuirea lor, atunci înseamnă că avem la dispoziție un nou mod de a distruge celulele canceroase".*** ■

Harrison Ford se întoarce la nevastă

După ce mai mult zvonuri l-au dat drept încurcat cu prietena lui ***Jack Nicholson, Harrison Ford*** a uimit pe toată lumea împăcîndu-se cu soția sa și întorcîndu-se acasă.

Marele actor s-a despărtit anul trecut de soția sa, ***Melissa Mathison,*** scenarista filmului **„ET".** Cuplul a sărbătorit împăcarea la Hawaii, într-o a doua lună de miere plină de tandrete.

Harrison se odihnește acum după ce a salvat viața unui cercetas de 13 ani care se rătăcise pe munte. Tînărul se pierduse de colegii lui de trupă și a fost nevoit să petreacă noaptea singur numai în tricou, șort și sandale, sub o stîncă din Parcul National Yellowstone. A doua zi el a fost descoperit de Harrison Ford care se alăturase echipelor de cercetare la bordul elicopterului său personal.■

Irina de la Evrika este vedeta Playboy a lunii august

Irina, una dintre componentele trupei Evrika, este vedeta Playboy a editiei din august, care va apărea la începutul săptămînii viitoare, se arată într-un comunicat dat publicității miercuri de cunoscuta revistă.

Pentru cititorii care încă se mai tem de dentist, Playboy a pregătit opt pagini cu asistente, tot atîtea motive de relaxare pe scaunul stomatologic, și un superpictorial cu ***Rebecca Scott,*** playmate-ul lunii.

Din acest număr cititorii află ce înseamnă să fii bărbat alb în Japonia, despre un taraf de lăutari ce se pregătește să cînte la Hollywood, un interviu special cu scenaristul filmului **„Jurassic Park"**, scriitorul ***Michael Crichton*** și un altul cu fotbalistul ***Adrian Mutu.***■

Președintele Lincoln se otrăvea cu mercur

■ *dacă nu ar fi fost asasinat, legendarul președinte american ar fi putut muri din cauza anti-depresivelor*

Abraham Lincoln suferea de otrăvire cu mercur în anii care au precedat ascensiunea sa la președintie, se arată într-un studiu citat de AFP.

Cel de-al 16-lea președinte, în funcție în timpul Războiului de Secesiune, pare să fi prezentat toate simptomele unei otrăviri cu mercur apărută din cauza medicamentelor pe care le lua pentru a-și trata ***„melancolia persistentă"***, se arată într-un studiu apărut în numărul de iulie al revistei „Perspectives in Biology and Medecine". Insomnia sa și crizele de mînie remarcate de prietenii și familia sa se explică printr-o reactie toxică la pastilele pe care le lua înainte de alegerea sa ca președinte, în 1861. Aceste pastile, numite „Blue Mass", erau prescrise în mod curent pentru tratarea anxietății si depresiei, dar - potrivit studiului - conțineau o cantitate de mercur cu 9.000 de unități mai mare decît cea autorizată în prezent de către Agentia Americană de Mediu (EPA) pentru consum zilnic.

Din fericire pentru Lincoln și Statele Unite, viitorul președinte s-a decis să renunte la medicamentele sale, care - spunea el - îi dădeau „stări proaste". ■

Congresul mondial al poeților se va ține la Iași

La Iași va avea loc, în perioada 21-24 iulie, cea de a treia ediție a Congresului Mondial al Poetilor pentru cercetări în domeniul poeziei și recitări (WCPPRR) avînd tema **„Poezie în slujba frumuseții și a libertății în cel de al treilea mileniu"**. Vor participa poeți din 15 țări printre care: Canada, Corea, India, Moldova, Austria, USA, Germania, Spania, Japonia, China, Polonia, Israel, Angola, Bosnia, Cehia.

Din partea României vor participa ***Codrin Liviu Cuțitaru, Silviu Lupașcu și Gabriel Stănescu*** și vor ține discursuri Young-ja Park (președintele WCPPRR), ***Dorin Popa, Nicolae Breban*** și primarul ***Constantin Simirad.*** Cu ocazia congresului a fost editată antologia „Harmony" care contine versuri ale celor 143 de poeti participanti la acest congres, între care apar și ieșenii: ***Radu Andriescu, Liviu Antonesei, Emil Brumaru, Dorin Popa, George Popa, Lucian Vasiliu, Horia Zilieru*** și multi altii.Ceremonia de deschidere va avea loc pe 22 iulie la ora 10.00, la Sala de Conferințe a hotelui Unirea. ■

PROGRAMUL CINEMATOGRAFELOR

■ **„VICTORIA"**, 13 - 19 iulie 2001, **orele: 11.00; 14.30; 16.40; 18.50** - ***„Ciocolată cu dragoste"*** Productie, S.U.A., 2000. Dramă romantică, după un roman de Joanne Harris. Regia Lasse Hallstrom. Cu: Juliette Binoche, Johnny Depp, Judi Dench, Lena Olin, Alfred Molina. Premieră Tarif: 25.000 lei (la primul spectacol, de la ora 11, **tarif** 20.000 lei).

■ 13 - 19 iulie 2001, **orele: 21.00**, Cine-Top - ***„Asasinul din vis"*** Productie S.U.A., 2000, thriller psihologic. Regia Joe Charbanic. Cu: Keanu Reeves, James Spader, Marisa Tomei. **Tarif:** 25.000 lei.

■ **„REPUBLICA"**, 13 - 19 iulie 2001, orele 10.00; 18.00; 20.00 - „Schimb de vieti" Productie S.U.A., 2000, dramă romantică. Regia Don Roos. Cu: Ben Affleck, Gwyneth Paltrow, Joe Morton, Nastasha Henstridga, Tony Goldwyn. Premieră Tarif: 25.000 lei (la primul spectacol, de la ora 10, tarif 20.000 lei).

■ 13 - 19 iulie 2001, **orele: 14.00; 16.00;** - ***„Arta războiului"*** Coproductie SUA, Hong Kong, Canada, 2000, film de actiune. Regia Christian Duguay. Cu: Wesley Snipes, Anne Archer, Mic hael Biehn. **Tarife:** 25.000 lei.

■ **Casa de Cultură a Studenților - sala Azur**

13 - 19 iulie 2001 (exceptînd zilele de luni și marti), **orele 18.00** - ***„Dincolo de uși"*** („Sliding Doors"). Productie SUA, 1999, dramă psihologică. Regia Peter Howitt. Cu: Gwyneth Paltrow, John Hannah, Jeanne Tripllehorn. Premieră **Tarif:** 12.000 lei

■ 13 - 19 iulie 2001 (exceptînd zilele de luni și marti), **orele 20.00** - ***„Vatel".*** Coproductie Franța, Anglia, 1999, dramă. Regia Roland Joffe. Cu: Gerard Depardieu, Uma Thurman, Julian Sands, Tim Roth. **Tarif:** 12.000 lei

INTEGRAMA ZILEI

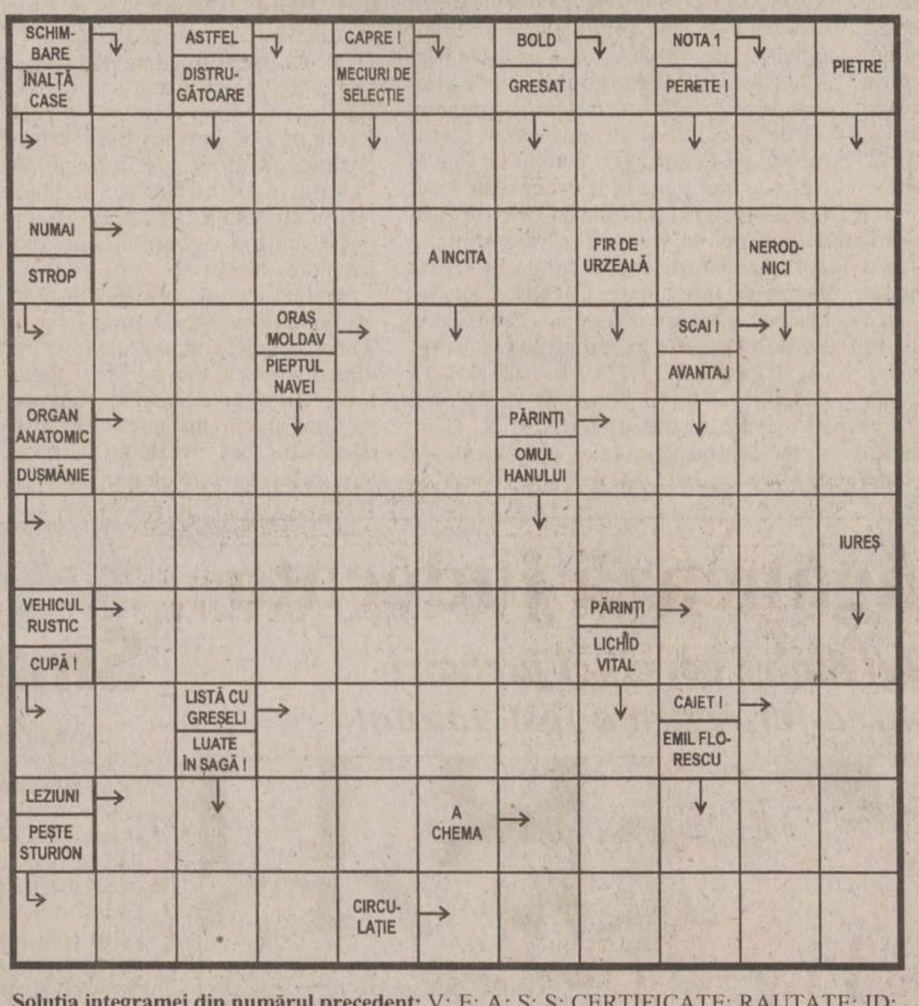

Soluția integramei din numărul precedent: V; E; A; S; S; CERTIFICATE; RAUTATE; ID; TIZI; BANALI; FA; TIRAN; F; OI; CALI; ACI; CEARA; ETIC; SATUL; CRETA; RATARE; MAR; SENA; ARMATE

Japonezii au inventat tricourile cu vitamina C

O firmă japoneză a pus la punct un tricou impregnat cu vitamina C care vrea să fie, în opinia producătoilor lui, ***„ultimul răcnet"*** în materie de sănătate, a anuntat agenția Reuters.

Firma Fuji Spinning Co Ltd a descoperit o fibră care contine o substantă chimică ce se transformă în vitamină C în contact cu pielea, a anunțat, miercuri, purtătorul de cuvînt al firmei.

Un tricou fabricat pornind de la această fibră ar putea distila echivalentul în vitamine a două lămîi iar efectul lui poate dura timp de 30 de spălări. ***„Acest efect insolit variază în funcție de individ și este încă în fază de testare"***, a adăugat purtătoul de cuvînt ce a tinut să precizeze că aceste tricouri nu pot înlocui comprimatele de vitamine. Fuji Spinning crede că va putea comercializa acest produs începînd cu anul 2002 fără a putea indica, deoacamdată, un posibil pret de vînzare.

Pentru viitor însă firma japoneză își propune să exploateze acest filon, mai ales prin lansarea unei linii de lenjerie cu vitamine.■

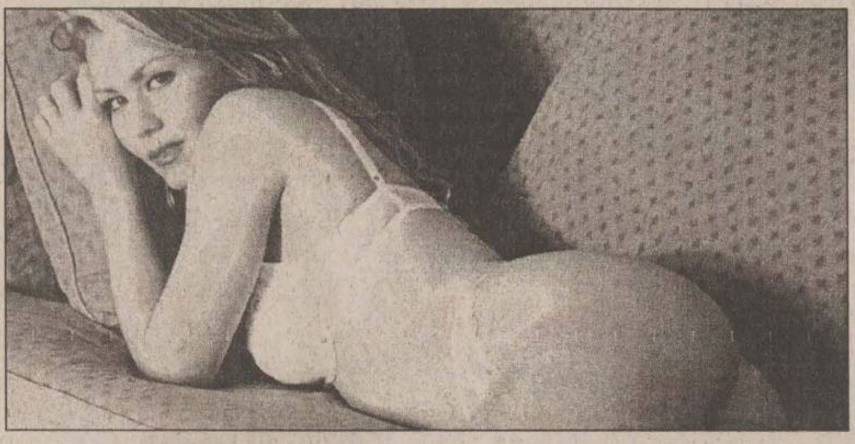

„Descărcați-o" pe Sarah!

O actriță australiană foarte sexy încearcă să înscrie un nou record mondial în „Guiness Book": recordul pentru cea mai „descărcată" femeie de pe internet, a anunțat Ananova.

Sarah Jane **(foto)**, actriță, model și cîntăreață din Australia, vrea să sufle acest titlu de la stripteuza americană ***Danni Ashe*** care a pretins recent că, de pe site-ul ei personal, au fost descărcate peste un miliard de imagini ce o reprezintă. Încercarea actriței australiene va avea loc pe site-ul ei (www.sarahjane.com.au) pe 1 august cînd vor fi monitorizate toate accesările vreme de 24 de ore, a anunțat ziarul Sydney Morning Herald, citat de Ananova.

Actuala deținătoare a recordului, Danni Ashe, fost model nud și stripteuză, este descrisă pe site-ul ei ca fiind ***„un amestec de Horatio Alger, Gypsy Rose Lee și Bill Gates"***. ■

„Piticul piticilor" susține spectacole la Satu Mare

Cel mai mic pitic om din lume, un bărbat de numai 65 de centimetri, se află, în aceste zile, la Satu Mare, pentru a pune la punct detaliile unor spectacole pe care le va susține în zonă împreună cu trupa sa de circ.

Istvan Toth, poreclit Pityu, este originar din Ungaria și a fost declarat, în mod oficial, cel mai scund pămîntean. Numerele de circ prezentate de el ca saltimbanc au avut un succes deosebit în întreaga lume, chiar dacă Pityu le ajunge celor mai mulți abia pînă la genunchi.

Istvan Toth are 33 de ani și este căsătorit cu o balerină cu peste un metru mai înaltă decît el. Cei doi au o fetiță de 14 care și-a depășit și ea cu mult tatăl în înălțime. ■

Numai
12000 lei/minut!
051.89 29 89
Te pui cu oltencele?
051.89 22 11
OLTENCE FIERBINTI®
87.000 lei/min
INTERZIS MINORILOR
www.zonaX.ro

SOCIETATEA ROMÂNĂ DE RADIODIFUZIUNE
RADIO IASI

RADIO IAȘI
1053 khz. - 285 m.l.u.
2 nov.1941 - 60 - 2 nov.2001
http://www.radioiasi.ro

emitem ⏩ 6.00 - 22.00 ⏪ emitem

La zi, cu informațiile din zona Moldovei,din țara și din lume

Știri ★ 6.00-8.00-9.00-11.00-12.00-15.00-17.00-18.00-21.00 ★ Știri

Radiojurnale ✲ 7.00-13.00-16.00-19.00 ✲ Radiojurnale

Evenimentele zilei ★ 19.20 - 20.00 ★ Evenimentele zilei

CU NOI, MAI INFORMAT - CU NOI, MAI PUTERNIC

HOROSCOP

Berbec 21 mart. - 20 apr.
Căutările dvs. sînt, pînă la un punct, zadarnice și nu vă satisfac decît curiozitatea. Nu reușiți să ajungeți la un rezultat convingător pentru nimeni dintre cei care vă urmăresc.

Taur 21 apr. - 20 mai
Nu depinde de dvs. dacă lucrurile vor evolua în bine sau nu. Alții vor decide, dar vor purta și răspunderea. Pînă una alta, vă mulțumiți să apreciați spectacolul.

Gemeni 21 mai - 21 iun
Ați prefera să vă retrageți fără zgomot, însă prezența dvs. a fost deja semnalată. Prietenii încearcă să vă deschidă o pîrtie, deși se lovesc de o rezistentă îndîrjită.

Rac 22 iun - 22 iul
Capacitatea dvs. de anticipatie nu dă greș nici de data aceasta, cu toate că aparențele înșală. Nu vă dați în lături de la o actiune riscantă, dar nu din plăcerea experimentului.

Leu 23 iul - 22 aug
Punctul culminant se apropie și, spre satisfactia dvs., ați reușit să convingeți pe cine trebuie. Cu toate piedicile care vi se pun, continuați să vă urmăriți proiectele.

Fecioara 23 aug - 22 sept
Atmosfera a devenit destul de încordată și asta vi se datorează în bună măsură. Amintirile vă leagă de propria neputință și vă fac să retrăiti eșecurile.

Balanta 23 sept - 22 oct
Vă alăturati echipei fără mofturi, cu toate că ați fi avut de obiectat unele lucruri. Trageți nădejde că se va găsi cineva să vă asculte la timp.

Scorpion 23 oct - 21 nov
Deceptia vă privește în exclusivitate: au fost destui care v-au prevenit la timp. V-ar plăcea să moară și capra vecinului, dacă pentru dvs. nu se mai poate face nimic.

Săgetător 22 nov - 21 dec
Stiti să trageți spuza pe turta dvs. pentru că ați reușit să depășiti naivitătile de început. Nu țineți cu tot dinadinsul ca numele dvs. să fie mentionat la tot pasul.

Capricorn 22 dec - 19 ian
Aveți prilejul să plătiți o polită mai veche; ați așteptat atîta vreme. Nu răzbunarea o căutați, ci momentul cînd celălalt este obligat să-și recunoască greșeala.

Vărsător 20 ian - 18 feb
Nu vă convine să respectati reguli făcute de altii, cu atît mai mult cu cît nici nu ați fost de acord cu ele. Problema majorității are momente de confuzie care vă strică ratiunile de jucecată.

Pesti 19 feb - 20 mar
Sînteți gata să vă retrageți, dacă vi se face o altă propunere, cel putin la fel de atractivă. Dar să vă dați la o parte numai pentru că așa vrea cineva, vi se pare absurd.

PUBLICITATE

SERVICII MEDICALE

• HELICOMED
CONF. DR. MARIN BURLEA

• PEDIATRIE
• ECOGRAFIE ABDOMINALE ȘI PELVINE
• GASTROENTEROLOGIE (copii și adulți)
• ENDOSCOPIE DIGESTIVĂ (copii și adulți)
DR. CORNEA ION - medic primar specialist O.R.L.
DR. VIERIU VERONA - medic primar specialist pediatru
• LOGOPEDIE (CORECTAREA TULBURĂRILOR DE VORBIE) Diagnostic și terapie individuală
PROF. LOGOPED: GEORGETA BURLEA
• PSIHOLOGIE - diagnostic și terapie
• Tratamente cu lumină polarizată (BIOPTRON) în afecțiuni respiratorii, reumatismale, nevralgii, afecțiuni alergice precum și tratatmente injectabile.
Program: - zilnic 9 - 19
- sîmbăta 9 - 13
Str. Străpungerea Silvestru nr. 32, bl. T2 (200 m, pe linia de tramvai, dintre gară spre Canta).
☎ 217666 ; 092-250707; 092-250690
Dr. Scînteie Mira
Dr. Tarasi Carmen
Dr. Dimofte Doina
Dr. Constantin Cătălin
Program:
luni - vineri: 9 - 19
sîmbătă: 10 - 14
Pentru programări și informații sunați la ☎ 218347

• PRO FAMILIA

Laborator analize medicale efectuează orice investigație de laborator, executate de profesori universitari
Str. Țuțora 11C, sc. D
Program: zilnic: 7.00-18.00
sîmbăta și duminica: 9.00-11.00
☎ 230.431

• POLICLINICA DE ELITĂ PROFESMED

str. VASILE CONTA nr. 18 (vizavi de policlinica Municipală, Piața Sf. Spiridon)

CONSULTAȚII ȘI TRATAMENTE ÎN TOATE SPECIALITĂȚILE DE MEDICINĂ
ECOGRAFII și celelate investigații paraclinice;
CHIURETAJE - și prin metoda modernă prin aspirație;
TOATE ANALIZELE DE LABORATOR cu aparatură și reactivi din import;
Program: luni - vineri: 7.30-19.30, sîmbătă: 7.30-14.00
☎ 213 226

• ECHOMED
Obstetrică - ginecologie

Medici primari: Maria AKAD, Alexandra OVĂNESCU, Hassan AKAD, Maricica PAVALEANU, Marin BURLEA
■ **ECHOGRAFII:** diagnostic de sarcină, depistarea sexului fetal, afecțiuni ale sînului, ficat, rinichi, pancreas.
■ **Chiuretaje uterine**
■ **Tratamente pentru sterilitate** (feminină și masculină)
■ **Teste** pentru sarcină (3 min.)
■ **Contracepție** orală și montări sterilete
■ **Colposcopii.**
■ **Cauterizări** - biopsii uterine și de col.
■ **Examene citologice**: citodiagnostic, secreții vaginale, secreții uretrale, spermograme, teste postcoitale
Consultații asigurate de profesori universitari și medici specialiști de înaltă competență profesională.
Șos. Păcurari nr. 4, corp anexă la bl.590A (vis-a-vis de Oficiul PTTR)
☎ 251927 (fax); 145272; 094-216.467; 092-149200.

• LASER CLINIC

Tratamente ultramoderne cu LASER pentru COPII și ADULȚI, la CABINET sau DOMICILIU, cu aparatură ULTRA-PERFORMANTĂ care realizează VINDECĂRI RAPIDE, DURABILE și BIOSTIMULAREA GENERALĂ, oferite de cadre universitare SUPRA-SPECIALIZATE în străinătate.
• URGENȚE: traumatisme, dureri, paralizii, accidente cerebrale
• INFECȚII: amigdalite, otite, bronșite, gingivite, herpes, stomatite, cistite, pneumonii, tuberculoză
• ALERGII: rinită, sinuzită, astm, eczeme
• BOLI MUSCULO-SCHELETALE: artrite, artroze, osteoporoză, ciocuri
• BOLI DE PIELE: acnee, cicatrici, arsuri, psoriazis, plăgi accidentale și postchirurgicale, ulcere, infecții, chelie
• CRONICE: arterite, hemoroizi, cardiopatii, diabet, colite, hepatite, cancere
• NEURO-PSIHICE: nevralgii, paralizii, migrene, nevroze, depresie, oboseală, amnezie
• GINECOLOGICE: dismenoree, metroanexite, sterilitate, frigiditate
• SPECIALE: riduri, înfrumusețare, surditate, zgomote în urechi, stopatul fumatului, obezitate, impotență.

Programări:
tel. 032-251117, 232807; 094-849637

AVEȚI ÎNCREDERE ÎN NOUA MEDICINĂ A MILENIULUI III !

• BIO PAN
CENTRU MEDICAL

Str. V. Alecsandri 9B, ap.1
☎ 032/210.728
Zilnic: 10.00-18.00
Sîmbăta: 10.00-12.00

- ECOGRAF COLOR COMPUTERIZAT
Medici primari
• UROLOGIE- SEXOLOGIE:
- Dr. Constantin Liviu Panainte (doctor în științe medicale). Mici intervenții chirurgicale și urolo-gice, cistoscopii, cauterizări, sterilitate ☎ 095-643908
• PNEUMOLOGIE:
Dr. C-tin Panainte - consultații, scopii și grafii pulmonare ☎ 032-211535
• OBSTETRICĂ-GINECOLOGIE:
Dr. Ioan Bunea ☎ 094-622567
Dr. M. Holicov ☎ 094-606420
Contracepție orală, montări sterilete, cauterizări, tratamente sterilitate, chiuretaje.
• CHIRURGIE PLASTICĂ ȘI ESTETICĂ
Dr. R. Budurcă ☎ 095-537274
• MEDICINĂ DE FAMILIE:
Dr. I. Florea ☎ 094-533830

• Cabinet de oftalmologie și optică medicală

SC MEDOPTICA SRL
Socola nr. 8 (lîngă 1001 Articole)
Cabinet cu contract Casa de Asigurări de Sănătate
CONSULTAȚII CU APARATURĂ COMPUTERIZATĂ
- Prescripții ochelari, lentile de contact (medicale și estetice)
- Consultații și tratamente oftalmologice
- Optică medicală (inclusiv lentile plastic, bifocale, progresive - Zeiss și Essilor)
Medici care asigură consultații:
Dr. Anghel Kreolla
Dr. Pepelea Lucia

• CABINET STOMATOLOGIC DentaPro
Dr. Lucian TEOFANESCU

medic specialist stomatologie generală **Dr. Loredana PRISTAVU**
medic specialist ortodonție

■ consultații GRATUITE!
■ refacerea ZÎMBETULUI plăcut cu materiale identice cu dinții naturali
■ nopți LINIȘTITE, fără grija durerilor de dinți
Programează-te ACUM la ☎ 115521.
Str. Rafael nr. 4 (pe str. Sărărie, vis a vis de Liceul Economic 1)
Program: Luni, Joi: 8.00-20.00
Marți, Miercuri, Vineri: 14.00-20.00
Sîmbătă: 8.00-14.00.

• CABINET STOMATOLOGIC
Dr. Daniela Lăzescu
medic primar stomatolog

Str. Sf. Lazăr nr. 45
(vis-a-vis de sediul BCR)
☎ 237998
Puteți telefona pentru programări zilnic între orele 8.00-18.00
(sîmbăta între 8.00-14.00)

• POLICLINICA "SĂNĂTATEA 2000"

str. LĂPUȘNEANU NR. 7A

Asigură asistență medicală în specialitățile:
■ Dr. Constantin IORDACHE
- MEDIC PRIMAR PEDIATRU
- MEDIC SPECIALIST CARDIOLOG
- COMPETENȚĂ ECOCARDIOGRAFIE

Oferă:
• Consultații pediatrice (cabinet și la domiciliu)
• Consultații de cardiologie pediatrică (cabinet și la domiciliu)
• Electrocardiograme
• Ecocardiografii
• Dispensarizarea, urmărirea și tratamentul copiilor cu boli cardiovasculare și a bolilor cronice în general.
PROGRAM CABINET:
- zilnic 14,30 - 20,30;
- sîmbăta, duminica 8,30 - 14,30
☎ 214001 (acasă); 214002 (Policlinică); 094-507780.
De asemenea, se mai acordă consultații de: **boli respiratorii** (Dr. L. SAVIN), **reumatologie-balneologie** (Dr. M. ACHIȚI), **pediatrie** (Dr. Ahmad MOHAMAD), **psihiatrie** (Dr. M. CHIRIAC și Dr. D. BUDEANU), **acupunctură** (Dr. M. IACOBESCU), **psihologie** (Psih. I. HIȚU și C. PETRESCU).

Policlinica are
MEDIC DE FAMILIE!!!
Relații suplimentare la - Secretariatul Policlinicii, zilnic între orele: 10,00 - 20,30; tel. 214002

• MEDIRO
(servicii medicale)

Asigurăm asistență medi-cală de specialitate în:
• MEDICINĂ INTERNĂ, CARDIOLOGIE, NEUROLOGIE, PEDIATRIE, DERMATOLOGIE;
• ANALIZE LABORATOR (Biochimie, Hematologie);
• ECHOGRAFIE, ELECTROCARDIOGRAME;
• Tratamente diverse (injecții intramusculare, intravenoase, infiltrații, perfuzii etc);
■ DERMO-OSMETOLOGIE
■ PSIHIATRIE
<<Efectuăm ANALIZE GRATUITE, COMPENSATE C.A.S.S.>>
<<REDUCERI PENTRU PENSIONARI>>
Bd. Alexandru cel Bun nr. 4, bl. 1205C-parter (în apropierea Podului dintre cartierele Mircea cel Bătrîn și Al. cel Bun)
Program: zilnic 9.00-19.00
☎ 259.111

• MEDFIZ

CENTRUL MEDICAL DE BALNEO-FIZIOTERAPIE ȘI RECUPERARE MEDICALĂ, CHIRURGIE PLASTICĂ ȘI RECONSTRUCTIVĂ, MEDICINĂ DE FAMILIE

Iași - Canta 2, bl. G11
Oferă,
în regim compensat de CAS,
• Servicii moderne de tratament recuperator în boli reumatismale, neurologice, respiratorii, sechele post traumatice, obezitate:
■ Electroterapie, electrogimnastică
■ Laserterapie
■ Ultrasonoterapie
■ Aerosoloterapie
■ Masaj - Kinetoterapie
■ Tehnici de medicină alternativă (electroacupunctură, homeoterapie)
• Consultații de chirurgie plastică-reconstructivă
• Intervenții de mică chirurgie
Înscrieri la medic de familie
☎ 032-165571; 032-216231; 032-214878
094/206903; 094/634684

• OPTIMIT
Cabinet oftalmologic și optică medicală

■ **Consultații oftalmologice complete -cu tarif redus-** (cu trimitere de la medicul de familie) efectuate cu aparatură profesională computerizată asigurată de medic primar oftalmolog **dr. Carmen Romanescu**
■ **Prescripții ochelari și lentile de contact**
■ Execuția ochelarilor promptă și de **calitate incontestabilă** asigurată de optician Dumitru Mihăiță.
Str. Nicolina nr. 6 (lîngă pasarela de la Bazar)
Program consultații:
luni-vineri 14.30-19
sîmbătă 10-13.
Program optică:
luni-vineri 9-19; sîmbătă 10-13
Programări și informații la ☎ 239175.

• ORTOPEDICA
Servicii Medicale
NON-STOP

B-dul Socola nr. 8, bl. C2, sc. C, tel. 231335, 094-514420, 094-470884
Asigură asistență medicală în:
■ ORTOPEDIE ȘI TRAUMATOLOGIE - consultații, tratamente (corectare diferitelor deformații ale membrelor superioare, inferioare, coloanei vertebrale sau bazinului, etc.) Tratamente moderne pentru FRACTURI, ENTORSE, LUXAȚII sau afecțiuni dureroase sau inflamatorii ale aparatului locomotor (artrite, artroze, lombo-sciatică, pinten calcaneean, ulcere de gambă, infecții, cicatrici vicioase, etc) prin laser, arsuri. Dr. B. Aniței.
■ TRATAMENTUL VARICELOR, hemoroizilor fisuri anale, ulcere varicoase
■ MEDICINĂ GENERALĂ, dr. P.Onu
■ GINECOLOGIE - consultații, tratamente, întreruperi de sarcină dr. S.Tomoșoiu, dr.C. Tomoșoiu, dr. F. Dumitrache, dr. D. Iancu.
■ ACUPUNCTURĂ
■ HOMEOPATIE dr.E.Galupa,
■ CHIRURGIE PLASTICĂ ȘI REPARATORIE - consultații, tratamente și intervenții chirurgicale. dr. C. Tamaș
■ ECOGRAFII, dr. O. Ciofea
CONDIȚII OPTIME DE INTERNARE (TV color, frigider)
Consultații și tratamente la domiciliu.

• SOFIDENT

Lucrări dentare din PORȚELAN

VITA - GERMANY
SHOFU- JAPAN
Ultima generație ACRILATE FOTOPOLIMERIZABILE
„GC" GRADIA - JAPAN
☎ 032/113750, 115460, 092 727930

• Psiholog
Ermina SOROCIANU

Policlinica Municipală 1, etaj 2, camera 202
• Testare și evaluare psihologică
• Consiliere psihologică și psihoterapie (individuală și de grup) copii și adulți
• Intervenții pentru: nevroze, psihoze, afecțiuni psihosomatice, anorexie nervoasă, obezitate, stress, tulburări comportamentale și ale dezvoltării psihologice, dificultăți școlare, de relaționare și integrare, probleme specifice de sex, cuplu și familie, divorț, dscriminare, conflict, vîrstă, motivație în activitate, eficiență, comunicare, satisfacție, urgențe psihologice etc.
Program cabinet:
luni, miercuri, vineri 13.30-20.30
marți, joi: 7.30-13.30;
sîmbătă: la cerere
☎ 177344. 091-405635

• POLICLINICA nr. 1

Medici cu experiență, oferă **servicii medicale moderne** în următoarele cabinete individuale, recent înființate:
parter **OFTALMOLOGIE**
cab. nr. 100-**dr. Gabriela TODOSI**, tel. 093/213093
etaj I **CARDIOLOGIE**
cab. nr. 173
-**dr. Luminița NECULA**, tel. 094/781905
etaj II **DERMATOLOGIE**
cab. nr. 203 ☎ 244590 (direct)
- **dr. Florin TODIRAȘ**
- **dr. Adrian SOCOL**, tel. 094/613639
NEUROLOGIE
cab. nr. 202
-**dr. Adina CUCIUREANU** tel. 093/575312
etaj III **ONCOLOGIE**
cab. nr. 248
- **dr. Const. VOLOVĂȚ**, tel. 094/312243
ENDOCRINOLOGIE
cab. nr. 243
- **dr. Violeta GNEAZDOVSCHI**
OBSTETRICĂ-GINECOLOGIE
cab. nr. 236
- **dr. Aneta CEHAN**
cab. nr. 235, tel. 260053
- **dr. Doina DĂMĂCEANU**
PSIHIATRIE ȘI PSIHOTERAPIE
cab. nr. 241
- **dr. Gabriel CRUMPEI**, tel. 276144, 092/202057
La aceste cabinete adresabilitatea este directă, **fără bon din triaj**, iar consultațiile sunt **gratuite** pe baza biletului de trimitere.

• TERAPII COMPLEMENTARE
REFLEXOTERAPIE, MASAJ, CROMOTERAPIE, AROMATERAPIE, FOTOTERAPIE

cu rezultate globale și durabile în:

• restabilirea funcțiilor organice (renal, hepatic, gastro intestinal, cardio, respirator etc.)
• întărirea sistemului imunitar
• echilibrarea glandelor endocrine
• probleme severe de spasmofilie
• eliminarea durerilor reumati-ce și tensiunilor de natură nervoasă sau cauzate de stress.
Terapeut: **Corina Turliuc** - specializare în Franța
CABINET AVICENNA
Bd. Ștefan cel Mare nr. 10
Program zilnic: 10-20;
sîmbăta: 10-16.
☎: 032-276433

• MEDI MENTOR - CENTRU MEDICAL

contract cu casa de asigurări de sănătate Iași - Podu Roș, str. Nicolina 5, bl. A2
Programări la telefon: 132093 (între stația de autobuz 9 și Liceul Racoviță)
♦ **OBSTETRICĂ ȘI GINECOLOGIE** (Contract CASS)
Conf. Dr. Cristina Anton
♦ **DERMATOLOGIE**
Dr. Rodica Teodoru - medic primar
♦ **STOMATOLOGIE - Contract CASS**
Dr. Mihaela Florescu - medic specialist - 094/258743
Dr. Irina Apostol
Consultații gratuite • efectuare lucrări porțelan • obturații foto
♦ **LABORATOR ANALIZE - Contract CASS**

☎ 032/132093, 135890

• Dr. Doina Iancu
medic primar

OBSTETRICĂ-GINECOLOGIE:
• Tratamente de sterilitate (femei și bărbați)
• Întreruperi de sarcină
• Disfuncții sexuale
• Planning familial
• Ecografii
Informații și programări:
tel.: 231.335 Ortopedica

• Dr. M. Cărăuleanu
Cabinet ginecologic

str. Petru Poni nr. 1B (vizavi de stația Shell-Păcurari)
Program:
zilnic: 17.00-19.00
sîmbătă: 10.00-12.00
• Consultații
• Echografii
• Chiuretaje uterine
☎ 257474

• CABINET ALERGOLOGIE
Dr. Victoria MAXIM

Medic primar pediatru și specialist alergolog copii și adulți
Ofer:
• Consultații
• Testări cutanate
• Tratament de specialitate
• Tratamente cu lumină polarizată (BIOPTRON) în afecțiuni alergice, respiratorii, nevralgii, acnee
Str. Piața Voievozilor nr. 13 , bl.3, parter (Cinema Dacia), în interiorul studioului Foto.
Program: Marți și Joi: 14,00 - 17,00 ; Sîmbătă: 8,30 - 11,30
Programări la telefonul: 131525; 136172 sau 093 083095

CENTRUL DE OFTALMOLOGIE
SI OPTICA MEDICALA
tel: 279910 ; 277437

SANOPTIC

NOU **Fără internare** operații de CATARACTĂ, GLAUCOM, STRABISM realizate cu aparatură ultraperformantă de Medic primar *dr. Smărăndița GALAN*.

* Întreaga gamă de consultații și tratamente oftalmologice **în regim compensat** asigurate de medici competenți cu aparatură computerizată de mare precizie.

* Execuția **pe loc** a ochelarilor de vedere de către personal calificat cu aparatură complet automată.

MATER OPTICA

- cel mai modern centru de oftalmologie și optică medicală din România

• Unicul atelier de optică din Iași în care confecționarea ochelarilor se face cu aparatură computerizată, de ultimă generație, mînuită de tehnicieni la curent cu ultimele descoperiri și evoluții în domeniul opticii
• Precizie maximă
• Consultații oftalmologice la nivel european:
- Refracții cu autokeratorefractometru
- Fund de ochi
- Presiuni intraoculare cu tonometru Haag - Streit
- Prescripții ochelari și lentile de contact (inclusiv lentile de contact cosmetice cu dioptrie și pt. astigmatisme)

IAȘI
Bd. Independenței nr. 10
tel. 214072

Medici care asigură consultații:
Prof. dr. Sergiu BUIUC
Medic primar dr. G. BEȘCHEA
Medic primar dr. G. DIMITRIU
Medic primar dr. G. MACOVEI
Medic primar dr. C. ANDRON
Medic primar dr. M. BREDEȚEANU
Medic primar dr. G. TODOSI

962
NON STOP

AMBULANȚĂ PRIVATĂ,
ECHIPAJ SPECIALIZAT ÎN MEDICINĂ DE URGENȚĂ
TRANSPORT MEDICALIZAT

CENTRUL MEDICAL MAS

Str. Străpungerii Silvestru 60, bl. CL 11, parter
Tel. 032-244962, Fax: 032-240962
♦ Abonamente la serviciile medicale
♦ Consultatii medicale la domiciliu cu rezultat imediat

PEDIATRIE	MEDICINĂ DE FAMILIE
DERMATOLOGIE	ENDOCRINOLOGIE
O.R.L.	CARDIOLOGIE CU EKG
MICĂ CHIRURGIE	GASTROENTEROLOGIE (ecograf)
ANALIZE DE LABORATOR	GINECOLOGIE (ecograf)

Servicii asigurate de cadre universitare din UMF Iași

CENTRUL DE DIAGNOSTIC RADIOLOGIC ȘI IMAGISTIC

Str. Moara de Foc 35 (bloc DNT) Tel: 032/251716 Autobuz: 19,30 Tramvai: 2,7

Execută: ♦ radiografii dentare retroalveolare ♦ ortopantomografii ♦ ATM dinamic ♦ ATM biaxial ♦ sinusuri maxilare în sistem panoramic sau Tschebul ♦ tomografii ale maxilarelor (control implant) ♦ telecefalografie (cefalometrie) ♦ craniu față/profil ♦ sinusurile frontale și sfenoidal ♦ sa turceasca (izometrica) cu părțile moi ale feței ♦ cartilagii de crestere (pumn) ♦ coloana vertebrala cervicala
Program: Luni - Vineri: 9-12 și 16-19, Sîmbătă 9-12

N O U !! OSTEODENSITOMETRIE pentru determinarea OSTEOPOROZEI ȘI OSTEOPENIEI prin DIGITAL X-RAY RADIOGRAMMETRY (DXR-BMD) Program: Luni - Vineri: 14-19

NOU!! **MAMOGRAFII - CU PROGRAM COMPLET COMPUTERIZAT PENTRU AFECTIUNI BENIGNE ȘI MALIGNE ALE SÂNULUI** Program: Luni-Vineri: 16-19

Conf. Dr. Ivona Lupașcu

- medic primar obstetrică-ginecologie -
diplomă europeană de competență în endoscopie ginecologică

CONSULTAȚII ECOGRAFII
■ bolile aparatului genital și ale sînului
■ sterilitate
■ diagnosticul și supravegherea sarcinii

CENTRUL MEDICAL "IRIS" ☎ 213793

Bd. Copou nr. 38, bl. A4, sc. A (vis-a-vis de Grădina Copou)
■ ecocardiografie - adulți și copii
■ ecografie generală
■ ecografie vasculară
■ urologie - consultații și ecografii
■ medicină internă
ECOGRAF DOPPLER COLOR COPUTERIZAT ULTRAPERFORMANT

CORPO SAN

NON STOP **Servicii Medicale Mobile**

• Consultații medicale la domiciliu
Tel. URGENȚE: 092 376.370
• Electrocardiograme și măsurarea glicemiei (rezultat imediat), la domiciliul pacientului

Pentru societăți comerciale oferim asistență medicală NON STOP (**pe bază de abonament**)

Cabinet stomatologic - Dr. D. BAHRIM, medic primar

✓ Consultații gratuite, plata în rate
✓ Tratament cu laser
✓ Lucrări protetice din porțelan, compozit
✓ Detartraj cu ultrasunete
✓ Albirea dinților

Program zilnic: 9.00-19.00
Tel. 111523; 258919 ; 094/608438
Str. Ștefan cel Mare nr. 11, et. 1 (lîngă Casa Wanda)

Farmaciile IASSYFARM

• FARMACIA DACIA 1
B-dul Dacia nr. 32
Luni-Vineri: 7.00 - 20.00
Sîmbătă: 8.00 - 14.00
Duminică: 8.00 - 12.00
Sfaturi medicale:
joi: 13.30 - 15.30
☎ 153.498

• FARMACIA NICOLINA
Str. Sălciilor, bl. 828
Luni-Vineri: 7.00 - 20.00
Sîmbăta: 8.00-14.00
Duminica: 8.00-12.00
☎ 122.782

• FARMACIA STUDENȚEASCĂ
Pol. Studenți și Elevi
Str. Toma Cozma 3
Luni-Vineri: 7.00 - 20.00
☎ 258.435

• FARMACIA TĂTĂRAȘI
Str. V.Lupu 8, bl. D3
Luni-Vineri: 7.00 - 20.00
Sîmbata: 8.00-14.00
Duminica: 8.00-12.00
☎ 172. 867

• FARMACIA SF. PARASCHEVA
NON STOP
Piata Unirii 3
☎ 116.029

• FARMACIA GRĂDINARI
Str. V. Lupu 160. bl. G3
Luni-Vineri: 7.00 - 20.00
Sîmbata: 8.00-14.00
Duminica: 8.00-12.00
Sfaturi medicale:
Marti: 12.00-15.00
Vineri: 18.00-20.00
☎ 175.457

• FARMACIA INDEPENDENȚEI
Bd. Independentei 23
Luni-Vineri: 7.00 - 20.00
Sîmbătă: 8.00-14.00
Duminica: 8.00 - 12.00
☎ 116.408

• FARMACIA PRIMĂVERII
Pol. Industrială
Str. Primăverii 14
Luni-Vineri: 7.00 - 20.00
Sîmbata: 8.00 - 13.00
☎ 136.971

• FARMACIA PODU ROȘ
NON STOP
Str. Socola 9, bl. E1
Sfaturi medicale:
Vineri: 11.00 - 13.00
☎ 132.293

• FARMACIA PODUL DE FIER
Str. T.Vladimirescu, bl. 306
Luni-Vineri: 7.00- 20.00
Sîmbată: 8.00 - 13.00
Duminica: 8.00 - 13.00
☎ 218.323

• FARMACIA SF. SPIRIDON
Pol. Municipală
Luni-Vineri: 7.00 - 20.00
☎ 115.224

• FARMACIA CENTRALĂ
Pascani, str. Stefan cel Mare 118, bl. A4
Luni-Vineri:7.00-20.00
Sîmbătă: 8.00 - 14.00
Duminică: 8.00- 13.00
☎ 764.059

• FARMACIA PODU ILOAIEI
Podu Iloaiei Bl.4
Luni-Vineri: 7.00 - 20.00
Sîmbata: 8.00 - 14.00
☎ 740.175

• FARMACIA PETRU RAREȘ
Hîrlău, str. Stefan cel Mare 12, bl. 11
Luni-Vineri: 7.00 - 20.00
Sîmbata: 8.00 - 14.00
Duminica: 8.00 - 12.00
☎ 720.378

• FARMACIA BUCIUM
Str. Bucium nr. 19, bl. B21
Luni-Vineri:7.00-20.00
Sîmbătă: 8.00 - 14.00
Duminică: 8.00 - 12.00
Sfaturi medicale:
Luni si Miercuri: 14.00 - 17.00
Joi: 16.00 - 18.00
☎ 130.522

Farmaciile Sf. Parascheva, Sf. Spiridon și Podu Roș eliberează rețete gratuite pentru Programul de Diabet Zaharat - antidiabetice orale

TURISM

TOTEM TURISM

Iași, Str. Păcurari, nr. 8
(la 50m de Biblioteca M. Eminescu)
tel/fax: 032/213545, fax 032/217380
office@totem.ro, www.totem.ro

NUMAI NOI AVEM BILETE ÎN STOC !

IATA ACCREDITED AGENT

ATENA	175 $
SALONIC	175 $
BUDAPESTA	170 $
BARCELONA	274 $
ISTANBUL	187 $
LJUBLJANA	274 $
MADRID	274 $
LYON	274 $
MILANO	248 $
ROMA	248 $
PRAGA	192 $
ZAGREB	250 $
ZURICH	270 $
PARIS	270 $
MALTA	320 $
LONDRA	274 $
SOFIA	135 $
AMSTERDAM	250 $
BRUSSELS	270 $
COPENHAGA	250 $
VARSOVIA	180 $
STOCKHOLM	250 $
VIENA	250 $
TEL AVIV	280 $
LARNACA	264 $

NEW YORK	440 $
CHICAGO	500 $
MIAMI	500 $
WASHINGTON	460 $
HOUSTON	510 $
SAN FRANCISCO	580 $
PHILADELPHIA	450 $
BOSTON	495 $
MONTREAL	600 $
TORONTO	440 $

TARIFE CHARTER:

TURCIA	198 $
FRANTA	280 $
ITALIA	220 $

FRANKFURT (plecare din Cluj, Timisoara)	188 $
MUNCHEN (plecare din Sibiu)	188 $
STUTTGART (plecare din Arad)	188 $
DUSSELDORF (plecare din Timisoara)	188 $

Tarife dus - intors fără taxe de aeroport

TOTEM "O CĂLĂTORIE PLĂCUTĂ" !!!
CU PLECĂRI ȘI DIN IAȘI

EURO TIME ATLASSIB TOURING OGNIVIA

UNGARIA, AUSTRIA, GERMANIA, ITALIA, FRANȚA, SPANIA, BELGIA, OLANDA, ANGLIA, SUEDIA, NORVEGIA, FINLANDA

ICAR TOURS

CEL MAI MODERN BIROU DE TICKETING DIN IAȘI!

IATA

ORIUNDE ÎN LUME!

❖ Bilete de avion
❖ Rent-a-car
❖ Rezervări la hoteluri
❖ Asigurări medicale

ORIUNDE ÎN LUME!

Galeriile Comerciale: Bd. Ștefan cel Mare;
Tel.: 216.319. mobil: 095-884.153; 092-468.036; Fax: 217.160.
www.icar.ro
e-mail: icar@icar.ro

BILETE DE AVION

KLM
CENTER

Galeriile Comerciale:
Bd. Ștefan cel Mare
tel.: 218.393, fax: 217.160
e-mail: klm@mail.dntis.ro

Agenția de turism EUROPA

LITORAL	în toate stațiunile, prețuri mici, plecări la alegere, opțional numai cazare, reduceri elevi și studenți
EXCURSII EXTERNE	în grupuri și individuale în 42 țări, transport tren, autocar, avion, vapor; transporturi internaționale cu autocare de linie și avioane; elevi-studenți pînă în 26 ani și pesnionari-reducere 15-20%.
MUNTE	în toate stațiunile, turism rural, drumeții montane, dispecerat de cazare.

Iași, str. 14 Decembrie 1984 nr. 4, tel. 032/112564, fax: 032/211330

SIMIAN

LITORAL
Mamaia, Neptun, Costinești, Eforie Nord, Eforie Sud, Jupiter, Saturn, Venus, Mangalia
MUNTE
în orice stațiune la solicitarea clienților
SE ACCEPTĂ PLATA ÎN RATE PÎNĂ LA PLECARE !
EXCURSII EXTERNE
Turcia-Antalya, Grecia, Italia, Franța, Spania, Portugalia, Țările Nordice, Austria, Elveția, Egipt, Thailanda, Anglia, SUA, Canada, Mexic.
TRANSPORTURI INTERNAȚIONALE
cu autocare de lux (ITALIA, FRANȚA, GERMANIA, SUEDIA, AUSTRIA, SUEDIA. Plecări și din Iași)
Str. Anastasie Panu 1A (lîngă CEC - Hala Centrală), tel: 032/215393, 094/571720

OLIMP

VACANTE ESTIVALE 2001

- **România-LITORAL**
Mamaia, Eforie Nord, Costinești, Neptun, Olimp, Jupiter, Cap Aurora, Venus, Saturn.
Serii de 6-10 zile, Servicii la alegere, RATE!
- **România-MUNTE**
Sejururi de 6-10 zile în toate stațiunile
- **GRECIA**
Circuit+minisejur odihnă-autocar.
Plecări: 16.06; 7.07; 21.07; 4.08; 18.08; 8.09.
Servicii individuale litoral–insule. Servicii la alegere. Hoteluri 1-5 stele, vile
- **TURCIA**
Kusadasi, Bodrum, Marmaris, Antalya.
Servicii pt. turiști individuali.Hoteluri 1-5 stele, vile. Program de vacanță 10 zile cu autocare Kusadasi - plecări săptămînale
- **CIPRU**
Larnaca, Limassol. Programe de 7 zile - avion. Servicii la alegere. Hoteluri 1-5 stele, vile
- **EXCURSII EXTERNE în grup organizat**
Franța, Italia, Spania, Portugalia, Anglia, Benelux, Danemarca, Norvegia, Suedia etc.

Str. G.Muzicescu 6, bl. 7A, mezanin, Tel: 215524, 215539

Venezia Barcelona
Milano Madrid
Torino
de la 200 DEM de la 350 DEM

ATLANTIC TURISM COMPANY

☎ 213.872, 224.590

S.C. TURISM "MOLDOVA" S.A. IAȘI Agenția de turism "MOLDOVA"

Str. Anastasie Panu 29, tel. 032-260310, 032-114364, fax: 032-216771;
http: www.multicom.necomm.ro/moldovat; e-mail: moldovat@mail.dntis.ro

OFERIM PLATA ÎN RATE ȘI COMISIOANE MICI

LITORAL	MUNTE	EXTERNE
Mamaia, Eforie Nord, Neptun, Venus, Jupiter, Saturn, în hoteluri 1, 2, 3 stele, vile, căsuțe	Toate stațiunile	Turcia, Grecia, Italia, Franța, Spania, Anglia, Tunis, Egipt, Israel, Cehia, Croația, Thailanda, Emiratele Arabe, Marea Caraibelor

Agenția valorifică și serviciile **HOTELULUI TRAIAN**, proaspăt renovat și modernizat cu aer condiționat.

Cliven TURISM

Italia 25.07 Grecia 01.08
Cipru-Coația-Cehia
Slovenia-Turcia-Ungaria

Bilete AUTOCAR
EUROTIME, DOUBLE T, ATLASSIB, TOURING
Italia, Franța, Spania, Elveția, Germania Anglia, Olanda, Belgia, Ungaria, Croația
Ofertă specială TURCIA!

Bilete AVION
Rezervări gratuite! Eliberare pe loc!
Cele mai ieftine din Iași!

Malta
St. Julian's - 8 zile / 7 nopți
avion, hotel 3*
695 USD

Iași, Str. Ștefan cel Mare(lîngă Casa Vanda)
032/258.326, 258.324, cliven@mail.dntis.ro

Vacanța NET 2001

SPANIA
Circuit prin
Italia & Franța

Perioada: 19 aug. - 3 sept. 2001
Traseu: Iași - Budapesta - Veneția - Milano - Nice - Marseille - Barcelona - Madrid - Toledo - Cordoba - Sevilla - Granada - Valencia - Cannes - Monte Carlo - Genova - Graz - Budapesta - Iași
Servicii:
*transport autocar aer conditionat;
*cazare cu mic dejun în Ungaria (2), Venetia (2), Nice (2), Barcelona (4), Madrid (2), Cordoba (1), Granada (1), Valencia (1);
*ghid-organizator;
*asistentă pt. obținerea vizelor.

Pret:
935 USD

Data limită pt. înscriere:
27 iulie 2001

Departamentul de Turism Extern

net@netours.ro
www.netours.ro

NET
COMPANIA DE TURISM

Tu știi când, noi știm unde!

Iași | NET 1: Piața Unirii 6 - Tel/Fax: 032-233.503 / 213.450 | NET 2: Hala Centrală - Tel: 032-219.543, Int. 203

Alfa tour

SEJURURI DE VIS
Italia (470 USD), Grecia (220 USD), Turcia (160 USD), Franța (420 USD), Spania (570 USD), Israel (620 USD), Anglia (750 USD), Austria (265 USD) și alte destinații

PLECI ACUM, PLĂTEȘTI DUPĂ !
(avans 0, maxim 12 rate lunare)

TRANSPORT INTERN și EXTERN
autocar și avion la cele mai mici prețuri
VACANȚE LITORAL și MUNTE
în orice stațiune, hoteluri și case private
Str. Nicolina nr. 4
Tel.: 032-233005; rozita@mail.dntis.ro

PROSPER MERIDIAN

LITORAL - Mamaia, Neptun, Costinesti, Venus, Jupiter, Saturn
MUNTE - Predeal, Sinaia, Slănic Moldova, Vatra Dornei, Tusnad
AGROTURISM
EXTERN - Grecia, Turcia, Elvetia, Franta, Spania. **Plecări din Iași**
Str. Sf. Lazăr 24 (fosta 7 Noiembrie)
tel./fax: 211060, 216227

IMOBILIARE

VÎNZĂRI APARTAMENTE

3 CAMERE

■ Vînd apartament 3 camere, Centru Civic, împreună cu garaj încălzit, parter bloc, 19.500 USD. Telefon 032/147028. (2693404)

4 CAMERE

■ Vînd apartament 4 camere. Telefon 031/582.813, 095-820.794. (BT. 3767910.1.4)

CASE

■ Vînd vilă, str. C.A. Rosseti, cu teren, 700 mp. Închiriez etajul I la firme. Telefon 092/539061; 092/784149. (000260)

■ Casă 4 camere, apă prin cădere, în Panaci, 18 km de Vatra-Dornei. Telefon 095/544392. (9096773)

■ Vînd vilă '95, 330 mp, 1100 mp teren, s + p + 1, 10 camere, 4 băi, garaj, centrală, dotări multiple, grădină deosebită. Preț 165.000 USD - negociabil. Telefon 032/221649, 095/594920; 032/220892; 094/546713. (2693408)

■ Vînd casă (piatră, cărămidă) 3 camere, 2 bucătării, 700 mp teren, gaze, apă, vie, pomi fructiferi, șos. Sărăriei nr. 58. Telefon 032/144484, orele 16.00-20.00, preț negociabil. (9096768)

■ Vînd casă nouă în Vînători Neamț, zonă centrală, cu toate facilitățile. Tel. 094.644.880. (NT-5884123.1.5)

■ Vînd casă vacanță P+E pe mal Lac Bicaz. Zona excepțională, teren 580 mp. Preț negociabil. Tel. 033/212563. (NT-6390711.1.2)

■ Vînd în Sucevița vilă cu toate utilitățile, teren, livadă. Tel. 094/799. 741. (BC-3174911.1.3)

ÎNCHIRIERI

OFERTE

■ Închiriez apartament 2 camere, nemobilat, în zona Mircea cel Bătrîn, et. 3, bun pentru locuit, 50 dolari/lună. Telefon 095/992760, după ora 20,00. (000632)

SPAȚII COMERCIALE

VÎNZĂRI

■ Vînd stație peco, zona Vama Sculeni tranzit, plus magazin și bar. Telefon 092/539061; 092/784149. (000260)

■ Spațiu comercial 155 mp, bdul Dacia și apartament 4 camere în Podu de Fier. Telefon 094/514586. (000639)

ÎNCHIRIERI

■ Închiriez spațiu central 100 mp construit + 100 mp terasă. Relații la telefon 032/154706, între orele 16.00-20.00. (2218362)

■ Închiriez spațiu ultracentral pentru birouri, teren și hale producție. Preț avantajos. Telefon 032/210064; 032/147471. (2218340)

■ Închiriez bază producție 2300 mp cu hală 600 mp și depozit materiale acoperit 200 mp. Telefon 032/272470; 032/225668. (000651)

TERENURI

VÎNZĂRI

■ Vînd teren în comuna Ezăreni, suprafață 2 hectare. Informații la 092/392418 sau 093/334154. (000608)

CONSTRUCȚII ȘI AMENAJĂRI

DAS INSTALAȚII

Instalații cu TVA 0%

pentru persoane fizice

Show room
Str. Aurel Vlaicu 87
tel/fax: 032-175 488; 230 637

La Rocca

GRESIE PORȚELANATĂ
IMPORT ITALIA

ÎNCEPIND DE LA 189.000 LEI / MP
ȘOS. NICOLINA NR.1 , TEL. 032 132 382

Elit Conf Tudor

importator direct din SUA de MATERIALE PENTRU

JALUZELE VERTICALE

Vă oferă o gamă variată de peste 200 de nuanțe și țesături.
Sediul se află în incinta SERVICE AUTO Codrescu, cu intrarea prin str. Sărăriei.
Pentru montări la domiciliu sunați la: Tel./Fax 032/116320; 276333 Mobil: 094 504133

EURO-DAN

JALUZELE

✓ ORIZONTALE din aluminiu
✓ VERTICALE din material textil din aluminiu
✓ RULOURI EXTERIOARE PVC sau aluminiu

Iași, Sf. Andrei 13, tel./fax 114318

Mari **REDUCERI** de prețuri! pînă la **30 iulie 2001**

PARCHET LAMINAT trafic intens
UȘI de interior MDF
LAMBRIU

VEGA

Depozit: Iași, Calea Chișinăului nr. 22 (incinta fabricii "Tomiris"), tel/fax: 032-231204
Magazin: Iași, str. Sf. Lazăr nr. 49, tel/fax: 032-230761

Țeavă de POLIPROPILENĂ cu aluminiu și fitinguri, apă caldă, rece și încălzire
ISO 9001
CALORIFERE
PREȚURI DE **CHILIPIR**
Depozit, magazin str. Smîrdan 1, tel. 032-213.326

La Petrică

Totul pentru casa ta

De la PARCHET la TAVAN, prețuri pentru orice buzunar.
✓ Gresie porțelanată Italia
✓ Uși de înaltă siguranță ITM
✓ O gamă variată de varuri și vopsele lavabile

tel.: 217.868, Șos. Păcurari 70

ROM EST GEALAN
SOCIETATE MIXTĂ ROMÂNO-GERMANĂ
-tâmplărie PVC
-tâmplărie aluminiu
-mobilier birou
-amenajări și decorațiuni interioare

CONCURS

Cumpără în perioada 15 februarie - 15 decembrie 2001 tîmplărie PVC marca GEALAN, răspunde corect la întrebarea: Care este cea mai utilizată marcă de tîmplărie PVC? și cîștigi **5.000 DEM**

Iași, Șos. Iași-Tomești, km. 1, tel. 032.232469, fax 032.233290

PEREGRINUS

jaluzele orizontale
jaluzele verticale
rulouri textile
plase contra insectelor
rulouri exterioare
copertine mobile

Sunflex

str. Toma Cozma 7A ☎219.673

SPOT ELECTRIC SRL

DEPOZIT MATERIALE ELECTRICE

DISTRIBUITOR

- CABLURI ȘI CONDUCTORI (Fy, VLPy, MyyM, Cyy, CyABy, TyIR)
- CORPURI DE ILUMINAT "ELBA", "PHILIPS"
- APARATAJ SCHNEIDER (tablouri, siguranțe automate)
- SURSE DE ILUMINAT
- DOZE, TUB COPEX, PAT PVC, PRIZE, ÎNTRERUPĂTOARE, PRIZE PROGRAMABILE

Șos. Păcurari 53 (vizavi de EXPO CONFORT MOBILA)
tel.: 032-239.130, fax: 032-233.930, mobil 093-192.683

TEGOLA® CANADESE
LA NATURA INSEGNA

distribuitor în Iași **PALEXIM**
Tel. 032/260410
Fax 032/257012

MEMBRANE HIDROIZOLATOARE
din 15.04.2000 cu 10% mai ieftin

SISTEME DE ACOPERIȘURI ■ ACCESORII

ISO 14000

Telefon depozit: 032/125266
032/239436

HITROM®
lăsați izolațiile în grija noastră

Producător de materiale izolatoare pentru construcții, comercializează în condiții avantajoase:
- carton, pânză, împâslitură bitumată;
- vată minerală plăci, saltele, rulouri;
- polistiren expandat;
- plasă rabitz, folie și saci de polietilenă

Telefon: 035/340079 ; 340063
Fax: 035/315093

SC DAN MIXT EST SRL tel/fax: 032/220906
agent de vînzări Nenov Cristian tel: 094.662080

S.C. D.V. TRANS SRL IAȘI

oferă:

TRANSPORT MĂRFURI

- tir 24 tone 9.500 lei/km
- auto 7,5 tone 6.000 lei/km

MATERIALE DE CONSTRUCȚII

1. Ciment gri 1.900 lei/kg - cantități mari 1.850 lei/kg
2. Ciment alb 4.200 lei/kg - cantități mari 4.000 lei/kg
3. Var hidratat 1.700 lei/kg - cantități mari 1.600 lei/kg
4. Ipsos mod 2.300 lei/kg - cantități mari 2.100 lei/kg

Depozit: P-ța Doi Băieți ; telefon. 095/258341
Transport auto, tel. 094/514399,
tel./fax: 032/245780

SC INTERCONT SRL prin

SHOW-ROOM
UNDEFASA
vă oferă
GRESIE și FAIANȚĂ
SPANIOLĂ
de cea mai bună calitate la
Prețuri românești
Mai ieftin? Ar fi gratis!

Tel.: 217.868, Șos. Păcurari 70, bl. 550, lîngă RAR

---

tekoinvest
comercializează și execută

INSTALAȚII ELECTRICE
TABLOURI ELECTRICE
APARATAJ ELECTRIC

Telefon: 032/233553

HALE INDUSTRIALE
S.C.TECTON S.R.L
034-112232;094-512148
www.tecton.go.ro
UȘI INDUSTRIALE

CIRA-DESIGN

Sistem de rate deosebit de avantajos pentru persoane fizice !!!

Execuție lucrări de hidroizolații cu membrane bituminoase APP și SBS la construcții civile și industriale

Noi nu glumim cu apa !

Depozit Iași
Str. Bucium nr. 17
Telefon: 032-237969; 092-531118

Distribuitor zonal **PLUVITEC®**

CYA COM SRL
vinde din stoc
- BCA și țiglă tip ELPRECO Craiova
- orice materiale de construcție
- gresie și faianță din Spania - la comandă

Prețuri avantajoase

Iași, str. Eternitate nr. 1-2,
tel./fax: 177722

SC **METAL INOX** SRL

Vinde din stoc și la comandă următoarele:
- ❑ *Produse metalurgice din inox:* tablă, bară, țeavă, profile, electrozi
- ❑ *Produse metalurgice:* profile laminate și îndoite, tablă, țeavă instalații și gaz
- ❑ *Materiale de construcții:* ciment, gresie, faianță, adezivi, plăci azbest
- ❑ *Materiale pentru sudură*

IAȘI, Șos. Iași Tomești, nr. 6bis
Tel/Fax: 032-239342; mobil: 094-846381
SUCEAVA, Str. Humorului fn. (incinta AGROCOM) Tel.: 030-522.525

S.C. COMAT S.A.

Str. Grigore Ioan nr. 7, 6600, Iași Tel: 032-156.300, 142.480; Fax: 032-157.261
Email: comatis@mail.dntis.ro

Distribuitor autorizat al
POLICOLOR - București, METALBAC - FARBE Bacău.
PERIND - Oradea și TOFAN TIR - București,
prin Depozitul de produse chimice, situat în str. Grăniceri nr. 3-9, vă oferă la preț de producător:
- ✓ **lacuri, vopsele, diluanți, perii, aracet;**
- ✓ **toată gama de anvelope.**

Dep. Chimiei mai oferă:
- ✓ **furtune, curele din cauciuc;**
- ✓ **echipamente PSI, echipamente de lucru și protecție;**
- ✓ **detergent, săpun, sodă calcinată și caustică, fosfat, clorură de var, dezinfectanți și adezivi;**
- ✓ **produse ale industriei ușoare: sfoară, frînghie, cazarmament, pîslă;**
- ✓ **mase plastice și fitinguri din PVC;**
- ✓ **hîrtie: xerox, de scris, pentru ambalaj, igienică.**

S.C. COMAT S.A. - IAȘI *rămîne,*
PARTENERUL IDEAL PENTRU AFACERILE DUMNEAVOASTRĂ

S.C. **DOLADELA COMPANY** S.R.L.
GALAȚI

PRODUCĂTOR

- table cutate negre și zincate (H12, H35, H60, H5);
- profile deschise tip U și cornier (îndoite la rece);
- comercializeaza produse laminate SIDEX.

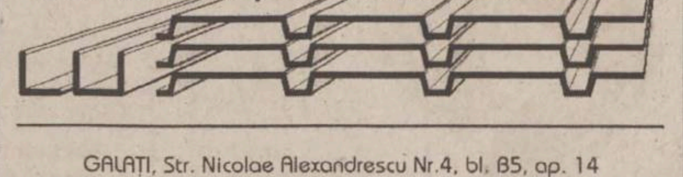

GALAȚI, Str. Nicolae Alexandrescu Nr.4, bl. B5, ap. 14
Tel/Fax: 036-419.371, Tel. Productie: 036-499.258, Mobil: 092.623.034

EUROMARKETCompany
Sisteme de protecție a mediului

- STAȚII DE EPURARE APE: menajere și industriale
- STAȚII DE TRATARE APĂ/AER: dedurizare, demineralizare, ROsmosis, UV sterilizare, filtrare, purificare
- pH neutralizare, pompe dozatoare
- Sisteme de deshidratare nămol: Filtre, presă bandă, centrifuge, separatoare nămol
- CONSUMABILE- Cărbune activ, Polimeri acrilici, rășini

ECHIPAMENTE - INSTALAȚII
Centrale Termice Pompe, Hidrofoare, Filtre apă
- PROIECTĂRI - STUDII

Bd. Poitiers 53, tel/fax: 233693, 220273

INSTALAȚII TERMICE ȘI SANITARE

Contor **ZENNER®**

Punct de lucru IAȘI

"... deoarece fiecare picătură contează!"

- *Montaj repartitoare și robineți termostatați*
- *Citirea și facturarea cheltuielilor*
- *Consultanță energetică*

Str. Străpungerea Silvestru nr. 13
tel: 032-21.84.90

AGENDA AUTO

S.C. COMAT S.A.

DAEWOO AUTOMOBILE ROMANIA

Matiz	de la	5454*	Euro
Cielo	de la	7807*	Euro
Nubira	de la	10496*	Euro
Leganza	de la	14277*	Euro

În lunile iulie și august verificarea tehnică gratuită a autoturismului pentru concediu.

* Preturile sînt fără TVA

Show Room
str. Păcurari 589
tel/fax: 162279.

NOUL SISTEM DE LEASING
disponibil și pentru persoane fizice

AUTO ROLLA

Achiziționează autoturisme și autocamioane în vederea dezmembrării, accidentate, defecte din import și Daewoo peste 1986.
Vindem din stoc piese noi și second hand pentru mașini vest.
Transporturi interne și internaționale, lucrări de reparații auto profesionale.

Adresa e-mail: autorolla@mail.ols.ro
Telefoane: 038/710.848, 540.379, 717.462

NOU!

CASE DE MARCAT

Log-Soft DATECS

CASE DE MARCAT FISCALE
începând cu 187$
Cântare electronice

Str A. Panu 28, bl 2A, Tel/fax 032-211130

ONOMAR
- CASE DE MARCAT FISCALE
- CÎNTARE ELECTRONICE
- MAȘINI DE NUMĂRAT BANI
- CALCULATOARE

RATE!

Corpul Facultății de Automatică și Calculatoare, et. III
Telefon: 236 419, 093/945 522

REL SERVICE

✓ CASE DE MARCAT FISCALE
AVIZATE DE MINISTERUL DE FINANTE
✓ CÂNTARE ELECTRONICE

*FACILITATI DE PLATA
*GRATUIT- instalare,instruire,fiscalizare
*SERVICE GARANTIE SI POSTGARANTIE

IAȘI, Șos. ARCU nr.12 Bl. Z 18
Tel/fax: 214190, Tel: 217244

INITA

➢CASE DE MARCAT FISCALE
➢CÎNTARE ELECTRONICE

DISTRIBUITOR AUTORIZAT
UNITATE DE SERVICE ACREDITATĂ
CONSUMABILE

Tel/fax 032/131726
Iași, str. Mitropolit Varlaam 5

CENTRU PRELUARE ANUNȚURI MICA PUBLICITATE MONITORUL

VAMA VECHE - Gară

S.C. SOMETCHIM S.A. comercializează prin Magazinul Vama Veche
produse metalo-chimice și mobilă
■ porțelanuri ■ sticlărie ■ electrice ■ menaj ■ cosmetice ■
La prețuri avantajoase

Program:
luni-vineri 8.00-20.00; sîmbătă 8.00-16.00
Str. Gării nr. 22, tel. /fax. 032/276139

ELECTRONIC RGQ - Alexandru

• **JALUZELE**
(producător)
- **orizontale** (aluminiu import)
- **verticale** (mat. textil import)

Căutăm **agenți/distribuitori**

• **ELECTRONICE** - rate

Program: luni-vineri 9.00-19.00; sîmbătă 9.00-13.00
Bd. Al. cel Bun, bl. D3, parter, tel./fax 032/216739

Atenție!

Monitorul vine în întîmpinarea problemelor dumneavoastră cu

CENTRE DE MICĂ PUBLICITATE

în interiorul magazinului Hala Centrală

în interiorul magazinului Materna

în interiorul magazinului Vama Veche

Alexandru cel Bun

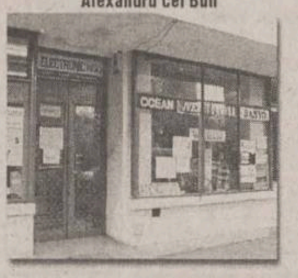
în interiorul magazinului Electronic RGQ

VÎNZĂRI

■ Vînd nisip, balast, sorturi, ciment. Transport gratuit. Telefon 032/210064; 032/147471. (2218339)

■ Pui Rottweiler, pedigree (A), din primele două linii din Germania, vaccinați + carnet de sănătate. Telefon 094/626469; 032/115791. (2218409)

S.C. METALO-CHIMICE S.A. IAȘI

vinde prin

DEPOZITUL DE MATERIALE DE CONSTRUCII:

- ciment alb și gri
- var hidratat
- mozaic
- praf de piatră
- cuie (toate dimensiunile)
- plasă rabitz
- ipsos de construcții și de modelaj
- sîrmă etc.

Prețuri negociabile și transport gratuit în funcție de cantitatea solicitată. Iași, str. Manta Roșie nr. 3 (lîngă Podul Socola, în spatele Liceului nr. 5).

TELEFON 032/135008, 032/116162; Fax 032/114407. (I-01)

■ Societate comercială vinde elemente construcții din lemn: panou cu geam termopan, panouri cu uși, panouri pline. Elementele au izolație cu vată minerală și barieră termică. Dimensiuni: 2,5 x 1,25 x 0,12 m. Pretabile: construcții cabane, hale, depozite, organizare șantier. Telefoane 094/566742, 092/291113. (2218440)

■ Vînd urgent mobilă la mîna a doua (pat, birou, fotoliu pat, dulapuri de bucătărie, mese, draperii), preț convenabil. Telefon 032/251827. (9096780)

■ Caniche, pui - 1,5 luni, culoare alb și crem, deparazitați. Preț 600.000 lei - negociabil. Telefon 032/215265; 032/270665; 095/867930. (9096779)

■ Societate comercială vinde instalație bobinat și debitat hîrtie igienică. Preț avantajos. Relații tel. 037/641896, 095.945.000. (VN-6635249.1.5)

■ Importator direct vinde carne de pasăre și pește congelat, la prețuri foarte mici. Telefon: 094-554480; 036-411414. (4232250.1.1)

■ Vînd linie completă obținerea uleiului comestibil - 1.700 $. Tel. 095.539.394. (VN-17bf98.1.1)

ELECTRICE-ELECTRONICE

VINDEM LA PREȚURI AVANTAJOASE:

panouri, termoizolante tip „Sandwich“ și tablă 0,6 mm, vopsite în cîmp electrostatic, precum și gresie porțelanată, toate import Germania.

MATERIALELE SE POT VEDEA ÎN CALEA CHIȘINĂULUI NR. 6 (FOSTUL LOCAL „LA BOTU' CALULUI“. RELAȚII LA TELEFOANELE: 093/696106; 094/626502. (2218414)

■ Vînd utilaje frigorifice, camere, vitrine orizontale, verticale, rafturi, lăzi cu geam -pernă aer, mese inox toate frigorifice; agregate semicapsulate 1-2 KW, cuptor pizza, echipament fast-food, feliatoare salam, fripteuse, mașini frișcă, rotisoare. Frizerie- scaune, chiuvete, oglinzi, dulapuri. Marfă din stoc. Reduceri 30%. Telefon 094-560.102. (BT.3766870.1.3)

CUMPĂRĂRI

■ Plata pe loc: tablouri, statuete, porțelanuri, timbre, monede, obiecte argint, icoane, arme, ceasuri, mobilă veche, alte antichități. Telefon 032/224481; 092/239008. (9096774)

LOCURI DE MUNCĂ

■ S.C. GIL COMPANY S.R.L. cu profil confecții tricotaje tip lînă angajează: absolventă a facultății de textile pentru postul de CTC și fete cu liceul de industrie ușoară, pentru calificări în meseria de confecționer și finisor. Telefon 094/501902; 032/276304. (000420)

■ Societate comercială angajează vînzători, cu experiență în vînzarea de produse alimentare, cu vechime de 3 ani sau foști angajați ai S.C. „Alimentara“ S.A. Telefon 094/614049. (000580)

■ SAR TRANSILVANIA angajează consilieri de asigurări, cu pachet salarial motivant (part-time, full-time). Telefon 032/213033; 090/416522. (2218446)

■ Firmă pază angajează agenți (băieți și fete). Salariu motivant. Relații la telefon 032/279121, după ora 16,30 și 094/177649. (000625)

■ Confecționeri(e) și călcătoare calificate. Salariu minim garantat 2.800.000 lei. Prima angajare 500.000 lei. Telefon 032/250672. (000638)

■ S.C. „Iulius Group“ scoate la concurs următoarele posturi: 1. Contabil. Cerințe: studii superioare de specialitate; cunoștințe operare PC; experiență minim 3 ani. 2. Gestionar depozit. Cerințe: studii medii de specialitate; cunoștințe operare PC. În vederea selectării, candidații pot depune zilnic, între orele 9,00-16,00 pînă la data de 25 iulie 2001, la sediul societății din strada Sărărie nr. 6, următoarele documente: CV și scrisoare de intenție; copii după actele care atestă studiile. (000635)

S.C. 3P ROMÂNIA S.R.L.

cel mai mare producător de ambalaje din mase plastice din țară, recrutează personal în vederea angajării unui

SUPERVIZOR PRODUCȚIE.

RESPONSABILITĂȚI

- organizarea activității de producție pe bază de buget.

CERINȚE

- studii superioare tehnice cu specializare în prelucrarea maselor plastice;
- experiență 3 ani în organizarea unei activități de producție;
- cunoașterea limbii engleze;
- cunoștințe de operare PC;
- disponibilitate la efort prelungit.

Se oferă reale oportunități de promovare în cadrul unei companii multinaționale aflată în plină dezvoltare. Persoanele interesate sînt rugate să trimită un C.V. însoțit de scrisoare de intenție prin fax 032/230607 sau e-mail personnel@3p.ro. Cei selecționați vor fi contactați ulterior. (I-01)

■ **Cîștigați 300-500 USD săptămînal muncind la domiciliu. Trimiteți plic timbrat autoadresat la CP 4 - 125, București. (B-13)**

■ S.C. „Aquamold Trading“ S.R.L., cu sediul în Iași. str. Munteni nr. 34, producătorul apei minerale „Amfiteatru“ scoate la concurs postul de director de vînzări. Cerințele postului: studii economice; experiență în domeniul alimentar/ îmbuteliere ape minerale; cursuri de perfecționare managerială absolvite; profesarea într-o activitate de distribuție regională; cunoașterea unei limbi străine cel puțin satisfăcător; cunoștințe operare calculator. Data limită depunerii dosarelor - 24.07.2001. Relații suplimentare la telefoanele 032/250011, 032/250012. (000647)

■ S.C. „Aquamold Trading“ S.R.L., cu sediul în Iași. str. Munteni nr. 34, producătorul apei minerale „Amfiteatru“ scoate la concurs postul de director executiv. Cerințele postului: studii economice sau tehnice; experiența în domeniul alimentar/ îmbuteliere ape minerale constituie un avantaj; conducerea executivă a unei societăți particulare și profit realizat consecutiv; cursuri de perfecționare managerială absolvite; profesarea într-o activitate de distribuție regională; cunoașterea unei limbi străine cel puțin satisfăcător; cunoștințe operare calculator. Data limită depunerii dosarelor - 24.07.2001. Relații suplimentare la telefoanele 032/250011, 032/250012. (000647)

SUCURSALA JUDEȚEANĂ IAȘI A BĂNCII COMERCIALE ROMÂNE - S.A.,

cu sediul în Iași, str. Palat nr. 11, organizează, în ziua de 25.07.2001, ora 9.00, selecție în vederea angajării unui

EXECUTOR BANCAR.

Persoanele interesate vor trebui să îndeplinească următoarele condiții minimale: licențiat în drept; vechime cel puțin 5 ani în funcții juridice; fără antecedente penale. În vederea selectării se vor depune, la sediul băncii pînă la data de 25.07.2001, următoarele documente: copie după actul de studii; cazier judiciar; curriculum vitae. (I.01)

■ Angajăm cusători în piele pentru încălțăminte. Telefon 032/230401. (9096783)

■ Angajăm fete tinere, prezentabile, fără prejudecăți pentru masaj relaxare și thailandez, salon central în București. Salarizarea și cazarea asigurată. Relații la telefon 092.202214. (SV-7547223-1.4)

■ Muncitori pentru Israel. Preselecție pentru 4 dulgheri, 3 zidari, 3 fierari. Se cere experiență, seriozitate și pe cartea de muncă o meserie compatibilă cu cea de pe șantier. Tel. 096/ 404. 774. Vîrsta minimă 27 ani, maximă 49 ani. (BC-OP.1.2)

☎ TELEFOANE UTILE: FARMACII

● A.T.I.- PULS
Șos. Națională 194, bl. D
zilnic : 7.30 - 21.00
sîmbăta :8.00 - 20.00
duminica : 8.00 - 18.00
☎ **233.242, 233.223**

● THYMUS
Str. Arges nr. 6, bl. D8
(Al.cel Bun, în spatele
Caseriei CONEL)
Luni-vineri : 8.00-20.00
sîmbăta, duminică : 8 -16
☎ **154.445**

● EUROPHARM
Str. Cema 1 (Mircea cel Bătrîn)
zilnic : 8.00 - 20.00
sîmbăta : 8.00 - 16.00
duminică: închis.
☎ **224.109**

● FARMA LIV
Str. Nicolina nr. 11, bl. A5
zilnic: 8.00 - 20.00
sîmbăta: 8.00 - 20.00
duminica: 8.00 - 14.00
☎ **231.197**

● FARMACIA IRIS PHYTO PHARMA
Șos. Națională nr. 64-66
(cartier Alexandru cel Bun)
zilnic: 8,00-21,00;
sîmbătă 8,00-18,00;
duminică 8,00-14,00;
☎ **219296**

● GABRIELA FARM
Str. Păcurari, bl. 582
zilnic: 8.00 - 20.00
sîmbăta: 8.00 - 20.00
duminica: 8.00 - 14.00
☎ **218.473, 216.507, 220.205**

● FARMACIA IRIS PHYTO PHARMA
Șos. Păcurari nr. 43, bl. 545
zilnic: 8,00-21,00;
sîmbătă 8,00-18,00;
duminică 8,00-14,00;
☎ **250337**

● BABY FARM
Str. V. Lupu 70-74
luni-sîmbătă : 8.00 - 20.00
duminică: 8.00 - 16.00
☎ **271.357**

● NOREX PHARM
str. Grigore Ureche nr. 1
(lîngă Tribunal)
zilnic : 8.00 - 20.00
sîmbăta : 8.00 - 16.00
duminică: 8.00 -14.00
☎ **216.382**

● REMEDIA
Str. Gării 30
zilnic : 7.30 - 20.00
sîmbăta : 8.00 - 14.00
duminica : 8.00 - 14.00
☎ **146.325**

TELEFOANE UTILE - CABINETE ȘI FARMACII VETERINARE

CABINET VETERINAR
PROVET IAȘI
Str. Smîrdan nr. 93 C
ZILNIC : 9.00 -23.00
Consultații și tratamente la domiciliu
☎ **233.772, 092.376.433 (NON STOP)**

CABINET ȘI FARMACIE VETERINARĂ
SANOVET
Păcurari 116 (vizavi de stația SHELL Păcurari)
zilnic : 9.00 - 20.00
duminică 9.00 - 14.00
☎ **032/259286**

CABINET DUOVET
Str. Nicolae Gane nr. 25
zilnic : 16-20, sîmbătă: 10.00 - 13.00
duminică - închis
☎ **092555155, 032/214773**

CABINET ȘI FARMACIE VETERINARĂ
„ALFA-SAN“
Str. Nicolina nr. 4A, bl. F4, parter
(intersecția cu Aleea Rozelor)
luni-vineri : 8.30 -19.00
sîmbătă: 8.30-15.00
☎ **224008; 094/645442; 095/932972**

CABINET ȘI FARMACIE VETERINARĂ
URGOVET
Str. V. Lupu 51 A-B
(vis-a-vis de Spitalul de Pediatrie)
luni-vineri: 9.00-20.00, sîmbătă: 9.00 - 14.00, duminică: 9.00-12.00
☎ **032/272733, 096/355211**

Sediul redacției
MONITORUL
Str. Smîrdan nr.5
Luni-Vineri: 8.30 -16.30
Sîmbătă: 9.00-12.00

Interior magazin
MATERNA
Luni-Vineri: 8.00 - 16.00
Sîmbătă: 9.00 - 12.00

Interior magazin
ELECTRONIC RGQ
Alexandru cel Bun
Luni-Vineri: 8.00 - 16.00
Tel. 216739

Interior magazin
HALA CENTRALĂ
Luni-Vineri: 8.00 - 16.00
Tel.: 116650

Interior magazin
VAMA VECHE
S.C. SOMETCHIM S.A.
Luni-Vineri: 8.00 - 16.00
Tel.: 210419

CENTRE DE PRELUARE A ANUNȚURILOR DE MICĂ PUBLICITATE

Pentru sugestii, reclamații și informații referitoare la anunțurile de mică publicitate puteți suna la

tel./fax: 032/271333 int. 121,
orele 9.00-14.00 (luni-vineri).

sau la adresa de e-mail: lcozma@monitorul.ro
Liliana Cozma - coordonator Mică Publicitate.
Duminica anunțurile se primesc numai în caz de urgență (decese) la sediul redacției din str. Smîrdan nr. 5, et. 3, cam. 10, orele 15.00-17.00.

DIVERSE

■ Bioenergoterapeut Maria Cobileanschi, specializare Moscova - Djuna, fac tratament, diagnostic, vizualizez aura, diagnostic după foto. Telefon: 032/130311, 032/231331. (2693351)

■ Știi limba japoneză? Sună la 032/223542, 095/244025. (000634)

■ NOU ÎN FĂLTICENI. Vă așteptăm duminică 22.07.2001 la deschiderea ANGRO-ului de flori, import Olanda, la cele mai mici prețuri, în str. Sucevei, nr. 18. Telefon 093.638850. (SV-7719299-1.1)

■ Urgent contracte dansatoare. 090/025402, 092/740176. (VL-13)

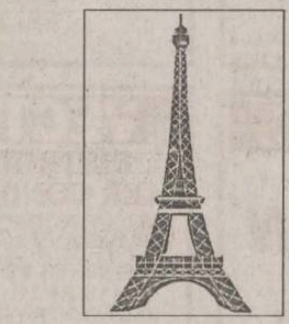

■ EUROTIME transport București - Paris, autocar 85 USD, avion 325 USD, 01/3129275; 01/3113172; non-stop 092/515911. (2366774)

■ Plecări urgente Italia (călăuză). Telefon 092.841701. (SV-7547196-1.2)

OFERTE SERVICII

■ Reparații la domiciliul clientului: frigidere, congelatoare, mașini de spălat automate, aspiratoare - orice tip. Deplasări și în județ. Garanție - doi ani. Telefon 032/128925; 032/152865; 095/382311. (000479)

■ Mașini de spălat, automate și normale, la domiciliul clientului. Garanție. Telefon 032/176672 sau 093/950505. (000282)

■ Service autorizat tv, video, video-cam., adaptări sunet, pastile video, selectoare. Garanție. Telefon 032/110572; 092/477224. (000616)

■ Hidroizolații cu membrane italiene, la cele mai mici prețuri. Experiență și calitate. Telefon 091/811307; 092/976162. (9096760)

■ **Reparații frigidere, la domiciliul clientului. Garanție - doi ani. Telefon 032/145523. (9096785)**

EXCURSII

■ Cu noi puteți călători în toată lumea la prețuri avantajoase. 034/ 116. 195. (BC-3174378.1.1)

PIERDERI

■ Pierdut carnet de student pe numele Lazăr Ionel Florin. Îl declar nul. (9096784)

■ Pierdut carte de identitate seria A nr. 0270272 pentru auto nr. IS.01.AGN. O declar nulă. (9096782)

■ Pierdut Pinger-pitic, negru cu pete maro (cu ochelari maro). Este pierdut în zona Socola. Răspunde la numele Pic. Cine poate da relații este rugat să sune la telefon 032/139266, după ora 18,00. (2693410)

ANIVERSĂRI

■ La mulți ani și multă sănătate cu ocazia împlinirii a 45 de ani, pentru Dorin Pruteanu. Te îmbrățișează Țuțu, mama și copiii. (000649)

MEDITAȚII

■ Meditez matematică și fizică, pentru orice nivel. Relații la telefon 032/ 233127 sau 032/ 127371. (9096772)

AUTO MOTO

VÎNZĂRI

ROMÂNEȘTI

■ Vînd Dacia, 4 ani, 55.000 km. Telefon 032/210978, după ora 20,00. (9096765)

STRĂINE

■ Opel Omega 2,5 V6, 1995, deosebită. Tel. 092/ 202. 178. (BC-3174907.1.3)

DIVERSE

■ Vînd Microbuz Ford Transit, 13 locuri, 1996, adus recent. Telefon 092.495511.(SV-8063969-1.4)

■ Vînd autobuz IKARUS 266, motor spate, negociabil. Telefon 031/510.217. (BT.3767692.1.3)

■ Vînd autobuz IKARUS 280, fabricație 1984, preț negociabil. Telefon 031/523.673. (BT.3767693.1.3)

■ Vînd macara RABA HIDROM 16 to. Telefon 095.578311 , 030/253947.(SV-7547393-1.7)

■ Vînd Bus Mercedes 208, 3 camioane MAN, 3 remorci, agreate TIR, Jeep Nissan Terrano II, 1999. 034/ 170. 161; 093/ 170. 171. (BC-3174713.1.3)

■ IVECO Magirus 6,7 t, util 1990, agreat tir. Telefon 031/512.104, 094-542.925. (BT.3767727.1.1)

DECESE

✝

Cu adîncă durere în suflet, fiul anunță încetarea din viață, după o lungă suferință, a celei care a fost o mamă deosebită -

ELISABETA ZACEC.

Corpul neînsuflețit se află depus la capela cimitirului „Eternitate“. Înmormîntarea va avea loc joi, 19 iulie, 2001, orele 10,00. Dumnezeu să o odihnească în pace. (1979879)

✝

Soția, fiii, nurorile și nepoții anunță cu tristețe încetarea din viață a celui care a fost

GHEORGHE NOVENSCHI,

în vîrstă de 78 ani. Înmormîntarea va avea loc joi, 19 iulie 2001, în localitatea Zahorna, comuna Rediu, județul Iași. (9096781)

✝

Soția, copiii, mama, frații, cumnații și nepoții anunță cu durere încetarea din viață a celui care a fost

MIHAI LOGHIN.

Înmormîntarea va avea loc joi, 19 iulie 2001, orele 14.00, în comuna Victoria - Iași. (1979880)

CONDOLEANȚE

✝ **Colegii de la S.C. „Continental“ S.R.L. Iași sînt alături de doamna Tomița Hanganu și-i transmit sincere condoleanțe pentru pierderea suferită. (9096771)**

✝ **Colegii din cadrul compartimentului „Deranjamente electrice“ - S.C. „Electrica“ - sînt alături de ms. Constantin Dumitriu la pierderea prematură a nepotului - într-un tragic accident. Dumnezeu să-l odihnească în pace. (000648)**

✝ **Colectivul de cadre didactice de la Școala „Alecu Russo“ este alături de doamna prof. Florica Tălpălaru la durerea pricinuită de pierderea tatălui și transmite sincere condoleanțe familiei îndoliate. (2693411)**

✝ **Modest a trăit, modest a plecat din viață. Omagiu și respect scriitorului VICENȚIU DONOSE! Medic pediatru Angela, Mihaela și Marius Mureșan sînt alături de Oana și doamna educatoare Zenovica Donose. (9096786)**

✝ **S-a stins din viață, după o lungă și grea suferință, pe care a îndurat-o în tăcere, scriitorul VICENȚIU DONOSE. Ne rămîn, întru nepierirea numelui, paginile sale de proză: document de suflet frămîntat, atent la mutațiile sociale ale timpului. Fire blajină, mereu într-o autentică armonie a omeniei, colegul nostru ne lasă o luminoasă amintire. Încredințăm familia îndurerată de întreaga noastră compasiune și obștea îi va aduce, celui care ne-a fost coleg în ale scrisului, un ultim omagiu pios. Comitetul Asociației Scriitorilor Iași. (000652)**

COMEMORĂRI

✝ **S-au scurs patru ani de cînd a plecat de lîngă mine pentru totdeauna draga mea soție**

VALERIA MACOVEI,

fostă directoare la Liceul Economic nr. 1 - Iași. Rog pe cei care au cunoscut-o să păstreze un moment de reculegere în memoria ei. Comemorarea va avea loc sîmbătă, 21 iulie 2001, orele 11.00, la cimitirul „Eternitate“ (parcela 31). (000646)

✝ **Se împlinesc șase luni de la trecerea în eternitate a lui**

SILVIU HOROBEȚ.

Sufletul său, generos față de toți cei din jur, rămîne veșnic în amintirea soției și fiului său. Dumnezeu să-l odihnească în pacea-i luminată și fericită. (000292)

AGENDA OMULUI DE AFACERI

ETNIS

Distribuitor **Vaillant, Bosch și Viessman,** vă oferă:

Centrale Vaillant
model nou la prețuri mai mici

- **Radiatoare de oțel, aluminiu și fontă**
- **Rezervoare gaze lichefiate "Shell"**

AER CONDIȚIONAT
Proiectare, montaj și garanție 3 ani
Plata în 6 rate lunare
REDUCERE 15%

Iași - Str. N. Iorga 7D, bl. F5, tel. 032/230113,
fax 032/232690, telemobil 094613246, 094554249

ROTHERM

Importator echipamente termice - CE

- Centrale termice - FERROLI
- Condiționare, ventilație - EMMETI
- Radiatoare, fitinguri, pompe, automatizări

Reduceri pînă la 20%
Servicii complete
PLATA ÎN RATE

Iași, Bd. T. Vladimirescu nr. 40 (Bucșinescu)
Tel/Fax: 032/175105, 272340, 093-243670

P.S. INTEX S.A.

vă oferă prin **Magazinul Instalatorilor**

- ȚEAVĂ **Pexal** ⌀16 **19200 lei cu TVA** PREȚ PROMOȚIONAL
- Țevi și fitinguri cupru **YORKSHIRE**
- Radiatoare **DUNAFERR**
- Centrale termice cu tiraj forțat **BIASI și BERRETA 24 KW**
- Centrale termice pe combustibil solid și gaz **TERMOTEKA**

Șos. Păcurari nr. 70, bl. 550
(vis-à-vis Registrul Auto Român)
Tel./Fax: 032-257866; 095-525146, 094-620882

KUBITECH

comercializează

- Aparate aer condiționat **noi și second hand**
- Izolație termică tubulară și saltea adezivă K-Flex
- Consumabile, scule, freon accesorii pt. tehnică de frig
- Camere frigorifice, compresoare, agregate

Plata în rate și leasing

Iași, șos. Păcurari 55, bl. 548, tel./fax 257555

INFROMEX

IMPRIMERIE TEXTILE

- Bannere
- Autocolante
- Personalizări
- Obiecte promoționale
- Trofee sportive
- Felicitări
- Invitații nuntă, botez
- Mape, dosare, foi antet

Str. Oancea nr. 10, bl. 354, parter. Tel. 032-278210

A&C ELECTRIC GRUP

FIRME SI CASETE LUMINOASE
LITERE SI SIGLE VOLUMETRICE
PANOURI STRADALE
COPERTINE • ACOPERIRI TERASE
BANNERE • STEAGURI
INSCRIPTIONĂRI CU VINYL
SIGNALISTICĂ DE INTERIOR

TÂMPLĂRIE DIN ALUMINIU
AMENAJĂRI CU GIPS-CARTON

RATE! MARI REDUCERI!

Iași, str. Gării 15 (colț cu str. Uzinei)
tel./fax: 032-236.444, 112.591

COLECON

Execută:

LUCRĂRI DE CONSTRUCȚII
AMENAJĂRI INTERIOARE
LUCRĂRI DE R.K.

În condiții de calitate și termene de execuție scurte

Tel. 032-251022, 217868,
Fax 032-251310

YV

ALARME
300%
siguranță

- CLINICA DE PARBRIZE

Păcurari 92 (incinta Transmixt), tel: 259.690

CASA DESIGN

Distribuitor:
Bosch, ACV, Saunier Duval

- Centrale termice pe gaz, motorină, electrice
- Radiatoare oțel, aluminiu
- Materiale pentru instalații
- Proiectare, execuție, service.

Iași, Bd. T. Vladimirescu nr. 59
Tel.: 032-174565, mobil 094-787234

ARAV CON

distribuitor autorizat

NOU!!! NOU!!!
EUROPEAN PANEL
panouri termoizolante pentru pereți și acoperiș
PREȚURI FĂRĂ CONCURENȚĂ
Relații la tel:
034-136480, 310389
094-786017, 093-678905

QNET

comercializează și execută montaj

AER CONDIȚIONAT
AKAI

Rate și leasing

Iași, Costache Negri 60,
tel. 032/276409, 092-349733

SC FLAIR SRL BACĂU

În Bacău
cel mai mare
DEPOZIT DE GEAM
FLOAT- CLAR, COLORAT,
REFLECTORIZANT, ANTIEFRACȚIE,
OGLINDĂ ȘI CĂRĂMIDĂ STICLĂ
GLAVERBEL ȘI SAINT GOBAIN.

C-lea Bîrladului/23, mob:093/247.770;
tel/fax: 034/112.046; 117.510

IAȘISTING

DOTĂRI SERVICE P.S.I.
EXTINCTOARE
(verificări, reparații, reîncărcare)

- ignifugarea materialelor
- furtune P.S.I
- proiectare
- avize și autorizații

Bd. D. Cantemir nr. 8 bl. P2, sc. B, ap. 1
tel./fax: 237.515; mobil: 094-834.966

S.C. "DOSOFTEI" S.A. IAȘI Editură & Tipografie

EXECUTĂ LA COMANDĂ ȘI COMERCIALIZEAZĂ LA CELE MAI MICI PREȚURI:

- ✓ Reviste, pliante, afișe, mape prezentare, etichete
- ✓ Caiete, agende
- ✓ Imprimate tipizate comune pe economie
- ✓ Formulare tipizate cu regim special personalizate (Societatea este abilitată de MFP prin CN Imprimeria Națională București)
- ✓ Hîrtie pentru ambalaj personalizată
- ✓ Hîrtie imprimantă, scris, offset, xerox
- ✓ Ambalaje de carton

Str. Sf. Lazăr 27, Iași-6600, Tel./Fax: 032-137060

GRUPUL DE FIRME ROMFIN

Tîmplărie din aluminiu

Iași, str. Rampei nr. 9A
tel.fax: 214 090

RADIX SERVICE

comercializează

Contoare apă rece și caldă
Cazane și boilere
BOSCH, ARISTON, VIESSMANN, HOVAL
Echipamente de climatizare
Materiale pentru instalații termice, sanitare și electrice
Asigurăm garanție la echipamente și lucrări
PLATA ÎN RATE!

Iași, I.C. Brătianu 20-22
tel.: 032/217590, tel/fax: 032/218765
(sens giratoriu Teatrul Național - intrare prin gang)

METRONOM

BRAMAC - sisteme de învelitori
Schindler - ferestre de mansardă
schiedel - sisteme de coșuri, șeminee

Garanție 30 ani

Servicii asigurate
Montaj și asistență tehnică
Calculul necesarului de material și transport gratuit

Iași, str. Împăcării 25.
Tel./fax: 032/220877, 094-629569

HOLI-MARK SRL

vinde
Linie completă de brutărie - pe vatră - diferite capacități

Tel. 032-217627
094-630139, 094-375158

Alcon Plus

TÎMPLĂRIE DIN ALUMINIU ȘI DIN PVC
GEAM TERMOPAN
ACEEAȘI CALITATE LA UN PREȚ AVANTAJOS

Tel.: 032/ 278680, int. 2106
Mobil: 093/508680

MELCRET FONOTERM

Tîmplărie din aluminiu
cu TVA 0%
25 de culori - la același preț
conform ordinului Ministrului de Finanțe nr. 1026 din 20.07.2000

Bd. Poitiers nr. 14, tel. 231023, 270817

EURO-FRIG

UTILAJE FRIGORIFICE
VÂNZĂRI-MONTĂRI-REPARAȚII-SERVICE

- **CARRIER - INSTALAȚII FRIGORIFICE NOI**
  - INSTALAȚII AUTO - pentru transport produse alimentare
  - INSTALAȚII DE CONDIȚIONARE A AERULUI
  - INSTALAȚII PENTRU CAMERE FRIGORIFICE
- **SECOND HAND** VITRINE, LĂZI, CAMERE FRIGORIFICE, AER CONDIȚIONAT

Tel./fax: 032/250836, mobil 094 792529

EUROPA GROUP

COMERCIALIZEAZĂ ȘI EXECUTĂ MONTAJ

- Centrale termice Bosch, Protherm, Saunier Duval, ACV-Milenium
- Radiatoare KORADO
- Teavă multistrat HENCO
- Rezervoare propan SHELL
- Armături industriale HAWLE
- Aer conditionat 14.000.000 lei TVA inclus.

PLATA ÎN RATE

Tel. 032-279300, 245582

PRO C.F.C.

Profesional Signmaking
comercializează:

POLIPLAN SI NU NUMAI ...

AUTOCOLANT, STIPLEX, CERNELURI SERIGRAFICE
(COPERTINE, CASETE LUMINOASE, BANNERE, FIRME)

Iași, str. Rascani 17
tel. 094/594455

SC VECTRA SRL

DISTRIBUITOR AER CONDIȚIONAT
DAEWOO, LG
INSTALAȚII DE VENTILARE
CAMERE FRIGORIFICE
INSTALAȚII FRIGORIFICE
CENTRALE TERMICE
PLATA ÎN RATE

Tel. 032/277806,094/629579
fax 032/277807

FUJIYAMA KARATE CLUB

Înscrieri
KARATE TRADIȚIONAL

Grupe	copii	5 - 10 ani
	juniori	10 - 18 ani
	tineret	18 - 23 ani

Luni, miercuri, vineri: 19.00-20.30

Sala Sport: Șc. Gen. Nr. 15 (zona Autogară)
Tel. 112400, 236380

DANSOR

STUDIO FOTO

- **Minilaborator foto**
- **Copiatoare (imprimante) color și alb negru**

Cel mai bun raport preț-calitate/ copie

Lăpușneanu 7-9 (Galeriile de Artă)
Telefon: 032-258.323/ 032-146.561

FIRST EUROPE

PÂINE
la vatră + specialități
Prețuri optime. En gross.

Splai Bahlui 22 (Complex A. Iancu)
Tel. 236 474

Tec Telecom

Comercializeaza, monteaza si asigura service:

AER CONDITIONAT
incepand cu 12.700.000 lei
SISTEME DE VENTILATIE SI CLIMATIZARE
garantie la echipamente si lucrari

str. Ghica Voda 14, tel/fax. 032-21 80 80, 27 81 81
sales@tectelecom.com

MIRFAN MOBILUX

Comercializează

- *mobilă sufragerie*
- *holuri*
- *dormitoare*
- *bucătării*
- *mic mobilier*

Plata în maxim 36 de rate lunare

Program luni - vineri: 9.00 - 19.00
sîmbătă: 9.00 - 13.00

Alexandru cel Bun
(vis-a-vis de alimentara Minerva)
tel. 032/152647

TRAX

AER CONDIȚIONAT
MITSUBISHI, TADIRAN, ARISTON
CENTRALE DE CLIMATIZARE
TADMOR
SISTEME DE VENTILAȚIE cu tubulatură rigidă ALP și flexibilă TWITOPLAST

Str. Bacinschi nr. 5 (vis-a-vis de Autogară)
telefon: 211690
Splai Bahlui stg. 55B (clădirea CERTEX)
tel. 237.945, 092 516.130, 093 516.722

Restaurantul COTNARI

Oferă:

- Servicii catering (la sediul clientului)
  - preparerea, servirea mesei de prânz
  - organizarea de simpozioane, cocktail-uri, congrese
  - lansare de produse și servicii
- Servicii de alimentație publică mese festive (nunți, botezuri) și alte manifestări la sediu

Iași, bd. Socola nr. 16
tel. 237.310; 136.182; 092-357.824

Clima Therm Center

Centrale termice, cazane, radiatoare, boilere, automatizări
Aparate de aer condiționat, ventilație, condiționare
PLATA ÎN RATE
Soluții tehnice, montaj și service specializat.

Iași - Str. Sărăriei 50, Tel/fax: 032/261833

S.C. INFROMEX

Imprimeria textilă

Bannere, autocolante * Autocolante auto
Personalizări obiecte promoționale
Trofee sportive * Felicitări * Invitații nuntă
Invitații botez * Mape, dosare, foi antet
Pungi PE și PVC * Salopete * Lenjerie
Tricotaje * Șepci * Tricouri * Parasolare
Firme luminoase * Casete firmă
Indicatoare stradale * Indicatoare rutiere
Indicatoare industriale și de avertizare
Legitimații CLUB * Vignete * Fanioane
Stegulețe * Ecusoane * Plastifieri

Str. Oancea nr. 10, bl. 354, parter
Tel./fax: 032-278210; mobil 093-709405

NIPPON

Aer condiționat
WESTPOINT

- începînd cu **487** USD*
- montaj gratuit.
- gamă completă de capacități

* preț fără TVA.

Iași, bd. Independenței Y5-Y6, tel. 218246
Bd. Socola 1, tel. 233420 Pașcani, tel. 763583

Tec Telecom

CALCULATOARE
SECOND-HAND

Pentium 75,133,166, 200 Mhz
AMD K6-2: 300, 450, 500 Mhz
Pentium II 233, 400Mhz
Laptop P 120, 133, 266 Mhz

str. Ghica Voda 14, tel/fax. 032-21 80 80, 27 81 81
sales@tectelecom.com

Tehnică de calcul

Navig@tor CENTER

INTERNET Café, CALCULATOARE, COMPONENTE

B-dul Independenței nr. 11-13, vizavi de librăria ESCULAP
tel. 215860, 210151

Oferta de second-hand: Unisys Pentium 133/32mb/1.6GB HDD/Mouse/Tastatura 2.999.000 lei (TVA inclus)
Compaq P200/32mb/2.1GB/VGA 1mb/Tastatura/Mouse 4.800.000 lei (TVA inclus)
Monitor 15" Olivetti și Unisys 2.300.000 lei (TVA inclus)
Monitor 15" Digital (Dell, ICL, Compaq) Fără Talpă 2.100.000 lei (TVA inclus)
Monitor 17" Digital Unisys 3.600.000 lei (TVA inclus)
La sistemele second-hand garanția este de 6 luni.

AMD Duron 700/ 64Mb/ PC 133/ HDD 10.2 GB/ Monitor 14"
VGA 64 Mb 3 D Sharing/Sunet/Lan 10/100/CD-ROM 52x/FDD Sony
Numai: 12.999.000 lei. (TVA inclus) Sistem nou, garanție 24 luni

MILLENIUM CENTER

SC J22-399-2001 SRL

① Str. Ștefan cel Mare nr. 4, Tel / Fax: 032-252.994
② Str. Păcurari nr. 126, Tel: 032-215.611

Pentium 133	79,9 USD
Pentium 166	125,6 USD
Pentium 200	151,6 USD
Pentium 750	357,9 USD

Mese calculator - 34,6 USD
Executăm mobilier la comandă!
Prețurile nu conțin TVA
Refil-uri InkTec - preturi promotionale
Hârtie Xerox Business - 99.000 lei (tva inclus)
CALCULATOARE - MOBILIER - BIROTICĂ
Cea mai bună ofertă ...
OFERTA NOULUI MILENIU!

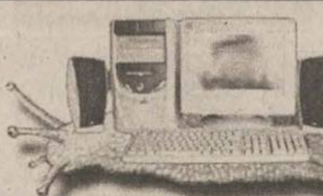

Simți că te-ai putea mișca mai ușor?

Fii sigur!

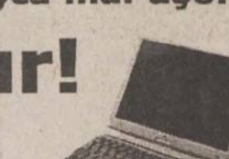

Cu un **pocket PC** poți să editezi documente în Word, poți verifica și întocmi rapoarte în Excel, primești și trimiți e-mail-uri, poți să îți organizezi programul zilnic, navighezi pe Internet, înregistrezi mesaje audio, asculți mp3-uri ...

Este **portable** computerul pe care îl poți lua și folosi oriunde mergi să îți rezolvi afacerile ... chiar și la birou.

EuroBIT business support

rate - leasing

B-dul Ștefan cel Mare nr. 3, telefon 032-216.752, 092-358.006, e-mail expert.iasi@eurobit.ro

INFOSERVICE

INTR-O NOUA PREZENTARE → STR. SF. LAZAR NR. 19, BL. F-3,

COMPAQ, DTK, CANON, HP, EPSON, SEIKOSHA, MINOLTA

- CALCULATOARE
- COMPONENTE
- IMPRIMANTE
- SCANNERE
- NOTEBOOK-URI
- COPIATOARE
- CONSUMABILE
- RETROPROIECTOARE
- VIDEOPROIECTOARE
- TELEFAX-URI

Produse software:

- Licente Microsoft
- Contabilitate
- Legislativ

PLATA IN RATE SI LEASING

OFERTA SAPTAMINII

- AMD K 6 2 500 Mhz
- MB VIA MVP3
- 64 MB SDRAM
- HDD 10 GB
- Video 4 MB AGP
- Monitor 15" Digital

Pret cu TVA inclus: 470 USD

Imprimanta HP 640 C	85 USD
Imprimanta Canon BJC 1000	70 USD

TEL./FAX: 211745/ 241553/094761417
E-MAIL: minfo@mail.dntis.ro

BAS

Tel./Fax 032 253001
@Mail : bascomp@mail.dntis.ro

Distribuitor autorizat LEXMARK

Z12 : 1.999.000 lei
Z32 3200: 2.899.000 lei

Sisteme, componente PC

PENTIUM III 733 Mhz	TVA inclus	K7 750 Mhz
610 USD		540 USD

HDD 20GB, 64 RAM, CD ROM 48X, SOUND, FAX MODEM, NET CARD, MONITOR

ECHIPAMENTE XEROX DIGITALE SI ANALOGICE, ALB-NEGRU SI COLOR
ECHIPAMENTE MULTIFUNCTIONALE, IMPRIMANTE LASER DE RETEA
COPIATOARE DE PLANSE, CONSUMABILE SI SERVICE

GIROS COMPANY

IASI, Sf. Lazăr 45, tel/fax 032-210.872, 237.820
e-mail: giros@mail.dntis.ro

le modèle

partener autorizat COMPAQ

RATE LEASING

- CALCULATOARE
- IMPRIMANTE
- RETELE
- CONSUMABILE

Vă așteptăm în str. Lăpușneanu nr. 7B
tel./fax 239003

Take NET

IASI
SOS. ARCU NR.1 BL T3
tel: 032/25 8.214

VANZARI CALCULATOARE NOI

AMD K6-2 500 Mhz	257$
PENTIUM II 500 MHZ	261$
AMD DURON 750 Mhz	292$
CYRIX MIII 500 Mhz	234$

SECOND HAND

Compaq Deskpro	P133	97$
DELL Optiplex	P166	121$
Compaq	P200MMX	167$
Compaq Deskpro	PII233	218$

alte tipuri de configuratii se pot stabili la sediul nostru.

INTERNET cafe

- Conexiune radio
- 20 statii de lucru
- voice chat
- videoconferinta
- realizare fotografii digitale
- listari alb-negru si color
- scanner
- inscriptionari CD
- asistenta permanenta din partea angajatilor

email: takenet@mail.dntis.ro

VEC

Canon

tel: 244662
consumabile
service specializat
Str.Păcurari,12

- COPIATOARE
- IMPRIMANTE, FAXURI
- CALCULATOARE, SURSE UPS
- RETROPROIECTOARE
- MASINI DE NUMARAT BANI
- RETELE, CENTRALE
- CASE SI SISTEME FISCALE PENTRU MAGAZINE, RESTAURANTE, FARMACII

LIVIUS

Intel Product Integrator

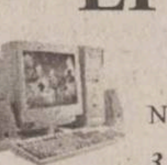

Ai luat NOTĂ MARE la "capacitate" sau "bac"?
MERIȚI un calculator nou performant!
Noi îți oferim o REDUCERE de preț în funcție de nota ta.
3 ani garanție integrală la calculatoarele LIVIUS!

str. Fătu 1A, tel/fax: 032-11.59.22, 11.22.21, e-mail: livius@livius.ro

SHARP

service specializat
Copiatoare second-hand

Iași, str. Străpungere Silvestru nr. 9

Tel.: 225.180
Tel/Fax: 218.054
elproma@necomm.ro

O ofertă de 10 (zece)

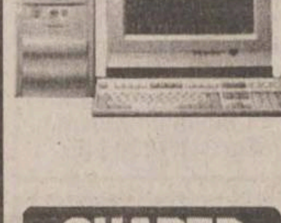

Calculator AMD DURON 750
MB DFI, Video Savage4 32MB
Sound
64MB RAM
HDD 20GB
(monitor separat, la alegere)
10.000.000

MB DFI 370, Video+Sound
INTEL Mendocino 700MHz
64MB RAM
5.375.000

Fax modem ISA 33,6Kbps
595.000

QUARTZ MATRIX

COMPUTER SHOP Hala Centrală, etaj 1 telefon: 219.543 - Int. 204
Sediu Central: Str. Th. Pallady 8, telefon: 217.248, 217.258,
e-mail: qmatrix@xnet.ro
www.quartzmatrix.ro

Preturile includ TVA!
Oferta este valabilă în limita stocurilor disponibile!

Log-Soft

Oferta săptămânii

DURON 750. HDD 15 Gb. DIMM 64M. 8M AGP 15" Targa.CD-ROM 52X. sound blaster+boxe **410 $ + TVA**

Str A Panu, nr 28, tel 032/211130, 093-513747

Monitoare 17" D - 2,5 mil
Carcase desktop - 486 SX-P 166
Surse, tastaturi, imprimante și CD-ROM-uri defecte
Imprimante funcționale cu jet
Telefon: 032-236310

Info Service Computers

Str. Stefan cel Mare nr. 4; telefon: 032/241044

Importator direct Canada și U.S.A.
Sisteme noi si second hand, notebook-uri la cele mai mici prețuri din oraș.

Alege notebook-ul care ți se potrivește!

Internet cafe
Virtu@l World Non Stop

S.C. LORIMAX 2000 IMPEX s.r.l.

Importator direct calculatoare second hand
VINDE EN-GROS

Bacău, 5500, str. Milcov nr. 1, E-mai: lorimax@xnet. ro
Tel./fax: 034-131.341, 137.544; mobil: 094-503.637

Calculatoare * Componente * Accesorii * Consumabile * Imprimante * Birotica * Soft * Distributie * Comunicatii * Servicii de specialitate * Networking * Telefonie mobila * Mobilier * Consultanta

Dacă nu crezi că avem cele mai bune prețuri vino si convinge-te singur

COMPUTER HOUSE INVEST ∘ Bulevardul Independentei ∘ 217800

ZACH-SON Magazin

Cuza Vodă 54, tel. 21.93.93, fax: 21.82.43

Cartuș HP 600-negru	*572.000 lei*
Cartuș HP 600-color	*627.000 lei*
Cartuș HP 500-negru	*523.000 lei*
Cartuș HP 1200-negru	*622.000 lei*
Cartuș Canon BCI 05	*501.000 lei*
Cartuș Canon BC 20	*666.000 lei*

STOC LIMITAT!

1.500.000 lei
IMPRIMANTĂ OLIVETTI INK COLOR, A4

8.500.000 lei
COPIATOR A3 + IMPRIMANTĂ A4 JET

Toate preturile INCLUD TVA

Irsido

Sf. Lazăr 49
Tel/fax: 216.940, 237.830

- Hîrtie (copiator, imprimantă)
- Articole de birou
- Instrumente de scris
- Plicuri
- Sisteme de prezentare și afișare
- Mașini de legat documente cu spirală
- Mașini de laminat

Tot ce inseamnă **CONSUMABILE ...** pentru **TEHNICĂ DE CALCUL**

irsido@mail.dntis.ro
www.irsido.ro

TONERE
CERNELURI
RIBOANE pentru HP, CANON, EPSON
CD-uri
DISCHETE

ROMANIA 1

"TWO BIG THUMBS UP!"

7,00 Jurnalul de dimineată
7,15 Practic Matinal
9,20 Jurnal
9,30 Dragă, am micşorat copiii (s), ep. 14
10,15 TVR Craiova
10,55 TVR Cluj
11,45 TVR Iasi
12,30 TVR Timişoara
13,15 Pasiuni (s/r)
14,00 Jurnalul de prînz
14,15 Info-Mania. Comunicatii; Perspective; Noutăti.
14,30 Recusr la morală (r)
15,30 Oameni ca noi
16,00 Convietuiri
17,30 O idee pe zi... pentru România
17,40 Pasiuni (s), ep. 188
18,25 Garantat 100%
18,55 Alege muzica!
19,25 Sotia mea, copiii mei (s), ep. 1
19,50 Familia... Corect
20,00 Jurnal. Meteo
20,40 Sport
20,45 Sub acoperire (s), ultimul episod
21,45 Reflectii rutiere
22,00 Interesul general
23,00 Jurnalul de noapte
23,15 *Ed Wood* (SUA, 1994), Regia Tim Burton. Cu: Johnny Deep, Martin Landau , Sarah Jessica Parker, Patricia Arquette.
1,25 Nocturna melomanului
2,00 Jurnal. Meteo. Sport (r)
2,45 Turnătorul (SUA, 1996). Regia: Keith Markinson. Cu: William McNamara, Biff Manard, Rich Willis, Tony de Santis
4,30 Interesul general (r)
5,20 Info-Mania (r)
5,40 O idee pe zi... pentru România (r)
5,50 Familia... Corect (r)
6,00 Garantat 100% (r)
6,30 Alege muzica! (r)

TVR 2

7,00 Femeia misterioasă (s/r), ep. 1
7,50 Veni, Video, Vici! (r)
8,05 Desene animate: Marsupilami, ep. 19; Aventuri în patru labe, ep. 85; Globul dragonului, ep. 137
9,20 Arca lui Noe (r)
9,50 S Club 7 în L.A. (s), ep. 9
10,15 Tată, am încurcat-o (s/r)
10,40 Ştiri
10,45 Stăpînul animalelor (s/r)
11,30 Oprirea obligatorie (r)
11,45 Microrecital "Taxi" (r)
12,00 În mijlocul furtunii (s/r)
12,50 *Femeia misterioasă* (s), ep. 2
13,40 Orizont spiritual
14,10 Desene animate: Aventuri în patru labe, ep. 86; Globul dragonului, ep. 138; Sally vrăjitoarea, ep. 30
15,30 Ştiri
15,35 Toti împreună
16,25 Trans(sylvania) insolit (do)
17,00 Tată, am încurcat-o (s), ep. 67
17,30 Vară pentru 2
18,30 Telejurnal TVR 2
19,10 Mike Hammer - detectiv particular (s), ep. 15
20,00 Forme şi culori la Baia Mare (I)
20,30 Pragul de sus
22,00 Familia Porter (s), ep. 9
22,30 Ştiri
22,35 Captiv în viitor, ep. 37
23,30 Teatrul naţional de televiziune prezintă: Memoria teatrului
0,25 TVM. Mesager
1,05 S Club 7 în L.A. (s/r)
1,30 Vară pentru 2 (r)
3,15 Familia Porter (s/r), ep. 9
3,45 Memoria teatrului (r)
4,40 Paradisul de lîngă noi (r)
5,10 Videoclipuri
5,25 Pragul de sus (r)

PRO TV

crawford
FAIR GAME

7,00 Bună dimineata!
8,00 Stirile Pro TV - Ziarul diminetii tale
9,00 Tînăr şi neliniştit (r)
10,00 Bătălia pentru Terra, ep. 8
10,45 Profiler psihologia crimei (r)
11,30 Ani de liceu, ep. 17
12,00 Artişti şi modele (comedie romantică, SUA, 1955). Regia: Frank Tashlin. Cu: Dean Martin, Jerry Lewis, Shirley MacLaine
14,00 Regăsirea trecutului (r)
15,45 Colombo: Minunat, dar mortal, ep. 14
17,00 Stirile Pro TV
17,05 Benny Hill
17,15 Beverly Hills, ep. 9
18,15 Tînăr şi neliniştit, ep. 1304
19,00 Stirile Pro TV
20,00 *Atracţie explozivă* (acţiune, SUA, 1995). Regia: Andrew Sipes. Cu: Cindy Crawford, William Baldwin, Steven Berkoff, Chris McDonald .
21,45 Vacanta - Mare Garcea
22,00 Stirile Pro TV
22,30 Rokeno
22,35 Vacanţa Mare - Leana şi Costel
23,05 Vara ispitelor
23,20 Ally McBeal, ep. 7
0,00 Prietenii tăi, ep. 2
0,30 Vara lui Zero
0,35 Pătrătelu' roşu
1,00 Profiler, psihologia crimei, ep. 16
1,45 Proezia
2,00 Lista lui Sava
2,30 Dharma şi Greg, ep. 18
3,00 Zbor frînt (dramă, SUA, 1992). Regia: Ken Olin. Cu: Jimmy Smits, Michael Spears, Jackie Richardson.
5,00 Beverly Hills (r)
6,00 Teo (r)

ANTENA 1

MIDNIGHT RIDE

7,00 Observator
8,00 Detectivii Hart (r)
8,50 Animax: Bărbati în negru (d.a.)
9,15 Animax: Max Steel (d.a.)
9,45 Pantera roz (d.a.)
10,10 În căutarea gloriei (s)
11,00 Zile din viata noastră (r)
12,00 Labirintul pasiunii (s)
13,00 Stirile amiezii
13,15 Un liceu dezlantuit (r)
15,00 Detectivii Hart, ep. 20
16,00 Zile din viaţa noastră, ep. 206
17,00 Stiri
17,20 Maria Emilia, ep. 83, 84
19,00 Observator
19,45 Sport
19,50 Brigada mobilă
20,20 Din dragoste
22,00 Observator
22,25 Sport
22,30 Pretender - Omul cu o mie de fete, ep. 73
23,30 *Autostopistul* (acţiune, SUA, 1998). Regia: Bob Bravler. Cu: Michael Dudikoff, Mark Hamil, Savina Gersak, Robert Mitchum, Lezlie Deane.
1,00 Noaptea tîrziu cu Mircea Badea
2,00 Intrigi în paradis (s)
2,45 Brigada mobilă (r)
3,15 Observator (r)
4,15 Scandalul (s)
5,00 Capcanele destinului (s)
5,45 Maria Emilia (r)

TV BIT

7,00-8,00 Bună-i Dimineata!
16,00-17,00 Vizibil/Invizibil
17,00-17,20 Stirile TV Bit

ACASA

5,15 Miracolul iubirii (r)
7,00 Teleshopping
7,15 Stirile de Acasă (r)
7,55 Căsuta povestilor (r)
8,15 90-60-90 Fotomodele (r)
9,15 Îngerasul (r)
10,00 Soimii călători
10,25 Acasă la bunica (r)
10,35 De 3 x femeie (r)
11,30 Betty cea urîtă (r)
12,30 Dreptul la viată (r)
13,30 Miracolul iubirii
15,30 Ia-mă acasă (r)
16,00 90-60-90 Fotomodele
16,45 Căsuta povestilor
17,00 Terra nostra (r)
17,55 Acasă la bunica (reteta culinară a zilei)
18,05 Dreptul la viaţă
19,00 Îngerasul
Căsuta povestilor
20,00 Stirile de Acasă
20,40 De 3 x femeie - o emisiune pentru femeia mileniului III
21,30 Betty cea urîtă
22,30 *Terra nostra*
23,30 Stirile de Acasă (r)
0,10 De 3 x femeie (r)
1,00 Chef de chef (r)
2,15 Muzica de Acasă, muzica nopţii

HBO

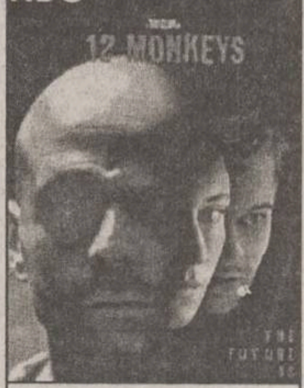

8,00 Patch Adams - Un doctor trăsnit (Comedie, 1998). Cu: Robin Williams, Monica Potter.
9,50 Vînătoarea de vrăjitoare ("Witch Hunt" - dramă, 1999). Cu: Jacqueline Bissett, Cameron Daddo.
11,25 Madeleine (Aventuri, 1998). Cu: Hatty Jones, Frances McDormand.
12,55 În mîinile Domnului ("In God's Hands" - aventuri, 1998). Cu: Patrick Shane Dorian, Matt George.
14,35 Pentru o cauză nobilă ("For the Cause" - SF, 2000). Cu: Dean Cain, Thomas Ian Griffith.
16,15 Pasiune periculoasă ("Out of Sight" - actiune, 1998). Cu: George Clooney, Jennifer Lopez.
18,20 Trăieşte-ţi viata ("Living Out Loud" - comedie, 1998). Cu: Holly Hunter, Danny De Vito.
20,00 *Armata celor 12 maimuţe* ("12 Monkeys" - SF, 1995). Regia: Terry Gilliam. Cu: Bruce Willis, Madeleine Stowe, Brad Pitt, David Morse
22,15 Totul despre sex: Sex în alt oraş (s)
22,45 Experimentul ("Bio-Dome" - comedie, 1996). Cu: Stephen Baldwin, Pauly Shore.
0,20 Sînge pentru sînge ("Blood Simple" - politist, 1985). Cu: John Getz, Frances McDormand.

PRIMA

7,00 Desene animate: Printul Valliant; Mila Superstar
8,00 Prima Mix!
13,25 Clip Art
13,30 Desene animate
14,30 Eddie McDowd (s)
15,00 Romania@large (r)
15,30 Special
16,30 *Comisarul Rex* (s)
17,30 Strada milion
18,00 Focus
19,00 Vară fără limite
20,00 Real TV
21,00 Obiectiv
22,00 Vară fără limite
23,00 Focus Plus
23,30 Comisarul Rex (s/r)
0,25 Clip Art
0,30 Strada milion (r)
1,00 Focus (r)

RADIO TRINITAS

11,00 File de istorie
12,30 Agenda culturală
18,00 Fenomenul religios
21,00 Dialoguri de seara
22,00 Mari duhovnici în dialog muzica simfonica, religioasa, populara, cuvinte de invatatura, povesti

TELEM'

14,00 Desene animate
15,00 "Fortă extremă" (r)
16,30 Film documentar
17,00 Actualitatea ieşeană
19,00 Club "M"
20,00 Desene animate
20,30 "Ringul de foc" (superactiune)
22,00 Tele-obiectiv
22,30 "Pînă la limită" (superactiune)
0,00 *Film erotic*

TV EUROPA NOVA

7,00 Muzică
9,00 Fereastra deschisă (emisiune magazin)
10,00 La ordinea zilei (r)
11,00 As show
12,00 Reporter Tele 7 (r)
12,30 Buletin de ştiri
12,40 Reporter Tele 7 (continuare)
13,00 Muzică
15,00 Film documentar (r)
16,00 Muzică
17,00 Nova antistres (emisiune magazin)
18,00 Putin, dar bun
18,10 Puzzle - concurs de cultură generală
18,25 Promo, publicitate
18,30 Infonova
19,00 As show
19,29 Telecaricatura zilei
19,30 La ordinea zilei
21,00 Telejurnal
21,45 Film documentar
22,15 Muzică
22,30 Telemedicina
22,30 Loto - Joker - Pariu trio
0,00 Muzică
6,30 Telejurnal (r)

Radio CONTACT

06:00 - 10:00 - "Lupta cu somnul" - Laura si Razvan se trezesc primii la Radio Contact. Cu ei lupta cu somnul e mai usoara! De la ora 8 vine schimbul 2 sa lupte cu somnul :Tudor si Marius castiga in fiecare dimineata !
10:00 - 12:00 - "Tovarasii Mei" - Armand si Johann sunt tovarasi. Daca ai curaj... asculta-i!
12:00 - 17:00 - "Muzica asa cum vrei" - Program de divertisment: muzica non-stop, concursuri, informatii diverse (in special din show-biz).
17:00 - 19:00 - "Voteaza ce Urmeaza". Acesta este singurul program in care ascultatorii pot sa decida ce melodii asculta. Realizatori: Adrian Sana si Andu Campu.
19:00 - 20:00 – 11.33.42 – Dedicatii si mesaje la11.33.42
20:00 – 22:00 - "Seara de seara cu Liana". Gazda dumneavoastra: Liana Stanciu.
21:00 - 23:00 - "Vino cu SKOL in Arsita Muzicii". Raluca Moianu si Adrian Popescu iti ofera ritmuri tropicale in miez de noapte...

17:30 - Jurnalul zilei
5:30 - 22:30**Stirile Radio Contact**:
7:10 **Revista presei centrale**
8:20 **Revista presei locale**
5:50; 6:50; 7:50; 8:50 ; 9:50 - **Contact Horoscop**

RADIO NORD - EST

6.00 BBC: Ştiri şi actualităţi
6.15 ECHIPA DIMINEŢII - Costi şi Simona
Cel mai important lucru dimineata este să ai pe cineva alături. Iar dacă-s doi, puterea-ti creste! Fii puternic, dimineată de dimineată, cu Simona si Costi (8.00-8.15 BBC: Stiri si actualitati; 5.50 şi 8.25 Cristiana - cu profesorul de religie Victor Cireasă; 8.35 - Info trafic si radar; 9.35 - Tragerea la sorti la concursul „La Multi Ani! „; 9.45 - Sport cu Ovidiu Minea; 10.15 - Cea mai enervantă piesă; 10.40 - Mesaje)
Realizatori: Costi Rezlescu si Simona Gherghe
11,00 BBC: Ştiri si actualităţi
11,15 TREI CEASURI BUNE
Alinuta-i cu noroc! Pisica neagră, oglinda spartă si pasul cu stîngul sînt anihilate! Stop ghinion!
Realizator: Alina Balas
14.00 BBC: Ştiri şi actualităţi
14.30 NORD' EST CAFE
Intră în atmosfera anilor '80 sau '90, asează-te în coltul cu oldies sau în cel cu noutăti. Alegerea iti apartine. După-amiaza va fi oricum relaxantă şi plină de premii! 16.15 - Sport cu Ovidiu Minea
Realizator Alex Canariov
17.00 PULS NORD-EST
Cel mai important grupaj informativ al zilei (stiri, reportaje, interviuri, relatări din actualitatea locală si natională)
18.00 BBC: Ştiri şi actualităţi
18.30 BUZDUGANUL DE SEARĂ
Cel mai ascultat program radio din Iasi. Unii sînt pentru, altii sînt împotrivă, dar toată lumea îl ascultă.
Realizatori: Daniel Buzdugan şi Octavian Tudorache
21.00 BBC: Ştiri şi actualităţi
21.30 PE LIMBA LUI EROS - talk-show despre dragoste si sex.
Realizatori: Vasile Mihăescu si Costi Rezlescu
0.00 Nopti de catifea

9.45 şi 16.15 - Sport cu Ovidiu Minea 9.15; 13.15; 19.15 Alo, Generatia Sto?! - telefonul care te surPRINDE - rubrică de Daniel Buzdugan şi Octavian Tudorache
8.45; 13.45; 17.45 - Scafandru de Bahlui, tabletă de Cătălin Mihuleac
7.25; 9.25; 11.25; 13.25; 15.25; 17.25 Power-play-ul zilei - prezentat de Alex Canariov

RADIO IAŞI

6,00 Diminetile noastre (7,00 - Radiojurnal Radio România)
8,00 Buletin de stiri
8,05 Matineu cu... cîntec
9,00 Buletin de ştiri
9,05 Matineu cu... cîntec (continuare)
10,00 De 10 ori România - Radio-circuit
11,00 Buletin de stiri
11,05 Meridian - Radio-almanah (12,00 - Stiri)
13,00 Radiojurnal Radio România
13,15 Cotidian sonor
14,30 Punctul de fierbere (anchetă radio)
15,00 Buletin de stiri
15,05 La zi în viata partidelor parlamentare
15,30 Dialog interetnic
15,45 Itinerar folcloric
16,00 Radiojurnal Radio România
16,15 Tineret-Club
17,00 Buletin de stiri
17,05 Tineret-Club (continuare)
18,00 Buletin de stiri
18,05 Dedicatii muzicale
19,00 Radiojurnal Radio România
19,20 Evenimentele zilei
20,00 Teatru la microfon
21,30 Succese ale muzicii internationale

Oferta săptămînii: TELECOMUNICAŢII

DIALOG FREE 9$/luna
Philips Savvy 680.000lei
Nokia 6150 4.600.000lei
Magazin1: Colt cu Cinema Victoria
Magazin 2: Hala Centrala ct.1
NOU! CALL-ID TELEFOANE CU IDENTIFICAREA APELANTULUI
Tec Telecom Str. Ghica Voda 14, Tel/Fax: 032-232638, 233910, sales@tectelecom.com

dialog 4$ DIALOG INEDIT *Fără TVA.
Nou! Tarifare la secunda pentru toate tipurile de abonament!* *dupa primul minut
le modèle
str. Lăpuşneanu nr. 7B - tel/fax 032 239003
Ericsson T10 .... $57
Motorola v2288 .... $30
Motorola T180 .... $27
Sagem 922 .... $25
Maxon 3204 .... $16
Preţuri fără TVA

dialog Sistem propriu de rate Girexim
Dialog FREE 9$
120 minute gratuite în reţea şi tarif de 0,05$/min după consumarea acestora.
Detalii în magazine!
La fiecare activare Girexim oferă cadou un telefon PHILIPS DIGA
ABONAMENT LUNAR 4$
Gavril Muzicescu 7A, parter, tel: 215981; Independentei D1, tel: 111257; program: 10-19, sîmbăta: 9-13

dialog 4$* Dialog inedit
Dialog FREE 9$
Siemens S6 - 125.000 lei*
CADOU ÎNCĂRCĂTOR AUTO · HUSĂ · SUPORT
Motorola M3588 - 600.000 lei*
Sagem S22 - 650.000 lei*
* Preţurile nu includ TVA
Sînt valabile numai cu conectare
HALLEY Wireless Communication
Bd.Ştefan cel Mare şi Sfânt 13 tel./fax 032-276004
Bd. Independentei 1-5 tel./fax 032-278180

dialog
DIALOG FREE
Abonament: 9$/lună*** Tarif/min: 0,05 $ după consumarea celor 180 min.
180 minute x 0,00$/min* pentru convorbirile Dialog-Dialog
Detalii în magazine!
*în afara orelor de vîrf (20.00 - 07.00) şi în week-end (de vineri ora 20.00 pînă luni ora 07.00)
S.C. LOCADO COM S.RL.
IASI, B-DUL INDEPENDENTEI NR. 27, TEL:214259

ERICSSON
Send New
Text:
IA-TZI OKELARII DE SOARE !!
A2628s
YES
dealer autorizat CONNEX

Noul telefon Ericsson A2628s este doar
29 USD**
în limita stocului disponibil numai cu conectare la reţeaua CONNEX
Dacă te abonezi la CONNEX până la 15 august 2001 poţi câştiga:
· 1 excursie pentru două persoane în Insulele Maldive
· 10 excursii pentru două persoane în Antalya
· 200 genţi de voiaj, 200 fotolii gonflabile şi 200 genţi frigorifice
Planul de vacanţă mai conţine:
· 3 luni de abonament gratuit*
· abonament promoţional cu doar 5 dolari** pe lună
· CONNEX Cent, singurul abonament cu 1 cent/minut în weekend***
*Prima, a patra şi a opta lună de abonament
**Nu include TVA
*** Primele 500 de minute pe lună în weekend de convorbiri în reţea
Detalii în magazine
EuroBIT îţi oferă gratuit şi la alegere o pereche de ochelari de soare pentru fiecare telefon cumpărat sau abonament CONNEX încheiat.
EuroBIT
Expert Center - Ştefan cel Mare nr. 3, 092-358.006
B-dul Independenţei nr. 7 – Top Romanţa, 092-849.849
Sf. Lazăr nr. 45-47, 093-599.611
Hala Centrală, 092-358.003

dialog
Reţeta GSM GRATIS!
Pui Două ore gratis pe lună la Dialog Free*
...Adaugă: Un telefon Nokia GRATIS **
...După gust Cadouri pentru fiecare conectare!
vă urează Conectare Bună TeleCom
*între orele 21,00-7,00 şi toată duminica
Bd. Independentei nr. 9, bl. D1, parter tel./fax: 258289
e-mail: marketing@radcom.ro

dialog
Preturi începând cu
ERICSSON R310s R320s la numai 69$*
9$* EUROTEL 2000
MITSUBISHI TRIUM
MOTOROLA T2288
MAXON 3204
Cele mai mici preturi la cartelele de reîncarcare, pachete ALO si accesorii
Nu rata noua oferta DialogFree! De acum ai 180 de minute GRATUITE in retea si tarif de 0.05$/min*, dupa consumarea acestora**
**Intre orele 20.00 - 7.00 plus sambata si duminica
Totul pentru numai 9 $*.
IASI, Str. Stefan cel Mare, Nr.4,vis-a-vis de Moon Palace,langa Guliver, TEL/FAX: 032.259.429
*PRET FARA T.V.A.

AUTOTELECOM S.A.
Bd. Independenţei nr. 11, bl. D, mezanin (deasupra pieţei)
Tel./fax: 276 413
Agent Autorizat cosmorom
• Nokia 5130 → 29 $*
• Ericsson R320s → 69 $*
Pentru fiecare conectare - un cadou surpriză !
OFERTA COSMOROM
• abonament Cosmorom ATU - 4 $/lună*
• abonament Cosmorom Plus 25 - 9 $/lună* + 25 minute gratuite
* Preţuri fără TVA, în limita stocului disponibil.

NOUL PREŢ LA TELEFONUL MOBIL
ERICSSON A2628S 29$**
CLASS
Preţuri studenţeşti !!!
Dacă te abonezi la CONNEX pînă la 15 august 2001 poţi cîştiga:
• 1 excursie pentru două persoane în Insulele Maldive
• 10 excursii pentru două persoane în Antalya
• 200 genti de voiaj, 200 fotolii gonflabile şi 200 genti frigorifice
Planul de vacanţă mai conţine:
• 3 luni de abonament gratuit *
• abonament promoţional cu doar 5 dolari** pe luna
• CONNEX Cent, singurul abonament cu 1 cent/minut în weekend***
* Prima, a patra şi a opta lună de abonament
** Nu include TVA
*** Primele 500 de minute pe lună în weekend de convorbiri în reţea
Terminalele sunt disponibile în limita stocului disponibil şi se pot achiziţiona numai cu conectare la reteaua CONNEX
Bd. T. Vladimirescu, cămin T17, parter.
Tel. 276.366, mobil: 092-619910
Detalii în magazine.
dealer autorizat CONNEX

NOU
Un nou magazin
MOBISHOP
în Bd. Socola nr. 1
(zona Podu Roş)
tel. 237791, 093 511222
NOKIA 3210
29*$
* Drepturi de autor 2000. NOKIA Mobile Phones. Toate drepturile rezervate
+ prima lună un abonament gratuit la Monitorul
Dacă te abonezi la CONNEX până la 15 august 2001 poţi câştiga:
· 1 excursie pentru două persoane în Insulele Maldive
· 10 excursii pentru două persoane în Antalya
· 200 genţi de voiaj, 200 fotolii gonflabile şi 200 genţi frigorifice
Planul de vacanţă mai conţine:
· 3 luni de abonament gratuit*
· abonament promoţional cu doar 5 dolari** pe lună
· CONNEX Cent, singurul abonament cu 1 cent/minut în weekend***
*Prima, a patra şi a opta lună de abonament
**Nu include TVA
*** Primele 500 de minute pe lună în weekend de convorbiri în reţea
Detalii în magazine
MOBISHOP Str. Palat nr. 2; tel.: 239.080
dealer autorizat CONNEX

Log-Soft
YAESU Authorised Dealer
STATII RADIO
- leasing şi rate -
MOTOROLA Authorised Dealer
Str A. Panu 28. bl 2A. Tel/fax 032-211130

GIROS COMPANY
dialog
cu noul abonament Dialog FREE devii pasăre de noapte
SOLUTIA COMUNICARII PERFECTE
IASI str. Sf. Lazar nr. 45 tel. 210872 237820
HIRLAU str. Stefan cel Mare nr.20 tel. 720081

MOBILE
LA cele mai mici PRETURI
ACCESORII PENTRU TOATE TIPURILE DE TELEFOANE !

PANORAMIC

Dragomir îi ține partea lui Neaga

Președintele Ligii Profesioniste de Fotbal, ***Dumitru Dragomir,*** a declarat că, în opinia sa, jucătorul ***Adrian Neaga,*** depistat dopat în urmă cu trei săptămîni, este nevinovat și a adăugat că Liga va lua o decizie în acest caz conform prevederilor regulamentelor internationale. ***„Neaga este total nevinovat. O să vedeți că îl suspendăm, îl facem o victimă, din cauza voastră, a presei, și din cauza nu știu cărui interes. În cazul în care Steaua este interesată dacă cei de la Institutul Național de Medicină Sportivă au greșit, să ia fiola, să plătească pentru a o duce la Köln și să aducă rezultatul. Îi mai aștept cîteva zile, dacă nu, cer dosarul, pun comisiile să judece și să decidă. Vom respecta regulamentul“,*** a declarat Dragomir. Președintele Ligii a precizat că fenomenul de dopaj nu ar mai putea fi stăpînit dacă liga nu va lua măsuri în cazul lui Neaga. ***„N-a fost sportiv în lumea aceasta care să realizeze o performanță importantă și să nu fi luat și ceva «bombonele». Însă este obligatoriu să luăm măsuri în cazul Neaga, altfel n-am mai putea trăi, n-am mai putea stăpîni fenomenul. Dar Neaga este total nevinovat, simt în sufletul meu că vom face o nedreptate cînd îl vom suspenda“,*** a spus oficialul Ligii.

„Tricolorii“ au urcat un loc

Echipa națională a României se află pe locul 11 în clasamentul FIFA Coca-Cola, dat publicității ieri, cu 689 de puncte, urcînd o poziție fată de luna trecută. Adversarele României în preliminariile Cupei Mondiale ocupă următoarele locuri: Italia - 4, Ungaria - 54, Georgia - 79 și Lituania - 94. Primele zece de poziții în această ierarhie sînt ocupate, în ordine, de Franta, Brazilia, Argentina, Italia, Germania, Spania, Portugalia, Paraguay, Cehia și Olanda.

Săptămîna neagră a tenismanilor români

Ruxandra Dragomir Ilie a ratat calificarea în turul al doilea al turneului de la Knokke, dotat cu premii în valoare de 150.000 de dolari, fiind învinsă, cu 7-5, 6-2, de jucătoarea spaniolă Gala Leon-Garcia. La rîndul său, ***Andrei Pavel*** a fost eliminat în turul al doilea al turneului de la Stuttgart, cu premii de 800.000 de dolari. Pavel, care a avut liber în primul tur, a fost învins, cu 4-6, 7-6, 7-6, de tenismanul spaniol ***Tommy Robredo.*** Tenismanul român va primi un cec în valoare de 2.540 de dolari și un punct în clasamentul ATP. Lista insucceselor tenismanilor români a fost întregită de Ionuț Moldovan, care a fost eliminat în turul inaugural al turneului de la Umag (Croația), de 375.000 de dolari. Moldovan, venit din calificări, a fost învins, cu 3-6, 6-1, 6-1, de argentinianul ***David Nalbandian*** și va primi 3.720 de dolari și un punct ATP.

Conflictul Ștefan - Hizo e aproape aplanat

Comisia de Apel a Ligii Profesioniste de Fotbal l-a obligat pe antrenorul ***Viorel Hizo*** să plătească grupării Ceahlăul Piatra Neamț suma de 20.000 de dolari în termen de 30 de zile. ***„Decizia este aproape echitabilă și în cinci zile am dreptul la recurs. Momentan sînt nehotărît în privința contestării acestei hotărîri“,*** a spus președintele clubului Ceahlăul Piatra Neamt, ***Gheorghe Ștefan,*** care a precizat că interesul clubului pe care-l reprezintă era să mai recupereze din pierderile provocate de plecare lui Hizo și nu să-i interzică acestuia să antreneze. Și Viorel Hizo, care a fost însoțit la sediul Ligii de un avocat, s-a arătat mulțumit de decizia Comisiei de Apel. Tribunalul Timiș obligase, pe 5 aprilie, clubul Ceahlăul Piatra Neamț să-i plătească lui Hizo suma de 30.000 de dolari, reprezentînd restante pentru obiectivele îndeplinite în campionatul 1999/2000. Ulterior, Ștefan a depus un memoriu la Ligă, în care solicita daune tehnicianului sibian echivalente cu suma salariilor antrenorilor care au condus echipa nemțeană în perioada în care Hizo mai avea contract cu Ceahlăul.

Ivanisevic vrea să joace la Open România

Tenismanul croat ***Goran Ivanisevic,*** cîștigător al Internaționalelor Marii Britanii, de la Wimbledon, a anunțat că intenționează să participe la turneul Open România, care se va desfășura în perioada 10-16 septembrie, la București. Ivanisevic, al cărui manager este Ion Țiriac, a mai participat de trei ori la turneul de la București, competiție pe care a cîștigat-o în 1993. La turneul Open România vor mai participa spaniolii Alex Corretja, finalist în acest an la turneul de la Roland-Garros, și Alberto Costa, precum și componenții echipei de Cupa Davis a României.

Anunț din partea AJF

Asociatia Județeană de Fotbal Iași invită echipele care doresc să participe în Campionatul Județean de fotbal, ediția 2001-2002, să se prezinte de urgentă la sediul AJF (lîngă Patinoar) pentru informații și înscriere.

MORA ELECTRONICS
Reprezentanță FLINTAB*
➢ SISTEME ELECTRONICE DE CÎNTĂRIRE VAGOANE CF ȘI VEHICULE RUTIERE
(Instalări complete sau modernizări de poduri basculă mecanice)
➢ CÎNTARE ELECTRONICE 15 kg - 10000 kg
➢ CÎNTARE ÎN CÎRLIG
Iași, str. Sărărie 34. Tel. 032-212735

Fii gata să le primești și tu!
ȘTIRILE TV BIT
...cu Marius Voicescu,
de luni până vineri, la orele 17⁰⁰ și 22¹⁵

Universitatea Craiova a intrat în „epoca Bondrea“

■ *obiectivul fixat de conducerea clubului oltean este clasarea în primele patru locuri, pentru a prinde cupele europene*

La Universitatea Craiova, iar s-au tulburat apele. După ce oltenii au evoluat în Cupa Intertoto cu antrenorul Nae Ungureanu la timonă și au efectuat pregătirea centralizată, de la Sfîntu Gheorghe, cu Aurel Țicleanu instalat în postul de director tehnic, de marti noul antrenor principal al „alb-albaștrilor“ este Marian Bondrea. Acesta revine la Universitatea, unde a mai activat ca antrenor în perioadele 1992-1994 și 1998-1999. Cu Bondrea la cîrmă, studenții olteni au cîștigat ultimul trofeu, Cupa României, în 1993. Acționarul Universității, Gigi Netoiu, demarase tratativele cu Marian Bondrea în urmă cu două săptămîni, fiind se pare nemultumit de randamentul jucătorilor din ultima perioadă.

„Cred că, împreună cu Nae Ungureanu, am făcut o treabă bună la Craiova. Am găsit vraiște și am lăsat lucrurile în regulă. În urmă cu cîteva săptămîni am avut cîteva oferte de a antrena, dar în acest moment nu știu cît mai sînt de actuale. În orice caz, cred că mi-am făcut datoria la echipa mea de suflet, mai ales că am venit la Craiova într-un moment foarte greu. Eu îmi doream să plec încă de acum trei săptămîni, însă atunci am fost solicitat să merg cu echipa în Albania, în Cupa Intertoto, iar apoi să conduc stagiul de pregătire centralizată de la Sfîntu Gheorghe. În orice caz, despărțirea a fost amiabilă și sper să nu mai fiu chemat la Universitatea doar în momentele grele“, a declarat Aurel Țicleanu.

Într-o conferință de presă organizată la sediul clubului din Banie, la care au participat alături de acționarii Gigi Netoiu și Doru Stănescu și președintele Viorel Ilinca, Marian Bondrea a fost prezentat ca antrenor al „Științei“ pentru următorii doi ani. Cel care a prezentat evenimentul a fost Gigi Netoiu: ***„Vreau să încep prin a mulțumi antrenorilor Țicleanu și Ungureanu pentru perioada cît au antrenat Universitatea Craiova. Am avut o discuție cu Aurică Țicleanu și el mi-a confirmat interesul pentru a semna un contract în străinătate, avînd două-trei oferte la ora actuală. Sigur că, indiferent care sînt problemele, fiecare om tinde la mai bine din punct de vedere financiar. A fost o discuție deschisă, noi dorim la Craiova, din acest moment, o continuitate, pentru că fără continuitate nu putem să facem nimic. Am ajuns la o înțelegere cu Marian Bondrea pentru un contract pe doi ani, obiectivul pentru anul acesta fiind ocuparea unuia din primele patru locuri, cu participarea într-o cupă europeană“.*** Netoiu a respins ideea că între el și Țicleanu relațiile s-au răcit datorită faptului că acționarul clubului oltean dorea vînzarea atacantului Claudiu Niculescu: ***„Nu este adevărat. Atîta timp cît nu avem nici o ofertă oficială pentru un jucător și în momentul de față nu avem nici o ofertă, nu putem vorbi de plecarea jucătorului x sau y de la Craiova“.***

La rîndul său, Bondrea s-a arătat de-a dreptul emoționat de oferta făcută de conducătorii Universității: ***„Sentimentele mele în acest moment sînt efectiv contradictorii și aș vrea să mă înțelegeți, simt o emoție extraordinară, pe care n-am trăit-o poate decît atunci cînd m-am apucat de antrenorat. Surpriza este mare, pentru că eu n-am crezut nici un moment că voi ajunge antrenorul Universității și mai ales într-un mod atît de rapid cum s-a întîmplat. Vroiam să-mi acord o perioadă mai mare de timp liber, dar cum fotbalul se mișcă repede am considerat că nu este bine să stau în afara fenomenului, pe de altă parte era vorba de Universitatea Craiova, clubul unde fiecare antrenor dorește să ajungă“.***

Întrebat dacă nu îi este teamă să se înhame la această muncă, noul tehnician oltean a răspuns: ***„Misiunea este extrem de grea, în această perioadă, pentru că se dorește cu orice preț performanța, iar lucrurile s-au forțat foarte mult anul trecut. Sînt convins că nu mă va aștepta liniștea nici pe mine, dar sînt încrezător, de aceasta dată. Mi-am propus, în primul rînd, să stabilizez o echipă, o echipă pe care s-o știe toată lumea, să încercăm să aducem satisfacție spectatorilor pe care dorim să-i aducem la stadion“.*** (Adi MARICA)

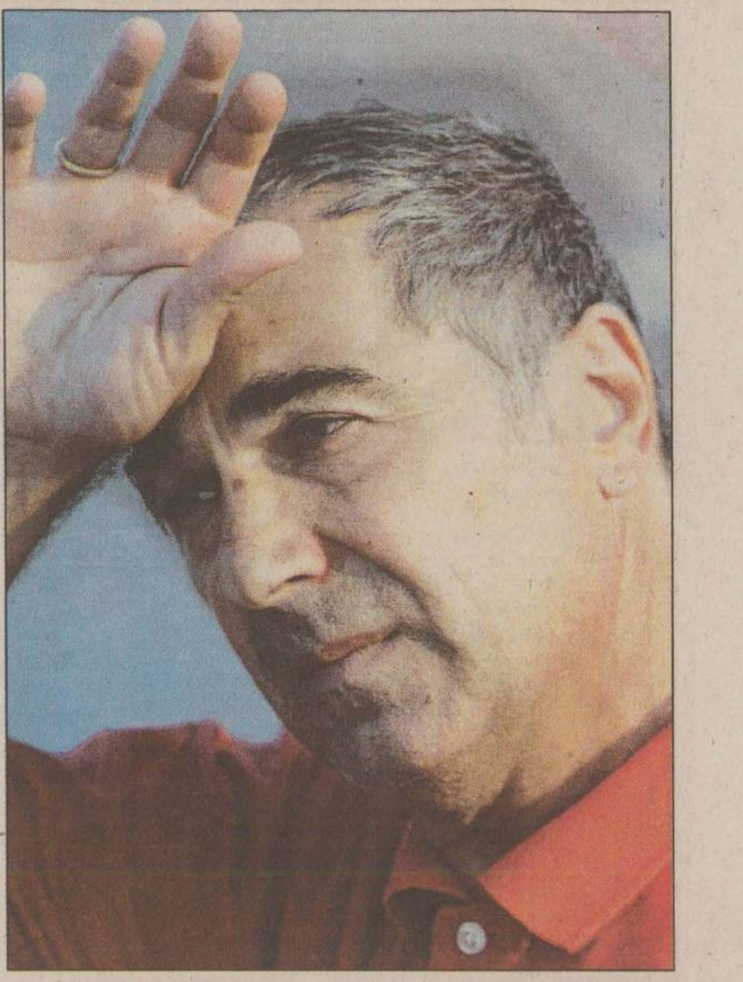

Marian Bondrea speră ca actualul său „mariaj“ cu Universitatea să fie mai de succes decît precedentele două

Semeghin (stînga) a dat divizionara B Foresta pentru vicecampioana Dinamo

Semeghin este de ieri „cîine“

■ *Dinamo pleacă astăzi în turneu în Iugoslavia*

Mijlocașul formației Foresta Suceava, Dorin Semeghin, a fost legitimat, ieri, la Liga Profesionistă de Fotbal de Dinamo. Semeghin a semnat un contract pe cinci ani cu gruparea bucureșteană, deși a fost obiectul unui litigiu între cluburile Dinamo și Universitatea Craiova. Managerul general al FC Dinamo, Cornel Dinu și directorul sportiv, Constantin Dănilescu, s-au întîlnit la sediul LPF cu principalul acționar al clubului Universitatea Craiova, Gigi Nețoiu și cu președintele grupării oltene, Viorel Ilinca și au ajuns la o înțelegere amiabilă în privința fostului jucător al Forestei, care va evolua în sezonul viitor la echipa „alb-roșie“. De asemenea, Dinamo i-a mai legitimat pe Florin Pîrvu, de la Petrolul Ploiești și pe Ionuț Ilie, de la Aro Cîmpulung Muscel. Pîrvu și Ilie au semnat contracte valabile pe trei ani cu noua lor formație.

Conducerea tehnică a lui Dinamo a stabilit, de asemenea, lotul care va face deplasarea în turneul din Iugoslavia. Cei 22 jucători sînt Prunea, Iliuciuc - portari, V. Năstase, Tîlvan, I. Ilie, Kiriță, Onuț, Iordache, Iodi, Lupescu, Tameș, Buia, Naidin, Fl. Pîrvu, Bolohan, Semeghin, Andronic, Păcurar, Negrean, Manta, Claudiu Drăgan și Zicu - jucători de cîmp. Din delegație mai fac parte Cornel Dinu (conducătorul delegatiei), antrenorii Ion Marin, Gheorghe Nițu și Cornel Țălnar, medicul Alin Dragomir și trei masori, precum și directorul de relații internationale al FC Dinamo, Adrian Alexandrescu. Nu va face deplasarea în Iugoslavia atacantul Adrian Mihalcea, care este accidentat. Dinamo va pleca astăzi, de pe Aeroportul Băneasa, cu avionul, pînă la Timișoara, de unde își va continua călătoria cu autocarul pînă la Belgrad. Dinamoviștii vor locui la Hotelul Mladost din Capitala Iugoslaviei și vor disputa două partide amicale. Ei vor întîlni, vineri, campioana Iugoslaviei, Steaua Roșie Belgrad și duminică, echipa FC Zeleznik (locul opt în sezonul 2000/2001), ambele meciuri urmînd să se dispute la Belgrad. După revenirea din Iugoslavia, programată pentru luni, Dinamo va disputa un ultim meci amical înaintea începerii campionatului, pe 28 iulie, la Bucuresti, cu Petrolul. ■

Rusoaicele se sincronizează cel mai bine

■ *Alexander Popov ar putea rata participarea la Mondialele de natație*

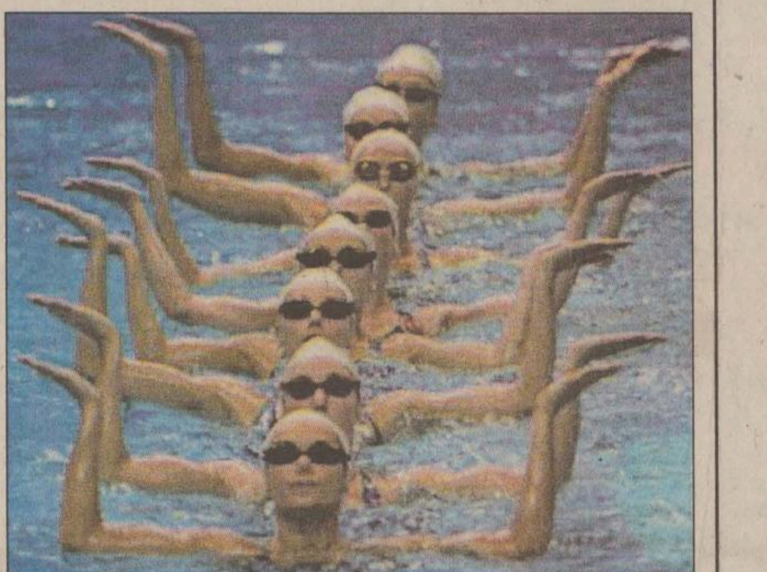

Olga Brusnikina se află pe primul loc după programul liber al probei solo de înot sincron, din cadrul Campionatelor Mondialele de natație ce au debutat la Fukuoka, în Japonia. Sportiva din Rusia, notată de cei zece arbitri cu cinci note de 9,9 la meritul tehnic și cu trei note maxime, 10, la meritul artistic, are un total de 99 puncte. Ceea ce înseamnă că Brusnikina, dublă medaliată cu aurul olimpic la Sydney, în probele de duet și pe echipe, are mari șanse la cîștigarea titlului mondial la solo. O urmează la o distanță de două puncte în clasamentul provizoriu frantuzoaica Virginie Dedieu, medaliată cu bronzul olimpic, în proba de duet la Sydney. A treia înaintea programului liber este o reprezentantă a gazdelor, Mia Tachizana, cu un total de 96 puncte.

După cum era de așteptat, în concursul pe echipe, Rusia se află pe primul loc după programul tehnic. Anastasia Davidova, Irina Tolkaceva, Anna Sorina, Svetlana Petracikina, Anastasia Ermakova, Elena Ovcinikova, Elvira Kasianova și Maria Gromova, notate cu un zece la meritul artistic, au obtinut un total de 98,267 puncte. Japonia, medaliată cu argint la Sydney, ocupă locul secund după primul din cele trei programe incluse în regulamentul concursurilor de înot sincron. Yoko Yoneda, Michio Fujimaru, Chiaki Watanabe, Emiko Suzuki, Juri Tatsumi, Satoe Hokoda, Naoko Kawashiwa și Soho Harada au obținut un punctaj bun, 97,867 puncte, cu toate că a prezentat același program ca și la Jocurile Olimpice. Pe locul al treilea la Fukuoka, după programul tehnic din preliminarii, se află echipa Canadei, cu un total de 96,933 puncte.

În ceea ce privește concursul de natație de la Fukuoka, trebuie mentionat că rusul Alexander Popov a fost spitalizat, în urma unei infectii la gît și riscă să rateze prezenta la Campionatele Mondiale. Popov, fost campion mondial al sutei de metri, titlu cîștigat la Perth, în 1998, se află încă la Moscova, deși ar fi trebuit să plece spre Japonia de joia trecută.

În schimb, australianul Ian Thorpe a anunțat că va participa la Mondialele de la Fukuoka, în afară de ștafetă, la probele de 100 m, 200 m, 400 m și 800 m liber, neexcluzînd posibilitatea să cîștige pe toate aceste distante. Thorpe, în vîrstă de 18 ani, care este campion olimpic la proba de 200 metri, și care deține recordurile mondiale la probele de 200, 400 și 800 metri, a fost motivat, în această decizie, de faptul că rusul Alexandre Popov ar putea să nu participe la Mondiale. „Torpila“, cu este supranumit Thorpe, detine, cu 49.05, cea de-a doua performantă mondială a anului în proba de 100 de metri, fiind devansat numai de americanul Anthony Ervin. Olandezul Pieter van den Hoogenband, care l-a depășit pe Thorpe la Sydney, în proba de 200 metri, a declarat că obiectivul său la mondialele de la Fukuoka constă într-o victorie la proba de 100 metri, deși a reușit să parcurgă această distanță în numai 49.34. ■

Ecuador rămîne în așteptare

■ *la „Copa America“ s-au încheiat meciurile grupei A*

Columbia și Chile, echipe calificate cu o etapă în urmă în sferturile de finală ale „Copei America“ s-au întîlnit în meci direct, în ultima rundă a grupei A, columbienii cîștigînd cu 2-0 și instalîndu-se în fruntea grupei cu 9 puncte. Victor Hugo Aristizabal a înscris din penalty cel de-al treilea gol al său din această competiție, în minutul 10, iar Eulalio Arriaga a închis tabela în min. 90. Deși ambele echipe erau calificate, meciul nu a fost lipsit de tensiune, în prima repriză columbianul Murillor și chilianul Galdames văzînd cartonașe rosii, pentru lovire reciprocă. După cum se știe, din fiecare grupă se califică, pe lîngă primele două echipe clasate și două dintre cele trei situate pe locul al treilea, în functie de punctaj. Din grupa A, speră la o astfel de intrare în sferturi reprezentativa Ecuadorului, care a zdrobit Venezuela cu 4-0, prin golurile marcate de Agustin Delgado ('19, '63), Angel Fernandez ('29) și Edison Mendez ('60). Venezolanii, învinși doar cu 0-1 de Chile și Columbia, au fost o pradă ușoară pentru Delgado și ai săi. Ei au ratat o ocazie mare, în minutul 7, prin Vitali, după care au cedat total. Cît despre Ecuador, această echipă trebuie să aștepte decizia finală în celelalte două grupe pentru a ști dacă va juca în sferturile de finală. **(GIN).**

BB pentru Galatasaray?

■ *echipa turcă e cu ochii pe tandemul milanez Boban - Bierhoff*

Clubul Galatasaray a făcut oferte grupării italiene AC Milan în vederea achizitionării jucătorului croat Zvonimir Boban și a fotbalistului german Oliver Bierhoff, după ce tehnicianul formației milaneze, Fatih Terim, a declarat că îi va convinge pe cei doi să se alăture echipei turce. Noul președinte al clubului Galatasaray, Mehmet Cansun, a declarat că formația turcă este valoroasă și are nevoie de jucători valoroși. ***„De aceea am discutat cu Terim. Mi-a spus că Boban și Bierhoff sînt de vînzare și ne va ajuta să-i achiziționăm“,*** a spus Cansun.

Fatih Terim dorește să reducă numărul jucătorilor din lotul echipei milaneze, ca urmare a numeroaselor achizitii făcute de conducerea clubului AC Milan. Clubul italian i-a achizitionat în această vară pe Rui Costa, Cosmin Contra, Andrea Pirlo, Filippo Inzaghi și Javi Moreno, în timp ce Galatasaray i-a vîndut pe Mario Jardel la Olympique Marseille, pe Emre Belozoglu și Okan Buruk la Inter Milano.

Bierhoff, care s-a aflat în atenția cluburilor Fulham și Brescia, nu prezintă nici un interes pentru Terim. Jucătorul german dorește să evolueze regulat, pentru a fi selecționat în reprezentativa Germaniei pentru Cupa Mondială din 2002. ***„Dacă doresc să-mi ating scopul, să joc la turneul final al Cupei Mondiale, nu are nici un rost să mai stau pe banca de rezerve de la AC Milan“,*** a declarat Oliver Bierhoff. Boban mai are un an de contract cu AC Milan, iar jucătorul croat, în vîrstă de 33 de ani, a anunțat că se va retrage din activitatea sportivă după ce îi va expira contractul cu gruparea italiană. ■

Iuri Borzakovski dă bir cu fugiții

■ speranța semifondului din Rusia nu dorește să participe la Mondialele de la Edmonton ■ Svetlana Feofanova - nou record european la prăjină ■

Campionatele nationale de atletism ale Rusiei, desfășurate în perioada 12-15 iulie, la Tula, au constituit principalul criteriu de selecție al echipei care va participa la Campionatele Mondiale de la Edmonton. Și ca în orice concurs de selecție surprizele pot apărea, unul sau altul dintre atletii cu parcurs excelent în mitingurile sezonului, pot rata, din întîmplare, prezenta la Mondiale. Anul acesta, în Rusia, marea surpriză a explodat din partea unui atlet care nu a fost prezent la Tula, și nu unul oarecare, ci marea sperantă a semifondului rus, tînărul ***Iuri Borzakovski*** **(foto)**. Acesta a trimis o scrisoare lui Valntin Balahnicev, președintele Federației de resort, prin care a anuntat că ar prefera să nu participe la Mondialele de la Edmonton. Borzakovski crede că competitia mondială ar fi foarte stresantă pentru el și i-ar putea compromite viitorul ca atlet. El crede că victoria la CM de sală este suficientă pentru acest sezon. Balahnicev i-a răspuns lui Iuri că îi înțelege problemele și nu dorește să dicteze atleților la ce concursuri să participe, dar crede că îl va convinge, în următoarele zile, pe Borzakovski să se răzgîndească. Fosta mare alergătoare de cursă lungă Ekaterina Podkopaeva consideră că Iuri le face adversarilor săi un cadou nesperat și nu poate înțelege de ce acesta nu vrea să participe la Mondiale.

În concursul de la Tula, Svetlana Feofanova a stabilit un nou record european la săritura cu prăjina, trecînd peste ștacheta înălțată la 4,70 m (cu opt centimetri mai mult decît fostul record, care îi apartinea) și a ratat de puțin posibilitatea de a depăși recordul mondial al lui Stacy Dragila, efectuînd o încercare de 4,82 m.

O altă sperantă a atletismului rus, Olga Egorova, învingătoarea Gabrielei Szabo în concursurile de la Roma și Paris, a declarat că urmărește să obtină titlurile mondiale la 1500 și 5000 m, iar Tatiana Kotova a trecut pentru a doua oară în acest an granita celor șapte metri la lungime, sărind 7,09 m. Ea a spus că poate realiza la Edmonton un rezultat între 7,00 - 7,20 m și că principala ei adversară va fi germana Heike Drechsler, care „deși nu a strălucit în concursurile stagiunii, este un excelent om de mare competiție“.

Campionul olimpic Serghei Kliughin a realizat 2,33 m la înălțime, rezultat ce reprezintă a treia performantă mondială a sezonului, după cele ale americanului Charles Klinger (2,35 m) și ucraineanului Andrei Sokolovski (2,34 m). Rusia va mai fi reprezentată, în această probă, la Edmonton, de încă trei săritori, Iaroslav Rîbakov, Aleksei Kravțov și Viaceslav Voronin, campionul mondial en-titre, care beneficiază de „wild card“. **(GIN)**

PECU

PAGINA 3B

Carmen Grădeanu, blonda din Consiliul Local: „Nu mă deranjează“

Daniela Onuțu, blonda Poliției: „Deșteptăciunea nu depinde de culoarea părului“

Irina Păcurariu, blonda de la TVR Iași: „Abia atunci cînd te-ai simți ofensată de aceste bancuri ar fi dovada că ești o «blondă adevărată», adică proastă“

Ce cred blondele din Iași despre bancurile cu blonde

TISSOT
SWISS WATCHES SINCE 1853
EuroBIT
Bdv. Ștefan cel Mare nr. 3
Tel. :032-216752, 092-358006

Ziarul care stă de vorbă cu oamenii

Monitorul

Nr. 170 (3069)
20 PAGINI
4000 LEI

Publicaţie a Grupului de Media Monitorul – Curentul

Înainte de a anunța Poliția, Salvarea sau Pompierii, sunați la
MONITORUL
271.271

www.monitorul.ro

VINERI, 20 IULIE 2001

Priplata: „Eliberarea mea a fost un șoc“

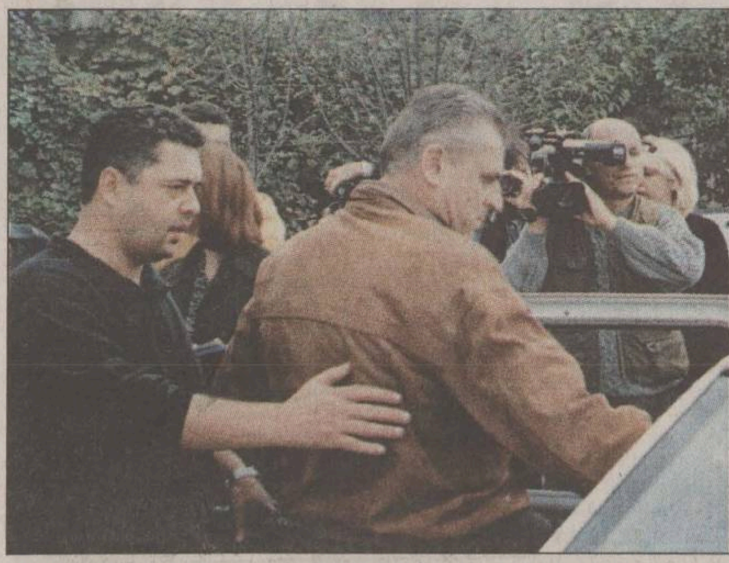
Franmtisek Priplata, într-o fotografie realizată anul trecut, în momentul arestării sale

■ *cehul Franmtisek Priplata și fostul director de la TEPRO, Victor Balan, acuzați de implicare în asasinarea liderului sindical Virgil Săhleanu, au fost eliberați ieri din pușcărie*

Ieri, la ora 16,30, portile închisorii din Satu Mare s-au închis în spatele a doi oameni. Fostul director de la TEPRO, ***Victor Balan***, și omul de afaceri ceh, ***Franmtisek Priplata,*** acuzati de implicare în uciderea fostului lider sindical de la TEPRO, ***Virgil Săhleanu,*** au tras prima gură de aer proaspăt după zece luni de detenție.

Pasaportul spre libertate le-a fost semnat de magistrații Curții de Apel Oradea. În urma recursului formulat de cei doi împotriva prelungirii mandatului de arestare de pe 4 iulie, Curtea de Apel Oradea a considerat că acestia pot fi judecati în stare de libertate. Soluția a fost pronunțată în jurul orei 16,00, iar jumătate de oră mai tîrziu Balan și Priplata și-au văzut visul cu ochii.

„A fost ca un șoc. Nu-mi vine să cred. Încă visez“, au fost cuvintele lui Franmtisek Priplata imediat ce a ieșit din închisoare. La Iași, aseară, soția lui Victor Balan nu știa încă cînd își va revedea soțul. Copleșită de veste, ea a spus doar că ***„justiția începe să facă lumină într-un caz în care soțul meu a fost țap ispășitor“.***

Marieta Săhleanu, văduva fostului lider de sindicat, a refuzat să comenteze soluția de la Oradea. Cu o voce înecată de supărare, a spus scurt ***„nu am nici o părere“.***

Procesul asasinării lui Virgil Săhleanu a început în toamnă, cînd procurorul ***Ioan Ciofu*** a dispus arestarea celor doi pentru instigare la instigare la omor. Potrivit rechizitoriului, cei doi au intentionat să îl elimine pe Virgil Săhleanu, care se opunea încheierii unui contract între agenția vasluiană de pază „Protect“ și TEPRO. **(Adriana PLECAN)**

Continuare în pagina 2A

Bătălia pentru SIDEX

■ *privatizarea Sidex s-a amînat* ■ *să fie vreo legătură cu vizita premierului francez în România, luni și marți?*

Presiunile internaționale, venite în special din partea numărului unu mondial în producția de oțel - grupul francez USINOR - par să fi avut efect asupra guvernului român. Surse guvernamentale au declarat ieri că semnarea contractului de privatizare a Sidex Galați cu grupul indiano-britanic ISPAT va avea loc miercuri. Anterior, APAPS anunțase, fără a lăsa loc de nici un dubiu, că acest contract va fi semnat astăzi. Membrii Guvernului au considerat că este necesară analiza mai în amănunt a unor clauze din contract, au declarat sursele guvernamentale. Amînarea ar putea avea însă legătură cu vizita de două zile - luni și marți - a premierului francez ***Lionel Jospin*** în România.

În ultima perioadă, grupul francez USINOR a făcut presiuni imense pentru împiedicarea semnării contractului cu ISPAT, venind chiar cu o ofertă la Galați. Dacă ISPAT intră în posesia Sidex, devine al doilea producător mondial de oțel, la mică distanță de USINOR.

Citiți articolul din pagina 10A

azi

Meteo: Vremea va fi călduroasă, caniculară în orele amiezii, în cea mai mare parte a Moldovei. Temperatura aerului va înregistra valori maxime cuprinse între 29° și 35° C, iar minimele se vor situa între 16° și 21° C. **(I.N.M.H. - Bacău)**

Locuri de muncă: Cititi în pagina **4A** ce trebuie să faceți dacă vreți să plecați la muncă în străinătate.

Drumul motorinei: Dosarul „Comoara din Depou“ a fost preluat de procurorii Parchetului de pe lîngă Curtea Supremă de Justiție. **3A**

Dormi și slăbești: Cercetătorii americani au ajuns la concluzia că cei care doresc să slăbească ar face mai bine să stea mai mult în pat decît să țină fel de fel de diete. Amănunte în pagina **4B**

Julia: Julia Roberts se întoarce la fostul ei bărbat. Citiți articolul din pagina **4B**

INCLUS ÎN ACEST NUMĂR

Monitorul TV
Castelul bintuit

supliment gratuit

Fetiță de șapte ani strivită sub un tramvai

■ *medicii de la Spitalul de Pediatrie au fost nevoiți să-i amputeze piciorul drept*

Spectacolul la care au asistat ieșenii care s-au aflat miercuri seara în apropierea stației de tramvai din Podu Roș a fost unul de-a dreptul cutremurător. O fetiță de numai 7 ani din Iași, ce, pînă acum două zile, era un copil normal, a rămas peste noapte infirmă după ce a fost strivită sub roțile unui tramvai. ***Monica Canora*** își petrecea majoritatea timpului la bunica ei. Mama acesteia, ***Lucia Simona Matache,*** locuiește în cartierul Tătărași, fetița fiind lăsată în îngrijirea bunicii. Miercuri, în jurul orelor 21.30, ea se juca afară împreună cu o altă fetiță, sub supravegherea bunicii. La un moment dat, ținîndu-se de mînă, cele două fetițe au încercat să traverseze în fugă strada. În timp ce alergau, Monica s-a împiedicat, fapt ce a condus la producerea unei adevărate tragedii. Un tramvai care plecase din statia Podu Roș spre Țesătura, a lovit-o în plin și a tîrît-o mai multi metri pe asfalt.

Continuare în pagina 3A

„La toamnă trebuia să meargă pentru prima dată în viața ei la școală. Acum m-am internat alături de ea în spital chiar dacă nu cred că pot să o ajut prea mult în starea în care se află. Nu știu ce vom mai putea face de acum încolo“, ne-a declarat cu lacrimi în ochi mama fetiței

Poliția l-a prins pe jandarmul fugar

După cinci zile de căutări febrile, jandarmul ***Izidor Șimon***, care a părăsit înarmat postul său de pază de la combinatul Arpechim Pitești, a fost prins aseară, într-o pădure din județul Argeș, de echipele mixte de căutare formate din polițiști și jandarmi, informează surse polițienești. Șimon, militar în termen la Comandamentul de Jandarmi din Argeș, a părăsit fără aprobare postul de santinelă duminică, în jurul orei 6.00, plecînd cu un pistol mitralieră de calibrul 7,62 milimetri și cu 60 de cartușe de război.

Au apărut pescuitorii de fier vechi din Bahlui

Bahluiul a devenit a doua groapă de gunoi a Iașului. Cauciucuri uzate, frigidere stricate, bucăți de tablă ruginită, căzi de plastic, lighene sparte și sute de bidoane și pungi de plastic zac în albia Bahluiului. Aceleași gunoaie pot fi găsite și la vărsătoarea de la Tomești. Aceasta este însă groapa de gunoi „oficială“ și este situată la marginea orașului. Bahluiul, în schimb, parcurge Iașul de la un capăt la celălalt, trecînd prin plin centrul municipiului.

Continuare în pagina 2A

O fotografie numai bună de pus în celebrul album „Eterna și fascinanta Românie“ - la rubrica „Din bogățiile patriei“

Apachiței a fost arestat

■ *procurorii au ajuns la concluzia că fostul fotbalist al Politehnicii a violat o tînără din Ucraina*

Vasile Apachiței a fost arestat ieri de procurorii Parchetului de pe lîngă Judecătoria Iași pentru 30 de zile, în acest fel înlocuindu-se măsura preventivă de a nu părăsi localitatea, cu pușcăria. Fostul fotbalist al Politehnicii este acuzat de o studentă din Ucraina că a violat-o anal. Audiat ieri de procurori, Vasile Apachiței (32 ani) a recunoscut că în seara zilei de 12 iunie 2001 a întreținut relații sexuale cu studenta, însă a afirmat că aceasta a fost de acord. De cealaltă parte, tînăra afirmă că a fost amenințată și bruscată de fotbalist. Filmul serii de 12 iunie, reconstituit de anchetatori, îi pune pe cei doi față în față cu declarații care se bat cap în cap. **(Radu BURLACU)**

Continuare în pagina 3A

ATLASSIB
REISEN
LINIE INTERNAȚIONALĂ DE CĂLĂTORI
Zilnic din România spre: GERMANIA, FRANȚA, ITALIA, AUSTRIA, SUEDIA, UNGARIA, IUGOSLAVIA, SPANIA
Servicii coletărie SPANIA - ROMÂNIA
Tel/Fax 032/213491

Miss Monitorul

Nelmar
sponsorul concursului

Pentru Andra Lefter, ce are mai puțin de 15 ani, limba lui Shakespeare nu are nici un secret după cei șapte ani de engleză intensivă pe care i-a urmat în particular. Clasată pe primul loc pe județ la concursul pentru școli generale "Spoken English", Andra se consideră o norocoasă, drept dovadă stînd și numeroasele premii obținute la Loto și Bingo. Din păcate nu a luat niciodată potul cel mare, însă nu disperă pentru că tot ce și-a dorit pînă acum a realizat.

Detalii în pag. 10B

MAVIOV HAIR STUDIO
MERCI COSMETICS & PERFUMES Încearcă originalul!
MADI lenjerie

Nume ....
Adresă ....
Telefon ....
Concurenta **Andra LEFTER**
NOTA ACORDATĂ (1-10) ☐
VOTEAZĂ!
Data limită de trimitere este 30 iulie.
Taloanele de vot se trimit la OP 10 CP 2090 sau se depun la centrele de Mică Publicitate Monitorul

ORAŞUL PE O COLOANĂ

Runda a doua a admiterii la liceu a făcut şase victime

Experienţa tristă a primei sesiuni a admiterii la liceu nu le-a folosit, se pare, candidaţilor ghinionişti. După ce în prima sesiune, aproape 300 de elevi au picat pentru că nu au specificat suficiente opţiuni pe fişa de înscriere în liceu, acelaşi lucru s-a întîmplat şi în cea de-a doua sesiune a admiterii, ale cărei rezultate s-au afişat ieri. Deşi au fost sfătuiţi insistent de către conducerea Inspectoratului Şcolar Judeţean să-şi pună toate opţiunile posibile pe noile fişe de înscriere, şase dintre cei 231 de candidaţi au picat din nou tocmai din cauza faptului că au scris în fişă prea puţine variante de şcoli unde ar putea fi admişi. Aceştia vor mai avea încă o şansă de a reuşi în toamnă, după terminarea celei de a doua sesiuni de capacitate, cînd se va face o nouă repartizare pe locurile rămase libere. Din păcate, toate cele 51 de locuri la liceele din judeţ care mai rămăseseră libere după prima sesiune de admitere au fost ocupate. Astfel, cei din toamnă nu vor avea şanse decît să prindă cel mult o profesională. Aceeaşi soartă au avut şi ceilalţi 174 de absolvenţi de gimnaziu repartizaţi ieri la şcolile profesionale din judeţ unde mai rămăseseră 1588 de locuri libere. **(D.C.)**

Prorectorul Badea a ieşit curat din afacerea „Iulius Mall“

Prorectorul Universităţii Tehnice „Gheorghe Asachi“, ***Nicolae Badea,*** a scăpat cu faţa curată din afacerea cu „Iulius Mall“. Acuzat de poliţişti de abuz în serviciu contra intereselor publice, Badea a fost cîteva luni cercetat de Poliţia Economică şi Parchetul de pe lîngă Curtea de Apel Iaşi. Poliţiştii au înaintat la Parchet dosarul cu propunerea de trimitere în judecată, stabilind şi un prejudiciu de aproximativ 13 miliarde de lei. Această pagubă ar fi fost adusă universităţii ieşene prin neinventarierea bunurilor din cantină şi semnarea contractului cu „Iulius Mall“. După jumătate de an de cercetări, procurorii Curţii de Apel au ajuns la concluzia că nu se confirmă nici prejudiciul, nici acuzaţiile aduse prorectorului Badea. Din acest motiv, magistraţii au hotărît neînceperea urmăririi penale împotriva sa. Aceeaşi soluţie a fost dată în urmă cu aproximativ o lună şi de procurorii Curţii de Conturi, care nu au găsit probe împotriva lui Nicolae Badea. În acest fel, s-a stabilit că afacerea dintre Universitate şi „Iulius Mall“ este perfect legală. **(R.B.)**

Salvamontiştii au găsit pe Caraiman un ieşean în comă alcoolică

Salvamontiştii din staţiunea prahoveană Buşteni au recuperat din zona Crucii de pe Vîrful Caraiman, din Masivul Bucegi, un ieşean aflat în comă alcoolică şi care a căzut pe treptele monumentului montan, a declarat, ieri, pentru Mediafax, ***Florin Vintilă,*** şeful echipei Salvamont. Salvamontiştii au fost sesizaţi de cîţiva turişti care l-au văzut pe ieşeanul ***Vasile Baciu,*** în vîrstă de 56 de ani, căzut pe scările monumentului şi plin de sînge. Ei au plecat, în cursul după-amiezii de miercuri, spre Vîrful Caraiman şi au reuşit, după două ore, să-l transporte la spital pe bărbat, care a suferit mai multe lovituri la cap din cauza căzăturii. Şeful echipei de salvamontişti a mai spus că aceştia au găsit, lîngă bărbatul care prezenta simptomele unei persoane intrate în comă alcoolică, o sticlă de coniac pe jumătate plină şi două bidoane de bere. Bărbatul a fost transportat la Serviciul Mobil de Urgenţă, Reanimare şi Descarcerare (SMURD) din Buşteni.

Priplata: „Eliberarea mea a fost ca un şoc“

Continuare din pagina 1A

Franmtisek Priplata va fi judecat în stare de liibertate

La vremea respectivă, ***Franmtisek Priplata*** a susţinut că nu are nici un amestec în uciderea lui ***Virgil Săhleanu,*** iar ***Victor Balan*** a spus că ştia doar de o corecţie ce ar fi trebuit aplicată liderului sindical. Prin această corecţie s-ar fi urmărit doar eliminarea temporară a lui Virgil Săhleanu din viaţa agitată a societăţii TEPRO. Din nefericire, anihilarea lui Săhleanu s-a terminat cu mai multe lovituri de cuţit mortale. La început, în plasa procurorilor au căzut cîţiva angajaţi de la o firmă vasluiană de pază, cărora li s-a alăturat şeful, ***Cătălin Ciubotaru.*** Angajaţii au povestit cu lux de amănunte cum au pus la cale omorul, pregătindu-se din timp cu depistarea reşedinţei lui Săhleanu, urmărirea tabieturilor zilnice şi înjunghierea lui. Apoi, pe baza declaraţiilor lui Ciubotaru, cercul acuzaţilor i-a înghiţit pe Franmtisek Priplata şi Victor Balan. În cursul lunii octombrie, avocaţii lui Franmtisek Priplata au organizat o conferinţă de presă în care au susţinut că arestarea cehului a fost ilegală. La scurt timp, la un termen al procesului, Victor Balan a izbucnit în sala de şedinţe afirmînd în faţa judecătorilor că a fost forţat de procurorul ***Ioan Ciofu*** să dea anumite declaraţii care erau în defavoarea lui şi a cerut să spună ***„adevărul care este“.*** Tot atunci, procurorul a negat vehement că şi-ar fi depăşit atribuţiunile. El a adus ca argumente faptul că, pe tot parcursul anchetei, cei doi au fost asistaţi de apărătorii pe care i-au ales şi că dosarul pe care l-a instrumentat conţine probe elocvente în sprijinul acuzaţiilor care li se aduc tuturor persoanelor implicate în acest caz. În cursul lunii decembrie a anului trecut, pe baza unei hotărîri a Curţii Supreme de Justiţie, procesul a fost strămutat la Tribunalul Satu Mare. Decizia a nemulţumit-o profund pe văduva liderului, ***Marieta Săhleanu.*** Ea a atacat această soluţie, cerînd ca ***„procesul să fie mutat oriunde în alt judeţ, dar numai la Satu Mare, nu“.*** Plîngerea văduvei avea la bază unele temeri că cehul Franmtisek Priplata ar avea relaţii şi influenţă în judeţele din vestul ţării. La Satu Mare, termenele de proces s-au derulat unul după altul, fiind audiaţi ***Gelu Spumă, Claudiu Bahnă, Ion Tofan, Valentin Blăniţă, Nelu Vartolomei,*** Cătălin Ciubotaru, Franmtisek Priplata şi Victor Balan. Cei opt inculpaţi au fost acuzaţi, după fapta fiecăruia, de omor calificat, asociere în vederea comiterii de infracţiuni şi instigare la instigare la omor calificat. În timp ce se judeca procesul de fond, avocaţii inculpaţilor au făcut numeroase cereri de punere în libertate a clienţilor lor. Fiecare prelungire de mandate, dispusă de Tribunalul Satu Mare, era însoţită de recurs împotriva deciziei la Curtea de Apel Oradea. Timp de trei termene, magistraţii Curţii de Apel au considerat că se impune menţinerea stării de arest a celor doi inculpaţi. ***„Recursul de azi (ieri-n.r.) a fost al patrulea“,*** a spus avocatul ***Neculai Volovăţ.*** Comentînd ultima soluţie orădeană, avocatul a mai precizat că ***„pentru noi, punerea în libertate a lui Franmtisek Priplata şi a lui Victor Balan nu a reprezentat o surpiză“.*** Actul de scoatere a celor doi inculpaţi din închisoare a fost semnat în jurul orei 16,00. În nici o jumătate de oră, porţile închisorii din Satu Mare s-au deschis numai pentru Franmtisek Priplata şi Victor Balan. Ei vor fi judecaţi în continuare în stare de libertate, următorul termen fiind stabilit la începutul lunii septembrie. Victor Balan se va întoarce la Iaşi, iar cehul va ocoli, pentru o lungă perioadă, Moldova. ***„Nu am să mă întorc acolo prea curînd. Am să rămîn în Ardeal pentru a mă reface“,*** a zis Franmtisek Priplata. **(Adriana PLECAN)**

Cazul olimpicei care a ajuns la o şcoală profesională este anchetat de IŞJ

■ diriginta Marinica Loghin neagă acuzaţiile aduse de părinţii elevei Ecaterina Iuraş, cum că a modificat opţiunile din fişa de înscriere

Ecaterina Iuraş

Cazul ***Ecaterinei Iuraş,*** eleva de la şcoala nr. 36, care acuză faptul că, din cauză că diriginta i-a modificat fişa cu opţiuni, a fost repartizată la o şcoală profesională, va fi anchetat de către Inspectoratul Şcolar Judeţean (ISJ). Părinţii fetiţei, care susţin că ea a obţinut locul III la un concurs internaţional de matematică, au depus ieri un memoriu la ISJ prin care cereau să se facă dreptate şi să se rezolve într-un fel această problemă. Prezentă şi ea ieri la ISJ, profesoara ***Marinica Loghin,*** diriginta Ecaterinei, spune că nu a modificat în nici un fel media elevei şi că, de fapt, totul nu este decît o cacialma pusă la cale de către părinţii Ecaterinei Iuraş. ***„Eu nu am modificat nimic. Le-am spus doar părinţilor la instruirea pentru admitere să pună opţiunile cît mai obiectiv pentru a avea şanse mai mari de a intra la un liceu. De altfel, părinţii ei au semnat acea fişă de înscriere. Cred că este o intimidare din partea lor, crezînd că în acest fel pot schimba ceva. Nu ştiu ce a fost în mintea acestor oameni“,*** ne-a declarat Marinica Loghin, diriginta Ecaterinei. Profesoara nu numai că a negat implicarea ei în modificarea mediei, însă a spus că eleva nu a participat niciodată la un concurs internaţional aşa cum susţin părinţii ei şi că situaţia şcolară a Ecaterinei Iuraş a fost destul de slabă, ea obţinînd o medie de doar 6,95 la examenul de capacitate. ***„Cum putea un elev cu o medie aşa de mică să participe la o olimpiadă internaţională? Părinţii ei, cred că au fost induşi în eroare, neştiind ce înseamnă un astfel de concurs“,*** a mai spus Marinica Loghin. Părinţii Ecaterinei susţin însă că ea a participat la un concurs internaţional de matematică unde a obţinut premiul III în luna iunie a acestui an. ***„Nu ştiam de acest lucru. Într-adevăr, ea a lipsit în iunie, dar ştiam că a plecat pentru a da testarea la liceul militar“,*** replică diriginta fetiţei. Atît diriginta Marinica Loghin, cît şi conducerea ISJ consideră că situaţia este greu de deslusit. Conducerea ISJ spune că încă nu se ştie cine are dreptate. ***„Înţeleg disperarea părinţilor care nu pot accepta faptul că eleva a intrat la profesională, însă acum nu se mai poate face nimic. Am dat memoriul părinţilor unui inspector şcolar care va merge la şcoala nr. 36 pentru a ancheta cazul şi pentru a descoperi cine are dreptate în această problemă“,*** a precizat ***Mihai Dumitriu,*** şeful ISJ. **(Dorel CODINĂ)**

A apărut o nouă meserie: pescuitor de fier vechi din Bahlui

Continuare din pagina 1A

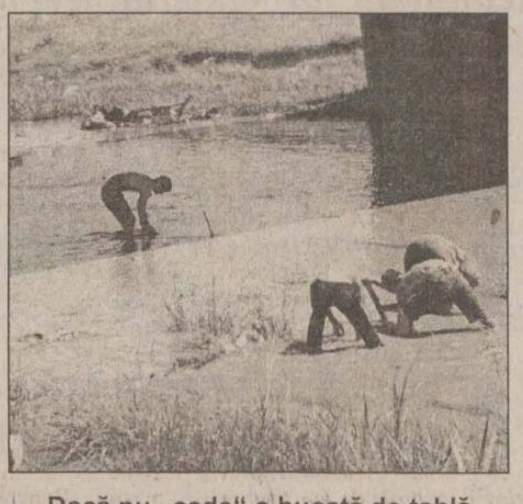

Dacă nu „cade“ o bucată de tablă sînt bune şi scoicile

Dacă acum 150 de ani Bahluiul reprezenta principala sursă de apă pentru ieşeni, acum doar broaştele şi scoicile mai pot trăi în apa rîului.

Pe o distanţă de aproape 10 kilometri cît are traseul său prin Iaşi, Bahluiul strînge şi duce mai departe dejecţiile şi gunoaiele unui întreg oraş. Din capătul cartierului Dacia şi pînă în Grădinari, peste Bahlui trec 12 poduri. La picioarele podurilor, gunoaiele cărate de Bahlui se opresc şi formează adevărate stăvilare. În aceste stăvilare se strîng alte gunoaie, pînă cînd albia rîului capătă aspectul unui mic lac de acumulare. Cîteodată, albia este curăţată, pentru ca după nici o săptămînă să arate la fel.

Pentru ieşeni, apa verzuie şi murdară a Bahluiului a intrat în cotidian. Cei mai defavorizaţi şi-au făcut chiar din apele rîului o sursă de venit. În fiecare zi, 2-3 căruţe coboară pe mal în dreptul unui pod. Cîţiva oameni intră în apă şi încep să scormonească răbdători mîlul. Din cînd în cînd se îndreaptă din şale şi aruncă pe mal „comoara“: o ţeavă, o piesă metalică din vreun utilaj, o bucată de tablă sau chiar o cască din timpul războiului. ***„Mă ocup cu «pescuitul» ăsta de un an de zile. Vînd fier vechi şi trăiesc şi eu“,*** ne-a spus ***Ghiţă Robu,*** unul din „pescari“. Într-o zi de muncă, Robu strînge între 30 şi 150 de kilograme de fier vechi. La 1.100 de lei kilogramul, cîştigul îi ajunge cît să-şi ţină zilele el, soţia si cei doi copii.

Printre bucăţile de fier de pe mal, Ghiţă a aşezat o oală veche, plină pe jumătate cu scoici. ***„Sînt bune de mîncat. Dacă nu cîştig destul într-o zi, în loc de cartofi mănînc scoici“,*** a explicat Robu. Într-un an de cînd „pescuieşte“, Ghiţă Robu a ajuns să îndrăgească într-un fel noua sa meserie. Marea sa dorinţă a devenit acum cea de a fi angajat oficial ca pescar de fier vechi. ***„I-am văzut pe deţinuţii de la penitenciar curăţînd Bahluiul în Metalurgie. După ce au plecat, am mers şi eu pe-acolo. Mă împiedicam pur şi simplu de gunoaiele de pe fundul apei. Deţinuţii muncesc în dorul lelii. Dacă mi s-ar plăti măcar un salariu minim, m-aş ocupa eu de asta şi aş curăţa Bahluiul de nu l-ai mai recunoaşte“,*** a încheiat Robu, întorcîndu-se la „pescuit“. **(Alexandru ZĂNOAGĂ)**

„Sanitas“ speră la tichete de masă şi la al 13-lea salariu

■ ieri, după ce au pichetat CASS, aceştia au primit confirmarea că se vor suplimenta bugetele spitalelor ■ sindicaliştii sînt hotărîţi să obţină aceste drepturi de la conducerile unităţilor medicale de care aparţin ■

Deşi, aparent, sindicaliştii de la „Sanitas“ au cîştigat ieri o mică luptă la masa negocierilor cu Casa de Asigurări Sociale de Sănătate (CASS), de fapt protestatarii în halate albe au obţinut doar un „mănunchi“ de promisiuni. ***Dr. Vasile Cepoi,*** directorul general al CASS, le-a promis că va suplimenta bugetele spitalelor, ceea ce oricum ar fi făcut-o pentru că a primit cu 47 de miliarde mai mult la fondul de redistribuire, însă nu le-a putut garanta că din aceste sume, sindicaliştii de la „Sanitas“ îşi vor primi tichetele de masă şi cel de-al 13-lea salariu. ***„Noi nu plătim decît servicii medicale. Nu avem nici un rol în politica de personal şi în acordarea unor drepturi. Noi vom da nişte bani în plus la spitale, dar este treaba lor ce fac cu aceşti bani“,*** a spus dr. Vasile Cepoi. Discuţiile s-au rotit în jurul subiectelor deja ultradiscutate: faptul că nu se respectă legile, că Iaşul este ignorat de Bucureşti, că în spitale situaţia este grea, şi au decurs cu destul de mult calm. Din cînd în cînd însă, spiritele s-au încins şi sindicaliştii au izbucnit în remarci de genul: ***„Dr. Dobre a furat de la CASS şi de ce nu a fost pedepsit?“*** sau ***„Ne bucurăm că sînteţi director, dar veniţi şi prin spitalul nostru. Vă aşteptăm cu cafeluţa“.*** După încheierea discuţiilor, ***Viorel Tănase,*** liderul „Sanitas“, şi-a pus în funcţiune megafonul şi a transmis celor în jur de o sută de oameni adunaţi în faţa CASS rezultatul negocierilor. ***„Vă promit că vom lua cel de-al 13-lea salariu la lichidarea din iulie. Vă promit că vom rezolva în următoarele luni şi problema tichetelor de masă. Vom verifica în spitale dacă au venit bani în plus şi vom determina conducerile şi contabilii să ne dea tichetele“.*** Cei o sută de oameni au fluturat pancardele şi au strigat din adîncul plămînilor „Ura!“, „Ura!“. În final, şeful sindicaliştilor, ***Viorel Tănase,*** a strigat mulţimii aflate în culmea bucuriei că protestul nu s-a încheiat. ***„Pînă nu vom avea tichetele în buzunar, protestul va continua. Acum, mergeţi sănătoşi“,*** a mai spus Viorel Tănase, în aplauzele mulţimii. Pînă la sfîrşitul anului, pentru acordarea tichetelor de masă sînt necesare 38 de miliarde de lei, iar pentru cel de-al 13 salariu, 21 de miliarde de lei. **(Alina TITEI)**

O nouă tentativă de fraudă la admiterea de la „Al.I. Cuza“

■ o fată din Botoşani a prezentat la înscrierea la Facultatea de Biologie foi matricole false ■ în urmă cu două zile, la aceeaşi facultate, a fost descoperit un caz similar ■

După afluxul de candidaţi înregistrat miercuri, la „Cuza“, ieri, apele au fost mai liniştite din punctul de vedere al numărului de candidaţi veniţi să se înscrie la facultate. Ziua nu a trecut totuşi fără incidente, un alt dosar de candidatură fiind depistat cu acte în fals. După ce, acum două zile, comisia de înscriere de la Biologie a descoperit că ***Ionela Pintili,*** absolventă a Liceului „Emil Racoviţă“ din Vaslui, modificase mediile din foaia matricolă, ieri a fost rîndul altei candidate la această facultate să fie prinsă cu mîţa în sac. Este vorba de ***Diana-Simona Pălii,*** absolventă a Grupului de Construcţii-maşini din Botoşani: ***„Am depistat acest caz deoarece falsificase în mod grosolan foaia matricolă. Mediile la disciplinele care o interesau - Biologie şi Fizică - erau mărite cu cîte două puncte, de la 6 la 8, de la 6,50 la 8,50“,*** explică ***prof.dr Gheorghe Mustaţă,*** decan al Facultăţii de Biologie. Aşa cum a declarat pe fişa de înscriere, Diana-Simona Pălii se înscrisese înainte şi la Facultatea de Medicină, şi la Fizică: ***„Cel puţin la «Cuza», ca şi cealaltă candidată, aceasta nu va mai fi primită nicăieri să candideze, dar cred că nici în altă parte“,*** spune decanul Mustaţă. Într-adevăr, Diana-Simona Pălii nu va mai avea şanse să rămînă în concurs nici la UMF: ***„Comisia noastră a descoperit şi ea modificarea notelor, şi dacă acest lucru va fi dovedit, este clar că nu va avea cum să mai fie primită la noi“,*** spune prof.dr Carol Stanciu, rectorul de la UMF.

10 candidaţi pe loc la Geografie-Engleză

În timp ce comisia de admitere de la „Cuza“ a anchetat acest caz, candidaţii au continuat să se înscrie, concurenţa fiind la mai multe facultăţi destul de mare. După-amiază, în vîrful topului se situa detaşat tot secţia de Geografie-Engleză, unde pe doar 25 de locuri cu taxă se înscriseseră 249 de candidaţi, concurenţa ajungînd la zece pe loc. Secretul succesului pe care îl are această specializare, ca şi anul trecut, este se pare asocierea cu limba engleză. Acest lucru este demonstrat de faptul că şi la Istorie-Engleză concurenţa depăşeşte şase candidaţi pe loc, iar la specializarea Engleză principal de la Litere erau 259 de candidaţi pe 60 de locuri cu taxă. Economia începe să se apropie cu paşi repezi de concurenţa preconizată de cinci pe loc, pînă ieri după-amiază ajungînd, cu aproximativ 2.500 de candidaţi înscrişi, la peste patru candidaţi pe loc pentru locurile finatate de la buget. Aşa cum au arătat şi studiile realizate înainte de admitere, Informatica se situează şi ea în categoria facultăţilor foarte curtate, cu o concurenţă de peste patru pe loc: după-amiază erau înscrişi deja 524 de absolvenţi de liceu pe 130 de locuri fără taxă, asta cu toate că este una dintre puţinele facultăţi care nu au renunţat încă la examenul de admitere. Cu trei zile înainte de terminarea înscrierilor, la Facultatea de Drept, concurenţa era de aproximativ trei pe loc. După ce înscrierile se încheie duminică, pe 22 iulie, la Drept, ca şi la Informatică, Psihologie şi Teologie, admitanţii vor susţine examenul scris: ***„Subiectele se vor face chiar în dimineaţa zilei de examen, pe 26 iulie. Fiind sub forma unui test-grilă, cu 100 de întrebări, rezultatele se vor afişa chiar a doua zi“,*** spune ***prof.dr Ioan Macovei,*** decanul de la Drept. Aşa cum promit conducerile facultăţilor, la majoritatea facultăţilor, listele vor fi afişate foarte repede: ***„La noi, rezultatele se vor afişa chiar pe 23 iulie“,*** spune decanul de Economie, ***prof.dr Vasile Cocriş.*** Candidaţii respinşi vor trebui apoi să se decidă în termen de şapte zile dacă rămîn pe unul dintre locurile cu taxă.

La Medicină, concurenţa depăşeşte 1/loc

După trei zile de înscrieri, şi Universitatea de Medicină şi Farmacie „Gr.T. Popa“ avea aproape asigurată ocuparea locurilor scoase la concurs. La Medicină, pe cele 340 de locuri fără taxă s-au înscris 483 de absolvenţi de liceu, iar la Farmacie, pe 70 de locuri, 114. La Stomatologie, la terminarea programului de înscriere erau 91 de candidaţi pe 70 de locuri, Bioingineria avînd însă depuse cu cinci dosare mai puţin decît numărul de locuri. La Universitatea de Ştiinţe Agricole şi Medcină Veterinară „Ion Ionescu de la Brad“, cei mai mulţi candidaţi sînt la Medicină Veterinară: 150. La Agricultură şi Agromontanologie s-au înscris 98 de candidaţi, pentru Inginerie Economică optînd 95 de persoane. Zootehnia avea ieri după-amiază 30 de candidaţi, iar Horticultura - 70, cu patru zile înainte de terminarea înscrierilor. **(Mirela CORLĂŢAN)**

La UTI se prelungeşte perioada de înscrieri

Din cauză că, la unele facultăţi de la Univesitatea Tehnică „Gheorghe Asachi“ (UTI), numărul candidaţilor înscrişi la examenul de admitere este destul de redus, existînd riscul ca locurile să nu fie ocupate în totalitate, înscrierile se vor mai prelungi cu una sau două zile faţă de termenul anunţat iniţial. Astfel, înscrierea se va termina duminică pentru facultăţile care dau test scris pentru admitere şi va mai continua încă o zi sau două pentru cele care îşi selectează candidaţii pe baza concursului de dosare. Pînă ieri la orele amiezii, cele mai multe dosare de înscriere erau depuse la Facultatea de Electrotehnică, pentru care au optat 325 de candidaţi. Pe locul al doilea figura Facultatea de Electronică şi Telecomunicaţii, cu 229 de înscrişi, iar locul al treilea era împărţit între Facultatea de Construcţii şi Arhitectură şi cea de Textile-Pielărie, ambele cu cîte 176 de înscrişi. Ieri, cu cîteva ore înaintea terminării înscrierilor, la Mecanică erau depuse 161 de dosare, iar pentru Tehnologia Construcţiilor de Maşini optaseră 130 de candidaţi. Ultimele trei locuri au fost împărţite de Facultatea de Chimie Industrială, cu 95 de înscrişi, Ştiinţa şi Ingineria Materialelor, cu 41 de dosare depuse, şi Hidrotehnica, cu doar 33 de dosare. În premieră la nivel naţional, anul acesta, Facultatea de Chimie de la UTI va pregăti viitorii cosmeticieni. ***„Acum se pot depune dosare pentru un colegiu de cosmetică ale cărui cursuri vor fi urmate în regim de taxă. În cei trei ani, studenţii vor şti să prepare parfumuri, creme cosmetice, şi pe deasupra vor face şi cursuri de marketing pentru a comercializa astfel de produse“,*** a declarat ***Victor Bulacovski,*** prorectorul cu probleme didactice de la UTI. **(Dorel CODINĂ)**

SC **MADRE PANCOM** SRL ONEŞTI PRODUCĂTOR DE
BISCUIŢI ŞI STICKSURI MARCA ***CROCO***
angajează:

Pentru serviciul desfacere
1) Directori de vînzări naţionali
2) Directori de vînzări pe zonă
3) Supervizori
Cerinţe: experienţă în domeniu min. 2 ani.

Pentru producţie
1) Directori de producţie panificaţie
2) Tehnologi panificaţie
3) Şefi secţie producţie - maişti sau ingineri
Cerinţe: experienţă în domeniu min. 5 ani.

Se oferă salariu motivant.
Cei interesaţi vor trimite un C.V. la fax 034/315017.
Informaţii suplimentare la telefon 034/315017.

Anunţuri de mică şi mare publicitate
în ziarul
România Liberă
Comenzi la tel.fax: 240.710

ELECTRA
10 ani experienţă
OFERTĂ SPECIALĂ
INTERFOANE DE ACCES
Iaşi, Bd. Chimiei 8, tel.: 032-233126, 214370

CONVOCARE

S.C. Complexul Hotelier "Unirea" S.A. Iaşi

Convoaca, la sediul societaţii din Iasi, str. Piaţa Unirii nr. 5, ***Adunarea Generală Ordinară a Acţionarilor,*** în data de **10 August 2001, ora 10,00**, cu urmatoarea ordine de zi:

1. Aprobarea bugetului de venituri si cheltuieli pentru anul 2001, rectificat, conform art. 3 (2) din O.U.G. nr. 79/2001.

2. Aprobarea Programului de obiective şi criterii cuantificabile privind reducerea creanţelor si plaţilor restante precum şi cresterea productivităţii muncii calculată potrivit art. 4 (3) din O.U.G. Nr. 79/2001.

3. Informare privind Raportul de analiza a stării tehnice a ascensorului pentru persoane şi a centralei termice si găsirea de resurse pentru susţinerea financiară a acestor obiective.

4. Completarea Consiliului de Administraţie ca urmare a demisiei unui membru.

5. Raportul Consiliului de Administraţie privind rezultatele economico-financiare la data de 30 iunie 2001.

6. Raportul Comisiei de Cenzori privind rezultatele financiare la data de 30 iunie 2001.

*În cazul în care adunarea nu este statutară, se va amîna pentru data de **24 August 2001, ora 10,00** în acelaşi loc.*

Informaţii suplimentare la **telefon: 142110** zilnic, intre orele 8,00-15,00.

dialog
4$*
Dialog Inedit
Telefoane si accesorii GSM

Alcatel OTE db
Sagem 922
499.000 LEI*
545.000 LEI*

Dialog FREE 9$
EURO - GSM
B-dul Stefan cel Mare nr. 18-20 (vis-a-vis de BNR)
Tel.: 032-278927
*Fara TVA

SEDONA
Lansează ediţia specială în limbile română, engleză şi franceză
ghidurile sedona city guides **GHIDURILE ORAŞELOR**
GHIDUL JUDEŢULUI IAŞI

Ce vă oferă ?
- *Un ghid modern pentru un Iaşi de cinci stele*
- *Hărţile judeţului, municipiului Iaşi şi oraşelor din judeţ*
- *Indicele alfabetic al străzilor cu amplasarea lor pe hartă*
- *O prezentare concisă a istoriei, culturii şi economiei judeţului Iaşi*
- *Cele mai importante zone şi trasee turistice din judeţele din împrejurimi*
- *Un capitol important cu adresele firmelor specializate în domenii comerciale şi de prim interes*
- *Un suport publicitar de lungă durată.*

GHIDUL IAŞULUI, GHIDUL DE CARE AI NEVOIE !
Iaşi, Bd. Ştefan cel Mare nr. 8, Tel: 216325; 094102653

Apachiței a fost arestat

Continuare din pagina 1A

Apachitei și studenta s-au întîlnit în fata terasei „Icar" din fața Teatrului Luceafărul, unde au petrecut împreună aproximativ două ore. Ei se cunoșteau dinainte și au băut împreună, Apachitei șase - șapte beri, iar tînăra 150 de mililitri de lichior. Apoi, sub pretextul că vrea să meargă pînă la toaleta de la teatru, au intrat amîndoi în această instituție. Au mers la toaletă, iar aici declaratiile devin contradictorii. Apachitei a afirmat în fata procurorilor că s-au așezat pe o canapea și au început să se mîngîie, apoi au întretiunut un singur raport sexual anal, în timp ce studenta spune că a fost luată de păr și băgată cu forta într-o încăpere din incinta Teatrului Luceafărul, unde a fost violată anal. ***Vasile Apachiței*** a fost audiat de procurori în urmă cu trei săptămîni, însă atunci nu existau suficiente probe pentru a fi arestat și s-a dispus numai interdicția de a părăsi municipiul Iași pe timp de 30 de zile. În urma audierilor de ieri însă, procurorii au considerat că Apachiței minte cînd afirmă că raportul sexual a fost consimțit de studenta din Ucraina. ***„În urma probatoriului administrat, s-a ajuns la concluzia că violul reclamat a avut loc"***, a declarat adjunctul șefului Parchetului de pe lîngă Judecătoria Iași, procurorul ***Daniel Țicău.*** Procurorul care a primit dosarul fotbalistului acuzat de viol spre însărcinare, ***Carmina Pascar***, a adăugat că în cîteva zile va întocmi rechizitoriul prin care Vasile Apachiței va fi trimis în judecată. Urmează ca instanta să se pronunțe asupra vinovăției fostului fotbalist. **(R.BURLACU)**

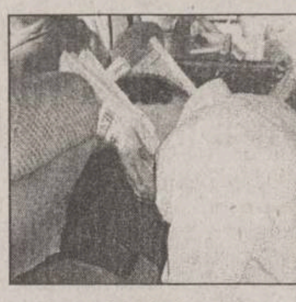

Apachiței și-a ascuns fața cînd a văzut fotoreporterul Monitorului

Fetiță de șapte ani strivită sub un tramvai

■ *medicii de la Spitalul de Pediatrie au fost nevoiți să-i amputeze piciorul drept*

Continuare din pagina 1A

Cealaltă fetiță a început să țipe de spaimă după ce și-a văzut prietena plină de sînge, sub roțile tramvaiului. Groaznicul accident s-a petrecut chiar sub privirile bunicii care, la vederea trupului strivit al nepoțelei, a leșinat. Un echipaj al ambulanței sosit imediat la fața locului a transportat-o pe micuță la Spitalul de Copii „Sf. Maria" unde medicii au introdus-o direct în sala de operații. La rîndul ei, bunica a primit îngrijire medicală pentru a-și reveni din starea de șoc. ***„Starea generală a copilului era extrem de gravă în momentul în care a fost adusă la noi, avînd în vedere plaga complexă de pe gamba dreaptă. O echipă formată din medic ortoped pediatru, chirurg, anestezist și plastician a lucrat pînă tîrziu în noapte pentru a salva viața fetiței. Am solicitat și asistența unui specialist în chirurgia plastică și reparatorie de la Spitalul de Urgențe. Din păcate echipa de medici a constatat că este necesară amputarea piciorului drept. După operație, copilul a fost ventilat mecanic, în prezent starea lui fiind stabilizată"***, ne-a declarat medicul primar ***Valentin Munteanu. Lucia Simona Matache,*** mama fetiței, a fost anunțată despre tragedia suferită de fiica ei în momentul în care aceasta era deja în sala de operații. ***„Nu pot nici acum să realizez cum de s-a putut întîmpla așa ceva. Cealaltă fetiță a reușit să treacă, dar Monica s-a împiedicat și a lovit-o tramvaiul. Stătea de mai mult timp la mama mea și nu am avut niciodată probleme. La toamnă trebuia să meargă pentru prima dată în viața ei la școală. Acum m-am internat alături de ea în spital, chiar dacă nu cred că pot să o ajut prea mult în starea în care se află. Nu știu ce vom mai putea face de acum încolo"***, ne-a declarat cu lacrimi în ochi mama fetiței.

Poliția a declanșat o anchetă pentru stabilirea exactă a cauzelor ce au condus la producerea acestui cumplit accident. **(Cătălin ȘTEFĂNESCU)**

Medicii au reușit să stabilizeze starea fetiței

ORAȘUL PE O COLOANĂ

Doi cai și-au dat ultima suflare în fața unui popă

Un accident rutier neobișnuit a avut loc ieri la orele prînzului, la Valea-Lupului. Un autoturism Volkswagen, la volanul căruia se afla un preot, s-a ciocnit violent de o căruță. În urma impactului, caii au decedat pe loc. Atît ocupanții căruței, cît și șoferul aflat la volanul mașinii au scăpat nevătămați. ***Constantin Ursăerescu*** (27 ani), preot la schitul din Durău, și-a făcut cruce de mai multe ori după ce a coborît din autoturism. Puțin a lipsit să nu-i răstoarne pe cei doi oameni aflați în căruță, un copil de 15 ani, Dumitru Paul, și bunicul său. Conform cercetărilor Poliției, principalul vinovat este copilul care a mînat caii spre un drum lateral fără să se asigure. În momentul cînd s-a produs accidentul, căruța se afla perpendicular pe axul drumului, șoferul fiind în imposibilitate de a evita impactul. În plus, polițiștii consideră că bunicul băiatului nu ar fi trebuit să plece cu căruța pe un drum european, unde este strict interzisă circulația atelajelor cu tracțiune animală. **(F. DUMITRAȘCU)**

Un ieșean a obținut marele premiu la Tabăra artiștilor de la Ciric

24 de studenți la „Arte" din Iași, București, Timișoara și Brașov s-au întrecut zilele trecute în talent la tabăra națională studențească de arte plastice care a avut loc în perioada 15-18 iulie la Ciric. Tabăra a fost organizată și finanțată de Ministerul Educației prin Casa de Cultură a Studenților și este prima de acest gen din ultimii 11 ani. ***„Cred că manifestarea a fost o reușită și sperăm ca, în anii viitori, această tabără să devină o tradiție. Un mare merit în buna desfășurare a lucrurilor l-a avut sculptorul Constantin Nicoreanu, sufletul acestei tabere de creație"***, a precizat ***Sorin Iacoban***, directorul Casei de Cultură a Studenților. La încheierea taberei a avut loc un vernisaj de pictură, prilej cu care cei mai buni tineri artiști au fost premiați. Premiul II și două mențiuni au revenit studenților ieșeni, în timp ce pe locurile întîi și trei s-au situat bucureștenii. Tot unui student ieșean a revenit și marele premiu al juriului, care a constat într-o tabără gratuită de o săptămînă în stațiunea Neptun. **(D.C.)**

Procurorii ieșeni au scăpat de povara „Comorii din Depou"

■ *dosarul privind furtul motorinei din Depoul CFR Pașcani a fost preluat de procurorii Parchetului de pe lîngă Curtea Supremă de Justiție*

Procurorii ieșeni au scăpat de dosarul „Comoara din Depou". Furtul anului din județul Iași, estimat la un milion de dolari, va fi cercetat în continuare de procurorii Parchetului de pe lîngă Curtea Supremă de Justiție. Pînă acum, anchetatorii au trimis deja în judecată trei persoane bănuite că ar avea implicatii în disparitia a 2.600 tone de motorină din Depoul CFR Pascani. Este vorba despre ultimul șef al Depoului, ***Aurel Bîrsan,*** acuzat de instigare la delapidare și abuz în serviciu contra intereselor publice, gestionarul ***Virgil Stoleru,*** trimis în fața instanței de judecată pentru delapidare în formă continuată, și șoferul ***Petrică Ichim***, pentru complicitate la delapidare și abuz în serviciu contra intereselor publice. Cei trei au fost arestați în martie 2001, existînd încă de atunci indicii că sînt implicați în furtul motorinei din Depoul CFR Pascani.

Procurorul însărcinat cu soluționarea dosarului, ***Mihai Covalciuc;*** de la Parchetul de pe lîngă Curtea de Apel Iași, a stabilit că cei trei au adus un prejudiciu relativ mic depoului pășcănean, în comparație cu lipsa de acolo. Cei trei vor fi judecați pentru cîteva zeci de tone de motorină, stabilindu-se un prejudiciu de 274 milioane de lei.

Urmează însă partea cea mai grea a dosarului, cercetările fiind deja începute de Parchetul Ieșean. Dosarul va fi însă instrumentat de săptămîna viitoare de Parchetul Curții Supreme de Justiție, ieri fiind trimise la București, printr-un curier special, toate actele adunate pînă acum de anchetatori.

Motivul pentru care s-a luat această decizie esta că în dispariția vagoanelor de motorină sînt implicate persoane și instituții din mai multe județe, iar polițiștii și procurorii ieșeni nu aveau nici competenta, nici resursele necesare pentru soluționarea dosarului. **(R. BURLACU)**

Procurorul acuzat că a luat mită va fi judecat la Alba Iulia

Procurorul ***Sebastian Iulian Popa,*** arestat preventiv sub acuzația de mită, va părăsi Iașii pentru Alba Iulia. „Curtea Supremă de Justiție a strămutat procesul său la Alba Iulia", a explicat avocatul Constantin Cupeț migrația procurorului. Procurorul nu se va muta însă liber, ci cu cătușele la mîini. Motivul îl constituie faptul că magistrații bucureșteni au dispus menținerea stării de arest a tînărului. ***„De acum încolo, judecătorii de la Curtea de Apel Alba Iulia pot sau nu să prelungească mandatul de arestare"***, a mai precizat avocatul. Tînărul procuror a fost prins în flagrant delict pe 1 iunie. În urma unei întîlniri cu doi arabi pe care el îi audiase într-un dosar de vătămare corporală, lui Popa i s-au găsit 2000 de dolari în torpedoul mașinii. Bancnotele americane erau inscripționate specific cu cuvîntul „Mită". Flagrantul a fost realizat de procurorul ***Adrian Idriceanu*** de la Parchetul Curții de Apel Iași împreună cu lucrători ai fostului serviciu „doi și un sfert". Acțiunea s-a desfășurat în jurul orelor 12,00. După ce a fost găsit cu banii în mașină, Popa a fost condus la Parchet, dar în calitate de învinuit. După audieri care s-au întins spre sfîrșitul zilei, pe numele procurorului a fost emis un mandat de arestare de 30 de zile. După arestare, Popa a trecut la contraatac. El a înaintat judecătorilor ieșeni o plîngere în care se considera victima unei înscenări de proporții. El a afirmat că nu a știut nimic de banii găsiți în torpedoul mașinii, în apărarea sa invocînd faptul că nu s-a găsit praf specific pe mîini. În mod normal, următorul termen al procesului său ar fi trebuit să fie pe 24 iulie la Iași. Odată cu strămutarea procesului, instanța ieșeană se va dezinvesti, cazul urmînd să fie preluat de Curtea de Apel Alba Iulia. **(A.PLECAN)**

Cîntăriți ideea vicepreședintelui Consiliului Județean

■ *dacă tot sînt niște bani de cheltuit, Mihai Popescu dă jumătate de miliard pe un cîntar*

Camioanele și remorcile care circulă prin judet vor fi cîntărite. Consiliul Judetean (CJ) a organizat o selecție de oferte pentru achizitionarea unui cîntar de mare tonaj. ***„Multe autovehicule de transport grele circulă pe drumuri comunale care nu au rezistența necesară. Este suficient ca pe un drum de pămînt dintr-o comună să circule cîteva camioane grele pentru ca acest drum să fie grav afectat. Nu mai vorbim de poduri, care sînt în mare parte vechi și puțin rezistente"***, a explicat vicepreședintele CJ, ***Mihai Popescu.***

Cîntarul urmează să fie autotractat și să verifice prin sondaj circulația de pe șoselele și drumurile din judet. Deși costul noii achizitii a fost apreciat la peste 600 de milioane lei, vicepreședintele CJ consideră că banii vor putea fi recuperati relativ repede, din amenzi. ***„Sînt absolut sigur că investiția se va amortiza foarte repede. Din deplasările mele în județ am constatat numeroase cazuri în care camioane supraîncărcate circulau liniștite pe drumuri proaste. Din amenzile aplicate vom putea să acoperim costurile de funcționare și să și recuperăm cele 600 de milioane"***, a precizat Popescu. **(A.Z.)**

Iulius Mall: O ofertă de 24 de karate

■ din magazinele de la mall se pot cumpăra bijuterii de serie sau unicat, dar și ceasuri fabricate de firme cu renume

Accesoriile, mai mici sau mai mari, confecționate din materiale prețioase sau imitații lucrate cu gust sînt marea atracție a acestei veri. Magazinele din „Iulius Mall" oferă astfel doamnelor și domnilor nenumărate tentații strălucitoare, care să poată fi asortate cu orice ținută, de zi sau de ocazie. În același timp nu trebuie uitată oferta de ceasuri fabricate de firme cu renume (Tissot, Doxa) și care pot fi simple sau placate cu aur.

Platin Trading SRL (etaj II)

De la acest magazin se pot cumpăra bijuterii placate cu aur de 24 K, bijuterii din argint 925, accesorii pentru păr, eșarfe, articole fantezii, ochelari de soare. Doamnele care preferă argintul, dar doresc să fie și „altfel" decît restul lumii își pot cumpăra de aici bijuterii de argint unicat, lucrate manual. La „Platin" se găsesc coliere, inele pentru picior (52.500 lei), brătări pentru picior (225.000 lei) sau cercei, diferite modele (75.000-330.000 lei). Bijuteriile de aur, potrivite unei ținute elegante, de seară, sînt placate cu aur de 24K. De aici se pot cumpăra cercei, coliere, inele, brătări, pandative, broșe, simple sau cu monturi de cristale cubice de Zirconia sau cristale Swarovsky (avînd preturi de la 120.000, 690.000, 1.200.000 lei). Un accesoriu potrivit poate fi și un ceas, marca Armitron și Carden (atît pentru femei, cît și pentru bărbati). Pentru gusturile mai „clasice", aici se găsesc și bijuterii din gama SOLO: bijuterii placate cu aur și argint, în diferite modele cu influențe din antichitate.

La „Mario Diamond Bijou", „specialitatea casei" sînt diamantele

Mario Diamond Bijou (etaj II)

O logodnă sau o cerere în căsătorie poate fi „asortată" cu o bijuterie pretioasă, din aur alb sau galben, cu diferite pietre pretioase. La „Mario Diamond Bijou", „specialitatea casei" sînt diamantele, însă bijuteriile din aur pot fi împodobite cu pietre semiprețioase (citri, jasp, ametist, acva marin), la preturi de la 2.000.000 la 300.000.000 lei. Multe din bijuterii se lucrează la comandă, după modelul ales de client din catalogul pus la dispozitie. De aici se pot cumpăra inele, brătări, cercei, pandantive, butoni pentru cămăși. Viitorii miri își pot face aici verighete la comandă, din aur alb combinat cu aur galben; verigheta de damă are montura de diamant.

Barmal (etaj I)

Magazinul din „Iulius Mall" comercializează produse din argint sau placate cu aur de 18K cu piatră semipretioasă (zirconiu, topaz, ametist). O brătară împodobită cu pietre semipretioase (ametist, quartz roz, malatin, ochi de tigru, jad) costă între 312.000-432.000 lei. Tot de aici, un cadou potrivit poate fi reprezentat de o pereche de cercei din argint, placati cu argint sau cu aur de 18K (45.000-395.000 lei) sau de un inel de argint (276.000-900.000 lei). O seară deosebită sau o petrecere pretentioasă impun nu numai o vestimentatie deosebită, ci și accesorii pe măsură. Astfel, de la „Barmal" pot fi achiziționate și coliere din perle de cultură, simple și în combinatie cu o piatră semipretioasă (156.000-1.400.000 lei). Nici ceasurile nu pot fi lăsate deoparte de pe lista accesoriilor necesare unei femei. La magazin se găsesc și ceasuri de mînă cu mecanism Seiko, montat în piatră semiprețioasă (1.056.000 lei).

Bijoux (etaj I)

Magazinul de la etajul I al mall-ului ieșean comercializează în principal bijuterii din argint. Astfel, de aici pot fi cumpărate inele simple sau cu pietre semipretioase (ametist, granat, topaz, zirconiu, onix), cu preturi cuprinse între 50.000 și 1.050.000 lei. Un lăntișor simplu sau un colier costă 50.000-1.000.000 lei, iar brătările au preturi de 60.000-600.000 lei. Un colier din perle de Boemia (135.000-220.000 lei) poate fi asortat și cu o pereche de cercei simpli sau cu pietre semipretioase (50.000-1.250.000 lei). Pentru a păstra mai bine bijuteriile, doamnele își pot cumpăra sau pot primi cadou o cutie specială pentru bijuterii (25.000-100.000 lei). Tot de la acest magazin se pot cumpăra ceasuri pentru toate gusturile și pentru toate vîrstele: mărcile Doxa, Atlantic, Jovial, Casio, Q&Q, Nina Ricci (de la 300.000 la 7.000.000 lei). Un interior de casă cu totul special poate fi și „pretios", de la „Bijoux" putînd fi cumpărate tablouri și icoane de argint (150.000-3.400.000 lei) sau pomi cu pietre semipretioase (100.000-300.000 lei).

Meli-Melo (etaj I)

Tinerele își pot asorta ținutelor de vară și chiar costumelor de baie o serie de inele, brătări sau cercei în culori diverse, vii, cu forme deosebite. Astfel, magazinul „Meli-Melo" oferă fetelor inele (48.000-129.000 lei), brătări (150.000-240.000 lei) sau diverse modele de coliere (50.000-250.000 lei). Tot de aici, ele își pot cumpăra seturi cu cercei și colier (450.000 lei). Aceste accesorii se pot vinde și separat: cercei 150.000 lei, colier 300.000 lei. Oferta magazinului include și cercei de argint (99.000-299.000 lei).

Levi Jewelry (etaj I)

Ceasurile de marcă, bijuteriile de aur sau de argint și pietrele semipretioase nu lipsesc nici de la acest magazin din „Iulius Mall". Aici se pot găsi bijuterii din aur alb sau aur galben de 14K la pretul de 325.000 lei gramul. Din ofertă fac parte și inele, brătări, cercei cu pietre semipretioase, lăntișoare, ace de cravată, butoni pentru cămăși, broșe, pandative cu zodiace sau alte forme, brătări din cauciuc cu aur sau din piele cu elemente decorative din aur. Astfel, un set cu inel, pandativ și cercei cu piatră semipretioasă (safir, ametist, alexandrit) sau un set format din colier, cercei și brătări are prețuri începînd de la 3.500.000 lei. La magazin se mai pot găsi tot felul de bijuterii din argint (45.000 lei gramul), simple sau cu monturi de pietre semipretioase. Preturile diferă în funcție de gramajul fiecărei bijuterii în parte. Pentru cei care doresc un model anume, se pot executa sau aduce modele de bijuterii la comandă sau modele alese din cataloagele puse la dispoziția clientilor. Un cadou deosebit poate consta într-un ceas marca Tissot (de la 2.300.000 lei), inclusiv modele cu briliante. De la „Levi Jewelry" se pot cumpăra ceasuri Swatch (1.100.000-3.100.000 lei) sau ceasuri Casio (800.000-3.190.000 lei).

Cronograf (etaj II)

Magazinul din mall poat fi numit „magazin al secundelor". De aici, fiecare ieșean își poate alege ceasul favorit sau se poate orienta către un cadou deosebit.

- ceasuri Casio - cu quartz, un an garantie (500.000-3.000.000 lei);
- ceasurile Citizen (de damă sau bărbătesti), automatice și ecodrive au doi ani garanție și costă de la 1.200.000 lei la 4.000.000 lei;
- ceasuri elvetiene pe quartz, mărcile Essence, Romanson, Kolbert, Tissot, Candino, Appella, un an garanție (1.500.000-8.000.000 lei).

INFO MALL

GimCafe, o cafenea în care nu plătești

Clienții Superstore Gima vor avea din nou ocazia să bea o cafea sau un suc, ori să mănînce chips-uri „în contul casei" la GimCafe. Produsele sînt oferite de firmele: Coca Cola, Chio Chips, Elite, Starburst, Santal.

Terasă în fața mall-ului

În fata „Iulius Mall", la intrarea în parcare, se deschide o nouă terasă. Mesele vor fi așezate pe o suprafață de 1000 de metri pătrați. Aici se va putea bea o bere Tuborg sau un Pepsi, fiind pregătite oferte promoționale, concursuri, multă muzică și alte surprize.

Renumitele parfumuri Bvlgari și Emanuel Ungaro au sosit la mall!

Începînd din această săptămînă, două dintre cele mai renumite firme de parfumuri din lume își prezintă oferta la „Iulius Mall". Astfel, la magazinul „Merci" (situat la etajul I la „Iulius Mall") se pot găsi, în permanentă, cele două game de parfumuri în versiune completă. Deși initial a fost vîndută numai în magazinele Bvlgari, această apă de colonie este disponibilă din 1994 în cele mai luxoase parfumerii din întreaga lume. În 1994 a fost creat și distribuit „Bvlgari Pour Femme". Un an mai tîrziu, în septembrie 1995, apare și varianta masculină a parfumului deja celebru, „Bvlgari Pour Homme", o apă de toaletă caracterizată prin prospețime, simplitate și puritate. În 1996, gama a fost lărgită, prin lansarea parfumului „Eau Parfumee Extreme", o versiune mai concentrată a originalei ape de colonie „Eau Parfume". În februarie 1998 apare la Londra „BLAK" - Unisex. Anul 2000 a reprezentat un an mare pentru această casă de parfumuri. La a noua editie a Premiilor FIFI (echivalentul Oscar pentru parfumuri), „Blu Bvlgari" a cîștigat premiul pentru „Cel mai bun parfum feminin al anului 2000". Contracandidații săi nu au fost unii „comozi": „Intention" de la Estee Lauder și „SENSation" de la Jil Sander. Premiul a fost decernat pe data de 4 mai 2001. Credem că v-am convins că merită să ne vizitati!

Două magazine noi

Începînd din această săptămînă, la mall s-au deschis două magazine.

La etajul I s-a deschis și magazinul „Be You Street Wear" care oferă confecții pentru tineri. Aici se pot găsi cămăși pentru bărbati la pretul de 280.000 lei, costume de damă din in la preturi cuprinse între 270.000 lei și 590.000 lei. La fiecare produs cumpărat se oferă cadou o șapcă.

„Fest" este noua insulă de la etajul I, lîngă parfumeria „Privilege". Aici, tinerii pot găsi diverse bijuterii de aur sau de argint sau obiecte decorative pentru casă. Se pot cumpăra, de aici, bijuterii din aur și argint (brătări, inele, cercei la 30.000-450.000 lei) și statuete din alabastru (300.000-1.500.000 lei). Firma care a adus acest magazin la „Iulius Mall" se numește „Decebal Z".

Administrația „Iulius Mall" urează bun venit celor două firme și cît mai mulți clienți!

Weekend-ul a trecut, reducerile continuă!

Sute de ieșeni au luat cu asalt mall-ul la sfîrșitul săptămînii trecute, în căutarea unor oferte de sezon. Astfel, „Weekend-ul reducerilor" la „Iulius Mall" a fost considerat un real succes. Reducerile de pînă la 70% au atras nenumărați cumpărători, magazinele cu cel mai mare succes fiind cele de îmbrăcăminte și încălțăminte. Astfel, la „Discount Shop" și la „Roxy Style", clienții au trebuit să aștepte minute bune pentru a putea să intre la cumpărături. Nici celelalte magazine nu au fost ocolite. Magazinele de decorațiuni interioare și cele de lenjerie intimă au înregistrat creșteri neașteptate ale vînzărilor.

Chiar dacă „Weekend-ul reducerilor" a trecut, hainele, încălțămintea la pret mic sau ofertele speciale și cadourile nu au dispărut de la mall. Astfel, magazinul „Discount Shop" (etajul II, confectii pentru tineret) practică în continuare reduceri de 30% la toată marfa. De asemenea, magazinul „Il Passo" are reduceri de 50% la încălțămintea de damă și 10% la încălțămintea pentru bărbati (reduceri valabile pentru o parte din modele). Si la „Il Passo Express" sînt sandale mai ieftine: magazinul are 25% reducere de pret la sandalele Carmens. La magazinul „Activ" (îmbrăcăminte și încălțăminte sport) sînt reduceri de pînă la 15%, diferentiat la încălțămintea de vară, tricouri și compleuri sport bărbătești (șort și tricou). În continuare, la „Tina R.", orice produs cumpărat este cu 30% mai ieftin. Magazinele „Jumbo" și „Degetel" (articole pentru copii) au reducere de 20% la toată marfa. Si la „Earth Color" (decorațiuni interioare) sînt reduceri: 30-50% la căni și boluri. Magazinul „Pogany" (etajul II, lenjerie intimă) practică reduceri de 30% la unele din modelele de creatie proprie.

Continuînd oferta promotională, magazinul „Dialog Shop" are drept cadou o pereche de ochelari de soare marca Polaroid la fiecare conectare cu minute incluse.

PE SCURT

Iulie, luna cu noroc a violatorilor

Luna iulie poate fi considerată una a violatorilor. După ce, săptămîna trecută, trei tineri condamnați pentru viol și-au văzut pedepsele micșorate de magistrații Curții de Apel, acum a venit rîndul unui alt violator. Condamnat la șase ani pentru lipsire de libertate și tentativă de viol, ***Florin Dascălu*** va sta cu un an mai puțin în pușcărie. Potrivit rechizitoriului întocmit de procurori, în noaptea de 20 spre 21 iunie 2000, Florin Dascălu, ***Constantin Baran*** și ***Ștefan Trif*** au pus la cale violarea a două tinere. Ieșite de la o discotecă din Campusul „Tudor Vladimirescu", ***Andreea C.*** și ***Adina V.*** au fost agățate de tineri și duse cu forța în apartamentul lui Baran. Aici, Andreea a fost obligată să-l urmeze pe Baran într-o cameră, în vreme ce Adina a trebuit să-i suporte „compania" lui Dascălu. Următoarele ore s-au dovedit un coșmar pentru tinere. Ele au fost supuse la perversiuni sexuale, de mai multe ori, de către Baran. A doua zi, în jurul orei 11, cele două tinere au scăpat din mîinile agresorilor, polițiștii aflînd întreaga poveste. După finalizarea cercetărilor, Baran a fost trimis în judecată pentru lipsire de libertate, tentativă de viol și perversiuni sexuale, Dascălu - lipsire de libertate și tentativă de viol, iar Trif a fost judecat pentru complicitate la lipsire de libertate. Procesul s-a terminat cu condamnarea lui Baran și Dascălu la cîte șase ani de închisoare, în timp ce Trif a fost achitat. În urma apelului, doar sentința lui Dascălu s-a „îndulcit" cu un an de zile. **(A. PLECAN)**

Crește numărul ieșenilor nemulțumiți de asistența medicală

Numărul ieșenilor nemulțumiți de sistemul de asigurări, care sună la telefonul 963 este în creștere. Dacă în primele săptămîni de la instalare, sunau 10 - 15 cetățeni pe săptămînă, care cereau tot felul de informații, de la numere de telefon de la ambasade, pînă la informații medicale, în prezent cifra a ajuns la 115. În principal, oamenii se plîng de faptul că nu găsesc medicamente compensate, că nu este lapte praf și transmit că nu mai văd rostul de a-și achita contribuția la fondul de sănătate. ***„Numărul telefoanelor glumețe a scăzut în favoarea celor serioase. Mulți ieșeni afirmă că nu mai vor să plătească asigurarea de sănătate întrucît costul serviciilor care li se oferă în spitale nu se regăsește în sumele din salariu care merg la asigurări"***, a spus ***Adrian Butucă***, președintele Consiliului de Administrație al Casei de Asigurări Sociale de Sănătate (CASS). **(A.Ț.)**

Ce trebuie să facă un ieșean care vrea să muncească în străinătate

■ *doar două firme din Iași au fost acreditate de Ministerul Muncii și Solidarității Sociale să trimită forță de muncă în străinătate* ■ *în acest mod, s-a încercat eliminarea firmelor fantomă care păcăleau oamenii* ■

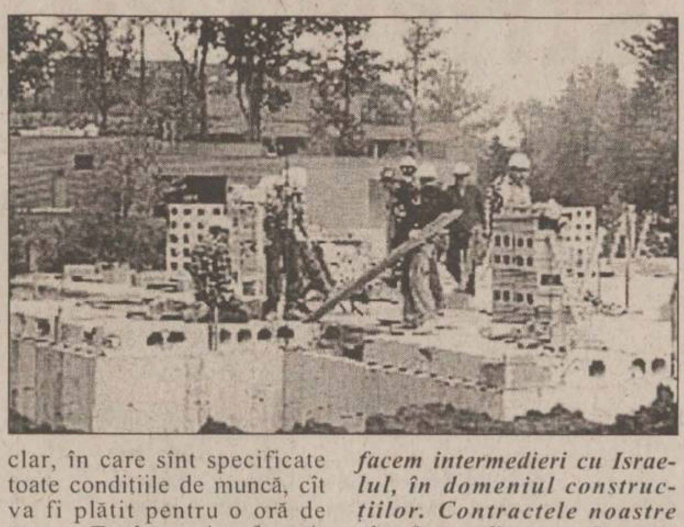

Muncitorii ieșeni care vor să plece în străinătate, unde să fie bine plătiți și să aibă cît mai multă siguranță, au de cîteva zile la dispoziție două firme cu acte în regulă. Ministerul Muncii și Solidarității Sociale a acreditat pentru Iași două societăți de intermediere și plasare peste hotare a forței de muncă. Criteriile de selecție au fost foarte dure, în toată țara fiind acreditate doar 24 de firme din 150 cîte și-au depus dosarele. Societățile ieșene, SC „Nicol Company" SRL (strada Sf. Andrei nr 20) și SC „Pro VP" SRL (strada Ornescu nr.14), au fost supuse controalelor timp de trei luni. În vizor a intrat și activitatea lor anterioară, iar valoarea taxelor percepute, pe lîngă bonitatea firmei și calitatea personalului, a fost unul din criterii. Scopul acreditării este eliminarea „fantomelor" de pe piața de astfel de servicii care percep taxe exorbitante pentru servicii de proastă calitate. Pentru a pleca în străinătate, la muncă, un ieșean trebuie să se înscrie în baza de date a uneia din societățile acreditate. Înscrierea nu costă. Firma, pe bază de contracte ferme cu străinătatea, face potrivirea între cerere și ofertă după care urmează obținerea vizei. Abia după aceea, muncitorul își face dosarul, cu analize medicale și copii după acte. Primește un contract de muncă foarte clar, în care sînt specificate toate condițiile de muncă, cît va fi plătit pentru o oră de muncă. Tot în țară i se fac asigurarea de sănătate și asigurarea de viață. ***„Noi, ca firmă, percepem doar o taxă de mediere de două milioane de lei în momentul în care se semnează contractul de muncă. Contractele sînt în românește, încheiate în trei exemplare. Deocamdată, noi facem intermedieri cu Israelul, în domeniul construcțiilor. Contractele noastre sînt făcute direct cu firme de acolo. Sperăm să încheiem contracte și cu alte țări"***, spune ***Cătălin Moruz*** de la SC „Nicol Company" SRL. Firmele intermediare vor fi verificate periodic de către inspectorii de muncă și la cea mai mică abatere li se va retrage acreditarea. **(Dana PAVEL)**

Va înceta goana după medicamente compensate?

■ **prin achitarea datoriilor către farmacii, se pare că situația va intra în normalitate**

Se prefigurează un viitor mai roz pentru ieșenii care merg lună de lună la farmacie pentru rețete compensate și gratuite. Casa de Asigurări Sociale de Sănătate (CASS) a achitat farmaciștilor o parte din datorie. ***„Farmaciile au primit zilele trecute 16 miliarde de lei, și în următoarele zile, conducerea CASS va mai achita alte 16 miliarde de lei, care reprezintă factura lunii trecute. Sperăm să reușim să achităm curînd datoriile rămase de anul trecut, și cu certitudine se va intra într-un firesc al lucrurilor"***, a spus ***Adrian Butucă***, președintele Consiliului de Administrație al CASS, care a adăugat că, în acest fel, farmaciștii nu vor mai sista eliberarea medicamentelor compensate și gratuite și goana asiguraților prin farmacii va înceta. Începînd de săptămîna viitoare, farmaciștii vor începe negocierile contractului adițional de finanțare pentru 2001. Dr. ***Vasile Cepoi***, directorul general al CASS, este decis să respecte legea și să nu încheie contracte decît cu farmaciile care au gestiune cantitativ-valorică. ***„Legea ne interzice să încheiem contracte de finanțare cu farmaciile care nu au această gestiune cantitativ valorică. Pînă acum, doar cu 44 de farmacii se poate semna contractul, dar dacă și alte farmacii își vor instala programul, le vom finanța. Practic, contractele cu farmaciile care nu au gestiunea cantitativ valorică se suspendă pentru un timp, nu se reziliază"***, a precizat dr. Vasile Cepoi. **(Alina ȚIȚEI)**

Alți trei tineri care voiau să fie profesori au fost prinși copiind

■ *ei au fost eliminați din examenul de testare a suplinitorilor necalificați*

Ca și la examenul de titularizare în învățămînt, ieri, la examenul pentru profesori necalificați, trei candidați care aspirau la un post de suplinitor au fost dați afară din examen după ce au fost prinși copiind cu fițuici. La testarea necalificaților care s-a ținut în sălile de curs ale Liceului „Mihai Eminescu", au participat în total 815 cadre didactice necalificate care speră să prindă un post didactic în mediul rural. Cei mai mulți candidați, peste 150, au dat testul pentru a deveni profesori de Limba Franceză. După cum spun inspectorii școlari, numărul mare de înscriși la Franceză este datorat faptului că anul acesta nu s-au scos locuri la necalificați pentru învățători și, în consecință, mulți dintre cei care în anii trecuți au ocupat posturi de învățători necalificați s-au profilat anul acesta pe Franceză. După cum susțin atît candidații cît și profesorii, subiectele la probele scrise și la cele orale au fost destul de ușoare, ele fiind preluate din manualele de clasele V-VIII. De asemenea, după cum spun profesorii, nici subiectul de metodică nu ar trebui să creeze probleme candidaților, deoarece ele au conținut numai elementele de bază ale acestei materii. În după-amiaza zilei de ieri, la Inspectoratul Școlar Județean s-au afișat și rezultatele de la concursul național de titularizare. Deși la unele materii concurența a fost izbitor de mare, la Chimie și la Fizică concurînd 50 de candidați pe un post didactic, majoritatea notelor sînt medii, fiind cuprinse între 6,00 și 7,00. De asemenea, greu de conceput pentru niște absolvenți de facultate, șase dintre candidații la titularizare au obținut la concurs medii sub 2,00. **(Dorel CODINĂ)**

Un băiețel a fost chinuit de către tatăl său

■ **el a ajuns la spital abia după ce vecinii au alertat serviciul de Ambulanță și Poliția** ■ **speriat, copilul a refuzat să vorbească cu cadrele medicale care îl îngrijesc** ■ **polițiștii din localitate spun că tatăl băiatului este recunoscut drept bătăuș** ■

Un băiețel mic și sfrijit, cu capul găurit și cu corpul plin de răni, vînătăi și umflături a impresionat medicii și asistentele de la două spitale din Iași. În vîrstă de doar 7 ani, micuțul ***Ionuț Gracea*** a fost bătut crunt de părinții săi, care locuiesc în satul Deleni-Hîrlău și a fost scos din mîinile tatălui de vecini. Impresionați de strigătele și de gemetele băiețelului, vecinii au chemat Serviciul de Ambulanță și apoi au alertat Poliția. Micuțul, plin de vînătăi pe tot corpul - mărturii ale faptului că este bătut frecvent - a fost adus inițial la Spitalul de Pediatrie „Sf. Maria". ***„Copilul suferea de sindrom Silverman, adică sindromul copilului bătut. Personalul medical l-a luat de acasă și l-a transportat la Spitalul de Pediatrie. De acolo a fost transferat la Spitalul de Neurochirurgie întrucît avea un traumatism cranian"***, ne-a spus dr. ***Smaranda Umbrărescu***, de la Stația de Ambulanță. Copilul a ajuns la Spitalul „Sf. Maria" în jurul orei 12.30. Nimeni nu a putut să scoată nici un cuvînt de la el. Era foarte speriat și la orice încercare de a-l atinge, începea să plîngă. Privea în gol, părînd că nu înțelege ce se întîmplă în jurul său. Corpul micuțului era plin de vînătăi și de răni, mai vechi sau mai noi. Medicii de la Pediatrie i-au dezinfectat rănile și l-au transferat la Spitalul de Neurochirurgie, întrucît Ionuț avea o mică plagă la cap. Medicii i-au cusut rana și l-au internat pentru investigații. Polițiștii de la postul din Hîrlău ne-au declarat că au demarat cercetările după ce vecinii familiei le-au povestit că băiețelul a fost bătut crunt de tatăl său. Familia Gracea mai are încă cinci copii și capul familiei are renumele de mare bătăuș. **(Alina ȚIȚEI)**

Premierul Năstase va trece prin Iași cu viteza sunetului

Programul vizitei prim-ministrului ***Adrian Năstase*** la Iași s-a modificat din nou. După ce ieri se știa că vizita va avea loc timp de 18 ore în zilele de vineri și sîmbătă, ieri s-a anunțat că programul s-a redus la jumătate. ***„Față de ultima variantă luată în discuție au apărut doar unele mici modificări. În linii mari, obiectivele care vor fi vizitate de prim-ministru au rămas aceleași"***, a declarat ***Cornel Simighian***, purtătorul de cuvînt al Prefecturii. Adrian Năstase va fi întîmpinat sîmbătă dimineața la scara avionului de conducerea județului. Primele discuții vor avea loc chiar pe Aeroport, reprezentanții Consiliului Județean intenționînd să-i solicite premierului sprijinul pentru finanțarea lucrărilor de la Aeroport. În continuare, prim-ministrul va vizita Tehnotonul, Spitalul de Urgențe, societățile Avitop Iași și Kosarom Pașcani și Centrala Termică nr. 1 din Pașcani. La ora 13.00, primarul ***Constantin Simirad*** îi va acorda lui Năstase titlul de cetățean de onoare al Iașului. După o întîlnire cu prefectul ***Corneliu Rusu Banu*** și o vizită privată la ***ÎPS Daniel***, premierul va părăsi Iașul în jurul orei 16.00. ***„Bineînțeles, obiectivele de vizitat ar fi fost mult mai multe, dar s-a ales cea mai cuprinzătoare variantă, avînd în vedere și agenda încărcată a premierului. Oricum, oficialitățile județului vor avea prilejul să discute cu Adrian Năstase o multitudine de probleme"***, a încheiat Simighian. **(A.Z.)**

Primarul Rățoi a asfaltat străzile pe unde va trece Năstase

Vizita premierului Adrian Năstase cuprinde și Pașcaniul. Conform declarațiilor primarului ***Neculai Rățoi, „premierul va vizita abatorul Kosarom, Casa de Cultură a Sindicatelor, Centrala Termică 1 și noul Centru de Îngrijire a Copiilor cu Handicap"***. Programul vizitei, discutat de primar cu prefectul Rusu Banu, prezent marți la Pașcani, se pare că nu va fi respectat, din cauza numeroaselor obiective pe care le are în vedere Năstase. Cu toate acestea, Gospodăria Comunală Pașcani este în alertă de cîteva zile: strada de la CT1 a fost asfaltată, în Primărie s-a făcut curățenie generală, spațiile verzi au fost curățate. Și vila de protocol de la Valea Seacă a fost complet renovată, în speranța că liderul PSD va trage acolo pentru cîteva ore.

Audiențele de ieri au fost rezolvate foarte rapid de Rățoi, care nu a făcut decît să semneze cîteva cereri în holul Primăriei, grăbit să termine pregătirile pentru vizita lui Năstase. Deși a promis presei că va da declarații în legătură cu vizita de azi, Rățoi nu a mai fost văzut ieri în Primărie, astfel că nu se știe încă ce bani de la buget s-au cheltuit pentru această ocazie. **(Cornel PASCU)**

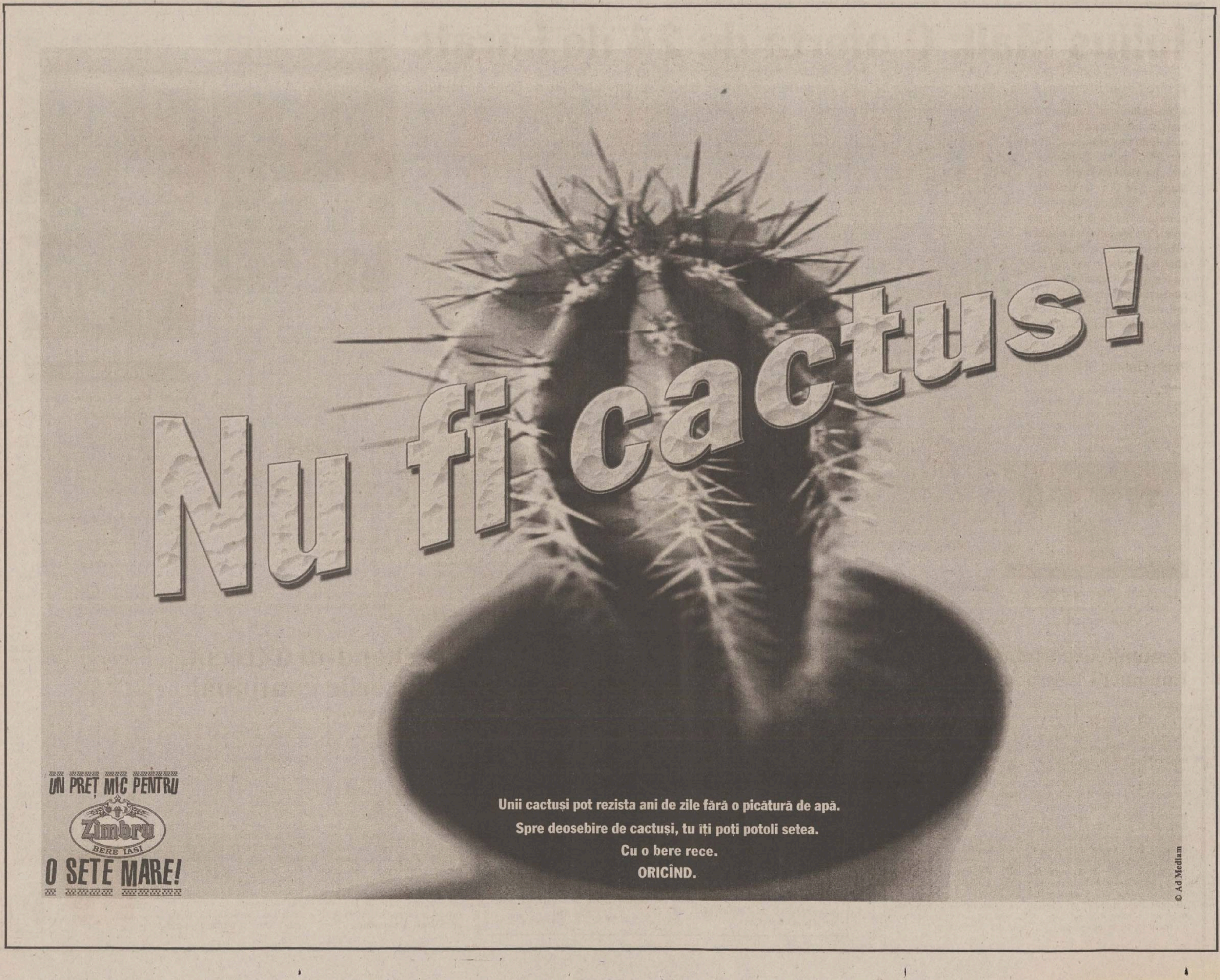

Unii cactuși pot rezista ani de zile fără o picătură de apă.
Spre deosebire de cactuși, tu îți poți potoli setea.
Cu o bere rece.
ORICÎND.

© Ad Mediam

Chiar dacă se apropie termenul limită de depunere a declarațiilor, înghesuiala de acum două luni nu se va mai repeta

Patru români din zece nu și-au declarat veniturile

■ aproximativ 65% dintre contribuabili au depus declarația de venit ■ ultimul termen pînă la care se pot depune fișele fiscale este 31 iulie 2001 ■

Unitățile administrative teritoriale ale Ministerului Finantelor au primit, pînă miercuri, aproape 65% din declaratiile de venit care trebuie depuse de contribuabili pînă la 31 iulie 2001, informează Ministerul Finantelor. Termenul de depunere a declaratiilor de venit pentru sumele obtinute în anul 2000 a fost prelungit de două ori, prin ordonante de urgentă, de la 31 martie la 31 mai și pînă 31 iulie 2001. *„Ministerul Finanțelor reamintește că termenul de depunere a declarațiilor de venit este 31 iulie 2001. Aceasta este ultima amînare a termenului limită“*, se precizează în comunicat. La data de 31 mai, doar 51% dintre contribuabili aveau depusă la circa financiară aferentă domiciliului declaratia de venit. Persoanele care au obtinut în anul 2000 venituri din salarii și asimilate salariilor, din activităti independente și din cedarea folosintei bunurilor au obligatia de a depune declaratie de venit. În cazul depășirii termenului limită, penalizările vor fi cuprinse între 10% și 50% din suma datorată sau de primit rezultată în urma regularizării veniturilor. ■

„Nectar“ a făcut rost de un contract

■ *de luna viitoare, fabrica din Pașcani va fi repornită*

Începînd de luna viitoare, fabrica de zahăr „Nectar“ Pașcani și-ar putea reporni motoarele. ***„Directorul societății va pleca săptămîna viitoare la București să semneze un contract de prelucrare de zahăr. Cantitatea care le va fi livrată este necesară pentru repornirea fabricii și pentru a avea de lucru pînă la procesarea sfeclei de zahăr“***, ne-a declarat ***Mihai Mustață*** **(foto)**, directorul sucursalei Iași a Autorității pentru Privatizarea și Administrarea Participațiilor Statului. Astfel, contractul ce va fi încheiat cu o casă de comert din București va aduce fabricii de la Pașcani o cantitate de circa 50-60 de tone de zahăr brut. Dacă procesarea acestuia începe din luna septembrie, cantitățile pot ajunge pînă în noiembrie, cînd „Nectar“ va trebui să proceseze sfecla de zahăr. Fabrica are încheiate contracte pentru producția de pe 1.000 de hectare, adică aproximativ 40.000 de tone de sfeclă.

Pînă în primăvară, procesul tehnologic ar fi continuu, după care rămîne să se găsească alte contracte de prelucrare de zahăr brut, după cum prevede și planul de afaceri făcut de conducerea fabricii. ***„S-au trimis cereri de reeșalonare de mai multă vreme către creditori. S-a cerut, în general, o perioadă de grație pînă la sfîrșitul acestui an, după care reeșalonarea datoriilor pe următorii 2-3 ani. Nu în toate cazurile e posibilă această reeșalonare, unele termene sînt restrînse prin lege. În alte cazuri, creditorii nu sînt de acord cu o perioadă așa de mare de reeșalonări. Însă, deocamdată, ei au dovedit înțelegere“***, spune Mihai Mustață. De la lună la lună, datoriile „Nectar“ Pașcani cresc văzînd cu ochii. Pe măsură ce trece timpul, se adună penalități la plată, datoriile totale ale fabricii de zahăr fiind, la această oră, de circa 72 miliarde de lei. Pe de altă parte, fabrica de la Pascani încearcă să-și „refacă“ departamentele TESA și cele economice și juridice, pentru care au apărut anunțuri de angajare de personal. În urmă cu o lună de zile, în cadrul Adunării Generale a Actionarilor s-a negociat contractul colectiv de muncă. Astfel, cei aproximativ 90 de muncitori care au mai rămas în fabrică ar trebui să primească un salariu mediu de aproximativ 2,3 milioane de lei. În Pascani mai sînt însă aproximativ 200 de muncitori care așteaptă să fie reangajati la fabrica de zahăr. **(A.CORDUNEANU)**

„Integrata“ produce țesături pentru Calvin Klein și Versace

Lucrînd în lohn din 1993, „Integrata“ colaborează cu mai multe firme italiene, ca Nova, Fegi, Supergin, Mauli sau Afti. Prin intermediul acestora, fabrica pășcăneană produce sub patentul prestigioaselor mărci Calvin Klein, Versace sau Trusardi. Pentru Calvin Klein, „Integrata“ folosește țesături Denim la confectionarea de tricouri și pantaloni cu cinci buzunare, iar pentru Versace produce pantaloni sport. Gama de produse merge pînă la îmbrăcăminte pentru copii (livrată firmei Mauli) și haine de protectie (destinată mărcii Afti). În prezent, piata internă beneficiază de produse „Integrata“ în proportie de 23%, în timp ce în Italia, Germania, Belgia, SUA, Austria și Elveția se exportă 77% din produsele pășcănene.

Cu un capital social de peste 4 milioane de dolari, „Integrata“ are contracte pînă la sfîrșitul anului, asigurîndu-și astfel fluxul de productie constant: ***„Avem în atenție o politică managerială mobilă, care să ne permită producerea de confecții pentru mărci foarte cunoscute din lume. De asemenea, investim constant în utilaje moderne, pentru a asigura o calitate corespunzătoare“***, a declarat conducerea „Integrata“. **(Cornel PASCU)**

Prin conturile societății „Moldoforest“ suflă vîntul

■ *ieri s-a declanșat o grevă la o secție de prelucrare a lemnului deoarece nu se primiseră salariile*

Salariatii sectiei de prelucrare a lemnului SIL Ciurea apartinînd societății comerciale „Moldoforest“ au declanșat ieri un protest spontan. Motivul nemultumirii lor este neplata la timp a salariilor. ***„Este a treia chenzină care nu ni se dă. Conducerea motivează că nu sînt bani. Atunci la ce a mai angajat zilieri. Pe ei are cu ce să-i plătească și pe noi nu“***, a spus unul din salariatii societătii, care a dorit să-și păstreze anonimatul. ***„Dacă ne spunem numele, după aceea ne dau afară“***, a explicat el refuzul de a-și declina identitatea, frică pe care, de altfel, o aveau și ceilalti salariati aflati în curtea firmei în așteptarea directorului fabricii, ***Cătălin Belcescu.*** Una dintre salariate ne-a arătat fluturașul pe care, la rubrica lichidare, avea trecută suma de 248.437 de lei. ***„Salariile sînt foarte mici și nici așa nu se dau la timp. Cînd ni le cerem, ni se spune că dacă nu ne convine să plecăm. În plus ne-au mai tăiat și ore. Sînt mulți dintre noi care, din cauză că nu au primit banii, nu au avut cu ce să-și plătească lumina și le-au tăiat-o“***, s-a plîns ea. Nemultumirea muncitorilor s-a accentuat în momentul în care a sosit șeful fabricii care le-a spus că abia pe marti sau miercuri vor putea să-și primească banii. Cătălin Belcescu le-a explicat oamenilor că încasările merg foarte greu și că nu sînt bani în cont. ***„Nu aveți decît două soluții. Fie așteptați pînă săptămîna viitoare, fie rămîneți în grevă, dar vă atenționez că aceasta este ilegală și veți suporta consecințele legale“***, a precizat el. Salariatii nu s-au arătat prea multumiti de explicatia dată de șeful fabricii de prelucrare a lemnului și au hotărît că nu vor începe munca pînă nu-și vor primi banii. ***„De cîteva luni ni se spune același lucru. Nu sînt bani. De ce nu se privatizează sau de ce nu ni se spune clar- fratilor, asta este situația. Ce facem, mergem înainte sau închidem? Eu nu am cu ce trăi. Trebuie să înțelegeți“***, a spus revoltat un muncitor. Directorul general al „Moldoforest“, ***Petre Grigoraș,*** ne-a explicat motivele pentru care societatea de care apartine sectia din Ciurea a ajuns în situatia de a nu plăti la timp salariile. ***„Muncitorii au dreptate. Situația unității este însă foarte grea. În primul rînd, ne recuperăm de la beneficiari foarte greu banii. În al doilea rînd, se manifestă din plin monopolul lemnului realizat de direcțiile silvice, monopol pe care îl suportă societatea. Pînă în 1998 am rezistat din acumulările pe care le-a avut firma deoarece pînă atunci nu am avut datorii și lucram în profit. Cheltuielile indirecte pentru pază, pompieri, centrală termică sau depozite sînt mari și acum nu mai avem resurse“*** ne-a explicat Grigoraș.

„Este a treia chenzină care nu ni se dă“, strigau ieri angajații fabricii de la Ciurea

„Moldoforest“ este torpilată de poziția de monopol pe care o are „Romsilva“

„Moldoforest“ a fost înființată în 1994 prin decizia Guvernului de a transforma fostul IFET (Întreprinderea Forestieră de Exploatare și Transport a lemnului), care era pe atunci regie autonomă, în societate comercială. Capacitățile de productie de care dispune societatea sînt capabile să prelucreze 400.000 de metri cubi de lemn pe an. Dacă acum peste 40 de ani cînd au fost puse în functiune abia reușeau să facă fată cererii, acum acestea se dovedesc o piatră de moară, fiind mult prea mari fată de necesar. ***„Timp de 8 ani de zile aceste capacități au fost acoperite în proporție de 20-30-40%. În plus noi acționăm pe două județe: Iași și Vaslui. Depozitele sînt mari și este necesar mult personal indirect productiv“***, a spus Petru Grigoraș. Capitalul social este de 21 de miliarde de lei, iar datoriile societătii sînt „mari“, după cum spune directorul general. ***„De la 2300 de oameni, societatea mea are acum doar 450“.*** În ceea ce privește monopolul pe care îl manifestă Romsilva, un raport al Consiliului Concurentei adresat Guvernului ajunge la concluzia că aceasta încalcă legea concurentei. În raport se precizează că directiile silvice au dreptul să achiziționeze masa lemnoasă fără să participe la licitații. ***„Acest drept o situează într-o poziție avantajoasă, deoarece își poate repartiza parchetele de cea mai bună calitate și ușor accesibile fără ca acestea să facă obiectul unei licitații. De asemenea, prețul nu este cel la care agenții economici achiziționează masa lemnoasă, ci are valoarea de începere a licitațiilor“***, se precizează în raport. Consiliul Concurentei ajunge la concluzia că Direcțiile Silvice s-au dotat cu utilaje, creînd o industrie paralelă, concurînd agentii economici în ***„condiții vădit mai avantajoase“.*** În acest fel Romsilva este atît organizatorul licitatiilor prin care se vinde masa lemnoasă cît și beneficiarul dreptului de exploatare a masei lemnoase. **(A. PRODAN)**

Investiția străină în capitalul social al firmelor a crescut de 5 ori

Investiția totală străină în capitalul social al societăților comerciale, subscrisă la Registrul Comertului, a însumat, în luna mai a acestui an, 205,3 milioane dolari, din care 155,4 milioane dolari reprezintă majorarea capitalului social subscris de societatea Dacia Renault Pitesti, informează Camera de Comert și Industrie a României (CCIR). Fată de luna anterioară, investitiile din luna mai au fost de aproape cinci ori mai mari. ***Aurel Vainer,*** vicepreședintele CCIR, a declarat că evoluția investițiilor străine de capital în România, în luna mai, evidentiază o tendintă netă de creștere fată de luna precedentă. ***„Această evoluție a investițiilor străine stă sub semnul majorărilor de capital efectuate de unele societăți comerciale deja constituite, cu participare străină la capital“***, a precizat Vainer.

Numărul societăților comerciale cu participare străină la capital, înmatriculate în aceeasi perioadă, a fost de 723, din care 283 reprezintă societăți înmatriculate în Bucuresti, localitate urmată de Timis, cu 58 de societăți noi, Ilfov, cu 33 de societăți și Cluj, cu 29 de societăți noi.

Investiția străină, realizată în luna mai, a avut ca sursă, în principal, investitori din Europa, cu 537 de societăți noi și o valoare a capitalului social subscris de 774,1 mii dolari și Asia, cu un capital social subscris de 457,5 mii dolari și 145 societăți noi.

La înmatriculările de societăți noi, principalele state de proveniență a capitalului sînt Italia, cu o participare de 299.000 dolari, urmată de China cu 198.700 dolari și Turcia, cu o participare de 88.000 dolari. ■

NORD'EST
100.4 FM
RADIO

ȘTIRI ECONOMICE

Cursul de schimb leu/dolar crește mai accentuat

Cursul de schimb leu/dolar a înregistrat, joi, o creștere mai accentuată, însă considerată normală pentru această zi. Cursul oficial stabilit de BNR a fost de 29.421 lei, cu 62 lei mai mult decît miercuri. La nivelul întregii săptămîni precedente, dolarul s-a apreciat cu 71 de lei comparativ cu moneda națională. Cotațiile afișate la deschidere au fost 29.400/29.410 lei/dolar și au urcat pînă la închidere, cînd au atins 29.420/29.430 lei/dolar. Pe piața monetară, BNR a atras de la bănci un depozit la trei luni de 1.600 miliarde de lei. Randamentul a fost de 35%. Ratele dobînzilor nu au înregistrat variații. Astfel, pentru depozitele pe o zi, ratele s-au mentinut la 29-33%, iar pentru cele pe o lună, acestea au stationat la 30-35%.

Reprezentanții BIR au recuzat din nou judecătorii

Reprezentanții Băncii Internaționale a Religiilor (BIR) au recuzat, joi, toți magistrații Tribunalului București, în procesul cu Banca Națională a României (BNR). Curtea de Apel București urmează să soluționeze cererea de recuzare în cursul săptămînii viitoare. Cu aproape două săptămîni în urmă, reprezentanții BIR au solicitat recuzarea magistraților secției comerciale a Tribunalului București. Cererea acestora a fost judecată și respinsă de magistrații Curții de Apel București care au retrimis dosarul la Tribunalului București, pentru soluționarea sa de către un judecător sindic. La sfîrșitul lunii mai, instanța Curții de Apel Brașov a respins, ca nefondat, recursul pe care BIR l-a înaintat împotriva sentinței Tribunalului București, privind deschiderea procedurii de faliment. Tribunalul București a emis, în data de 10 iulie 2000, o sentință prin care a respins contestația BIR împotriva cererii de deschidere a procedurii de faliment, cerere formulată de către Banca Națională a României.

Noi reglementări aprobate de Guvern

Pensiile mai mici de 5 milioane de lei nu se impozitează

■ *venitul cîștigat de românii care muncesc în străinătate nu se mai impozitează*

Guvernul a aprobat joi modificarea și completarea Ordonantei nr.73/1999 privind impozitul pe venit. Principalele modificări vizate de Ordonantă sînt: modificarea sistemului de actualizare la inflatie a baremului de impunere, respectiv stabilirea unui barem anual folosit pentru calculul plătilor anticipate cu titlu de impozit în functie de jumătate din indicele anual prognozat de inflatie, urmînd ca la sfîrșitul anului acest barem să fie ajustat în functie de indicele anual efectiv de inflație; majorarea plafonului lunar reprezentînd venitul din pensii neimpozitabil de la 2.749.000 lei în prezent, la 5.000.000 lei, respectiv o crestere cu 2.251.000 lei a venitului neimpozabil din pensii la nivelul unei persoane fizice; majorarea coeficientului de deduceri personale suplimentare la 0,5 pentru copii și alti membri ai familiei aflați în întretinerea contribuabilului; excluderea din baza de impozitare anuală a veniturilor realizate din străinătate de persoanele fizice române cu domiciliul în România, urmare a activitătii desfășurate în străinătate; includerea în baza de impozitare a anumitor venituri obtinute din exploatarea bunurilor agricole în sistem intensiv, prevedere preluată din Legea nr. 34/1999 privind impozitul pe venitul grobal; scutirea de la plata impozitului pe veniturile din salariile obținute de oficialii organismelor internaționale din activitatea desfășurată în România.

Prevederile propuse prin proiectul de ordonanță urmăresc creșterea gradului de conformare în ceea ce privește obligațiile fiscale instituție de Ordonanta Guvernului 73/1999 privind impozitul pe venit, concomitent cu îmbunătățirea administrării la nivelul organelor fiscale teritoriale, asigurarea principiului echității fiscale în așezarea nivelului sarcinii fiscale; aplicarea cu consecventă a principiului de globalizare a veniturilor, concomitent cu dimensionarea stimulativă a cheltuielilor aferente constructiilor închiriate.

Impozitul pe terenul agricol se plătește numai pentru sprafețe mai mari de 10 ha

Guvernul a adoptat joi o ordonanță de modificare a Legii 34/1994, privind impozitul pe venit agricol, care stabilește modificarea sintagmei „impozit pe venitul agricol“ cu „impozit pe terenul agricol“, în vederea realizării distincției între impozitele pe proprietate și cele pe venit.

Modificările Legii nr. 34/1994, care vor intra în vigoare începînd cu anul 2002, vizează: transformarea impozitului pe venitul agricol în impozit pe teren agricol, intrînd astfel în categoria impozitelor pe proprietate; datorarea impozitului numai pentru cei care detin în proprietate suprafete de teren agricol ce depășesc 10 ha, impozitul pentru terenul agricol stabilindu-se prin aplicarea cotei de 15% asupra normelor de venit stabilite pentru suprafata de teren arabil sau echivalent arabil, de către consiliie locale, în functie de zona de fertilitate; veniturile realizate din exploatarea bunurilor agricole în sistem intensiv vor fi supuse impozitului pe venitul global începînd cu anul 2002. ■

CURSUL CASELOR DE SCHIMB

BĂNCI	Dolar SUA		Marcă germană	
	C	V	C	V
BRD (tel. 213050)	29.200	29.500	12.815	13.195
BCIT (tel.211740)	29.100	29.600	12.925	13.240
Banca Agricolă (tel. 215965)	29.260	29.440	12.750	12.980
Banca Transilvania (tel.215011)	29.050	29.370	12.200	12.900
AlphaBank (tel.212009)	29.200	29.500	12.730	13.225
Mindbank (tel.219668)	29.200	29.450	12.700	13.100

Casele de schimb valutar	Dolar SUA		Marcă germană	
	C	V	C	V
Olimp (tel. 215524)	29.200	29.400	12.500	12.700
ACR (tel. 112345)	29.300	29.480	12.700	12.800
Nasty Exchange (094/527533)	29.220	29.500	12.570	12.750
Romania Exchange (tel.092/642274)	29.180	29.399	12.600	12.949

* Cursuri valabile în data de 19.07.2001

Curs calculat de BNR, 19.07.2001

29.421 lei/dolar

13.183 lei/marca

25.783 lei/EURO

necomm
www.necomm.ro
servicii de marketing şi comunicare online
comunităţi de afaceri pe internet
tel: 032 / 271333 int. 123
email: office@necomm.ro

AGENDA BANCARĂ

BANCA ROMÂNĂ PENTRU DEZVOLTARE
GROUPE SOCIETE GENERALE

Cîștigați cu VISA cumpărături în valoare de 3.000 USD

Clienții care optează pentru un card Visa Electron sau Visa Classic în lei în perioada 02.05.2001-31.07.2001, participă la o tragere la sorți în luna august 2001, prin care B.R.D.-G.S.G. împreună cu Visa Internațional va oferi cu această ocazie următoarele

PREMII
- Premiul I în valoare de 3.000 USD
- Premiul II - 14 premii în valoare de 100 USD fiecare, care se vor acorda săptămînal în perioada 02.05.2001 - 31.07.2001 (14 săptămîni) prin tragere la sorți

COOPERATIVA DE CREDIT COVURLUI
oferă
credite cu giranți sau ipotecă
în 48 de ore de la semnarea contractului
pentru persoane fizice și juridice
NOU S-au micșorat dobînzile la credite
Str. Milcov nr. 10, bl. 1201, sc. D, parter, Tel. 032/276962

Ridică-te prin noi!
Creditul CAPA
- cu valori între 500 și 10 000 USD;
- termen de rambursare max. 12 luni;
- timp de obținere credit max. 20 zile;
- garanții flexibile

CAPA
credite
Str. V. Alecsandri nr. 6, tel/fax: 032 / 214 084, 276 159
Spiritul afacerii de succes

Monitorul

Editoriale

POLITICĂ INTERNĂ

Decotrocenizarea

Poate fi propunerea liberalilor de transformare a României în republică parlamentară o soluție viabilă?

Tema Opoziției revine obsedant, în ultima vreme, în atenția celor, cîți or mai fi, interesați de politica românească. Dilema, „revista lui Pleșu", îi dedică penultimul număr. Cel puțin un editorial sau comentariu pe aceeași temă găsești în mai toate publicațiile importante. Motivul? Impresia, justificată dealtfel, că Opoziția e prea slabă și că nimic nu promite să se schimbe într-un viitor previzibil. Sondajele de opinie, indiferent de cine și pentru cine sînt făcute, continuă să plaseze partidul de guvernămînt la o distanță enormă de restul plutonului, în timp ce partidele opoziției democratice abia adună 10-15 procente. Dintre lideri, doar Traian Băsescu pare să mai intereseze publicul elector, dar și în cazul lui situația e puțin încurajatoare. Popular mai ales prin ceea ce face, nu mare lucru dealtfel, decît prin ceea ce reprezintă, Traian Băsescu e la distanță totuși de ceea ce ar trebui să fie speranța unei alternative politice.

Lucrurile s-au precipitat, căpătînd pe alocuri dimensiunile unei drame sinistre, odată cu scandalul declanșat de demisia lui Andrei Marga din fruntea PNT-CD. Concluziile comentatorilor și analiștilor se învîrt în jurul unei defecțiuni de structură. Opoziția nu mai poate fi ce-a fost, trebuie regîndită și reconstruită din temelii. Dar cum și cu cine? O idee doar aparent fără legătură cu subiectul avea să fie avansată recent de către liberali. E vorba de inițiativa privind modificarea Constituției, în sensul transformării României din republică prezidențială sau semi-prezidențială în republică parlamentară. Cu alte cuvinte, șeful statului, președintele, ar urma să fie ales de parlament și nu prin vot popular ca pînă acum, în timp ce, prin consecință directă, puterea reală dar și simbolică s-ar concentra în mîinile premierului. O asemenea reformă constituțională pare să spună liberalii ar simplifica atît mecanismul puterii executive, cît și sarcina Parlamentului de a sancționa sau sprijini în mod eficient și coerent politica guvernamentală. De aici pînă la a presupune că însăși partidele vor fi nevoite să facă într-adevăr politică pentru electorat nu e decît un pas.

Aceasta să fie soluția? Sau avem de-a face mai degrabă cu o inițiativă, ca multe altele, menită să ascundă o slăbiciune? Cred liberalii că luptînd pentru o asemenea idee au ceva de spus electoratului, sau e vorba doar de un nouă găselniță prin care să-și justifice existența? E greu de știut ce i-a mînat pe liberali în această direcție, dar ceva tot putem presupune și acest ceva s-ar putea dovedi viabil. E vorba de experiența Bulgariei, țara cu care, așa cum a devenit între timp tot mai clar, avem cele mai multe motive să ne comparăm. Bulgaria, republică parlamentară de la începutul tranziției postcomuniste, are un sistem de partide mult mai echilibrat. După colapsul din 1996 cauzat în cea mai mare parte de politica de tip cvasi-mafiot a foștilor comuniști transformați în socialiști, atît guvernarea cît și viața politică bulgară au cunoscut o remarcabilă coerență. Ultimul act de normalitate avea să se consume recent prin chiar votul masiv acordat de bulgari partidului înființat și condus de fostul suveran Simeon al II-lea. Ceea ce din afară, mai ales din România, poate părea ciudat, dacă nu chiar exotic, în Bulgaria e un pas firesc. Fostul guvern de dreapta a făcut reformă, a cîștigat enorm într-un timp scurt pentru imaginea propriei țări, dar bulgarii au vrut mai mult. Nu un fost comunist, nu un politician uns cu toate alifiile politicii de tip balcanic, ci o figură istorică nepătată în fruntea unui guvern mai eficient. Bulgarii au votat pragmatic. Nu un rege-președine, ci un rege-prim-ministru. Nu un simbol ci o, cel puțin presupusă, competență în administrarea țării.

Putem trage de aici concluzia că ceea ce ne trebuie și nouă nu e un președinte charismatic, ci un administrator competent și puternic fie el și cu sînge albastru? Dacă da, poate că acest lucru să-l fi intuit liberalii înainte de a lansa ideea transformării României în republică parlamentară. Dacă și acest lucru e adevărat, atunci merită, indiferent de rezultat, să-i salutăm.

Pavel LUCESCU

SPORTUL CA STARE DE BATJOCURĂ

Salvați soldatul Neaga!

Ion TEODOR

Edgar Davids, Frank de Boer, Fernando Couto, Rică Neaga. La prima vedere, e greu de găsit conexiunea între primele trei nume ale acestei liste și al patrulea. E ca și cum i-ai compara pe Pavarotti, Domingo și Carreras cu Nicu Paleru, sau ca și cum a-i încerca să adaugi unei liste formate din Van Gogh, Rubens și Gauguin pe zugravul care vine să-ți dea cu var în baie și bucătărie. În fond, e greu să găsești o legătură directă între trei dintre marile vedete ale fotbalului mondial, jucători care au obținut cu echipele lor naționale (Olanda și Portugalia), ori cu cele de club (Juventus, Barcelona, Lazio) o serie întreagă de succese răsunătoare și Rică din Pitești, fotbalist care s-a evidențiat prin faptul că la un meci a reușit două driblinguri drăguțe, că în altul a dat un gol norocos, dar mai ales pentru că schimbă mașinile de lux mai des ca jambierele.

Singura asemănare care permite alăturarea celor patru nume mai sus menționate, într-un alt context decît unul rocambolesc, este acela că toți acești jucători au fost depistați pozitiv la controlul antidoping. Paralela se oprește, însă, aici, pentru că Davids, de Boer și Couto au fost suspendați din activitatea fotbalistică vreme de un an, așa cum prevăd regulamentele internaționale în vigoare, în timp ce Neaga joacă bine mersi, ba a mai și fost transferat de curînd de la FC Argeș la Steaua, unii conducători ai echipei bucureștene trăind cu iluzia că au făcut o mare afacere transferîndu-l pe Rică pentru „numai" un milion de dolari. Dacă ar fi numai atît, nimeni n-ar putea avea nimic de obiectat, pentru că, nu-i așa, fiecare club are politica sa de transferări și decide în consecință cum își cheltuie propriul buget.

De-a dreptul penibilă și chiar jignitoare la adresa marii mase de microbiști este, însă, campania pornită de clubul militar, cu sprijinul fățiș ai unor conducători ai Ligii Profesioniste de Fotbal, de a evita absolut normala suspendare pe care trebuie s-o primească Neaga - dopatul. Indiferent dacă se face uz de argumente puerile de genul „Se vede pe fața lui că nu e dopat" (am citat din Gigi Becali, finanțatorul Stelei) sau de replici vădit violente și lipsite de bună credință, ca cele ale lui Mitică Dragomir și Valentin Alexandru, e clar că se trag puternic sforile pentru ca lumea să fie prostită în cel mai ieftin mod cu putință și Neaga să fie lăsat să joace... pentru că așa vrea Steaua.

Ghinionul unui Davids ori Couto este că nu joacă la o echipă de vază precum Steaua, ci la pîrlitele Juventus ori Lazio, care nu au putut să-i facă „scăpați" de suspendare. Sau poate că ghinionul lor este că joacă în niște campionate adevărate, profesioniste și nu în cloaca fotbalului românesc, acolo unde nici un regulament ori lege nu mai are importanță cînd intră în contradicție cu interesele personale ale unor personaje ori cluburi puternice. Valentin Alexandru, vicepreședintele Ligii Profesioniste, s-a ambiționat să declare că „legile noastre în domeniul dopingului sînt mai bune decît cele ale străinilor". Probabil, în concepția sa, aceste legi sînt atît de bune încît se modifică și se pliază de fiecare dată după bunul plac al celor care le fac...

Deocamdată, UEFA și FIFA stau în expectativă. Cazul Neaga a ajuns și la urechile forurilor mondiale ale fotbalului, dar se așteaptă încă reacția românilor, care în situația dată nu poate fi decît una singură: suspendarea celui prins dopat. Orice argumente în acest caz sînt de prisos; așa cum au fost și în cazul Andreei Răducan la Sydney, așa cum au fost și pentru Couto, Davids, de Boer și alți fotbaliști, mult mai valoroși decît Neaga, care au fost depistați pozitiv. Dacă sancțiunea nu va fi dictată, dacă se va face pe placul „boierilor" din Ghencea și a acoliților lor, urmările ar putea fi dintre cele mai drastice, mergînd pînă la suspendări pe plan internațional, atît împotriva echipelor de club, cît și a celei naționale. La fel de adevărat este că le-am și merita din plin! ■

PRIM PLAN

Un rus la Paris

Alexandru CĂLINESCU

După superbul *Testament francez*, publicul românesc poate acum citi o altă carte a lui Andrei Makine, *Pe vremea fluviului Amur* (editura Humanitas, colecția „Cartea de pe noptieră"). E al treilea roman pe care Makine l-a publicat în Franța, precedînd cu un an *Testamentul francez*. Născut în 1957, la Krasnoiarsk (Siberia), Makine a ajuns la Paris treizeci de ani mai tîrziu. Era deja bilingv, grație unei franțuzoaice pe care destinul o aruncase în acele îndepărtate ținuturi siberiene (și care e prezentă, ca personaj, în mai multe din cărțile sale). Nu numai bilingv, ci și îndrăgostit pătimaș de poezia și de cultura franceză, bolnav realmente de mitul Parisului. Ajuns, așadar, în Franța, trăiește se pare, cîtva timp, într-un cavou al cimitirului parizian Père-Lachaise. Propune editorilor romane pretinzînd că sînt traduse din rusește, deoarece nimeni nu-l crede că poate scrie atît de expresiv direct în franceză. În 1995, *Testamentul francez* obține un succes excepțional; romanul e încununat, fapt rarissim, cu două premii, Goncourt și Médicis. S-a stabilit într-un mic apartament din Montmartre, alt loc mitic al geografiei pariziene. A devenit unul din cei mai importanți romancieri francezi contemporani; a putut fi văzut, în mai multe rînduri, la emisiunile lui Pivot, vorbind cu pasiune, și cu acel accent rusesc inconfundabil, despre țara lui adoptivă.

Pe vremea fluviului Amur ne poartă în Siberia copilăriei și adolescenței și reface povestea „explorării" imaginare a Occidentului, prin intermediul unui film de aventuri cu Belmondo, film care, prin capriciile programării, rulează o bună bucată de timp în cinematograful micului oraș siberian. Filmul înflăcărează imaginația adolescenților și îi face să întrevadă o cu totul altă lume, radical diferită de sistemul lumii sovietice. „Belmondomania" înseamnă și admirație pentru isprăvile actorului dar și sentimentul că se poate trăi și altfel, în absența lozincilor, a constrîngerilor și a minciunii care se pretinde adevăr, și nu oricare, ci științific: „Îl iubeam apoi pentru superba inutilitate a isprăvilor sale. Pentru absurdul voios al victoriilor și cuceririlor sale. Lumea în care trăiam avea drept temelie țelul apăsător al viitorului luminos. Eram cu toții prinși în sistem - țesătoarea care se agita la cele o sută cincizeci de războaie de țesut, pescarii care străbăteau cele paisprezece mări ale imperiului, muncitorii forestieri care se angajau să taie an de an mai multă pădure. Progresul acela irezistibil marca țelul prezenței noastre pe planeta Pămînt. Simbolul ei suprem era conferirea de medalii de la Kremlin. Pînă și lagărul își găsea locul în acea armonie calculată - trebuiau ținuți undeva și cei nedemni, deocamdată, de marele proiect, și inevitabilele deșeuri ale existenței noastre paradisiace. Dar a venit Belmondo, cu isprăvile lui gratuite, cu performanțele lui fără scop, cu eroismul lui pentru nimic. Am văzut forța care se admira fără a ținti la un rezultat, strălucirea mușchilor ce nu încercau să depășească recorduri de productivitate. Am descoperit că prezența trupească a omului poate fi frumoasă în sine! Fără nici un țel mesianic, ideologic sau futurist. De-acum înainte, știam că acea fabuloasă frumusețe *în sine* se numea *Occident*". În definitiv, acel oarecare film de aventuri apărea ca o eliberare de propaganda oficială imbecilă și stereotipă, propagandă inerentă, consubstanțială sistemului. Dar filmul cu Belmondo face ca nimic să nu mai fie ca înainte, toți cei care au venit zile la rînd în sala cinematografului (cu nume simbolic: „Octombrie roșu") știu acum că există și altceva. Acesta e unul din sensurile adînci ale romanului: dacă sistemul comunist s-a dezintegrat este și pentru că, la un moment dat, n-a mai fost posibilă tăierea completă a legăturilor cu Occidentul. Tot ceea ce lăsa să treacă cenzura avea un anume impact, neglijabil poate la început, tot mai puternic ulterior, cînd diferențele dintre cele două lumi deveniseră flagrante. Imaginea idealizată a Occidentului e, și ea, consecința paradoxală a propagandei și a cenzurii. Tot ceea ce este interzis, se știe, atrage ca un magnet dorințele și fantasmele noastre.

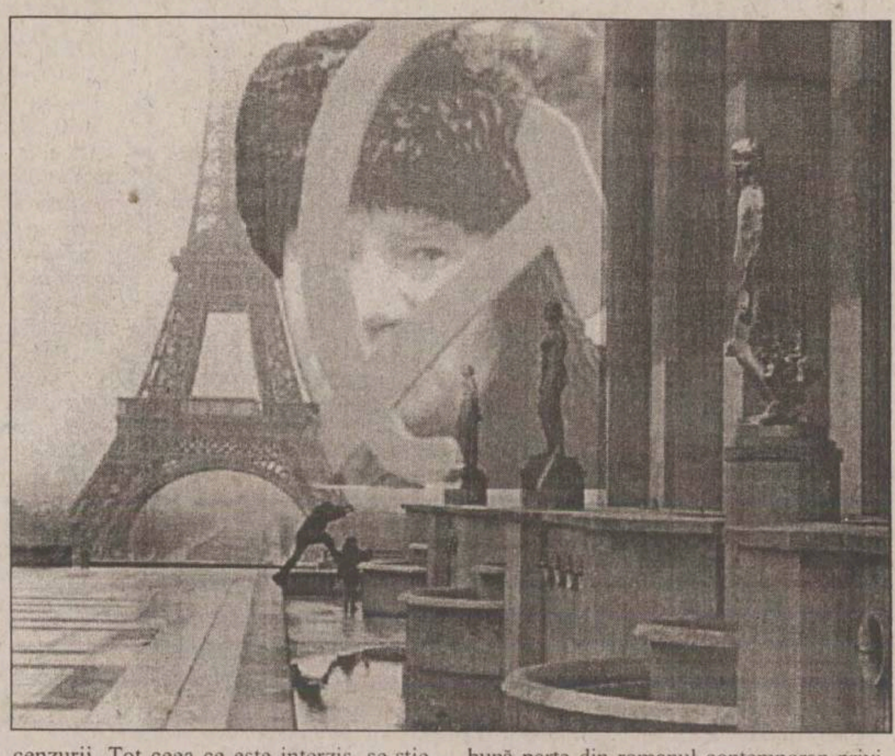

Am insistat pe o singură idee, desigur importantă, dar *Pe vremea fluviului Amur* e un roman plin de umor, de imaginație și de lirism. Evocările peisajelor siberiene sînt magnifice, o serie de scene și personaje au ceva din filmele fraților Mihalkov, acel amestec de ironie și poezie, de cruzime și candoare, memoria funcționează, o spune romancierul însuși, proustian, percepția realului e una eminamemte sensibilă, prin senzații și asociații neașteptate. Într-un interviu recent, Makine făcea o vibrantă pledoarie pentru romanul care re-inventează existența, grație unei scriituri poetice pentru care, crede el, limba franceză are disponibilități infinite. Din păcate, adaugă Makine, bună parte din romanul contemporan privilegiază exhibiționismul, vulgaritatea, sexualitatea agresivă: „Oamenii sînt influențați de lecturile lor, de conceptualizarea lumii pe care o propune scriitorul. Ei sfîrșesc prin a reproduce ceea ce citesc. Astăzi, romanul francez este inundat de spermă și de materii fecale. Încetul cu încetul, aceasta va deveni și viziunea despre lume a cititorilor...". Și încă: „Subcultura invadează undele și ecranele. Promițînd fericirea, oferind cîntece, cîștiguri de milioane, ea funcționează ca un drog mental, același de care vorbea Marele Inchizitor al lui Dostoievski. Literatura este ultimul teren de rezistență în fața mecanismelor de cretinizare. E ultimul refugiu al gîndirii libere și faptul de a o prostitua ar trebui să fie considerat o crimă împotriva umanității". ■

NISIPURI MIȘCĂTOARE

Prefață la Jurnalul unui mare scriitor

Val CONDURACHE

În disputa dintre autohtoniști și europeiști, dintre „patrioți" și „cosmopoliți", în cultura română au avut întotdeauna cîștig de cauză europeiștii și „cosmopoliții", începînd cu momentul *Daciei literare*, care a enunțat un program național, dar l-a creat cu instituții europene și cu intelectuali școliți la sursele culturii franceze. Kogălniceanu, Alecsandri sau Ghica au fost niște veritabili „cosmopoliți". La prima operă de deschidere europeană, care a fost și un act major de cultură națională, s-au opus „autohtoniștii", așa cum o vor face și mai tîrziu, prin sămănătorism, poporanism, ortodoxism sau protocronism și, cu toate că istoria a înregistrat de fiecare dată triumful „deschiderii", trezorierii de serviciu ai sentimentului național au luat-o mereu de la capăt, sisific, părîndu-li-se că ființa națională este amenințată de pierderea indentității, că și cultura națională se leapădă de specificul ei, luîndu-și haine de împrumut.

În literatura română, de la momentul „Junimii" încoace, spiritul critic măsoară posteritatea lui Maiorescu în pașii a cinci generații. Geniul lui Iorga nu a determinat mersul înainte al literaturii române. Posteritatea a înregistrat pe linia unui ipotetic progres, dacă există unul în literatură, numele lui Lovinescu și al sincronismului, cu toate că la vremea respectivă sincronismul era privit de către autohtoniști drept imitația culturilor occidentale. Demonizarea străinătății și a „străinului" duce, în cele din urmă, la afirmarea specificului național ca valoare și nu ca dimensiune. Istoria literaturii a omologat pe Rebreanu, Hortensia Papadat-Bengescu, Camil Petrescu, Mateiu Caragiale, Bacovia, Arghezi, Ion Barbu. „Sburătoriștii" i-au făcut uitați pe promotorii literaturii de inspirație „națională". În fond, niciodată străinătatea nu a stabilit care sînt valorile noastre și nu ne-a constrîns să devenim indiferenți la sentimentul național. Faptul că Eugen Ionescu, Cioran sau Eliade și-au aflat notorietatea în Occident nu-i face mai puțin reprezentativi pentru cultura națională. Caragiale nu a avut un urmaș mai firesc și mai profund decît Eugen Ionesu. Datorată și unor rațiuni politice și istorice, stabilirea în Occident a lui Cioran și Eliade a fost și un act de management cultural. Ca și în cazul lui Brâncuși, opțiunea exilului este și una de protecție și de promovare a operei. Depășind conjuncturile, noi înșine am realizat că aportul nostru la cultura universală nu se datorează celor care găsesc diferența și identitatea într-un presupus specific local, ci spiritelor care intră firesc în dialog cu universalitatea, fără frustrare, și fără complexe de superioritate.

Mă apropii de un subiect pe care doar criticul Alex. Ștefănescu l-a semnalat cu acuitate și i-a conturat dimensiunile. A apărut, nu de mult, la Editura Humanitas, Jurnalul scriitorului Mircea Cărtărescu, liderul generației '80, promovat la Cenaclul de Luni, condus în anii '80 de criticul Nicolae Manolescu. Un mare scriitor nu este niciodată opera unui mentor. Eminescu nu a fost opera lui Titu Maiorescu. Hortensia Papadat-Bengescu nu a fost opera lui Eugen Lovinescu. Nici Mircea Cărtărescu, pe care nu mă sfiesc să-l consider un mare scriitor, nu este opera lui Nicolae Manolescu. Formația lui intelectuală, pe care se ridică întreaga operă, datorează, însă, enorm atît spiritului de la Cenaclul de Luni, cît și mentorului Nicolae Manolescu. De-ar fi produs numai un singur mare scriitor, și Cenaclul de Luni, contestat de foarte mulți dintre colegii de generație, ar fi putut să însemne la fel de mult ca și Junimea, ca și Sburătorul. Generația '80 a început prin a fi cosmopolită. Postmodernismul a fost prefațat de poeți și teoreticieni americani. Centrul de greutate al influenței Occidentale s-a mutat de la Paris peste ocean. Însă opera lui Mircea Cărtărescu nu este prin aceasta datoare poeziei americane. Dimpotrivă, *Levantul* e îmbibat, ca și *Craii de Curte Veche*, ca și *Isarlîk*, de imaginarul balcanic. Dar despre Jurnalul lui Mircea Cărtărescu voi scrie un articol special, căci apariția aceasta fixează definitiv locul lui Mircea Cărtărescu în literatura română. ■

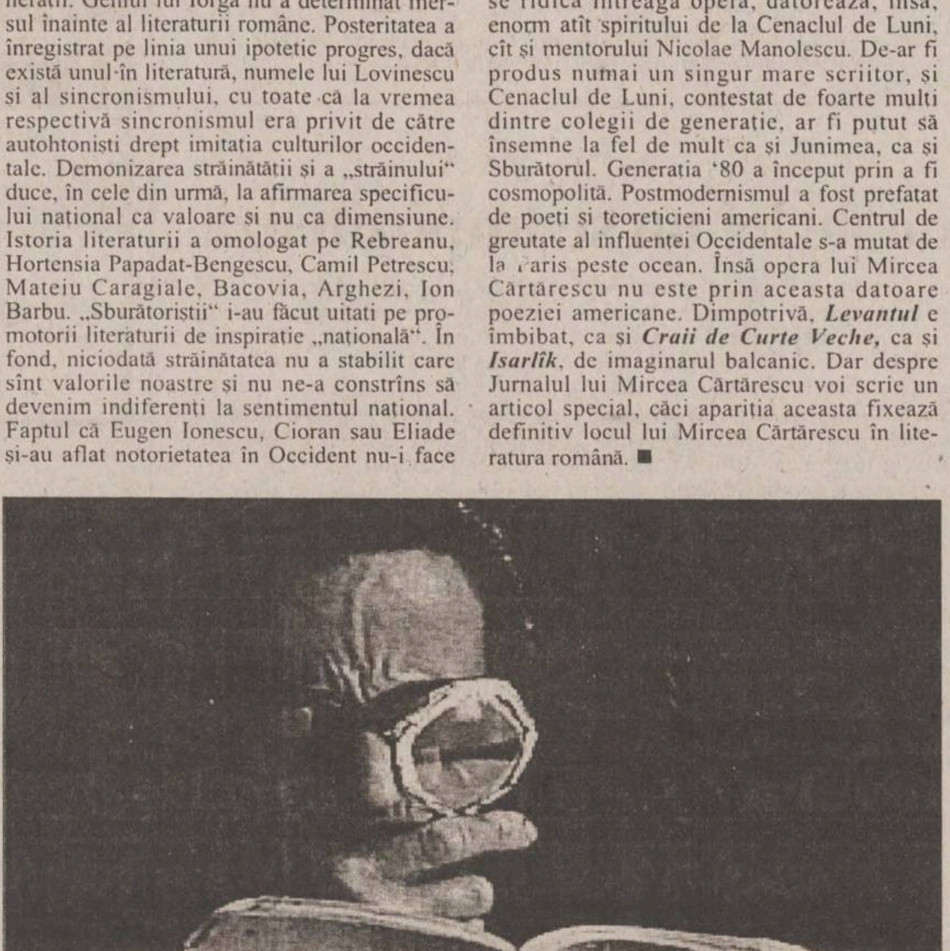

IDEI CU SWING

Risipitorul de perle

Alex VASILIU

A dirijat orchestra filarmonicii din Los Angeles. În viziunea sa, simfonia „Patetica" de Ceaicovski a fost urmată de ovațiile nesfîrșite ale publicului.

A interpretat partitura pianului din acele dificile lucrări (tehnic-instrumental) care sînt Sonata pentru pian și violoncel de Prokofiev și Trio-ul în re minor de Mendelssohn-Bartholdy.

A revenit la pupitrul ansamblului din Los Angeles pentru Simfonia a VIII-a de Dvorak.

A fost director muzical al orchestrelor filarmonicilor din Pittsburgh, Houston și Londra. Este prim dirijor al Orchestrei Filarmonicii Regale Britanice. Apare în mod regulat ca dirijor la Viena și Berlin.

Asemeni lui Friedrich Gulda, este considerat unul din cei mai buni interpreți ai concertelor pentru pian de Mozart.

Parcurgînd rîndurile de mai sus, cititorul se va întreba, cu siguranță, ce rost au astfel de informații sub titlul „Idei cu swing"? Pentru a risipi măcar cîteva nedumeriri, iată alte detalii.

A fost angajat ca pianist, orchestrator și compozitor la „fabrica de iluzii" de la Hollywood, mai precis la studiourile „Metro Goldwin Meyer". Numele său apare pe genericele multor filme artistice de cinematecă. Melodiile, comentariile muzicale destinate producțiilor cinematografice au trecut pe zeci de discuri de mare succes. În 1957 a înregistrat un album cu improvizații pe melodii din musicalul „My Fair Lady". Succes de top. Discul a fost difuzat frecvent la multe posturi de radio. În 1961, alt disc - ... „plays Harold Arlen" a fost premiat cu „Grammy".

A înregistrat și a apărut pe scene prestigioase cu improvizatori intrați în istoria jazz-ului (Benny Carter, Benny Goodman, Red Mitchell, Jay Jay Johnson, Barney Kessell, Ray Brown). A acompaniat-o pe marea doamnă a jazz-ului care a fost (și rămîne!) Ella Fitzgerald. Și cîte nu s-ar mai putea adăuga despre acest muzician aproape unic în istoria secolului al XX-lea. Un muzician care, la 72 de ani, a trecut în secolul următor la fel de liber în concepții estetice, rămînînd același virtuoz - André Previn.

A înregistrat aproape 200 de discuri. La unele nici nu mai ține prea mult, considerîndu-le rezultatul unor preocupări pasagere ori insuficient șlefuite ca substanță muzicală și formă interpretativă. Modestie? Luciditate? Ușor histrionism? E adevărat că nu toate albumele se înscriu în categoria capodoperelor - dar foarte multe apar (am citit deseori) pe listele de reeditări ale caselor importante de discuri.

Îmi place să notez acum cîteva impresii despre André Previn - interpretul. Mai bine spus, despre re-creatorul bine cunoscutelor melodii pop americane din perioada interbelică, intrate în fondul de bază al muzicii de jazz ca teme standard. Prilejul mi-l oferă albumul „André Previn - after hours with Joe Pass and Ray Brown".

„After hours" au fost decenii la rînd (și rămîn, dar din ce în ce mai puțin...) momentele în care, după ce și-au împlinit datoria cîntînd pentru clienți, jazzmen-ii își permit, uitînd de oboseală, plăcerea de a cînta pentru sufletul lor. Fără pregătiri, fără repetiții, fără aranjamente muzicale speciale. Improvizează pe teme cunoscute, jucîndu-se cu instrumentele, luîndu-se la întrecere care-i mai „tare" ca tehnică, cine are idei mai îndrăznețe. În treacăt fie spus, după orele de program s-au pîrguit multe fructe ale jazz-ului modern, în perioada 1942-1944 și în continuare.

André Previn nu este chiar un inovator întru-ale jazz-ului. Deși rupe adeseori seria „perlelor" strălucitoare (acele note înșirate în tempo rapid cu mîna dreaptă în aproape toate registrele pianului), „montînd" acorduri de cvarte, cu secunde adăugate, mixturi acordice (sau paralelisme), complexe cromatice - curgerea „mozartiană", lejeră, strălucitoare a cîntului său rămîne netulburată. Caracterul clasic și chiar preclasic al tușeului pianistic la André Previn te mai duce cu gîndul la Scarlatti. Și de acolo, în secolul trecut, la Count Basie, care avea și el (adică, mai întîi el) acea finețe a atacului sunetelor, acea perlatură ușoară, fulgurată.

E adevărat, cele unsprezece plăceri de a improviza se nasc din melodiile celebre cîntate, majoritatea, într-un tempo liniștit (walking bass). Basistul Ray Brown e atît de subtil, încît notele pe care le emite se integrează firesc în spectrul sonor al celor trei instrumente. Joe Pass are idei dar nu face uz de tehnica-i perfectă la chitară. Dar Previn e vedeta! Sintetizînd la perfecție elemente de tehnică și de stil inventate de pianiști virtuozi ca Art Tatum și Oscar Peterson - André Previn nu uită că Debussy i-a învățat pe aproape toți inovatorii jazz-ului ce înseamnă și ce poate oferi armonia modernă.

Multe se pot spune despre acest disc înregistrat de plăcere, care se ascultă oricînd cu plăcere. Că Previn seamănă cu Peterson dar nu se lansează în escapade de virtuozitate atît de dese și de orbitoare ca acela. Că Previn seamănă cu Count Basie (la tușeu) dar tehnica pianistică îi permite să se zbenguiască pe claviatură. Că Previn seamănă (în privința concepției armonice) cu Michel Legrand. (Re)armonizează opulent temele clasice, dar discursul melodic este mai cuceritor. El își reprimă nostalgia, lirismul parcă ușor grizat al francezului.

Aș îndrăzni să spun, cu tot respectul pentru un maestru al chitarei ca Joe Pass, că Previn îl eclipsează cam tare (în aceste înregistrări). Aș fi preferat să ascult doar basul discret și horbota de sunete ale pianului. Dincolo de această impresie pur personală, vă recomand să căutați orice disc pe care se află memorate improvizațiile muzicianului rafinat care este André Previn. ■

❖ PULS ❖ PULS ❖ PULS ❖ PULS ❖ PULS ❖ PULS ❖ PULS ❖ PULS ❖ PULS ❖ PULS ❖ PULS ❖ PULS ❖

Jale mare cu concediile în Casa Pătrată

Jale mare cu concediile de hodină ale locatarilor care se dau rotunzi prin Casa Pătrată, stimați telespectatori. Vizita lui Naste din Guverceni la Iași, programată pentru mîine, a stricat toate frumoasele planuri ale multora, care se vedeau încă de astăiarnă pe terăsuca de pe malul mării sau umblînd brambura pe coclaurii din munți toată luna lu' cuptor. Dacă în alți ani, după cin'spe iulie, nu găseai șefuleț nici de leac prin Casa Pătrată, acuma e-o agitație prin zonă de zici că-i cutremur. Dar, nu vă îngrijorați prea tare că funcționarii nu se vor odihni în acest an, dragi contribuabili: avem informații sigure că treaba s-a rostogolit pînă luna viitoare.

Lighioanele județului pot să stea liniștite la locurile lor

Să vă mai spunem încă una scurtă legată de vizita premierului la Iași. Nea Surzilă, șeful pesederuților locali, cică nu știe cum să facă și să dreagă ca să-l prindă la două vorbe în vreun separeu pe Naste din Guverceni și să-i facă o invitație la o partidă de vînătoare pe plaiurile județului, care gem de iepuri și prepelițe. Căci, după cum se știe, Naste e un mare amator, la fel ca și Surzilă. Dacă iese pasienta, socoteala lui Surzilă ar fi că nu și-ar mai bate capul cu carotajele colegilor de partid de aici, căci s-ar cunoaște mai bine cu Naste. Avem însă a-i da două vești proaste lui nea Surzilă. Unu la mînă: în ultima vreme lui Naste nu-i place să împuște decît dihănii mari; doi la mînă: Naste nu va mai sta 16 ore la Iași, ci doar 8. Așa că, nea Surzilă, e rost de luat în mînă. ■

ASTA E PĂREREA MEA

Pedeserizarea este incompatibilă cu integrarea

Să nu fi înteles liderii PSD că pedeserizarea este incompatibilă cu integrarea în structurile NATO și UE? E o copilărie să crezi că Europa și-ar deschide porțile pentru o țară care aplică și acum metode comuniste. PSD înlocuieste personalul existent cu oamenii săi fideli iar cei care rămîn trebuie să se înscrie în acest partid.

Se vede că liderii PSD n-au înteles că astfel de metode nu au ce căuta într-un stat de drept.

Chiar dacă la noi statul de drept nu este destul de consolidat, drepturile omului nu pot fi călcate în picioare. Dacă puterea actuală vrea să reînvie climatul de presiune și de teamă de altădată, tara noastră va fi respinsă la negocierile pentru aderare la UE și NATO. Cu astfel de oameni la conducere, întregul popor va plăti oalele sparte. O atmosferă tensionată s-a cuibărit în toate instituțiile. Orice salariat se vede silit să se înscrie în PSD, ca odinioară în PCR, pentru a-și păstra postul. Cine poate rezista la acest santaj? De aceea nu trebuie să ne mire că sondajele de opinie creditează PSD pe primul loc, cu toată guvernarea sa incompetentă. Poate că forurile occidentale n-au aflat ce carte joacă în țară puterea actuală. Sperăm că ele vor interveni la timp și vor atentiona pe cei care ne conduc.

Să luăm cazul regizorului de prestigiu Lucian Pintilie, director al Casei Nationale a Cinematografiei, care urmează să fie înlocuit printr-un pedeserist, pentru că așa vrea dl Răzvan Theodorescu, Ministrul Culturii. Motivul poate fi oricare, dar în acest caz este semnificativ. Lucian Pintilie a avut curajul să facă un film cu Piața Universității, redînd tragicele evenimente din 1990. Este știut că cine era împotriva celor instalati în Piața Universității, care clama libertatea și drepturile omului, nu convenea fostilor comunisti. Dl Răzvan Theodorescu, deși om de cultură reputat, a fost unul dintre acestia, calificînd drept lamentabil filmul lui Lucian Pintilie. Sînt convins că protestele lui Gabriel Liiceanu din scrisoarea trimisă premierului Adrian Nastase, fată de intentia de înlocuire a lui Lucian Pintilie, nu vor fi luate în seamă. E ca și cum te-ai plînge unui șef de un subaltern de-al său care i-a executat ordinele. Dacă șeful partidului, care este și premier, a dat tonul privatizării, cum s-ar putea el dezice? După cum ne amintim, încă de la început dl Adrian Năstase a căutat să justifice pedeserizarea prin aceea că orice partid ajuns la putere își plasează oamenii săi fideli în posturi, pentru a-și putea îndeplini programul.

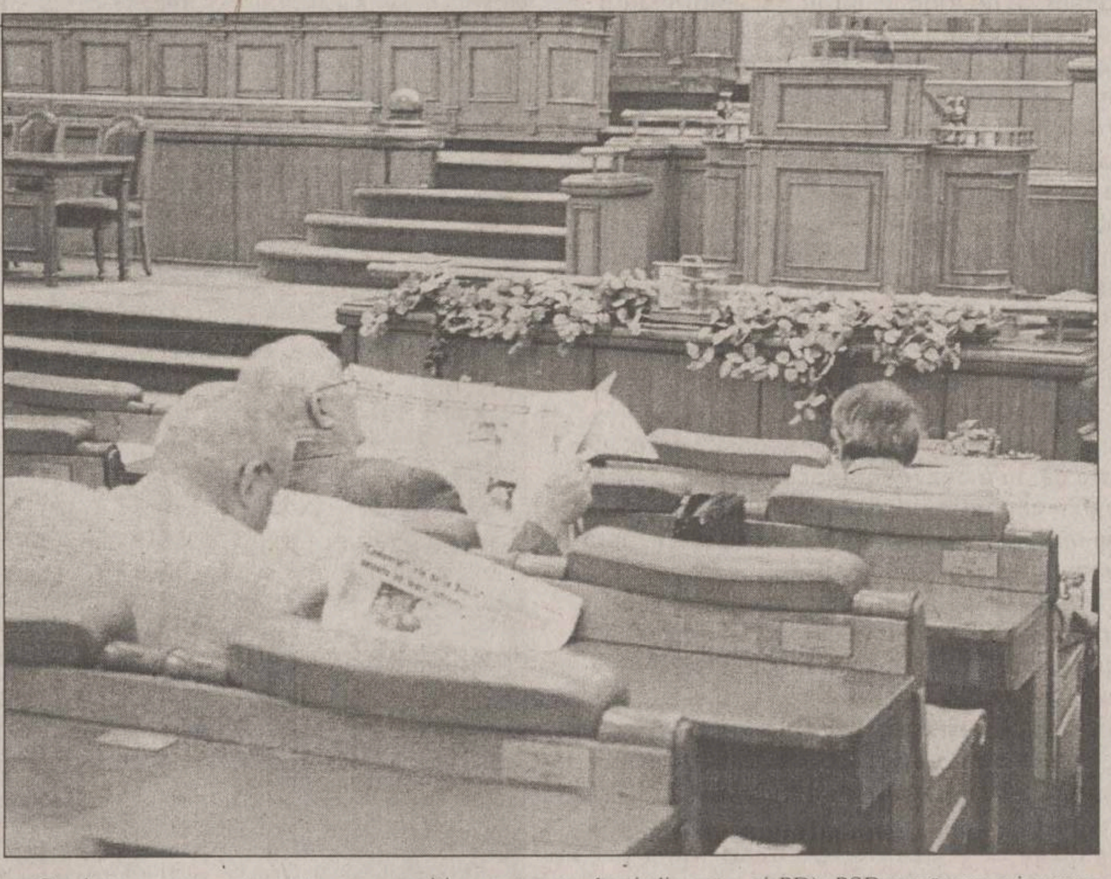

Cred că acest argument nu poate justifica pedeserizarea în masă.

Democratia presupune ca orice putere aflată la conducerea statului să aibă un rival puternic în opoziție, pentru a o împiedica să facă greseli. Dar dorința PSD este de a conduce fără opoziție. Nici un alt stat european nu are o opoziție atît de slabă ca România, redusă la două partide mici (PNL și PD). PSD urmăreste asigurarea suprematiei sale politice pe multi ani, asa cum se vede din pesederizarea pe care o aplică.

Gheorghe PORUMB

INFORMAȚII UTILE

Serviciile executate și taxele percepute de către biroul unic pentru înregistrarea unei firme

Serviciul executat	Tariful perceput, în lei
1. Redactarea actului constitutiv al societății pentru:	
a) - societate în nume colectiv (SNC)	550.000
b) - societate cu răspundere limitată (SRL) - asociat unic	800.000
c) - societate cu răspundere limitată - 2 asociați	1.300.000 plus 5% din taxă pentru fiecare asociat în plus
d) - societate comercială (SA) cu cinci acționari	2.000.000
2. Obținerea autentificării/ dării de dată certă	50.000*
3. Darea de dată certă	90.000
4. Efectuarea vărsămintelor la capital social	75.000
5. Redactarea actului adițional pentru:	
a) - schimbarea sediului social	320.000
b) - schimbarea denumirii firmei/emblemei	320.000
c) - schimbarea denumirii societății	320.000
d) - schimbarea formei juridice	530.000
e) - schimbare domeniului principal de activitate	320.000
f) - schimbarea administratorilor și/sau cenzorilor	530.000
6. Redactarea actului adițional pentru completarea obiectului de activitate	450.000
7. Redactarea actului adițional pentru primirea/retragerea de asociați	450.000
8. Redactarea actului adițional pentru:	
a) - majorarea capitalului social	530.000
b) - reducerea capitalului social	200.000
9. Redactarea actului adițional pentru înființarea de sedii secundare	200.000
10. - Redactarea actului adițional pentru divizarea/fuziunea societății	530.000
11. - Redactarea actului adițional pentru dizolvarea/lichidarea societății	300.000
12. - Redactarea contractului de societate	550.000
13. - Susținerea cererii în registrul comerțului conform procedurilor legale pentru constituiri/mențiuni	90.000
14. - Obținerea avizului/autorizației de funcționare a societății	60.000
15. - Obținerea evaluării prin expertiză a bunurilor societății	45.000**
16. - Obținerea certificatului de serviciu pentru bunurile imobile - aport la capitalul social al societății	70.000***

* - nu cuprinde onorariul notarului/avocatului și taxa de timbru social.

** - nu cuprinde onorariul evaluatorului.

*** - nu cuprinde taxele legale ale emitentului.

Onorariile percepute de notari variază în functie de valoarea capitalului social al firmei nou înfiintate, ele fiind cuprinse între 200.000 - 2.560.000 lei, plus 1% din valoarea capitalului social care depăseste un miliard de lei.

Consilier juridic
Corneliu MOROȘANU

ULTIMUL VAGON POȘTAL

Dracula-land

Buni românii, oameni cu personalitate, născocitori de soluții scoase și din piatră seacă!

Partidele s-au succedat la guvernare, planuri mărete, rezultate microscopice dar un lucru este sigur: Dincolo de toate aceste schimbări există o categorie constant-înfruptător-beneficiară a sonticăitei libertăti, scăpată ca prin minune de sub șenilele tancurilor ce-au strivit în '89 prea multe trupuri tinere ce s-au aruncat acolo, spre a ne-o reda.

Se pare că din toate categoriile sociale care s-au trezit cu acest nesperat cadou, „libertatea", una din ele a știut cu adevărat să o fructifice, dezvoltîndu-se, actionînd în noua etapă cu profesionalism și eficacitate.

Cinste lor, acelor care nu depind decît de propria abilitate, dînd cu tifla greoiului mecanism social în care sîntem angrenați noi, masa nătăfleților ce mai credem că libertatea este o noțiune filosofică abstractă (diferită de debandadă) și nu ceva de ronțăit pentru cei cu dinții buni!

Căci ne putem simți bogați vorbind de puzderia de rozătoare ce, înmultindu-se necontrolat, fac de rușine neamul piticesc ce nu-și mai justifică menirea.

Cred că este limpede despte ce vorbesc, nu? Totuși, pentru cei puțini (cred), care n-au fost atinși de epidemia dezlănțuită a susnumitelor prădătoare, voi spune lucrurilor pe nume. Vorbesc aici de intangibila breaslă a hoților.

Trăgîndu-și rădăcinile din veac, subspecia umană, rezistentă la toate vicisitudinile sorții, îmbrăcînd diverse forme (din care haiducia a fost chiar trecută pe lista merituoaselor tradiții românesti), s-a dovedit o categorie socială mult mai pregătită să-si asume libertatea postrevoluționară decît restul conaționalilor șubreziți de mult prea mare aplecare spre muncă cinstită.

Au avut și ei năpăstuitorii lor, începînd cu Țepes, Hitler sau Ceaușescu. Aceștia s-au dovedit însă trecători și odioși, pe cînd filonul puternic al neamului hotesc și-a continuat nestingherit evoluția, înflorind într-o multitudine de exemplare pe meleagurile noastre eliberate de toti cei ce i-ar fi putut teroriza, stîrpindu-i.

Într-un astfel de moment, cînd enoriașii unei parohiii, cuprinzînd unul dintre cele mai populate, centrale cartiere ieșene, după repetate sesizări la politie (timp de cîtiva ani) rămase fără rezultat, jefuiți ca-n codru zi după zi (sau noapte), în propria ogradă, au ajuns să spere doar în ajutor dumnezeiesc, îndreptîndu-se cu rugăciune spre preotul lor, citesc în presă: „Lîngă Sighișoara se pun bazele parcului de distracții Dracula-Land".

Se pare că această idee a stîrnit nu numai entuziasmul local ci și al nenumăraților străini călători pe Internet ce-și manifestă nerăbdarea de a beneficia de deliciile horror ce se întrevăd a se desfășura sub patronajul mult mediatizatului Dracula.

„Unde esti tu, Țepes-doamne", îmi spuneam zilele trecute, uitîndu-mă în curtea mea golită peste noapte de orice obiect ce avusese ghinionul să rămînă sub cerul liber (fie el material de construcție sau simplă jucărie de copil), gîndind la puzderia de țepe ce i-a adus faimă vampirică peste granițe și a adus siguranță și prosperitate comercială poporului său dintre granițe.

Observ că umbra lui Țepeș continuă să ne fie benefică și de dincolo de vremi, patronînd profitabila afacere a parcului de distracție ce se întrevede la orizont.

În acest sens, as vrea să fac niste propuneri primarului Iașilor ce (în postura de superior ierarhic al ineficientei instituții polițienești) și-a dat și el tributul de lenjerie și autovehicule pe două roți prea priceputilor noștri concitadini șterpelitori:

Ar fi păcat să nu fructificați aceste bogate resurse ce le posedăm. Gîndesc că ar trebui, grabnic, încheiat un acord de colaborare la nivel de primării ale celor două localităti înfrătind Iasii cu Dracula-Land, în vederea furnizării de materie primă pentru țepele vampirului, patron spiritual al internaționalei afaceri în curs de demarare pe planurile sighișorene.

Pînă atunci, mă rog Domnului să-mi ierte păcatul bănuielii, căci trecînd pe lîngă o gospodărie nu departe de a mea mi s-a părut că-mi văd materialele de construcție, proaspăt dispărute, vehiculate cu hărnicie de proprietarul ce-și împrejmuia grădina cu noua achiziție de sîrmă și metal.

Ca să vezi, mi-am spus, românii au găsit o metodă proprie și în problema reciclării. Astfel, pe plaiurile mioritice viețuind în pace, „nimic nu se pierde, nimic nu se cîștigă, ci totul se transformă!"

Laura MANCAȘ

DIN TELEFOANELE ȘI AUDIENȚELE ZILEI

La RAJAC, analizele sînt bune

■ **Emilia Ciubotariu, Piața Unirii nr. 6 - Iași:** „De două luni de zile, pe conducta de apă rece, apa curge cu rugină. Administratorul spune că problema nu este de la noi, iar de la RAJAC ni s-a spus să aștept, că vor verifica. Cînd? Azi (marti - n.r.) curge o apă imposibil de folosit".

Purtătorul de cuvînt al RAJAC Iasi, ing. Tudor Tudose, căruia i-am adus la cunoștință acest aspect, ne-a răspuns: „S-au prelevat probe, de la persoana care a făcut sesizarea. La bucătărie, apa corespundea, la baie avea o tentă usor gălbuie, dar analizele au determinat că apa este potabilă. Prezumtia colegilor nostri de la laboratorul CTC este că e posibil să se fi datorat unei defectiuni interioare a instalației blocului. Oricum, apa din zonă, atît la doamna Ciubotariu cît și la vecini, corespunde din punct de vedere al potabilității".

Se colectează fier vechi în Tătărași?

■ **Liliana Iftimie, str. Aurel Vlaicu nr. 58 - Iași:** „Între blocurile din zona pieței Tătărași-sud („Doi băieți"), a fost deschis, recent, un chiosc pentru colectare de fier vechi. Noi, locatarii acestui cartier, nu avem de unde să ducem fier vechi la acest chiosc, și atunci, cum se justifică amplasarea chioscului aici? În plus, lucrătorii fac mult zgomot. Cînd i-am întrebat, mi-au spus că au autorizație de la Primărie".

E drept, lucrătorii, în acest caz, nu au nici o răspundere. Am publicat sesizarea dumneavoastră, cu speranța că va fi citit de functionarii serviciului din Primărie, care a eliberat autorizatie pentru amplasarea chioșcului respectiv și vor lua măsurile ce se impun.

Rodica BÂRZU
Aurel OANCEA

TELEFOANE UTILE

SALVARE: 961
POMPIERI: 981
Pașcani: 981, 761774
POLIȚIE:
Centrala: 140720; **Dispecerat** 146666; **Municipiu**
Centrala: 140020
Dispecerat: 146840/955
Ofiter de serviciu: 146850;
Serviciul Circulație: 140070
SERVICII MEDICALE
MOBILE CORPO-SAN
(asistentă medicală non-stop de urgentă la domiciliu): 092/376370
PROFAMILIA - Laborator de analize medicale 230431
ASOCIAȚIA ROMÂNĂ ANTI-SIDA, HOTLINE
SIDA: 210024
TAXICOM, dispecerat: 953, 146593
GO-TAXI, dispecerat: 279444, 233333
TAXI ROMARIS, dispecerat: 215555, 222222
AGENȚIA TAROM: 115239
INFORMAȚII AEROPORT: 174058; 271590
STAȚII PECO: Baș Ceauș: 176865; Aurel Vlaicu: 175872; Bucium: 132891; Crișan: 112182; Păcurari: 164142; Sărărie: 147480
ACR - informații utile: 112345; 130177
DISPECERATE:
R.A. Gaz-Metan: 928; 141737; **R.A. Apă-Canal**: 214271 (centrala: 215410; robot: 219227); **Renel**: 147070, **deranjamente**: 929; **Termoficare**: 141956;
DAFIS: 112434;
Telefoane - Deranjamente: 921
GARDA FINANCIARĂ: 114065
ADMINISTRAȚIA FINANCIARĂ: 143030
TRIBUNAL: 260600
PROCURATURĂ: 212566
CAMERA DE COMERȚ: 117757
CENTRUL MILITAR JUDEȚEAN: 146370
INSPECTORATUL DE PROTECȚIE CIVILĂ IAȘI: 982, 214490, 214470
HOTELURI: Moldova: 142225; Traian: 143330; Unirea: 142110; Continental: 114320; Sport: 232800; Orizont: 112700
AGENȚIA CFR: 147673
INFORMAȚII GARĂ: 146333
AUTOGARĂ: 146587

TEXTOR SA Vaslui
produce și comercializează:
ELASTIC 5-60 mm, BANDĂ RIGIDĂ, BANDĂ ORNAMENTALĂ, DANTELĂ ELASTICĂ ȘI RIGIDĂ, ȘNUR din BBC, PES, PP, PA
Contactați-ne și nu veți regreta!
Tel.: 035/313358, 312515; Fax: 361343, str. Vasile Lupu nr. 2, e-mail: textor_vs@yahoo.ro

dialog 4$* Dialog Inedit
Telefoane si accesorii GSM
Telefoane începând cu 1$
Dialog FREE 9$
Alcatel OTE db
499.000 LEI*
*Fara TVA
cherry gsm Str. Cuza Voda 8 (vis-a-vis de Posta veche)

MARSHAL TURISM cel mai important Tour-Operator, reprezentant unic AMERICAN EXPRESS in Romania, acum si in IASI
MARSHAL TURISM
Pentru vacanta dumneavoastra, MARSHAL TURISM a pregatit servicii speciale, la preturi speciale!
- Bilete de avion pe orice ruta internationala
- sejururi pe litoralul romanesc,
- sejururi in Turcia, Grecia, Tunisia, Franta si Spania
- croaziere spre destinatii de vis: Caraibe, Mexic, Hawaii, Alaska, Europa, Africa, Asia, Australia
Informatii si rezervari la sediul nostru din str. Costache Negri nr. 60, tel. 261.700, fax 261.701, e-mail: iasi@marshal.ro, www.marshal.ro
...Si nu uitati: calatorului ii sade bine cu ... MARSHAL TURISM !

Shell Gas comprimă prețul la gaz!
Instalează-ți vara asta un sistem Shell GAS și primești gaz mai ieftin cu 20%!*
Sistemul Shell GAS este o sursă independentă de energie pentru locuințe, case de vacanță, complexe turistice și unități de producție.
Instalează-ți un sistem Shell GAS: ai calitate și eficiență maxime, în condiții de siguranță deplină. Mereu. Oriunde.
Detalii despre oferta Shell GAS, la 044/19 47 96, 044/40 10 91, 044/40 10 92.
*pentru fiecare contract încheiat, prima umplere a rezervorului se face la un preț mai mic cu 20%. Oferta Shell GAS este valabilă numai între 1 iunie și 15 septembrie 2001.
Shell GAS

Omul de afaceri ieșean Maricel Popa readuce fabrica „Tehnoton“ la viață

Povestea dezvoltării afacerii lui Maricel Popa, patronul „Omega Is Communication“, seamănă cumva, păstrînd bineînțeles proporțiile, cu realizarea visului american. Pe scurt, ingredientele ar fi cam acestea: patru tineri, bani puțini, încredere în viitor și entuziasm cît încape. Dacă profitul sau capitalul social al unei afaceri s-ar calcula în entuziasm și pasiune, cu siguranță că firma despre care scriem ar fi una dintre cele mai bogate din lume. Pornită inițial în 1990 de patru asociați, cu suma de 15.000 de lei, ea a ajuns anul trecut la un profit de peste zece miliarde de lei. Pentru „Omega Is Communication“ nu neapărat creșterea profitului reprezintă marea realizare. Renumele cîștigat de companie în ani reprezintă pentru Maricel Popa cea mai mare bogăție. Dovadă nu stau numai opiniile clienților, ci și atitudinea unor giganți ai electronicii mondiale, precum „Panasonic“, „Sony“, „York“ sau „Motorola“, care i-au acordat încrederea.

După dezvoltarea părții de service a produselor electronicelor pe care le distribuie, societatea ieșeană „Omega Is Communication“ a investit într-o fabrică de mobilă, iar în decembrie anul trecut a cumpărat pachetul majoritar de acțiuni la „Tehnoton“ Iași. Fosta fabrică de stat „Tehnoton“ era cunoscută în anii comunismului ca producător de televizoare, radiouri și alte aparate electronice sau electrocasnice. Maricel Popa a considerat că a pune „Tehnotonul“ pe picioare nu este numai un obiectiv de afaceri ci și o nouă provocare. Dincolo de profituri și poziție socială, pe care oricum le obținuse deja prin realizările „Omega Is Communication“, el consideră că trebuie văzut și aspectul social al mediului economic. Maricel Popa este un mare admirator al japonezilor și în special al lui Matshushita, fondatorul „Panasonic“, care declara că nu a dezvoltat afacerea pentru a se îmbogăți, ci pentru cei din jurul lui. Că obține și el mai mulți bani prin dezvoltarea afacerii, asta e firesc. Important este însă, spune Popa, ca salariații care depind de locul de muncă din fabrica sa să o ducă bine, ca produsele cu marca respectivă să fie cele mai bune calitativ sau să contribuie la dezvoltarea țării și a orașului în care își face afacerile.

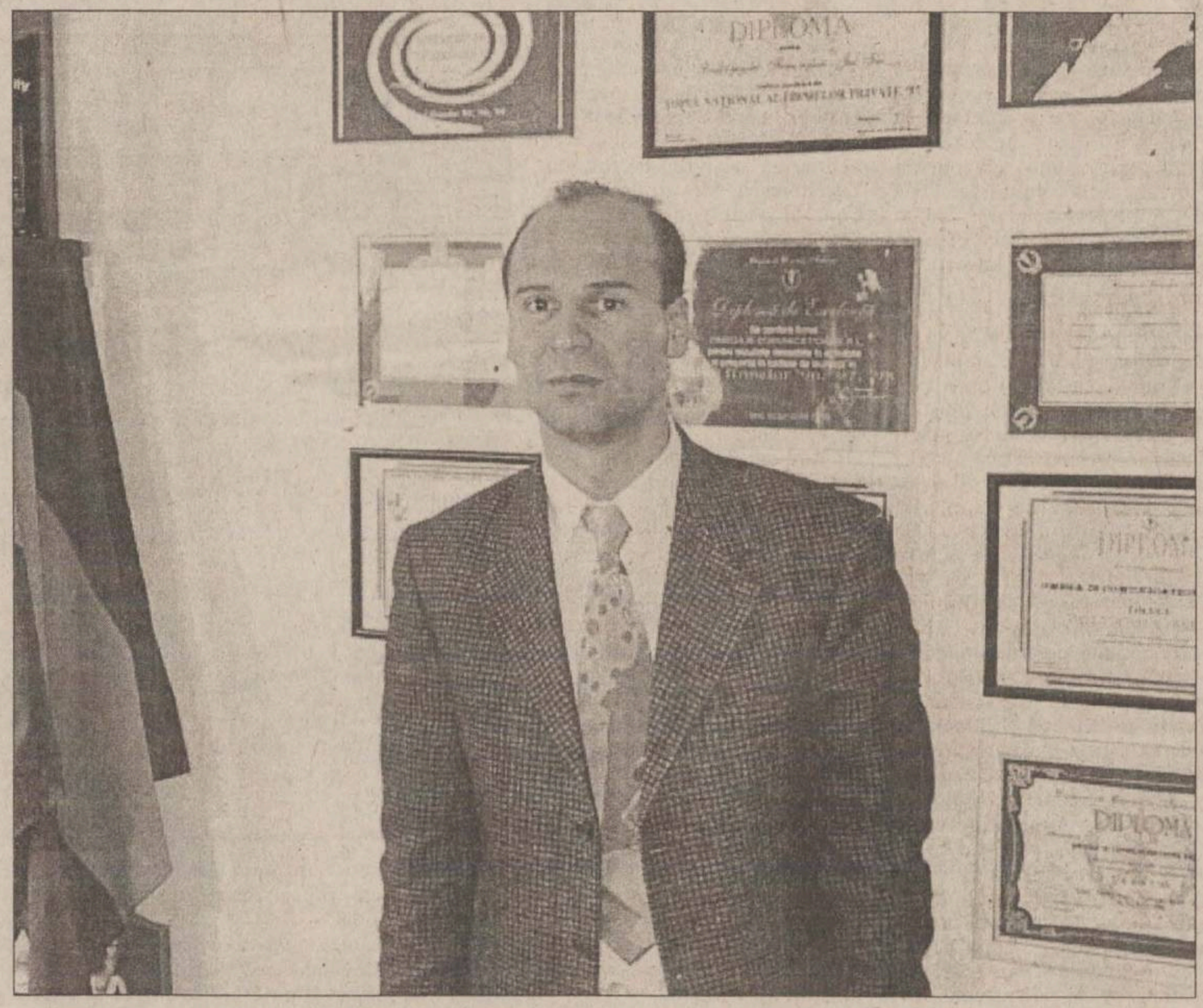

Maricel Popa a devenit capitalist într-o joi

Maricel Popa, patronul firmei care acum poartă denumirea de „Omega Is Communication“, este tipul de om căruia nu-i place să-și piardă timpul. „Într-o marți a apărut în Monitorul Oficial legea cu privire la întreprinderile mici și mijlocii, iar joi am fost la București să iau autorizație pentru firmă“, spune el. Asta se petrecea în 1990, iar numele firmei nou înregistrate era DOWN. Asociați erau cinci prieteni, printre care și Popa. El a fost cel care a pus la bătaie și banii necesari demarării afacerii, cei 15.000 de lei. Suma reprezenta salariul pe un an de zile al lui Maricel Popa ca inginer electronist angajat la combinatul de fire și fibre sintetice „Terom“. Obiectul de activitate al DOWN era importul de componente electronice. Cum marea pasiune a patronului de la „Omega“ era și a rămas electronica, în timpul care-i rămînea după onorarea comenzilor către clienți se ocupa de repararea aparaturii electronice. „Reparam de toate. Si acum, dacă se întîmplă să se strice ceva și nu e un alt electronist prin preajmă, mă apuc eu de reparat și o fac cu mare plăcere“, spune Popa.

În 1994 s-a creat o altă firmă, cu trei asociati, botezată „Omega Is Communication“. Popa își amintește amuzat că „la infiintare Omega avea un singur angajat. Eu. Profitul la sfîrșitul anului a fost de cîteva sute de mii de lei. Nu îmi mai amintesc foarte exact cîte, însă, în tot cazul puține“. Cursul dolarului la acea vreme (31 decembrie 1994) era de 1767 de lei. Cel mai important lucru petrecut în acel an a fost însă debutul colaborării cu celebra firmă „Panasonic“. Aceasta i-a autorizat să se ocupe de service-ul produselor proprii. Unul dintre giganții electronicii mondiale a fost convins să acorde o șansă celor patru ieșeni entuziaști.

Colaborarea cu „Panasonic“ și ceva mai tîrziu cu „Motorola“ a necesitat angajarea a 12 salariați. „Omega“ se ocupa acum de service-ul aparaturii audio-video, de telecomunicații și climatizoare, în numele celor doi „grei“ cu faimă mondială. Dezvoltarea firmei a continuat si în 1995. La sfîrșitul acestui an s-a înregistrat un profit de 42 de milioane de lei, adică peste 16.000 de dolari. Un început încurajator pentru o firmă abia înființată. Numărul de angajati a crescut la 22. Toate păreau a merge din ce în ce mai bine.

Marea trădare

Ianuarie 1996 i-a adus lui Maricel Popa o cumplită dezamăgire. A avut nevoie de toată energia psihică pentru a nu-și pierde încrederea în oameni. „Două săptămîni, cred că n-am fost om și cel puțin șase luni de zile am făcut toate eforturile să-mi revin“, povestește el cu un zîmbet trist în colțul gurii. Cei trei asociați, care-i erau și prieteni pînă atunci, i-au tras o „teapă“, cum spun românii plastic, de 90.000 de dolari. Cu alte cuvinte, își făcuseră o firmă paralelă care prelua comenzile făcute de „Omega“, fără însă ca Popa să știe. Si totul a fost descoperit din întîmplare. Atunci a fost momentul în care electronistul Maricel Popa s-a gîndit să se reangajeze înapoi la stat. Ambițios din fire, după ceva timp de chibzuință, s-a răzgîndit. Ce l-a ajutat a fost și faptul că reprezentanții firmelor „Panasonic“ și „Motorola“, cunoscîndu-i pe cei patru foști parteneri de afaceri, l-au preferat totuși pe Popa pentru colaborarea pe viitor.

„1996 cred că a fost anul cel mai greu“, spune Popa. „Am luat-o practic de sub zero, dacă se poate spune asa. Asociații mă părăsiseră. Chiar și o parte din angajati. Indiferent cît de tare te dezamăgesc, trebuie să ai încredere. Altfel nu poți lucra“, spune Popa astăzi, după cinci ani de la acest șoc. Nu-i place să vorbească despre „eșecul“ din 1996. Nu e nevoie să-l cunoști foarte bine ca să-ți dai seama că nu faptul că a pierdut banii l-a afectat cel mai mult. Ține la oameni și se vede asta și din felul în care-și tratează angajații. Le cere mult, dar îi și plătește pe măsură. Cu o energie si voință fantastice, a muncit cu furie si la sfîrșitul lui '96 a reușit să acopere gaura pe care asociații o lăsaseră la „Omega“. În 1997, firma (al cărui unic acționar era, de această dată) a reușit să ocupe locul șase în Topul Național și locul întîi în topul Camerei de Comerț și Industrie din Iași.

„Omega Is Communication“ a obținut titlul de unitate service model din toată Europa. O casetă de 10 minute în care este prezentată firma poate fi vizionată în acest an în orice service european „Sony“ autorizat de marele gigant în electronică.

În anul 2000 profitul s-a dublat

Anii următori au fost ani în care ascensiunea firmei a continuat. A continuat colaborarea cu „Panasonic“ și „Motorola“. Seriozitatea și profesionalismul cu care se lucra la „Omega“ i-au mai adus doi colaboratori de prestigiu: „Sony“ și „York“. „Doi ani m-au urmărit cei de la Sony să vadă cît de serioasă este firma și care este calitatea service-ului pe care noi îl asigurăm la alte produse“, spune Maricel Popa. În afară de Iași au apărut centre de prezentare și service a produselor Panasonic și Sony în Bacău, Focșani, Suceava, Botoșani, Galați și în București (acesta din urmă este și cel mai mare). Dacă unui client i se defectează televizorul, aparatul de aer conditionat sau o linie de telecomunicații în miez de noapte, de Crăciun sau de Paști, nu e nici o problemă. 24 de ore din 24 el poate suna la sediul firmei și în cel mai scurt timp o echipă va ajunge la clientul respectiv pentru a remedia defectiunea.

Societatea ieșeană deține cîteva performanțe de invidiat. „Sony“ i-a înmînat titlul de cea mai bună unitate de service din țară pentru produsele sale. În anul 2000 a cîștigat la Viena locul întîi la un concurs la care au participat toate unitățile de service „Panasonic“ din Europa. În materie de vînzări pentru aparatura „Panasonic“ „Omega is Communication“ este a doua din țară. Profitul pentru anul 2000 se ridică la 19 miliarde de lei, după ce, în 1999, acesta a fost de peste 4,5 miliarde de lei.

De la aparatură modernă la mobilă modernă

În 1999 societatea al cărei patron este Maricel Popa a închiriat o hală goală la „Tehnoton“. Intentia proprietarului era de a pune pe picioare o fabrică de mobilă la comandă. „Acesta a fost de fapt un pariu cu mine însumi. Am vrut să văd dacă sînt în stare să fac și altceva decît electronică. Deoarece mă pricepeam destul de bine la desen am ales acest domeniu“, precizează Popa. De la trei angajati, cîți avea la început fabrica de mobilă, acum are peste 50. Particularitatea acestei filiale a „Omega is Communication“ este aceea că oferă clientului servicii complete. Asta înseamnă că posesorul unui apartament care vrea să scape de bătaia de cap a modificării interiorului, poate lăsa cheia casei și atunci cînd se va întoarce din concediu va avea un interior exact asa cum și l-a dorit. Numai fabrica de mobilă a avut pe anul trecut o cifră de afaceri de peste 10 miliarde de lei.

13 miliarde de lei pentru „Tehnoton“

În decembrie 2000 a urmat marea achiziție. Este vorba despre „Tehnoton“ Iași, fosta societate de stat cunoscută în perioada regimului comunist ca producător de aparatură electronică, în special a aparatelor de radio. Între 1992 și 1995, deoarece românii cumpărau din ce în ce mai multe produse electronice fabricate în străinătate, firma a făcut conversia spre aragaze și mașini de spălat. În noiembrie anul 2000 societatea a fost scoasă la vînzare pe piața secundară de capital RASDAQ prin ofertă publică. Oferta s-a terminat după 44 de zile, iar în decembrie, Maricel Popa, prin „Omega Is Communication“, a cumpărat întreg pachetul de actiuni scos la vînzare (55,49%), contra sumei de 13 miliarde de lei.

Ambițiile noului acționar majoritar, referitoare la fosta societate de stat, sînt mari. În numai șase luni, de cînd este proprietar, adică din ianuarie și pînă la jumătatea lui iunie 2001, investițiile în fabrica ieșeană nou cumpărată s-au ridicat la peste 15 miliarde de lei. Pentru început au fost amenajate spațiile clădirii administrative și spațiile de producție. Este finalizată o microcantină în care vor lua masa angajații și o secție de fabricare a produselor din aluminiu (tîmplărie si alte produse). „S-a investit într-o linie de vopsire a aragazelor în cîmp electrostatic. Este o investitie mare, care va face ca noile tipuri de aragaze Tehnoton să fie niște bijuterii, compatibile cu orice piață de desfacere din lume“, spune noul patron de la „Tehnoton“. Maricel Popa adaugă că a început cu amenajarea fabricii din două motive. Unul ar fi acela că „nu poți să aduci un investitor serios și să ai pretenția să faci afaceri cu el, invitîndu-l într-o ruină. „Vreau să vă spun că într-o vizită la Iași, directorul Panasonic, înainte de a ne încredința service-ul pentru produsele lor, a ținut înainte de a vedea sediul firmei să vadă cum arată casa mea“, a adăugat el. Al doilea motiv este acela că oamenii muncesc mai bine într-un mediu curat si modern. Popa povestește că între 1992 si 1994 a călătorit prin toată lumea pentru a vedea cum se muncește. A rămas impresionat de felul în care se lucrează peste hotare. L-a uimit felul cum arată și grija pe care o are fiecare pentru „bucățica unde își desfășoară activitatea“. „Încet, încet voi investi în această fabrică pînă ce o voi aduce măcar la un nivel semi-occidental. Doresc să dezvolt aici centre de profit, să fac din Tehnoton un nume recunoscut prin calitatea produselor sale. Mai vreau ca oamenii să muncească bine și să cîștige bine. Va fi însă foarte greu, pentru că ceea ce trebuie schimbat aici este în primul rînd, mentalitatea“, crede Popa. „Primul pas a fost făcut, mai spune el zîmbind: cine vine și vizitează wc-urile noastre din fabrică, vedea curățenie exemplară și hîrtia igienică la locul ei. Faptul că hîrtia nu se mai fură de cîteva luni este una dintre micile victorii împotriva unui mod de gîndire învechit și parazitar. De aceea sînt convins că pînă la urmă „Tehnotonul” va fi în Iasi o oază de occident și bunăstare, nu numai pentru mine, dar mai ales pentru angajații care au avut răbdare și încredere în managerul lor.”

Maricel Popa, un om de afaceri născut în zodia Gemenilor

Maricel Popa s-a născut pe 10 iunie 1961 în comuna Comarna, județul Iași. Are mare încredere în zodia gemenilor, în care este născut. Cei care-l cunosc spun despre el că are aproape toate caracteristicile zodiei sale, avînd o personalitate sofisticată; este un om practic și în același timp un artist. Om de afaceri de succes, Popa este și un pictor talentat. Înainte de 1990, după ce renunța la rezistențe și condensatori, se refugia în fata șevaletului. „Cineva spunea că dacă nu m-aș fi apucat de afaceri, m-aș fi făcut cunoscut prin pictură“, zîmbește Popa. Toți cei care-i vizitează biroul, fie de la „Omega Is Communication“, fie de la „Tehnoton“, îi pot admira picturile. A absolvit un liceul cu profil de electronică. La terminarea studiilor medii s-a hotărît să-și urmeze pasiunea în domeniul electronicii. A dat examen la Facultatea de Automatizări și Calculatoare, pe care a terminat-o cu brio. În 1985 s-a căsătorit. Soția sa lucrează acum ca jurist în cadrul Trustului de Construcții Unu din Iași. După facultate Popa a primit repartiție la Vaslui. După cîțiva ani s-a transferat la Iași și s-a angajat la „Terom“. Are doi copii: o fetiță în vîrstă de 14 ani și un băiat în vîrstă de 12 ani. În 1996 Maricel Popa s-a înscris la doctorat. Examenul final îl va susține anul acesta. Este un tip extraordinar de energic și cel mai mult timp și-l petrece în mașină. Astăzi este la Iași, mîine în cine știe ce colț al țării sau în străinătate, unde îl cheamă afacerile. Este membru al Colegiului de Conducere al Camerei de Comerț și Industrie a județului Iași.

În 2001 „Tehnoton“ a reintrat în epoca profitului

Grupul „Omega Is Communication“ a avut în anul 2000 o cifră de afaceri de 89 miliarde de lei, iar societatea „Tehnoton“ o cifră de afaceri de 60 miliarde. Pentru anul 2001 se estimează o cifră de afaceri consolidată (Omega+Tehnoton) de 300 miliarde de lei. Principalele domenii de activitate ale grupului Omega-Tehnoton sînt: service instalații Sony și Panasonic, instalații și service în telecomunicatii, instalatii și service pentru echipamente de aer conditionat York, instalatii și service statii radio Motorola, productie de mobilier, productie de electronică industrială. Grupul are 1.100 de angajati, din care 560 lucrează în compania „Tehnoton“. Compania „Tehnoton“ a avut în anul 2000 o pierdere de 500 milioane de lei. În anul 2001, după preluarea de către grupul „Omega Is Communication“, „Tehnoton“ are 3,6 miliarde lei profit pe primele șase luni. După ce a fost preluată de către Omega, exportul „Tehnoton“ de echipamente electronice a crescut de 10 ori, iar cifra de afaceri a crescut de la 20 miliarde lei pe primul semestru 2000, la 37 de miliarde lei pe primul semestru 2001.

Cinci noi tipuri de aragaz poartă emblema „Tehnoton“

Cînd Maricel Popa a preluat „Tehnoton“, în decembrie 2000, produsul fanion al fabricii era un aragaz obosit moral, proiectat cu 2 decenii în urmă, care nu mai impresiona pe nimeni. În iunie 2001, după șase luni de la preluare, „Tehnotonul“ a pus pe piață 5 modele de aragaze moderne, gata echipate pentru a face față pe orice piață externă. În același ritm infernal, în prima jumătate de an de istorie privată compania „Tehnoton“ a fost modernizată cu tehnologii elvețiene de ultimă oră pentru producția de convertizoare pentru sudură. Și, fidelă primei iubiri, electronica de performanță, „Tehnoton“ își revigorează în mare viteză departamentele de cercetare și proiectare în electronică industrială și aplicații în aceste domenii.

Oficialitățile orașului Iași despre Maricel Popa

Ion Solcanu, senator PSD: „Am fost marcat după 1989 de declinul pe care l-au parcurs unele companii din județul nostru. „Tehnoton“ a fost cîndva o societate al cărei nume a trecut cu succes de granițele țării. Apoi, încetul cu încetul, a intrat într-un con de umbră și toată fala de odinioară a pălit. Acum firma „Omega Is Communication“ a preluat această fabrică și noul proprietar, investitorul ieșean Maricel Popa, poate fi pentru „Tehnoton“ prințul fermecat care sărută prințesa adormită și-o readuce la viață. Eforturile sale și dorința de a pune această fabrică la locul pe care îl merită pot fi miracolul pe care l-au așteptat atîția ani cîteva sute de muncitori și noi, ieșenii. De aceea, îl felicit pe Maricel Popa pentru curajul său de întreprinzător.“

Lucian Flaișer, președintele CJ Iași: „Maricel Popa este un om care continuă să mă uimească cu fiecare mișcare pe care o face. Îl cunosc de foarte multă vreme, pentru că am fost colegi la CFS. Este un om hotărît și afacerile i-au dat posibilitatea să dovedească din plin acest lucru: vorbește puțin și face mult. Am vizitat „Tehnotonul“ acum, după ce s-a apucat să facă investiții acolo și am fost impresionat de una dintre ideile pe care a avut-o. Maricel Popa a amenajat fabrica la standarde europene, a vopsit, a văruit, a pus rigips și tavane false, camere de luat vederi și aer condiționat. Dar în fiecare loc a lăsat o bucată neamenajată, așa cum a găsit el fabrica după ce a cumpărat-o. Acesta este un exercițiu foarte bun pentru cei care vizitează fabrică: îi ajută să înteleagă efortul pe care l-a făcut Popa pentru a reintegra această companie în circuitul economic“.

Constantin Simirad, primarul municipiului Iași: „Maricel Popa este o persoană ieșită din comun: are o energie debordantă și se mișcă de colo-colo ca un spiridus. Astăzi e în Germania la un contract, mîine e în Austria, vine la Iasi, stă cîteva ore și apoi pleacă în țară. Are un ritm infernal de muncă si mă bucur că e tînăr și rezistă. Ce a făcut el la „Tehnoton“ e un lucru cu care se poate mîndri orice ieșean, mai ales pentru faptul că se zbate să dea din nou strălucire acestui nume. „Tehnotonul“ a fost o emblemă pentru orașul Iași și dacă Popa își va atinge visul de a pune fabrica pe picioare, atunci i se va spune, probabil, Maricel Popa-Tehnoton. Îi doresc din tot sufletul să reușească, pentru el, pentru salariatii de acolo si pentru comunitate. Dacă în acest oraș ar fi 20 de oameni ca Popa, atunci Iasul ar cunoaste, fără nici o îndoială, mult mai multă bunăstare.“

Corneliu Rusu-Banu, prefectul județului Iași: „Eu sînt cel care a inițiat procesul de îmbunătățire al imaginii fabricii Tehnoton. Am fost de cinci ori în această fabrică de la preluarea ei de către compania „Omega Is Communication“ și am urmărit schimbările pe care Maricel Popa le-a făcut; am urmărit pas cu pas deciziile sale și am fost impresionat de programul de investiții în fabrică, dar mai ales de ritmul extrem de dinamic în care s-a apucat să le facă. Maricel Popa s-a dovedit a fi un om de afaceri serios, pragmatic și foarte ambițios, care se ține de cuvînt. Sper ca Maricel Popa să facă din nou „Tehnotonul“, asa cum a fost odinioară, una dintre companiile model ale Moldovei.“

„Cînd un acord cu FMI va fi semnat, va exista o garanție că politicile noastre sînt în regulă“

■ *interviu cu Theodor Stolojan, președintele Consiliului Național al PNL*

Acțiunile PNL, desfășurate în opoziția parlamentară, au început să se trezească la viață. După ce a rupt, în mod violent, protocolul cu partidul de guvernămînt, liderii acestui partid, poate cel mai important din opoziție, caută teme politice cît mai realiste pentru a-și manifesta prezența. Cel mai important domeniu, deocamdată trecut pe planul doi și de partidul de guvernămînt, ar fi cel al economiei. Cu o strategie foarte bine pusă la punct, problemele nerezolvate ale economiei românești sînt ascunse sub preș, precum gunoiul. În nici un domeniu al industriei, guvernul n-a făcut pași importanți în direcția restructurărilor. Reprezentanții FMI au atras atenția asupra pierderilor mari din economie și asupra arieratelor imense. Ineficiența partidelor din opoziție este justificată și de o necunoaștere a acestui domeniu, destul de complicat, ca cel al reformei. Theodor Stolojan, cu experiența pe care o are, ar fi omul acestui moment. Deocamdată, vocea sa în PNL este foarte redusă.

- Cum apreciați ultima întîlnire a guvernului Năstase cu reprezentanții FMI? Guvernul Năstase spune că a fost o întîlnire de lucru, urmînd ca scrisoarea de intenție să fie semnată la revenirea lor, în septembrie.

- Era bine ca acest acord cu FMI să-l avem deja semnat. Aceasta ne dădea posibilitatea să avem acces la împrumuturi cu dobînzi extrem de mici, situate între 5 și 7%. Reamintesc că, în această perioadă, aceste dobînzi au atins niveluri minime istorice.

- Ce legătură există între acest acord al FMI, instituție de la care nu puteam primi o sumă prea mare de bani, e adevărat, și acordurile încheiate cu Banca Mondială?

- Nu putem folosi resursele Băncii Mondiale fără acest acord cu FMI. Acordul FMI mai este important și pentru imaginea pe care o avem în lumea marilor economii. Acordul cu FMI ar putea fi înteles ca un certificat în care să fie înscris tipul de comportament al economiei noastre. Aceste date sînt importante pentru lumea financiară, care își face și propriile sale analize. Analizele FMI sînt foarte bine primite de aceste institutii, mai ales cele care se referă la indicatorii macroeconomici. Cînd un acord cu FMI va fi semnat, va exista o garantie că politicile noastre monetare și fiscale sînt în regulă.

- Problemele impuse de FMI guvernului Năstase sînt corecte? Am în vedere corelarea deficitului bugetar cu nivelul inflației și cu alți parametri macroeconomici.

- Nu sînt niste probleme care nu pot fi rezolvate. Cred că, pînă la urmă, problemele impuse de Fond vor fi rezolvate. De altfel, recent, unii reprezentanti ai guvernului au anuntat noii parametri. Si ei sînt de acord că nivelul deficitului bugetar nu poate fi de 3,7%, trebuind să fie redus la 3,5, altfel nu vor putea lupta împotriva inflației. Acest deficit va fi micșorat în continuare. Pentru anul 2002, va fi de 3%. Eu, la discutia bugetului, am atras atentia, în primul rînd, asupra acestui dezacord dintre deficit bugetar și inflatie. Nu poti lupta împotriva inflației, repet, cu un deficit atît de mare. Și, celelalte probleme, nu numai FMI le cunoștea, le cunoșteam și noi. E vorba de problemele energiei și a arieratelor.

„Guvernarea actuală tratează superficial fenomenul corupției“

- Analizele FMI scot la iveală felul cum sînt folosiți banii oferiți de Banca Mondială, să spunem?

- Aceasta este viziunea Băncii... Cînd aceste politici monetare și fiscale au viza FMI, înseamnă că banii lor nu vor dispărea, fiind cheltuiti ineficient. De asemenea, nu vor dispărea, cum s-a întîmplat în unele țări în curs de dezvoltare, pe căile corupției.

- În România, corupția este văzută la un asemenea nivel? Se teme Banca Mondială că banii ar putea lua calea unor conturi străine?

- Corupția din România este bine cunoscută și pe plan extern. Nu ar putea să se întîmple, poate, ca în unele din aceste țări, ca în Ucraina, unde banii au luat calea unor conturi private. La noi, coruptia actionează altfel. Cel mai elocvent caz este cel al licitatiilor pentru achizitii publice. Avem un număr însemnat de cazuri semnalate, cînd cursul normal al licitațiilor publice a fost distorsionat. Dar, vorbind la modul general, combaterea corupției este una din cerințele primordiale ale integrării în structurile euro-atlantice. Noi am dat publicității un set de măsuri, propunîndu-le tuturor celorlalte partide, care ar putea să ducă la o scădere a corupției. Guvernarea actuală tratează în mod superficial acest fenomen. Alături de sărăcie, corupția este una dintre marile probleme ale societății de astăzi.

- Datoria internă mare, de aproape un miliard, a determinat guvernul să apeleze la împrumuturi externe. Cum apreciați împrumuturile recente, făcute de guvern, de pe piața privată externă de capital? Dvs. ați spus mai sus că, în acest moment, dobînzile sînt la un nivel minim istoric.

- Fireste, recentul împrumut a fost făcut cu o dobîndă destul de mare, de 10,7%. Nivelul dobînzilor pe piață este la cel mai mic nivel atins vreodată în ultimele decenii. Nu putem decît să ne raportăm la împrumuturi făcute de țările din jur. Această dobîndă reflectă condițiile financiare din România.

- Există o legătură directă între rating-ul de țară și mărimea dobînzii? În ce condiții s-ar putea îmbunătăți rating-ul nostrul?

- E posibil ca rating-ul de tară să se îmbunătătească. Asta ar însemna o îmbunătătire a perceptiei pietelor de capital fată de România. Există o legătură strînsă între rating și nivelul dobînzilor.

- De ce, înainte de guvernul Năstase, în timpul guvernelor la care a participat și PNL, împrumuturile au fost făcute cu o dobîndă foarte mare? În 1997, s-a înregistrat și o dobîndă de 17%.

- Acest fapt a fost și o consecință a unor politici ale FMI. României i s-a impus, de către Fond, să se împrumute de pe piata de capital, chiar dacă avea semnat acordul. Noi eram obligati să ne împrumutăm, ca să putem folosi, după aceea, banii oferiti de Fond. **(Interviu realizat de Constantin CIOCHINĂ)**

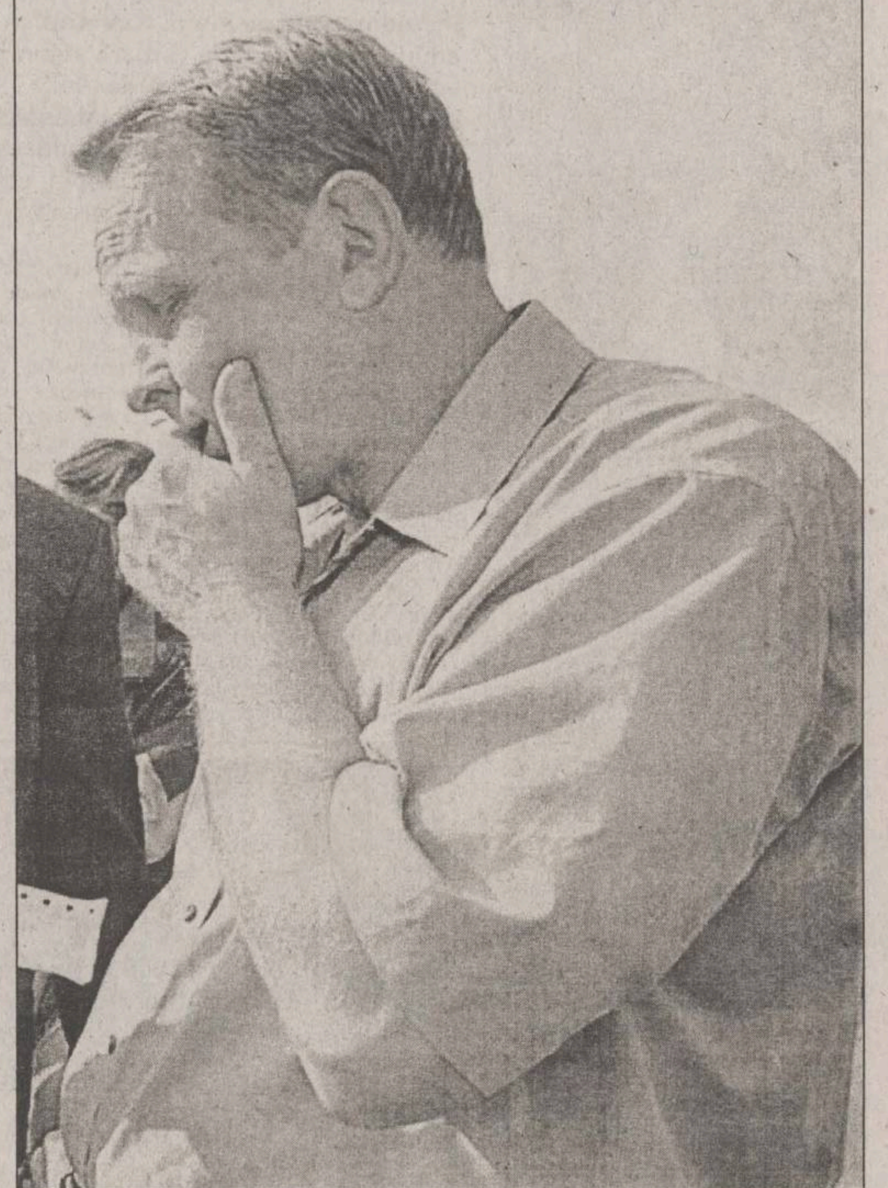

„România, în 11 ani, nu a găsit o formulă de restructurare, care să aibă rezultate pozitive“

- Cum priviți programul de reformă? Îmbunătățirea rating-ului, ca să leg lucrurile, ar fi determinată și de aplicarea programului de reformă.

- România a reusit să cumuleze cam toată gama de greșeli făcută de celelalte țări foste socialiste, care vor să adere la Uniunea Europeană. Aceste greșeli se găsesc distribuite în orice domeniu al economiei. În domeniul privatizării, trebuia să începem cu domeniile mici, care înseamnă unitățile de comerț și turism. Or, noi, nici astăzi, n-am încheiat acest capitol. Pe de altă parte, noi n-am avut niciodată o politică monetară consecventă. Nu a existat o viziune care să poată fi extinsă pe o perioadă mai lungă. Alt capitol este inflatia. Nici pînă în acest moment, România nu și-a rezolvat problema inflației. Sîntem singura, dintre celelalte foste țări foste socialiste, care nu și-a rezolvat această problemă. Și nu e vorba de 2-3 unități, ci de valori mari.

- Cum vedeți dvs. procesul de restructurare al marilor societăți, care acum cumulează mari pierderi? Este una din problemele importante pe care le avem de rezolvat în dosarele UE, dar, mai apropiat, în negocierile cu FMI?

- Este adevărat, România, în acești 11 ani, nu a găsit o formulă de restructurare, care să aibă rezultate pozitive. Deja este un eșec recunoscut de toată lumea. Noi am devenit deja un caz, studiat de celelalte țări foste socialiste.

- Cum funcționează programele pe care le avem cu instituțiile Uniunii Europene? De acolo, începînd cu acest an, putem beneficia de 640 milioane de dolari nerambursabili.

- După cîte știu, România n-a avut probleme în derularea de programe prin care să absoarbă bani. Noi n-am îndeplinit de multe ori conditiile pentru a ajunge la acești bani. Încă nu putem folosi multe din aceste fonduri, pentru că nu am avut capacitatea de a crea instituțiile care să inspire încredere Băncii Mondiale. Un caz similar este SAPARD, care se adresează în special agriculturii. Ca și în acest caz, multe programe au condiții care nu pot fi îndeplinite cu ușurință. De multe ori, întreprinzătorul privat trebuie să participe cu 50% din finanțarea proiectului. Și nu este usor deloc. ■

„Weekend-ul speranței“ pentru copiii din centrele de plasament

Weekend-ul
Sperantei

Donează pentru
copiii orfani

Actiune caritabilă organizată de
Iulius Mall
si Children On The Edge Foundation
20 - 22 Iulie 2001

La sfârșitul acestei săptămâni, Iulius Mall și Fundația Children On The Edge organizează o serie de evenimente avînd aceeași tematică: sprijinirea copiilor. În „Weekend-ul Speranței“ aveți prilejul de a admira expoziția de pictură și desen realizată de copii din Iași. La Kids Land vor avea loc numeroase manifestări adresate celor mici. Participanții la aceste evenimente și clienții fideli ai Iulius Mall vor avea ocazia să contribuie la îmbunătățirea condițiilor de viață ale copiilor din județul Iași. Fondurile obținute vor avea ca destinație Fundația Children On The Edge, care le va utiliza în cadrul proiectelor pe care le desfășoară în județul Iași. Prin „Weekend-ul Speranței“, Iulius Mall continuă seria acțiunilor caritabile avînd ca scop implicarea în viața comunității din care face parte. Iulius Mall a hotărît să îi ajute în special pe cei mici, care nu s-au bucurat de căldura unui cămin și de sprijinul unei familii care să îi ocrotească și să îi îndrume în viață. În acest sens, au fost organizate diverse campanii, cum ar fi campania caloriilor, a orfanilor și a darurilor de la Moș Crăciun. Pe această cale, Iulius Mall mulțumește tuturor cumpărătorilor care au sprijinit aceste campanii umanitare prin participarea la strîngerea de fonduri.

„Supershow estival“ pentru copiii care vin la mall

Distracțiile, desenele, modelajele în plastilină, dar și competitia „strînsă“ vor face parte din programul de weekend la „Iulius Mall“.

Pentru vineri, 20 iulie, de la ora 18.00, la „Kids Land“ este pregătit un nou concurs de „painting face“. Tot în aceeași zi micutii se vor transforma în sculptori veritabili. Numai că, de această dată, materialul folosit va fi unul mai usor decît marmura sau bronzul. Lecțiile de modelaj se vor numi „Castel din plastilină“.

Sîmbătă, 21 iulie tot în incinta „Kids Land“ de la etajul II al mall-ului va avea loc un „Supershow estival“ cu multă muzică și dans, dar din care nu vor lipsi și numere de pantomimă sau iluzionism. Duminică, începînd cu orele 18.00 copiii se vor întrece într-un concurs de desene.

Fundația COTE România, un sprijin pentru copiii ieșeni

Organizația Children On The Edge (C.O.T.E.) a fost fondată în anul 1990 de Anita Roddick, proprietara companiei The Body Shop, pentru a sprijini îmbunătățirea condițiilor de viață din centrele de plasament (casele de copii) din România.

Renovarea căminelor de la Hălăucești

Activitatea organizatiei a debutat cu renovarea caselor de copii din Hălăucești, judetul Iasi - proces ce a durat un întreg an. Managerul C.O.T.E. România, Camelia Sofrone, explică de ce a fost ales căminul de copii din Hălăucești. **„Cînd am venit în 1990 am căutat un cămin unde nu s-au mai adus ajutoare, unde nu s-au mai implicat și alte fundații. Atmosfera pe care am găsit-o era destul de sumbră, copiilor lipsindu-le asistenta de care aveau nevoie.“**

După renovarea caselor de copii din această comună organizatia C.O.T.E. a înteles că abia de acum începea greul. Copiii aveau nevoie de multă afectiune. Astfel, în anul 1991 a fost lansat, de un mic grup de voluntari din Anglia, Programul International „Playscheme“. Ideea ce stă la baza acestui program este aceea de a le oferi copiilor o vacanță de vară relaxantă și distractivă prin intermediul jocului. Din 1991 și pînă în prezent, 600 de voluntari din întreaga lume și-au petrecut vara cu acești copii. **„La început programul a pornit cu un mic grup de voluntari. Acum totul este mult mai bine organizat. În urma acestui program copiii au devenit mult mai sociabili“**, consideră managerul C.O.T.E. România.

Managerul C.O.T.E. România, Camelia Sofrone: „În urma programului Playscheme, copiii au devenit mult mai sociabili“

Șase apartamente în Iași pentru copii de la Pașcani

În consens cu politica actuală referitoare la dezinstitutionalizare, C.O.T.E. România desfășoară un program de reintegrare familială a copiilor din centrele de plasament.

În prezent, din cei 44 de copii ai Centrului de Plasament Pașcani, patru au fost reintegrați în familii naturale și doi în familii „de ocrotire“.

Ceilalți 36 de copii primesc vizite regulate din partea familiei și uneori își petrec vacanța împreună cu aceasta.

Pentru viitorul apropiat, Fundația pregătește mutarea la Iași a copiilor din Centrul de Plasament de la Pașcani. **„Vor fi cumpărate 6 apartamente în Iași, astfel încît în fiecare vor locui cîte șase copii împreună cu părinți sociali, care vor avea grijă de ei“**, spune Camelia Sofrone.

Proiectul este realizat în colaborare cu Directia pentru Protectia Drepturilor Copilului, fiind sustinut de Pintilie Penciuc, directorul acestei institutii. Camelia Sofrone este încîntată de initiativa „week-end-ul sperantei“: **„Actiunea de strîngere de fonduri lansată de Iulius Mall în acest week-end este foarte binevenită. Sînt multe cheltuieli cu transferul copiilor din Pașcani: cumpărarea celor 6 apartamente, mobilarea și dotarea lor cu strictul necesar, cheltuielile de întretinere etc“.**

P

Prieteni de suflet pentru micuții abandonați

În paralel C.O.T.E. România desfășoară un alt program care urmărește o și mai bună socializare a copiilor asistați social. Programul Big Brothers Big Sisters (BBBS) România își propune să aducă un prieten adult în viata copiilor din centrele de plasament pentru a-i ajuta să-și îmbunătățească imaginea de sine. Programul BBBS a debutat în 1999 și urmărește să creeze relații de prietenie între copii și voluntari instruiți.

Programul BBBS reprezintă o extindere a întregului program de socializare desfășurat de Children On The Edge în centrele de plasament. Children On The Edge a fost prima organizație din România care a primit aprobarea din partea BBBS International să desfășoare un astfel de program și totodată prima organizație din lume care lucrează cu copiii din centrele de plasament în programul BBBS. Acest program se desfășoară în Iași și Pașcani, și are în prezent 70 de perechi voluntari - copil.

NORD'EST
100.4 FM
RADIO

Bătălia giganților pentru Sidex Galați

■ *privatizarea Sidex s-a amînat neașteptat* ■ *contractul va fi semnat miercuri, anunță APAPS* ■ *francezii de la Usinor sînt deciși să smulgă din mîinile celor de la Ispat cea mai mare întreprindere românească* ■ *premierul francez, Lionel Jospin, va da și el o mînă de ajutor, luni și marți, cînd vine în România* ■

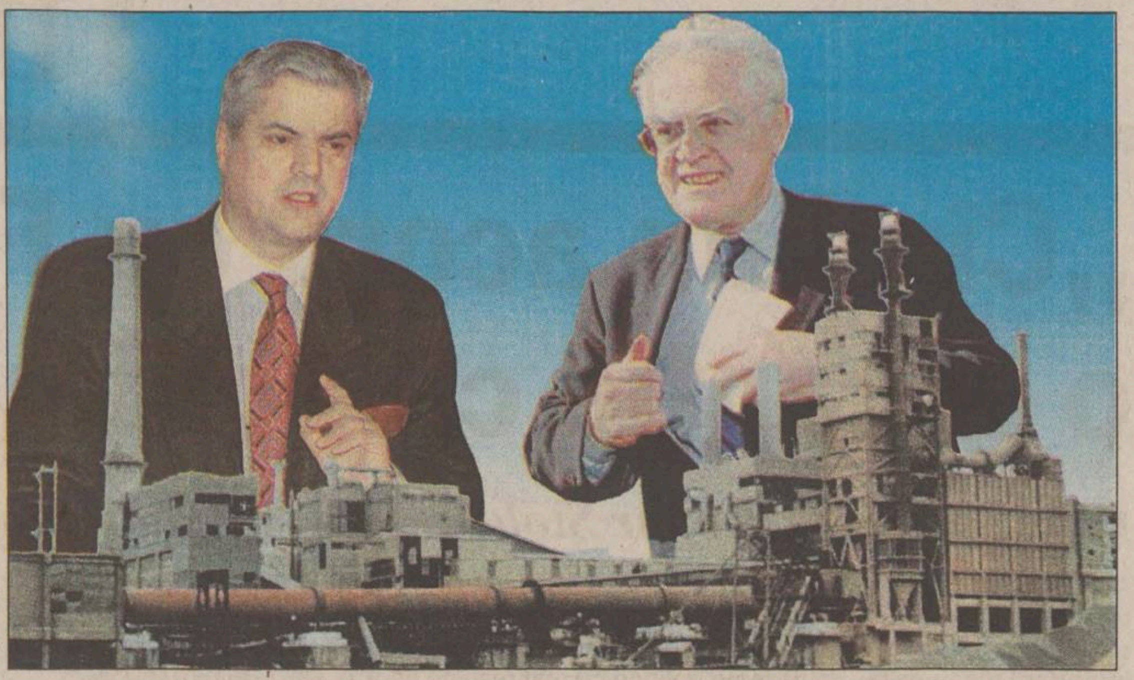

Pentru a-și favoriza firma din țara sa, în mod sigur Lionel Jospin îi va aminti lui Adrian Năstase de sprijinul pe care l-am avut constant din partea Franței

Pe ultima sută de metri, Guvernul a amînat pe săptămîna viitoare semnarea actului de privatizare a Sidex-lui, eveniment care era programat astăzi. Pînă atunci, este așteptat la București premierul francez, Lionel Jospin, care, se crede, va pleda pentru luarea în calcul a concernului francez Usinor, liderul mondial în domeniu, ce și-a arătat interesul pentru combinatul de la Galați. Prin amînare, Guvernul român urmărește să dea dovadă de bunăvoință față de premierul francez, nedorind să-l pună în fața faptului împlinit.

În ciuda tuturor așteptărilor, Guvernul a anunțat, ieri, că semnarea contractului de privatizare a societății Sidex Galați nu va mai fi semnat astăzi, cum se programase, ci miercuri, 25 iulie.

Amînarea a fost justificată oficial prin faptul că este necesară analiza mai în amănunt a unor clauze din contract, au explicat surse guvernamentale. Însă, care ar putea fi motivele reale ale acestei amînări în ultima zi? În zilele de 23-24 iulie, premierul francez, ***Lionel Jospin,*** efectuează o vizită importantă în România, fiind însoțit de o serie de oameni de afaceri, printre care, foarte probabil, reprezentanții concernului francez Usinor, liderul mondial în producția de oțel. Grupul francez Usinor a anunțat, alaltăieri, că va încerca să convingă Guvernul României să reia procesul de privatizare al Sidex. ***„Usinor își exprimă interesul ferm în privatizarea Sidex și sugerează lansarea unui nou proces de privatizare“,*** se preciza într-un comunicat al grupului. Potrivit unor informații apărute în presa centrală, grupul francez chiar a prezentat Guvernului o scrisoare în care și-a anunțat intenția de a cumpăra 25% din Sidex, să primească și uzufructul pentru încă 26% din acțiuni, urmînd să se pronunțe asupra preluării în totalitate a combinatului de la Galați după o perioadă de minimum doi ani. În replică, ***Ovidiu Mușetescu,*** ministrul pentru privatizare, declara că Guvernul nu va renunța la colaborarea cu ISPAT, iar contractul de privatizare al combinatului Sidex se va semna ***„dacă nu se va întîmpla nimic spectaculos în aceasta săptămînă“.*** Mușetescu a afirmat că, întradevăr, reprezentanții grupului francez Usinor au trimis o scrisoare premierului ***Adrian Năstase,*** după începerea negocierilor cu Ispat, în care exprimau intenția grupului de a achiziționa 25% din acțiunile Sidex Galați. Mușetescu a precizat, însă, că propunerea franceză contravine strategiei guvernamentale de privatizare a Sidex, care prevede vînzarea întregului pachet de acțiuni.

Ce va face Guvernul?

În momentul de față, Guvernul are două variante de lucru. Prima ar fi să definitiveze cît mai repede vînzarea majorității acțiunilor Sidex către Ispat, astfel încît combinatul să beneficieze rapid de un management performant, care să elimine firmele căpușă și să retehnologizeze liniile de producție.

Prin includerea Sidex în concernul Ispat acesta va deveni numărul doi pe plan mondial și principalul concurent al concernului francez Usinor.

O a doua variantă a Executivului ar fi să se reia procesul de privatizare a Sidex-ului, care ar urma să intre în cele din urmă în componența concernului european Usinor.

Argumentele favorabile ar fi aceea că francezii ar asigura mai eficient o piață europeană pentru produsele siderurgice fabricate în România, o bilă albă în perspectiva aderării la UE.

În următorii ani, analiștii economici prognozează o creștere importantă a cererii de oțel, ceea ce explică interesul liderilor mondiali în domeniu pentru cea mai importantă intreprindere românească. **(M.C.)**

„ISPAT nu este un butic“

■ *poziția APAPS*

Ministrul pentru Privatizare, ***Ovidiu Mușetescu*** **(foto)**, a subliniat că Usinor nu a depus o ofertă de preluare a Sidex si a cumpărat caietul de de sarcini prin intermediul unei companiei turcești, Erdemir.

„Îmi este greu să spun dacă Usinor înțelege termenul de ofertă care, în general, reprezintă niște înscrisuri care se transmit înaintea declanșării procesului de privatizare. Intervenția din acest moment a Usinor este tardivă, asemănătoare celei a unui spectator la un meci de fotbal, nemulțumit de rezultat“, spunea cu numai două zile în urmă Mușetescu. El și-a exprimat încrederea în ISPAT: ***„nu este un butic sau o fabrică de ciorapi din Indochina“,*** ci un investitor hotărît să participe la procesul de privatizare și de modernizare a societății Sidex Galați. ■

Datorii de două ori cît dă statul pentru Educație și pierderi de un milion de dolari pe zi

Sidex este în momentul de fată combinatul siderurgic cu cel mai mare număr de angajați din Europa -27.500, iar datoriile sale totale se cifrează la peste 22.000 de miliarde de lei, adică dublul sumei care a fost alocată de la buget ministerului Învățămîntului în 2001. Datoriile sale cresc într-un ritm amețitor, combinatul avînd pierderi de 1 milion de dolari în fiecare zi. ■

Ce a făcut ISPAT în Kazahstan?

■ *concernul indiano-britanic a cumpărat aici un combinat siderurgic aproximativ la fel de mare ca și Sidex*

„Noi am venit ca proprietari la combinatul Karmet și, din moment ce era copilul nostru, am avut grijă să crească, în timp ce alții au vrut doar să fie baby-sitter“. Aceasta este explicația dată de managerii grupului LNM, din care face parte și Ispat, pentru transformarea combinatului siderugic Karmet din Kazakhstan dintr-o întreprindere care avea pierderi uriașe în fiecare zi și nu putea plăti muncitorii, într-o afacere de un miliard de dolari anual, ce ține în viață un milion de oameni care trăiesc într-una dintre cele mai bogate regiuni în materii prime din lume.

Povestea întreprinderii ***Karaganda Metallurgical Plant*** (Karmet) începe în 1961, cînd autoritătile sovietice decid constructia unui imens combinat siderugic care să utilizeze imensele resurse de cărbune și minereuri de fier din zonă. După prăbușirea imperiului sovietic, combinatul intră în colaps și oficialii guvernamentali din nou creata republică independentă a Kazakhstanului hotărăsc să predea managamentul combinatului pe mîinile companiei americane US Steel. Acestia au rezistat doar trei luni la Temirtau - Muntele de Fier în limba locală - orașul în care se află combinatul. După ei au venit austriecii de la Voest Alpine, care au stat și mai putin, doar două săptămîni. Cele două renumite companii siderurgice au lăsat combinatul cu pierderi și salarii neplătite pe o perioadă de două luni.

Pe acest fond al situatiei, în noiembrie 1995, grupul LNM cumpără combinatul, cu datorii de 50 milioane de dolari, de la guvernul kazakhstanez. De atunci și pînă în prezent, LNM a investit în Ispat Karmet 400 de milioane de dolari și a înregistrat, din 1998, profit. LNM nu a primit nici un fel de facilităti la cumpărare, dar garantarea unui regim fiscal neschimbat timp de 10 ani de la achizitie ar putea face cît toate facilitătile pe care Guvernul român le dă acum investitorilor străini.

Întins pe o suprafață de 5.000 de hectare, combinatul poate produce pînă la 5 milioane tone de otel lichid anual, pentru care foloseste, ca materii prime, cărbune și minereu de fier de la exploatări miniere pe care Ispat le-a concesionat pe o perioadă de 99 de ani. Cărbunele intră în combinat cu 12 dolari tona, iar minereul costă în jur de 7 dolari/tona. Costurile de productie, tinînd cont și de un salariu mediu de circa 150 de dolari pentru fiecare angajat, par a acredita ideea că profitul Karmet este urias, dar cînd afli că pînă la cel mai apropiat port sînt de parcurs peste 2.000 de kilometri pe calea ferată, te mai gîndesti o dată. Comparînd costurile de productie de la Karmet cu cele ale Sidex, managerul general al Ispat Karmet, ***Narendra Chaudhary,*** spune că cele ale combinatului din Galati sînt de două ori mai mari, pentru că minereul de fier vine din Ucraina la un pret de 30 de dolari/tona, iar cărbunele costă 43 de dolari/tona. Si Karmet a moștenit, în 1995, case de comert cu care lucra pentru a achizitiona materii prime și a exporta produsele sale siderurgice. ***„Am primit chiar și amenințări telefonice, dar am rezolvat situația în cîteva luni“,*** spune zîmbind Chaudhary. ***„Acum facem livrări numai pe bani, nici nu vreau să aud de barter“,*** completează acesta.

La Ispat Karmet lucrează peste 25.000 de angajati, care au un salariu mediu de peste 22.000 de tenge (153 de dolari), moneda natională în Kazakhstan, în timp ce salariul minim în combinat este de 60 de dolari (8.000 de tenge). În comparatie, salariul minim din Kazakhstan este de patru ori mai mic. ■

NOUTĂȚILE ZILEI

Vladimir Putin: „Bush este un sentimental“

Președintele rus ***Vladimir Putin*** a lăudat ieri calitățile personale și profesionale ale omologului său american ***George W. Bush,*** calificîndu-l drept un „sentimental“, „foarte bine pus la punct“ în problemele internaționale. ***„În ce mă privește, el îmi este, mai întîi de toate, un coleg care, la fel ca și mine, lucrează pentru prima oară în sectorul ăsta. Nu cred că îi lipsește experiența“,*** a afirmat Putin într-o conferință de presă la Kremlin, cu două zile înaintea summitului G8. ***„Este o persoană sinceră și agreabilă. Nu știu dacă ar trebui să spun asta, dar mi s-a părut că e un pic sentimental“,*** a adăugat președintele rus.

SUA, îngrijorate de situația din Republica Moldova

Evaluarea misiunii FMI despre situația economică din Republica Moldova și evoluția situației din Transnstria vor avea implicații majore pentru viitorul Republicii Moldova, a declarat ambasadorul SUA la Chișinău, ***Rudolf Perina.*** Potrivit BASA-press, ambasadorul SUA a precizat, miercuri, într-o conferință de presă, că este foarte important să se ajungă la o înțelegere între FMI și guvernul de la Chișinău privind reluarea creditării. Ambasadorul SUA a estimat că pînă la sfîrșitul anului 2002 conflictul dintre Chișinău și Tiraspol ar putea fi soluționat definitiv.

Întîlnirea Beraru - Năstase - Naor, doar un eveniment nefericit?

■ *explicația oficială: premierul Năstase nu a fost prevenit de prezența, în imediata sa apropiere, a lui Shimon Naor și Sorin Beraru, ambii dați în urmărire generală*

Lovitura de imagine primită la Tel Aviv de delegația română prin prezența sub același acoperiș a premierului Adrian Năstase și a dubioșilor oameni de afaceri Sorin Beraru și Shimon Naor a făcut valuri și pe scările Palatului Victoria. Așa cum era de așteptat, incidentul a fost practic subiectul cel mai mediatizat din programul vizitei șefului Executivului român în Israel, fapt care l-a nemulțumit profund pe Adrian Năstase. Din acest motiv, oamenii primului-ministru încearcă să găsească vinovații pentru această întalnire nedorită.

Surse apropiate Palatului Vicoria spun că, în mod normal, acest eveniment ar fi putut fi evitat, dacă Ambasada României din Israel ar fi fost mai vigilentă și dacă șeful de protocol al primului-ministru ar fi studiat cu atenție lista invitaților la seminar. La întoarcerea în țară, ministrul privatizării, ***Ovidiu Mușetescu,*** le-a povestit unor apropiați că „a înnebunit“ în momentul în care i-a recunoscut pe cei doi oameni de afaceri. Ieri, purtătorul de cuvînt al Guvernului, ***Claudiu Lucaci,*** a anunțat că Ministerul de Interne român a cerut instituției similare din Israel să facă o investigație pentru a afla cine i-a invitat pe Naor și pe Beraru la seminarul la care a participat premierul Năstase.

Cine l-a invitat pe Beraru?

Principala necunoscută în acest caz: ***„Cine i-a invitat pe Shimon Naor și Sorin Beraru la seminar?“.*** Pentru cei care au uitat, primul este acuzat de trafic cu arme, iar cel deal doilea, printre altele, de fals și uz de fals în afacerea „Cico“. Sorin Beraru a fost dat în urmărire generală în România, în urmă cu două luni. Omul de afaceri româno-israelian este acuzat de uz de fals în celebrul scandal al privatizării Societății „Cico“. Dar Sorin Beraru a reușit să părăsească România în septembrie anul trecut, înainte ca polițiștii să emită un mandat de arestare pe numele său. Beraru are dublă cetățenie - româno-israeliană - și nu poate fi extrădat. Cu toate acestea, Sorin Beraru, urmărit general în România, s-a prezentat la un seminar al oamenilor de afaceri, ajungînd la un moment dat în imediata apropiere a premierului. Întrebat de gazetari cine l-a invitat, Beraru a răspuns sec: Ambasada Israelului în România și Camera de Comerț România-Israel. Ambasada Israelului la București spune că nu avea cum să-l invite pe Beraru la seminar, întrucât acesta nu mai figurează printre cei care fac afaceri în România. Pe de altă parte, MAE român s-a scos repede din problemă, explicînd, neoficial, că Ambasada României în Israel nu a organizat acest eveniment. Mai mult, ambasadorul român în Israel, ***Mariana Stoica,*** spune că a văzut o singură listă cu invitați, pe 17 iulie, pe care figurau numai 105 persoane. Pe 18 iulie, pe lista invitaților au mai apărut încă 25 de persoane, ca reprezentanți ai Israel Export Institute. Camera de Comerț România-Israel spune, de asemenea, că nu a lansat invitații oamenilor de afaceri Naor și Beraru.

S-a întîlnit Năstase cu Beraru?

Ziaristul ***Nando Mario Varga,*** redactor-șef la revista română „Viața noastră“ care apare în Israel și care a participat la seminar și a văzut îndeaproape ce s-a întîmplat, spune că, în momentul în care premierul Adrian Năstase a ieșit din sala de conferințe pentru a se îndrepta spre etajul inferior al hotelului, unde urma să aibă loc întâlnirea cu mama pilotului dispărut în Liban, Beraru se afla la doi-trei metri de premierul Năstase și, în aceste secunde, a surprins privirea mirată, chiar contrariată a premierului Năstase. ***„A fost timp de o secundă, după care premierul Năstase și-a continuat drumul, iar Beraru nici măcar nu s-a apropiat de premierul Năstase“,*** adaugă acesta. Așa o fi. Sînt însă voci care spun că Beraru și Năstase au avut un tete-a-tete cu o zi înainte.

Sorin Beraru

Protocolul lui Năstase face gafe monumentale

„Intrarea lui Sorin Beraru în zona în care se petrecea acțiunea respectivă nu putea fi oprită din două motive: nimeni nu a fost, cel puțin în momentul în care am intrat noi, controlat nici de invitație, nici cine este, nici ce vrea. M-a surprins și pe mine totala lipsă de securitate. Nimeni nu m-a întrebat ce am în geantă, cine sînt, de unde sînt, nu aveam nici un ecuson în piept. Am intrat pur și simplu în hotel, am întrebat unde are loc întîlnirea cu premierul Năstase, am urcat frumos cu liftul și am ajuns exact în sală“, povestește același ziarist. Asadar, se poate spune că prezenta celor doi în apropierea premierului Adrian Năstase a prins pe picior greșit serviciile secrete din România. De asemenea, organizatorii seminarului și Ambasada României în Israel ar fi trebuit, cel puțin teoretic, să-l prevină pe Adrian Năstase că prezența lui Shimon Naor și Sorin Beraru în imediata sa apropiere l-ar putea pune într-o situație cel puțin stanjenitoare. **(D. VASILE, C. DUMITRU, D. STRĂUȚ)**

Situația din PNȚCD va fi discutată la Internaționala Creștin-Democrată

Ciorbea găsește sprijin la Wim van Velzen

Situatia din PNȚCD ar putea fi discutată la reuniunea Biroului politic al Partidului Popular European, care va avea loc în data de 27 septembrie, în functie de rezultatele de la Congresul țărăniștilor, a declarat, la Bruxelles, ***Wim van Velzen,*** membru al Biroului Politic al Internationalei Creștin Democrate și vicepreședinte al grupului PPE din Parlamentul European. Van Velzen a negat orice referire la o eventuală excludere a PNȚCD din PPE sau din Internationala Creștin Democrată și a precizat că nu a discutat nici cu presedintele demisionar al PNȚCD ***Andrei Marga,*** nici cu o altă persoană din grupul lui Marga despre această posibilitate. ***„Mi s-a spus că Vasile Lupu a declarat că a avut contacte cu mine pe acest subiect, dar nu am avut nici un contact cu Lupu“,*** a declarat van Velzen. Vicepresedintele grupului PPE din Parlamentul European a arătat că a vorbit despre situatia din PNȚCD direct doar cu Victor Ciorbea, care se bucură de toată încrederea grupului. Veltzen a apus, însă, că PPE asteaptă de la Ciorbea să lanseze reformele pe care le-a promis, pe care le promisese și Andrei Marga anterior, reforme de care PNȚCD are mare nevoie. Întrebat pe cine va invita la reuniunea Biroului politic a grupului PPE care va avea loc în septembrie, reuniune la care sînt invitati de obicei presedintii și secretarii generali ai partidelor afiliate, van Velzen a spus că vor fi invitati la Bruxelles presedintele și secretarul general al PNȚCD, asa cum vor fi anuntați după Congresul partidului din luna august. În cazul în care gruparea Marga formează un al doilea partid crestin-democrat, van Velzen nu crede că două partide din Romania pot fi membre ale PPE sau ale Internationalei Creștin-Democrate. ■

Microbuze pentru elevii din zone izolate

Elevii din zonele izolate vor fi duși la școală cu microbuzele, începînd din toamnă, a declarat ministrul Educației, ***Ecaterina Andronescu.***

Conducerea MEC a semnat un contract cu Societatea Aro Cîmpulung, în valoare de aproximativ 60 de miliarde de lei, prin care vor fi achiziționate 160 de microbuze, cu capacitatea de 16 și 24 de locuri, în cadrul programului guvernamental de reabilitate a învățămîntului rural. Mașinile se vor afla în proprietatea primăriilor, autoritățile locale fiind cele care se vor ocupa de aprovizionarea acestora cu combustibil și de angajarea și salarizarea șoferilor. ■

Oameni și Companii
Club de Marketing și Relații Publice

Iași, str. Moara de Foc nr. 35, O.P. 1, C.P. 13
Tel. 032/276.000, 245.298, Fax: 032/211.843,
E-mail: office@osc.ro

O "tărie"... înainte de prânz
KOKTAIL MOLD(O)-TOV
...cu Gabi Jugaru
În fiecare sâmbătă!
ora 11.30
TV BIT

91,9 FM
radio CONTACT
www.radiocontact.ro

vacanță așa cum vrei

Servicii Cadastrale SRL
Firmă autorizată de Oficiul Județean de Cadastru, Geodezie și Cartografie Iași

Execută:
- documentații tehnice cadastrale (planuri de amplasament) necesare înscrierii în CARTEA FUNCIARĂ
- planuri de situație pentru eliberarea AUTORIZAȚIEI DE CONSTRUCȚIE

Pentru efectuarea documentațiilor sînt necesare: actul de proprietate al imobilului și actele de identitate ale proprietarilor.
Iași, str. Sf. Lazăr nr. 27, et 2, tel/fax: 032/240.710

Secțiunea
B

VINERI
20 iulie 2001
Inclus în nr. 170

Monitorul
Sport

NORD'EST
100.4 FM
RADIO

Investiția cea mai rentabilă

■ *Marius Niculae a marcat de două ori în amicalul cu Standard Liege, făcîndu-i pe conducătorii clubului Sporting Lisabona să afirme că au făcut o afacere foarte bună prin achiziționarea sa*

Marius Niculae a marcat două goluri în partida amicală pe care formația sa, Sporting Lisabona, a cîstigat-o cu 3-1 (2-1) în fata echipei belgiene Standard Liege. Niculae a marcat în minutele 8 și 72, după care a fost înlocuit, în minutul 75, de Spehar. Pentru Sporting a mai înscris ***Andre Cruz,*** în minutul 26, în timp ce golul formației Standard Liege a fost marcat de Dragutinovic, în minutul 21. Antrenorul ***Ladislau Bölöni*** a folosit următoarea echipă: Nelson (Tiago) - Cesar Prates (Luís Filipe), Beto, Andre Cruz (Babb) Dimas (Rui Jorge) - Paulo Bento (Tello), Rui Bento, Sa Pinto (Hugo), Horvath (Mpenza) - Joao Pinto (Quaresma), Niculae (Spehar). Marius Niculae a marcat, de asemenea, cinci goluri la antrenamentul lui Sporting, efectuat înaintea partidei amicale cu Standard Liege, disputată pe Stadionul „Pairay", din localitatea belgiană Seraing.

Cotidianul portughez „O Jogo" notează, sub titlul ***„Leu cu instinct... de Niculae",*** că responsabilii clubului Sporting au fost inspirati atunci cînd au preferat să aștepte răspunsul favorabil al atacantului român, decît să-și asigure serviciile norvegianului Aarst, de la Standard Liege. ***„O comparație între cei doi fotbaliști este un pur exercițiu de retorică: nu există nici o asemănare între cei doi deoarece, la cei 20 de ani ai săi, Marius Niculae a demonstrat că este un jucător aproape complet din punct de vedere tehnic, tactic și fizic",*** scrie „O Jogo" în articolul dedicat victoriei obtinute cu 3-1 de echipa lusitană în fata lui Standard. Publicatia citată notează că instinctul „criminal" demonstrat de Niculae este, cu siguranță, una dintre caracteristicile principale ale jucătorului român. ***„Marcînd două goluri în partida cu Standard Liege, românul a rentabilizat aproape în proporție de sută la sută capacitatea de atac a echipei în momentele în care se ajunge în fața porții adverse",*** scrie ziarul portughez.

Cotidianul „O Jogo" mai notează că formatia condusă de Ladislau Bölöni a demonstrat că este pe punctul de a deveni o echipă puternică, care a practicat un joc rapid în trei sferturi din meciul cu Standard. ***„Evoluția jucătorilor lui Sporting dovedește că metodele lui Bölöni sînt asimilate în mod gradual și că, în viitorul apropiat, formația portugheză poate deveni o mașină bine unsă, care să obțină rezultate bune atît în campionatul intern, cît și în Cupa UEFA",*** scrie „O Jogo".

Cotidianul „Jornal de Noticias" scrie, sub titlul „Leii au idei clare", că Marius Niculae va deveni un „caz serios" în campionatul Portugaliei. ***„Atacantul român începe să demonstreze de ce oficialii clubului Sporting au insistat să-și asigure serviciile sale. Marcînd două goluri cu capul în partida cu echipa belgiană, românul a arătat luciditate în momentul concretizării fazelor de atac, ceea ce constituie apanajul marilor atacanți".*** Potrivit „Jornal de Noticias", Bölöni va folosi la Sporting un sistem de joc 4-4-2, cu o linie de atac foarte mobilă, în care se vor evidenția jucătorii Sa Pinto, Joao Pinto și, în special, Marius Niculae.

Marius Niculae a declarat că este multumit de faptul că a marcat două goluri, precizînd, totodată, că o contribuție importantă au avut-o și coechipierii săi, Sa Pinto si Ricardo Quaresma, care i-au pasat în cele două faze. Referitor la jucătorul Aarst, care a purtat negocieri cu Sporting pentru un eventual transfer, „Record" notează că reprezentanții grupării portugheze au avut noroc atunci cînd conducerea clubului Standard Liege a cerut o sumă prea mare pentru transferul norvegianului, ceea ce a favorizat achiziționarea românului Marius Niculae.

Conform cotidianului „A Bola", președintele Consiliului de Administrație al clubului Sporting, Miguel Ribeiro Telles, s-a declarat multumit de evoluția lui Niculae. ***„Sînt foarte mulțumit de randamentul lui Niculae. A marca două goluri unei formații care s-a clasat pe locul trei în campionatul belgian este un lucru remarcabil. S-a demonstat că a meritat să depunem atîtea eforturi pentru a-l achiziționa pe Niculae",*** a afirmat oficialul portughez. ■

JOGO
Sporting soma quatro vitórias em quatro jogos
Niculae não perdoa
Com a marca de Mantorras
Record
EM GRANDE
Niculae
Mantorras demolidor
Barry Town adversário do FC Porto
A BOLA
AVE CÉSAR
BENFICA
MANTORRAS
NICULAE

Marius Niculae se simte la Sporting ca peștele în apă, iar presa lusitană nu mai contenește cu laudele la adresa sa

INTRĂ SUB CULORILE VICEROY
VICEROY
FILTERS
Tutunul dăunează grav sănătății.
25 X
2.500 X
2.500 X
SONY
Kodak PRODUSE
swatch+
ATENȚIE !
DRUM CU PREMII
Una dintre cele două mașini poate fi a ta!
VICEROY
VICEROY

Atenție!

Ai intrat pe un drum cu premii. Trimite, în plic, la **OP 1, CP 9, București,** până pe **12 august 2001,** data poștei, **trei sigle** British American Tobacco decupate de pe oricare din pachetele Viceroy - Full Flavour cartonate sau necartonate și Lights - împreună cu datele tale personale - numele, prenumele, adresa, profesia, data nașterii. De asemenea, trimite și o declarație semnată care să ateste faptul că ai peste 18 ani, ești fumător și ești de acord să primești obiecte promoționale inscripționate cu mărci sau logo-uri de țigarete și cu răspunsul tău la întrebarea **„Câte nuanțe de *roșu* apar pe pachetul de Viceroy Full Flavour?".**

Poți câștiga, la tragerea la sorți din **21 august 2001,** una dintre cele două mașini **BMW Seria 3**, camere video **Sony**, aparate de fotografiat **Kodak** și ceasuri **Swatch**. Mai multe plicuri înseamnă mai multe șanse de câștig!

Nu ai cum să eviți întâlnirea cu premiile Viceroy. Drum bun!

Viceroy info-line: **01-224.24.22** (tarif normal)

1. Această promoție se adresează tuturor consumatorilor, persoane fizice, care au împlinit vârsta de 18 ani până la 17 iunie 2001, cu excepția angajaților companiei British American Tobacco, ai companiilor implicate în organizarea promoției precum și a membrilor familiilor acestora.
2. Participarea la această promoție și încasarea premiului presupun automat acordul câștigătorilor ca numele, adresa și imaginea lor să poată fi făcute publice și folosite în scopuri publicitare.
3. Pentru mai multe detalii participanții pot consulta în presă regulamentul acestei promoții, îl pot comanda la OP 1, CP 400, București sau pot telefona la 01-224.24.22 (tarif normal).

Această promoție se desfășoară în perioada 18 iunie - 21 august 2001.

Directiva Consiliului CE 89/622/CEE:

„Tutunul dăunează grav sănătății"

Liță Dumitru va prelua naționala de juniori

■ *antrenorii care vor pregăti loturile naționale ale României nu vor mai putea activa în același timp și la echipe de club*

Antrenorii care vor pregăti loturile naționale de juniori vor încheia contracte cu Federatiei Române de Fotbal pentru o perioadă de doi ani, a declarat ieri președintele FRF, ***Mircea Sandu. „Cei cinci antrenori principali ai loturilor de juniori vor încheia contracte pe doi ani cu posibilitatea de prelungire, în înțelegeri urmînd să fie trecute clauze prin care să nu-și poată părăsi postul de la FRF pentru unul oferit de vreun club",*** a spus Sandu, care a precizat că acesti tehnicieni nu se vor ocupa numai de pregătirea loturilor, ci și de mentinerea legăturilor cu antrenorii de cluburi și urmărirea antrenamentelor și partidelor echipelor din tară.

Președintele FRF a spus că, în urma discuțiilor avute cu selecționerul ***Gheorghe Hagi,*** s-a decis numirea următorilor antrenori: ***Gheorghe Cristoloveanu*** (principal) și ***Adrian Boingiu*** (secund) pentru lotul juniorilor născuti în 1987, ***Ion Ion*** și ***Iannis Guda*** vor pregăti generația 1986, ***Dan Firițeanu*** și ***Ioan Munteanu*** vor antrena lotul din 1985, ***Vasile Ghiță*** si ***Eduard Vagner*** vor pregăti generatia din 1984, iar ***Dumitru Liță*** cu ***Cornel Vlad*** se vor ocupa de lotul din 1983. Sandu a adăugat că fostii tehnicieni de la echipele de juniori, ***Mitică Manea, Cornel Jurcă*** și ***Mihai Ianovski,*** au anunțat că nu-și pot părăsi echipele de club, asa cum a cerut federatia și au renuntat la postul de la loturile naționale.

„La toate loturile vom avea o gîndire uniformă din punct de vedere tehnic și tactic, toți antrenorii urmînd să aplice instructiuniile pe care Gheorghe Hagi le va da. Astfel, dacă un junior de 15 ani este foarte bun, el va putea trece la grupele mai mari, păstrîndu-și postul și responsabilitățile din teren", a spus președintele FRF. Sandu a mentionat că antrenorii care vor lua loturile de 14 ani le vor pregăti pînă cînd componenții acestora vor împlini 18 ani, după care vor prelua din nouă o echipă de 14 ani. În schimb, Lită Dumitru se va ocupa numai de reprezentativa de 18 ani.

„Sperăm ca prin aceste măsuri să putem să ne îmbunătățim activitatea din cadrul acestor loturi și să obținem nu numai calificări, ci și puncte în fazele finale ale competițiilor internaționale. Nu știu dacă în ultimii zece ani am obținut vreun punct la turneele finale", a spus Sandu. Președintele FRF a precizat că au fost trimise unele documente privind pregătirea copiilor și juniorilor la toate cluburile, lîngă care au fost alăturate și unele constatări ale centrului de medicină sportivă, pentru instruirea antrenorilor. ■

Talon de înscriere

Miss Monitorul

Nume/Prenume ____________
Adresa ____________
____________ Vîrsta ____
Telefon ________ Ocupația ________
Greutate ________ Înălțime ________
Pasiuni ____________
____

Trimite un plic care să conțină o fotografie și talonul de înscriere de mai sus pe adresa OP 10, CP 2090, Iași, 6600 sau depune-l la unul din centrele de Mică Publicitate Monitorul.

Monitorul organizator sponsor Nelmar

PANORAMIC

Szabo nu aleargă la Monte Carlo

Gabriela Szabo nu va participa la cea de-a patra etapă de Golden League, care se va desfășura în această seară pe stadionul „Louis II“ din Monte Carlo. Szabo a ratat șansa de a cîștiga jackpot-ul de 50 de kilograme de aur pus în joc de organizatorii circuitului IAAF Golden League, întrucît nu a ocupat prima poziție în nici una din cele trei etape la care a participat pînă în prezent. Singura atletă română rămasă în cursa pentru cîștigarea jackpot-ului este ***Violeta Beclea Szekely,*** care a cîștigat toate cele trei curse disputate pînă în prezent. Beclea, care va participa azi în proba de 1.500 m din cadrul competiției de la Monte Carlo, mai are nevoie de două victorii pentru a intra în posesia jackpot-ului. La cea de-a patra etapă a circuitului IAAF Golden League vor mai concura atletele române: Ionela Tîrlea, în proba de 400 m garduri și Monica Iagăr-Dinescu, la săritura în înălțime.

Păcurar nu va juca la Dinamo

Conducerea clubului Dinamo a renunțat la achiziționarea atacantului echipei Foresta Suceava, ***Marius Păcurar.*** De asemenea, după meciul de miercuri, cu formația Zamalek, antrenorul ***Ion Marin*** a mai renunțat la mijlocașul ***Valeriu Andronic,*** care se va pregăti cu echipa de tineret și la fundașul ***Ionuț Ilie,*** care s-a accidentat în partida cu gruparea egipteană. Cei trei fotbaliști au fost înlocuiți cu Aldea, Păduret și Coman în lotul echipei Dinamo, care a plecat, ieri, într-un turneu în Iugoslavia.

Neaga este în lotul Stelei pentru Liga Campionilor

Jucătorul ***Adrian Neaga,*** depistat pozitiv la un control antidoping efectuat în urmă cu șase săptămîni, a fost trecut pe lista trimisă de Steaua la UEFA, în vederea disputării partidelor din Liga Campionilor. ***„L-am trecut pe Neaga pe listă pentru că sper să se facă dreptate și să nu fie suspendat deoarece el nu a luat acea substanță în cunoștință de cauză“***, a spus antrenorul echipei militare, ***Victor Pițurcă.*** De asemenea, pe lista trimisă la UEFA se află și numele jucătorului ***Cristian Ciocoiu,*** care, la începutul pregătirilor, i-a cerut voie lui Pițurcă să-și caute altă echipă. ***„Ciocoiu este jucătorul Stelei și poate să se întoarcă oricînd la echipă“***, a spus tehnicianul stelist.

Românii boxează bine la Ottawa

Patru pugiliști români, ***Waldemar Cucereanu, Andrian Nașcu, Ionuț Ion*** și ***Lucian Bute,*** s-au calificat în semifinalele turneului de box din cadrul Jocurilor Francofoniei, care se desfășoară la Ottawa. Waldemar Cucereanu (categoria 54 kg) l-a învins în sferturile de finală, pe ***Claude Makauaka Ikonda*** (Gabon), iar ***Andrian Nașcu*** (cat. 60 kg) a trecut cu 17-6 de ***Issa Ouedraogo*** (Burkina Faso). La categoria 67 kg, ***Ionuț Ion*** s-a calificat în semifinale, după ce l-a învins, cu 13-12, pe francezul ***Karim Bettaibi.*** Lucian Bute (cat. 75 kg) l-a învins în sferturi pe cehul ***Thomas Adamek,*** cu 15-3.

Marocanii sînt mai francofoni ca noi?

Reprezentativa de fotbal tineret a României va întîlni, sîmbătă, pe „Stade Frank-Clair du Parc Lansdowne“ din Ottawa, selecționata similară a Marocului, în sferturile de finală ale celei de-a IV-a ediții a Jocurilor Francofoniei. Selecționata „tricoloră“ s-a clasat pe poziția a doua a grupei A, la egalitate de puncte, dar cu un golaveraj mai slab față de cîștigătoarea acestei serii, reprezentativa Franței. Programul partidelor care se vor disputa în sferturile de finală ale Cupei Francofoniei este: Camerun - Gabon; Canada - Franța; România - Maroc; Egipt - Mali. Semifinalele se vor disputa duminică, în timp ce meciul pentru medaliile de aur va avea loc marți.

„Provincia nu are forța să se bată cu echipele din capitală pentru titlu“

■ *susține antrenorul divizionarei B Extensiv Craiova, Sorin Cîrțu*

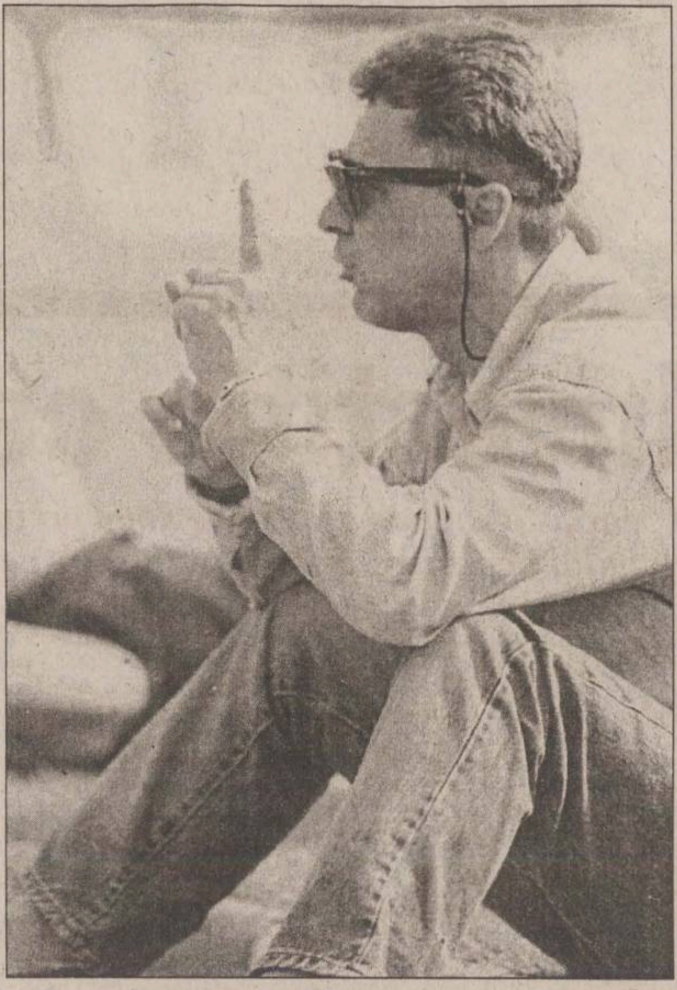

Sorin Cîrțu își dorește promovarea Extensivului în Divizia A

„Extensiv nu este vasalul nimănui“

- Transferul lui Șoavă la Rapid de la Universitatea Craiova a stîrnit multe discuții contradictorii între Extensiv și Universitatea, ținînd cont că jucătorul era în coproprietatea celor două cluburi din Craiova. Cum comentați acest transfer?

- Părerea mea în acest caz ar putea fi subiectiv interpretată, pentru că reprezint o grupare care a fost scoasă în fată negativ de Netoiu, zic eu nemeritat, pentru că Extensiv nu a făcut altceva decît să negocieze cu reprezentantii Rapidului partea de 50% din acest transfer. Noi am fost chemați la tratative dupa ce „U“ Craiova și Rapid s-au înțeles, iar ca să dovedesc acest lucru se poate cerceta contractul la Ligă. Extensiv nu a luat nici un ban, deci nu este nici un interes imediat financiar. Singura problemă pe care am negociat-o a fost ca Rapid să preia exact clauzele pe care le-a avut Universitatea, adică de coproprietate de 50%, de o sumă minimă de transfer de 3 milioane de dolari, Extensivul să participe la eventualele negocieri care ar avea loc între Rapid și o altă formatie din străinătate sau din campionatul intern. Toate acestea au fost clauzele pentru care s-a bătut Extensiv, pentru a evita o eventuala golănie pe care ar încerca să o facă unul sau altul. În rest, vorbe multe și acuze pe nedrept.

- Relațiile între Universitatea și Extensiv par a nu fi cele mai cordiale. Mulți jucători de la Extensiv au luat calea Bucureștiului în principal la Steaua, Mirel Rădoi, Claudiu Răducan...

- Noi producem jucători și îi vindem. Cine are bani îi cumpără. Dacă Universitatea are bani poate cumpăra oricînd jucători de la Extensiv. Puteau să-i cumpere și pe Claudiu Răducan și pe Rădoi. Sigur, supărarea Universității pleacă de la acest lucru, dar noi nu sîntem vasalii nimănui, chiar dacă sîntem din același oraș. Extensiv este un club privat, o societate a economiei de piață, în care fiecare trăiește pe ce produce. Noi încercăm și pînă acum am reusit foarte bine să producem și nu trebuie să supere pe nimeni acest lucru. Extensiv nu are nici o legatură mai specială cu Steaua sau Dinamo, ceea ce cerem noi este ca clubul respectiv să aibă bani. Dacă Răducan și Mirel Rădoi sînt motive de supărare pentru Universitatea, cred că este și „vina“ Stelei, care a avut meritul să le dezvolte calitățile acestor jucători care au ajuns în prim-planul campionatului intern. Acum sperăm ca acești jucători să confirme în competitiile europene. Apoi vine întrebarea, la ceea ce se întîmplă de 3-4 ani la Universitatea Craiova, era în stare să-i scoată în evidentă pe acești jucători?

- Nu doriți să reveniți în „circuitul“ antrenorilor din Divizia A?

- Am avut multe oferte, dar eu am o colaborare cu fratii Mihăilescu, actionarii Extensivului, pe toate planurile și nu mă interesează să plec din Craiova, atît timp cît colaborarea este foarte bună.

- Cum comentați decizia conducerii formației FC Baia Mare de a vinde locul Bacăului?

- Nu este vina lor, este vina celor care le-au permis să facă așa ceva.

„Am greșit cînd am lăsat federația pentru Rapid“

- Antrenorii români nu au cotă internațională. Doar Mircea Lucescu și mai nou Bölöni au ajuns la echipe puternice.

- Ca să reusești în străinătate trebuie să fii sustinut, pentru că nu stii limba, nu ai prieteni. Si antrenorii care au activat afară nu i-au sprijinit pe cei din țară. Exemplu ar fi Mircea Lucescu, el își cheamă secunzi din România, dar nu a promovat pe nimeni. Nu același lucru se întîmplă cu sîrbii, cu cehii, cu polonezii. Reusita în străinătate tine de mai multi factori, nu numai de știința de a antrena, poti să ai o conjunctură favorabilă, sansă și multe altele.

- Ați cucerit titlul de campion ca antrenor cu Universitatea în 1991. De atunci doar formațiile din București au reușit acest lucru. Credeți că este posibil în viitorul apropiat ca o echipă din provincie să cîștige titlul?

- Nu, este foarte dificil ca o echipă din provincie să contracareze forța financiară a Bucurestiului. Ca să faci performantă, trebuie să ai un suport material. Oamenii de afaceri puternici sînt la București și toate afacerile mari se fac acolo. Atunci cînd orașele din provincie vor putea concura cît de cît cu Bucureștiul atunci se va putea scoate capul. Nu poti să faci performantă atîta timp cît vinzi jucătorii la Steaua și Dinamo. Eu nu văd o ieșire din acest impas și tot echipele din București se vor bate pentru titlu. Ar putea fi Craiova, Pitestiul, unde sînt zone productive... Acum în România putem spera doar la o glorie internă, pentru că mai mult de atît nu se poate.

- În urmă cu ceva timp ați avut o ofertă de a antrena FC Brașov. De ce nu s-au finalizat discuțiile?

- Nu ne-am înteles la bani. Eu sînt un antrenor care are un anumit plafon, unul pentru Craiova, unul pentru afară. Eu sînt prieten cu Paul Enache, el a insistat atunci, dar nu avea forta financiară ca să poată să-mi acopere mie cerintele.

- Care a fost cea mai mare satisfacție a dumneavoastră ca antrenor?

- Indiscutabil, cîștigarea campionatului și a Cupei cu Universitatea Craiova în 1991. Apoi perioada în care am lucrat la federație, ca antrenor al echipei de tineret, în care am cunoscut multe satisfacții, am promovat multi jucători care acum nu mă dezamăgesc. Este vorba de un Adrian Ilie, un Filipescu, Radu Niculescu sau Papură.

- Dar cea mai mare dezamăgire în această meserie?

- Am gresit atunci cînd am plecat de la federație și am ales Rapidul. Apoi, perioada în care am antrenat în Grecia, care a fost plină de ghinion, am reușit să construiesc o echipă care juca foarte frumos, în schimb rata foarte mult. A fost dezamăgitor. **(Adi MARICA)**

Afară cu marele Phil!

■ *în inferioritate numerică, Brazilia s-a calificat, totuși, în sferturile „Copei America“*

Echipa natională a Braziliei a învins cu scorul de 3-1 reprezentativa Paraguay-ului în ultimul tur al grupei B a „Copei America“, reusind calificarea în sferturile de finală ale acestei grupe, chiar prin ocuparea primului loc. Brazilienii renuntaseră la traditionalul lor echipament „auriverde“ cu care au fost învinsi în primul meci de către Mexic. În cea de-a doua partidă, ei s-au îmbrăcat în albastru și au învins cu 1-0. Spre surprinderea tuturor comentatorilor prezenti la Cali, fotbalistii „cariocas“ au revenit la vechiul lor echipament, ceea ce nu i-a împiedicat să învingă cel mai puternic adversar din grupă. De altfel, Braziliei îi era suficient un simplu meci egal pentru calificare, dar în min. 11, ei păreau mai aproape de eliminare, cînd Alvarenga a transformat un penalty pentru paraguayeni. Deși au controlat total jocul și au avut două bare în prima repriză, fotbaliștii brazilieni nu au reusit să-l învingă pe portarul Tavarelli și gluma dădea semne de îngroșare, cînd fundașul Roque Junior a primit cel de-al doilea cartonaș galben, fiind eliminat. Era min. 55, dar, cinci minute mai tîrziu, Alex a adus egalarea. Cînd nimeni nu mai credea, în minutele de prelungire „cariocas“ au înscris de două ori prin fundașul Belletti și omul meciului, Denilson, cîștigînd cu mari emotii derbiul grupei. Antrenorul Luiz Felipe Scolari, cunoscut sub porecla de „marele Phil“ s-a dedat la gesturi ireverentioase la adresa arbitrului si a fost eliminat. Show-ul lui Scolari nu s-a încheiat, el rămînînd pe scările care duceau la vestiare și gesticulînd ori de cîte ori arbitrii se întorceau spre el. Antrenorul secund, Flavio Murtosa, i-a luat locul pe bancă, dar a fost, curînd și el trimis în tribune. Cel de-al patrulea eliminat al acestui meci cu năbădăi a fost fundașul paraguayan Caniza, care a lovit un adversar fără minge.

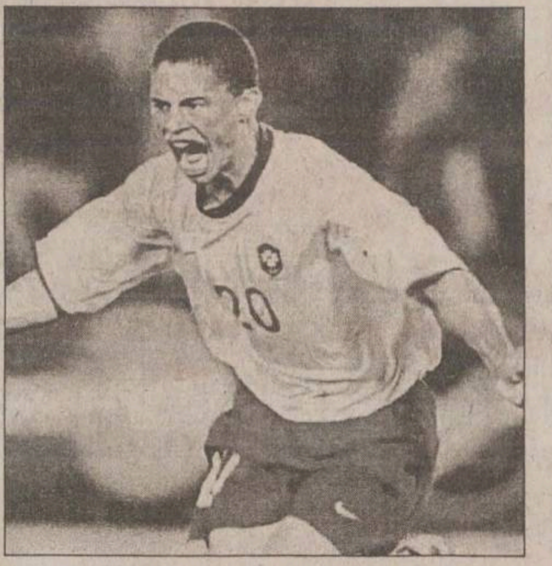

Alex a marcat unul din golurile brazilienilor

„Este o batjocură să ai un asemenea arbitraj“, a declarat Scolari, după meci. ***„Am jucat în zece oameni, contra a 12, ba chiar 13 adversari“.***

Echipa Paraguay-ului a ratat calificarea, clasîndu-se pe ultimul loc, deoarece, în celălalt meci, Peru a învins Mexicul cu 1-0, prin golul marcat în min. 48, de Holsen. Nici aici nu au lipsit incidentele, în min. 62, mexicanul Borgetti și peruanul Muchotrigo văzînd cartonașul roșu pentru lovire reciprocă. Brazilia a acumulat 6 puncte, urmată de Mexic și Peru, cu cîte patru, Paraguay rămînînd cu două puncte. Clasată a treia în grupa A, reprezentativa Ecuadorului va trebui să aștepte rezultatele din grupa C, pentru a ști dacă s-a calificat. **(GIN)**

Balcaniada juniorilor se joacă la Bacău și Onești

Campionatul Balcanic de juniori sub 17 ani se va desfășura, în perioada 30 iulie - 5 august, la Bacău și Onești, a declarat ieri secretarul general adjunct al Federatiei Române de Fotbal, Nicolae Pantea. Echipele participante vor fi împărtite în două grupe. Grupa A, ale cărei meciuri se vor desfășura la Bacău, va fi formată din reprezentativele Iugoslaviei, Turciei, Albaniei și României, iar grupa B, care se va desfășura la Onești, cuprinde selectionatele Greciei, Bulgariei, Macedoniei si România B. ***„Deoarece sîntem numai șapte țări balcanice, țara gazdă se înscrie, de obicei, cu două reprezentante, dar partidele echipei a doua nu vor fi luate în considerare“***, a spus Pantea, care a adăugat că fiecare delegație va fi formată din 25 de persoane și un arbitru international. Secretarul general adjunct al FRF a mentionat că la competiție vor oficia sase arbitri de centru din străinătate și trei din România, plus încă alti 14 arbitri români asistenți.

Echipa României va juca pe 31 iulie cu Albania, pe 1 august cu Turcia și pe 3 august cu Iugoslavia. În finala mică se vor întîlni echipele de pe locul 2 în grupă, iar în finala mare, pe 4 august, vor juca învingătoarele celor două grupe. Presedintele FRF, Mircea Sandu, a precizat că desemnarea orașului Bacău pentru găzduirea Balcaniadei nu are nici o legătură cu faptul că FCM Bacău și-a păstrat locul în Divizia A. ***„Organizarea acestei competiții a început din luna martie, iar primarul municipiului Bacău, Dumitru Sechelariu, a sprijinit foarte mult acest proiect“***, a spus Sandu.

Reprezentativa de juniori sub 19 ani a României va disputa partidele pentru calificarea la Campionatul European pe stadionul din Complexul Sportiv National „Lia Manoliu“, a declarat. ***„Am discutat cu secretarul de stat pe probleme de sport în Ministerul Tineretului și Sportului, Nicolae Mărășescu, care și-a dat acordul să disputăm partidele pe stadionul Național Lia Manoliu și să cazăm echipele oaspete la hotelul Sport“***, a spus Pantea. Secretarul general adjunct al FRF a precizat că, deși partea română o dorit, din motive financiare, organizarea unui mini-turneu pentru aceste meciuri preliminari, celelalte echipe participante au solicitat disputarea de partide tur - retur. Programul selectionatei naționale sub 19 ani este următorul: România - Belgia (26 septembrie), Israel - România (3 octombrie), Iugoslavia - România (10 octombrie), România - Iugoslavia (17 octombrie), România - Israel (14 noiembrie) și Belgia - România (21 noiembrie). Lotul de juniori sub 16 ani al României va participa, în perioada 14-18 octombrie, la un mini-turneu, care va avea loc în Bulgaria, contînd pentru calificarea la turneul final al Campionatului European. Selectionata română se află în grupă cu reprezentativele similare ale Bulgariei, Greciei și Franței. ■

Segen Yalcin - Superstar!

■ *aceasta este părerea mijlocașului turc despre el însuși, după ce Lucescu nu l-a înscris în lotul lui Galatasaray pentru meciurile preliminarii ale Ligii Campionilor*

Deși a insistat foarte mult pentru readucerea la Galatasaray a tumultuosului Sergen Yalcin, antrenoul Mircea Lucescu a spus că nu-l va folosi pe acesta în meciurile din turul II preliminar al Ligii Campionilor, pentru că „ nu este încă pregătit“. Loturile echipelor pentru această fază trebuie trimise la UEFA pînă cel tîrziu pe 20 iulie și Lucescu nu crede că, după un an de împrumut la Trabzonspor, Sergen va putea juca în prima echipă într-un meci important. ***„Aceste meciuri sînt foarte importante pentru noi, deoarece trebuie neapărat să trecem de tururile preliminarii și să jucăm grupele. De aceea, trebuie să aleg cea mai bună echipă. Sergen mai are de lucrat mult pînă să intre în echipe, dar eu cred că, dacă vom intra în grupe, el va putea juca“***, a declarat Lucescu.

Aceste cuvinte l-au mîniat rău pe „copilul teribil“ al fotbalului turc, ca și o altă declaratie anterioară a antrenorului român, prin care a spus că întoarcerea la Galata înseamnă ultima șansă a lui Sergen de a juca în fotbalul mare. Binecunoscut prin viata sa dezordonată și escapadele lui nocturne Sergen crede că ***„Lucescu, fiind de un an în Turcia, nu-mi cunoaște adevăratele calități. Îi voi arăta ce fel de jucător sînt. Îmi trebuie puțin timp, e adevărat, dar înainte de a-și da cu părerea despre mine, Lucescu ar trebui să arunce o privire în cartea recordurilor și să vadă cîteva meciuri de-ale mele. Știu că asta e ultima mea șansă, dar mai știu că sînt un superstar.“***

În altă ordine de idei, în urma eșecului transferului său la Marseille, brazilianul Jardel ar putea fi cooptat în lotul echipei pentru partidele din tururile preliminare, în acest timp, un functionar al Galatei fiind plecat în Columbia, la „Copa America“ pentru a purta discutii cu jucătorul. ■

Montgomery? Nu mi-e frică de el

■ *Maurice Greene, recordmanul mondial la 100 m, crede că nu are adversar la Mondialele de la Edmonton*

La concursul atletic de „Golden League“ de săptămîna trecută, disputat la Oslo, americanul Tim Montgomery, ajutat de un vînt ajutător la limita admisibilă (2 m/s) a realizat cea de-a doua performanță mondială a tuturor timpurilor pe 100 m, reușind să parcurgă linia dreaptă în 9,84 s și, în același timp, să arunce mănușa recordmanului mondial ***Maurice Greene*** *(foto dreapta)*, pînă acum, considerat fără adversari printre contemporani. Cum Greene nu a fost prezent la concursul din capitala Norvegiei, este interesant de văzut ce crede acesta despre compatriotul său. ***„Montgomery? N-are cum să mă bată și nu mi-e teamă de el. La vîntul care l-a avut, doar să-mi bată recordul m-ar fi făcut să-mi îndrept atenția asupra lui. M-am uitat pe listele tuturor timpilor înregistrați în istorie și aș fi spus OK, dacă l-aș fi văzut pe Tim acolo, în afară de acest 9,84. Cum nu e, n-am de ce să-mi fac probleme în legătură cu el. Oricum, toți spun că dacă eram și eu la Oslo, aș fi bătut recordul mondial. Poate aș fi alergat 9,75, nu se știe niciodată. Cînd alerg eu, o cursă e total diferită. Cine poate ști dacă Tim își va reedita performanța? Chiar și la 100 m, contează cu cine alergi într-o cursă. Altfel alergi cînd te bați cu Greene, și altfel cînd concurezi cu X sau cu Y. Presiunea psihologică diferă esențial de la o cursă la alta!“***

Indiferent de răutățile lui Greene, trebuie spus că, totusi, la Oslo, Montgomery l-a învins pe cel de-al doilea sprinter al lumii, Ato Boldon, partenerul de antrenament și prietenul lui Maurice. O confruntare directă ar fi putut avea loc duminică, în Anglia,

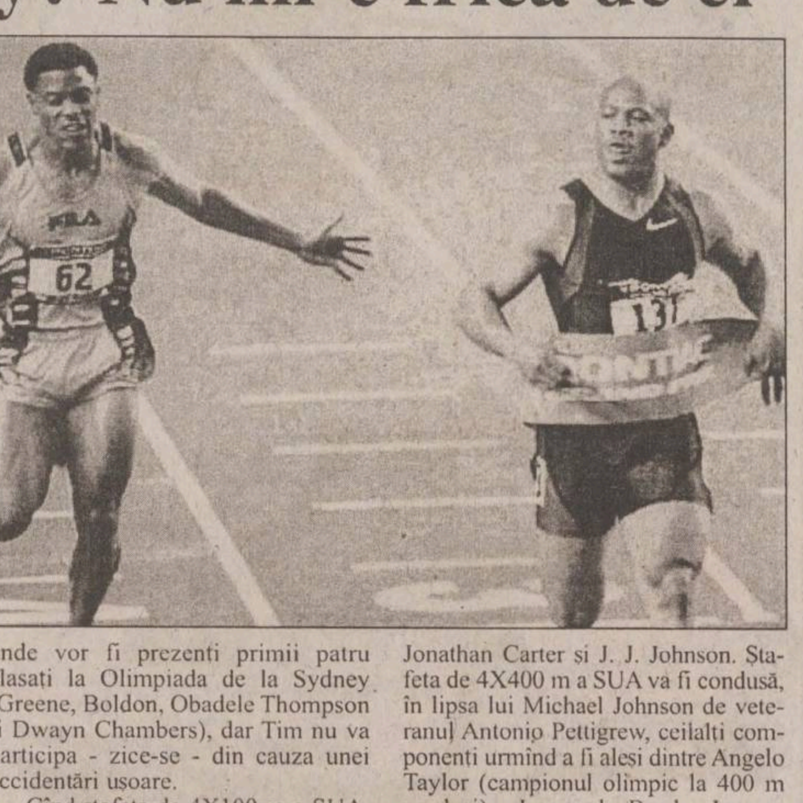

unde vor fi prezenti primii patru clasați la Olimpiada de la Sydney (Greene, Boldon, Obadele Thompson și Dwayn Chambers), dar Tim nu va participa - zice-se - din cauza unei accidentări ușoare.

Cînd ștafeta de 4X100 m a SUA, compusă din Greene, Drummond, Brian Lewis și Bernard Williams, a cîștigat titlul olimpic la Sydney, multi au criticat sărbătorirea cam exuberantă a evenimentului de către cei patru sprinteri yankei. Greene consideră că, această bucurie a fost firească deoarece cei patru nu au alergat niciodată împreună. ***„Ne scuzați dacă am ofensat pe cineva cu manifestarea noastră, dar se pune întrebarea dacă o vom repeta în cazul cînd ștafeta va cîștiga și la mondialele de la Edmonton. N-aș putea spune că nu!“.***

Dintre componentii ștafetei americane de la Sydney, doar Greene și Williams vor face parte din echipa pentru Edmonton, alături de Montgomery. Cel de-al patrulea component va fi ales dintre Dennis Mitchell, Curtis Johnson, Shawn Crawford, Jonathan Carter și J. J. Johnson. Ștafeta de 4X400 m a SUA va fi condusă, în lipsa lui Michael Johnson de veteranul Antonio Pettigrew, ceilalți componenți urmînd a fi aleși dintre Angelo Taylor (campionul olimpic la 400 m garduri), Leonard Byrd, Jerome Young, Derrick Brew, Andrew Pierce, Thomas Gerding și Geno White.

■ în cadrul unui concurs desfășurat la Cottbus (Germania), fostul campion olimpic la aruncarea ciocanului din 1996, ungurul Balazs Kiss, și-a făcut reintrarea „în mînă“ cu o aruncare de 81,36 m, cel mai bun rezultat al său din ultimii trei ani. După ce cariera i-a fost întreruptă de o ruptură de ligamente, Kiss intră în lupta pentru titularizare în echipa maghiară, acolo unde concurenta este infernală la această probă. O altă învingătoare de la Atlanta, germana Astrid Kumbernuss, a cîștigat aruncarea greutătii cu 19,58 m, iar campionul olimpic de la Sydney la prăjină, Nick Hysong, s-a impus cu 5,75 m. Fosta reprezentantă a României, Alina Astafei, a cîștigat săritura în înăltime, cu 1,88 m. ■

Învins de aerul condiționat

■ *Alexander Popov nu participă la Mondialele de natație, deoarece a făcut amigdalită*

Peggy Buchse a cîștigat cursa de 10 kilometri în ape deschise, din cadrul Campionatelor Mondiale de natatie de la Fukuoka (Japonia). Înotătoarea din Germania, medaliată cu argint luni, în proba de 5 kilometri, a ajuns prima la finiș în cursa de la Momochihama Beach, fiind cronometrată în două ore, 17 minute și 32 de secunde. Pe locurile următoare au sosit Irina Abisova din Rusia și Edith Van Dijk, olandeza care a condus cursa în cea mai mare parte a acesteia. Evgheni Bezruchenko, medaliatul cu argint de la 5 km, a cîștigat cursa masculină de 10 km. Rusul, cronometrat în două ore, un minut si 4 secunde a obtinut un timp mai bun cu doar două secunde (!) decît cel al compatriotului său, Vladimir Diatsin, iar al treilea s-a clasat italianul Fabio Venturini.

Miya Tachibina și Miho Takeda se află pe primul loc în proba de duet, înaintea finalei de înot sincron, la Mondialele de la Fukuoka. Cele două sportive japoneze au fost notate cu patru note maxime, 10, la meritul artistic, în programul liber din preliminarii, încheind cu un total de 98,650 puncte. Pe locurile urmatoare se situează duetul rus Anastasia Davidova - Anastassia Ermakova, cu 98,476 puncte și canadiencele Clair Carvers-Dias și Fanny Letourneau, cu 96,660 puncte.

Rusia conduce după preliminariile probei pe echipe, campioanele olimpice en-titre acumulînd 98,569 puncte, fiind urmate de echipele Japoniei (98,169 p) și Canadei (97,193 p). Aceasta este, de altfel, ordinea în care cele trei echipe s-au clasat pe podiumul olimpic al competiției de la Sydney.

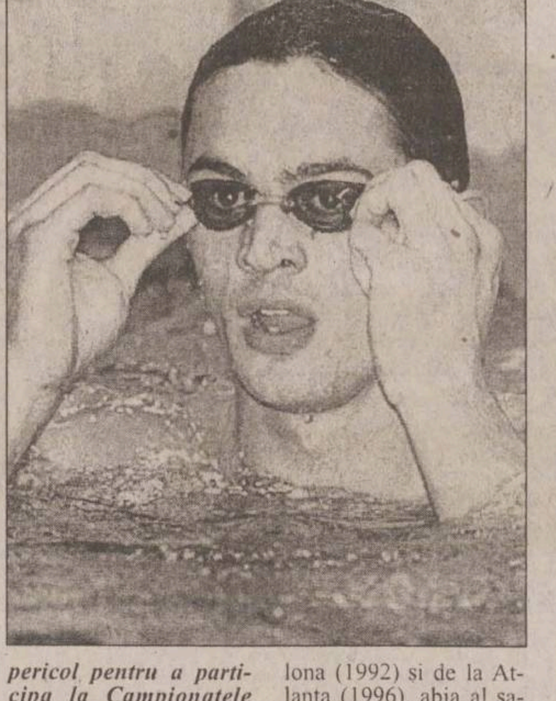

Înotătorul rus ***Alexander Popov*** **(foto)** a confirmat ieri că nu va participa la Campionatele Mondiale de natație de la Fukuoka. Fostul campion mondial al sutei de metri liber, la Perth, în 1998, are amigdalită și este internat într-un spital din Moscova. Potrivit unei jurnaliste ruse prezente la Fukuoka, înotătorul rus a declarat că a răcit din cauza instalatiei de aer conditionat din hotelul „Mezdunardnaia“, din Moscova, unde s-a desfășurat sesiunea extraordinară a Comitetului International Olimpic, la care a participat și el în calitate de membru. ***„Antrenorul meu, Ghenadi Turețki, mi-a spus că nu merită să-mi pun sănătatea în pericol pentru a participa la Campionatele Mondiale“***, i-ar fi declarat Popov jurnalistei ruse. Alexander Popov, de patru ori campion olimpic în probele de 50 și 100 m liber la Jocurile Olimpice de la Barcelona (1992) și de la Atlanta (1996), abia al șaselea în finala olimpică la 50 m liber de la Sydney, își revenise în acest sezon, cînd fusese cronometrat cu cel mai bun timp al anului, 22 de secunde și 91 de sutimi. ■

„Ideea că blondele sînt proaste este o convenție socială“

■ *susține sociologul Nicu Gavriluță, cadru didactic la Universitatea „Al.I. Cuza“* ■ *citiți un articol despre ce cred blondele din Iași despre bancurile cu blonde* ■

Dacă cei mai mulți dintre bărbați întorc capul atunci cînd văd o blondă pe stradă, în reclamele difuzate în ultimele luni pe posturile de radio și televiziune au început să fie ridiculizate. Mitul femeii blonde și fără minte, susținut de nenumăratele bancuri ce o au ca personaj principal, a fost astfel consolidat. Blondele care au umor le-au tratat însă ca pe niște glume oarecare, iar celelalte nu au ajuns să-și schimbe culoarea părului, ambele grupuri știind probabil că oricum „bărbatii preferă blondele“. Consiliul Național al Audiovizualului (CNA) s-a autosesizat totuși, și săptămîna trecută a dat un avertisment firmelor au produs aceste reclame.

Irina Păcurariu gustă din plin bancurile cu blonde

Dacă CNA și-a manifestat dezaprobarea față de reclamele cu blonde care ***„ating demnitatea acestui grup de persoane prin sugerarea ideii unei inteligențe reduse a membrelor ei“***, o cunoscută realizatoare de televiziune, blondă firește, le gustă copios. Este vorba de ***Irina Păcurariu***, de la TVR Iași, pentru care reclamele vizate de CNA sînt printre cele mai hazoase. Departe de a-i trece prin gînd să-și schimbe culoarea părului din acest motiv, Irina Păcurariu crede că a se simți ofensată de aceste bancuri și reclame ar fi dovada că este o „blondă adevărată“, adică proastă. Ca și bancurile cu moldoveni, olteni sau ardeleni, în care se scot în evidentă trăsăturile negative și care stîrnesc rîsul, bancurile cu blonde n-ar trebui să supere prea mult, crede Irina. Ele există, și cu asta basta. Decît să rîdă alții de tine și să te simți prost, mai bine rîzi și tu cu ei de alte blonde. Aceasta este atitudinea majorității ieșencelor blonde, natural sau oxigenate. ***„Este într-adevăr o campanie importantă care vizează blondele, dar nu mă deranjează . Asta pentru că în general nu mă interesează reclamele; le ignor“,*** mărturisește ***Carmen Grădeanu,*** consilier local cu părul blond natural, și creț pe deasupra. Deranjată de bancurile și reclamele cu blonde care țin capul de afiș în ultima vreme nu este nici ***Cristina Nichita,*** patroana casei de modă „Nikky Fashion“. Blondă-închis la origine si oxigenată pînă acum o lună, Cristina Nichita și-a aplicat recent pe păr o vopsea Revlon-maron. Schimbarea culorii părului în plină campanie cu blondele cu minte nu tocmai sclipitoare nu este decît o coincidentă, sustine Cristina: ***„Sînt adesea întrebată dacă mi-am schimbat culoarea pentru că m-am săturat de reclamele cu blonde, dar răspunsul este acela că am vrut ceva cît mai natural“***, spune Cristina Nichita. Chiar dacă se amuză cînd vede aceste reclame sau ascultă bancuri cu blonde și nu se simte lezată, Cristina mărturisește că acestea o țin totuși în gardă: ***„În grupul de prieteni cu care ies, aproape nu există ocazie să nu se spună un banc cu blonde. Atunci sînt întrebată: «Te simți lezată?». Trebuie să fii în gardă“.***

Irina Păcurariu crede că a se simți ofensată de aceste bancuri și reclame ar fi dovada că este o „blondă adevărată“, adică proastă

Blonda Daniela Onuțu: „Deșteptăciunea nu depinde de culoarea părului“

Deși nu este blondă natural, purtătoarea de cuvînt a Poliției ieșene, ***Daniela Onuțu***, nu se arată la fel de tolerantă față de reclamele cu blonde, cu atît mai mult, sustine ea, cu cît acestea sînt și prost realizate: ***„Nu sînt niște reclame nemaipomenite. Și apoi există persoane blonde foarte deștepte și persoane brunete foarte proaste. Deșteptăciunea nu depinde de culoarea părului“***, spune Daniela Onuțu. Aceasta spune că nu s-a simțit niciodată jenată ascultînd sau văzînd aceste reclame fată de prieteni deoarece ***„toți știu cum sînt“***. Fără menajamente, Daniela Onuțu spune totuși că aceste reclame sînt expresia unei discriminări, precum cea care se practică în bancurile cu moldoveni, olteni, etc.: ***„Nu sînt de acord nici cu acestea deoarece nu caracterizează atît de bine aceste categorii“***, spune Daniela Onutu. ***„Nu cred că ar trebui neapărat interzise deoarece societatea noastră este foarte sensibilă la acest lucru. Cred că pe piață se vor autoelimina, așa cum s-a întîmplat și cu manelele. Atît timp cît s-a vrut interzicerea lor, au avut o ascensiune“***, adaugă Daniela Onuțu.

Cum au apărut bancurile cu blonde?

Cum s-a format totuși această mitologie a femeii blonde și proaste? Unii cred că ar putea fi născută din invidia non-blondelor. ***„Este vorba de o idee preconcepută, care are la origine brunetele“***, spune Carmen Grădeanu. Dimpotrivă, există și opinii conform cărora bancurile și reclamele cu blonde ar putea fi concepute de bărbați: ***„Persoanele pot fi deștepte, de inteligență medie sau neinteligente. Cred că cei care concep aceste reclame sînt bărbații ce au avut de-a face cu multe femei din această ultimă categorie“***, este de părere Daniela Onuțu. Un alt punct de vedere are Irina Păcurariu: ***„Cred că este o problemă a complexaților care au dorit niște struguri și n-au ajuns la ei“***, spune realizatoarea de la TVR Iași.

Blondele sînt la mare preț în spațiul german, nordic și islamic

„Ideea că blondele sînt proaste este o convenție socială“, crede însă sociologul ***Nicu Gavriluță,*** lector la Facultatea de Filosofie a Universității „Al.I. Cuza“. Această mentalitate comună se bazează pe asocierea frumusetii cu femeile blonde și pe ideea că cine este frumos nu poate fi în același timp și deștept. Dar valorizarea femeii blonde, așa cum sustine Nicu Gavriluță, diferă de la un spatiu cultural la altul: ***„Femeia blondă este prețuită în spațiul german și în țările nordice, dar și în spațiul islamic“***, explică sociologul Nicu Gavriluță. Chiar dacă și aici bărbații preferă mai mult blondele, România se situează totuși la antipod față de aceste culturi. Dovadă sînt reclamele în care promovarea produselor se face atrăgînd atenția asupra prostiei blondelor. Dacă acestea nu sînt valorizate negativ în reclame, atunci au mai putine șanse să apară în spoturi publicitare: ***„Conform unui studiu realizat de sociologul Vasile Dîncu, în reclamele la parfumuri, de exemplu, blondele apar în proporție de doar 21%, spre deosebire de brunete, care apar în proporție de 40,5%“***, spune Nicu Gavriluță. **(Mirela CORLĂȚAN)**

Șefii Iașului nici usturoi n-au mîncat, nici gura nu le miroase

■ *cu toții afirmă că nu și-au înșelat niciodată nevestele, ba mai mult, nici nu au fost tentați să o facă* ■ *„Relațiile cu studentele au fost doar profesionale“, afirmă subprefectul Soroceanu* ■ *„Niciodată nu vorbesc despre femei și nu consider că acesta este un subiect care să-mi capteze atenția“, spune primarul Simirad* ■

Dacă ceea ce mărturisesc ei înșiși este adevărat, s-ar putea spune că șefii Iașului sînt cei mai buni soți din lume. Pentru fiecare dintre ei, actuala soție este marea iubire a vieții. Cu toții declară sus și tare că singura legătură sentimentală cu adevărat serioasă a fost cea cu actuala parteneră de viață. Nici unul dintre ei nu spune că și-ar fi înșelat vreodată soția. Nici măcar tentația nu ar fi existat vreodată, nici chiar atunci cînd în jurul capului familiei roiau fetele tinere.

Pentru subprefectul ***Valentin Soroceanu,*** cei 28 de ani de căsnicie au însemnat un lung șir de ani senini. Secretul unei căsnicii fericite constă, în opinia subprefectului, în respectul reciproc. ***„Am considerat întotdeauna că femeia este adevăratul șef al familiei, iar soția mea a fost întotdeauna de acord cu această idee. De fapt, ca om nu pot să nu respect femeia, și poate de aceea nu am avut probleme conjugale“,*** a spus Soroceanu. Subprefectul și-a recunoscut doar o singură idilă, și aceea cu mult înainte de a-și cunoaste sotia de acum. ***„Am mai avut o dragoste, în primul an de facultate. Nu a durat decît un an pentru că nu am putut să comunicăm unul cu celălalt așa cum ar fi trebuit“,*** și-a amintit Soroceanu. Subprefectul sústine că niciodată nu a fost tentat să-și înșele sotia deși ocaziile nu i-au lipsit. Conferentiar universitar în viata de zi cu zi, Soroceanu a fost tot timpul în mijlocul studentelor. ***„Se vorbește mult, într-adevăr de relațiile profesor-studente, dar la mine nu a fost cazul. Profesorul e profesor, iar studenta - studentă. Nu am apropiat niciodată aceste două chestiuni, iar relațiile au rămas în cadru strict profesional“,*** a încheiat Soroceanu.

Secretarul general al Prefecturii, ***Tudor Leonte,*** gîndește aproape între aceleași coordonate ca și colegul său de partid. Aflat la a doua căsătorie, Leonte se declară omul datoriei și al fidelității conjugale. ***„Chiar presupunînd că aș fi avut intenția să-mi înșel soția, nu aș fi avut cum. Am fost și sînt un om foarte ocupat și nici nu m-au interesat aventurile. Nu te căsătorești cu o femeie decît dacă o iubești și vrei să-i rămîi credincios“***, spune Leonte. Pentru secretarul Prefecturii, divortul de prima sotie, după 30 de ani de căsnicie, a fost doar un accident, fără urmări grave. Clasica nepotrivire de caracter a functionat și în cazul avocatului Leonte. ***„Nu a fost plăcut, bineînțeles, dar căsnicia noastră nu mai mergea. Oricum, a fost o despărțire amiabilă, ca între prieteni“***, a precizat Leonte.

Dacă subprefectul și secretarul Prefecturii au vorbit doar de relatii stabile si conventionale, tineretea vicepreședintelui Consiliului Judetean (CJ), ***Mihai Popescu,*** a fost ceva mai zbuciumată. Fără a se considera un Don Juan, Popescu a admis că nu a fost chiar un înger pînă a se însura. ***„Am fost o fire mai retrasă, dar nici nu pot spune că nu m-a interesat partea feminină. Ca oricine, am mai avut cîteva prietene în tinerețe, dar au fost fie copilării din liceu, fie relații nesemnificative ca durată“***, a spus Popescu. Prudenta a fost în tinerețe un adevărat crez pentru Popescu. Vicepreședintele CJ și-a amintit însă ironic de alții care n-au fost la fel de grijulii. ***„Pe cînd lucram la Dănești, în județul Vaslui, inginerul șef de la fermă s-a încurcat cu telefonista din comună. Urmările au fost serioase, și a trebuit să o ia de soție. E drept că sînt în continuare împreună, dar eu nu am vrut să risc ca fostul meu șef“,*** și-a amintit Popescu. După propria-i mărturisire, sotia sa actuală l-a cumintit definitiv. La 28 de ani, Popescu a renuntat la burlăcie și s-a asezat la casa lui.

Dacă șefii judetului și-au amintit fără complexe de trecut, primarul ***Constantin Simirad*** a refuzat să vorbească despre prietenele pe care le-a avut în tinerete. El a considerat că subiectul tine strict de viata personală. ***„Niciodată nu vorbesc despre femei și nu consider că acesta este un subiect care să-mi capteze atenția. Am o soție unică, și cu asta am încheiat discuția“***, a spus Simirad.

Pentru viceprimarul ***Vasile Munteanu,*** depănarea amintirilor din tinerete a reprezentat o adevărată desfătare. Chiar dacă nici el nu a recunoscut că ar fi fost un crai, Munteanu a lăsat să se înteleagă că nici nu a dus lipsă de prietene. ***„Din clasa a zecea și pînă în facultate am avut întotdeauna pe cineva alături. Nu mi-a plăcut niciodată să fiu singur; urăsc singurătatea“***, a explicat viceprimarul. Arma secretă a lui Munteanu în relațiile cu sexul opus a fost dansul. Le-a cunoscut pe cele două prietene din liceu la dans, iar sotia și-a cucerit-o tot la un bal. ***„Am dansat, am condus-o acasă și am rămas prieteni. La sfîrșitul facultății ne-am căsătorit și sîntem împreună de 31 de ani“***, a încheiat concis Munteanu. **(A.Z., B.P.)**

Concert rock în ploaie la redeschiderea Teatrului de Vară

După ce a stat mai bine de 10 ani în paragină, Teatrul de Vară a fost redeschis miercuri, 18 iulie. „Inaugurarea“ a fost făcută de ***Ștefan Bănică jr.*** care, împreună cu trupa sa „Rock'n'roll Band“, a ridicat tribunele în picioare. Și aceasta, chiar dacă a plouat torențial în cea de-a doua jumătate a spectacolului. Nimeni dintre cei aproximativ 400 de spectatori nu a părăsit tribunele teatrului, cu excepția celor care au venit împreună cu copiii. Aceștia s-au retras sub corturile amenajate la intrare, ascultînd în continuare recitalul lui Ștefan Bănică. Atmosfera a fost tot timpul încinsă, tinerii, dar și oamenii între două vîrste, cîntînd și dansînd pe șlagărele actorului-cîntăreț. „Mi-e dor de ochii tăi“, „Rodica“, „Fata cu ochii de mărgean“, „S-o crezi tu“, dar și „Pretty Woman“, au fost doar o parte din melodiile care au sensibilizat publicul. ***„A fost o atmosferă extraordinară. Chiar dacă a plouat, am simțit tot timpul publicul alături de cei de pe scenă. Pentru un actor este cea mai mare fericire să vadă un teatru redeschis, cînd peste tot în țară scena se zbate ca să supraviețuiască“,*** a spus actorul ***Ștefan Iordache.***

Puține dintre oficialitățile Iașului au tinut să fie prezente la redeschiderea Teatrului de Vară. Subprefectul ***Valentin Soroceanu*** și consilierii locali ***Mihai Mititiuc*** și ***Vasile Grecu*** au fost singurii reprezentanți ai administratiei. De la Primărie nu a venit nimeni, deși organizatorii au trimis invitații pentru toți șefii și întreg Consiliul Local. Printre spectatori puteau fi observați, în schimb, actorii Ștefan Iordache și ***Florina Cercel,*** care și ei s-au retras sub cort atunci cînd a început ploaia. Actrița ***Roxana Păun-Trifan,*** managerul trupei de teatru „Tudor Popescu“, a fost sufletul redeschiderii Teatrului de Vară. Roxana Păun a reușit să convingă mai multi oameni de afaceri din Iași să contribuie la reamenajarea

Ștefan Bănică jr. a concertat miercuri seară în fața a 400 de ieșeni

tribunelor si scenei. ***„Marele nostru noroc a fost că am avut sprijin din partea unor oameni cu firme puternice din Iași și din județ. Sperăm ca, pe parcursul verii, să ni se alăture și alți oameni de afaceri pentru a putea susține programul permanent pe care vrem să-l aibă Teatrul de Vară“***, a declarat actrița. După grupul de spectacole de săptămîna viitoare, intenția organizatorilor este de a asigura un program permanent, care să includă săptămînal concerte, concursuri, prezentări de modă, piese de teatru, iar zilnic, cinematograf de noapte și terasă nonstop în incinta Teatrului. **(B.P., A.Z.)**

Ultima bucătăreasă de lux a Iașului

■ în calitate de maestru de ceremonii al Primăriei, Mariana Rotariu i-a ospătat pe Regele Mihai, președinții Iliescu și Constantinescu, Mitropolitul Moldovei și Bucovinei și pe ambasadorul SUA în România ■ în prezent, ea este director al Restaurantului Ciric-Ciupercă ■

Indiferent de opulenta meniurilor și a bucatelor puse pe masă la un ospăț regesc ori organizat din cutia milei pentru muritorii de rînd, acestea nu au gust dacă nu sînt preparate, aranjate și combinate de un artist în arta gastronomică. Banala legumă, ori un un mușchi de vită, capătă aspecte și calități miraculoase dacă mîna care le modelează le oferă, pe lîngă calitătile lor nutritive, un aspect „comercial“, ridicat la rang de artă. Precum eclipsa de soare, maestrii în arta culinară sînt rari, ba chiar pe cale de dispariție. În Iasi, stindardul bucătăriei de protocol zero îl mai flutură doar ***Mariana Rotariu***, de peste 20 de ani în slujba celor cu gusturi rafinate. ***„Arta culinară este la fel ca oricare altă artă, numai că plăcerile gravitează undeva în jurul păcatului. Eu consider bucătăria ca pe o sală de operație dotată cu toate ustensilele necesare chirurgiei“***, afirmă Mariana Rotariu, ale cărei meniuri, în conceptie proprie, includ fel de fel de combinatii sofisticate de legume și carne. Salivezi precum cîinele lui Pavlov cînd ți se flutură prin fata ochilor un platou de ficăței gratinați împachetati cu bacon, ori te repezi precum un rechin flămînd dacă în farfurie îți face cu ochiul un șalău împănat cu fructe de mare și sos englezesc. „Poftă bună!“, este un îndemn pe care nu-l mai aștepti cînd protocolul este organizat de maestra de ceremonii Mariana Rotariu, ale cărei protocoale culinare au fost apreciate de personalităti de marcă ale României, printre care ***Regele Mihai, Prințul Sturdza, Ion Iliescu, Petre Roman, Emil Constantinescu, Theodor Meleșcanu, Mitropolitul Moldovei, Mariana Nicolescu, Mircea Lucescu, Maria Ciobanu, Laura Lavric*** si, mai nou, ***Ștefan Bănică Junior. „Cînd a venit la Iași, Ion Iliescu m-a rugat să-l duc la bucătărie să felicite personalul, iar Emil Constantinescu, în campania electorală, m-a chemat la București cu toată echipa mea ca să-i organizez recepțiile“***, spune Mariana Rotariu, în prezent director al Restaurantului Ciric-Ciupercă. Drept dovadă că și-a făcut treaba ca la carte stau mărturie și recompensele: diplomă de onoare „Maestru de ceremonii“ acordată de ***Constantin Simirad*** pentru felul în care a organizat protocolul la „Sărbătorile Iașului“, diplomă de onoare „Maestru de ceremonii“ oferită de Asociatia Femeilor Unite, diplomă de „Excelentă“ din partea „Radio Iasi“. Dar cea mai dragă amintire este cea legată de participarea, în calitate de invitată, la dineul oferit de ***James Rosapepe*** la Ambasada Americană din București, ceremonie prilejuită de terminarea mandatului acestuia în România. **(Leonard CANANĂU)**

Mariana Rotariu și ambasadorul SUA, James Rosapepe

Revenirea companiei Commercial Union în România reprezintă o decizie firească în urma succeselor înregistrate în Europa

Piaţa asigurărilor de viaţă din România a înregistrat un reviriment extraordinar în ultimul an; noi jucători au intrat în scenă, fapt care a determinat firmele deja existente să-şi diversifice oferta după cerinţele pieţii. Unul din marii actori intraţi pe piaţa românească a asigurărilor de viaţă este şi compania Commercial Union care, după doar 9 luni de activitate, a acumulat un portofoliu impresionant. Mai multe elemente despre tendinţele acestei pieţe, dar şi amănunte despre planurile companiei de viitor, ne-a dezvăluit doamna Manuela Crăescu, directoarea agenţiei Commercial Union din Iaşi.

1. Cum se descurcă o femeie-manager într-o lume a afacerilor dominată de bărbaţi, şi aici ne gândim în primul rând la domeniul serviciilor financiare?
În domeniul serviciilor financiare au pătruns şi s-au afirmat numeroase femei. Caracterizată de perseverenţă, seriozitate şi profesionalism, femeia - manager a reuşit să clatine prejudecata că numai bărbaţii sunt capabili să reuşească.
Este o muncă plăcută, în care, doar dozând efortul reuşeşti să-ţi organizezi atât activitatea profesională cât şi viaţa personală. Mă străduiesc să mă număr printre femeile manager care reuşesc.

2. De ce aţi ales Commercial Union? Prin ce se diferenţiază această companie de celelalte companii de asigurări?
Am ales Commercial Union pentru că face parte din grupul CGNU, cea mai mare companie de asigurări din Marea Britanie şi unul dintre grupurile lider ale pieţelor de asigurări din întreaga lume. Commercial Union se diferenţiază de celelalte companii de asigurări prin: pe de o parte, cei 300 de ani de tradiţie care i-au conferit experienţa şi forţa necesară pentru a trece cu bine de cele două conflagraţii mondiale sau peste evenimente dramatice, precum scufundarea Titanicului (nava asigurată şi de Commercial Union); pe de altă parte, se diferenţiază în peisajul companiilor de asigurări din România prin atenţia acordată clienţilor săi şi modului în care sunt pregătiţi agenţii de asigurări care vând produsele companiei.

3. Cum s-a dezvoltat Commercial Union pe piaţa locală? Sunteţi mulţumită de rezultatele obţinute până în prezent de agenţia Iaşi?
Commercial Union este prezentă pe piaţa locală de la sfârşitul lunii noiembrie, când a fost organizat în Iaşi primul curs pentru agenţi. Primele luni au fost dedicate alcătuirii echipei noastre de vânzări, am deschis centre de dezvoltare în Bacău, Suceava şi Piatra–Neamţ. Sunt mulţumită cu aceste rezultate, chiar dacă, bineînţeles, eu îmi doresc mereu mai mult.

4. Cum vă influenţa dinamica pieţei asigurărilor de viaţă venirea în România a companiei Commercial Union?
Poate o să vă surprindă, dar Commercial Union revine în România după aproape 60 de ani. In 1890, compania a încheiat un contract de reasigurare cu Dacia România Asigurări. În urma schimbării regimului politic din 1946, compania este nevoită să se retragă din România, achitându–şi însă toate obligaţiile faţă de clienţii săi. Extinderea activităţii grupului CGNU pe piaţa românească reprezintă o decizie firească în urma succeselor înregistrate şi în alte ţări ale Europei de Est.

5. Care este portofoliul agenţiei Iaşi după 9 luni de activitate?
Vânzările au depăşit estimările iniţiale cu 20 – 25 % şi, în continuare, ne propunem să ne lărgim portofoliul de clienţi pentru că obiectivul companiei este ca în trei ani să devenim lideri pe piaţa românească a asigurărilor.

6. Cum se prezintă în acest moment forţa de vânzări pe care o aveţi? Care sunt principalele criterii de selecţie a agenţilor?
Agenţia Iaşi are o echipă formată din 11 unit-uri şi peste 80 de agenţi de asigurări. Suntem încă în etapa de expansiune şi formare a echipei din această regiune. Poate deveni membru al echipei noastre orice persoană dinamică, sociabilă, cu abilităţi de comunicare şi, foarte important, orientată către atingerea obiectivelor.

7. În ce constă atractivitatea ofertei CU? Care produs din oferta CU se vinde cel mai bine pe piaţa locală?
Atractivitatea ofertei Commercial Union constă în anticiparea şi satisfacerea nevoilor clienţilor prin serviciile oferite, iar siguranţa investiţiilor reprezintă argumentul cel mai solid al angajamentului nostru faţă de aceştia. Dintre produsele oferite de Commercial Union aş enumera: SIGMA - care oferă protecţie pentru perioada pensionării, DELTA - care oferă posibilitatea combinării economiilor pe termen lung cu diferite variante de protecţie, GAMA - care ajută la obţinerea independenţei financiare sau a realizării unor proiecte personale prin planificarea resurselor pe o perioadă de cel puţin 5 ani, ETA - care oferă posibilitatea investirii unei singure prime în orice program de investiţii, BETA - care oferă doar protecţie, ALFA - care oferă protecţie din punct de vedere financiar pentru copil, TETA - care oferă posibilitatea economisirii unor sume mari pe termen mediu şi lung, plătind periodic sume accesibile.

8. Ce diferenţiază produsele CU de ceea ce oferă celelalte companii de asigurări de viaţă?
În primul rând prin flexibilitate şi anume prin aceea de a nu îngrădi un client într-un program rigid, având în vedere că aceste programe se desfăşoară pe perioade medii şi lungi. Ar mai fi diversitatea programelor accesibile ca durată, preţ, necesităţi, cu toate modificările ulterioare ce pot decurge de aici. Nu în ultimul rând, noi oferim clienţilor posibilitatea de a-şi derula programele în lei, USD sau DM.

9. Care este profilul clientului CU? La cât ar trebui să se ridice veniturile acestuia pentru a-şi putea permite produsele CU?
Profilul clientului CU: o persoană activă între 30-50 de ani, cu pregătire medie sau superioară. Pentru un plan de asigurare clasic, veniturile sale trebuie să îi permită anual economisirea a 75 USD sau echivalentul în lei, iar pentru un plan cu componentă investiţională economisirea a minim 150 USD sau echivalentul în lei ca primă anuală.

10. Care sunt obiectivele dvs. pentru 2001 şi în următorii trei ani?
Obiectivul agenţiei Iaşi pentru 2001 este întregirea echipei de vânzări din regiune (până la un număr de 350 de agenţi) şi crearea unui portofoliu de peste 1200 de poliţe. Obiectivul Commercial Union România pentru următorii trei ani este să ajungem lideri pe piaţă românească a asigurărilor.

CU
COMMERCIAL UNION
Asigurări de Viaţă

Agenţia Iaşi: Şos. Nicolina, nr 10, et 4, telefon: (032) 222.800

P

Julia Roberts se întoarce la fostul soț

Pentru a uita de despărțirea de *Benjamin Bratt, Julia Roberts* a hotărît să se întoarcă la fostul ei soț, cîntărețul *Lyle Lovett,* susține publicația National Enquirer, citînd surse din anturajul celor doi.

La cîteva zile după ce a fost părăsită, Julia s-a întors în grabă la Lyle. ***„Ei au rămas prieteni foarte buni și după ce căsătoria lor s-a sfîrșit, pe la mijlocul anilor '90***", a comentat o persoană apropiată de cîntăreț. ***„Lyle a iubit-o cu adevărat iar despărțirea lor a fost o experiență foarte amară pentru el".***

Întoarcerea Juliei Roberts în viața fostului soț stîrnește însă supărarea actualei prietene a acestuia. ***„Cred că Lyle încă mai are o slăbiciune pentru Julia însă, după ce s-a obișnuit cu ideea că a pierdut-o, a început să se întîlnească cu April Kimble, care a fost asistenta lui personală***", a explicat publicației americane aceeași sursă. ***„La început, April nu s-a supărat că Lyle a stat de vorbă cu Julia, ba chiar cele două femei au devenit destul de apropiate. Așa încît nimănui nu i s-a părut ieșit din comun că Julia i-a căutat pe cei doi pentru a le plînge pe umăr după despărțirea de Benjamin. Ei au fost drăguți și au invitat-o să petrecă o o vreme împreună cu ei în Nashville".***

Conform revistei National Enquirer, Julia a fost a fost în Nashville, Texas, împreună cu Lyle pe 25 -27 iulie și la Las Vegas împreună cu Lyle si April de pe 29 iunie și pînă pe 1 iulie. ***„Lyle a spus că s-au distrat foarte bine"***, a mai declarat sursa care a preferat să rămînă anonimă. ***„După, însă, au început să apară tensiuni între cele două femei. Lui April a început să-i displacă felul în care Julia se uita la Lyle care a fost cinstit și a recunoscut că mai are încă sentimente puternice pentru fosta soție dar a asigurat-o pe actuala lui prietenă că relația cu Julia este de domeniul trecutului".***

National Enquirer comentează însă că, în acest moment, nu se poate spune cum va evolua relația dintre Julia Roberts și fostul soț însă sînt șanse foarte mari ca cei doi să ajungă din nou împreună din cauza faptului că, pentru Lyle, Julia fost și a rămas femeia vieții lui. ■

Regina erotismului a încetat din viață

Regina erotismului german, ***Beate Uhse* (foto)**, cea care a creat primul sex-shop din lume în anii '60, a încetat din viață, miercuri, la Berlin, la vîrsta de 81 de ani, informează AFP.

Ea a făcut din numele său un simbol al eliberării sexuale în Germania. ***„Sînt mai cunoscută în Germania decît cancelarul"***, îi plăcea ei să repete. Fost pilot în aviația hitleristă, Beate a fondat un adevărat imperiu al sexului în țara sa.

Casete video, lenjerie, prezervative, obiecte de toate genurile - toate acestea sînt de vînzare la compania Beate Uhse AG, cea mai importantă societate de vînzare de articole erotice prin corespondență din Europa, rețeaua ei de sex-shop-uri, întinsă în 12 țări europene, numărîndu-se printre primele o sută de companii cotate la bursă în Germania.

Beate Uhse, care din 1992 nu mai ocupa decît funcția de președintă a Consilului de Supraveghere, părea totuși destinată unei cu totul alte cariere. Născută în 1919 în Prusia Orientală, această fiică de medic și moșier a părăsit școala la 16 ani pentru a obține brevetul de pilot. La 17 ani, a reușit să-l obțină și la 24 de ani s-a angajat în Luftwaffe, a luptînd în război. În aprilie 1945, Beate, rămasă văduvă, și-a luat fiul de doi ani și a fugit cu avionul din Berlinul în agonie, stabilindu-se la Flensburg, în Schleswig-Holstein. Fiindcă în perioada de după război, femeile se temeau că vor rămîne însărcinate, Beate Uhse a publicat mai multe broșuri explicative, în care le învăța pe femei cum să-și calculeze perioadele fertile. Prima astfel de broșură s-a vîndut în 32.000 de exemplare. Încurajată de succes, Beate publică în 1949 un volum pe tema igienei cuplului. În 1962 dă mare lovitură, deschizînd primul sex-shop din lume. Peste 3.000 de acțiuni în justiție sînt intentate împotriva ei dar nimic nu o poate doborî: compania sa își continuă ascensiunea, mai ales după 1968, odată cu revoluția sexuală.

În 1989, Zidul Berlinului de prăbușește și camioane pline cu tot felul de obiecte sexy iau calea fostei RDG. Germanii din Est, „protejați" pînă atunci de marketingul erotic sînt seduși pe loc. În mai 1999, acțiunile Beate Uhse se schimbă pentru prima dată la Bursa din Frankfurt. Nu a fost uitat nici internetul: 20 la sută din vînzări sînt realizate pe web. Cu peste 750 de salariați și o cifră de afaceri de 164 de milioane de euro în 2.000, Beate Uhse a lansat la 1 martie propriul său post de televiziune prin cablu iar anul trecut, la Cannes, ea a primit un „Hot d'Or" onorific. Pentru întreaga sa carieră. ■

Penelope Cruz neagă orice idilă cu Tom Cruise

Penelope Cruz* (foto)** neagă că are vreo idilă cu ***Tom Cruise și declară că cele cîteva rendez-vous-uri dintre ei nu au fost atît de galante pe cît s-a spus, a anunțat agenția Reuters. Agentul actriței spaniole a confirmat că cele două vedete au ieșit de cîteva ori împreună dar că el nu ar numi aceste ieșiri ***„întîlniri galante"***, contrazicînd cele afirmate de purtătoarea de cuvînt a lui Tom Cruise: ***„Din ceea ce știu eu, nu este nici o relație amoroasă între ei".***

Cît privește pe femeia misterioasă care l-a însoțit pe Cruise în vacanță în Fiji aceasta ar putea fi, într-adevăr, una dintre surorile actorului care explică faptul că s-a cazat la același hotel în care a stat și fost lui soție printr-un acord de vacanță pe care l-a avut cu ea: ***Nicole Kidman*** trebuia să vină o săptămînă cu copii iar Tom în cea de a doua săptămînă.

Mai trebuie remarcată preferința amuzantă pe care cei doi par să o aibă pentru persoanle ale căror nume de familie este Crowe: Nicole și-a petrecut vacanța împreună cu ***Russell Crowe*** în vreme ce Tom Cruise se distrează împreună cu familia regizorului ***Cameron Crowe!*** ■

Somnul, cea mai bună metodă de slăbit

Cercetătorii americani au ajuns la concluzia că cei care doresc să slăbească ar face mai bine să stea mai mult în pat decît să țină fel de fel de diete, a anunțat site-ul Ananova.

Un studiu realizat la Universitatea din Chicago a arătat că somnul accelerează metabolismul și duce la scăderea în greutate. Explicația este foarte simplă: somnul adînc duce la producerea unui hormon de creștere, care grăbește rata metabolică și arde caloriile.

Cercetătorii afirmă că este posibilă de asemenea administrarea unor medicamente pentru accelerarea metabolismului în cazul în care persoanele ocupate nu au timp de somn mai mult.

„Somnul adînc generează refacerea celulelor și produce un hormon de creștere, care accelerează metabolismul. Un somn bun nu poate face vreun rău, ci dă organismului șansa de a-și reveni după stresul cotidian la care sînt supuși cei mai mulți oameni", a explicat dr. Paul Raith de la Universitatea din Edinburgh. ■

Toată lumea o părăsește pe Ally McBeal

În ciuda unui mare succes de critică și public, actorii ce joacă în serialul **„AllyMcBeal"** au început să părăsească nava, anunță agenția Reuters, unii din cauza unor boli, alții pentru că au încurcături cu legea iar alții pentru că trebuie să-și apere cariera cinematografică.

Așa stau lucrurile, între alții, cu ***Robert Downey Jr*** care tocmai a fost condamnat de justiția americană la 3 ani de libertate supravegheată și o cură de dezintoxicare dacă vrea să evite închisoarea pentru posesie de cocaină, cap de acuzare pentru care a pledat „vinovat". Plecarea sa din distribuția serialului se dovedește o lovitură grea pentru Robert Downey Jr care, chiar săptămna trecută, a fost nominalizat la premiul Emmy pentru participarea la „Ally McBeal". ***David E. Kelley***, producătorul serialului, a confirmat că Robert nu se va mai întoarce pe platourle de filmare.

Conform unor zvonuri, Kelley nu se înțelege cu una dintre actrițele din serial și se bucură deja că aceasta va pleca. Este vorba de frumoasa asiatică ***Lucy Liu*** care dezminte totuși orice conflict pe platouri și-și motivează decizia de a părăsi serialul „Ally McBeal" prin faptul că, de cînd a jucat în **„Charlie's Angels"**, agenda ei cinematografică este foarte încărcată.

În sfîrșit, actorul ***James LeGros*** va lipsi și el de pe genericul serialului, la fel ca și ***Lisa Nicole Carson*** care a renunțat să mai joace din rațiuni de sănătate, nedivulgate încă. ■

Cotetul jurasic:

Geneticienii vor să obțină dinozauri din găini

Găinele obișnuite ar putea fi transformate în monștri ca cei din **„Jurasic Park"** prin „darea înapoi" a ceasului evoluției de către savanții geneticieni, anunță site-ul Ananova. Deși pare o teorie bună pentru un roman SF, savanții americani consideră că avansurile geneticii ar face posibil acest lucru peste 60 sau 100 de ani.

Așa cum a arătat și filmul de mare succes „Jurassic Park", există ideea posibilitătii reconstituirii dinozaurilor pornind de la mostrele de ADN fosilizate descoperite de paleontologi. Teoria a fost însă respinsă de geneticieni care au arătat că ADN-ul este prea fragil pentru a putea rezista nealterat vreme de 65 de milioane de ani.

Cu toate acestea, savanții americani au găsit o soluție pentru a încerca obținerea dinozaurilor: folosirea ADN-ului păsărilor ar putea da o șansă, fragilă, de izbîndă a acestui plan aparent nebunesc. Astfel, ADN-ul unei găini, modificat genetic și făcut să regreseze pînă la stadiul în care se afla pasărea acum cîteva zeci de milioane de ani pe scara evoluției ar putea duce la aparița unui dinozaur dintr-un ou dintre cele mai obișnuite, păsările „moderne" fiind rudele cele mai apropiate ale celebrului Tyrannosaurus rex și altor dinozauri.

Deja, o echipă de savanți de la Universitatea Southern California din Los Angeles a reușit să facă să apră dinți pe ciocurile unor embrioni de pui, o caracteristică pe care păsările moderne au pierdut-o acum 60 de milioane de ani, la scurtă vreme după dispariția dinozaurilor. Alți oameni de știință de la Universitatea din Florida au reconstruit o genă care a aparținut unui animal din Cretacic, perioadă de acum 70 de milioane de ani.

Revista New Scientist Magazine susține că munca de bază pentru proiectul „Găinii jurasice" a fost deja făcută de un grup rstrîns de cercetători care au început să strîngă date genomice pierdute de multă vreme. ***David Stern,*** un specialist în biologia evoluționară de la Universitatea Princetown din SUA a estimat că peste 60 sau 100 de ani va fi posibil obținerea unui dinozaur dintr-un ou de găină. ■

TIMP LIBER

■ Centrul Cultural Francez din Iași organizează audiție. Doamna Monique Devaux, responsabilă programare, selecționează soliști pentru stagiunea 2001-2002, la Auditorium Louvre.

Audițiile vor avea loc după cum urmează:

Marti, 4 septembrie 2001, la Opera Română, între orele 18.00-20.00.

Miercuri, 5 septembrie 2001, la Opera Română, între orele 9.30-13.30

Audiția se adresează tinerilor soliști vocali, instrumentiști. Pentru instrumentiști vîrsta maximă este 25 ani.

Se va prezenta un program de maximum 25 minute (nu se va prezenta sun nici o formă un concert), compus din:

- o arie/ sonată clasică (Mozart, de exemplu);
- o arie/ măsură (mouvement) de sonat romantică (Chopin/ Rahmaninov);
- o arie/ piesă contemporană (opțional)

Înscrieri și informații: Mariana Luță, asistent cultural Centrul Cultural Francez, bulevardul Carol I (Copou) nr. 26. Telefon 147900; fax 211026

■ la Iași va avea loc în perioada 21-24 iulie cel de a treia ediție a ***Congresului Mondial al Poeților*** pentru cercetări în domeniul poeziei și recitări (WCPPRR) avînd tema „Poezie pentru frumusețe și pace mondial în cel de al treilea mileniu". Vor participa poeți din 15 țări printre care: Canada, Corea, India, Moldova, Austria, USA, Germania, Spania, Japonia, China, Polonia, Israel, Angola, Bosnia, Cehia. Din partea României vor participa ***Codrin Liviu Cuțitaru, Silviu Lupașcu*** și ***Gabriel Stănescu*** și vor ține discursuri ***Young-ja Park (***președintele WCPPRR), ***Dorin Popa, Nicolae Breban*** și primarul ***Constantin Simirad.*** Cu ocazia congresului a fost editată antologia „Harmony" care conține versuri ale celor 143 de poeți participanți la acest congres, între care apar și românii: ***Radu Andriescu, Daniela Andronache, Liviu Antonesei, Emil Brumaru, Dorin Popa, George Popa, Lucian Vasiliu, Horia Zilieru*** și mulți alții.

■ Galeria de Artă «Casa Cărții», et. 2, găzduiește expoziția de artă organizată de Liga Studenților de la Universitatea „G. Enescu" Iași ***EXPOSTUD 5***. Expun: ***Ana Dorcu, Ioan Vasilciu, Ana Iulia Boiță, Mircea Lupu, Oana Corban, Cristina Muscă, Robert Cobuz, Corina Cohal.***

PROGRAMUL CINEMATOGRAFELOR

■ „VICTORIA", 20 - 26 iulie 2001, ***orele: 11.00; 15.00; 17.00; 19.00 - „O noapte la McCool's"*** - premieră. (Comedie, S.U.A., 2000) Regia Harald Zwart. Cu: Liv Tyler, Matt Dillon, Michael Douglas, Paul Reieer.

Tarif: 25.000 lei (la primul spectacol, de la ora 11 - 20.000 lei).

- 20 - 26 iulie 2001, ***orele: 21.00,*** în Ciclul „Mari actori" - ***„Indestructibilul".*** (Thriller psihologic, S.U.A., 2000) Regia M. Night Shyamalan. Cu: Bruce Willis, Samuel L. Jackson, Robin Wright Penn.

Tarif: 25.000 lei.

■"REPUBLICA", 20 - 26 iulie 2001, ***orele 10.00; 14.00; 16.00 - „Rîuri de purpură"*** - premieră. (Thriller psihologic, Franța, 2000) Regia Mathieu Kassovitz. Cu: Jean Reno, Vincent Cassel, Nadia Fares, Jean-Pierre Cassel.

Tarif: 25.000 lei (la primul spectacol, de la ora 10 - tarif 20.000 lei).

- 20 - 26 iulie 2001, ***orele: 18.00; 20.00*** - Cine-Top: ***„Miss agent secret".*** (Comedie, SUA, 2000) Regia Donald Petrie. Cu: Sandra Bullock, Benjamin Bratt, Michael Caine.

Tarife: 25.000 lei.

■"DACIA", vineri, sîmbătă și duminică, 20 - 22 iulie, ***orele: 14.00; 17.00 - „Gladiatorul".*** (SUA, 2000) Regia Ridley Scott. Cu Russell Crowe. Film distins cu 5 premii Oscar 2001.

Tarif: 15.000 lei.

-Sîmbătă și duminică, 21 - 22 iulie 2001, ***orele 11.00 - „Furnicutze".*** (Comedie de animație, SUA, 1998) Cu vocile actorilor: Woody Allen, Sharon Stone, Sylvester Stallone, Gene Hackman.

Tarif: 8.000 lei.

■ **CASA DE CULTURă A STUDENȚILOR - SALA AZUR**

Vineri, sîmbătă și duminică, 20 - 22 iulie 2001, ***orele 18.00,*** nominalizări Oscar - ***„Billy Elliot".*** (Dramă, Anglia, 2000) Regia Stephen Daldry. Cu: Jamie Bell, Julie Walters, Gary Lewis.

Tarif: 12.000 lei

-20 - 22 iulie 2001, ***orele 20.00,*** nominalizări Oscar - ***„Marea hoinăreală".*** (Comedie, SUA, 2000) Regia Joel Coen. Cu: George Clooney, Holly Hunter, John Goodman.

Tarif: 12.000 lei

INTEGRAMA ZILEI

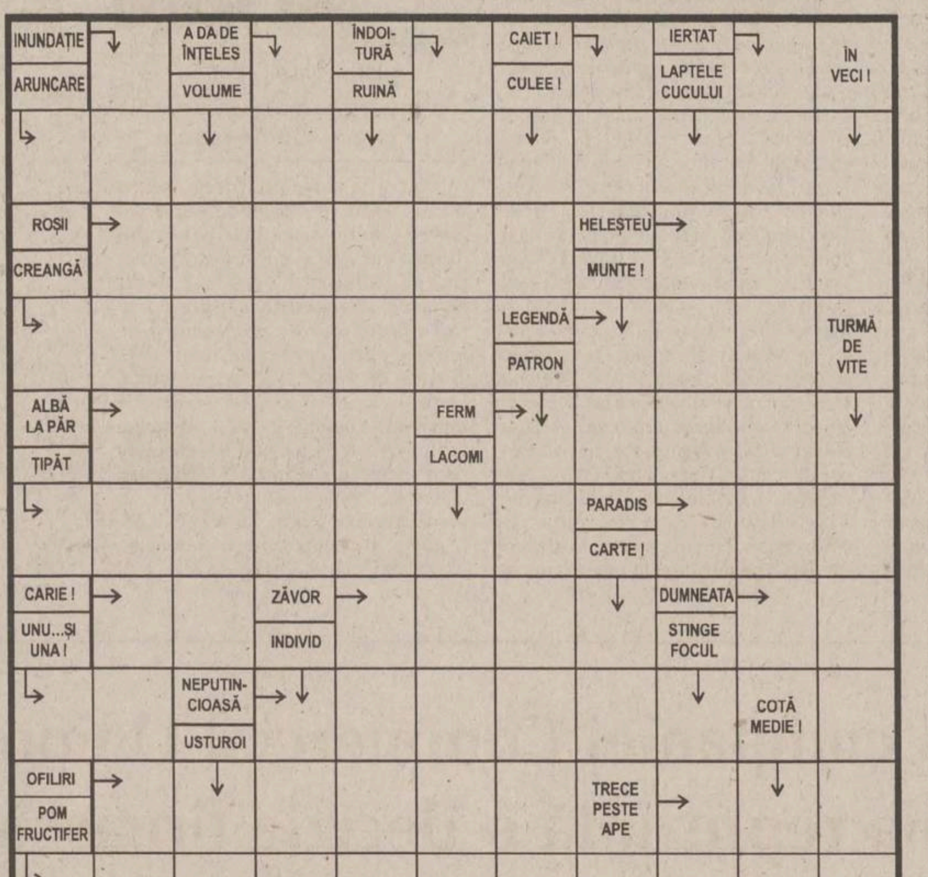

Soluția integramei din numărul precedent: M; A; P; A; D; CONSTRUCTOR; DOAR; N; R; O; PIC; IASI; SC; FICAT; TATI; RIVALITATE; CARUTA; URA; PA; ERATA; IT; RANI; APELA; CEGA; TRAFIC

Corabia solară

■ *prima navă spațială purtată de vîntul solar va decola în curînd*

Cucerirea spațiului poate căpăta uneori aspecte poetice, consideră agenția Associated Press care a anunțat că în această dimineață a fost lansată o velă solară experimentală care se va deplasa prin spațiu folosind presiunea razelor de soare și care a fost lansată de o rachetă balistică modernă modificată, de la bordul unui submarin rus aflat în marea Barents. Acest zbor suborbital de 30 de minute servește în primul rînd testării componentelor ce sînt pregătite pentru lansarea, mai tîrziu în acest an, a unei nave spațiale propulsate de se o serie completă de vele solare.

Acesta este primul experiment efectuat în cadrul proiectului Cosmos 1, realizat de Societatea Planetară fondată de regretatul astronom american Carl Sagan, o organizație non-profit devotată explorării spațiale și descoperirii vieții extraterestre.

„Acest proiect de 4 milioane de dolari este în întregime finanțat din fonduri private și el ar putea duce la construirea unor nave spațiale capabile să exploreze alte planete", susține ***Louis Friedman***, director al organizației Planetary Society și a proiectului Cosmos 1.

Aripile acestei nave sînt concepute pentru a utiliza presiunea stabilă a fotonilor ce o izbesc, făcînd-o să avanseze astfel în spațiu, în același fel în care o velă obișnuită folosește presiunea vîntului. Presiunea fotonilor din razele solare este suficient de puternică pentru a face nava să navigheze pînă la orbita lui Jupiter punct din care oamenii de știință consideră că pot folosi lasere pentru a împinge nava mai departe. Vela este construită dintr-un material foarte ușor avînd grosimea de aproape un sfert din cea a unui sac menajer.

Nava spațială Cosmos 1, ce va fi lansată în toamna viitoare, trebuie să se

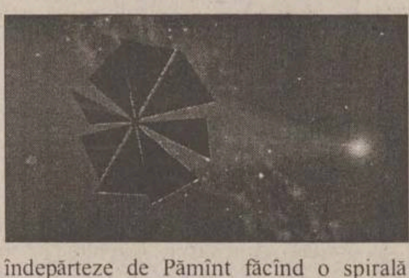

îndepărteze de Pămînt făcînd o spirală gigantică pe măsură ce razele soarelui bat în pînzele sale ce se întind pe o suprafață de 575 de metri pătrați. Nava va cîntări doar 40 de kilograme și va transporta două camere de luat vederi și mai multe instrumente de măsură a evoluției sale. Ea este construită de Centrul Spațial Babakin din Rusia. Și NASA se interesează de această tehnologie și prevede lansarea unei sonde solare proprii prin anul 2010.

Navale solare nu pot accelera decît foarte lent dar, în partea finală a cursei, viteza lor ar trebui să depășească, teoretic, viteza sondelor Voyager I și Voyager II, care se deplasează cu 61.142 km/oră. ■

HOROSCOP

Berbec 21 mart. - 20 apr

Încăpățînarea poate face mult bine, dar vă poate face și mult rău, în primul rînd dvs. Interesele pe care le urmăriți nu au nevoie de atîta publicitate.

Taur 21 apr. - 20 mai

V-ați văzut sacii în căruță, mai devreme decît ați sperat, iar calculele au fost mai degrabă pesimiste. Sînt momente cînd vă indoiți și dvs., dar nu dați înapoi.

Gemeni 21 mai - 21 iun

Relațiile dvs. au început să producă, chiar dacă, deocamdată, e vorba doar de promisiuni. Nu vă oferă nimeni un cec în alb fără să dați de înțeles că veți arăta recunoștință.

Rac 22 iun - 22 iul

Cineva ar dori să vă consoleze, dar nu aveți nevoie de nici o compătimire. Dacă e să suferiți, preferați să o faceți în cel mai mare secret, fără zgomot de fanfare.

Leu 23 iul -22 aug

Ați consumat o etapă neplăcută sub aspect profesional, dar cu toate că momentul e jenant, sînteți mulțumit că s-a terminat un episod pe care ați fi preferat să-l ocoliți.

Fecioara 23 aug - 22 sept

Nu vă neliniștiți, deși o persoană apropiată vă atrage atenția în repetate rînduri. Spiritul critic face ravagii într-un moment cînd toată lumea e pusă pe treabă.

Balanța 23 sept - 22 oct

Meritați și aplauzele și bonificația: ați ajuns la capătul unei aventuri fără egal. Nu vă pare rău că s-a terminat, dar parcă ați fi preferat să mai urmeze ceva.

Scorpion 23 oct - 21 nov

Nu există o rețetă unică pentru problemele pe care le aveți. Nu cereți sfatul, căci nu are cine să vi-l dea. Încrederea pe care o acordați familiei nu este răsplătită pe măsură.

Săgetător 22 nov - 21 dec

Nu vă place să lucrați sub presiunea unei amenințări, preferați să renunțați mai înainte să se supere cineva. Ambianța de vacanță vă face să uitați de necazuri.

Capricorn 22 dec - 19 ian

Momentele de intimitate nu trebuie amestecate cu viața publică; nu renunțați la acest principiu. Starea de oboseală continuă totuși să-și pună amprenta pe tot ceea ce faceți.

Vărsător 20 ian - 18 feb

V-ați dat seama că toate discuțiile purtate n-au avut nici un suport real. Cineva a încercat să vă țină la distanță de adevăratele probleme și, din păcate, a reușit.

Pești 19 feb - 20 mar

V-ați obișnuit să fiți acuzat de lucruri la care nici măcar nu v-ați gîndit. Sînteți preocupat de cu totul altceva decît ce se spune despre dvs.; aria calomniei vă lasă rece.

Numai 12000 lei/minut!
051.89 29 89
Te pui cu oltencele?
051.89 22 11
87.000 lei/min
OLTENCE FIERBINTI®
INTERZIS MINORILOR
www.zonaX.ro

SOCIETATEA ROMÂNĂ DE RADIODIFUZIUNE
RADIO IASI
RADIO IASI
1053 khz. - 285 m.l.u.
2 nov.1941 - 60 - 2 nov.2001
http://www.radioiasi.ro
emitem » 6.00 - 22.00 « emitem
La zi, cu informațiile din zona Moldovei, din țara și din lume
Știri ★ 6.00-8.00-9.00-11.00-12.00-15.00-17.00-18.00-21.00 ★ Știri
Radiojurnale ✲ 7.00-13.00-16.00-19.00 ✲ Radiojurnale
Evenimentele zilei ★ 19.20 - 20.00 ★ Evenimentele zilei
CU NOI, MAI INFORMAT - CU NOI, MAI PUTERNIC

SERVICII MEDICALE

● HELICOMED
CONF. DR. MARIN BURLEA

● PEDIATRIE
● ECOGRAFIE ABDOMINALE ȘI PELVINE
● GASTROENTEROLOGIE (copii și adulți)
● ENDOSCOPIE DIGESTIVĂ (copii și adulți)
DR. CORNEA ION - medic primar specialist O.R.L.
DR. VIERIU VERONA - medic primar specialist pediatru
● **LOGOPEDIE (CORECTAREA TULBURARILOR DE VORBIE)** Diagnostic și terapie individuală
PROF. LOGOPED: GEORGETA BURLEA
● **PSIHOLOGIE** - diagnostic și terapie
● **Tratamente cu lumină polarizată (BIOPTRON) în afecțiuni respiratorii, reumatismale, nevralgii, afecțiuni alergice precum și tratatmente injectabile.**
Program: - zilnic 9 - 19
- sîmbăta 9 - 13
Str. Străpungerea Silvestru nr. 32, bl. T2 (200 m, pe linia de tramvai, dintre gară spre Canta).
☎ 217666 ; 092-250707; 092-250690

● ECHOMED
Obstetrică - ginecologie

Medici primari: Maria AKAD, Alexandra OVĂNESCU, Hassan AKAD, Maricica PAVALEANU, Marin BURLEA
■ **ECHOGRAFII:** diagnostic de sarcină, depistarea sexului fetal, afecțiuni ale sînului, ficat, rinichi, pancreas.
■ **Chiuretaje uterine**
■ **Tratamente pentru sterilitate** (feminină și masculină)
■ **Teste** pentru sarcină (3 min.)
■ **Contracepție** orală și montări sterilete
■ **Colposcopii.**
■ **Cauterizări** - biopsii uterine și de col.
■ **Examene citologice**: citodiagnostic, secreții vaginale, secreții uretrale, spermograme, teste postcoitale
Consultații asigurate de profesori universitari și medici specialiști de înaltă competență profesională.
Șos. Păcurari nr. 4, corp anexă la bl.590A (vis-a-vis de Oficiul PTTR)
☎251927 (fax); 145272; 094-216.467; 092-149200.

● BIO PAN
CENTRU MEDICAL

Str. V. Alecsandri 9B, ap.1
☎ 032/210.728
Zilnic: 10.00-18.00
Sîmbăta: 10.00-12.00

- ECOGRAF COLOR COMPUTERIZAT
Medici primari
● **UROLOGIE- SEXOLOGIE:**
- Dr. Constantin Liviu Panainte (doctor în științe medicale). Mici intervenții chirurgicale și urologice, cistoscopii, cauterizări, sterilitate ☎ 095-643908
● **PNEUMOLOGIE:**
Dr. C-tin Panainte - consultații, scopii și grafii pulmonare ☎ 032-211535
● **OBSTETRICĂ-GINECOLOGIE:**
Dr. Ioan Bunea ☎ 094-622567
Dr. M. Holicov ☎ 094-606420
Contracepție orală, montări sterilete, cauterizări, tratamente sterilitate, chiuretaje.
● **CHIRURGIE PLASTICĂ ȘI ESTETICĂ**
Dr. R. Budurcă ☎ 095-537274
● **MEDICINĂ DE FAMILIE:**
Dr. I. Florea ☎ 094-533830

● Cabinet de oftalmologie și optică medicală

SC MEDOPTICA SRL
Socola nr. 8 (lîngă 1001 Articole)
Cabinet cu contract Casa de Asigurări de Sănătate
CONSULTAȚII CU APARATURĂ COMPUTERIZATĂ
- Prescripții ochelari, lentile de contact (medicale și estetice)
- Consultații și tratamente oftalmologice
- Optică medicală (inclusiv lentile plastic, bifocale, progresive - Zeiss și Essilor)
Medici care asigură consultații:
Dr. Anghel Kreolla
Dr. Pepelea Lucia

Dr. Scînteie Mira
Dr. Tarasi Carmen
Dr. Dimofte Doina
Dr. Constantin Cătălin
Program:
luni - vineri: 9 - 19
sîmbătă: 10 - 14
Pentru programări și informații sunați la ☎ 218347

● PRO FAMILIA

Laborator analize medicale efectuează orice investigație de laborator, executate de profesori universitari
Str. Țuțora 11C, sc. D
Program: zilnic: 7.00-18.00
sîmbăta și duminica:9.00-11.00
☎230.431

● POLICLINICA DE ELITĂ PROFESMED

str. VASILE CONTA nr. 18 (vizavi de policlinica Municipală, Piața Sf. Spiridon)

CONSULTATII ȘI TRATAMENTE ÎN TOATE SPECIALITĂȚILE DE MEDICINĂ
ECOGRAFII și celelate investigații paraclinice;
CHIURETAJE - și prin metoda modernă prin aspirație;
TOATE ANALIZELE DE LABORATOR cu aparatură și reactivi din import;
Program: luni - vineri: 7.30-19.30, sîmbătă: 7.30-14.00
☎ 213 226

● LASER CLINIC

Tratamente ultramoderne cu LASER pentru COPII și ADULȚI, la CABINET sau DOMICILIU, cu aparatură ULTRA-PERFORMANTĂ care realizează VINDECĂRI RAPIDE, DURABILE și BIOSTIMULAREA GENERALĂ, oferite de cadre universitare SUPRA-SPECIALIZATE în străinătate.
● URGENȚE: traumatisme, dureri, paralizii, accidente cerebrale
● INFECȚII: amigdalite, otite, bronșite, gingivite, herpes, stomatite, cistite, pneumonii, tuberculoză
● ALERGII: rinită, sinuzită, astm, eczeme
● BOLI MUSCULO-SCHELETALE:artrite, artroze, osteoporoză, ciocuri
● BOLI DE PIELE: acnee, cicatrici, arsuri, psoriazis, plăgi accidentale și postchirurgicale, ulcere, infecții, chelie
● CRONICE: arterite, hemoroizi, cardiopatii, diabet, colite, hepatite, cancere
● NEURO-PSIHICE: nevralgii, paralizii, migrene, nevroze, depresie, oboseală, amnezie
● GINECOLOGICE: dismenoree, metroanexite, sterilitate, frigiditate
● SPECIALE: riduri, înfrumusețare, surditate, zgomote în urechi, stopatul fumatului, obezitate, impotență.

Programări:
tel. 032-251117, 232807; 094-849637

AVEȚI ÎNCREDERE ÎN NOUA MEDICINĂ A MILENIULUI III !

● CABINET STOMATOLOGIC DentaPro
Dr. Lucian TEOFANESCU

medic specialist stomatologie generală **Dr. Loredana PRISTAVU**
medic specialist ortodonție

■ consultații GRATUITE!
■ refacerea ZIMBETULUI plăcut cu materiale identice cu dinții naturali
■ nopți LINIȘTITE, fără grija durerilor de dinți
Programează-te ACUM la ☎ 115521.
Str. Rafael nr. 4 (pe str. Sărărie, vis a vis de Liceul Economic 1)
Program:Luni, Joi: 8.00-20.00
Marți, Miercuri, Vineri: 14.00-20.00
Simbătă: 8.00-14.00.

● CABINET STOMATOLOGIC
Dr. Daniela Lăzescu
medic primar stomatolog

Str. Sf. Lazăr nr. 45 (vis-a-vis de sediul BCR)
☎ 237998
Puteți telefona pentru programări zilnic între orele 8.00-18.00 (sîmbăta între 8.00-14.00)

● POLICLINICA "SĂNĂTATEA 2000"
str. LĂPUȘNEANU NR. 7A

Asigură asistență medicală în specialitățile:
■ **Dr. Constantin IORDACHE**
- MEDIC PRIMAR PEDIATRU
- MEDIC SPECIALIST CARDIOLOG
- COMPETENȚĂ ECOCARDIOGRAFIE

Oferă:
● Consultații pediatrice (cabinet și la domiciliu)
● Consultații de cardiologie pediatrică (cabinet și la domiciliu)
● Electrocardiograme
● Ecocardiografii
● Dispensarizarea, urmărirea și tratamentul copiilor cu boli cardiovasculare și a bolilor cronice în general.
PROGRAM CABINET:
- zilnic 14,30 - 20,30;
- sîmbăta, duminica 8,30 - 14,30
☎ 214001 (acasă); 214002 (Policlinică); 094-507780.
De asemenea, se mai acordă consultații de: **boli respiratorii** (Dr. L. SAVIN), **reumatologie-balneologie** (Dr. M. ACHIȚI), **pediatrie** (Dr. Ahmad MOHAMAD), **psihiatrie** (Dr. M. CHIRIAC și Dr. D. BUDEANU), **acupunctură** (Dr. M. IACOBESCU), **psihologie** (Psih. I. HÎȚU și C. PETRESCU).

Policlinica are
MEDIC DE FAMILIE!!!
Relații suplimentare la - Secretariatul Policlinicii, zilnic între orele: 10,00 - 20,30; tel. 214002

● MEDIRO
(servicii medicale)

Asigurăm asistență medicală de specialitate în:
● MEDICINĂ INTERNĂ, CARDIOLOGIE, NEUROLOGIE, PEDIATRIE, DERMATOLOGIE;
● ANALIZE LABORATOR (Biochimie, Hematologie);
● ECHOGRAFIE, ELECTROCARDIOGRAME;
● Tratamente diverse (injecții intramusculare, intravenoase, infiltrații, perfuzii etc);
■ DERMO-OSMETOLOGIE
■ PSIHIATRIE
<<Efectuăm ANALIZE GRATUITE, COMPENSATE C.A.S.S.>>
<<REDUCERI PENTRU PENSIONARI>>
Bd. Alexandru cel Bun nr. 4, bl. 1205C-parter (în apropierea Podului dintre cartierele Mircea cel Bătrîn și Al. cel Bun)
Program: zilnic 9.00-19.00
☎ 259.111

● MEDFIZ
CENTRUL MEDICAL DE BALNEO-FIZIOTERAPIE ȘI RECUPERARE MEDICALĂ, CHIRURGIE PLASTICĂ ȘI RECONSTRUCTIVĂ, MEDICINĂ DE FAMILIE

Iași - Canta 2, bl. G11
Oferă,
în regim compensat de CAS,
● **Servicii moderne de tratament recuperator în boli reumatismale, neurologice, respiratorii, sechele post traumatice, obezitate:**
■ Electroterapie, electrogimnastică
■ Laserterapie
■ Ultrasonoterapie
■ Aerosoloterapie
■ Masaj - Kinetoterapie
■ Tehnici de medicină alternativă (electroacupunctură, homeoterapie)
● **Consultații de chirurgie plastică-reconstructivă**
● **Intervenții de mică chirurgie**
Înscrieri la medic de familie
☎ 032-165571; 032-216231; 032-214878
094/206903; 094/634684

● OPTIMIT
Cabinet oftalmologic și optică medicală

■ **Consultații oftalmologice complete -cu tarif redus-** (cu trimitere de la medicul de familie) efectuate cu aparatură profesională computerizată asigurată de medic primar oftalmolog **dr. Carmen Romanescu**
■ **Prescripții ochelari și lentile de contact**
■ Execuția ochelarilor promptă și de **calitate incontestabilă** asigurată de optician Dumitru Mihăiță.
Str. Nicolina nr. 6 (lîngă pasarela de la Bazar)
Program consultații:
luni-vineri 14.30-19
sîmbătă 10-13.
Program optică:
luni-vineri 9-19; sîmbătă 10-13
Programări și informații la ☎ 239175.

● ORTOPEDICA Servicii Medicale
NON-STOP

B-dul Socola nr. 8, bl. C2, sc. C, tel. 231335, 094-514420, 094-470884
Asigură asistență medicală în:
■ ORTOPEDIE ȘI TRAUMATOLOGIE - consultații, tratamente (corectare diferitelor deformații ale membrelor superioare, inferioare, coloanei vertebrale sau bazinului, etc.) Tratamente moderne pentru FRACTURI, ENTORSE, LUXAȚII sau afecțiuni dureroase sau inflamatorii ale aparatului locomotor (artrite, artroze, lombo-sciatică, pinten calcaneean, ulcere de gambă, infecții, cicatrici vicioase, etc) prin laser, arsuri. Dr. B. Aniței.
■ TRATAMENTUL VARICELOR, hemoroizilor fisuri anale, ulcere varicoase
■ MEDICINĂ GENERALĂ, dr. P.Onu
■ GINECOLOGIE - consultații, tratamente, întreruperi de sarcină dr. S.Tomoșoiu, dr.C. Tomoșoiu, dr. F. Dumitrache, dr. D. Iancu.
■ ACUPUNCTURĂ
■ HOMEOPATIE dr.E.Galupa,
■ CHIRURGIE PLASTICĂ ȘI REPARATORIE - consultații, tratamente și intervenții chirurgicale. dr. C. Tamaș
■ ECOGRAFII, dr. O. Ciofea
CONDIȚII OPTIME DE INTERNARE (TV color, frigider)
Consultații și tratamente la domiciliu.

● SOFIDENT

Lucrări dentare din PORȚELAN

VITA - GERMANY
SHOFU- JAPAN
Ultima generație ACRILATE FOTOPOLIMERIZABILE
„GC" GRADIA - JAPAN
☎ 032/113750, 115460, 092 727930

● Psiholog Ermina SOROCIANU

Policlinica Municipală 1, etaj 2, camera 202
● Testare și evaluare psihologică
● Consiliere psihologică și psihoterapie (individuală și de grup) copii și adulți
● Intervenții pentru: nevroze, psihoze, afecțiuni psihosomatice, anorexie nervoasă, obezitate, stress, tulburări comportamentale și ale dezvoltării psihologice, dificultăți școlare, de relaționare și integrare, probleme specifice de sex, cuplu și familie, divorț, dscriminare, conflict, vîrstă, motivație în activitate, eficiență, comunicare, satisfacție, urgențe psihologice etc.
Program cabinet:
luni, miercuri, vineri 13.30-20.30
marți, joi: 7.30-13.30,
sîmbătă: la cerere
☎ 177344, 091-405635

● POLICLINICA nr. 1

Medici cu experiență, oferă **servicii medicale moderne** în următoarele cabinete individuale, recent înființate:
parter **OFTALMOLOGIE**
cab. nr. 100-**dr. Gabriela TODOSI**, tel. 093/213093
etaj I **CARDIOLOGIE**
cab. nr. 173
-**dr. Luminița NECULA**, tel. 094/781905
etaj II **DERMATOLOGIE**
cab. nr. 203 ☎ 244590 (direct)
- **dr. Florin TODIRAȘ**
- **dr. Adrian SOCOL**, tel. 094/613639
NEUROLOGIE
cab. nr. 202
-**dr. Adina CUCIUREANU**
tel. 093/575312
etaj III **ONCOLOGIE**
cab. nr. 248
- **dr. Const. VOLOVĂȚ**, tel. 094/312243
ENDOCRINOLOGIE
cab. nr. 243
- **dr. Violeta GNEAZDOVSCHI**
OBSTETRICĂ-GINECOLOGIE
cab. nr. 236
- **dr. Aneta CEHAN**
cab. nr. 235, tel. 260053
- **dr. Doina DĂMĂCEANU**
PSIHIATRIE ȘI PSIHOTERAPIE
cab. nr. 241
- **dr. Gabriel CRUMPEI**, tel. 276144, 092/202057
La aceste cabinete adresabilitatea este directă, **fără bon din triaj**, iar consultațiile sunt **gratuite** pe baza biletului de trimitere.

● TERAPII COMPLEMENTARE
REFLEXOTERAPIE, MASAJ, CROMOTERAPIE, AROMATERAPIE, FOTOTERAPIE

cu rezultate globale și durabile în:

● restabilirea funcțiilor organice (renal, hepatic, gastro intestinal, cardio, respirator etc.)
● întărirea sistemului imunitar
● echilibrarea glandelor endocrine
● probleme severe de spasmofilie
● eliminarea durerilor reumatice și tensiunilor de natură nervoasă sau cauzate de stress.
Terapeut: **Corina Turliuc** - specializare în Franța
CABINET AVICENNA
Bd. Ștefan cel Mare nr. 10
Program zilnic: 10-20; sîmbăta: 10-16.
☎: 032-276433

● MEDI MENTOR - CENTRU MEDICAL

contract cu casa de asigurări de sănătate Iași - Podu Roș, str. Nicolina 5, bl. A2
Programări la telefon: 132093 (între stația de autobuz 9 și Liceul Racoviță)
♦ **OBSTETRICĂ ȘI GINECOLOGIE** (Contract CASS)
Conf. Dr. Cristina Anton
♦ **DERMATOLOGIE**
Dr. Rodica Teodoru - medic primar
♦ **STOMATOLOGIE - Contract CASS**
Dr. Mihaela Florescu - medic specialist - 094/258743
Dr. Irina Apostol
Consultații gratuite ● efectuare lucrări porțelan ● obturații foto
♦ **LABORATOR ANALIZE - Contract CASS**
☎ 032/**132093, 135890**

● Dr. Doina Iancu
medic primar

OBSTETRICĂ-GINECOLOGIE:
● Tratamente de sterilitate (femei și bărbați)
● Întreruperi de sarcină
● Disfuncții sexuale
● Planning familial
● Ecografii
Informații și programări: tel.: 231.335 Ortopedica

● Dr. M. Cărăuleanu
Cabinet ginecologic

str. Petru Poni nr. 1B (vizavi de stația Shell-Păcurari)
Program:
zilnic: 17.00-19.00
sîmbătă: 10.00-12.00
● Consultații
● Echografii
● Chiuretaje uterine
☎ **257474**

● CABINET ALERGOLOGIE
Dr. Victoria MAXIM

Medic primar pediatru și specialist alergolog copii și adulți
Ofer:
● Consultații
● Testări cutanate
● Tratament de specialitate
● Tratamente cu lumină polarizată (BIOPTRON) în afecțiuni alergice, respiratorii, nevralgii, acnee
Str. Piata Voievozilor nr. 13, bl.3, parter (Cinema Dacia), în interiorul studioului Foto.
Program: Marți și Joi: 14,00 - 17,00 ; Sîmbătă: 8,30 - 11,30
Programări la telefonul: 131525; 136172 sau 093 083095

CENTRUL DE OFTALMOLOGIE
SI OPTICA MEDICALA
tel: 279910 ; 277437

SANOPTIC

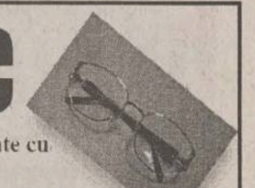

NOU **Fără internare** operații de CATARACTĂ, GLAUCOM, STRABISM realizate cu aparatură ultraperformantă de Medic primar *dr. Smărăndița GALAN*

* Întreaga gamă de consultații și tratamente oftalmologice **în regim compensat** asigurate de medici competenți cu aparatură computerizată de mare precizie.

* Execuția **pe loc** a ochelarilor de vedere de către personal calificat cu aparatură complet automată.

MATER OPTICA
- cel mai modern centru de oftalmologie și optică medicală din România

● Unicul atelier de optică din Iași în care confecționarea ochelarilor se face cu aparatură computerizată, de ultimă generație, mînuită de tehnicieni la curent cu ultimele descoperiri și evoluții în domeniul opticii
● Precizie maximă
● Consultații oftalmologice la nivel european:
- Refracții cu autokeratorefractometru
- Fund de ochi
- Presiuni intraoculare cu tonometru Haag - Streit
- Prescripții ochelari și lentile de contact (inclusiv lentile de contact cosmetice cu dioptrie și pt. astigmatisme)

IAȘI
Bd. Independenței nr. 10
tel. 214072

Medici care asigură consultații:
Prof. dr. Sergiu BUIUC
Medic primar dr. G. BEȘCHEA
Medic primar dr. G. DIMITRIU
Medic primar dr. G. MACOVEI
Medic primar dr. C. ANDRON
Medic primar dr. M. BREDEȚEANU
Medic primar dr. G. TODOSI

---

962 NON STOP

- AMBULANȚĂ PRIVATĂ,
- ECHIPAJ SPECIALIZAT ÎN MEDICINĂ DE URGENȚĂ
- TRANSPORT MEDICALIZAT

CENTRUL MEDICAL MAS

Str. Străpungerii Silvestru 60, bl. CL 11, parter
Tel. 032-244962, Fax: 032-240962
♦ Abonamente la serviciile medicale
♦ Consultații medicale la domiciliu cu rezultat imediat

PEDIATRIE	MEDICINĂ DE FAMILIE
DERMATOLOGIE	ENDOCRINOLOGIE
O.R.L.	CARDIOLOGIE CU EKG
MICĂ CHIRURGIE	GASTROENTEROLOGIE (ecograf)
ANALIZE DE LABORATOR	GINECOLOGIE (ecograf)

Servicii asigurate de cadre universitare din UMF Iași

CENTRUL DE DIAGNOSTIC RADIOLOGIC ȘI IMAGISTIC
Str. Moara de Foc 35 (bloc DNT) Tel: 032/251716 Autobuz: 19,30 Tramvai: 2,7

Execută: ♦ radiografii dentare retroalveolare ♦ ortopantomografii ♦ ATM dinamic ♦ ATM biaxial ♦ sinusuri maxilare în sistem panoramic sau Tschebul ♦ tomografii ale maxilarelor (control implant) ♦ telecefalografie (cefalometrie) ♦ craniu față/profil ♦ sinusurile frontale și sfenoidal ♦ șa turcească (izometrică) cu părțile moi ale feței ♦ cartilagii de creștere (pumn) ♦ coloana vertebrală cervicală
Program: Luni - Vineri: 9-12 și 16-19, Sîmbătă 9-12

N O U !! OSTEODENSITOMETRIE pentru determinarea OSTEOPOROZEI ȘI OSTEOPENIEI prin DIGITAL X-RAY RADIOGRAMMETRY (DXR-BMD) Program: Luni - Vineri: 14-19

NOU!! **MAMOGRAFII - CU PROGRAM COMPLET COMPUTERIZAT PENTRU AFECTIUNI BENIGNE ȘI MALIGNE ALE SÂNULUI Program: Luni-Vineri: 16-19**

Conf. Dr. Ivona Lupașcu
- medic primar obstetrică-ginecologie - diplomă europeană de competență în endoscopie ginecologică

CONSULTAȚII ECOGRAFII
■ bolile aparatului genital și ale sînului
■ sterilitate
■ diagnosticul și supravegherea sarcinii

CENTRUL MEDICAL "IRIS" ☎ 213793
Bd. Copou nr. 38, bl. A4, sc. A (vis-a-vis de Grădina Copou)

■ ecocardiografie - adulți și copii
■ ecografie generală
■ ecografie vasculară
■ urologie - consultații și ecografii
■ medicină internă

ECOGRAF DOPPLER COLOR COPUTERIZAT ULTRAPERFORMANT

CORPO SAN
NON STOP Servicii Medicale Mobile

• Consultații medicale la domiciliu
Tel. URGENȚE: 092 376.370
• Electrocardiograme și măsurarea glicemiei (rezultat imediat), la domiciliul pacientului

Pentru societăți comerciale oferim asistentă medicală NON STOP (pe bază de abonament)

Cabinet stomatologic - Dr. D. BAHRIM, medic primar

✓ Consultații gratuite, plata în rate
✓ Tratament cu laser
✓ Lucrări protetice din porțelan, compozit
✓ Detartraj cu ultrasunete
✓ Albirea dinților

Program zilnic: 9.00-19.00
Tel. 111523; 258919 ; 094/608438
Str. Ștefan cel Mare nr. 11, et. 1 (lîngă Casa Wanda)

Farmaciile IASSYFARM

● FARMACIA DACIA 1
B-dul Dacia nr. 32
Luni-Vineri: 7.00 - 20.00
Sîmbătă: 8.00 - 14.00
Duminică: 8.00 - 12.00
Sfaturi medicale:
joi: 13.30 - 15.30
☎ 153.498

● FARMACIA NICOLINA
Str. Sălciilor, bl. 828
Luni-Vineri: 7.00 - 20.00
Sîmbătă: 8.00-14.00
Duminică: 8.00-12.00
☎ 122.782

● FARMACIA STUDENȚEASCĂ
Pol. Studenti si Elevi
Str. Toma Cozma 3
Luni-Vineri: 7.00 - 20.00
☎ 258.435

● FARMACIA TĂTĂRAȘI
Str. V.Lupu 8, bl. D3
Luni-Vineri: 7.00 - 20.00
Sîmbăta: 8.00-14.00
Duminică: 8.00-12.00
☎ 172. 867

● FARMACIA SF. PARASCHEVA
NON STOP
Piața Unirii 3
☎ 116.029

● FARMACIA GRĂDINARI
Str. V. Lupu 160, bl. G3
Luni-Vineri: 7.00 - 20.00
Sîmbăta: 8.00-14.00
Duminică: 8.00-12.00
Sfaturi medicale:
Marți: 12.00-15.00
Vineri: 18.00-20.00
☎ 175.457

● FARMACIA INDEPENDENȚEI
Bd. Independenței 23
Luni-Vineri: 7.00 - 20.00
Sîmbăta: 8.00-14.00
Duminica: 8.00 - 12.00
☎ 116.408

● FARMACIA PRIMĂVERII
Pol. Industrială
Str. Primăverii 14
Luni-Vineri: 7.00 - 20.00
Sîmbăta: 8.00 - 13.00
☎ 136.971

● FARMACIA PODU ROȘ
NON STOP
Str. Socola 9, bl. E1
Sfaturi medicale:
Vineri: 11.00 - 13.00
☎ 132.293

● FARMACIA PODUL DE FIER
Str. T.Vladimirescu, bl. 306
Luni-Vineri: 7.00- 20.00
Sîmbăta: 8.00 - 13.00
Duminica: 8.00 - 13.00
☎ 218.323

● FARMACIA SF. SPIRIDON
Pol. Municipală
Luni-Vineri: 7.00 - 20.00
☎ 115.224

● FARMACIA CENTRALĂ
Pascani, str. Stefan cel Mare 118, bl. A4
Luni-Vineri:7.00-20.00
Sîmbăta: 8.00 - 14.00
Duminică: 8.00- 13.00
☎ 764.059

● FARMACIA PODU ILOAIEI
Podu Iloaiei Bl.4
Luni-Vineri: 7.00 - 20.00
Sîmbăta: 8.00 - 14.00
☎ 740.175

● FARMACIA PETRU RAREȘ
Hîrlău, str. Ștefan cel Mare 12, bl. 11
Luni-Vineri: 7.00 - 20.00
Sîmbăta: 8.00 - 14.00
Duminică: 8.00 - 12.00
☎ 720.378

● FARMACIA BUCIUM
Str. Bucium nr. 19, bl. B21
Luni-Vineri:7.00-20.00
Sîmbătă: 8.00 - 14.00
Duminică: 8.00 - 12.00
Sfaturi medicale:
Luni si Miercuri: 14.00 - 17.00
Joi: 16.00 - 18.00
☎ 130.522

Farmaciile Sf. Parascheva, Sf. Spiridon și Podu Roș eliberează rețete gratuite pentru Programul de Diabet Zaharat - antidiabetice orale

---

TURISM

TOTEM TURISM

Iași, Str. Păcurari, nr. 8
(la 50m de Biblioteca M. Eminescu)
tel/fax: 032/213545, fax 032/217380
office@totem.ro, www.totem.ro

IATA
ACCREDITED AGENT

NUMAI NOI AVEM BILETE ÎN STOC !

ATENA	175 $
SALONIC	175 $
BUDAPESTA	170 $
BARCELONA	274 $
ISTANBUL	187 $
LJUBLJANA	274 $
MADRID	274 $
LYON	274 $
MILANO	248 $
ROMA	248 $
PRAGA	192 $
ZAGREB	250 $
ZURICH	270 $
PARIS	270 $
MALTA	320 $
LONDRA	274 $
SOFIA	135 $
AMSTERDAM	250 $
BRUSSELS	270 $
COPENHAGA	250 $
VARSOVIA	180 $
STOCKHOLM	250 $
VIENA	250 $
TEL AVIV	280 $
LARNACA	264 $

NEW YORK	440 $
CHICAGO	500 $
MIAMI	500 $
WASHINGTON	460 $
HOUSTON	510 $
SAN FRANCISCO	580 $
PHILADELPHIA	450 $
BOSTON	495 $
MONTREAL	600 $
TORONTO	440 $

TARIFE CHARTER:

TURCIA	198 $
FRANTA	280 $
ITALIA	220 $
FRANKFURT (plecare din Cluj, Timisoara)	188 $
MUNCHEN (plecare din Sibiu)	188 $
STUTTGART (plecare din Arad)	188 $
DUSSELDORF (plecare din Timisoara)	188 $

Tarife dus - întors fără taxe de aeroport

TOTEM "O CĂLĂTORIE PLĂCUTĂ" !!!
CU PLECĂRI ȘI DIN IAȘI
EUROTIME ATLASSIB TOURING OGNIVIA
UNGARIA, AUSTRIA, GERMANIA, ITALIA, FRANȚA, SPANIA, BELGIA, OLANDA, ANGLIA, SUEDIA, NORVEGIA, FINLANDA

ICAR TOURS
CEL MAI MODERN BIROU DE TICKETING DIN IAȘI!

IATA
ORIUNDE ÎN LUME!
ORIUNDE ÎN LUME!

❖ Bilete de avion
❖ Rent-a-car
❖ Rezervări la hoteluri
❖ Asigurări medicale

Galeriile Comerciale: Bd. Ștefan cel Mare;
Tel.: 216.319. mobil: 095-884.153; 092-468.036; Fax: 217.160.
www.icar.ro
e-mail: icar@icar.ro

BILETE DE AVION
KLM CENTER

Galeriile Comerciale:
Bd. Ștefan cel Mare
tel.: 218.393, fax: 217.160
e-mail: klm@mail.dntis.ro

Agenția de turism EUROPA

LITORAL	În toate stațiunile: prețuri mici, plecări la alegere, opțional numai cazare, reduceri elevi și studenți
EXCURSII EXTERNE	În grupuri și individuale în 42 țări; transport tren, autocar, avion, vapor; transporturi internaționale cu autocare de linie și avioane; elevi-studenți pînă în 26 ani și pesnionari-reducere 15-20%.
MUNTE	În toate stațiunile, turism rural, drumeții montane, dispecerat de cazare.

Iași, str. 14 Decembrie 1984 nr. 4, tel. 032/112564, fax: 032/211330

SIMIAN

LITORAL
Mamaia, Neptun, Costinești, Eforie Nord, Eforie Sud, Jupiter, Saturn, Venus, Mangalia

MUNTE
în orice stațiune la solicitarea clienților

SE ACCEPTĂ PLATA ÎN RATE PÎNĂ LA PLECARE !

EXCURSII EXTERNE
Turcia-Antalya, Grecia, Italia, Franța, Spania, Portugalia, Țările Nordice, Austria, Elveția, Egipt, Thailanda, Anglia, SUA, Canada, Mexic.

TRANSPORTURI INTERNAȚIONALE
cu autocare de lux (ITALIA, FRANȚA, GERMANIA, SUEDIA, AUSTRIA, SUEDIA. Plecări și din Iași)

Str. Anastasie Panu 1A (lîngă CEC - Hala Centrală), tel: 032/215393, 094/571720

OLIMP
VACANTE ESTIVALE 2001

■ **România-LITORAL**
Mamaia, Eforie Nord, Costinești, Neptun, Olimp, Jupiter, Cap Aurora, Venus, Saturn.
Serii de 6-10 zile, Servicii la alegere, RATE!
■ **România-MUNTE**
Sejururi de 6-10 zile în toate stațiunile
■ **GRECIA**
Circuit+ minisejur odihnă-autocar.
Plecări: 16.06; 7.07; 21.07; 4.08; 18.08; 8.09.
Servicii individuale litoral - insule. Servicii la alegere. Hoteluri 1-5 stele, vile
■ **TURCIA**
Kusadasi, Bodrum, Marmaris, Antalya.
Servicii pt. turisti individuali.Hoteluri 1-5 stele, vile. Program de vacantă 10 zile cu autocare Kusadasi - plecări săptămînale
■ **CIPRU**
Larnaca, Limassol. Programe de 7 zile - avion. Servicii la alegere. Hoteluri 1-5 stele, vile
■ **EXCURSII EXTERNE in grup organizat**
Franta, Italia, Spania, Portugalia, Anglia, Benelux, Danemarca, Norvegia, Suedia etc.

Str. G.Muzicescu 6, bl. 7A, mezanin, Tel: 215524, 215539

Venezia Barcelona Milano Madrid Torino
de la 200 DEM de la 350 DEM

ATLANTIC TURISM COMPANY
☎213.872, 224.590

S.C. TURISM "MOLDOVA" S.A. IAȘI   Agenția de turism "MOLDOVA"

Str. Anastasie Panu 29, tel. 032-260310, 032-114364, fax: 032-216771;
http: www.multicom.necomm.ro/moldovat; e-mail: moldovat@mail.dntis.ro

OFERIM PLATA ÎN RATE ȘI COMISIOANE MICI

LITORAL	MUNTE	EXTERNE
Mamaia, Efone Nord, Neptun, Venus, Jupiter, Saturn, în hoteluri 1, 2, 3 stele, vile, căsuțe	Toate stațiunile	Turcia, Grecia, Italia, Franța, Spania, Anglia, Tunis, Egipt, Israel, Cehia, Croația, Thailanda, Emiratele Arabe, Marea Caraibelor

Agenția valorifică și serviciile **HOTELULUI TRAIAN**, proaspăt renovat și modernizat cu aer condiționat.

Vacanța NET 2001
SPANIA
Circuit prin Italia & Franța

Perioada: 19 aug. - 3 sept. 2001
Traseu: Iași - Budapesta - Veneția - Milano - Nice - Marseille - Barcelona - Madrid - Toledo - Cordoba - Sevilla - Granada - Valencia - Cannes - Monte Carlo - Genova - Graz - Budapesta - Iași
Servicii:
*transport autocar aer conditionat;
*cazare cu mic dejun în Ungaria (2), Veneția (2), Nice (2), Barcelona (4), Madrid (2), Cordoba (1), Granada (1), Valencia (1);
*ghid-organizator;
*asistență pt. obținerea vizelor.

Preț:
935 USD

Data limită pt. înscriere:
27 iulie 2001

Departamentul de Turism Extern
net@netours.ro
www.netours.ro

NET COMPANIA DE TURISM
Tu știi când, noi știm unde!

Iași | NET 1: Piața Unirii 6 - Tel/Fax: 032-233.503 / 213.450 | **NET 2: Hala Centrală** - Tel: 032-219.543, Int. 203

Alfa tour

SEJURURI DE VIS
Italia (470 USD), Grecia (220 USD), Turcia (160 USD), Franța (420 USD), Spania (570 USD), Israel (620 USD), Anglia (750 USD), Austria (265 USD) și alte destinații

PLECI ACUM, PLĂTEȘTI DUPĂ !
(avans 0, maxim 12 rate lunare)

TRANSPORT INTERN și EXTERN
autocar și avion la cele mai mici prețuri
VACANȚE LITORAL și MUNTE
în orice stațiune, hoteluri și case private

Str. Nicolina nr. 4
Tel.: 032-233005; rozita@mail.dntis.ro

PROSPER MERIDIAN

LITORAL - Mamaia, Neptun, Costinesti, Venus, Jupiter, Saturn
MUNTE - Predeal, Sinaia, Slănic Moldova, Vatra Dornei, Tușnad
AGROTURISM
EXTERN - Grecia, Turcia, Elvetia, Franta, Spania. **Plecări din Iași**

Str. Sf. Lazăr 24 (fosta 7 Noiembrie)
tel./fax: 211060, 216227

Cliven TURISM

Italia 25.07 Grecia 01.08
Cipru-Coația-Cehia
Slovenia-Turcia-Ungaria

Bilete AUTOCAR
EUROTIME, DOUBLE T, ATLASSIB, TOURING
Italia, Franța, Spania, Elveția, Germania Anglia, Olanda, Belgia, Ungaria, Croația
Ofertă specială TURCIA!

Bilete AVION
Rezervări gratuite! Eliberare pe loc!
Cele mai ieftine din Iași!

Malta
St. Julian's - 8 zile / 7 nopți avion, hotel 3*
695 USD

Iași, Str. Ștefan cel Mare(lîngă Casa Vanda)
032/258.326, 258.324, cliven@mail.dntis.ro

IMOBILIARE

VÎNZĂRI APARTAMENTE

3 CAMERE

■ Vînd apartament 3 camere, Centru Civic, împreună cu garaj încălzit, parter bloc, 19.500 USD. Telefon 032/147028. (2693404)

4 CAMERE

■ Vînd apartament 4 camere. Telefon 031/582.813, 095-820.794. (BT. 3767910.1.4)

■ Vînd apartament 4 camere decomandate Vaslui str. Feroviari 357 sc.E ap.17. Telefon: 036-467722. (4235657.1.1)

ÎNCHIRIERI

OFERTE

■ Ofer spre închiriere apartament 3 camere, etaj 1, Centrul Civic, recent renovat. Relații la telefon 032/218032. (2693405)

■ Închiriez cameră 50 mp în Centru (deasupra la Casa Vanda). Ideal pentru sediu de firmă. Telefon 092/480194; 032/230758, seara. (000666)

CERERI

■ Doresc să închiriez un apartament cu 2 camere în Iași, la parter. Telefon 095/861261. (NT-6390708.1.1)

SCHIMBURI

■ Schimb apartament ultracentral, 2 camere, decomandate, 1/4 - Roman, cu similar Iași. Telefon 032/130930, între orele 18,00-23,00. (9096794)

CUMPĂRĂRI

■ Cumpăr apartament 2 camere, confort I, Cantemir - Socola. Fără agenție. Telefon 032/133344. (000556)

SPAȚII COMERCIALE

VÎNZĂRI

■ Vînd stație peco, zona Vama Sculeni tranzit, plus magazin și bar. Telefon 092/539061; 092/784149. (000260)

■ Spațiu comercial 155 mp, bdul Dacia și apartament 4 camere în Podu de Fier. Telefon 094/514586. (000639)

ÎNCHIRIERI

■ Închiriez spațiu central 100 mp construit + 100 mp terasă. Relații la telefon 032/154706, între orele 16.00-20.00. (2218362)

■ 80 mp spațiu cu multiple întrebuințări. Telefon 032/232768. (000657)

■ Închiriez spațiu ultracentral pentru birouri, teren și hale producție. Preț avantajos. Telefon 032/210064; 032/147471. (2218340)

■ Închiriez bază producție 2300 mp cu hală 600 mp și depozit materiale acoperit 200 mp. Telefon 032/272470; 032/225668. (000651)

CASE

VÎNZĂRI

■ Vînd vilă, str. C.A. Rosseti, cu teren, 700 mp. Închiriez etajul I la firme. Telefon 092/539061; 092/784149. (000260)

■ Casă 4 camere, apă prin cădere, în Panaci, 18 km de Vatra-Dornei. Telefon 095/544392. (9096773)

■ Vînd vilă '95, 330 mp, 1100 mp teren, s + p + 1, 10 camere, 4 băi, garaj, centrală, dotări multiple, grădină deosebită. Preț 165.000 USD - negociabil. Telefon 032/221649, 095/594920; 032/220892; 094/546713. (2693408)

■ Vînd casă (piatră, cărămidă) 3 camere, 2 bucătării, 700 mp teren, gaze, apă, vie, pomi fructiferi, șos. Sărăriei nr. 58. Telefon 032/144484, orele 16.00-20.00, preț negociabil. (9096768)

■ Vînd casă în Bucium, 40.000 USD, toate facilitățile, 200 mp spațiu locuibil. Telefon 032/232768. (000657)

■ Vînd casă vacanță P+E pe mal Lac Bicaz. Zona excepțională, teren 580 mp. Preț negociabil. Tel. 033/212563. (NT-6390711.1.2)

■ Vînd în Sucevița vilă cu toate utilitățile, teren, livadă. Tel. 094/799. 741. (BC-3174911.1.3)

Agenția imobiliară PARMA TAX

Apartament 1 cameră, et. 2, 145 milioane (3508)
Apartament 1 cameră, Frumoasa, et. 3, 125 milioane (3512)
Apartament 1 cameră, Arcu, 9500 USD (3438)
Apartament 1 cameră, Oancea, 7000 USD (3429)
Apartament 3 camere, D, Cloșca, et. 1, 27.000 USD (3419)
Apartament 3 camere, D, Oancea, 13500 USD(3424)
Apartament 3 camere, Cantemir, bun pentru privatizare sau spațiu comercial, 300 milioane (3426)
Apartament 4 camere, D, Tătărași, et. 2, 11.000 USD (3447)
Apartament 4 camere, D, Copou, et. 1, 30.000 USD (3466)
Apartament 4 camere, D, Alexandru, parter, balcon închis, bun pentru privatizare, 300 milioane negociabil
Apartament 3 camere, D, Păcurari, et. 3, 9800 USD negociabil (3491)
Apartament 3 camere, D, Nicolina, et. 5/8, 12.500 USD (3520)
Apartament 3 camere, D, bdul Ștefan cel Mare, et. intermediar, 18.000 USD (3522)
Casă 5 camere, Breazu, p + etaj, teren 1000 mp, 250 milioane negociabil
Casă 4 camere, Tătărași, teren 800 mp, liberă, 26.000 USD
Casă 5 camere, zona Uranus, 35.000 USD
Vilă, demisol + parter + etaj, 45.000 USD
Casă 4 camere, parter + mansardă, teren 400 mp, Sărărie, 40.000 USD
Vilă 5 camere, parter + etaj + mansardă, Moara de Vînt, 40.000 USD
Casă 3 camere, Valea Lupului, teren 800 mp, 350 milioane negociabil
Casă 4 camere, Dancu, 450 mp teren, 260 milioane
Teren 900 mp, Tomești, toate facilitățile, 150 milioane
Teren 400 mp, Copou, toate facilitățile, 50 USD/mp
Teren 2500 mp, zona Pietrărie, 75.000 lei/mp negociabil
Teren 1200 mp, lîngă Motel Bucium + căsuță tip consart sup., 60 mp (sală + magazie + beci), toate facilitățile, 300 milioane
Teren 4250 mp, Bîrnova, 25 mp deschidere la stradă + casă, 35.000 lei/mp negociabil
Teren 1247 mp, Nicolina, la stradă, toate facilitățile, 13 USD/mp
Spațiu comercial între Podul de Piatră și Gara Internațională, construcție nouă, sup., 270 mp, parter + etaj, tavan fals, centrală, faianță b + b, 65.000 USD iar pentru închiriere 6 USD/mp.

☎ **222 888** Bd. N. Iorga 39, bl. H2

CONSTRUCȚII ȘI AMENAJĂRI

DAS INSTALAȚII
Instalații cu TVA 0%
pentru persoane fizice
Show room
Str. Aurel Vlaicu 87
tel/fax: 032-175 488; 230 637

La Rocca
GRESIE PORȚELANATĂ IMPORT ITALIA
ÎNCEPIND DE LA 189.000 LEI / MP
ȘOS. NICOLINA NR.1 , TEL. 032 132 382

Elit Conf Tudor
importator direct din SUA de MATERIALE PENTRU
JALUZELE VERTICALE
Vă oferă o gamă variată de peste 200 de nuanțe și țesături.
Sediul se află în incinta SERVICE AUTO Codrescu, cu intrarea prin str. Sărăriei.
Pentru montări la domiciliu sunați la: Tel./Fax 032/116320; 276333 Mobil: 094 504133

EURO-DAN
JALUZELE
✓ ORIZONTALE din aluminiu
✓ VERTICALE din material textil din aluminiu
✓ RULOURI EXTERIOARE PVC sau aluminiu
Iași, Sf. Andrei 13, tel./fax 114318

Mari **REDUCERI** de prețuri! pînă la **30 iulie 2001**

PARCHET
LAMINAT
trafic intens
UȘI de interior MDF
LAMBRIU
VEGA

Depozit: Iași, Calea Chișinăului nr. 22 (incinta fabricii "Tomiris"), tel/fax: 032-231204
Magazin: Iași, str. Sf. Lazăr nr. 49, tel/fax: 032-230761

Țeavă de POLIPROPILENĂ cu aluminiu și fitinguri, apă caldă, rece și încălzire
ISO 9001
CALORIFERE
PREȚURI DE **CHILIPIR**
Depozit, magazin str. Smirdan 1, tel. 032-213.326

La Petrică
Totul pentru casa ta
De la PARCHET la TAVAN, prețuri pentru orice buzunar.
✓ Gresie porțelanată Italia
✓ Uși de înaltă siguranță ITM
✓ O gamă variată de varuri și vopsele lavabile
tel.: 217.868, Șos. Păcurari 70

ROM EST GEALAN
SOCIETATE MIXTĂ ROMÂNO-GERMANĂ
-tâmplărie PVC
-tâmplărie aluminiu
-mobilier birou
-amenajări și decorațiuni interioare
CONCURS
Cumpără în perioada 15 februarie - 15 decembrie 2001 tîmplărie PVC marca GEALAN, răspunde corect la întrebarea: Care este cea mai utilizată marcă de tîmplărie PVC? și cîștigi
5.000 DEM
Iași, Șos. Iași-Tomești, km. 1, tel. 032.232469, fax 032.233290

PEREGRINUS
Sunflex
jaluzele orizontale
jaluzele verticale
rulouri textile
plase contra insectelor
rulouri exterioare
copertine mobile
str. Toma Cozma 7A ☎219.673

SPOT ELECTRIC SRL
DEPOZIT MATERIALE ELECTRICE
DISTRIBUITOR APARATAJ SCHNEIDER (tablouri, siguranțe automate)
- CABLURI ȘI CONDUCTORI (Fy, VLPy, MyyM, Cyy, CyABy, TyIR)
- CORPURI DE ILUMINAT "ELBA", "PHILIPS"
- SISTEME PENTRU ELECTROINSTALAȚII "REHAU"
- SURSE DE ILUMINAT
- DOZE, TUB COPEX, PAT PVC, PRIZE, ÎNTRERUPĂTOARE, PRIZE PROGRAMABILE

Șos. Păcurari 53 (vizavi de EXPO CONFORT MOBILA)
tel.: 032-239.130, fax: 032-233.930, mobil 093-192.683

TEGOLA® CANADESE
LA NATURA INSEGNA
distribuitor în Iași **PALEXIM**
Tel. 032/260410
Fax 032/257012
MEMBRANE HIDROIZOLATOARE
din 15.04.2000 cu 10% mai ieftin
SISTEME DE ACOPERIȘURI ■ ACCESORII
ISO 14000
Telefon depozit: 032/125266
032/239436

HITROM®
lăsați izolațiile în grija noastră
Producător de materiale izolatoare pentru construcții, comercializează în condiții avantajoase:
- carton, pânză, împâslitură bitumată;
- vată minerală plăci, saltele, rulouri;
- polistiren expandat;
- plasă rabitz, folie și saci de polietilenă

Telefon: 035/340079 ; 340063
Fax: 035/315093
SC DAN MIXT EST SRL tel/fax: 032/220906
agent de vînzări Nenov Cristian tel: 094.662080

S.C. D.V. TRANS SRL IAȘI

oferă:
TRANSPORT MĂRFURI
- tir 24 tone 9.500 lei/km
- auto 7,5 tone 6.000 lei/km

MATERIALE DE CONSTRUCȚII
1. Ciment gri 1.900 lei/kg - cantități mari 1.850 lei/kg
2. Ciment alb 4.200 lei/kg - cantități mari 4.000 lei/kg
3. Var hidratat 1.700 lei/kg - cantități mari 1.600 lei/kg
4. Ipsos mod 2.300 lei/kg - cantități mari 2.100 lei/kg

Depozit: P-ța Doi Băieți ; telefon. 095/258341
Transport auto, tel. 094/514399,
tel./fax: 032/245780

SC INTERCONT SRL prin SHOW-ROOM **UNDEFASA** vă oferă **GRESIE** și **FAIANȚĂ SPANIOLĂ** de cea mai bună calitate la **Prețuri românești**
Mai ieftin? Ar fi gratis!
Tel.: 217.868, Șos. Păcurari 70, bl. 550, lîngă RAR

tekoinvest
comercializează și execută
INSTALAȚII ELECTRICE
TABLOURI ELECTRICE
APARATAJ ELECTRIC
Telefon: 032/233553

HALE INDUSTRIALE
S.C.TECTON S.R.L
034-112232;094-512148
www.tecton.go.ro
UȘI INDUSTRIALE

CIRA-DESIGN

Sistem de rate deosebit de avantajos pentru persoane fizice !!!

Execuție lucrări de hidroizolații cu membrane bituminoase APP și SBS la construcții civile și industriale
Noi nu glumim cu apa !
Distribuitor zonal **PLUVITEC®**
Depozit Iași
Str. Bucium nr. 17
Telefon: 032-237969; 092-531118

CYA COM SRL
vinde din stoc
- BCA și țiglă tip ELPRECO Craiova
- orice materiale de construcție
- gresie și faianță din Spania - *la comandă*

Prețuri avantajoase
Iași, str. Eternitate nr. 1-2, tel./fax: 177722

SC METAL INOX SRL
Vinde din stoc și la comandă următoarele:
☐ *Produse metalurgice din inox*: tablă, bară, țeavă, profile, electrozi
☐ *Produse metalurgice*: profile laminate și îndoite, tablă, țeavă instalații și gaz
☐ *Materiale de construcții*: ciment, gresie, faianță, adezivi, plăci azbest
☐ *Materiale pentru sudură*
IAȘI, Șos. Iași Tomești, nr. 6bis
Tel./Fax: 032-239342; mobil: 094-846381
SUCEAVA, Str. Humorului fn; (incinta AGROCOM);Tel.: 030-522.525

S.C. COMAT S.A.
Str. Grigore Ioan nr. 7, 6600, Iași Tel: 032-156.300, 142.480; Fax. 032-157.261
Email: comatis@mail.dntis.ro
Distribuitor autorizat al
POLICOLOR - București, METALBAC - FARBE Bacău.
PERIND - Oradea și TOFAN TIR - București,
prin Depozitul de produse chimice, situat în str. Grăniceri nr. 3-9, vă oferă la preț de producător:
- ✓ lacuri, vopsele, diluanti, perii, aracet;
- ✓ toată gama de anvelope.

Dep. Chimiei mai oferă:
- ✓ furtune, curele din cauciuc;
- ✓ echipamente PSI, echipamente de lucru și protecție;
- ✓ detergent, săpun, sodă calcinată și caustică, fosfat, clorură de var, dezinfectanți și adezivi;
- ✓ produse ale industriei usoare: sfoară, frînghie, cazarmament, pîslă;
- ✓ mase plastice și fitinguri din PVC;
- ✓ hîrtie: xerox, de scris, pentru ambalaj, igienică.

S.C. COMAT S.A. - IAȘI *rămîne,*
PARTENERUL IDEAL PENTRU AFACERILE DUMNEAVOASTRĂ

S.C. DOLADELA COMPANY S.R.L.
GALAȚI
PRODUCĂTOR
- table cutate negre și zincate (H12, H35, H60, H5);
- profile deschise tip U și cornier (îndoite la rece);
- comercializeaza produse laminate SIDEX.

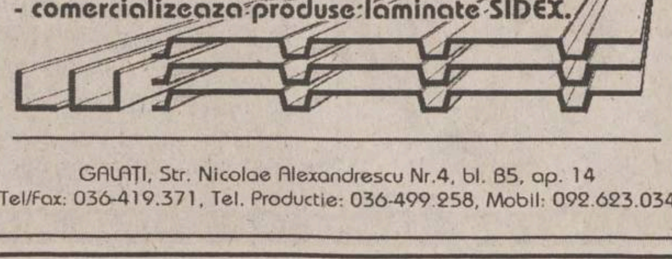

GALAȚI, Str. Nicolae Alexandrescu Nr.4, bl. B5, ap. 14
Tel/Fax: 036-419.371, Tel. Productie: 036-499.258, Mobil: 092.623.034

AGENDA AUTO

S.C. COMAT S.A.
DAEWOO AUTOMOBILE ROMANIA
Matiz de la 5454* Euro
Cielo de la 7807* Euro
Nubira de la 10496* Euro
Leganza de la 14277* Euro

În lunile iulie și august verificarea tehnică gratuită a autoturismului pentru concediu.
* Preturile sînt fără TVA
Show Room
str. Păcurari 589
tel/fax: 162279.
NOUL SISTEM DE LEASING
disponibil și pentru persoane fizice

AUTO ROLLA
Achiziționează autoturisme și autocamioane în vederea dezmembrării, accidentate, defecte din import și Daewoo peste 1986.
Vindem din stoc piese noi și second hand pentru mașini vest.
Transporturi interne și internaționale, lucrări de reparații auto profesionale.
NOU!
Adresa e-mail: autorolla@mail.ols.ro
Telefoane: 038/710.848, 540.379, 717.462

CASE DE MARCAT

Log-Soft DATECS
CASE DE MARCAT FISCALE
începând cu 187$
Cântare electronice
Str A. Panu 28, bl 2A. Tel/fax 032-211130

ONOMAR
- CASE DE MARCAT FISCALE
- CÎNTARE ELECTRONICE
- MAȘINI DE NUMĂRAT BANI
- CALCULATOARE

RATE!
Corpul Facultății de Automatică și Calculatoare, et. III
Telefon: 236 419, 093/945 522

REL SERVICE
✓ CASE DE MARCAT FISCALE
AVIZATE DE MINISTERUL DE FINANTE
✓ CÂNTARE ELECTRONICE
*FACILITATI DE PLATA
*GRATUIT- instalare,instruire,fiscalizare
*SERVICE GARANTIE SI POSTGARANTIE
IAȘI, Șos. ARCU nr.12 Bl. Z 18
Tel/fax: 214190. Tel: 217244

INITA
➢CASE DE MARCAT FISCALE
➢CÎNTARE ELECTRONICE
DISTRIBUITOR AUTORIZAT
UNITATE DE SERVICE ACREDITATĂ
CONSUMABILE
Tel/fax 032/131726
Iași, str. Mitropolit Varlaam 5

CENTRU PRELUARE ANUNȚURI MICA PUBLICITATE MONITORUL

VAMA VECHE - Gară
S.C. SOMETCHIM S.A. comercializează prin Magazinul Vama Veche
produse metalo-chimice și mobilă
■ porțelanuri ■ sticlărie ■ electrice ■ menaj ■ cosmetice ■
La prețuri avantajoase
Program:
luni-vineri 8.00-20.00; sîmbătă 8.00-16.00
Str. Gării nr. 22, tel. /fax. 032/276139

ELECTRONIC RGQ - Alexandru
• JALUZELE
(producător)
- **orizontale** (aluminiu import)
- **verticale** (mat. textil import)

Căutăm agenți/distribuitori
• ELECTRONICE - rate
Program: luni-vineri 9.00-19.00; sîmbătă 9.00-13.00
Bd. Al. cel Bun, bl. D3, parter, tel./fax 032/216739

VÎNZĂRI

■ Vînd nisip, balast, sorturi, ciment. Transport gratuit. Telefon 032/210064; 032/147471. (2218339)

■ Pui Rottweiler, pedigree (A), din primele două linii din Germania, vaccinați + carnet de sănătate. Telefon 094/626469; 032/115791. (2218409)

S.C. METALO-CHIMICE S.A. IAȘI

vinde prin

DEPOZITUL DE MATERIALE DE CONSTRUCII:

- ciment alb și gri
- var hidratat
- mozaic
- praf de piatră
- cuie (toate dimensiunile)
- plasă rabitz
- ipsos de construcții și de modelaj
- sîrmă etc.

Prețuri negociabile și transport gratuit în funcție de cantitatea solicitată. Iași, str. Manta Roșie nr. 3 (lîngă Podul Socola, în spatele Liceului nr. 5).

TELEFON 032/135008, 032/116162; Fax 032/114407. (I-01)

■ Societate comercială vinde elemente construcții din lemn: panou cu geam termopan, panouri cu uși, panouri pline. Elementele au izolație cu vată minerală și barieră termică. Dimensiuni: 2,5 x 1,25 x 0,12 m. Pretabile: construcții cabane, hale, depozite, organizare șantier. Telefoane 094/566742, 092/291113. (2218440)

■ Pui Canisch, 7 săptămîni, frumoși și jucăuși, 500 mii lei (negociabil). Telefon 032/221889, 032/270665. (000636)

■ Societate comercială vinde tablă zincată import. Relații la telefon 095.974542. (SV-7395395-1.6)

■ Societate comercială vinde instalație bobinat și debitat hîrtie igienică. Preț avantajos. Relații tel. 037/641896, 095.945.000. (VN-6635249.1.5)

■ Importator direct vînd mochetă, termopan- Belgia. 094/568. 760. (BC-OP.1.1)

■ Vînd cățel DOG GERMAN negri, superbi, deparazitați, vaccinați, 5 săptămâni. Telefon 030/522729 (SV-7547198-1.2)

■ Cazan abur, inox, 2.5t, fabricație 1993, injector mixt (gaz - CLU), Germania, preț 300 milioane + TVA, negociabil. Telefon 095.618550; 095.618551. (VS.8256526.1.2)

ELECTRICE-ELECTRONICE

VINDEM LA PREȚURI AVANTAJOASE:

panouri termoizolante tip „Sandwich" și tablă 0,6 mm, vopsite în cîmp electrostatic, precum și gresie porțelanată, toate import Germania.

MATERIALELE SE POT VEDEA ÎN CALEA CHIȘINĂULUI NR. 6 (FOSTUL LOCAL „LA BOTU' CALULUI". RELAȚII LA TELEFOANELE: 093/696106; 094/626502. (2218414)

■ Orice telecomandă pentru televizor (185.000 lei), video, satelit. 092/368868; 095/794894; www.telecomanda.ro (B. 13)

■ Vitrină frigorifică, 2 m lungime, 1 m lățime. Telefon 032/232768. (000657)

■ Vînd utilaje frigorifice, camere, vitrine orizontale, verticale, rafturi, lăzi cu geam - pernă aer, mese inox toate frigorifice; agregate semicapsulate 1-2KW, cuptor pizza, echipament fast-food, feliatoare salam, fripteuse, mașini frișcă, rotisoare. Frizerie- scaune, chiuvete, oglinzi, dulapuri. Marfă din stoc. Reduceri 30%. Telefon 094-560.102. (BT.3766870.1.1)

■ Vînd vitrine frigorifice orizontale și verticale. Transport gratuit. Tel. 094/173. 723; 034/118.408. (BC-3174675.1.1)

CUMPĂRĂRI

■ Plata pe loc: tablouri, statuete, porțelanuri, timbre, monede, obiecte argint, icoane, arme, ceasuri, mobilă veche, alte antichități. Telefon 032/224481; 092/239008. (9096774)

■ Cumpăr semințe floarea-soarelui, 4500/kg, orice cantitate.034/251240. (BC.01)

LOCURI DE MUNCĂ

■ S.C. GIL COMPANY S.R.L. cu profil confecții tricotaje tip lînă angajează: absolventă a facultății de textile pentru postul de CTC și fete cu liceul de industrie ușoară, pentru calificări în meseria de confecționer și finisor. Telefon 094/501902; 032/276304. (000420)

■ SAR TRANSILVANIA angajează consilieri de asigurări, cu pachet salarial motivant (part-time, full-time). Telefon 032/213033; 090/416522. (2218446)

■ Confecționeri(e) și călcătoare calificate. Salariu minim garantat 2.800.000 lei. Prima angajare 500.000 lei. Telefon 032/250672. (000638)

S.C. 3P ROMÂNIA S.R.L.

cel mai mare producător de ambalaje din mase plastice din țară, recrutează personal în vederea angajării unui

SUPERVIZOR PRODUCȚIE.

RESPONSABILITĂȚI

- organizarea activității de producție pe bază de buget.

CERINȚE

- studii superioare tehnice cu specializare în prelucrarea maselor plastice;
- experiență 3 ani în organizarea unei activități de producție;
- cunoașterea limbii engleze;
- cunoștințe de operare PC;
- disponibilitate la efort prelungit.

Se oferă reale oportunități de promovare în cadrul unei companii multinaționale aflată în plină dezvoltare. Persoanele interesate sînt rugate să trimită un C.V. însoțit de scrisoare de intenție prin fax 032/230607 sau e-mail personnel@3p.ro. Cei selecționați vor fi contactați ulterior. (I-01)

■ **Cîștigați 300-500 USD săptămînal muncind la domiciliu. Trimiteți plic timbrat autoadresat la CP 4 - 125, București. (B-13)**

■ S.C. „Aquamold Trading" S.R.L., cu sediul în Iași, str. Munteni nr. 34, producătorul apei minerale „Amfiteatru" scoate la concurs postul de director de vînzări. Cerințele postului: studii economice; experiență în domeniul alimentar/ îmbuteliere ape minerale; cursuri de perfecționare managerială absolvite; profesarea într-o activitate de distribuție regională; cunoașterea unei limbi străine cel puțin satisfăcător; cunoștințe operare calculator. Data limită depunerii dosarelor - 24.07.2001. Relații suplimentare la telefoanele 032/250011, 032/250012. (000647)

■ S.C. „Aquamold Trading" S.R.L., cu sediul în Iași, str. Munteni nr. 34, producătorul apei minerale „Amfiteatru" scoate la concurs postul de director executiv. Cerințele postului: studii economice sau tehnice; experiența în domeniul alimentar/ îmbuteliere ape minerale constituie un avantaj; conducerea executivă a unei societăți particulare și profit realizat consecutiv; cursuri de perfecționare managerială absolvite; profesarea într-o activitate de distribuție regională; cunoașterea unei limbi străine cel puțin satisfăcător; cunoștințe operare calculator. Data limită depunerii dosarelor - 24.07..2001. Relații suplimentare la telefoanele 032/250011, 032/250012. (000647)

AUTO MOTO

VÎNZĂRI

ROMÂNEȘTI

■ Vînd Dacia, 4 ani, 55.000 km. Telefon 032/210978, după ora 20,00. (9096765)

STRĂINE

■ Vînd WV Passat an fabricație 1995 - benzină, climă, închidere centralizată, alarmă, geamuri electrice, 13.000 DM negociabil. Tel. 094.630350. (SV-7819252-1.3)

DIVERSE

■ Vînd acte MAN 24.362, 3 axe + 2 camioane MAN 24.372, 3 axe + MAN 24.362 avariat + remorcă 2 axe, perne aer jumbo. Telefon 095.974542.(SV-47395397-1.6)

■ Autotractor (TIR) marca Mercedes cu semiremorcă marca Schmitz. Preț negociabil. Tel. 037/230079, 095.407.678. (VN-13bf81.1.2)

■ Vînd macara RABA HIDROM 16 to. Telefon 095.578311 , 030/253947.(SV-7547393-1.7)

■ Vînd microbuz sau schimb 092-744180. (GL-4232243.1.2)

■ Vînd Bus Mercedes 208, 3 camioane MAN, 3 remorci, agreate TIR, Jeep Nissan Terrano II, 1999. 034/ 170. 161; 093/ 170. 171. (BC-3174713.1.3)

■ Vînd cap tractor Rabă, două punți, stare perfectă de funcționare. 094/821554. (BR-C6697731.1.3)

■ Vînd autobuz MAN SL 195 omologat capacitate 101 persoane. Preț 11.500 $ negociabil. Telefon: 092-631576. (4232238.1.1)

PIESE

■ Vînd cutie viteză Opel Kadett 1300 S și punte complet echipată. Telefon 032/153924. (I.20)

■ Erna Trading Group, Divizia Sekap angajează agenți vînzări în următoarele condiții: studii medii sau superioare; comunicativitate; disponibilitate la program prelungit; permis de conducere categoria B. Persoanele interesate sînt rugate să trimită CV-ul la telefon/fax 032/211490, 032/211680. (000656)

■ Societatea SCIROM angajează confecționere pentru unitățile din Tătărași - Complex Stejar și Păcurari - Moara de Foc, clădirea Autocenter. Relații la telefon 032/272285; 032/176395. (000519)

■ Angajăm fete tinere, prezentabile, fără prejudecăți pentru masaj relaxare și thailandez, salon central în București. Salarizarea și cazarea asigurată. Relații la telefon 092.202214. (SV-7547223-1.4)

■ Muncitori pentru Israel. Preselecție pentru 4 dulgheri, 3 zidari, 3 fierari. Se cere experiență, seriozitate și pe cartea de muncă o meserie compatibilă cu cea de pe șantier. Tel. 096/ 404. 774. Vîrsta minimă 27 ani, maximă 49 ani. (BC-OP.1.2)

■ SC Impuls Impex SRL Piatra Neamț angajează inginer instalații termice și contabil, absolvenți ai anului unversitar 2001. Tel. 094/617132. (NT-6390720.1.2)

■ Societate farmaceutică cu sediul în Galați angajează farmaciști cu sau fără rezidențiat. Se oferă salarizare deosebită și locuință de serviciu. Relații telefon: 094-359092. (GL.4226257.1.2)

DIVERSE

■ Bioenergoterapeut Maria Cobileanschi, specializare Moscova - Djuna, fac tratament, diagnostic, vizualizez aură, diagnostic după foto. Telefon: 032/130311, 032/231331. (2693351)

■ Știi limba japoneză? Sună la 032/223542, 095/244025. (000634)

■ Urgent contracte dansatoare. 090/025402, 092/740176. (VL-13)

■ S.C. „Retrom" S.A. Pașcani dorește să încheie, cu persoane fizice sau juridice autorizate, contract pentru întocmirea documentației cadastrale de înscriere în cartea funciară. Ofertele se depun la sediul societății din Pașcani, str. Moldovei nr. 17 bis. Informații suplimentare la telefon 032/763902, 032/762092 sau 032/763900, int. 205. (I-01)

OFERTE SERVICII

■ Reparații la domiciliul clientului: frigidere, congelatoare, mașini de spălat automate, aspiratoare - orice tip. Deplasări și în județ. Garanție - doi ani. Telefon 032/128925; 032/152865; 095/382311. (000479)

■ Mașini de spălat, automate și normale, la domiciliul clientului. Garanție. Telefon 032/176672 sau 093/950505. (000282)

■ Service autorizat tv, video, video-cam., adaptări sunet, pastile video, selectoare. Garanție. Telefon 032/110572; 092/477224. (000616)

■ Hidroizolații cu membrane italiene, la cele mai mici prețuri. Experiență și calitate. Telefon 091/811307; 092/976162. (9096760)

■ **Reparații frigidere, la domiciliul clientului. Garanție - doi ani. Telefon 032/145523. (9096785)**

■ Facilitez excursii Schengen (1, 3, 6 - 1 an), Israel, America, Anglia, Mexic. Telefon 093/722711, 01/4233843. (B-13)

■ Doamnă serioasă, experimentată, ofer servicii supraveghere copil. Nu deranjați inutil. Telefon 032/233645, după orele 20,30. (000661)

■ Execut lucrări de construcții case, zugrăveli, zidărie și faianță. Telefon 032/ 122981. (000662)

■ Efectuăm îmbălsămări în Botoșani și Iași. Telefon 094-511.440; 031/581.040; 095-338.788. Garanție deplină! (BT.3767678.1.15)

EXCURSII

■ EUROTIME transport București - Paris, autocar 85 USD, avion 325 USD, 01/3129275; 01/3113172; non-stop 092/515911. (2366774)

■ Călăuză Italia aconto 0. Tel. 095.241.483. (NT-6390722.1.1)

PROPUNERI DE AFACERI

■ Angajat firmă de turism pun vize Schengen și Anglia. 090/024707. (B-13)

MATRIMONIALE

■ **Urgent! Firmă olandeză angajează fete tinere cu aspect plăcut, vîrsta maximă 25, pentru „Nightclub". Se cere seriozitate maximă. Avantaje: cunoștințe limbi străine. Telefon 092/881039. (B-13)**

■ Agenție matrimonială serioasă, cu conecții internaționale, acordăm și consultanță. 01/3269152; 091/443827. (B-13)

■ Căsătorie Italia, doamnă(ră), maxim 35 ani, CV, telefon, 2 foto decente, maximă garanție. Adresa: str. Cernișoara nr. 14, bl. O11, sc. C, ap. 113, sect. 6, București. 092/888792; 01/4301135. (B-13)

LICITAȚII

■ Universitatea de Medicină și Farmacie „Gr.T. Popa" Iași solicită celor interesați, oferte de preț, în conformitate cu Ordonanța 60 privind achizițiile publice, precum și a Ordinului MF și MLPTL nr. 1014 pentru proiectarea lucrărilor de consolidare la obiectivele U.M.F. Iași, expertizate tehnic, astfel: Sala Sport Bagdasar, Litografie, Sala Sport V. Alecsandri. Ofertele vor fi depuse la registratura U.M.F. Iași, pînă pe data de 14 august 2001, ora 15.00. Relații suplimentare se pot obține de la Serviciul Tehnic al U.M.F. Iași telefon 032/211427. (I.01)

■ Primăria comunei Miroslava anunță concesionarea suprafeței de 20.000 mp teren agricol extravilan sat Uricani, com. Miroslava, în T. 12 (zona Metro), în compact. Concesionarea va avea loc în ziua de 6 august 2001, ora 12.00, la sediul Primăriei Miroslava. Ofertele se primesc zilnic la sediul Primăriei com. Miroslava unde sînt afisate condițiile concesionării. Relații la telefon 032/295680. (9096790)

PIERDERI

■ Pierdut Pinger-pitic, negru cu pete maro (cu ochelari maro). Este pierdut în zona Socola. Răspunde la numele Pic. Cine poate da relații este rugat să sune la telefon 032/139266, după ora 18,00. (2693410)

MEDITAȚII

■ Meditez matematică și fizică, pentru orice nivel. Relații la telefon 032/ 233127 sau 032/ 127371. (9096772)

DECESE

✝

Cu adîncă durere, Nicu, Viorel - fii, Angelica - noră, Aglăița, Geta - surori și familiile acestora anunță decesul fulgerător al celei care a fost un suflet nobil și o mamă bună pentru toți -

VIORICA CAZUC.

Corpul neînsuflețit se află depus la capela cimitirului „Eternitate". Înmormîntarea va avea loc sîmbătă, 21 iulie 2001, la orele 12,00. Nu te vom uita niciodată. (2693555)

✝

Cu adîncă durere, familia Vlădulescu - cuscri - anunță decesul celei care a fost o femeie deosebită -

VIORICA CAZUC.

(000665)

✝

Familia Aurica și Marcel Bejenaru - soră și cumnat, familia Ivona și Paul Bejenaru - nepoți - și rudele apropiate anunță cu durere decesul scumpului lor

VASILE PLUMBU

- 64 ani (fost conducător auto la REMAT - Iași). Corpul neînsuflețit este depus la biserica „Nicoriță" pînă sîmbătă, 21 iulie 2001, orele 13.00, de unde cortegiul va porni spre cimitirul „Eternitate". Dumnezeu să-l odihnească. (000663)

✝

Familia anunță cu regret dispariția lui

ALEXANDRU HAPĂU.

Înmormîntarea va avea loc duminică, 22 iulie, orele 12.00, la cimitirul din comuna Răuseni. Dumnezeu să-l odihnească în pace. (I-20)

✝

Mihaela - soție, Cristian - fiu anunță cu durere trecerea în neființă, după o scurtă dar grea suferință, a dragului lor soț și tată -

CRISTI ICHIM,

în vîrstă de 29 ani. Înmormîntarea va avea loc vineri, 20 iulie 2001, la cimitirul „Sfîntul Vasile", orele 12,00. Nu te vom uita niciodată. (1979881)

✝

Cu inima profund îndurerată și aflat sub impresia unei nemeritate lovituri a sorții, toți cumnații, cumnatele și nepoții deplîng trecerea prematură în neființă a celui care a fost

CRISTI ICHIM.

Fie-i odihna veșnică și țărîna ușoară. (1979881)

CONDOLEANȚE

✝ **Familia Ștefan Hîncu transmite sincere condoleanțe familiilor Neculai și Viorel Cazuc pentru greaua pierdere suferită prin decesul mamei. (000658)**

✝ **Familia Victor Țiței și mama-soacră, Elena Țiței transmit sincere condoleanțe familiei Hapău pentru pierderea suferită. Dumnezeu să-l ierte. (I-20)**

✝ **Colectivele Tehnic, Administrativ și Financiar-Contabil ale Teatrului Național din Iași transmit cele mai sincere condoleanțe colegului lor Niculae Cazuc și sînt alături de el în momentele grele prin care trece la pierderea mamei sale. (000659)**

✝ **Colectivul Secției Medicina Muncii din I.S.P. Iași transmite inginerului Viorel Cazuc sincere condoleanțe pentru decesul mamei. (9096788)**

✝ **Familia Arcadie Niță este alături de Viorel și Nicușor Cazuc la trecerea în neființă a celei care a fost VIORICA CAZUC. Sincere condoleanțe. (9096791)**

✝ **Membrii Asociației Foștilor Deținuți Politici din județul Iași anunță cu regret și consternare trecerea în neființă a celei care a fost doamna VIORICA CAZUC, o colegă de mare caracter și profesionalism. Transmitem pe această cale sincere condoleanțe familiei. Dumnezeu să o odihnească în pace. (9096793)**

✝ **S-a stins din viață nobila și distinsa noastră dirigintă prof. GEORGETA SCUTARU. Foștii elevi din promoția 1965 îi vor păstra veșnică recunoștință, alăturîndu-se durerii familiei îndoliate. (000660)**

✝ **Liceul de Artă este din nou în bernă. De data aceasta pentru inegalabilul profesionist, prof. GEORGETA SCUTARU. Noi, colegii, sîntem alături de devotatul său soț și întreaga familie îndoliată. Odihnă veșnică. (000660)**

✝ **Colectivul Laboratorului de Psihologie Auto Iași transmite condoleanțe familiei Gheorghe Bujdei pentru pierderea suferită. (9096792)**

✝ **Familia dr Dan Gavrilescu și prof. Rodica Gavrilescu din Timișoara regretă profund decesul profesoarei GEORGETA SCUTARU și se alătură durerii lui Ovidiu. (2693412)**

COMEMORĂRI

✝ **S-au scurs patru ani de cînd a plecat de lîngă mine pentru totdeauna draga mea soție**

VALERIA MACOVEI,

fostă directoare la Liceul Economic nr. 1 - Iași. Rog pe cei care au cunoscut-o să păstreze un moment de reculegere în memoria ei. Comemorarea va avea loc sîmbătă, 21 iulie 2001, orele 11.00, la cimitirul „Eternitate" (parcela 31). (000646)

✝ **Au trecut 40 de zile de lacrimi și durere. Vlad din Canada, Irina și Ionuț din SUA sînt alături de voi, tanti Mărioara, Mihaela și Radu. Veșnică amintire lui nenea**

MITICĂ BOTEZATU.

(2693409)

✝ **N-am încetat a-l iubi și plînge pe cel care a fost ing.**

PETRU ȘTIUCĂ.

Amintim celor care i-au fost prieteni, colegi ori cunoștințe că s-au împlinit 7 ani de la trecerea lui în veșnicie și îi așteptăm, spre aducere - aminte și creștinească pomenire, sâmbătă, 21 iulie 2001, ora 12.00, la cimitirul "Sfînta Treime". Familia. (BC-1.1)

☎ TELEFOANE UTILE: FARMACII

● A.T.I.- PULS
Sos. Natională 194, bl. D
zilnic : 7.30 - 21.00
sîmbăta :8.00 - 20.00
duminica : 8.00 - 18.00
☎ 233.242, 233.223

● THYMUS
Str. Arges nr. 6, bl. D8
(Al.cel Bun, în spatele Caseriei CONEL)
Luni-vineri : 8.00-20.00
sîmbăta, duminică : 8 -16
☎ 154.445

● EUROPHARM
Str. Cema 1 (Mircea cel Bătrîn)
zilnic : 8.00 - 20.00
sîmbăta : 8.00 - 16.00
duminică: închis.
☎ 224.109

● FARMA LIV
Str. Nicolina nr. 11, bl. A5
zilnic: 8.00 - 20.00
sîmbăta: 8.00 - 20.00
duminica: 8.00 - 14.00
☎ 231.197

● GABRIELA FARM
Str. Păcurari, bl. 582
zilnic: 8.00 - 20.00
sîmbăta: 8.00 - 20.00
duminica: 8.00 - 14.00
☎ 218.473, 216.507, 220.205

● FARMACIA IRIS PHYTO PHARMA
Sos. Națională nr. 64-66
(cartier Alexandru cel Bun)
zilnic: 8,00-21,00;
sîmbătă 8,00-18,00;
duminică 8,00-14,00;
☎ 219296

● FARMACIA IRIS PHYTO PHARMA
Sos. Păcurari nr. 43, bl. 545
zilnic: 8,00-21,00;
sîmbătă 8,00-18,00;
duminică 8,00-14,00;
☎ 250337

● NOREX PHARM
str. Grigore Ureche nr. 1
(lîngă Tribunal)
zilnic : 8.00 - 20.00
sîmbăta : 8.00 - 16.00
duminică: 8.00 -14.00
☎ 216.382

● BABY FARM
Str. V. Lupu 70-74
luni-sîmbata : 8.00 - 20.00
duminică: 8.00 - 16.00
☎ 271.357

● REMEDIA
Str. Gării 30
zilnic : 7.30 - 20.00
sîmbăta : 8.00 - 14.00
duminica : 8.00 - 14.00
☎ 146.325

TELEFOANE UTILE - CABINETE ȘI FARMACII VETERINARE

CABINET VETERINAR
PROVET IAȘI
Str. Smîrdan nr. 93 C
ZILNIC : 9.00 -23.00
Consultații și tratamente la domiciliu
☎ 233.772, 092.376.433 (NON STOP)

CABINET ȘI FARMACIE VETERINARĂ
SANOVET
Păcurari 116 (vizavi de stația SHELL Păcurari)
zilnic : 9.00 - 20.00
duminică 9.00 - 14.00
☎ 032/259286

CABINET DUOVET
Str. Nicolae Gane nr. 25
zilnic : 16-20, sîmbătă: 10.00 - 13.00
duminică - închis
☎ 092555155, 032/214773

CABINET ȘI FARMACIE VETERINARĂ
„ALFA-SAN"
Str. Nicolina nr. 4A, bl. F4, parter
(intersecția cu Aleea Rozelor)
luni-vineri : 8.30 -19.00
sîmbătă: 8,30-15.00
☎ 224008; 094/645442; 095/932972

CABINET ȘI FARMACIE VETERINARĂ
URGOVET
Str. V. Lupu 51 A-B
(vis-a-vis de Spitalul de Pediatrie)
luni-vineri: 9.00-20.00, sîmbătă: 9.00 - 14.00, duminică: 9.00-12.00
☎ 032/272733, 096/355211

dialog

Cu Dialog FREE

devii pasăre de noapte !

Comunici gratuit noaptea și tot week-end-ul. Beneficiezi lunar de 180 de minute GRATUITE în rețea și de tarif de 0,05$/minut* după consumarea acestora. Totul pentru numai 9 $ *.**

Prin DASIMPEX ai ales !

- **Telefonul mobil pe care ți l-ai dorit la un preț promoțional !**
- **Accesorii GSM de cea mai bună calitate pentru orice tip de telefon !**

Iași - Bd. Ștefan cel Mare și Sfânt nr.1, (vis a vis de redacția "Evenimentul"), tel. 276.041
- complexul comercial "IULIUS CENTER", etaj 2, tel. 278.171
- str. Păcurari, nr. 158, tel. 257.673
Pașcani- str. Ștefan cel Mare, bloc A5, tel. 032.766.883

DASIMPEX
www.dasimpex.ro
Unic importator AUTOSONIK CELLULAR ACCESSORIES

* Fără TVA;
** Între orele 20 - 7 și tot week-end-ul;

EUROMARKETCompany
Sisteme de protecție a mediului

- STAȚII DE EPURARE APE: menajere și industriale
- STAȚII DE TRATARE APĂ/AER: dedurizare, demineralizare, ROsmosis, UV sterilizare, filtrare, purificare
- pH neutralizare, pompe dozatoare
- Sisteme de deshidratare nămol: Filtre, presă bandă, centrifuge, separatoare nămol
- CONSUMABILE- Cărbune activ, Polimeri acrilici, rășini

ECHIPAMENTE - INSTALAȚII
Centrale Termice Pompe, Hidrofoare, Filtre apă
- PROIECTĂRI - STUDII

Bd. Poitiers 53, tel/fax: 233693, 220273

INSTALAȚII TERMICE ȘI SANITARE

Contor ZENNER®

Punct de lucru IAȘI

"... deoarece fiecare picătură contează!"

- *Montaj repartitoare și robineți termostatați*
- *Citirea și facturarea cheltuielilor*
- *Consultanță energetică*

Str. Străpungerea Silvestru nr. 13
tel: 032-21.84.90

AGENDA OMULUI DE AFACERI

ETNIS

Distribuitor **Vaillant, Bosch şi Viessman,** vă oferă:

Centrale Vaillant
model nou la preţuri mai mici
- **Radiatoare de oţel, aluminiu şi fontă**
- **Rezervoare gaze lichefiate "Shell"**

AER CONDIŢIONAT
Proiectare, montaj şi garanţie 3 ani
Plata în 6 rate lunare
REDUCERE 15%

Iaşi - Str. N. Iorga 7D, bl. F5, tel. 032/230113, fax 032/232690, telemobil 094613246, 094554249

ROTHERM

Importator echipamente termice - CE
- Centrale termice - FERROLI
- Condiţionare, ventilaţie - EMMETI
- Radiatoare, fitinguri, pompe, automatizări

Reduceri pînă la 20%
Servicii complete
PLATA ÎN RATE

Iaşi, Bd. T. Vladimirescu nr. 40 (Bucşinescu)
Tel/Fax: 032/175105, 272340, 093-243670

DIVERTIS S.R.L.

Tîmplărie din lemn (brad, tei, stejar)
Uşi şi ferestre
NOU
şi cu sticlă
TERMOPAN

Iaşi, Aleea T. Neculai 84,
tel. 032-226 397

GRAND IOLIA

Tehnologie italiană
Produse de panificaţie
- Franzelă albă
- Franzelă neagră
- Pâine la vatră
- Specialităţi
- Colăcei
- Produse tradiţionale

Calitate deosebită **Preţ** atractiv
Livrare en-gros

Iaşi, şos. Nicolina 103, bl. 1000
Tel.: 222224

S.C. INFROMEX

Imprimeria textilă
Bannere, autocolante * Autocolante auto
Personalizări obiecte promoţionale
Trofee sportive * Felicitări * Invitaţii nuntă
Invitaţii botez * Mape, dosare, foi antet
Pungi PE şi PVC * Salopete * Lenjerie
Tricotaje * Şepci * Tricouri * Parasolare
Firme luminoase * Casete firmă
Indicatoare stradale * Indicatoare rutiere
Indicatoare industriale şi de avertizare
Legitimaţii CLUB * Vignete * Fanioane
Stegulețe * Ecusoane * Plastifieri

Str. Oancea nr. 10, bl. 354, parter
Tel./fax: 032-278210; mobil 093-709405

Clima Therm Center

Centrale termice, cazane, radiatoare, boilere, automatizări
Aparate de aer condiţionat, ventilaţie, condiţionare
PLATA ÎN RATE
Soluţii tehnice, montaj şi service specializat

Iaşi - Str. Sărăriei 50, Tel/fax: 032/261833

VIZUAL

SCAUNE ERGONOMICE
-10%
GARANŢIE 1 AN

Show Room: Str. Împăcării nr. 1
Tel./Fax: 032-211517; 224490
092/635113

GRUPUL DE FIRME ROMFIN

Tîmplărie din aluminiu

Iaşi, str. Rampei nr. 9A
tel.fax: 214 090

CASA DESIGN

Distribuitor:
Bosch, ACV, Saunier Duval
- Centrale termice pe gaz, motorină, electrice
- Radiatoare oţel, aluminiu
- Materiale pentru instalaţii
- Proiectare, execuţie, service.

Iaşi, Bd. T. Vladimirescu nr. 59
Tel.: 032-174565, mobil 094-787234

TRAX

AER CONDIŢIONAT
MITSUBISHI, TADIRAN, ARISTON
CENTRALE DE CLIMATIZARE
TADMOR
SISTEME DE VENTILAŢIE cu tubulatură rigidă ALP şi flexibilă TWITOPLAST

Str. Bacinschi nr. 5 (vis-a-vis de Autogară)
telefon: 211690
Splai Bahlui stg. 55B (clădirea CERTEX)
tel. 237.945, 092 516.130, 093 516.722

P.S. INTEX S.A.

vă oferă prin **Magazinul Instalatorilor**
- ŢEAVĂ **Pexal** ∅16 **19200 lei cu TVA** PREŢ PROMOŢIONAL
- Ţevi şi fitinguri cupru **YORKSHIRE**
- Radiatoare **DUNAFERR**
- Centrale termice cu tiraj forţat **BIASI şi BERRETA 24 KW**
- Centrale termice pe combustibil solid şi gaz **TERMOTEKA**

Şos. Păcurari nr. 70, bl. 550
(vis-à-vis Registrul Auto Român)
Tel./Fax: 032-257866; 095-525146, 094-620882

Alcon Plus

TÎMPLĂRIE DIN ALUMINIU ŞI DIN PVC
GEAM TERMOPAN
ACEEAŞI CALITATE LA UN PREŢ AVANTAJOS

Tel.: 032/ 278680, int. 2106
Mobil: 093/508680

COLECON

Execută:
LUCRĂRI DE CONSTRUCŢII
AMENAJĂRI INTERIOARE
LUCRĂRI DE R.K.

În condiţii de calitate şi termene de execuţie scurte

Tel. 032-251022, 217868,
Fax 032-251310

NIPPON

Aer condiţionat
WESTPOINT
- începînd cu 487 USD*
- montaj gratuit.
- gamă completă de capacităţi

* preţ fără TVA.

Iaşi, bd. Independenţei Y5-Y6, tel. 218246
Bd. Socola 1, tel. 233420 Paşcani, tel. 763583

YV

ALARME
300% siguranţă
- CLINICA DE PARBRIZE

Păcurari 92 (incinta Transmixt), tel: 259.690

RADIX SERVICE

comercializează
CONTOARE APĂ RECE ŞI CALDĂ
CENTRALE TERMICE
ECHIPAMENTE DE CLIMATIZARE
PLATA ÎN 6 - 24 RATE!

Iaşi, I.C. Brătianu 20-22
tel.: 032/217590, tel/fax: 032/218765
(sens giratoriu Teatrul Naţional - intrare prin gang)

STAND-UP TRADE

importator direct Germania
oferă en gros
ÎMBRĂCĂMINTE SECOND HAND
Colectă directă

Iaşi, b-dul. Chimiei nr. 35 Tel. 094-507.920

SC VECTRA SRL

DISTRIBUITOR AER CONDIŢIONAT
DAEWOO, LG
INSTALAŢII DE VENTILARE
CAMERE FRIGORIFICE
INSTALAŢII FRIGORIFICE
CENTRALE TERMICE
PLATA ÎN RATE

Tel. 032/277806,094/629579
fax 032/277807

COMINDEX

Importator Ungaria:
PAL MELAMINAT
PFL MELAMINAT
BLATURI BUCĂTĂRIE
FERONERIE ŞI ACCESORII
PARCHET MELAMINAT ŞI FOLIE NIVELARE

Depozit: Str. Aurel Vlaicu 88 (incinta REMAT)
telefon/fax: 277713; 094-293095
Magazin: Str. Cucu 26; tel.: 276006

A.C ELECTRIC GRUP

FIRME SI CASETE LUMINOASE
LITERE SI SIGLE VOLUMETRICE
PANOURI STRADALE
COPERTINE • ACOPERIRI TERASE
BANNERE • STEAGURI
INSCRIPTIONĂRI CU VINYL
SIGNALISTICĂ DE INTERIOR
TÂMPLĂRIE DIN ALUMINIU
AMENAJĂRI CU GIPS-CARTON
RATE! MARI REDUCERI!

Iaşi, str. Gării 15 (colţ cu str. Uzinei)
tel./fax: 032-236.444, 112.591

KUBITECH

comercializează
- Aparate aer condiţionat **noi şi second hand**
- Izolaţie termică tubulară şi saltea adezivă K-Flex
- Consumabile, scule, freon accesorii pt. tehnică de frig
- Camere frigorifice, compresoare, agregate

Plata în rate şi leasing

Iaşi, şos. Păcurari 55, bl. 548, tel./fax 257555

EUROPA GROUP

COMERCIALIZEAZĂ ŞI EXECUTĂ MONTAJ
- Centrale termice Bosch, Protherm, Saunier Duval, ACV-Milenium
- Radiatoare KORADO
- Teavă multistrat HENCO
- Rezervoare propan SHELL
- Armături industriale HAWLE
- Aer condiţionat 14.000.000 lei TVA inclus.

PLATA ÎN RATE

Tel. 032-279300, 245582

FUJIYAMA KARATE CLUB

Înscrieri
KARATE TRADIŢIONAL
Grupe copii 5 - 10 ani
juniori 10 - 18 ani
tineret 18 - 23 ani
Luni, miercuri, vineri: 19.00-20.30

Sala Sport: Şc. Gen. Nr. 15 (zona Autogară)
Tel. 112400, 236380

DOL IND

MOBILIER
la comandă din:
pal melaminat
import Ungaria
cu feronerie Germania şi Italia

Iaşi, B-dul Alexandru cel Bun nr. 50
(staţia Minerva)
tel.: 217.565, 095/547.096, 095/547.098

S.C. "DOSOFTEI" S.A. IAŞI
Editură & Tipografie

EXECUTĂ LA COMANDĂ ŞI COMERCIALIZEAZĂ LA CELE MAI MICI PREŢURI:
- ✓ Reviste, pliante, afişe, mape prezentare, etichete
- ✓ Caiete, agende
- ✓ Imprimate tipizate comune pe economie
- ✓ Formulare tipizate cu regim special personalizate (Societatea este abilitată de MFP prin CN Imprimeria Naţională Bucureşti)
- ✓ Hîrtie pentru ambalaj personalizată
- ✓ Hîrtie imprimantă, scris, offset, xerox
- ✓ Ambalaje de carton

Str. Sf. Lazăr 27, Iaşi-6600, Tel./Fax: 032-137060

QNET

comercializează şi execută montaj
AER CONDIŢIONAT
AKAI
Rate şi leasing

Iaşi, Costache Negri 60,
tel. 032/276409, 092-349733

INFROMEX

IMPRIMERIE TEXTILE
- Bannere
- Autocolante
- Personalizări
- Obiecte promoţionale
- Trofee sportive
- Felicitări
- Invitaţii nuntă, botez
- Mape, dosare, foi antet

Str. Oancea nr. 10, bl. 354, parter. Tel. 032-278210

Tec Telecom

Comercializeaza, monteaza si asigura service:
AER CONDITIONAT
incepand cu 12.700.000 lei
SISTEME DE VENŢILATIE SI CLIMATIZARE
garantie la echipamente si lucrari

str. Ghica Voda 14, tel/fax. 032-21 80 80, 27 81 81
sales@tectelecom.com

EURO-FRIG

UTILAJE FRIGORIFICE
VÂNZĂRI-MONTĂRI-REPARAŢII-SERVICE
- **CARRIER - INSTALAŢII FRIGORIFICE NOI**
  - INSTALAŢII AUTO - pentru transport produse alimentare
  - INSTALAŢII DE CONDIŢIONARE A AERULUI
  - INSTALAŢII PENTRU CAMERE FRIGORIFICE
- **SECOND HAND** VITRINE, LĂZI, CAMERE FRIGORIFICE, AER CONDIŢIONAT

Tel./fax: 032/250836, mobil 094 792529

PRO C.F.C.

Profesional Signmaking
comercializează:
POLIPLAN SI NU NUMAI ...
AUTOCOLANT, STIPLEX, CERNELURI SERIGRAFICE
(COPERTINE, CASETE LUMINOASE, BANNERE, FIRME)

Iaşi, str. Rascani 17
tel. 094/594455

GRUPUL DE INSTALAŢII ŞI CONSTRUCŢII

Distribuitor
CENTRALE TERMICE
RADIANT şi MORA MORAVIA
Execută şi proiectează:
INSTALAŢII ÎNCĂLZIRE, GAZE, SANITARE, ELECTRICE

Iaşi, str. Splai Bahlui 22
Tel/fax: 032/237260, mobil 093-645798; 093-639.363

TEHNOEXPERT

NOU! mobilier şi scaune pentru
UNITĂŢI ŞCOLARE
preţuri promoţionale

Tel.: 032-210991, 216621
Iaşi, bld. Independenţei 11-13

MELCRET FONOTERM

Tîmplărie din aluminiu
cu TVA 0%
25 de culori • la acelaşi preţ
conform ordinului Ministrului de Finanţe nr. 1026 din 20.07.2000

Bd. Poitiers nr. 14, tel. 231023, 270817

SC LIVING - ROOM SRL

Vinde en-gros şi en-detail
MOBILIER
CASNIC ŞI DE BIROU din:
- Lemn masiv
- Pal
- Pal furniruit
- Tapiţerii din pluş şi piele ecologică
- Sticlă

La comandă - Mobilier din Pal Melaminat import Ungaria
SISTEM DE RATE DEOSEBIT DE AVANTAJOS !!!

Iaşi, P-ta Voievozilor, bl, C4
Tel/Fax: 032/250759

Tec Telecom

CALCULATOARE
SECOND-HAND
Pentium 75,133,166, 200 Mhz
AMD K6-2: 300, 450, 500 Mhz
Pentium II 233, 400Mhz
Laptop P 120, 133, 266 Mhz

str. Ghica Voda 14, tel/fax. 032-21 80 80, 27 81 81
sales@tectelecom.com

Tehnică de calcul

Navig@tor CENTER

INTERNET Café, CALCULATOARE, COMPONENTE

B-dul Independenţei nr. 11-13, vizavi de librăria ESCULAP
tel. 215860, 210151

Oferta de second-hand: Unisys Pentium 133/32mb/1.6GB HDD/Mouse/Tastatura 2.999.000 lei (TVA inclus)
Compaq P200/32mb/2.1GB/VGA 1mb/Tastatura/Mouse 4.800.000 lei (TVA inclus)
Monitor 15" Olivetti şi Unisys 2.300.000 lei (TVA inclus)
Monitor 15" Digital (Dell, ICL, Compaq) Fără Talpă 2.100.000 lei (TVA inclus)
Monitor 17" Digital Unisys 3.600.000 lei (TVA inclus)
La sistemele second-hand garanţia este de 6 luni.

AMD Duron 700/ 64Mb/ PC 133/ HDD 10.2 GB/ Monitor 14"
VGA 64 Mb 3 D Sharing/Sunet/Lan 10/100/CD-ROM 52x/FDD Sony
Numai: 12.999.000 lei. (TVA inclus) Sistem nou, garanţie 24 luni

SC MILLENIUM CENTER SRL

J22-399-2001
① Str. Stefan cel Mare nr. 4 Tel / Fax: 032-252.994
② Str. Păcurari nr. 126 Tel: 032-215.611

Pentium 133 - 79,9 USD
Pentium 166 - 125,6 USD
Pentium 200 - 151,6 USD
Pentium 750 - 357,9 USD
Mese calculator - 34,6 USD
Executăm mobilier la comandă!
Preturile nu contin TVA.
Refil-uri InkTec - preturi promotionale
Hârtie Xerox Business - 99.000 lei (tva inclus)
CALCULATOARE - MOBILIER - BIROTICĂ
Cea mai bună ofertă ...
OFERTA NOULUI MILENIU !

Simţi că te-ai putea mişca mai uşor?

Fii sigur!

Cu un **pocket PC** poţi să editezi documente în Word, poţi verifica şi întocmi rapoarte în Excel, primeşti şi trimiţi e-mail-uri, poţi să îţi organizezi programul zilnic, navighezi pe Internet, înregistrezi mesaje audio, asculţi mp3-uri ...

Este **portable** computerul pe care îl poţi lua şi folosi oriunde mergi să îţi rezolvi afacerile ... chiar şi la birou.

EuroBIT business support

rate - leasing

B-dul Ştefan cel Mare nr. 3, telefon 032-216.752, 092-358.006, e-mail expert.iasi@eurobit.ro

INFOSERVICE

INTR-O NOUA PREZENTARE → STR. SF. LAZAR NR. 19, BL. F-3,

COMPAQ, DTK, CANON, HP, EPSON, SEIKOSHA, MINOLTA
- CALCULATOARE
- COMPONENTE
- IMPRIMANTE
- SCANNERE
- NOTEBOOK-URI
- COPIATOARE
- CONSUMABILE
- RETROPROIECTOARE
- VIDEOPROIECTOARE
- TELEFAX-URI

Produse software:
- Licente Microsoft
- Contabilitate
- Legislativ

PLATA IN RATE SI LEASING

OFERTA SAPTAMINII
- AMD K 6 2 500 Mhz
- MB VIA MVP3
- 64 MB SDRAM
- HDD 10 GB
- Video 4 MB AGP
- Monitor 15" Digital

Pret cu TVA inclus: 470 USD
- Imprimanta HP 640 C ______ 85 USD
- Imprimanta Canon BJC 1000 ___ 70 USD

TEL./FAX: 211745/ 241553/094761417 E-MAIL: minfo@mail.dntis.ro

BAS Tel./Fax 032 253001
@Mail: bascomp@mail.dntis.ro
Distribuitor autorizat LEXMARK
Z12 : 1.999.000 lei
Z32 3200: 2.899.000 lei
Sisteme, componente PC
PENTIUM III 733 Mhz 610 USD — TVA inclus — K7 750 Mhz 540 USD
HDD 20GB, 64 RAM, CD ROM 48X, SOUND, FAX MODEM, NET CARD, MONITOR

ECHIPAMENTE XEROX DIGITALE SI ANALOGICE, ALB-NEGRU SI COLOR
ECHIPAMENTE MULTIFUNCTIONALE, IMPRIMANTE LASER DE RETEA
COPIATOARE DE PLANSE, CONSUMABILE SI SERVICE
GIROS COMPANY
IASI, Sf. Lazăr 45, tel/fax 032-210.872, 237.820
e-mail: giros@mail.dntis.ro

LIVIUS Intel Product Integrator

"Ai luat NOTĂ MARE la "capacitate" sau "bac" ?
MERIŢI un calculator nou performant !
Noi îţi oferim o REDUCERE de preţ în funcţie de nota ta.
3 ani garanţie integrală la calculatoarele LIVIUS !

str. Fătu 1A, tel/fax: 032-11.59.22, 11.22.21, e-mail: livius@livius.ro

le modèle

partener autorizat COMPAQ
RATE LEASING
- CALCULATOARE
- IMPRIMANTE
- RETELE
- CONSUMABILE

Vă aşteptăm în str. Lăpuşneanu nr. 7B
tel./fax 239003

Take NET

IASI
SOS. ARCU NR.1 BL T3
tel: 032/258.214

VANZARI CALCULATOARE
NOI

AMD K6-2 500 Mhz	257$
PENTIUM II 500 MHZ	261$
AMD DURON 750 Mhz	292$
CYRIX MIII 500 Mhz	234$

SECOND HAND

Compaq Deskpro P133	97$
DELL Optiplex P166	121$
Compaq P200MMX	167$
Compaq Deskpro PII233	218$

alte tipuri de configuratii se pot stabili la sediul nostru.

INTERNET cafe
- Conexiune radio
- 20 statii de lucru
- voice chat
- videoconferinta
- realizare fotografii digitale
- listari alb-negru si color
- scanner
- inscriptionari CD
- asistenta permanenta din partea angajatilor

email: takenet@mail.dntis.ro

Canon

VEC
tel: 244662
consumabile
service specializat
Str.Păcurari,12

- ·COPIATOARE
- ·IMPRIMANTE, FAXURI
- ·CALCULATOARE, SURSE UPS
- ·RETROPROIECTOARE
- ·MASINI DE NUMARAT BANI
- ·RETELE, CENTRALE
- ·CASE SI SISTEME FISCALE PENTRU MAGAZINE, RESTAURANTE, FARMACII

SHARP

service specializat
Copiatoare second-hand
Iaşi, str. Străpungere Silvestru nr. 9

Tel.: 225.180
Tel/Fax: 218.054
elproma@necomm.ro

O ofertă de 10 (zece)

Calculator AMD DURON 750
MB DFI, Video Savage4 32MB
Sound
64MB RAM
HDD 20GB
(monitor separat, la alegere)
10.000.000

MB DFI 370, Video+Sound
INTEL Mendocino 700MHz
64MB RAM
5.375.000

Fax modem ISA 33,6Kbps
595.000

Preturile includ TVA!
Oferta este valabilă în limita stocurilor disponibile !

QUARTZ MATRIX

COMPUTER SHOP Hala Centrală, etaj 1 telefon: 219.543 - Int. 204
Sediu Central: Str. Th. Pallady 8, telefon: 217.248, 217.258,
e-mail: qmatrix@xnet.ro
www.quartzmatrix.ro

Log-Soft *Oferta săptămânii*

DURON 750, HDD 15 Gb, DIMM 64M, 8M AGP
15" Targa, CD-ROM 52X, sound blaster+boxe
410 $ + TVA

Str A Panu, nr 28, tel 032/211130, 093-513747

Monitoare 17" D - 2,5 mil
Carcase desktop - 486 SX-P 166
Surse, tastaturi, imprimante şi CD-ROM-uri defecte
Imprimante funcţionale cu jet
Telefon: 032-236310

Info Service Computers
Str. Stefan cel Mare nr. 4; telefon: 032/241044
Importator direct Canada şi U.S.A.
Sisteme noi şi second hand, notebook-uri la cele mai mici preţuri din oraş.
Alege notebook-ul care ţi se potriveşte!
Internet cafe
Virtu@l World Non Stop

S.C. LORIMAX 2000 IMPEX S.R.L.

Importator direct calculatoare second hand
VINDE EN-GROS
Bacău, 5500, str. Milcov nr. 1, E-mai: lorimax@xnet.ro
Tel./fax: 034-131.341, 137.544; mobil: 094-503.637

Calculatoare * Componente * Accesorii * Consumabile * Imprimante * Birotica * Soft * Distributie * Comunicatii * Servicii de specialitate * Networking * Telefonie mobila * Mobilier * Consultanta *

Dacă
nu crezi
că avem cele mai
bune preţuri
vino
si convinge-te
singur

COMPUTER HOUSE INVEST ○ Bulevardul Independentei ○ 217800

ZACHSON Magazin *Cuza Vodă 54, tel. 21.93.93, fax: 21.82.43*

Cartuş HP 600-negru	*572.000 lei*
Cartuş HP 600-color	*627.000 lei*
Cartuş HP 500-negru	*523.000 lei*
Cartuş HP 1200-negru	*622.000 lei*
Cartuş Canon BCI 05	*501.000 lei*
Cartuş Canon BC 20	*666.000 lei*

STOC LIMITAT!
1.500.000 lei IMPRIMANTĂ OLIVETTI INK COLOR, A4
8.500.000 lei COPIATOR A3 + IMPRIMANTĂ A4 JET
Toate preturile INCLUD TVA

Irsido

Sf. Lazăr 49
Tel/fax: 216.940, 237.830
- Hîrtie (copiator, imprimantă)
- Articole de birou
- Instrumente de scris
- Plicuri
- Sisteme de prezentare şi afişare
- Maşini de legat documente cu spirală
- Maşini de laminat

Tot ce inseamnă CONSUMABILE ... pentru TEHNICĂ DE CALCUL
irsido@mail.dntis.ro
www.irsido.ro

TONERE
CERNELURI
RIBOANE pentru HP, CANON, EPSON
CD-uri
DISCHETE

CARNETUL ZILEI

ROMANIA 1

7,00 Jurnalul de dimineață
7,15 Practic Matinal
9,20 Jurnal
9,30 Dragă, am micșorat copiii (s), ep. 15
10,15 TVR Craiova
10,55 TVR Cluj
11,45 TVR Iasi
12,30 TVR Timișoara
13,15 Pasiuni (s/r)
14,00 Jurnalul de prînz
14,15 Info-Mania
14,30 Interesul general (r)

15,30 Destinul unei natiuni

16,00 Lumea și noi
16,30 Drepturile omului
17,30 O idee pe zi... pentru România
17,40 Personalul de Costinești (magazin de vacanță)
18,55 Alege muzica!
19,20 Sotia mea, copiii mei (s), ep. 2
19,45 Emisiune de informare politică
20,00 Jurnal. Meteo
20,40 Sport

20,45 *Campionul* (SUA, 1996). Regia Ron Shelton. Cu: Kevin Costner, Rena Russo, Don Johnson

23,05 Jurnalul de noapte
23,20 Profesionistii

0,20 "Dreptate" fără lege (SUA, 1998). Regia Martin Kunert. Cu: Michael Rooker, Robert Patrick

2,00 Jurnal. Meteo. Sport (r)
2,45 Profesionistii (r)
3,45 Drepturile omului (r)
4,45 Lumea și noi (r)
5,15 Info-Mania (r)
5,35 O idee pe zi... pentru România (r)
5,45 Personalul de Costinești (r)

TVR 2

7,00 Femeia misterioasă (s), ep. 2
7,50 Veni, Video, Vici! (r)
8,05 Desene animate: Marsupilami, ep. 20; Aventuri în patru labe, ep. 86; *Globul dragonului*, ep. 138
9,20 Pretul succesului
9,50 S Club 7 în L.A. (s), ep. 10
10,15 Tată, am încurcat-o (s/r)
10,45 Stiri
10,50 Captiv în viitor (s/r)
11,45 Trans(sylvania) insolit (do/r)
12,15 Camera de gardă (r)
12,50 Femeia misterioasă (s), ep. 3
13,40 Euro.doc (do)
14,15 Desene animate: Aventuri în patru labe, ep. 87; Globul dragonului, ep. 139; Sally vrăjitoarea, ep. 32
15,30 Stiri
15,35 Casa visurilor (s), ep. 5
16,20 Avocați și asociati (s), ep. 4
17,15 Tată, am încurcat-o (s), ep. 68
17,40 Vară pentru 2
18,30 Telejurnal TVR 2
19,20 Mike Hammer - detectiv particular (s), ep. 16, 17
21,00 D'ale lu' Mitică
22,00 Familia Porter (s), ep. 10
22,30 Știri

22,35 Diamantele morții (SUA, 1993). Regia: Brook Yeaton. Cu: Traci Lords, Zach Galligan, Phillip Troy, Jamie Alba.

0,05 Microrecital "Sistem"

0,25 TVM. Mesager
1,05 S Club 7 în L.A. (s/r)
1,30 Vară pentru 2 (r)
3,10 Familia Porter (s/r)
3,40 Microrecital "Sistem" (r)
3,45 Casa visurilor (s/r), ep. 5
4,30 Avocati si asociati (s/r)
5,25 D'ale lu' Mitică (r)
6,25 Euro.doc (r)

PRO TV

7,00 Bună dimineata!
8,00 Știrile Pro TV - Ziarul diminetii tale
9,00 Tînăr și nelinistit (r)
10,00 Bătălia pentru Terra, ep. 9
11,00 Profiler, psihologia crimei (r)
11,45 Ani de liceu, ep. 18

12,15 Orașul de smarald (dramă, Australia, 1989). Regia: Michael Jenkins. Cu: John Hargreaves, Nicole Kidman, Robyn Nevin

14,00 Atractie explozivă (r)
15,45 Colombo: Mare grijă la mutilare, ep. 15
17,00 Știrile Pro TV
17,15 Sens unic
17,30 Beverly Hills, ep. 15
18,15 Tînăr si neliniștit, ep. 1305
19,00 Știrile Pro TV
20,00 Vineri seara ne bronzăm cu Florin Călinescu
21,15 Cinci săptămîni în balon
22,15 Rokeno
22,20 Fotbal la maxx
22,30 Vara ispitelor

22,45 Evadare în Eden (comedie, SUA, 1994). Regia: Garry Marshall. Cu: Paul Mercurio, Dana Delany, Rosie O'Donnell.

0,30 Dharma si Greg, ep. 19

1,00 Taxiul vieții (dramă, SUA, 1998). Cu: Paul Dillon, Michael Ironside, Gillian Anderson

2,30 Sfinții din Boston (dramă, SUA, 2000). Regia: Troy Duffy. Cu: Willem Dafoe, Sean Flanery, Norman Reedus

4,00 Vineri seara ne bronzăm cu Florin Călinescu (r)
5,45 Teo (r)

ANTENA 1

7,00 Observator
8,00 Matinal de la mare: Fii Fresh 'Neata
10,00 Detectivii Hart (r)
11,00 Zile din viata noastră (r)
12,00 Labirintul pasiunii (s)
13,00 Știrile amiezii
13,15 Din dragoste (r)
15,00 Detectivii Hart, ep. 21
16,00 Zile din viata noastră, ep. 207
17,00 Stiri
17,20 Maria Emilia, ep. 85, 86
19,00 Observator
19,50 Sport

20,00 Solo (actiune, SUA, 1997). Regia: Norberto Barba. Cu: Mario Van Peebles, Barry Corbin, Bill Sander, Adrien Brody.

22,00 Observator
22,25 Sport

22,30 Party Time

0,30 *Fără apărare* (thriller, SUA, 1992). Regia: Alan Daniel. Cu: Kris Kristofferson, Drew Barrymore, Martin Landau, O.J. Simpson, Dey Young

2,00 Detectivii Hart (r)
3,00 Observator (r)
4,00 Scandalul (s)
4,45 Capcanele destinului (s)
5,30 Maria Emilia (r)

TV BIT

6.40 – 7.00 – Bună-i dimineata
16.00 – 17.00 – Tendinte
17.00 – 17.20 – Știri
21.57 – 22.00 – Publicitate
23.15 – 23.30 – Stiri

ACASA

5,15 Miracolul iubirii (r)
7,00 Teleshopping
7,15 Știrile de Acasă (r)
7,55 Căsuta povestilor (r)
8,15 90-60-90 Fotomodele (r)
9,15 Îngerasul (r)
10,00 Soimii călători
10,25 Acasă la bunica (r)
10,35 De 3 x femeie (r)
11,30 Betty cea urîtă (r)
12,30 Dreptul la viață (r)
13,30 Miracolul iubirii
15,30 Acasă la români, cîntă-mi, lăutare! (r)
16,00 90-60-90 Fotomodele
16,45 Căsuta povestilor
17,00 Terra nostra (r)
17,55 Acasă la bunica (reteta culinară a zilei)
18,05 Dreptul la viață

19,00 Îngerașul

Căsuta povestilor
20,00 Știrile de Acasă

20,40 *Seducție*

22,30 Terra nostra

23,30 Fotbal "Un campionat fără egal": Dinamo - Steaua

1,10 Știrile de Acasă (r)
2,05 Muzica de Acasă, muzica nopții

HBO

8,00 Aceiași rockeri nebuni (comedie, 1999). Cu: Stephen Rea, Billy Connolly.
9,35 Nu privi în urmă (dramă, 1998). Cu: Jon Bon Jovi, Edward Burns.
11,15 Înscenarea (satiră, 1997). Cu: Robert De Niro, Dustin Hoffman .
12,50 Spectacol de matineu (comedie, 1993). Cu: John Goodman, Cathy Moriarty.
14,30 Romy si Michele (comedie, 1997). Cu: Mira Sorvino, Lisa Kudrow.
16,00 Detectiv de voie de nevoie (comedie, 1999). Cu: Martin Lawrence, Luke Wilson.
17,35 De bună voie și nesilită de nimeni (romantic, 1999). Cu: Julia Roberts, Richard Gere.
19,30 Cinema

20,00 Temnița roșie (thriller, SUA, 1997). Regia: Jon Avnet. Cu: Richard Gere, Bai Ling, Bradley Whitford

22,00 ***Hoți ca noi*** (actiune, 1999). Cu: Alec Baldwin, Rebecca DeMornay
23,30 Alarmistul (comedie, 1997). Cu: David Arquette, Stanley Tucci.
1,00 Kama Sutra (s)
1,30 Pe urmele unui criminal în serie (thriller, 1997). Cu: Chris Penn, Michael Madsen.
3,05 Mîini ucigașe (horror, 1999). Cu: Devon Sawa, Seth Green.
4,35 Panorama: Puterea de a molesta (do)
5,20 Spawn: Vînătoare de șerpi (s)
6,00 Lucruri foarte rele (comedie, 1998). Cu: Christian Slater, Cameron Diaz.
7,40 Cine vrea pielea lui Roger Rabbit? (aventuri, 1998). Cu: Bob Hoskins, Christopher Lloyd.

PRIMA

7,00 Desene animate: Printul Valliant; Mila Superstar
8,00 Prima Mix!
13,25 Clip Art
13,30 Desene animate
14,30 Cu Tibanu la pescuit și vînătoare
15,30 Obiectiv (r)
16,30 Comisarul Rex (s)
17,30 Strada milion
18,00 Focus
19,00 Vară fără limite

20,00 *Înfruntarea* (acțiune, SUA, 1997). Regia: Lee Tamahori. Cu: Anthony Hopkins, Alec Baldwin, Elle MacPherson

22,00 Vară fără limite
23,00 Comisarul Rex (r)
23,55 Clip Art
0,00 Strada milion (r)

0,30 Cu ochii în patru (dramă, SUA, 1991). Regia: Paul Schrader. Cu: Willem Dafoe, Susan Sarandon, Dana Delany.

2,00 Focus (r)

RADIO TRINITAS

11,00 Parintii Bisericii, parintii nostrii
12,30 Agenda culturală
18,00 Literatura crestina
21,00 Biserica în societate
22,00 Mari duhovnici în dialog muzica simfonica, religioasa, populara, cuvinte de învatatura, povesti

TELEM'

14,00 Desene animate
15,00 "Ringul de foc" (r)
16,30 Film documentar
17,00 Gîndul de vineri
19,00 Club "M"
20,00 Desene animate

20,30 "Sabia onoarei" (superactiune)

22,00 Tele-obiectiv

22,30 "Diamantele mortii" (acțiune)

0,00 ***Film erotic***
2,00 Film erotic

TV EUROPA NOVA

7,00 Muzică
9,00 Fereastra deschisă (emisiune magazin)
10,00 La ordinea zilei (r)
11,00 Muzică
12,00 Telemedicina (r)
12,30 Buletin de știri
12,40 Telemedicina (continuare) (r)
13,15 Muzică
15,00 Film documentar (r)
16,00 Domino
17,00 Nova antistres (emisiune magazin)
18,00 Putin, dar bun
18,10 Puzzle - concurs de cultură generală
18,25 Promo, publicitate
18,30 Infonova
19,00 As show
19,29 Telecaricatura zilei
19,30 La ordinea zilei
21,00 Telejurnal
21,45 Film documentar
22,15 Muzică
22,30 În justitie
23,30 Tentatii
0,00 Domino (r)
1,00 Muzică
6,30 Telejurnal (r)
7,00 În justitie (r)

Radio CONTACT

06:00 - 10:00 - "Lupta cu somnul" - Laura si Razvan se trezesc primii la Radio Contact. Cu ei lupta cu somnul e mai usoara! De la ora 8 vine schimbul 2 sa lupte cu somnul :Tudor si Marius castiga in fiecare dimineata !
10:00 - 12:00 - "Tovarasii Mei" - Armand si Johann sunt tovarasi. Daca ai curaj... asculta-i!
12:00 - 17:00 - "Muzica asa cum vrei" - Program de divertisment: muzica non-stop, concursuri, informatii diverse (in special din show-biz).
17:00 - 19:00 - "Voteaza ce Urmeaza". Acesta este singurul program in care ascultatorii pot sa decida ce melodii asculta. Realizatori: Adrian Sana si Andu Campu.
19:00 - 20:00 – 11.33.42 – Dedicatii si mesaje la 11.33.42
20:00 – 22:00 - "Seara de seara cu Liana". Gazda dumneavoastra: Liana Stanciu.
21:00 - 22:00 - "Studio M". Realizator: Cristian Pavel.

17:30 - Jurnalul zilei
5:30 - 22:30**Stirile Radio Contact:**
7:10 **Revista presei centrale**
8:20 **Revista presei locale**
5:50; 6:50; 7:50; 8:50 ; 9:50 - **Contact Horoscop**

RADIO NORD - EST

6,00 BBC: Știri și actualități
6.15 ECHIPA DIMINEȚII - Costi și Simona
Cel mai important lucru dimineata este să ai pe cineva alături. Iar dacă-s doi, puterea-ti creste! Fii puternic, dimineată de dimineată, cu Simona si Costi (8.00-8.15 BBC: Stiri și actualități; 5.50 și 8.25 Cristiana - cu profesorul de religie Victor Cireașă; 8.35 - Info trafic și radar; 9.35 - Tragerea la sorti la concursul „La Multi Ani! „; 9.45 - Sport cu Ovidiu Minea; 10.15 - Cea mai enervantă piesă; 10.40 - Mesaje)
Realizatori: Costi Rezlescu si Simona Gherghe
11.00 BBC: Știri și actualități
11.15 TREI CEASURI BUNE
Alinuta-i cu noroc! Pisica neagră, oglinda spartă și pasul cu stîngul sînt anihilate! Stop ghinion!
Realizator: Alina Balas
14.00 BBC: Știri și actualități
14.30 NORD' EST CAFE
Intră în atmosfera anilor '80 sau '90, asează-te în coltul cu oldies sau în cel cu noutăti. Alegerea îti apartine. După-amiaza va fi oricum relaxantă si plină de premii! 16.15 - Sport cu Ovidiu Minea
Realizator Alex Canariov
16.30-18.00 - Punctul pe i. Talk-show pe subiecte de actualitate.
Realizator Corina Gîlcă
17,00 PULS NORD-EST
Cel mai important grupaj informativ al zilei (stiri, reportaje, interviuri, relatări din actualitatea locală si natională)
18.00 BBC: Știri și actualități
18.30 SEARĂ ROMÂNEASCĂ - numai muzică românească
Realizator Andra Lupancu
21.00 BBC. Știri și actualități
21.30 DEDICAȚII MUZICALE cu Alexandra Minea
0,00 NORD' EST PARTY

9.45 și 16.15 - Sport cu Ovidiu Minea 9.15; 13.15; 19.15 Alo, Generatia Sto?! - telefonul care te surPRINDE - rubrică de Daniel Buzdugan și Octavian Tudorache
8.45; 13.45; 17.45 - Scafandru de Bahlui, tabletă de Cătălin Mihuleac
7.25; 9.25; 11.25; 13.25; 15.25; 17.25 Power-play-ul zilei - prezentat de Alex Canariov

RADIO IAȘI

6,00 Diminetile noastre (7,00 - Radiojurnal Radio România)
8,00 Buletin de stiri
8,05 Matineu cu... cîntec
9,00 Buletin de știri
9,05 Matineu cu... cîntec (continuare)
10,00 De 10 ori România - Radiocircuit
11,00 Buletin de știri
11,05 Meridian - Radio-almanah (12,00 - Știri)
13,00 Radiojurnal Radio România
13,15 Viata văzută de aproape
15,00 Buletin de stiri
15,05 La zi în viața partidelor parlamentare
15,30 Actualitatea economică
15,45 Itinerar folcloric
16,00 Radiojurnal Radio România
16,15 Portativ latin
17,00 Buletin de stiri
17,05 Convorbiri literare
18,00 Buletin de știri
18,05 Dedicatii muzicale
19,00 Radiojurnal Radio România
19,20 Evenimentele zilei
20,00 Univers muzical
21,00 Buletin de stiri
21,05 Univers muzical (continuare)

Oferta săptămînii: TELECOMUNICAȚII

DIALOG FREE 9$/luna
Philips Savvy 680.000lei
Nokia 6150 4.600.000lei
Magazin1: Colt cu Cinema Victoria
Magazin 2: Hala Centrala et.1
NOU!
TELEFOANE CU IDENTIFICAREA APELANTULUI
Tec Telecom Str. Ghica Voda 14, Tel/Fax: 032-232638, 233910, sales@tectelecom.com

dialog 4$ DIALOG INEDIT *Fără TVA.
Nou! Tarifare la secunda pentru toate tipurile de abonament!* *dupa primul minut
le modèle
str. Lăpușneanu nr. 7B - tel/fax 032 239003
Ericsson T10 .... $57
Motorola v2288 .... $30
Motorola T180 .... $27
Sagem 922 .... $25
Maxon 3204 .... $16
Preturi fără TVA

dialog Sistem propriu de rate Girexim
Dialog FREE 9$
120 minute gratuite în rețea și tarif de 0,05$/min după consumarea acestora.
Detalii în magazine!
La fiecare activare Girexim oferă cadou un telefon PHILIPS DIGA

ABONAMENT LUNAR 4$
Gavril Muzicescu 7A, parter, tel: 215981; Independentei D1, tel: 111257; program: 10-19, sîmbăta: 9-13

dialog 4$* Dialog inedit
Dialog FREE 9$
Siemens S6 - 125.000 lei*
CADOU ÎNCĂRCĂTOR AUTO+HUSĂ - SUPORT
Motorola M3588 - 600.000 lei*
Sagem S22 - 650.000 lei*
* Preturile nu includ TVA
Sînt valabile numai cu conectare
HALLEY Wireless Communication
Bd.Ștefan cel Mare și Sfânt 13 tel./fax 032-276004
Bd. Independentei 1-5 tel./fax 032-278180

dialog

* în afara orelor de vîrf (20.00 - 07.00) și în week-end (de vineri ora 20.00 pînă luni ora 07.00)
DIALOG FREE
Abonament: 9$/lună*** Tarif/min: 0,05 $ după consumarea celor 180 min.
180 minute x 0,00$/min* pentru convorbirile Dialog-Dialog
Detalii în magazine!
S.C. LOCADO COM S.RL.
IASI, B-DUL INDEPENDENTEI NR. 27, TEL:214259

Noul telefon Ericsson A2628s este doar
29 USD**
în limita stocului disponibil numai cu conectare la reţeaua CONNEX
Dacă te abonezi la CONNEX până la 15 august 2001 poţi câştiga:
· 1 excursie pentru două persoane în Insulele Maldive
· 10 excursii pentru două persoane în Antalya
· 200 genţi de voiaj, 200 fotolii gonflabile şi 200 genţi frigorifice
Planul de vacanţă mai conţine:
· 3 luni de abonament gratuit*
· abonament promoţional cu doar 5 dolari** pe lună
· CONNEX Cent, singurul abonament cu 1 cent/minut în weekend***
*Prima, a patra şi a opta lună de abonament
**Nu include TVA
*** Primele 500 de minute pe lună în weekend de convorbiri în reţea
Detalii în magazine
EuroBIT îţi oferă gratuit şi la alegere o pereche de ochelari de soare pentru fiecare telefon cumpărat sau abonament CONNEX încheiat.
EuroBIT
Expert Center - Ştefan cel Mare nr. 3, 092-358.006
B-dul Independenţei nr. 7 – Top Romanţa, 092-849.849
Sf. Lazăr nr. 45-47, 093-599.611
Hala Centrală, 092-358.003

ERICSSON
Send New Text:
IA-TZI OKELARII DE SOARE !]
A2628s
YES
dealer autorizat CONNEX

dialog vă urează Conectare Bună TeleCom
Rețeta GSM GRATIS!
Pui Două ore gratis pe lună la Dialog Free*
...Adauga: Un telefon Nokia GRATIS **
...După gust Cadouri pentru fiecare conectare!
Bd. Independentei nr. 9, bl. D1, parter tel./fax: 258289
e-mail: marketing@radcom.ro
* Intre orele 21.00-7.00 si toata duminica

dialog
Preturi începând cu
ERICSSON R310s R320s la numai 69$*
9$* EUROTEL 2000
MITSUBISHI TRIUM
MOTOROLA T2288
MAXON 3204
Cele mai mici preturi la cartelele de reîncarcare, pachete ALO si accesorii
Nu rata noua oferta DialogFree! De acum ai 180 de minute GRATUITE in retea si tarif de 0.05$/min*, dupa consumarea acestora**
**Intre orele 20.00 - 7.00 plus sambata si duminica
Totul pentru numai 9 $*.
IASI, Str. Stefan cel Mare, Nr.4,vis-a-vis de Moon Palace,langa Guliver, TEL/FAX: 032.259.429

AUTOTELECOM S.A.
Bd. Independenței nr. 11, bl. D, mezanin (deasupra pieței)
Tel./fax: 276 413
Agent Autorizat cosmorom
• Nokia 5130 → 29 $*
• Ericsson R320s → 69 $*
Pentru fiecare conectare - un cadou surpriză !
OFERTA COSMOROM
• abonament Cosmorom ATU - 4 $/lună*
• abonament Cosmorom Plus 25 - 9 $/lună* + 25 minute gratuite
* Prețuri fără TVA, în limita stocului disponibil.

NOUL PREȚ LA TELEFONUL MOBIL ERICSSON A2628S
CLASS
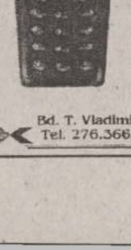
950.000 lei
Prețuri studențești !!!
Dacă te abonezi la CONNEX pînă la 15 august 2001 poti cîștiga:
• 1 excursie pentru două persoane în Insulele Maldive
• 10 excursii pentru două persoane în Antalya
• 200 genți de voiaj, 200 fotolii gonflabile și 200 genți frigorifice
Planul de vacanță mai contine:
• 3 luni de abonament gratuit *
• abonament promoțional cu doar 5 dolari** pe lună
• CONNEX Cent, singurul abonament cu 1 cent/minut în weekend***
* Prima, a patra și a opta lună de abonament
** Nu include TVA
*** Primele 500 de minute pe lună în weekend de convorbiri în retea
Terminalele sunt disponibile în limita stocului disponibil și se pot achiziționa numai cu conectare la reteaua CONNEX
dealer autorizat CONNEX
Bd. T. Vladimirescu, cămin T17, parter. Tel. 276.366, mobil: 092-619910
Detalii în magazine.

NOU
Un nou magazin MOBISHOP
în Bd. Socola nr. 1 (zona Podu Roș)
tel. 237791, 093 511222
29$*
NOKIA 3210
* Drepturi de autor 2000. NOKIA Mobile Phones. Toate drepturile rezervate
+ prima lună un abonament gratuit la Monitorul
Dacă te abonezi la CONNEX până la 15 august 2001 poţi câştiga:
· 1 excursie pentru două persoane în Insulele Maldive
· 10 excursii pentru două persoane în Antalya
· 200 genţi de voiaj, 200 fotolii gonflabile şi 200 genţi frigorifice
Planul de vacanţă mai conţine:
· 3 luni de abonament gratuit*
· abonament promoţional cu doar 5 dolari** pe lună
· CONNEX Cent, singurul abonament cu 1 cent/minut în weekend***
*Prima, a patra şi a opta lună de abonament
**Nu include TVA
*** Primele 500 de minute pe lună în weekend de convorbiri în reţea
Detalii în magazine
MOBISHOP Str. Palat nr. 2; tel.: 239.080
dealer autorizat CONNEX

Log-Soft YAESU Authorised Dealer
STATII RADIO
- leasing si rate -
MOTOROLA Authorised Dealer
Str A. Panu 28, bl 2A, Tel/fax 032-211130

GIROS COMPANY

dialog
cu noul abonament Dialog FREE devii pasăre de noapte
SOLUTIA COMUNICARII PERFECTE
IASI str. Sf. Lazar nr. 45 tel. 210872 237820
HIRLAU str. Stefan cel Mare nr.20 tel. 720081
MOBILE

LA cele mai mici PRETURI
ACCESORII PENTRU TOATE TIPURILE DE TELEFOANE !

PANORAMIC

Ieșeanul Daniel Sandu dă probe la Eibar

Fotbalistul ieșean Daniel Ionuț Sandu se află în probe la echipa spaniolă de divizie secundă SD Eibar, după cum a anunțat cotidianul „El Correo“. ***„Primul antrenament al echipei Eibar a fost o mare surpriză. Acompaniat de secretarul tehnic al clubului, Javi Perez, a apărut în cantonamentul de la Unbe al echipei un tînăr cu părul scurt, blond și cu un aer timid. Era vorba despre Daniel Ionuț Sandu, un jucător român care, înainte de a veni la Eibar, și-a încercat norocul la gruparea San Fernando de Henares, din divizia a treia“***, notează publicația citată. ***„El Correo“ menționează că Sandu va sta în probe la formația Eibar o săptămînă, timp în care va încerca să-l convingă pe antrenorul Blas Ziarreta că poate să-i ofere un loc în echipă. „Cred că am destule posibilități și că pot juca la această formație“***, a declarat Sandu. Publicația citată scrie că jucătorul român, în vîrstă de 21 de ani, reprezentat de fostul internațional Rodion Cămătaru, a mai evoluat la Politehnica Iași și Unirea Iași. Potrivit jurnalului „El Correro“, Sandu a afirmat că poate juca atît pe partea dreaptă, cît și pe cea stîngă și că a venit în Spania deoarece în România ***„fotbalul este într-o situație foarte proastă“.***

Dinamo a cîștigat propriul turneu

Dinamo a învins cu 3-2 (0-1) formația egipteană Zamalek, cîștigînd turneul internațional organizat de clubul „alb-roșu“. Golurile echipei dinamoviste au fost marcate de Zicu ('50), Aldea ('55) și Păduret ('85), în timp ce pentru formația egipteană a înscris Hassan, în minutele 26 și 83. În echipa dinamovistă au evoluat Iliuciuc - Iodi (Ichim), Vătavu, Iordache - Opriceană, Tameș, Naidin, Andronic (Păduret), I. Ilie (Aldea) - Păcurar (Zicu) și Negrean (Coman) Dinamo a folosit în această partidă echipa a doua, pentru a-i menaja pe componenții formației de bază, care au plecat ieri într-un turneu de pregătire în Iugoslavia. Într-un alt meci disputat miercuri, formația franceză AS Saint-Etienne a învins cu 2-1 echipa egipteană Ismailia. Dinamo a ocupat prima poziție, cu 7 puncte, în clasamentul final al turneului internațional organizat de clubul „alb-roșu“, fiind urmată de Zamalek, cu 4 puncte, AS Saint-Etienne (3 puncte) și Ismailia (2 puncte). Formația franceză din divizia a doua a primit premiul fair-play, atacantul egiptean Hassan a fost desemnat cel mai bun jucător și golgeterul turneului, cu trei goluri, iar titlul de cel mai bun portar i-a fost acordat lui Mohamed Fatih, de la Ismailia.

Aur la tenis de masă

Echipa de tenis de masă a României, formată din Otilia Bădescu și Mihai Filimon, a cîștigat, la Ottawa, medalia de aur la Jocurile Francofoniei. Formația României a învins, în finală, cu 2-1, echipa Luxemburgului.

Voinea a urcat în optimi la Umag

Adrian Voinea s-a calificat în optimile de finală ale turneului de la Umag, după ce l-a învins, în turul doi, cu 7-6 (7/1), 0-6, 6-4, pe spaniolul Albert Portas, cap de serie numărul 2. În aceeași fază a turneului, dotat cu premii în valoare totală de 375.000 de dolari, s-au mai înregistrat rezultatele: Ivan Ljubicic (Croația, nr. 6) - Federico Luzzi (Italia) 6-2, 7-6; Albert Montanes (Spania) - Michal Tabara (Cehia, nr. 4) 6-2, 6-0; Jerome Golmard (Franța, nr. 5) - Luis Horna (Peru) 2-2, abandon.

Nașu' așteaptă scrisoarea lui Bölöni

Președintele Federației Române de Fotbal, Mircea Sandu, a declarat ieri că Ladislau Bölöni l-a anunțat că i-a trimis o scrisoare în care oferă detalii despre propunerea de stingere a litigiului dintre fostul selecționer și FRF. ***„Am discutat cu Bölöni la telefon și mi-a spus că a trimis, marți, o scrisoare în legătură cu acest lucru. Aștept să văd ce scrie în ea“***, a spus Sandu. Mircea Sandu a precizat că litigiul presupune nu numai de o sumă de bani pe care Bölöni trebuie să o returneze federației române, ci ar putea însemna un cantonament al echipei naționale în Portugalia sau drepturile de televizare ale unor eventuale partide amicale.

Sloga dumneavoastră, Steaua!

■ *militarii vor întîlni campioana Macedoniei, în turul II preliminar al Ligii Campionilor*

Adversara campioanei României, în turul II preliminar la Ligii Campionilor, va fi echipa macedoneană FK Sloga Jugomagnat, o veche cunoștință a fotbalului romănesc, eliminată în editia 1998-1999 a Cupei UEFA (cu 0-3 și 1-1) de Oțelul Galati. Deși, după remiza albă de la Skopje, adversara macedonenilor din primul tur, FBK Kaunas părea a avea prima șansă, returul de la Kaunas s-a încheiat cu scorul de 1-1, golul marcat în deplasare contînd în economia calificării. Ambele echipe au optat, în acest meci, pentru o tactică defensivă, avînd mare grijă de a nu primi gol. Ocazii de gol nu au existat, practic, pînă în min. 52, cînd Nuhiji a deschis scorul pentru oaspeți. Deși mijlocul terenului era dominat de jucătorii de la Sloga, echipa lituaniană a fost forțată să atace, și, în min. 64, Papeckys a egalat dintr-o lovitură liberă de la 25 m. Deși au avut finalul mai bun, fotbaliștii baltici nu au reușit să înscrie golul victoriei și au fost eliminați.

Directorul sportiv al Stelei, Mihail Marian, a declarat Sloga Jugomagnat se aseamănă la stilul de joc cu formația pregătită de Victor Pițurcă. ***„Sloga are o vocație ofensivă și încearcă să-și impună jocul la fel cum face și formația noastră“***, a spus Marian, care a urmărit partida tur dintre Sloga Jugomagnat și FBK Kaunas. Cel mai mult i-au plăcut jucătorii Bruno Presilski (un mijlocaș stînga ofensiv) și atacantul Arben Nuhiji.

Într-o altă partidă, Skonto Riga a fost învinsă, pe teren propriu de formația luxemburgheză Dudelange (0-1), dar avantajul luat în tur de letoni (6-1) n-avea cum să fie remontat. Terminînd la egalitate, în deplasare, meciul tur cu Linfield Belfast, gruzinii de la Torpedo Kutaisi au învins cu 1-0 în manșa secundă, golul calificării fiind semnat în min. 68, de Asvetia. Tribunele din Kutaisi au înghețat cu două minute înainte de final, cînd fundașul Akopian a scos, într-un efort disperat, de pe linia porții părăsite de Gvamaradze, balonul trimis de Gorman!

Moldovenii de la Șerif Tiraspol n-au avut probleme cu calificarea în partida cu Araks Erevan, chiar dacă în aceste zile, clubul transnistrean a fost zguduit de demisia antrenorului Vladimir Zemlianoi. Ulterior, acesta s-a răzgîndit, dar secundul Valei Vasiliev a fost numit ca principal, iar lui Zemlianoi nu i-a rămas altceva decît să-l asiste de pe bancă pe noul antrenor.

Rezultate: ***Samkir Samtredia (Azerbaidjan) - Barry Town*** (Țara Galilor) 0-1 (0-0). Phillips ('57); ***Slavia Mozîr (Belarus) - VB Fagur (Feroe) 5-0 (5-0).*** Jacobsen ('4 - autogol), Stripeikis ('12, '29 - penalty, '32), Rîbakov ('24); ***Șerif Tiraspol - Araks Erevan 2-0 (1-0).*** Comlenoc ('12), Dadu ('90); ***Skonto Riga - Dudelange 0-1 (0-0).*** Cicchirillo ('77); ***Torpedo Kutaisi - Linfield Belfast 1-0 (0-0).*** Asvetia ('68); ***Hakka Valkeakoski - FC Valetta 5-0 (4-0).*** Torkkeli ('4), Kovacs ('16, '23, '29), Pogioli ('90); ***FBK Kaunas - Sloga Jugomagnat 1-1 (0-0).*** Papeckys ('65) / Nuhiji ('52); ***Levadia Maardu - Bohemians Dublin 0-0; Vllaznija Shkoder - KR Reykjavik 1-0 (0-0).*** Duro ('62); ***Zeljeznicar Sarajevo - Levski Sofia 0-0.*** Echipele subliniate s-au calificat în turul II, al căror partide vor avea loc în zilele de 25 iulie și 2 august, după următorul program: Anderlecht Bruxelles - Șerif Tiraspol; Șahtior Donetk - FC Lugano; Ferencvaros Budapesta - Hajduk Split; Bohemians Dublin - Halmstad; Torpedo Kutaisi - FC Copenhaga; Omonia Nikosia - Steaua Roșie Belgrad; Haka Valkeakoski - Maccabi Haifa; Levski Sofia - Brann Bergen; Galatasaray Istanbul - Vllaznija Shkoder; FC Porto - Barry Town; ***Steaua București - Sloga Jugomagnat;*** Skonto Riga - Wisla Cracovia; Slavia Mozîr - Inter Bratislava; Maribor Branik - Glasgow Rangers. ■

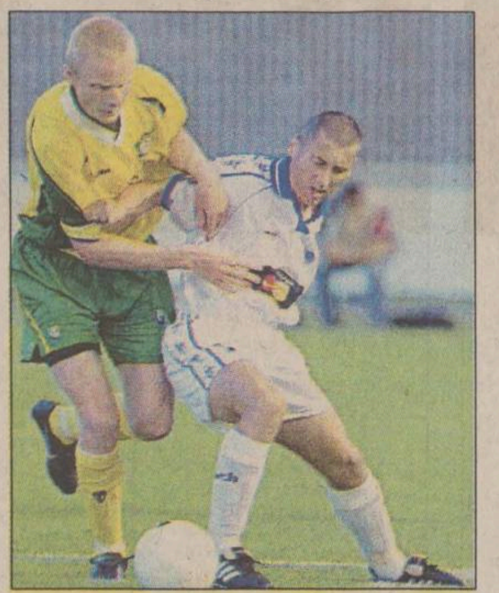

Macedoneanul Stankovski (dreapta) va fi unul din adversarii Stelei în turul doi preliminar al Ligii Campionilor

Poli Unirea a intrat în chinurile facerii

Conceput în eprubeta Consiliului Local, avînd ca părtinți pe FCM Poli și FC Unirea 2000, noua formație fanion a Iașului, Poli Unirea a intrat în chinurile recunoașterii oficiale. Perioada de incubație a trecut, acum s-a intrat în stagiul în care pe prim plan trec chinurile facerii. Astăzi, un reprezentant al clubului se va deplasa la București pentru a obține un aviz de la Ministerul Justiției, în același timp urmînd a intra pe rol și la Judecătorie discutarea acestui caz. Ultimul aspect necesită o perioadă de cinci zile, așa că abia săptămîna viitoare se va putea vorbi legal despre FC Poli Unirea. Intrarea totală în normalitate va avea loc abia cînd noua grupare se va înregistra la Federație, urmînd ca și jucătorii să aparțină de noul club.

Pînă atunci, la meciul de miercurea viitoare din Cupa României vor putea juca doar fotbaliștii de la Unirea 2000, pentru că programarea oficială a partidei sună Unirea - AS Telecom. Deoarece pretențiile celor din Cîmpulung Moldovenesc pentru susținerea meciului pe terenul lor sînt exagerate, sînt mari șanse ca meciul să se dispute la Iași. Cum ambele echipe sînt de săptămîna viitoare în cantonament în nordul Moldovei, se studiază posibilitatea ca în întîlnirea de familie să fie folosiți doar jucătorii ce nu vor prinde lotul care va face pregătirea centralizată. **(Ovidiu MINEA)**

Ultima rundă pe asfalt

■ *în acest week-end, are loc Raliul Argeșului*

Campionatul Național de Raliuri se află în fața celei de a cincea etape, care va marca trecerea în a doua jumătate a sezonului 2001. Raliul Argeșului este ultima rundă pe asfalt din acest an și se derulează la numai două săptămîni de la etapa precedentă. Constantin Aur și Silviu Moraru vin la Pitești în postura de lideri ai campionatului național, după ce au obținut trei succese din patru posibile. Intenția lor declarată este obținerea unui nou succes, ceea ce le-ar conferi un avantaj confortabil, o dată cu începerea rundelor pe macadam, suprafața favorită a multiplului campion național. ***„Sper să obținem un rezultat cît mai bun la Pitești, pentru economia campionatului. Din punct de vedere sportiv, faptul că la finele anului vor conta numai cele mai bune 7 rezultate din totalul de 10 ne face sarcina mai ușoară și nu sîntem sub presiunea unui rezultat imediat. Doresc însă să răsplătesc încă o dată suportul sponsorilor mei și al fanilor cu o victorie“***, declară Titi Aur.

Lupta pentru victorie va fi din nou interesantă, ceilalți pretendenți la prima treaptă a podiumului fiind Mihai Leu, Heinz Göllner și George Grigorescu. Ultimul trebuie să confirme cea mai bună clasare din acest an, în etapa precedentă, de la Brașov, înaintea începerii curselor pe macadam. După rezultatul foarte bun obținut pe acest traseu anul trecut, unde a ocupat locul trei în clasamentul general și a învins la grupa N pilotînd un Ford Escort RS Cosworth, Daniel Ungur speră acum să-și consolideze avansul în categoria automobilelor de producție. ***„Va fi un raliu dificil, pentru că traseul de peste 180 de kilometri de probe speciale este foarte lung pentru o zi. În același timp, facem unele probe de patru ori și lucrurile devin stereotipe“***, spune Danny. ***„Îmbrăcămintea asfaltului este extrem de rugoasă și pe alocuri cu pietriș, ceea ce duce la uzura excesivă a pneurilor. Iar cauciucurile reprezintă principala problemă în acest raliu. În același timp, calitatea materialului de concurs va fi determinantă în lupta pentru victorie“***, încheie liderul grupei N.

Principalul său adversar va fi, ca de obicei, Bogdan Marisca. ***„Raliul Argeșului este un raliu frumos și dificil. Sper ca, după ce am înlocuit turbocompresorul mașinii, problemă apărută practic cu începere de la Raliul Siromex, în etapa secundă, să putem evolua la limita superioară a potențialului nostru. Duelul cu Daniel Ungur este extrem de strîns și de aceea orice mică eroare umană sau defecțiune tehnică poate tranșa disputa în favoarea unuia sau a celuilalt. De aceea, Raliul Argeșului reprezintă o etapă pe care o abordăm cu maximum de atenție“***, spune Bogdan Marisca. **(Radu ROMAN)**

Sub semnul așteptărilor

Astăzi CS Politehnica va definitiva două dintre acțiunile importante ale clubului. Astfel, bschetbaliștii vor afla componenta delegației care va face deplasarea la Moscova la un turneu internațional ce se dispută săptămîna viitoare, antrenorul principal Petre Măgurean fiind plecat la Chișinău pentru stabilirea unor detalii legate de transportul echipei. În ceea ce-i privește pe handbaliști, aceștia așteaptă concretizarea tratativelor ce se poartă cu SNP Petrom pentru susținerea financiară a echipei.

Tot în așteptare se află și echipa de handbal feminin care s-a înscris în campionat sub vechiul nume, CFR CSM Iași XXI însă așteaptă săptămîna viitoare un răspuns privind eventualele sponsorizări ce pot apare. ■

Armstrong - extraterestrul

■ *cîștigînd prima etapă montană, americanul a reintrat în cărți pentru victoria finală în Turul Franței*

Cum era de așteptat, prima etapă montană din Turul Franței a rearanjat, după criterii valorice, plutonul fruntaș al primei „Mari Bucle“ a noului mileniu. După nouă runde, care s-au dovedit joacă de copii pe lîngă supliciul celei cu trei cățărări inumane (Madeleine, Glandon și L'Alpe d'Huez), cîștigătorul ultimelor două ediții, americanul ***Lance Armstrong*** **(foto)**, dar și germanul Jan Ullrich, au revenit în „lumea bună“ a Turului Franței. Prima ieșire la rampă a americanului i-a mai uimit o dată pe iubitorii sportului cu pedale, Armstrong impunîndu-se într-o manieră categorică, ce i-a dovedit super-clasa.

Spre dezamăgirea francezilor, marele perdant al rundei a fost un compatriot al lor, care a stat în frunte aproape 200 din cei 209 km ai etapei dintre localitățile Aix-les-Bains și L'Alpe d'Huez. Însoțit de spaniolii Eladio Jimenez (IBanesto) și Antonio Tauler (Kelme), Laurent Roux (Jean Delatour) s-a desprins de pluton după doar cinci kilometri parcurși. Incredibil de motivat, micul grup s-a avîntat apoi hotărît spre primul urcuș (Col de Fréne, 950 m), iar diferența în timp ce-i separa de ceilalți creștea permanent. După 90 de kilometri, fugarii aveau deja 13:35 minute avans și nimic nu mai părea să le pericliteze drumul spre victorie. Cu puțin înainte de cea mai dură cățărare, cea care viza cucerirea unui Col de la Madeleine cu „capul în nori“ (2.000 metri altitudine), sub bagheta lui Zabel și Dierckxens, apoi a unui grup din care făceau parte Armstrong și Ullrich, o parte a plutonului a reacționat lansîndu-se într-o furibundă cursă de urmărire a evadaților. Spre cinstea lor, cei trei n-au cedat ritmul nici la a doua cățărare de categorie specială (Col du Glandon, 1924 m), dar devenea din ce în ce mai evident că Armstrong & Co. au resurse nebănuite. Părăsit mai întîi de Tauler și apoi de Jimenez, Roux a rezistat pînă în apropierea kilometrului 203, cînd a fost depășit de americanul care pedala drăcește. Din grupul care l-a înghițit pe Roux a mai avut puterea de a reacționa doar Ullrich, însă germanul n-avea cum să reușească să-l ajungă pe „extraterestru.“

Plasat inteligent în grupul Armstrong-Ullrich, kazacul Andrei Kivilev a reușit să-l depășească în clasamentul general pe O'Grady, lucru pe care l-a făcut și francezul Francois Simon, care, chiar dacă a sosit al 29-lea, la 10:20 minute de Armstrong, l-a dezbrăcat de tricoul galben pe O'Grady. Australianul a sosit al 87-lea, la 33:02 minute de cîștigătorul primei etape a „adevărului“. Abandonuri de marcă în această primă etapă montană, care a sărăcit plutonul de estonianul Jaan Kirsipuu (A2R), spaniolul Aitor Gonzalez și belgianul Tom Steels (Mapei). La echipe, Rabobank și-a mărit avansul asupra celor de la Kelme, Festina și Bonjour. În etapa a XI-a, un contracronometru in-dividual montan pe distanța de 32 de km (între localitățile Grenoble și Chamrousse), victoria i-a revenit tot lui Armstrong (1:07:27), tricoul galben fiind purtat în continuare de francezul Simon, sosit al 46-lea, la 7 minute de american. Avansul lui Simon față de kazacul Kivilev, al doilea clasat, s-a redus, însă, la 11 minute. **(TURÓS-JAKAB László)**

Anunț din partea AJF

Asociația Județeană de Fotbal Iași invită echipele care doresc să participe în Campionatul Județean de fotbal, editia 2001-2002, să se prezinte de urgență la sediul AJF (lîngă Patinoar) pentru informații și înscriere.

More
Meriți mai mult
AMERICAN BLEND
More
More
11.000
More
AMERICAN BLEND
Dir. Cons. CEE nr. 89/622:
„Tutunul dăunează grav sănă
11.500

Dir. Cons. CEE nr. 89/622: „Tutunul dăunează grav sănătății"

MISS MONITORUL

Ca o cascadoare, Andra Lefter a zburat prin geam

Șatenă cu ochi căprui, Andra Lefter are 14,5 ani, 1,74 m înălțime, 55 kg și dimensiuni de invidiat: 89-67-93. Născută în zodia „Scorpion“, ea a luat capacitatea cu 9,75, medie care i-a permis să se gîndească la Liceul de Informatică, unde a și intrat a cincea pe listă. La 8 ani a avut o mare cumpănă, dar numărul de cascadorie pe care involuntar l-a efectuat nu a avut urmări grave, exceptînd cele cîteva cicatrici aproape invizibile de pe brațe. Fratele ei o cam necăjea, a fugit după el, acesta a închis ușa iar Andra a zburat pur și simplu prin geam. Incidentul i-a sporit aerul de mister iar frumusețea nu a avut de suferit, drept dovadă fiind și cele două titluri de miss cîștigate la Școala nr.15, unde a învățat. Este pasionată de sport, practicînd dans sportiv timp de 4 ani la Roman, unde a locuit. La Iași a venit la 10 ani și a mai practicat un an gimnastică sportivă, la clubul Gimconrado. Lalelele roșii sînt florile care-i plac, preferă muzica R&B, un stil nou, iar în materie de ținute vestimentare le preferă pe cele ieșite din comun. Chiar dacă nu a prins încă un contur clar și stă încă ascunsă în subconștient, dorința ei este să iasă în evidență, să frapeze cu orice chip. Visul ei este însă unul liniștit, Andra sperînd să ajungă programator de calculatoare, pasiune insuflată de fratele ei. În plus, adoră cîinii, dar creșterea lor implică o responsabilitate prea mare pe care deocamdată nu și-o poate asuma. **(Leonard CANANĂU)**

Pentru ședința foto, efectuată de Florin Zgripcea, la „Disco Viper“, Andra Lefter a purtat o fustă merinos cu bustieră drapată din voal, ținută vestimentară oferită de firma „Nelmar“. Pentru această ocazie, stilistul Ovidiu Cristea, de la „Maviov Hair Studio“, i-a făcut o pieptănătură numită „Romantic Look“

Votul care îți aduce „Monitorul“ acasă

Talonul prin care cititorii pot stabili ordinea finală a concursului „Miss Iulie“ și pe care vor aprecia cu note de la 1 la 10 frumusețea concurentelor se află în pag 1. Talonul va fi decupat și trimis într-un plic pe adresa OP 10, CP 2090 sau depus la centrele de mică publicitate ale Monitorului. Prin tragere la sorți, trei dintre cititorii care au trimis taloane completate vor primi gratuit un abonament pentru o lună la „Monitorul“.

nr.16/2001

Inclus în numărul
169 al
cotidianului
„Monitorul“

Monitorul week-end

Supliment realizat în colaborare cu TOTEM TURISM

Turist în America de Nord prin TOTEM TURISM

Paradoxurile Canadei

TOTEM TURISM vă face o invitație de zile mari. Profitați de oferta de călătorie a companiei aeriene British Airways pentru a vizita Canada. Pe lîngă bogățiile cu care este înzestrată, pe lîngă mulțimea posibilităților de distracții, veți cunoaște o Canadă plină de contraste. Pentru că această țară este de mai multe feluri: este o Canadă a săracilor, una a bogaților si marea Canadă a clasei medii. Să iubești Canada este foarte ușor: este ca și cum ai iubi o femeie frumoasă, deșteaptă, manierată și cu bani. Canada te tratează cinstit dacă ești cinstit față de ea. Îți oferă o liniște și o siguranță a vieții pe care nu le găsiți mai nicăieri în altă parte. Americanii și vest-europenii vorbesc de integrare. Canada vorbește de diversitate și de multiculturalism. Canada vă oferă aer curat, civilizație, simplitate și seninătate. Pentru un trăitor în România lucrurile sînt greu de înțeles. De fapt sînt departe de puterea de înțelegere și imaginație a celui care nu a trăit aici.

paginile 2 - 3 - 4

din sumar

Țara frunzei de arțar vă așteaptă cu brațele deschise

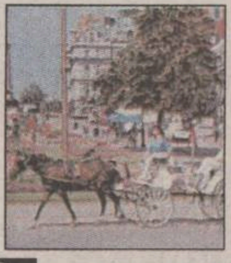

pagina 2

Toronto - vibrație turistică fără încetare

pagina 3

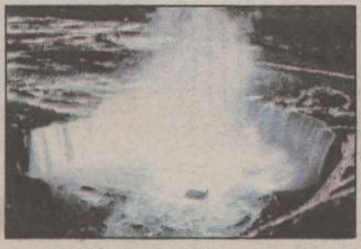

Cascada Niagara

pagina 4

Vancouver - cel mai blînd climat din Canada

pagina 4

Parcul Copou - un loc numai bun pentru a feri copiii de pericolele străzii

pagina 5

Noi stiluri în linie și culoare definesc un nume - Viostar

pagina 8

Libertate în mișcare

Închirierea unei mașini în SUA și Canada vă dă cea mai mare libertate în explorarea acestor țări. Dacă vreți să călătoriți din stat în stat sau de la o creastă a oceanului la cealaltă, mașini gata echipate și în stare impecabilă vă stau la dispoziție. În America de Nord, firma Alamo vă poate oferi acest lucru. Serviciile acestei firme sînt de calitate, iar prețurile sînt de circa 50 USD pe zi sau 350 USD pe săptămînă. Alte informații utile vă sînt oferite în pagina 4.

TOTEM TURISM

Numai noi avem bilete în stoc !

Europa

ATENA	175 $
SALONIC	175 $
BUDAPESTA	170 $
BARCELONA	274 $
ISTANBUL	187 $
LJUBLJANA	274 $
MADRID	274 $
LYON	274 $
MILANO	248 $
ROMA	248 $
PRAGA	192 $
ZAGREB	250 $
ZURICH	270 $
PARIS	270 $
MALTA	320 $
LONDRA	274 $
SOFIA	135 $
AMSTERDAM	250 $
BRUSSELS	270 $
COPENHAGA	250 $
VARSOVIA	180 $
STOCKHOLM	250 $
VIENA	250 $
TEL AVIV	280 $
LARNACA	264 $

SUA

NEW YORK	440 $
CHICAGO	500 $
MIAMI	500 $
WASHINGTON	460 $
HOUSTON	510 $
BOSTON	495 $
SAN FRANCISCO	580 $
PHILADELPHIA	450 $

Canada

MONTREAL	600 $
TORONTO	440 $

FRANKFURT (plecare din Cluj, Timisoara)	188 $
MUNCHEN (plecare din Sibiu)	188 $
STUTTGART (plecare din Arad)	188 $
DUSSELDORF (plecare din Timisoara)	188 $

Iași, Păcurari 8, tel 032/213545, fax 032/217380
www.totem.ro, office@totem.ro

Țara frunzei de arțar vă așteaptă cu brațele deschise

Montréal - locul din care nu-ți vine să mai pleci

Fosta colonie franceză a Montréalului și-a menținut faima cu atmosfera sa în stil francez. Muzeele celebre, arhitectura grandioasă a clădirilor, precum și reputația în domeniul culinar sînt trei dintre lucrurile care mențin Montréalul în topul turiștilor străini. Din acest motiv, serviciile turistice sînt ireproșabile. Profitați de oferta British Airways și puteți să vă cazați la următoarele hoteluri:

Hotel Quality Downtown

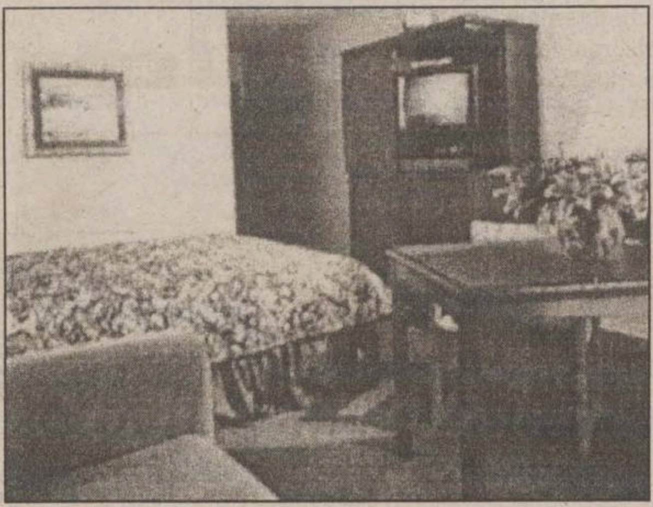

„Valoare pentru bani“ este principiul acestul· hotel. Quality Downtown oferă cazare foarte confortabilă în apartamente sau camere single mobilate deosebit. Amplasamentul hotelului în centrul de afaceri al orașului este deosebit de convenabil atît pentru cei care merg pentru afaceri, conferințe, simpozioane etc. cît și pentru cei care merg în scop turistic. Hotelul este înconjurat de o zonă de magazine, baruri și restaurante. Cazarea vă poate fi asigurată în camere single, duble sau chiar triple cu toate dotările moderne. Dispuneți de aer condiționat, baie proprie, bar în cameră sau seif pentru lucrurile dumneavoastră de valoare. Doar 44 de dolari USA vă costă cazarea într-o cameră dublă și 26 de dolari într-o cameră triplă. Dacă optați pentru o cameră single, va trebui să plătiți 83 de dolari. În aceste tarife sînt incluse și toate taxele locale, masa vă este asigurată, iar pentru copiii pînă la 12 ani, care vă însoțesc, nu veți plăti nici un cent.

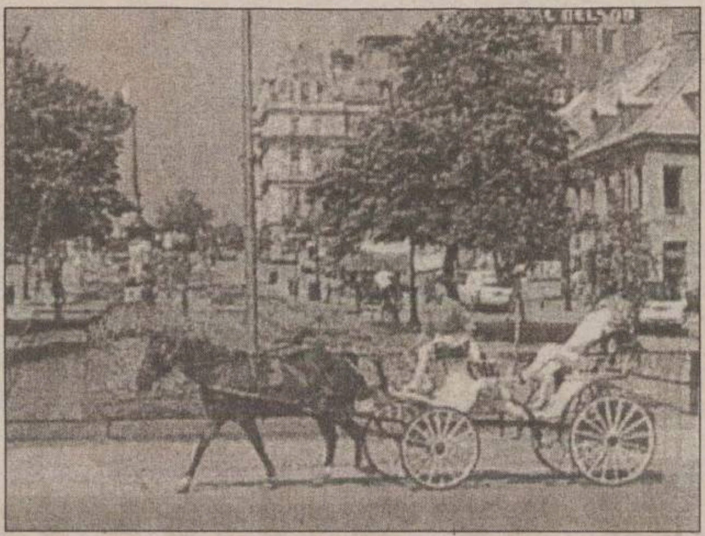

În locul taxiului, puteți să vă plimbați cu caleașca pe străzile din Montréal

Hotelul Queen Elisabeth

Acesta este cel mai mare și cel mai elegant hotel din Montréal și este legat de larga rețea de magazine subterane, de metrou și de gară. Hotelul oferă dormitoare stilate și moderne, cu mobilă în tonuri calde. Serviciile oferite întrec perfecțiunea, iar personalul este atent și prietenos. Camerele sînt de tip single, duble sau triple, iar confortul vă este asigurat de multitudinea de dotări cu care sînt prevăzute. Nu vă vor lipsi nici climatizarea, nici televizoarele cu sute de canale, barurile din camere. Puteți face gimnastică în sălile special amenajate, puteți lua masa în restaurantele hotelului sau puteți face baie în uriașa piscină existentă. Pînă pe 3 septembrie, cazarea într-o cameră dublă vă costă 66 de dolari chiar dacă aveți cu dumneavoastră și copii, dar care nu sînt mai mari de 12 ani. În preț sînt incluse toate taxele locale, iar masa vă este asigurată.

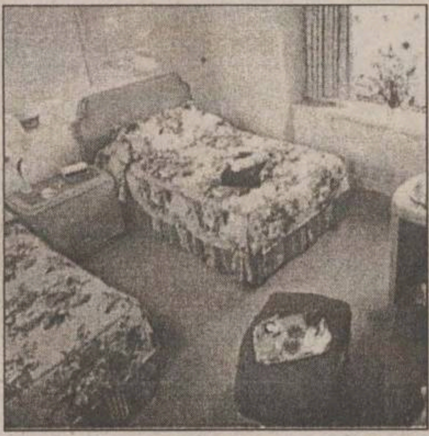

Québec - cel mai frumos și mai plin de istorie dintre orașele canadiene

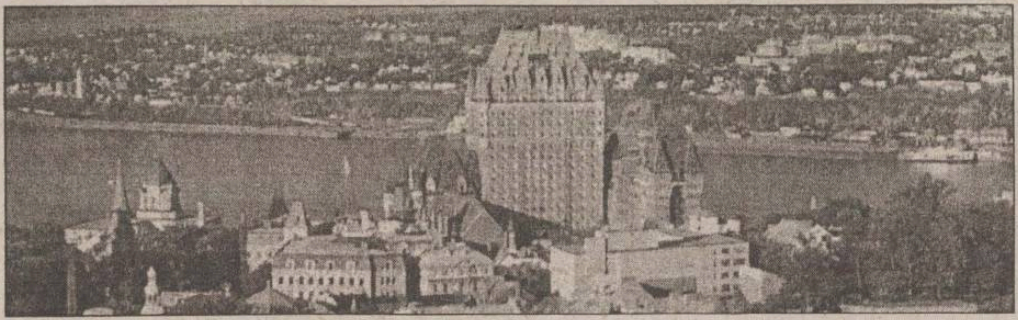

Québec, intens francez și hotărît cel mai frumos și mai plin de istorie dintre orașele canadiene, oferă vizitatorilor un bogat amestec de cultură, istorie și ofertă culinară.

Hotelul Hilton

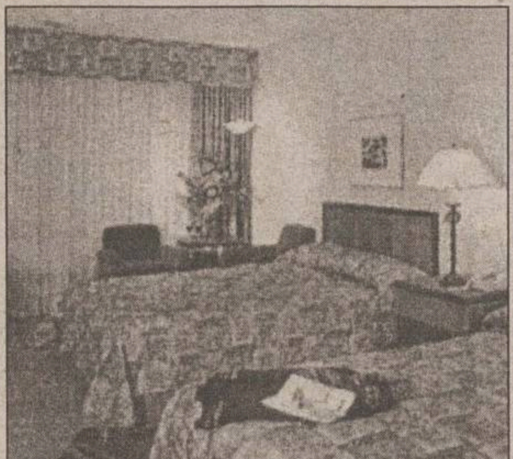

Hotelul are parte de o așezare minunată, avînd vedere spre Dealul Parlamentului, spre port și spre istorica Citadelă. Toate camerele spațioase oferă o priveliște spre orașul istoric și spre maiestuosul rîu St. Lowrence.

Este prevăzut cu toate facilitățile hotelurilor moderne. Puteți să vă cazați în camere single, duble sau triple. Pînă la 20 octombrie, veți plăti 67 de dolari USA pentru camera dublă cu toate taxele locale incluse și cu masa asigurată. Pentru copiii pînă la 12 ani nu trebuie să vă faceți griji. Cazarea lor este inclusă în preț.

Hotelul Château Frontenac

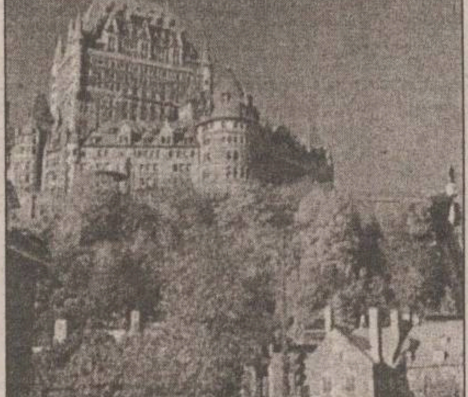

Château Frontenac este așezat în frumosul centru al orașului vechi. Acest hotel este elegant în toate sensurile cuvîntului. Camerele și holurile sînt mobilate cu gust, iar servirea este excepțională. 66 de dolari USA vă costă cazarea într-o cameră dublă în această perioadă, iar dacă vreți să vă cazați într-o cameră triplă, tariful este de 52 de dolari USA. Tehnologia civilizației moderne este prezentă și la Château Frontenac. Beneficiați de masă și gratuitate pentru copii.

Relații suplimentare puteți obține la TOTEM TURISM, str. Păcurari 8 (la 50 m de Biblioteca „M. Eminescu“), tel. 032-213.545

TOTEM TURISM - Iași, str. Păcurari nr. 8 (la 50 m de Biblioteca „M. Eminescu“) tel/fax 032-213.545, fax 032-217.380, office@totem.ro, www.totem.ro

Toronto - vibrație fără încetare

Toronto este o metropolă care vibrează fără încetare atît ziua cît și noaptea. Imaginea de noapte a orașului este magnifică grație animației permanente și a milioanelor de lumini de diverse culori. O mulțime de hoteluri vă stă la dispoziție, iar dotările sînt de excepție.

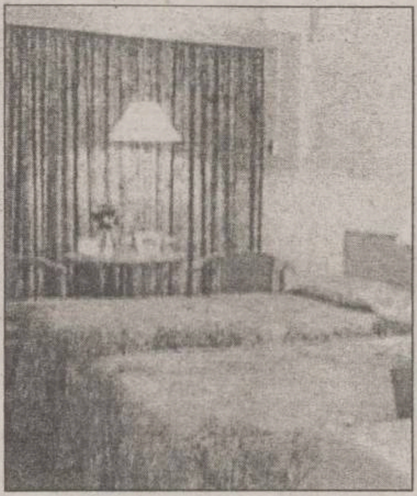

Hotelul Days Inn

Este situat chiar în centrul orașului Toronto, aproape de Eaton Centre (mare centru comercial), de Grădinile Maple Leaf și de numeroase baruri și restaurante. Acest hotel oferă oaspeților săi camere sau apartamente cu un ambient foarte cald și primitor, servicii ireproșabile și dotări care întrec standardele. Pînă la 31 octombrie, cazarea într-o cameră dublă vă costă 44 de dolari USA sau 32 de dolari USA într-o cameră triplă. Beneficiați de absolut toate condițiile civilizației moderne. O piscină acoperită vă stă la dispoziție. Tarifele de cazare includ masa, eventualele taxe locale, iar accesul copiilor pînă la 12 ani este gratuit.

Hotelul Quality Downtown

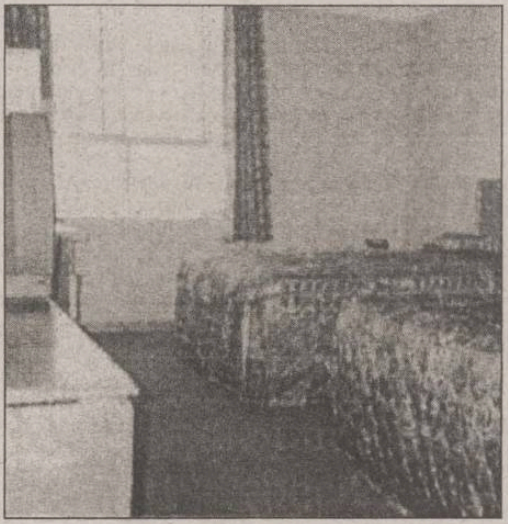

Este doar la cîtiva pași de principalele atracții turistice ale orașului, printre care CN Tower și Eaton Centre cu imensele sale mall-uri subterane. Quality Dawntown este un hotel primitor și modern, oferind cazare confortabilă și un serviciu deosebit de prietenos. Camerele sînt duble sau single au baie proprie, telefon, televizor, aer condiționat, seif etc. Prețul pe care îl veți plăti pentru o cameră dublă este de 42 de dolari USA cu taxele locale incluse. Cazarea copiilor este gratuită. În preț este inclus și micul dejun.

Celebrul turn CN domină întreg orașul

Hotelul Royal York

Impozant - este definiția care se dă acestui hotel. Royal York este, de altfel, un jalon al orașului Toronto, oferind cazare traditională și stilată și facilități extraordinare. Ca amplasament, este aproape de port și doar la cîteva minute de CN Power și de magazinele și restaurantele din oraș. Nimic nu vă va lipsi din gama de facilități cu care sînt prevăzute camerele marilor hoteluri din întreaga lume, iar serviciile personalului sînt de-a dreptul excelente. Toate acestea în schimbul a 77 de dolari dacă vă cazați într-o cameră dublă și 57 de dolari pentru cazare într-o cameră triplă. Taxele locale sînt incluse în preț, masa vă este asigurată, iar copiii pînă la 12 ani beneficiază de gratuitate.

Alte relații suplimentare despre condițiile oferite le puteți obține la TOTEM TURISM, str. Păcurari nr. 8, tel/fax 032-213.545, fax 032-217.380

Oferta verii

Zburați în Canada cu British Airways

■ prețul unui bilet dus-întors pînă la Montreal este de 567 USD, iar un bilet numai dus - 369 USD

■ prețul unui bilet dus-întors pînă la Vancouver este de 648 USD, iar un bilet numai dus - 421 USD

■ prețul unui bilet dus-întors pînă la Toronto este de 567 USD, iar un bilet numai dus - 369 USD

Victoria Hotels - influență britanică

Victoria, capitala Columbiei Britanice, statului British Columbia, are o arhitectură și o atmosferă care au fost clar influențate de trecutul său colonial.

Hotel Dominion

Plin de caracter și oferind un serviciu prietenos, cazare simplă, dar confortabilă, acest hotel este o bună alegere pentru călătorii atenți la bugetul lor. Este plasat aproape de Inner Harbour și de principalele obiective ale orașului. Prețurile sînt mai mult decît accesibile. 54 de dolari USA vă va costa cazarea într-o cameră dublă și doar 35 pentru o cameră triplă.

BILETE DE AVION
TOTEM TURISM
Iași, Păcurari 8,
tel 032/213545, fax 032/217380
www.totem.ro, office@totem.ro

Curse Charter
Plecări săptamînale

ITALIA 220 $
TREVISO, BOLOGNA, VERONA, BERGAMO, FLORENTA, ANCONA

FRANTA 280 $
Lyon, Paris

TURCIA 198 $
Antalia, Bodrum, Kusadasi

Alitalia

AMMAN	340 $	BOMBAY (RT)	435 $
TEHRAN	385 $	BOMBAY (OW)	261 $
DUBAI	385 $	DAKAR	410 $
TEL AVIV	340 $	CAIRO	320 $
		TRIPOLI	390 $

AIR FRANCE

NEW YORK	440 $	CHICAGO	500 $	PEKIN	700 $
HOUSTON	510 $	PHILADEPHIA	450 $	SEOUL	740 $
DALLAS	510 $	WASHINGTON	460 $	RIO DE JANEIRO	750 $
MIAMI	500 $	TORONTO	440 $	SAO PAULO	750 $
SAN FRANCISCO	580 $	OSAKA	810 $	BUENOS AIRES	770 $
		TOKYO	790 $	SANTIAGO DE CHILE	770 $

TOTEM TURISM - Iași, str. Păcurari nr. 8 (la 50 m de Biblioteca M. Eminescu) tel/fax 032-213.545, fax 032-217.380, office@totem.ro, www.totem.ro

Vancouver - cel mai blînd climat din Canada

Pe coasta de vest, Vancouver, înconjurat de munți acoperiți de zăpadă la vîrf și de plaje frumoase, se bucură de cel mai blînd climat din Canada și are ceva de oferit fiecărui vizitator.

Posibilitățile de distracții sînt multiple și întrec parcă celelalte orașe canadiene. Puteți beneficia de serviciile celor mai importante hoteluri din Vancouver.

Inn at False Creek

Acest hotel „antic“, cu decorul său mexican și cu mobilierul strălucitor și atractiv, este situat aproape de False Creek și este așezat convenabil aproape de principalele atractii turistice ale orașului. Dotarea respectă standardele internaționale în domeniu, serviciile sînt ireproșabile, iar preturile rezonabile. Cazarea într-o cameră dublă vă va costa 62 de dolari USA în aceste sezon. Masa și taxele locale sînt incluse în pret. Accesul copiilor este gratuit. Pentru o cameră triplă veti plăti doar 48 de dolari USA. Toate taxele locale sînt incluse în pret.

Hotelul Century Plaza

Apartinînd unei familii, acest hotel de 30 de etaje este aproape de strada Robson. Această situare în centrul orașului oferă o varietate largă de alegere între barurile, restaurantele și magazinele situate aici. Apartamentele spatioase ale hotelului au toate bucătării și spatii de odihnă foarte apreciate de familiile găzduite aici. Camerele single, duble sau triple sînt mobilate foarte cochet, au baie proprie, telefon, televizor, bar, restaurant, bazin de înot etc. Pentru o cameră dublă veți scoate din buzunar 64 de dolari USA, și doar 43 pentru o cameră triplă. Ca și la celelalte hoteluri, masa vă este asigurată, accesul copiilor este gratuit, iar toate taxele locale sînt incluse în pret.

Hotel Waterfront

Vederea panoramică asupra orașului și situarea aproape de principalele atractii ale orașului, printre care parcul Stanley fac ca acest hotel mare și modern, cu dormitoare spatioase și elegante să fie foarte căutat poate și datorită dotărilor de excepție chiar dacă preturile sînt ceva mai mari. Pentru o cameră dublă veți plăti exact 93 de dolari USA și 72 de dolari pentru o cameră triplă. Masa este inclusă în pret, iar accesul copiilor este gratuit.

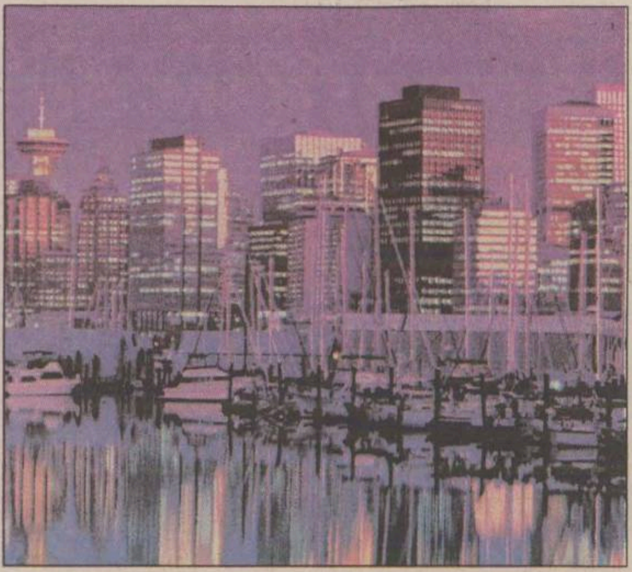

Imagine de noapte a orașului Vancouver

În periplul dumneavoastră prin Canada nu ratați ocazia de a vedea una dintre minunățiile naturii: Cascada Niagara

Imagine artistică a Cascadei Niagara surprinsă de profesioniști ai imaginii

Cel mai convenabil mod de a străbate SUA și Canada: închirierea unei mașini

Ce este inclus în închirierea unei mașini?

- Conducerea individuală a unei mașini cu aer conditionat, radio și transmisie automată
- număr nelimitat de kilometri
- service de urgentă pe drum nonstop
- hărți și informatii locale.

Cu Alamo Gold beneficiați în plus de:

- un rezervor de benzină
- taxe de închiriere onway pe rutele alese în SUA
- Protecție Extinsă (EP)
- taxe de aeroport
- taxe (pentru articole preplătite)

Ce nu este inclus

- taxe de parcare sau de drum
- taxe de închiriere on-way pe alte rute decît cele alese.
- comisionul șoferului sub limita de vîrstă
- scaunele copiilor
- taxe statale plătite local pentru diferite servicii

Termeni de închiriere și alte informații utile

Asigurarea CDW

Aceasta este inclusă în preturile de închiriere. Această acoperire exclude toate responsabilitățile în caz de accident sau de pierdere a mașinii, doar atît timp cît termenii contractului de închiriere nu sînt violati.

Protecție Personală

Uneori se face referire la ea ca: Asigurare în caz de accident personal. Costă 7.99 USD/zi de persoană (în Canada: CAD$ 7.99 pentru PA și CAD$ 3.99 pentru asigurarea obiectelor personale. Această asigurare este optională. Dacă plătiti Asigurarea de Vacantă pe care o oferă firma, automat este acoperit și acest tip de asigurare.

Protecția Extinsă

(EP în SUA și Obligație de 1.000.000 de dolari în Canada).

Majoritatea termenilor de Asigurări de Vacantă oferă acoperire pentru „Accident personal“. Totuși nivelul de acoperire poate fi insuficient dacă dumneavostră (sau alti pasageri din mașină) sînteti loviți de alt șofer care nu are deloc asigurare sau au o asigurare insuficientă.

EP este, așadar, inclusă în pachetul Alamo Gold. Schema Alamo vă acoperă pînă la 1.000.000$ USA dacă sînteti învinuiți de omor sau rănire a altor persoane, incluzînd pasagerii din mașina dumneavoastră.

În SUA se asigură de asemenea 1.000.000$ acoperire pentru moarte accidentală sau rănirea celor ce au închiriat mașina sau a pasagerilor (care sînt rude de sînge, prin aliantă sau prin adoptie, cu cei ce au închiriat masina) dacă sînt loviți de un șofer neatent care nu are asigurare sau are o asigurare prea mică.

Depozit de Siguranță

O copie a unui depozit de sigurantă al cărții de credit a șoferului înregistrat trebuie depusă pentru a acoperi toate taxele suplimentare (de exemplu - scaunele copiilor, asigurarea șoferilor tineri etc.). Pentru cei ce nu posedă cărți de credit, depozitul este de 100$ pe săptămînă. Pentru închirieri pentru o săptămînă sau mai putin, taxele sînt de 25$ pe zi. Depozitele vor fi returnate sub formă de CEC pe adresa celui ce a închiriat mașina.

Vîrsta minimă pentru închiriere

Șoferii trebuie să aibă cel putin 21 ani și orice șofer între 21 și 24 ani trebuie să prezinte o carte de credit pe numele lui și să plătească o taxă pentru șoferi tineri. Taxa suplimentară de asigurare a șoferului tînăr este de încă 20$ pe zi în SUA și de 10$ canadieni în Canada, ambele taxe fiind plătite local.

Perioada de închiriere

Fiecare zi de închiriere este o perioadă de 24 ore. Așa că, dacă luati mașina duminica, la 5 p.m. și aveți o rezervare de 7 zile, trebuie să returnați mașina înaintea orei 5 din duminica următoare. În cazul unor conditii speciale, firma Alamo vă dă o perioadă de gratie de 59 de minute înainte să plătiți taxe suplimentare și alte taxe.

Restricții de conducere

Mașinile închiriate în SUA pot fi conduse și în Canada și invers, dar trebuie returnate în locul de unde au fost luate. Mașinile luate din Alaska trebuie returnate în Alaska. Mașinile închiriate în SUA nu pot fi duse în Mexic. Mașinile nu trebuie conduse pe drumuri nepavate. Dacă nu respectați această conditie acoperirea CDW și EP va fi invalidată.

Scaunele copiilor

Sînt cerute de lege pentru copiii sub 5 ani și costă 4,99 $ pe zi în SUA și 5 dolari canadieni în Canada, plătiti local. Un depozit suplimentar (returnabil) este cerut pentru fiecare scaun de 5 în SUA și 50 dolari canadieni în Canada.

Relații suplimentare despre condițiile de cazare puteți obține la TOTEM TURISM, str. Păcurari 8 (la 50 m de Biblioteca „M. Eminescu"), tel. 032/213.545

Parcul Iașului - locuri numai bune pentru a feri copiii de pericolele străzii

În Parcul Copou, arome de tei și spectacole ale teatrului de păpuși

Amenajată de administratia orășenească în anul 1833, pe locul vechii Poște, Grădina Copou, cum i s-a spus multă vreme, oferă vizitatorilor o umbră generoasă dată de coroanele bogate ale teilor, castanilor și diferitelor specii de conifere. Pe aleile parcului, micutii, însotiti mai întotdeauna de bunici, merg pe bicicletă sau aleargă după o minge în jurul monumentului celor patru lei ce păzesc cu strășnicie de mai bine de un veac și jumătate bătrînul tei al lui Eminescu. Obeliscul Leilor, monument în piatră ce mai poartă și denumirea de Monumentul Regulamentului Organic, ridicat după proiectul lui Gh. Asachi, a fost inaugurat în anul 1840.

În parcul Copou se poate vizita și Muzeul Eminescu, inaugurat în anul 1989 cu prilejul centenarului mortii poetului. Programul de vizitare este de marti pînă duminică, între orele 10.00-17.00.

Pînă pe 16 septembrie, la fiecare sfîrșit de săptămînă, în parcul Copou copiii pot viziona Stagiunea Estivală de teatru de păpuși organizată de Casa de Cultură a municipiului Iași.

La asfintitul soarelui, mireasma deosebit de plăcută împrăștiată de petuniile și regina noptii, plantate în scuarul din centrul parcului, fac pe vizitatori să uite să mai părăsească grădina. **(P. IOSIPESCU)**

Tobogan, leagăne și balansoare, în Parcul Expoziției

În aceste zile toride de mijloc de iulie, cine nu-și dorește să poposească într-un loc răcoros, ferit de razele fierbinti ale soarelui? Parcul Expozitiei din dealul Copoului oferă celor ce doresc să se adăpostească de caniculă un loc de relaxare binevenit. Aici, pe vremuri se organiza traditionala expozitie „Luna Iasilor". Vechiul arc al Academiei Mihăilene se poate zări printre trunchiuri de artari și stejari, alături de care se înaltă semeti brazii argintii ce conferă parcului un aspect de statiune montană. Într-o margine, împrejmuit de gard, se găsește un mini parc amenajat pentru jocul copiilor. Feriti de pericolele străzii, micutii se pot bucura de cele 8 leagăne și 6 balansoare printre care au „crescut" cîteva ciupercute de metal divers colorate. În părculeț există și un tobogan la baza căruia se află un bazin, care, dacă în aceste zile fierbinti ar fi plin cu apă, ar fi o tentatie pentru micutii temerari ce s-ar „dezlipi" cu mare greutate de acest loc. În zilele de sîmbătă și duminică mica împrejurime amenajată pentru distractia copiilor devine neîncăpătoare. **(Petru I.)**

O baie la ștrand face căldura suportabilă

Pe o zi înăbușitoare de vară, nimic nu este mai reconfortant decît o baie răcoritoare. La dispozitia iesenilor de află Ștrandul Municipal, situat în vecinătatea Palatului Culturii. Pretul unui bilet de intrare este de 20.000 lei, dar se oferă reduceri pentru copiii pînă la 7 ani, aceștia plătind doar 4000 lei. La Strand, bazinul pentru copii a fost betonat și vopsit pe toată suprafata, iar apa curată îi așteaptă pe micuții înnotători. În preajma bazinului, pe un spatiu verde cu iarbă, cei ce doresc să se adăpostească de razele soarelui se pot refugia la umbră.

În apropierea bazinului „de 2,50" s-a amenajat o plajă nouă, cu nisip fin. La trei zile se schimbă în totalitate apa din bazine, iar în fiecare zi se împrospătează o treime din cantitatea de apă, prin conducta de captare din strada Sf. Andrei. Cele 13 cabine și garderoba, vopsite în alb și bleu, își așteaptă clienții. Debarcaderul este dotat cu 8 bărci noi, pretul unei plimbări cu barca fiind de 25.000 lei pentru o oră.

Pentru acordarea primului ajutor, la Strand functionează un cabinet medical. Pentru a se feri de arșita verii, se pot închiria umbrele, iar cei interesati pot lua sezlonguri și scaune pliante la pretul de 8.500 lei ora. **(Petru IOSIPESCU)**

În fiecare zi se împrospătează o treime din cantitatea de apă

Tablouri la comandă

În fata Teatrului National, vis-a-vis de Mitropolie, un pictor ieșean este pregătit să vă facă portretul ori să execute la comandă orice tablou. Acesta abordează orice temă, de la peisaje, icoane, portrete, reproduceri și pictură modernă. În functie de complexitatea lucrărilor, un tablou costă între 200.000 lei și 1,8 milioane lei. Vasile Ghilan, cel care vă poate satisface orice dorintă în materie de pictură, a expus 8 tablouri în Austria, unde a fost invitatul Centrului Cultural Român din Viena, dar a lucrat și la restaurarea unor biserici ori la pictarea lor. **(L.C.)**

Umbreluțe rotitoare lîngă Ștrand

În spatele Palatului Culturii, între Ștrand și Sala Sporturilor, se află amenjat un miniparc de distractie pentru copii. Atractia, desigur, o constituie „Umbrelutele". Ce de fapt este o mașinărie ce se învîrte, actionată de un motor electric. Dotată cu 32 de locuri, „rotativa" se mișcă 3 minute și 30 de secunde contra sumei de 10.000 lei de persoană. Copiilor pînă la 5 ani, însotiti de părinti, nu li se percepe taxă. Miniparcul de distractie mai este dotat cu 8 leagăne, 6 balansoare, 2 tobogane, din care unul dublu. Cei mai mari pot să-și măsoare forta la cele trei aparate, prevăzute cu un sac de box, contra sumei de 500 lei. **(Petre IOSIPESCU)**

Secretul verde al Grădinii Botanice

Grădina Botanică este cea mai veche din România. A luat ființă în anul 1856, în apropiere de Rîpa Galbenă, din initiativa lui Anastasie Fătu (1816-1896). În 1920 a fost mutată lîngă clădirile Universității. Din 1963, Grădina Botanică a Universității „Al.I. Cuza" a fost amplasată în vecinătatea Parcului Expozitional, pe o suprafață de 100 ha, pe terasa superioară a Copoului. Grădina are suprafata cea mai întinsă din țară și este structurată în 12 sectoare.

Aceasta găzduiește peste 3000 de exemplare, cuprinzînd o mare varietate de plante exotice din flora mediteraneană și australiană, precum și din regiunile ecuatoriale, tropicale și subtropicale, ce se întind pe o suprafață de 5000 mp, în complexul serelor. Tot în complexul de sere se pot vedea cîteva colectii deosebite: cea de ferigi exotice cu cîteva tipuri rustice, rezistente în condiții de apartament; specii decorative ale genului Ficus, una dintre cele mai răspîndite plante de apartament. Specialiștii Grădinii Botanice recomandă ficusul plîngător (Benjamina), cu numeroase specii decorative, ce se remarcă prin finețea frunzișului divers colorat, ficușii agățători sau ornamentali prin fructe. Flora și vegetația țării sînt prezentate pe provincii geografice, o atentie deosebită acordîndu-se ocrotirii speciiilor rare sau amenințate cu disparitia. În Grădina Botanică sînt prezente specii din flora diferitelor regiuni ale globului, grupate pe continente, incluzînd plante caracteristice din flora Americii Centrale și de Sud, euro-asiatice precum si din stepa Panonică. **(P. IOSIPESCU)**

În plin centrul orașului, copiii pot șofa fără permis de conducere

Aflați în vacanță, copiii se pot distra de minune în Piata Unirii, la „Porumbei", acolo unde, contra sumei de 10.000 de lei, pot conduce timp de 4 minute o mașină cu baterii. Mașinuta are 2 trepte de viteză și se pot plimba cu aceasta doar copiii cu vîrsta pînă la 12 ani.

Tot aici, un fotograf poate imortaliza momentul fericirei copilului dumneavoastră contra sumei de 30.000 lei, cît costă 2 fotografii color tip carte poștală.

În weekend, cînd bulevardul Stefan cel Mare este închis circulatiei rutiere, trei mașinuțe cu baterie, din care două mari, la care au accesul copiii pînă la 15 ani, deservesc pe cei dornici de aventuri. O plimbare timp de 4 minute costă 10.000 lei, indiferent de „capacitatea cilindrică" a bolidului cu baterie. **(L. CANANĂU)**

Iașul de altădată - expoziție de cartofilie

Pînă pe 17 august, între orele 10:00- 17:00 (exceptînd lunea, cînd este închis) în holul de la intrare al Palatului Culturii este expusă expozitia de cartofilie, colectia Eduard Ionescu Cluj, denumită „Iași...Iassy". Expozitia contine litografii, vederi multiple, editate pînă în anul 1904, ce reprezintă viata spirituală, străzi și piete ale Iasului, litografii vechi reimprimate, fotografii sterografice ș.a.m.d.

Sugestivă este prezentarea, făcută chiar de Eduard Ionescu, din care spicuim un pasaj: „Tudor Arghezi a scris odată că iubește Parisul, nu pentru clădirile și monumentele sale, ci pentru lumina care stă deasupra lui de cînd se numea Lutetia și pînă astăzi.

Parafrazîndu-l, cred că pot spune, pe bună dreptate, că și peste Iași a stat o lumină, nu peste douăzeci de secole, ci aproape un secol, dar cu speranta aprinderii ei cît mai curînd". Cert este că, pentru cei de vîrsta a treia, vederile care reprezintă edificii, străzi și viata spirituală a Iasului reprezintă o cutie a Pandorei ce odată deschisă trezește nostalgii și trecute amintiri. **(L. CANANĂU)**

Expoziția conține litografii, vederi multiple, editate pînă în anul 1904

Restaurante cu specific

China Restaurant

Aranjat într-o atmosferă specific chinezească, situat pe str. Octav Băncilă (vechiul Talcioc), telefon: 093/271282, 092/623968, China Restaurant dispune de o terasă cu 60 de locuri și un restaurant cu 40 locuri. Meniul conține specialități culinare chinezești cît și autohtone. Specialitățile culinare precum spaghete, carne vită, pui, rață, porc, pește preparate pe plită încinsă, se bucură de aprecierile ieșenilor. La fel de solicitate sunt și mîncărurile de orez, ce se servesc cu bețișoarele. Ca desert, la China Restaurant puteți alege înghețată prăjită, pane de fructe, caramel de fructe etc.

Restaurantul organizează petreceri pentru zile de naștere, nunți, botezuri.

Petreceți clipe de neuitat în restaurantul nostru!

„Ginger Ale", restaurant irlandez

Adresa: str. Săulescu nr. 23, telefon rezervări: 276.017; program: 11.00-1.00; sîmbăta și duminica, între orele 12.00-16.00, reducere de 50% la preparatele culinare. În cursul săptămînii, 20% între orele 12.00-16.00. Localul dispune de o terasă cu 60 de locuri, cu foișor, un restaurant cu 70 de locuri. Specialitățile casei sînt: pulpă de batal cu sos de ghimbir, deliciu de pui, supă indiană cu sos de curry. În fiecare zi, se pot servi cocktail-uri speciale.

Restaurantul Italian

Adresa: str. Grigore Ureche nr. 1-3, telefon: 213.502. Program: 9.00-1.00. Localul dispune de un restaurant cu 70 de locuri, o terasă cu 30 de locuri și un salon de 40 locuri. Maestrul bucătar vă recomandă cîteva sortimente culinare: insalata „Murano", insalata „Torinese", spaghete „Nefertiti", polo „vienese" (piept de pui cu smîntînă, ciuperci, cașcaval și cartofi - la cuptor).

„La Cao", cu specific chinezesc

Adresă: șoseaua Arcu nr. 8 (lîngă Sala „Vointa"), rezervări - la telefon: 244.413. Program: de la ora 12 pînă după miezul nopții. Pentru acest week-end, maestrul bucătar vă recomandă supă acră și picantă, rață Beijing, preparate din carne pe placă încinsă, înghețată prăjită, caramuluri, ceai chinezesc de iasomie.

Restaurantul organizează onomastici în limita a 80 de locuri (sală + terasă).

AGREMENT

Pensiunea agro-turistică „La Ștef"

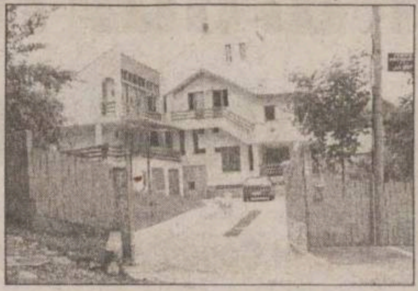

Telefon 294506. Se află situată vis-à-vis de Motelul „Bucium", la 150 de metri, pe DN Iași-Vaslui. Pensiunea **(foto)** oferă cazare în trei camere cu pat dublu și într-o cameră cu 3 paturi. Meniuri tradiționale moldovenești, vinuri din podgoria Bucium și din producție proprie, confort și ospitalitate.

„Sabtibrom" - zonă de agrement deosebită

Zonă de agrement, situată lîngă Releul de televiziune „Bucium". Dispune de terasă-bar și camping (30 de căsuțe din lemn, cu pat dublu și apă). Tarif: 200.000 lei căsuța/24 ore, cu acces liber la grătare și solarii. La terasă se servesc mici, frigărui, cartofi prăjiți, sandwich-uri calde etc. La solicitare, se organizează mese festive. Tel: 155.583; 294.539; fax: 165.889.

Week-end-ul microbistului

Ora natației

În aceste zile, încep la Fukuoka (Japonia) Campionatele Mondiale de natatie, un festival al sportivilor din piscină, care ne aduce în amintire povești frumoase de la Olimpiada de la Sydney. Telespectatorii nu pot uita, de bună seamă, evolutiile superbe ale înotătorilor români, în frunte cu marea campioană Diana Mocanu, dublă campioană olimpică la 100 și 200 m spate. Alături de Diana, Beatrice Coadă-Cășlaru, Simona Păduraru și Dragos Coman pot spera la medalii în piscina japoneză. Televiziunea natională va începe sîmbătă, de la ora 12,00, pe primul program, transmisiile de la Fukuoka.

Așa cum deja sîntem obișnuiti, canalul ACASĂ își continuă seria rememorărilor meciurilor de referintă ale campionatului trecut. Vineri, după ora 23,00, vom putea revedea returul derbiului Dinamo - Steaua, un meci cîștigat de „cîinii roșii" pe merit, chiar dacă decizia s-a stabilit printr-un autogol nefericit. O zi mai tîrziu, vom vedea una dintre marile surprize ale sezonului, partida Rapid - FC Brașov, victoria brașovenilor însemnînd, practic, viza pentru Europa. Amatorii de sporturi cu motor se vor delecta duminică, de la ora 12,00, pe ANTENA 1, cu o nouă etapă a campionatului mondial de motociclism viteză. **(GIN)**

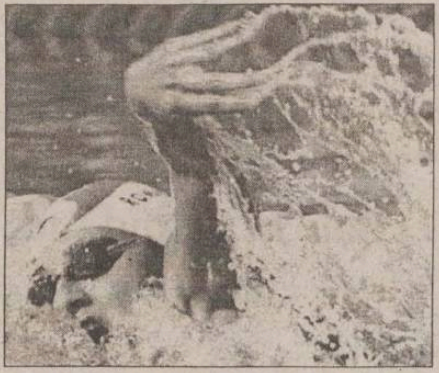

Mulți se plimbă pe străzi în echipament de plajă

Tipi în bermude sau în slip
Îi vezi pe străzi sau la pasaje;
S-așternem pe trotuar nisip
Să li se pară că-s pe plaje.

Constantin IURAȘCU-TATAIA

IFROM group
NU TE LASĂ LA GREU !
SERVICII MENAJ LA SEDIUL FIRMEI SAU LA DOMICILIUL DVS.
Iasi, Bd. N. Iorga nr. 24
Telefon: 241295 ; 094-142850

MRO CARNE și PREPARATE DIN CARNE
Aveți TICHETE DE MASĂ și vreți să cumpărați mai ieftin?
- 15%
VĂ AȘTEPTĂM !
Calea Chișinăului nr. 37, tel./fax 032-233470, 233189

Pizza la comandă - Nu vă lasă la greu

„Metro Pizza" - Gară

Adresă: str. Silvestru, bl. CL 18, telefonul clientului: 276.040. Program: 10:00-1:00. Sîmbătă și duminică, între orele 12:00-15:00: reducere de pret cu 50% la toate sortimentele de pizza. Specialitatea casei: Pizza „Metro".

„Pizza Pazzo"

Program: luni - miercuri, 10:00-24:30; joi - sîmbătă, 10:00-1:30. Specialitatea casei: Pizza „House" și Pizza „Pazzo"; comenzi și rezervări - la tel. 258.425.

„Cocoș Nebun" - Pizza

„Cocoș Nebun Pizza", din str. Elena Doamna nr. 25, vis-à-vis de World Trade Center, vă așteaptă zilnic, între orele 11:00-1:00. Pizzeria noastră vă oferă zece retete delicioase sau combinatia dumneavoastră originală, la preturi fără concurentă. Poftă bună pentru pizza latină!

„Pizza Smile"

Adresa: str. Păcurari nr.126; program functionare: 10:00-1:00. Rezervări - la telefon 216.448. Recomandări: Pizza „Smile"; Aripioare crocante cu cartofi prăjiti, ciorbă de burtă.

Fast food „Papi"

Adresă: str. 14 Decembrie 1989 (lîngă Select); program zilnic: 10:00-24:00. Telefon: 261366, Specialitatea casei: Pizza Papi cu piept de pui; Pizza Montana cu ciuperci; Pizza PFS cu șuncă și ciuperci; Pizza San Marino cu cașcaval, ton și sardele; Shawarna Papi.

Restaurant - pizzerie „Cuccina - Casalinga"

Adresă: str. Costache Negri nr. 60 (lîngă parcarea de la Magazinul „Moldova"); tel: 210.288. Localul dispune de un salon de 35 de locuri și o terasă de 30 de locuri; bucătărie specific italiană, pizza, preparate din paste făinoase și carne. Specialități: Lasagnie al Forno, piept de pui în sos de vin roșu, pizza specială, scaloppine alla Pizzayola, salate și sandwich-uri. Se pot servi vinuri de Cotnari și o gamă diversificată de bere. Muzică specific italiană.

Firmele de profil interesate să apară la rubricile dedicate petrecerii timpului liber pot suna la telefon 271.333, int. 201

Numai pentru dumneavoastră!

Restaurantul Quattro Ruote

Pensiune agroturistică, amplasată într-un cadru natural deosebit, pe DN 24 (Iasi-Vaslui), la km 22, dotată cu restaurant și terasă, oferă 5 camere de cazare pentru 11 persoane. Camerele au în dotare televizor, frigider și baie, putînd fi închiriate la pretul de 250.000 lei/24 ore. Restaurantul are o capacitate de 100 de locuri în interior, 100 de locuri la terasă și oferă gustări reci și calde, diferite ciorbe, mîncăruri de casă, fripturi de porc, vită, pui, un meniu variat și gustos, la preturi atractive. Se pot organiza nunti, mese festive pentru sărbătorirea unor evenimente deosebite. Transportul este partial asigurat, pensiunea dispunînd de un microbuz cu 9 locuri. Rezervări - la telefon: 294.720. Pentru a uita de stresul și agitatia orașului, vizitati pensiunea Quattro Ruote!

Restaurant „Unirea“

Telefon: 142.110; program de functionare: 11:00-23:00. Localul cuprinde bar de zi, bar de noapte, cofetărie la etajul XIII si salon pentru micul dejun, care este deschis între orele 6:00-11:00. Restaurantul oferă gustări reci și calde, diferite ciorbe, friptură de porc, vită sau piept de pui.

Hanul „Trei Sarmale“

Telefon 13.28.32. Program de functionare: 9:00-2:00. Număr de locuri în restaurant: 200 (în două saloane); număr de locuri la terasă: 150. Se oferă meniu variat. Hanul dispune de un acvariu, de unde clientul poate să-și aleagă pestele dorit. În plus, cramă cu degustări de vinuri.

Popas turistic „Păcurari“

Situat într-o ambiantă naturală deosebită, Popasul „Păcurari“ pune la dispoziție consumatorilor un restaurant cu 60 de locuri și o terasă acoperită cu 180 de locuri. În acordurile unei muzici de bună calitate, oferită de un grup vocal-instrumental, la Popasul „Păcurari“ se pot organiza mese festive (nunti, cumetrii, banchete, cocktail-uri) la cele mai mici preturi din oraș. Un meniu pentru o persoană costă 250.000 lei. Bucătăria oferă consumatorilor cea mai gustoasă ciorbă de burtă din oras, gustarea caldă Hercules, cotlet umplut cu ciuperci și ouă, tochitură din piept de pui, salată germană, file de rechin, file de șalău cu sos portughez. Preparat special pentru clienți, domnișoara Grătar. Cei care doresc să petreacă un timp mai îndelungat la Popasul „Păcurari“ pot solicita cazare în vile și căsute. Rezervări se pot face sunînd la telefonul 253333.

Restaurant „Onix“

Restaurantul și grădina de vară „Onix“, așezate într-un cadru natural deosebit, cu arbori ornamentali, ce creează adevărate bolți verzi, se înfățișează ca într-un peisaj din regiunile montane. Localul, situat pe șoseaua Bucium, dispune de 186 de locuri în restaurant, două separeuri cu cîte 12 locuri fiecare, un cerdac cu 56 de locuri, 400 de locuri în grădina de vară și o terasă acoperită cu 250 de locuri. Programul de funcționare este nonstop, iar personalul ce deservește clientii este de înaltă ținută profesională. Muzică și antren cu formația „Volum Maxim“. Specialitățile casei: saramură din piept de pui, Gordon Rouge, cotlet „Onix“, file de șalău bamme fame.

Terasa „White Nights“

Adresa: Complexul „Tudor Vladimirescu“, telefon 278.949; program: nonstop. Localul dispune de cincizeci de locuri în bar, douăzeci de locuri la terasă, trei mese de biliard și șapte posturi pentru navigare pe Internet. Pentru închirierea unei mese de biliard la terasă se pot procura fise în valoare de 5.000 lei unitatea. În sală, o masă de biliard se închiriază cu 30.000 lei ora. Între orele 10:00-1:00, un post pentru navigare pe Internet costă 15.000 lei ora, iar între orele 1:00-10:00, pretul scade la 10.000 lei ora.

Complexul „Moldova“

Restaurantul hotelului are în componentă un salon de restaurant clasic, de 200 de locuri, un salon de mic dejun cu 120 de locuri, un bar de zi cu 100 de locuri, o cafenea cu 60 de locuri, o sală de conferinte cu 60 de locuri și o terasă cu 140 de locuri. Program flexibil, între orele 7:00-24:00. Rezervări - la telefon: 260.240; adresa: str. A. Panu, nr 31. Specialitatea casei: muschi de porc moldovenesc garnisit cu orez tărănesc, asortat cu salată verde cu roșii și stropit cu puțin vin „Fetească albă“ de Cotnari, productia anului 1994. Oferim produse de cofetărie la comandă, de cea mai bună calitate, torturi și prăjituri pentru diferite ocazii; comenzi cu livrare la domiciliu.

Restaurantul „Ciric“

Asezat într-un cadru natural deosebit, cu terasă chiar pe malul lacului, Restaurantul Ciric are o capacitate de 100 locuri, o terasă cu 100 de locuri și un bar cu 60 de locuri. De aici se pot închiria bărci pentru plimbări pe lac, iar în sălile complexului se pot organiza nunti, botezuri, banchete, mese festive, dacă în prealabil ati rezervat locuri la telefon: 032-272372. Programul este flexibil, de la ora 8:00 pînă ce ultimul client părăsește localul. Specialitătile oferite: saramură din piept de pasăre - 39.000 lei; file de salău împănat cu fructe de mare și sos englezesc - 49.000 lei; cotlet împănat cu cașcaval - 43.000 lei. În meniu, se mai află file de șalău moldovenesc, gustare caldă ficăței cu bacon la cuptor, prăjituri Ciupercută și Lebădă.

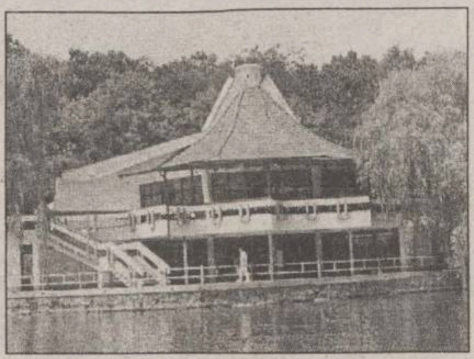

Night-Club Piano

PIANO
NIGHT CLUB
Notariat

Alături de frumoasele fete de la la Night-Club Piano, din bulevardul Ștefan cel Mare și Sfînt, bl. B1, puteți petrece o noapte de neuitat, plină de mister. Program: 21:30-4:00. Vă așteptăm cu plăcere! Rezervări la telefon: 219290.

Clubul „Alpin Weiss“

Adresă: Copou, str. Poligon nr. 2, lîngă Poliția Județeană. Tel: 225803; 212262. Program: 10:00-5:00. Local retras, discret, intim, servire ireproșabilă. Clubul dispune de o terasă cu 50 de locuri, un salon cu 50 de locuri și un bar cu 40 de locuri. Se organizează seri tehno-france în fiecare joi; seri rock & blues - sîmbăta. Specificul casei: cocktail-uri din sucuri naturale sau băuturi alcoolice. Localul se poate închiria pentru diverse ocazii.

INTERNET CAFE

Atlantic Club

Adresă: str. A. Panu 1A, demisol, lîngă piata Halei Centrale; rezervări la tel: 244546. Club de agremet: program între 9:00 și mult după miezul nopții. Internet cafe: 16 posturi de navigare și jocuri - 8.000 lei ora. Bar și salon de biliard (20.000 lei ora). Ambianta și atmosfera sînt de exceptie!

S.C. TURISM "MOLDOVA" S.A. IAȘI Agenția de turism "MOLDOVA"
Str. Anastasie Panu 29, tel. 032-260310, 032-114364, fax: 032-216771;
http: www.multicom.necomm.ro/moldovat; e-mail: moldovat@mail.dntis.ro

VACANTE ESTIVALE

LITORAL
ROMÂNIA: Mamaia, Eforie Nord, Neptun, Olimp, Venus, Saturn, Jupiter
GRECIA: Paralia Katerini, Paralia Piena, Halkidiki, Insula Thassos
TURCIA: Antalya, Kusadasi, Bodrum

MUNTE Toate stațiunile

EXTERNE Grecia, Turcia, Italia, Franta, Anglia, Spania, Tunisia, Egipt, Israel, Cehia, Croatia, Thailanda, Emiratele Arabe, Marea Caraibelor

Rafinamentul accesibil oricui
HOTEL
COFETĂRIE
RESTAURANT
Nu rata întîlnirea cu plăcerea gustului !
ORIZONT ★★
Str. Grigore Ureche nr. 27
Tel: 032-112700

Firmele de profil interesate să apară la rubricile dedicate petrecerii timpului liber pot suna la telefon: 271.333, int. 201

Arta frumosului, la „Apollo“

Un chip mohorît și întunecat poate fi transformat, într-un timp foarte scurt, într-o figură senină, luminoasă și elegantă.

La „Apollo“, se practică tot felul de tunsori, dar cu precădere cele clasice pentru că sînt cele mai solicitate de către cliente. Pentru sexul frumos, personalul de aici realizează coafuri deosebit de elegante, care le scot în evidență grația și frumusețea. Dacă vă veți încredința personalului salonului, veți avea manichiura și pedichiura adecvate. Iar pentru ca rafinamentul să fie complet, mîinile dibace din sectorul cosmetică vor face ca tenul dumneavoastră să fie fin și întotdeauna proaspăt.

O investitie impresionantă a schimbat complet înfățișarea salonului „Apollo“. Noutățile aduse au fost atît pentru angajați, cît și pentru clienți. Geamurile „termopan“, oglinzile, gresia, faianța, scaunele moderne, mesele de lucru și toate îmbunătățirile efectuate au adus clientului un grad sporit de confort pe durata șederii la Salonul „Apollo“. Cu toate schimbările efectuate, tarifele practicate au rămas aceleași. Unele modificări la tarife, nesemnificative totuși, ar putea interveni datorită majorării prețurilor la energia electrică și creșterii prețurilor la produsele cosmetice. **(P. I.)**

Noi stiluri în linie și culoare definesc un nume - Viostar

Intercoiffure oferă apartenența la o mare familie, ce reunește elita coaforilor din întreaga lume. Ca stilist sau proprietar de salon de coafură, Intercoiffure sporește numărul de prieteni, oferă noi idei despre stil, management, marketing și multe altele. Membrii Intercoiffure România sînt colegi și prieteni cu cei mai buni coafori din întreaga lume, cu cei care creează noi stiluri în linie și culoare pentru vedete precum Sharon Stone, Cindy Crawford sau Caroline de Monaco.

Salonul Viostar a fost înființat în 1991, de Viorica Amarandei, care și-a început activitatea profesională în anul 1965. A debutat în competițiile naționale și internaționale de coafură și cosmetică în 1970, cucerind premii internaționale la Vilnius, Sofia, Moscova, Praga, Ulan-Bator, Budapesta, Varșovia și Berlin. Din 1996, organizează la Iași Festivalul de Coafură, Cosmetică și Frizerie. Din anul 1999 a participat la Congresul Mondial Intercoiffure de la Paris, în calitate de membru Intercoiffure România, iar în 2000 a participat, împreună cu echipa Wella, la Berlin, la Campionatul Mondial de Coafură.

Joi, 12 iulie 2001, la Teatrul Luceafărul din Iași a avut loc un spectacol cu ocazia lansării revistei Intercoiffure România, unde au participat, în prezența directorul executiv al Wella - Germania și a directorului de vînzări Wella - România, Carmen Stil și Viostar.

- Ce ați prezentat la acest spectacol?

Viorica Amarandei: La acest spectacol am prezentat trei tendințe care au fost lansate pe plan mondial în lumea coaforilor. În prima parte s-au prezentat tunsorile constructiviste, tunsorile sălbatice, în a doua parte au fost prezentat coafurile sălbatice, iar în a treia parte s-a prezentat tabloul coafurilor Belle de jour ale anilor '50 îmbinate cu linia anilor '60.

- Cine este de fapt Viostar?

Viorica Amarandei: Viostar este un salon de coafură înființat în 1991. Salonul oferă servicii de coafură, manichiură și pedichiură. Ne-am gîndit ca, într-un viitor apropiat, să oferim clientelor noastre servicii de cosmetică.

- Credeți că meseria pe care o practicați este o artă?

Viorica Amarandei: Este într-adevăr o artă pentru că înfrumusețează omul, iar forma părului la o femeie contează foarte mult. Pot spune că este un limbaj al părului. După cum se poartă părul, culoarea și lungimea lui, toate aceste elemente vorbesc de personalitatea femeii.

- Ce planuri de viitor aveți?

Viorica Amarandei: Cum v-am spus, în cadrul firmei mele vreau să fac și un cabinet cosmetic, să formez cadre tinere și doresc să organizez a IV-a ediție a Festivalului Alternative, unde vor fi prezenți colegi de-ai mei din țară și de peste hotare.

(A consemnat Petru IOSIPESCU)

Piscina „Moldova“

Telefon: 260240 sau 216345, int. 3023, 1022. Program zilnic: 13:00-17:00; 18:00-22:00. În week-end, și între orele 8:30-12:30.

NOU!

Piscina Moldova vă invită la program de fitness cu aparate performante Kettler: tarif - 50.000 lei/oră; abonament - 280.000 lei/8 ședințe.

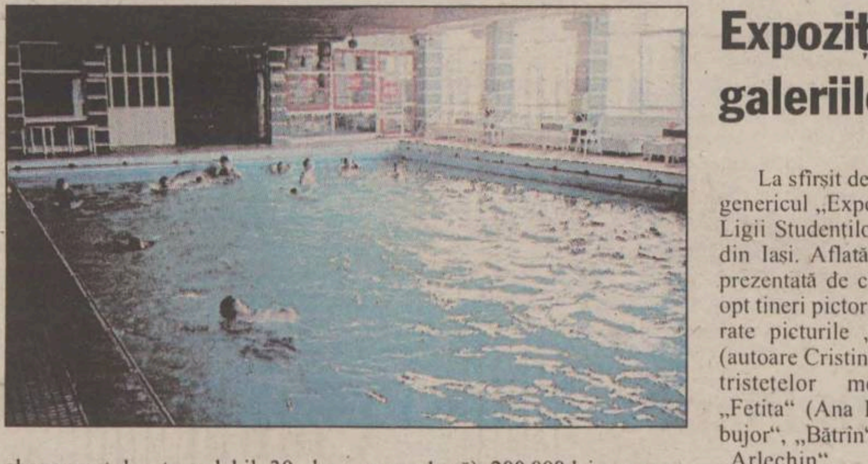

Tarifele de la piscină: bilet intrare la bazin piscină: 40.000 lei/pers. pentru adulți; 25.000 lei/pers. pentru copiii sub 14 ani; abonament intrare la bazin piscină (adulți) 260.000 lei/pers. pentru 8 ședințe pe lună; 140.000 lei/pers. pentru 4 ședințe pe lună; abonamentul este valabil 30 de zile calendaristice; abonament intrare la bazin piscină (copii): 160.000 lei/pers. pentru 8 ședințe pe lună; 80.000 lei/pers. pentru 4 ședințe pe lună; abonamentul este valabil 30 de zile calendaristice.

Cursuri înot (1 oră cu profesor de înot): 50.000 lei/pers.;

Abonament cursuri de înot cu profesor: 330.000 lei/pers. pentru 8 ședințe pe lună; 190.000 lei/pers. pentru 4 ședințe pe lună; abonamentul este valabil 30 de zile calendaristice.

Masaj general 45 minute (+ 1 cearșaf): 60.000 lei/pers.; bilet intrare saună (1 oră + 1 cearceaf): 50.000 lei/pers.; rezervare saună în exclusivitate (maximum 3 persoane, 1 oră): 200.000 lei; program de rezervare în exclusivitate a piscinei (4 ore): 600.000 lei/program și 25.000 lei/pers. consumație obligatorie de la barul piscinei. Adresa Complexului „Moldova“ este A. Panu nr. 31.

Expoziție de pictură la galeriile de artă Casa Cărții

La sfîrșit de săptămînă, la galeriile de artă „Casa Cărții“, sub genericul „Expo Stud 5“, poate fi vizitată expoziția de pictură a Ligii Studenților de la Universitatea de Arte „George Enescu“ din Iași. Aflată la un an după reorganizarea Ligii, expoziția, prezentată de criticul de artă D.N. Zaharia, expune tablorile a opt tineri pictori ieșeni. La etajul II de la Casa Cărții pot fi admirate picturile „Castel“, „Bran“ (autoare Cristina Muscă), „Muza tristeților mele“, „Cuplu“, „Fetita“ (Ana Dorcu), „Fată cu bujor“, „Bătrîn“ (Mircea Lupu), „Arlechin“, „Chinezoaica“ (Oana Corban), „Nud“, „Conflict“ (Corina Cohal), „Compoziție“ (Ana Iulia Boiță), „Portret“, „Nud“ (Ioan Vasilcin), „Fata cu ulcior“, „Judecata“ (Robert Cobuz).

S-a redeschis Teatrul de Vară

■ Joi, de la orele 20:00 ori 20:30 (în funcție de vreme și de instalarea sonorizării), la Teatrul de Vară din Iași, situat lîngă Palatul Culturii, va avea loc „Seara Marilor Actori“. Iubitorii de teatru și film vor avea prilejul de a-i urmări, într-un spectacol estival umoristic ce va dura aproximativ 2 ore, pe Horațiu Mălăiele, Ștefan Iordache, Florina Cercel și Dan Tudor. Prețul de intrare este de 50.000 lei.

■ Tot două ore va dura și spectacolul ce-l are drept protagonist pe Tudor Gheorghe, care va fi găzduit vineri, 20 iulie, de Teatrul de Vară. Evenimentul muzical va începe la orele 20:00 (eventual 20:30) și va fi un concert simfonic extraordinar, Tudor Gheorghe fiind acompaniat de 40 de instrumentiști și de tot atîția coriști ai Operei Române din Iași, în timp ce dirijor este Marius Hristescu. Prețul de intrare este de 60.000 lei. Începînd de astăzi, la Teatrul de Vară va funcționa în regim nonstop o terasă, iar începînd de săptămîna viitoare aici vor rula, în cadrul acțiunii „Cinematrograful de noapte“, cîte 3-4 filme, începînd cu orele 22:00. De asemenea, trupa de teatru „Tudor Popescu“ - promoția 1999, clasa prof. Costel Popa și Adi Carauleanu, își propune, pe perioada cînd stagiunea teatrală este în vacanță, să organizeze aici spectacole, concursuri și întîlniri cu vedete de marcă din lumea sportului, cinematografiei, muzicii etc. **(Leonard C.)**

Pictorul Ion Murariu expune la Muzeul de Artă de la Palatul Culturii

În cadrul Muzeului de Artă de la Palatul Culturii, sala de Artă Românească Modernă și Contemporană găzduiește expoziția pictorului Ion Murariu. Adusă de la București, colecția numără 73 de lucrări, toate în ulei, pe teme diferite: lirism, narație, expresie. Există o sală a cărei tablouri au drept tematică istorie, o alta ce urmărește datini și obiceiuri de iarnă, precum și tablouri ce reprezintă portrete, peisaje și chiar un autoportret. Aici pot fi admirate „uleiurile“ intitulate „Încă o toamnă“, Flori de mac“, Petrotuș„ etc. Prețul de intrare este de 10.000 de lei, expoziția de pictură fiind inclusă în vizitarea Muzeului de Artă. **(L.C.)**

91,9 FM radio CONTACT

Cu Radio Contact cîștigi o excursie în Grecia sau Turcia în fiecare zi

116 români norocoși, ascultători de Radio Contact, își vor petrece concediul din vara asta în Grecia sau în Turcia.

Din 4 iunie pînă pe 22 august, în fiecare zi, de luni pînă vineri, se poate cîștiga cîte o excursie.

Semnalul concursului este piesa celor de la HI-Q **"Dă muzica mai tare"**. Imediat ce aud acest refren, ascultătorii sună și primii 5 dintre ei trebuie să spună motivul pentru care ar vrea să plece în concediu. Vor fi 5 astfel de semnale pe zi. Din cei 25 de ascultători înscriși, 5 intră în finala care are loc în emisiunea **"Votează ce urmează"**, între 17.00 și 19.00. Cîștigătorul va fi desemnat de un alt ascultător care va alege cel mai bun motiv din cele invocate de finaliști.

Firmele de profil interesate să apară la rubricile dedicate petrecerii timpului liber pot suna la telefon 271.333, int. 201

B.C.U. „M. EMINESCU" IAŞI

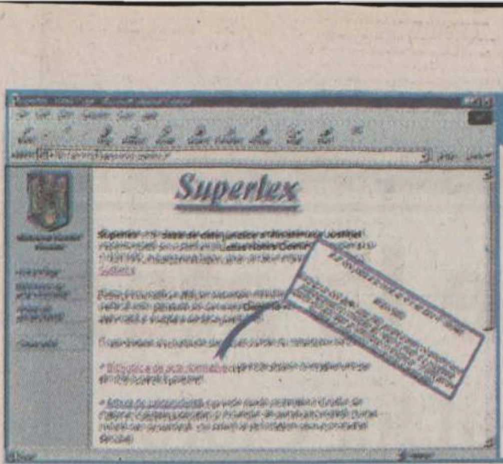

CITIŢI ÎN PAGINA 4A

Avocatul electronic

CITIŢI ÎN PAGINA 8A

Genova sub asediu

NORD'EST
100.4 FM
RADIO

Nr. 171 (3070)
16 PAGINI
4000 LEI

Publicaţie a Grupului de Media Monitorul – Curentul

Ziarul care stă de vorbă cu oamenii

Monitorul

SÎMBĂTĂ, 21 IULIE 2001

Înainte de a anunţa Poliţia, Salvarea sau Pompierii, sunaţi la
MONITORUL
271.271

www.monitorul.ro

O mascaradă

■ *fără să fi făcut nici o brînză pentru Iaşi, premierului Adrian Năstase i se va acorda astăzi titlul de cetăţean de onoare al municipiului nostru* ■ *primarul Simirad susţine însă că titlul este justificat deoarece Năstase ar fi deschis calea dialogului între administraţia centrală şi cea locală* ■ *„Constat o bagatelizare şi o banalizare privind acordarea acestui titlu, abuzîndu-se de funcţiile şi de conjuncturile politice" - spune istoricul Ioan Caproşu* ■

Premierul *Adrian Năstase* va primi astăzi titlul de Cetăţean de Onoare al Iaşului. Dar ce a făcut Adrian Năstase pentru oraşul nostru ca să merite această distincţie?

„Primului ministru, Adrian Năstase, îi vom acorda această distincţie pentru meritul de a fi deschis calea dialogului între administraţia locală şi cea centrală. De asemenea, este primul premier român care a reacţionat pozitiv la propunerile făcute de primarul municipiului Iaşi atunci cînd am discutat despre noua Lege a administraţiei publice locale", a explicat primarul ***Constantin Simirad***, prin vocea purtătorului de cuvînt, ***Andrei Trofor***.

Întrebat dacă aceste motive sînt suficiente pentru acordarea acestui înalt titlu, Trofor a adăugat: ***„Sînt suficiente pentru că, mai întîi, este prim-ministru şi apoi este primul care a acordat atenţie Iaşului, manifestînd o mare receptivitate faţă de problemele oraşului".***

Pentru că la Iaşi s-a înregistrat în ultimii ani o inflaţie de Cetăţeni de Onoare, am încercat să aflăm ce importanţă şi valoare are acest titlu şi care ar fi criteriile luate în calcul atunci cînd se decide ca o personalitate să-l primească.

Principalul motiv pentru acordarea acestei distincţii ar trebui să fie legătura deosebită dintre acea personalitate şi localitatea unde i se conferă calitatea de Cetăţean de Onoare. Însă această legătură presupune ca respectivul să-şi fi legat într-un fel numele şi activitatea de destinul comunităţii care-l adoptă cu titlu onorific. Practic, Năstase ca şi alţi pe care Simirad s-a grăbit să-i facă cetăţeni de onoare, cum ar fi actualul preşedinte Ion Iliescu sau fostul prim-ministru Mugur Isărescu, nu are nici o relaţie specială cu Iaşul, aşa cum au avut-o generalul Berthelot sau compozitorul George Enescu, care au primit fiecare titlul de Cetăţean de Onoare al Iaşului. **(Bogdan PĂŞCĂNEANU)**

Continuare în pagina 3A

Fostul director de la „Tepro" iese la atac

■ **el susţine că n-a avut nici o implicare în asasinarea lui Virgil Săhleanu şi că procurorul Ciofu ar fi construit un scenariu monstruos ■ sindicaliştii de la „Tepro" tună şi fulgeră de cînd au aflat că Bălan şi Priplata sînt în libertate ■**

Eliberarea lui ***Franmtisek Priplata*** şi a lui ***Victor Balan*** **(foto)**, judecati pentru moartea liderului sindical ***Virgil Săhleanu***, a venit prin fax. ***„Curtea de Apel Oradea a transmis închisorii din Satu Mare, prin fax, soluţia de punere în libertate a celor doi"***, a declarat avocatul sătămărean ***Horia Chivari***. Deoarece faxul a fost trimis înainte de orele 16,00, a fost timp pentru autorităţile din Satu Mare să pună în practică decizia în aceeaşi zi în care au deliberat judecătorii. ***„Nu a fost o măsură de revocare a mandatului de arestare, ci una de înlocuire a stării de arest preventiv cu cea de eliberare sub supraveghere. Atît Priplata cît şi Balan nu au voie să părăsească localitatea de reşedinţă. Deci, Balan va sta la Iaşi, iar Priplata la Oradea unde figurează cu reşedinţa"***, a mai precizat Horia Chivari. Din punct de vedere juridic, hotărîrea de punere în libertate a celor doi nu poate fi comentată. A fost decizia magistratilor Curtii de Apel Oradea şi nimeni nu-i mai poate întoarce. În schimb, latura morală a acestei sentinte a generat controverse. Pentru unii, adică Franmtisek Priplata şi Victor Balan, decizia a fost un act de dreptate, o recunoastere a faptului că ei stăteau degeaba în puscărie, un act reparator. Pentru alţii, respectiv toti cei care au fost în preajma lui Virgil Săhleanu, aceeaşi solutie a creat o dezamăgire cruntă şi neîncredere în actul de justiţie. Vă prezentăm în continuare cum comentează faptele Victor Balan, fostul director de la TEPRO, şi ***Constantin Rotaru***, urmaşul în lupta sindicală a lui Virgil Săhleanu.

După aproape 11 luni de arest preventiv, fostul director de la „Tepro", Victor Balan, s-a plimbat ieri liber prin Iaşi. Arestat pe 10 septembrie 2000, sub acuzatia de „instigare la instigare la omor deosebit de grav", în dosarul „Săhleanu", Victor Balan a fost pus joi în libertate de judecătorii Curtii de Apel Oradea. După o scurtă discuţie cu cehul Framntisek Priplata, cel de-al doilea acuzat în acest dosar care a ieşit din puşcărie, Victor Balan a plecat din penitenciarul din Satu Mare şi a ajuns ieri dimineată în Iaşi.

Ce spune Balan

Fostul director al societătii comerciale „Tepro" consideră că arestarea şi punerea sa sub acuzaţie, precum şi a lui Priplata, sînt nişte greşeli monumentale ale procurorului ***Ioan Ciofu*** de la Parchetul de pe lîngă Curtea de Apel Iaşi, cel care a întocmit rechizitoriul. Victor Balan spune că nu a avut nici cea mai mică implicare în lichidarea liderului de sindicat Virgil Săhleanu, iar acest lucru a fost observat abia acum de judecători.

Continuare în pagina 2A

azi

Profi corigenţi: 800 de profesori ieşeni au obţinut note sub 5,00 la examenul de titularizare; 10 dintre aceştia au obtinut nota 1,00. „Este o dramă să aflăm că cei care vor să vină în învăţămînt sînt atît de slab pregătiti", spune şeful ISJ, Mihai Dumitriu. **2A**

Ziua Mitropolitului: ÎPS Daniel împlineşte mîine 50 de ani; cu acest prilej, el va oficia Sfînta Liturghie la biserica Mănăstirii Sihăstria, unde a fost uns în monahism în 1987. **2A**

Amenzi mai mari: Pînă la o sută de milioane de lei pot ajunge amenzile pentru cei care pun în pericol viaţa, sănătătea sau securitatea consumatorilor. Cei mai vizaţi sînt patronii de tonete care vînd produse alimentare. **5A**

La interogatoriu: Candidatele care au măsluit notele pentru a fi admise la „Al.I. Cuza" vor da socoteală Poliţiei. „Vom sesiza organele de Poliţie pentru că este vorba de fals în acte publice", spune rectorul Dumitru Oprea. **3A**

Salmonella: Două educatoare şi doi copii cu toxiinfectie alimentară sînt infectaţi cu Salmonella. Medicii spun că acest germen s-a dezvoltat în smîntîna şi maioneza care au intrat în compoziţia alimentelor. **2A**

Coca-Cola, acuzată că a dispus asasinarea unor sindicalişti

Coca-Cola a recurs la agenţi de securitate paramilitari pentru a-i asasina, tortura şi sechestra pe unii responsabili sindicali din uzinele sale de îmbuteliere din Columbia, au acuzat ieri două grupuri de apărare a drepturilor muncitorilor, care vor depune plîngere în Statele Unite. Plîngerea va fi depusă la un tribunal federal din Miami, Florida, împotriva Coca-Cola şi Panamerican Beverages, principalul său colaborator pentru îmbuteliere în America Latină. Reclamanţii sînt Sindicatul american al metalugiştilor şi Fundaţia internaţională pentru drepturile de muncă, au anunţat, la Washington, într-o conferinţă de presă, avocaţii acestor sindicate. Plîngerea este depusă în numele sindicatului Sinaltrainal, care îi reprezintă în Columbia pe muncitorii din uzinele de îmbuteliere ale Coca-Cola. ***„Nu există îndoială că firma Coca-Cola ştia şi a profitat de pe urma reprimării sistematice a drepturilor sindicale în uzinele sale de îmbuteliere din Columbia şi această plîngere va permite să cerem socoteală societăţii"***, a declarat unul dintre avocaţi, ***Terry Collingsworth***. Un purtător de cuvînt al companiei a respins orice legătură a firmei cu astfel de practici. În Columbia, peste 50 de lideri sindicali au fost asasinaţi de la începutul anului, 128 anul trecut şi peste 1.500 în cursul ultimului deceniu, se afirmă în plîngere.

5 miliarde la LOTO

Duminica aceasta, cei norocoşi pot avea şansa să pună în portofel peste cinci miliarde de lei. Astfel, reportul la categoria I la „6 din 49" a trecut de 3,7 miliarde de lei. Şi la NOROC este report, pentru extragerea din această duminică. La categoria I, reportul este de 240,6 milioane de lei, iar atît la „n plus trei", cît şi la categoria „n minus trei", reportul este de cîte 80,230 milioane de lei. Însă cîştigurile verii nu se opresc aici. Săptămîna viitoare, pe lîngă o extragere specială şi fonduri suplimentare alocate la „6 din 49", pasionaţii de LOTO pot prinde un cîştig şi la „Loteria Vacanţei".

Rusa a devenit limbă oficială în Moldova

■ *Parlamentul a aprobat ca denumirea localităţilor şi străzilor să fie inscripţionată în „moldovenească şi rusă"*

Parlamentul de la Chişinău a adoptat, prin votul deputaţilor comunişti şi a şase deputaţi din Alianţa Braghiş, o lege privind „minorităţile naţionale şi statutul juridic al organizatiilor lor".

Legea prevede că ***„studierea limbii şi literaturii moldoveneşti, precum şi a istoriei Moldovei în toate instituţiile de învăţămînt este obligatorie".***

„Denumirile localităţilor, străzilor, instituţiilor şi localităţilor publice se indică în limbile moldovenească şi rusă, iar în localităţile cărora le-a fost acordat statut special de autonomie, şi în alte limbi oficiale, stabilite prin legile respective", se mai arată în textul legii. Împotrivă au votat doar deputaţii creştin-democraţi.

Reacţia lui Adrian Năstase, precum şi amănunte despre vizita lui Jiang Zemin la Chişinău, în pagina 8A

Ieşenii cu venituri mari vor plăti de trei ori mai mult la întreţinere

■ ***Guvernul a decis că vor primii subvenţii la energia termică numai familiile sărace ■ se va renunţa la cupoanele acordate de la bugetul local ■***

Subvenţiile pentru energia termică livrată populaţiei vor fi acordate diferenţiat, în funcţie de venituri. ***„În cazul familiilor cu venituri foarte mici, va fi acoperită integral valoarea facturilor, iar subvenţia va fi zero pentru cele cu venituri mari"***, a declarat, ieri, ***Iulian Iancu***, secretar de stat în Ministerul Industriei şi Resurselor. Acesta a mai precizat că sumele necesare acoperirii subvenţiilor vor fi virate în proporţie de 50% din bugetul central, cealaltă jumătate urmînd a fi suportată din bugetele locale. Iancu a mai spus că banii nu vor fi acordaţi direct cetăţenilor, urmînd ca primăriile să plătească furnizorilor de energie termică şi gaze.

În prezent, există două forme de subvenţionare a energiei termice. Prima este subvenţia de la bugetul de stat, pe care o primeşte toată populaţia ţării. Aceasta se referă la diferenţa de preţ între preţul naţional de referinţă, care acum este fixat la 350.000 lei/gigacalorie, şi preţul practicat în funcţie de localitate, la Iaşi fiind acum de 165.000 lei. A doua formă este reprezentată de cupoanele pentru energia termică, subvenţie acordată de la bugetele locale familiilor cu venituri mici. Limitele de venituri pe membru de familie sînt fixate pe trei categorii: 1. pînă la 700.000 de lei; 2. între 700.001 de lei şi 850.000 de lei; 3. între 850.001 de lei şi 1.100.000 de lei. Valorile cupoanelor de încălzire sînt următoarele: 510.000 de lei/lună (pentru prima categorie); 300.000 de lei/lună (a doua categorie); 150.000 de lei/lună (a treia categorie). ***„Prin măsurile Guvernului se urmăreşte renunţarea la «cuponiadă», urmînd ca bugetul de stat să suporte 50%, iar cel local celelalte 50%. De asemenea, nu vor mai beneficia de subvenţii familiile cu venituri mari, ci doar cele sărace, în limita plafoanelor de venituri care vor fi fixate de Guvern"***, a declarat viceprimarul ***Vasile Dumitriu*** **(foto)**.

Continuare în pagina 2A

Înscrie-te acum!
Miss Monitorul
Talonul în pag. 1B

RAFO

Weekend cu soare şi cîţiva stropi de ploaie

Pentru acest sfîrşit de săptămînă, meteorologii anunţă vreme caldă, dar şi cîţiva stropi de ploaie. Vremea va deveni, treptat, instabilă. Cerul nu va mai fi senin toată ziua, ca ieri, ci, temporar, va fi acoperit de nori. Centrul Meteorologic Regional „Moldova" anunţă că vor fi şanse de ploi în special în după-amiaza şi seara de duminică. Precipitaţii se vor semnala în toată Moldova, în zona de deal şi de munte. Izolat, la munte, cantitatea de apă din ploi poate atinge şi depăşi 15-20 l/mp. Cu totul izolat, este posibil să cadă şi grindină. Vîntul va sufla slab pînă la moderat. Temperatura aerului, în scădere, va înregistra valori maxime cuprinse între 25 şi 30 grade Celsius. Minimele se vor situa între 15 şi 20 grade Celsius. Ieşenii pot merge la ştrand şi la plajă fără grijă în cursul dimineţii. După amiază, este de preferat o terasă acoperită pentru cazul în care va ploua. **(Dana PAVEL)**

Burse pentru elevii din mediul rural

■ în zilele ce urmează, reprezentanţii firmelor şi instituţiilor care vor sponsoriza şcolarizarea copiilor de la ţară la o şcoală de elită din Iaşi vor încheia contractele cu ISJ ■ „De luni vom reîncepe discuţiile privind proiectul şi vom trece la treabă", a declarat ieri Mihai Dumitriu, şeful ISJ ■ citiţi articolul din pagina **2A**

dialog
VEGASTEL
Noul abonament - Dialog FREE cu doar 9 $
Vorbesti gratuit noaptea, simbata si duminica toata ziua*
Beneficiezi lunar de 180 de minute gratuite in retea*
Tarife de 0,05$ dupa consumarea minutelor gratuite
Taxare la secunda pentru toate tipurile de abonament**
Cel mai mic abonament - 4$!
* Noaptea intre orele 20 - 7
** Dupa primul minut de convorbire
CUZA VODĂ NR. 52 (între Maternitate şi Tg. Cucu)
Tel/fax 032/210763, 095/544787, 095/544797
Intra în Dialog cu Vegastel

Miss Monitorul

Pentru concursul Miss Monitorul luna august au fost selecţionate:

**Iuliana Aniţei
Ana Covalciuc
Ştefana Dragoeaş
Irina Elena Ghiţescu
Ana Maria Puiu
Oana Straton
Loredana Ungureanu**

Persoanele selecţionate sînt rugate să se prezinte astăzi, ora 12.00, la sediul redacţiei Monitorul, str. Smîrdan nr.5, et. 3, cam.1.

NORD'EST
100.4 FM
RADIO

ORAȘUL PE O COLOANĂ

Cadrele medicale vor primi al 13-lea salariu

Personalul medical din spitalele ieșene se află la un pas de a încasa cel de-al 13-lea salariu pe anul 2000. *Viorel Tănase,* liderul sindicatului „Sanitas" a spus că ***„de luni, oamenii își vor lua banii".*** Acesta a afirmat că toți directorii spitalelor ieșene au promis că vor da angajaților cel de-al 13-lea salariu, dacă vor primi bani peste bugetul alocat. ***„Reprezentanții noștri au obținut această promisiune și, în zilele următoare, vom monitoriza toate spitalele. În momentul în care va ajunge la spitale suplimentarea de buget de la CASS, banii vor fi achitați la oameni"***, ne-a spus *Viorel Tănase.* Joi, la negocierile dintre sindicat și conducerea Casei de Asigurări Sociale de Sănătate (CASS), *dr. Vasile Cepoi,* directorul general al instituției menționate, a afirmat că spitalele vor primi ceva bani în plus la buget, întrucît Casa Națională a Asigurărilor de Sănătate a suplimentat cu 44 de miliarde de lei suma alocată fondului de redistribuire. Decizia finală, aceea a acordării celui de-al 13 salariu, apartine însă, conducerilor spitalelor. **(A.Ț.)**

Veteranii se chinuiesc să-i facă statuie lui Mihai Viteazul

Veteranii de război din Iași se zbat de 4 ani să ridice un monument închinat Unirii de la 1600. Ei au înființat, în 1997, un comitet numit „Iași - 400 Mihai Viteazul", scopul acestuia fiind realizarea statuii lui Mihai Viteazul, primul care a reușit să unească cele trei Principate Române. Statuia ar fi trebuit finalizată pînă la data de 27 mai 2000, cînd s-au împlinit exact 400 de ani de cînd Mihai Viteazul s-a proclamat la Iași ***„domn al Țării Românești, al Ardealului și a toată Țara Moldovei".*** La acea vreme, lucrarea ar fi costat circa 3,5 miliarde de lei, însă veteranii nu au reușit să adune decît 700 de milioane de lei. ***„În prezent, din cauza epuizării fondurilor, sîntem în situația critică de a nu mai putea continua lucrarea. Am mizat pe sprijinul Primăriei care a acordat o subvenție de 250 de milioane de lei, plus 1,5 tone de deșeuri din bronz. De asemenea, Consiliul Județean a dat 200 de milioane de lei pentru executarea în ghips a monumentului, iar împreună cu Prefectura a înaintat Guvernului un proiect de hotărîre privind acordarea a 2,5 miliarde de lei pentru a finaliza monumentul"***, a declarat ***col. (r) Constantin Popa,*** secretarul Comitetului „Iași - 400 Mihai Viteazul". Dacă va fi terminată pînă la sfîrșitul acestui an, statuia va fi amplasată în rondul de la capătul Copoului, loc propus de primarul *Constantin Simirad.* **(Bogdan P.)**

Plutonier acuzat de abuz în serviciu

Procurorii militari au început urmărirea penală împotriva unui subofițer de la Biroul de Poliție din Răducăneni. Conform primelor cercetări, în ziua de 22 martie 2001, în timp ce supraveghea traficul rutier la intrarea în Răducăneni, plutonierul major ***Mihai Chetroșanu*** a oprit un autoturism, a controlat documentele șoferului și apoi a dispus confiscarea mărfurilor transportate. Este vorba despre băuturi alcoolice în valoare de nouă milioane de lei, care erau transportate cu o mașină a firmei „Mega Gold" SRL Iași. Procurorii Parchetului Militar au fost sesizați de conducerea firmei că, deși marfa era însoțită de o factură, plutonierul major Mihai Chetroșanu a dispus confiscarea ei. În aceste condiții, procurorii militari au demarat cercetările și au hotărît să înceapă urmărirea penală împotriva polițistului, pentru comiterea infracțiunii de „abuz în serviciu". Dacă va fi găsit vinovat, subofițerul riscă să fie dat afară din Poliție și să primească o pedeapsă cuprinsă între 3 luni și 5 ani de închisoare. **(R.B.)**

Fostul director de la „Tepro" iese la atac

Continuare din pagina 1A

„Am fost pus în libertate pentru că instanța a constatat că sînt nevinovat. Nici unul dintre cei 15 martori ai acuzării nu mă indică pe mine ca avînd vreo contribuție la producerea tragediei care a fost omorîrea lui Săhleanu. Singurul care a afirmat că am participat la acest plan este șeful de la Protect, Cătălin Ciubotaru, iar din ceilalți șase care sînt judecați în această cauză, nimeni nu a mai făcut declarații care să mă incrimineze", sustine *Victor Balan.*

„Acum, dacă mă întîlnesc cu procurorul pe stradă, vreau să-l întreb de ce a construit acel monstruos scenariu de la Hotelul Hilton, cînd s-ar fi pus la cale, de către Zemek Zdenek, Framntisek Priplata și de către mine, uciderea lui Virgil Săhleanu. Și l-aș mai întreba de ce a vrut să sacrifice niște vieți omenești, a mea și a lui Priplata, numai pentru o simplă privatizare?".

Victor Balan consideră că nu se ajungea la omorîrea lui *Virgil Săhleanu* dacă acesta nu era încurajat să continue lupta sindicală împotriva cehului Zemek Zdenek. ***„Săhleanu a fost susținut de persoane importante în acțiunile sale. Fără această susținere, poate nu asistam la uciderea sa"***, afirmă Victor Balan. El crede că sotia liderului de sindicat omorît pe 7 septembrie 2000 nu are resentimente fată de el. Balan povestește că pe 10 septembrie, cu cîteva ore înainte de a fi retinut de Poliție, a sunat-o pe *Marieta Săhleanu* și i-a transmis condoleante, apoi i-a explicat că nu a participat la înmormîntare pentru că polițiștii i-au spus să nu meargă acolo. Discutia dintre Marieta Săhleanu și Victor Balan a decurs normal atunci, iar fostul director crede că la fel se va întîmpla și în viitor. El consideră că este victima unei înscenări, la fel ca și Framntisek Priplata: ***„Dacă instanța ne-a pus în libertate numai pe noi, este clar că judecătorii au observat că ceva este în neregulă cu acuzațiile aduse mie și lui Framntisek Priplata. Sper să fiu achitat în cele din urmă, iar dacă procesul își urmează cursul normal, ca acum, sînt convins că am toate șansele să se dovedească nevinovăția mea".***

În concluzie, Victor Balan sustine cu tărie că este victima unei erori. Întrebat de reporterii „Monitorului" ce-ar face dacă ar avea posibilitatea să-i vorbească lui Virgil Săhleanu, acesta a spus că ar vrea să-i povestească toată înscenarea care i-a fost pusă la cale de procurorul ***Ioan Ciofu.*** Dacă Victor Balan a fost implicat sau nu în uciderea lui Virgil Săhleanu, acest lucru îi va stabili justiția. **(Radu BURLACU)**

Rechizitoriul lui Ciofu

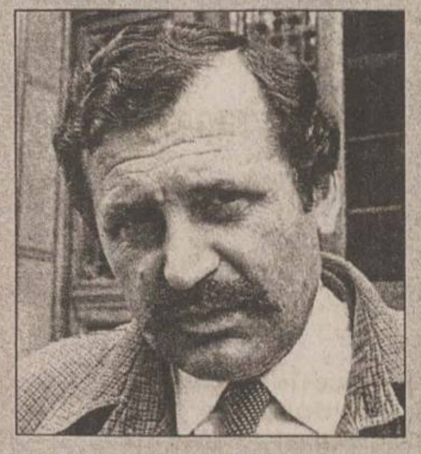

Ioan Ciofu

Cum procurorul *Ioan Ciofu* nu a dorit să răspundă la întrebările lui ***Victor Balan,*** spunînd că nu are nimic de declarat presei față de eliberarea celor doi inculpați, să vedem în continuare care a fost contribuția lui Victor Balan la uciderea liderului de sindicat ***Virgil Săhleanu,*** așa cum reiese din rechizitoriul întocmit de procuror. Astfel, Victor Balan este introdus în cercul suspecților, datorită unei întîlniri care a avut loc la Hotelul Hilton din București, pe 10 august 2000. La această întîlnire a participat ***Zemek Zdenek, Framntisek Priplata,*** concubina și totodată secretara acestuia, ***Anna Conevalic, Cătălin Ciubotaru,*** Victor Balan și ***Gheorghe Brencus,*** cetățean ceh, director al unei firme la care erau acționari fiii lui Zemek Zdenek, firmă care avea strînse legături cu Tepro. Conform rechizitoriului, patronul ceh i-a pus mai multe întrebări lui Balan, cu privire la unele probleme de serviciu curente de la societatea ieșeană. După aceea, Brencus a plecat și traducerea a fost făcută de Anna Conevaliuc. Tot atunci s-ar fi purtat și discuțiile care au dus la acuzarea lui Victor Balan. Acesta i-ar fi spus patronului că va avea probleme cu plata facturilor către firma de pază „Protect", al cărei director era Cătălin Ciubotaru. Contractul care urma a fi perfectat între „Tepro" și „Protect" era de aproximativ 400 de milioane de lei pe lună. În rechizitoriu, procurorul Ioan Ciofu scrie apoi că, după o scurtă pauză, discuția a fost reluată de Victor Balan, care ar fi spus atunci că Ciubotaru ***„ar putea să se ocupe și de Săhleanu".*** A urmat confirmarea lui Cătălin Ciubotaru, care ar fi spus că poate să rezolve această problemă. În continuare, actul de trimitere în judecată arată că Priplata i-a spus lui Ciubotaru că dacă are nevoie de date și informații pentru a-l agresa pe Virgil Săhleanu să-i spună, iar apoi Priplata îi va cere ajutorul lui Victor Balan. În timpul în care se rosteau aceste cuvinte, directorul Balan dădea afirmativ din cap, se mai arată în rechizitoriu. După cîteva zile, pe 16 august, Ciubotaru a mers la „Tepro" și a inițiat contractul între firma sa și societatea ieșeană. Tot atunci, Balan i-ar fi spus ***„Toată problema este Săhleanu. Vedeți ce faceți cu el"***, scrie în document.

Două zile mai tîrziu se semnează acest contract, iar pe 19 august, Cătălin Ciubotaru a venit cu mai mulți angajați de la „Protect" să ocupe obiectivul. Muncitorii i-au alungat, însă a doua zi, fiind duminică, agenții de pază au intrat în unitate. Luni, ei au fost scoși afară de muncitori, iar Balan i-ar fi spus lui Cătălin Ciubotaru că ***„Săhleanu este toată treaba"*** și că ***„trebuie făcut ceva cu el".*** După ce a fost găsit un angajat de încredere care să se ocupe de „caz", ***Claudiu Irinel Bahnă,*** și un tînăr din Vaslui, care nu era însă angajat la „Protect", ***Ion Tofan,*** cei doi l-au urmărit cîteva zile pe Virgil Săhleanu. Au încercat să-l atace pe liderul de sindicat în dimineața de 6 septembrie, însă au renunțat pentru că acesta a coborît din bloc însoțit de un vecin. A doua zi, planul lor nu a mai dat greș. În jurul orei 8, l-au atacat pe Virgil Săhleanu în scara blocului în care locuia, Bahnă înarmat cu o rozetă, iar Tofan cu un cuțit. O oră mai tîrziu, liderul de sindicat a murit pe patul spitalului, iar cei doi atacatori se aflau deja la Vaslui, fiind transportați cu o mașină a firmei „Protect". Pe 10 septembrie însă, cei care au contribuit la lichidarea lui Virgil Săhleanu au fost prinși de polițiști și arestați de procurorul Ioan Ciofu. După mai puțin de o lună, a fost arestat și Framntisek Priplata, în timp ce încerca să părăsească România.

Sindicatul de la „Tepro" tună și fulgeră

■ *Constantin Rotaru spune că sindicatul va înainta premierului o scrisoare de protest*

Rotaru: „Oamenii sînt foarte revoltați însă este o revoltă neputincioasă, deoarece nu pot face nimic"

Salariatii de la „Tepro" sînt extrem de revoltati de recenta hotărîre a tribunalului de la Satu Mare de a-i elibera pe ***Victor Balan*** și ***Franmtisek Priplata. „Oamenii sînt foarte revoltați însă este o revoltă neputincioasă, deoarece nu pot face nimic. Nu avem nici o cale de atac a acestei decizii. Sîntem indignați atît ca reprezentanți ai societății civile, cît și ca oameni care lucrează la «Tepro» și știm mai bine decît ceilalți oameni ce s-a întîmplat aici. Nu putem face altceva decît să-i înmînăm premierului Năstase cu prilejul vizitei la Iași o scrisoare deschisă în care să-l informăm despre ceea ce se întîmplă și să-i cerem ca justiția să devină cu adevărat independentă"***, a spus liderul de sindicat ***Constantin Rotaru.*** El a precizat că se astepta la această decizie din momentul în care procesul a fost strămutat de la Iași la tribunalul de la Satul Mare, tribunal care apartine de Oradea, unde Rotaru sustine că Priplata ar avea relatii. ***„Ce să mai spun? Este o întrebare pe care am să o repet mereu cu neputință. Dacă vechea putere a luat deciziile pe care le-a luat și a făcut ceea ce a făcut în privința societății, iar sub noua putere vedem că oameni precum Cătoiu, care a subevaluat societatea, a fost în relație cu Zemek și a dus la prăbușirea indicatorilor economico financiari ai societății nu a fost nici măcar citat ca martor în proces, nu putem decît să tragem concluzia că cele două puteri sînt sub același numitor comun. Nu mai rămîne, ca să glumesc, decît ca Victor Balan să fie numit alături de Adrian Năstase cetățean de onoare al Iașului, iar peste doi ani cînd va veni primul ministru al Cehiei în vizită la București să fie însoțit de Zemek, la fel cum Adrian Năstase a fost în prezența lui Sorin Beraru în Israel"***, a încheiat Rotaru. **(Ana PRODAN)**

800 de profesori ieșeni au rămas corigenți

■ *ei au obținut note sub 5,00 la titularizare*

■ *10 dintre aceștia au obținut nota 1,00* ■

Aproape jumătate dintre cei peste 1.700 de profesori candidati la concursul national de titularizare au ratat „cu brio" șansa de a ocupa un post didactic deoarece au luat la examenul din 16 iulie note sub 5,00. La titularizarea din acest an s-au înscris la concurs 1.712 candidati pe cele 608 locuri scoase la concurs. Deși media minimă care trebuia să fie obținută de candidati pentru a putea să aibă șansa de a prinde unul din posturile didactice vacante a fost 7,00, peste 800 de candidati nu au fost în stare să obtină măcar o notă de cinci. Înfrîngerea a fost cu atît mai rușinoasă pentru cei 10 profesori care au obtinut la examen nota 1,00 și pentru alti 13 care au luat note între 1,00 și 2,00. Cele mai multe note sub 5,00 au fost obtinute de candidații care au concurat pentru catedre de Română, Desen și Limbi străine. Conducerea Inspectoratului Școlar Județean (ISJ) spune că situația este gravă, adăugînd însă că se astepta la astfel de rezultate. ***„Este o dramă să aflăm că cei care vor să vină în învățămînt sînt atît de slab pregătiți. De altfel, mulți s-au înscris la acest examen doar pentru că nu i-a costat nimic, iar alții pur și simplu nu intenționau să ia titularizarea, ci sperau că, dacă vor candida la titularizare, vor prinde mai ușor un post de suplinitor"***, a declarat ***Mihai Dumitriu,*** șeful ISJ. Rezultatele slabe la titularizare obtinute de cei care vor fi viitorii dascăli ridică mari semne de întrebare asupra pregătirii care se face la ora actuală în facultătile românești. Multi profesori consideră că facultătile nu pun accentul pe ceea ce ar trebui să știe un viitor dascăl. ***„În mod paradoxal, facultățile de la noi nu te pregătesc să devii profesor. Cei care au terminat anul acesta nu aveau nici o șansă la titularizare, și asta deoarece, de mai mulți ani, pregătirea pedagogică care se face în facultăți este ca o cenușăreasă, nu este deloc băgată în seamă nici de către studenți nici de către profesori"***, consideră ***Seryl Talpalaru,*** directorul Liceului „Emil Racovită". **(Dorel CODINĂ)**

Proiectul „Burse pentru elevii din mediul rural" continuă

■ *în zilele ce urmează, reprezentanții firmelor și instituțiilor care vor sponsoriza școlarizarea copiilor de la țară la o școală de elită din Iași vor încheia contractele cu IȘJ* ■ *„De luni vom reîncepe discuțiile privind proiectul și vom trece la treabă", a declarat ieri Mihai Dumitriu, șeful IȘJ* ■

Proiectul „Burse pentru elevii din mediul rural", initiat de cotidianul „Monitorul" la aniversarea a zece ani de apariție și realizat în parteneriat cu conducerea Inspectoratului Scolar Județean (ISJ) va parcurge, începînd de săptămîna viitoare, o nouă etapă: reprezentanții firmelor ieșene și ai instituțiilor care s-au oferit să le acorde o șansă copiilor de la țară să urmeze studiile din toamnă la o școală de elită din Iași, vor putea încheia contractele de sponsorizare cu ISJ.

„De luni vom reîncepe discuțiile privind proiectul și vom trece la treabă", a declarat ieri inspectorul general școlar al judetului Iași, ***Mihai Dumitriu.*** Deși sponsorii și-au anuntat participarea la proiect în primele trei săptămîni ale lunii iunie, încheierea contractelor cu Inspectoratul Scolar a fost amînată pînă după terminarea examenelor nationale, capacitatea, bacalaureatul, admiterea la liceu și titularizarea profesorilor. Întrucît toate examenele au fost finalizate ieri - odată cu afișarea rezultatelor la titularizare - în cursul săptămînii viitoare, Inspectoratul Școlar Județean și redacția „Monitorului" vor contacta sponsorii în scopul înmînării contractelor tipizate de sponsorizare. Contractele vor fi încheiate individual de fiecare sponsor în parteneriat cu ISJ. Potrivit clauzelor contractului, sponsorii se angajează să vireze în contul ISJ de la Trezorerie contravaloarea burselor acordate pe durata unui an de studii. Pentru fiecare bursă anuală, va fi virată suma de 500 USD, plătită în lei la cursul zilei, în cel mult două tranșe: prima tranșă va fi virată în contul ISJ de la Trezorerie - cu numărul 50074701614, destinația sponsorizare - pînă, cel tîrziu, pe 1 august 2001, iar cea de-a doua pînă la data de 1 ianuarie a anului următor. În contract se specifică și responsabilitățile părților contractante - sponsori și ISJ. Primii se asigură să depună banii la timp, bani ce asigură cazarea și masa, iar ISJ se angajează să asigure școlarizarea elevilor, cazarea lor și o instruire a profesorilor în domeniul psiho-pedagogiei și aptitudinilor înalte.

Demarat în urmă cu două luni, proiectul „Burse pentru elevii din mediul rural", inițiat de „Monitorul" și realizat în parteneriat cu ISJ, va permite, pentru prima dată, școlarizarea cu sprijinul financiar al comunității, a 40 de elevi inteligenți, dar săraci din satele județului, într-o școală de elită din Iași. Cel mai probabil, din septembrie 2001, două clase de elevi vor fi înfiintate la Liceele de Informatică „Gr. Moisil" și „Mihai Eminescu". Restul burselor oferite de comunitate - pînă la totalul celor 68 adunate în urma mediatizării proiectului de cotidianul „Monitorul" - vor folosi la continuarea proiectului în anii următori. În acest sens, organizatorii proiectului au decis să înființeze o asociație pentru a gestiona derularea proiectului. Din asociație vor face parte reprezentanți ai unor firme renumite în Iași, ai „Monitorului", ai ISJ, ai mai multor organizații neguvernamentale, precum și personalități publice importante ale Iașului. Asociația va avea scopul de a gestiona fondurile, de a prezenta sponsorilor rapoarte periodice privind cheltuielile, de a atrage alți sponsori pentru înființarea de noi clase de copii în fiecare an, de a asigura integrarea elevilor de la țară în școlile de elită și de a-i monitoriza pe parcursul studiilor.

Elevii care, din toamnă, vor începe gimnaziul la o școală de elită din Iași, vor fi cei care au obținut punctajele cele mai mari din lista celor 112 elevi selectați prin teste de creativitate și inteligență de Centrul Județean de Asistență Psiho-Pedagogică (CJAP). Selecția s-a realizat în urmă cu aproximativ trei luni, dintre absolvenții de școală primară din 42 de comune din judet. **(Emilia CHISCOP)**

300 de părinți au cerut transferul odraslelor la un alt liceu

■ *„Nu putem rezolva nici una dintre aceste cereri", este răspunsul lui Mihai Dumitriu*

Deși a trecut mai puțin de o săptămînă de la afișarea listelor cu repartiția pe licee, nemulțumirile nu au încetat să apară. În cinci zile de la afișarea listelor, aproximativ 300 de elevi și părinți nemulțumiți de liceul la care au fost repartizați de către calculator au venit la Inspectoratul Școlar Județean (ISJ) pentru a cere transferul la o altă unitate școlară. În ciuda insistențelor din partea părinților, se pare însă că problema lor nu va putea fi rezolvată în scurt timp. ***„Deocamdată nu putem rezolva nici una dintre aceste cereri de transfer la un alt liceu. Situația creată va putea fi rezolvată numai în cazul în care va exista vreo reglementare a ministerului în acest sens"***, a precizat ***Mihai Dumitriu,*** șeful ISJ. Tot în aceste zile, părinții a trei elevi de la Colegiul „Costache Negruzzi" au cerut ajutorul Inspectoratului Scolar pentru a rezolva situația copiilor lor. Cei trei, toți cu medii de admitere care le-ar fi permis accesul la un liceu de elită ieșean, au ajuns la o clasă de seral a Liceului „Racoviță" pentru că au completat greșit codul unității școlare. Ei au cerut șefului ISJ să îi transfere la un alt liceu. Deși situația lor nu poate fi rezolvată imediat, cei trei mai au o șansă. Astfel, dacă pe parcursul anului viitor ei vor avea mediile generale peste 7,00, se vor putea transfera la secția de zi a liceului „Racoviță". Cu toate că Ministerul Educației (MEC) a spus că nu va suplimenta numărul de locuri la licee, conducerea ISJ spune că, la cererea a doi agenți economici, va cere conducerii MEC cîte o clasă suplimentară la Grupurile Scolare „Energetic" și „Tehnoton". **(D.CODINĂ)**

Fetița strivită de tramvai a ieșit din comă

■ *deși a pierdut un picior, medicii care o îngrijesc susțin că starea copilului este mult ameliorată*

Fetita de numai șapte ani care a fost zdrobită miercuri seara de un tramvai a ieșit ieri din starea de comă în care se afla. După ce a suferit un grav accident de circulatie, *Monica Canură* a rămas fără piciorul drept. Ea a fost operată de o echipă de medici a Spitalului „Sf. Maria", care mai bine de patru ore s-au luptat pentru a-i salva viata. După interventia chirurgicală, micuta s-a aflat mai mult de 24 de ore în stare de comă. În cursul zilei de ieri, aceasta și-a revenit. ***„Starea de sănătate a fetiței este cu mult mai bună. Ea a ieșit din starea critică, este momentan stabilizată, i-a fost scoasă sonda urinară, a început să primească alimentația și astăzi dimineață (n.r. ieri), a rostit chiar și primele cuvinte. Va mai rămîne internată în spital pentru o atentă supraveghere aproximativ o lună"***, ne-a declarat ***prof. dr. Marin Burlea,*** directorul Spitalului de copii „Sf. Maria". Nefericitul accident a avut loc miercuri, în jurul orelor 21.30, în apropierea statiei Pd. Roș. Monica, împreună cu o altă fetiță, a încercat să traverseze strada în fugă dar, din nefericire, copilul s-a împiedicat chiar în fata unui tramvai ce mergea înspre „Țesătura". Fetița a fost prinsă și tîrîtă de tramvai cîțiva metri în fața propriei sale bunici, care a asistat îngrozită la accident. Deși o echipă complexă, cu medici de mai multe specialități a încercat să-i salveze piciorul drept, acest lucru nu a fost însă posibil. În această toamnă ar fi trebuit să devină școlăriță dar, probabil, pentru ea, începutul vieții de elevă se va mai amîna. **(Cătălin ȘTEFĂNESCU)**

ÎPS Daniel împlinește mîine 50 de ani

■ cu acest prilej, Mitropolitul Moldovei va oficia Sfînta Liturghie la biserica Mănăstirii Sihăstria, unde a fost uns în monahism în 1987

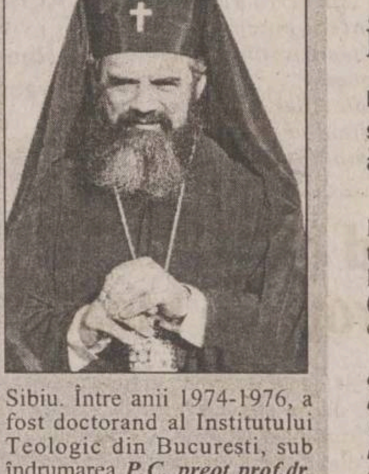

ÎPS Daniel, Mitropolitul Moldovei și Bucovinei, aniversează mîine 50 de ani. Din acest motiv, ÎPS Daniel nu va sluji în această duminică la Catedrala Mitropolitană. Mitropolitul va oficia în această duminică Sfînta Liturghie și un Te deum la biserica Mănăstirii Sihăstria din județul Neamt, unde a fost tuns în monahism, și unde va primi felicitările. Fiind unul dintre cei mai tineri ierarhi din istoria Mitropoliei și un cunoscut reprezentant al ecumenismului, înainte de a urca în scaunul mitropolitan, ÎPS Daniel a fost profesor în Elveția.

Pe numele său de botez ***Dan Ilie, dr. Daniel Ciubotea*** - Mitropolitul Moldovei și Bucovinei - s-a născut la 22 iulie 1951, la Dobrești, în județul Timiș, fiind al treilea copil din familia dascălului ***Alexe Ciobotea.*** În anul 1970, Dan Ilie Ciobotea a absolvit Liceul „Coriolan Brediceanu" din Lugoj și a obtinut licența la Institutul Teologic din Sibiu. Între anii 1974-1976, a fost doctorand al Institutului Teologic din Bucuresti, sub îndrumarea ***P.C. preot prof.dr. Dumitru Staniloaie*** și a ***P.C. preot prof.dr. Constantin Galeriu.*** După o specializare la Universitatea de Științe Umaniste din Strasbourg, dr. Dan Ilie Ciobotea a fost lector la Universitatea din Bossey (Elveția), unde a ținut seminarul de Teologie Ortodoxă. În 1987 a fost uns în monahism și hirotonit ieromonah la mănăstirea Sihăstria, cu numele Daniel. La 7 iunie 1990, dr. Daniel Ciobotea a fost desemnat mitropolit al Moldovei și Bucovinei. **(Mirela CORLĂȚAN)**

Două educatoare și doi copii cu toxiinfecție alimentară sînt infectați cu Salmonella

■ medicii spun că acest germen s-a dezvoltat în smîntîna și maioneza care au intrat în compoziția alimentelor

Primele rezultate ale analizelor efectuate de către Direcția de Sănătate Publică (DSP) în cazul focarelor de toxiinfecție de la Centrul de Plasament „Vasile Lupu" și de la Centrul de Primire a Minorilor în Regim de Urgență (CPMRU) au confirmat prezența germenului Salmonella la copii și la o parte din personal.

„Probele au ieșit pozitive la Salmonella pentru două educatoare de la Centrul de Plasament din Tătărași și doi copii de la Centrul de Primire, frații Fecioru. Urmează să trimitem rezultatele și probele la București, la Institutul «Cantacuzino» pentru a fi tipizate", ne-a spus ***dr. Maria Bîrhală,*** director adjunct al DSP, care a adăugat că cei doi copii de la CPMRU și cele două educatoare care nu s-au îmbolnăvit de toxiinfecție alimentară vor primi tratament cu antibiotice.

Din cei 12 copii de la CPMRU internați la „Infecțioase", 10 au sărit gardul spitalului și au fugit. ***„Toți au șters-o din spital, în afară de frații Fecioru. Situația a fost destul de serioasă și urmează să îi tratăm"***, ne-a spus ***Geta Pădurariu,*** șefa CPMRU. Reamintim că și copiii asistați la CPMRU sînt hrăniți cu mîncarea preparată în bucătăriile de la Centrul de Plasament „Vasile Lupu". Cu o zi înainte de a fi internați, ei au mîncat ciulama cu smîntînă și pizza. Cei 15 copii intoxicați la instituția din Tătărași au mîncat salată „a la russe" cu maioneză. Medicii afirmă că germenul Salmonella s-a dezvoltat în smîntîna și maioneza care au intrat în compoziția alimentelor. **(Alina ȚIȚEI)**

Ieșenii cu venituri mari vor plăti de trei ori mai mult la întreținere

Continuare din pagina 1A

În condițiile în care prețul gigacaloriei va crește, începînd cu 1 august, de la 350.000 lei la 500.000 lei, facturile la întretinere ale celor cu venituri mari aproape se vor tripla în lipsa subventiei de la buget, tinînd cont că cheltuielile cu apa caldă și încălzirea detin cea mai mare pondere. Ca exemplu, cel mai mare consum de energie termică se înregistrează în luna ianuarie, cînd, pentru încălzirea unei singure camere se folosesc 0,94 gigacalorii. În acest caz, factura pentru încălzire în cazul unui apartament cu o cameră va fi de 470.000 lei, în timp ce pentru un apartament cu trei camere o familie va trebui să plătească aproape 1,5 milioane de lei. Practic, în această lună o familie compusă din două persoane care locuiește într-un apartament cu o cameră va avea de achitat 1 milion de lei pentru toate serviciile, în timp ce o familie compusă din patru persoane care stă într-o locuință cu trei camere va avea de plătit peste 2 milioane de lei pentru toate cheltuielile de întretinere.

Dumitriu a mai precizat că, în acest an, la Iași sînt necesare circa 190 de miliarde de lei pentru subventionarea energiei termice, la care se adaugă 36 de miliarde care reprezintă cupoanele pentru căldură. ***„Primăria plătește 3 miliarde de lei lunar contravaloarea cupoanelor și a mai primit 54 de miliarde de la Consiliul Județean pentru subvenționarea energiei termice pe întregul an, deși au fost solicitate 120 de miliarde de lei. Dacă Guvernul va hotărî ca familiile cu venituri mari să nu mai primească subvenții, este posibil ca acestea să scadă într-o anumită măsură. Însă, cred că este imposibilă achitarea integrală a facturilor pentru familiile sărace. Dacă va acorda această facilitate, Guvernul va trebui să suporte cheltuielile de la bugetul de stat"***, a încheiat Dumitriu. **(Bogdan PĂȘCĂNEANU)**

Bethany
Fundația Serviciilor Sociale
ADOPTĂ !
Copiii sînt sufletul familiei.
Dacă doriți să adoptați un copil
Fundația Serviciilor Sociale Bethany
vă oferă gratuit informațiile și sprijinul de care aveți nevoie.
Str. Smirdan nr. 76C Telefon: 279856, 278535

O mascaradă

Continuare din pagina 1A

Printre primele personalități care au primit titlul de Cetățean de Onoare al Iașului a fost generalul Berthelot, șeful misiunii franceze în România în timpul Primului Război Mondial. Între 1916 și 1918, sediul comandamentului francez era chiar la Iași, unde a locuit și generalul. Acesta a primit distincția în 1922, cînd s-a întors pentru a oferi orașului o înaltă decorație a statului francez. După primirea titlului, statul român i-a acordat, la rîndul său, cetățenie română, oferindu-i și o proprietate în Ardeal.

Pînă în 1931, la Iași nu primeau acest titlu decît personalitățile din străinătate. George Enescu a fost prima excepție de la regulă. Tot în timpul Primului Război Mondial, compozitorul a fost la Iași, unde a cîntat pentru soldații din cazărmi și răniții din spitale. În același timp, Enescu a înființat și Filarmonica ieșeană, care îi poartă în prezent numele.

„Hotărîrea ca unei personalități să i se confere titlul de Cetățean de Onoare era luată de Consiliul Comunal, cum se numea la acea vreme. Exista desigur o expunere de motive, însă formularea care motiva acordarea diplomei de onoare era foarte scurtă: «pentru merite deosebite»“, a precizat istoriograful ***Constantin Ostap.***

Meritele celor două personalități, Berthelot și Enescu, nu pot fi contestate, la fel si legătura pe care au avut-o cu Iașul. Acestea constituie în fond criteriile care stau la baza acordării titlului de Cetățean de Onoare al unei localități. *„Trebuie ca acea personalitate să fi făcut ceva pentru orașul respectiv, să-și fi onorat atît numele, cît și prezența în acea urbe. Din păcate, astăzi, lipsește o regulă sau un grupaj de principii potrivit cărora să se acorde acest titlu onorific“*, a spus prof.univ. ***Ioan Caproșu***, de la Facultatea de Istorie.

După 1992, cînd s-a reluat practica înmînării de diplome onorifice, se constată o inflație de „cetățeni de onoare“ ai Iașului. În 8 ani au fost acordate 27 de asemenea titluri, următorul la rînd fiind ***Adrian Năstase.*** *„Constat o bagatelizare și o banalizare privind acordarea acestui titlu, abuzîndu-se de funcțiile și de conjuncturile politice, cînd este loc în cea mai mare măsură pentru subiectivism (cum ar fi relațiile de amiciție politică). A fost un caz excepțional, cînd Ilie Ilașcu și grupul său au fost făcuți Cetățeni de Onoare, în sensul că nu se constată o devalorizare a acestui titlu. În rest, ca la noi la nimenea. Trebuie să ne maturizăm civic pentru a avea o măsură corectă a lucrurilor“*, a mai spus Ioan Caproșu. El a mai apreciat că în lista celor care au primit diploma de Cetățean de Onoare *„strălucește lipsa de criterii. Toți sînt personalități recunoscute, însă nu fiecare a avut sau are legătură cu Iașul, cum sînt, de pildă, fostul cancelar german, Helmuth Kohl, sau fostul premier, Mugur Isărescu“*. **(Bogdan PĂȘCĂNEANU)**

Articolul 38, litera v) din Legea administrației publice locale (215/2001) stabilește printre atribuțiile Consiliului Local și acordarea distincției de Cetățean de Onoare: „Consiliul Local (CL - n.r) conferă persoanelor fizice române sau străine, cu merite deosebite, titlul de Cetățean de Onoare al comunei sau al orașului“. Cu excepția „meritelor deosebite“, textul legii nu enunță nici un fel de criterii pentru decernarea acestui titlu. Stabilirea motivației în baza căreia o persoană devine Cetățean de Onoare a fost lăsată la libera apreciere a plenului CL.

„Din păcate, astăzi, lipsește o regulă sau un grupaj de principii potrivit cărora să se acorde acest titlu onorific“, spune prof.univ. Ioan Caproșu

Cetățenii de Onoare ai Iașului, perioada 1992-2000

1. ***Eugen Coșeriu*** - profesor dr la Universitatea din Tubingen, Germania
2. ***Elsa Lueder*** - președintele Societății „Mihai Eminescu“ din Freiburg, Germania
3. ***Viorica Cortez***
4. ***Ilie Ilașcu, Andrei Ivanțoc, Tudor Petrov Popa, Alexandru Lescos, Petru Fodiac*** - membri ai Frontului Popular Crestin-Democrat din Republica Moldova
5. ***Roman Vlad*** - președinte al Societății Internaționale a Autorilor și Editorilor de Artă, Membru de Onoare al Uniunii Compozitorilor și Muzicologilor din România
6. ***Sergiu Celibidache*** - dirijor, compozitor și pedagog
7. ***Radu Beligan*** - actor, Președinte de Onoare al Institutului International de Teatru
8. ***Corneliu Baba*** - pictor, pedagog, decan de vîrstă al artiștilor plastici din România, fost profesor la Academia de Belle Arte din Iasi
9. ***Ion Irimescu*** - sculptor, pedagog
10. ***Christian Francis Pierre Duhamel*** - conf.dr la Universitatea Paris-Sud
11. ***Georges Diener***
12. ***Barbara Stamm*** - ministru de stat la Ministerul Bavariei pentru Muncă, Ordine Socială, Familie, Femei și Sănătate
13. ***Georges Grillot***
14. ***ÎPS Mitropolitul Nicodimos de Patras***
15. ***Jacques Chirac*** - președintele Republicii Franceze
16. ***Helmuth Kohl*** - fostul cancelar al Germaniei
17. ***Anghel Rugină***
18. ***Bujor Prelipcean, Anton Diaconu, Constantin Stanciu, Dan Prelipcean*** - membrii Cvartetului „Voces“
19. ***Constantin Ciopraga***
20. ***Costache Agafiței***
21. ***Alexandru Husar***
22. ***Constantin Radinschi***
23. ***ÎPS Daniel Ciobotea*** - arhiepiscop al Iașilor și mitropolit al Modovei și Bucovinei
24. ***PF Teoctist*** - patriarhul României
25. ***ÎPS Ieronomos*** - mitropolit al Thivei și Levadiei
26. ***Mugur Constantin Isărescu*** - fostul prim-ministru al României
27. ***Ion Iliescu*** - președintele României

ORAȘUL PE O COLOANĂ

PSD lucrează din greu la imagine

Odată cu vizita prim-ministrului ***Adrian Năstase,*** filiala ieșeană a PSD a început să-și schimbe imaginea. Liderii locali ai PSD au decis instalarea în fata sediului din bulevardul Stefan cel Mare a unui panou de afisaj din tîmplărie de aluminiu. ***„Va fi un panou adevărat, ca pentru un partid serios. Este și o chestiune de imagine și una estetică“***, a precizat consilirul județean PSD, ***Cezar Spulber.*** Panoul de afișaj instalat ieri a fost evaluat de Spulber la circa 20 de milioane de lei. **(A.Z.)**

Un spînzurat a fost salvat de familie

Un tînăr de în vîrstă de 25 de ani a fost salvat, ca prin minune, imediat după ce și-a pus ștreangul de gît pentru a se spînzura. Familia lui ***Ion Corciu,*** din satul Mitoc, comuna Sipote, susține că tînărul prezenta de mai mult timp anumite probleme de comportament. Joi seară, bărbatul, care le repetase celor ai casei de nenumărate ori că nu mai putea suporta presiunea psihică pe care o simtea din partea celor din jur, a hotărît să-și pună capăt zilelor. În timp ce căuta agitat ustensilele necesare spînzurării, membrii familiei au observat comportamentul ciudat al acestuia și au urmărit din umbră fiecare mișcare. La un moment dat, Ion a dispărut undeva în spatele casei. Alertați, fratele și părinții au început să-l caute și l-au găsit imediat după ce își dăduse drumul în ștreang. Au tăiat imediat funia și, pentru că au constatat că Ion respira greu, au hotărît să îl transporte de urgență la Spitalul de Neurochirurgie din Iași. Medicii care i-au oferit primele îngrijiri spun că starea tînărului nu a fost gravă deoarece el nu a apucat să atîrne în ștreang, și astfel să se producă, prin hipoxie, moartea creierului. După ce a primit toate îngrijirile medicale ce se acordă în asemenea situații, Ion Corciu și-a revenit, nefiind necesară internarea. **(Cătălin ȘTEFĂNESCU)**

Polițiștii au pus mîna pe un ieșean venit din Franța

Polițiștii au reținut ieri un bărbat dat în urmărire generală chiar din curtea casei sale părintesti . ***Constantin Iliescu*** (38 ani) a fost condamnat de instanța de judecată la un an și trei luni de închisoare pentru comiterea infracțiunii de ucidere din culpă. Sentința a fost pronunțată în 1998, însă nu a fost pusă în aplicare pentru că inculpatul fugise din țară după ce instanta a dispus judecarea în stare de libertate. Autorul unui accident mortal, Constantin Iliescu a obtinut între timp cetățenia franceză. El a scăpat astfel de pedeapsa cu închisoarea timp de trei ani. Pe numele său, polițiștii au obținut un mandat de urmărire generală, imediat după pronunțarea sentinței. Acum cîteva zile, polițiștii au obținut informația că s-a întors din țară, așteptînd întoarcerea lui pe meleagurile natale. Vizita lui Constantin Iliescu la părinții săi din comuna Focuri a fost scurtată de Poliție, el urmînd să petreacă următorul an în penitenciar. Constantin Iliescu este unul dintre putinii urmăriți general plecați din tară reținuti de Politie. Pînă acum, în evidentele Poliției s-au înregistrat peste 35 de urmăriți general care au părăsit țara după ce instanta a dispus judecarea lor în stare de libertate. **(F. DUMITRAȘCU)**

Vizita lui Năstase la Iași se va desfășura „în fuga calului“

■ *declară prefectul Corneliu Rusu Banu*

Toți nemulțumiții Iașului vor să-l vadă pe ***Adrian Năstase***. Reprezentanții păgubiților FNI, sindicaliștii de la „Tepro“, cei de la „Sanitas“ și muncitorii de la „Remar“ SA sînt hotărîți să-și spună păsul prim-ministrului. ***„Sîmbătă, oamenii vor fi adunați aici. Ceea ce s-a întîmplat cu FNI a fost cel mai mare furt făcut vreodată de stat“***, a spus ***Mihai Alexandru***, președintele asociației ieșene a păgubiților FNI.

Prefectul ***Corneliu Rusu Banu*** nu a reușit să-l convingă pe Alexandru că programul vizitei premierului nu cuprinde nici o întîlnire cu sindicaliști sau păgubiți. ***„Problema FNI este cunoscută foarte bine, atît de către Guvern, cît și de către Prefectură. Am trimis memorii și referate la București referitoare la problemele sociale de aici. Vizita prim-ministrului este însă una scurtă, din fuga calului. Nu este timp pentru întîlniri și discuții pe probleme deja cunoscute“***, a încercat să explice prefectul.

Premierul Adrian Năstase este așteptat astăzi și de ***Mihai Dumitriu***, șeful Inspectoratului Școlar Județean (ISJ). Principala solicitare a acestuia o reprezintă acordarea unor microbuze pentru școlile din județ. În așteptarea lui Năstase, șeful ISJ s-a întîlnit cu parlamentarii ieșeni, care i-au dat asigurări că îl vor susține în fața premierului și vor cere rezolvarea problemelor cu care se confruntă învățămîntul preuniversitar ieșean.

Prim-ministrul se va afla la Iași va dura doar 8 ore, timp în care Năstase va vizita două întreprinderi din Iași, una din Pașcani, șantierul Spitalului de Urgențe, și se va întîlni cu ***ÎPS Daniel.*** Rusu Banu s-a arătat îngrijorat de posibilitatea ca acțiunile sindicale să împiedice desfășurarea conform programului a vizitei lui Năstase. ***„Programul este reglementat la minut. Orice ieșire în stradă și orice întîlnire neprevăzută pot da peste cap tot acest program“***, a precizat îngrijorat prefectul. **(A.Z.)**

IȘJ îi va cere premierului microbuze pentru elevii de la țară

Problema comasării școlilor ieșene din mediul rural, una dintre prioritățile Ministerului Educatiei și Cercetării va fi pusă mîine în discutie cu ocazia vizitei la Iasi a premierului Adrian Năstase. ***Mihai Dumitriu***, șeful Inspectoratului Scolar Județean (ISJ), spune că va cere prim-ministrului României mai multe microbuze de care va fi nevoie în cazul comasării unor școli din mediul rural. Pentru a pregări acest lucru, șeful ISJ a avut zilele trecute o întîlnire cu parlamentarii ieșeni care i-au dat asigurări că îl vor sustine în fata premierului și vor cere rezolvarea problemelor cu care se confruntă învătămîntul preuniversitar ieșean. Unul dintre microbuzele care vor fi cerute guvernului se va duce la Vlădeni unde va functiona din toamnă un campus școlar cu toate formele de învătămînt, campus care va polariza populatia școlară din zonă. Alte două microbuze vor fi repartizate în comunele din judet unde se vor face comasări de școli, rolul lor fiind acela de a aduce copiii dimineata la școală din localitatea de domiciliu și pînă la noua școală unde au fost repartizati în urma comasării. **(D.C.)**

Conducerea Colegiului „Costache Negruzzi“, pusă la zid de șefii IȘJ

■ directorul adjunct, Mihai Copăceanu, a fost demis, directoarea Carmen Petruș a primit observație scrisă, iar secretara șefă a fost pedepsită prin penalizări salariale ■ conducerea IȘJ i-a găsit pe toți trei vinovați de rătăcirea fișei de înscriere la liceu a unui elev ■ tot ieri au fost sancționați și profesorii care au făcut gafe la corectarea tezelor la bacalaureat ■ printre aceștia se află profesoara Geanina Popa, de la „Băncilă“ ■

Din cauză că a rătăcit fișa de înscriere a unui elev cu media de admitere peste 9, întreaga conducere a Colegiului „Costache Negruzzi“ a fost aspru sanctionată ieri de către Consiliul de Administratie al Inspectoratului Scolar Judetean (ISJ). Cea mai mare sanctiune a primit-o ***Mihai Copăceanu,*** directorul adjunct de la „Negruzzi“, care, prin votul conducerii ISJ, a fost eliberat din functie. El a fost director adjunct de mai bine de un an de zile, cînd, în urma demisiei din învătămînt a predecesorului ***Raul Vulcănescu,*** a fost numit în functie cu delegatie din partea ISJ. A doua sanctiune în ordinea gravitătii a fost acordată de ISJ secretarei șefe a Colegiului „Negruzzi“, care va fi penalizată cu 15% din salariu pe o perioadă de trei luni. În fine, ***Carmen Petruș,*** directoarea liceului, a primit din partea ISJ o notă observatorie. Conducerea Inspectoratului Scolar consideră că sanctiunile primite de conducerea Colegiului „Negruzzi“ sînt îndreptătite deoarece fapta lor este deosebit de gravă: astfel, unul dintre absolventii de gimnaziu de la acest liceu, care avea o medie de admitere peste nota 9, era să piardă admiterea din cauza faptului că fișa lui de înscriere în liceu a fost rătăcită de conducerea școlii. ***„Este o situație destul de gravă. Pînă la urmă, datele elevului au fost introduse în programul de admitere direct de către comisia națională de admitere de la București. Pentru asta însă a fost nevoie de intervenție la ministrul Educației“***, a precizat ***Mihai Dumitriu,*** șeful ISJ. Nimeni din conducerea Colegiului „Negruzzi“ nu a putut fi contactat în cursul serii de ieri. Tot ieri, în ședinta de consiliu de administratie, conducerea IȘJ i-a sanctionat și pe profesorii care au făcut gafe mari la corectarea tezelor de la examenele de capacitate și bacalaureat. Astfel, profesorii care au făcut greșeli de corectare între un un punct și 1,5 puncte au primit din partea ISJ o notă observatorie. În schimb, corectorii care au făcut gafe de peste două puncte au primit interdictia de a mai face parte dintr-o comisie de corectare la examenele nationale un an sau doi. Printre aceștia din urmă se află și profesoara de filosofie ***Geanina Popa,*** de la Liceul de Artă „Octav Băncilă“, una dintre cele două profesoare care au instrumentat cea mai mare gafă a bacalaureatului. Cele două profesoare din comisia de corectare au notat o teză a unui elev de la Grupul Scolar „Mihail Sturdza“ cu nota 6, teză care, ulterior, la contestatie a primit nota 2. ***Iuliana Ionescu,*** fosta directoare adjunctă de la Liceul de Artă, a spus că nu crede că profesoara Popa ar fi „luat ceva“ pentru a avantaja la notă pe acest elev. ***„Este o profesoară foarte bună, numai că este prea bună la suflet și nu este deloc severă“,*** a precizat Iuliana Ionescu. **(Dorel CODINĂ)**

Șeful IȘJ, Mihai Dumitriu

A fost inaugurat blocul ANL

34 de familii de ieșeni s-au mutat în casă nouă. Blocul construit de Agenția Națională a Locuinței în Bucium a fost inaugurat ieri.

„Blocul de la Iași le calcă în picioare cam pe toate celelalte blocuri construite în țară. Este o construcție modernă, foarte bine realizată și de un confort incomparabil mai bun față de blocurile construite înainte de 1989“, a declarat ***Andrei Pandele,*** director tehnic adjunct al ANL.

La inaugurarea noului imobil au fost prezenți reprezentanți ai Primăriei, ai Oficiului Teritorial Iași al ANL și ai Iasicon SA, antreprenorul general al lucrărilor. Clădirea a fost sfințită de preotul ***Mihai Opăriuc,*** parohul bisericii „Nașterea Maicii Domnului“ din Bucium. ***„Am depus actele pentru un apartament aici încă de acum un an. Inițial nu am sperat prea multe, dar constat acum că se poate face și la noi o construcție într-adevăr de calitate“***, a spus Mihai Chiriac, unul dintre viitorii locatari.

Planurile de viitor ale ANL cuprind pentru Iași 220 de apartamente pentru tineri, 60 de apartamente construite pe bază de credit ipotecar și 40 de case individuale. Încă 165 de apartamente urmează să fie construite la Pașcani, Hîrlău și Răducăneni. **(A.Z.)**

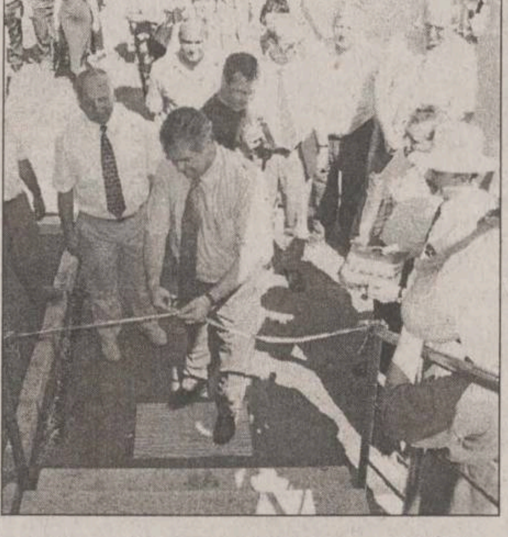

Ieri s-a tăiat panglica la blocul ANL

Candidatele care au măsluit notele pentru a fi admise la „Al.I. Cuza“ vor da socoteală Poliției

■ *„Vom sesiza organele de Poliție pentru că este vorba de fals în acte publice“, spune rectorul Dumitru Oprea*

Ionela Pintili și ***Diana-Simona Pălii***, cele două candidate care au falsificat foile matricole pentru a se înscrie la Universitatea „Al.I. Cuza“, vor fi date pe mîna Poliției: ***„Din păcate, noi nu avem o lege în acest sens, dar vom sesiza organele de Poliție pentru că este vorba de fals în acte publice“***, spune prof.dr ***Dumitru Oprea,*** rectorul Universității „Al.I. Cuza“. Pe lîngă consecințele penale pe care este posibil să le suporte, Ionela Pintili, absolventă a Liceului „Emil Racoviță“ din Vaslui, și Diana-Simona Pălii, absolventă a Grupului Scolar de Constructii-Mașini din Botoșani, nu vor mai avea șansa de a deveni studente la nici una din facultățile de la „Al.I. Cuza“. De asemenea, ultima dintre ele nu va mai fi primită nici la Universitatea de Medicină și Farmacie „Gr.T. Popa“ (UMF), al treilea loc unde și-a depus dosarul după ce s-a înscris la „Cuza“ la Fizică și Biologie.

Unul din cinci concurenți va fi admis la Economie

În afara celor două candidate scoase din concurs, pentru alte cîteva mii de absolvenți de liceu cursa admiterii continuă. Afluxul de candidati de la „Cuza“ urmează însă acum o curbă descendentă, după ce, la majoritatea facultăților, numărul de candidati înscriși pînă acum asigură si ocuparea locurilor cu taxă. Aceasta chiar și la Facultatea de Economie și Administrarea Afacerilor, unde numărul total de locuri este 3.205. Cu aproximativ trei mii de candidati pînă ieri după-amiază, la Economie este o concurentă de aproape cinci pe loc, la cifra de școlarizare finantată din bugetul de stat.

Deși nici o altă facultate nu a reușit să depășească concurența de peste 10 pe loc înregistrată la Geografie-engleză, și alte specializări se situează mult peste așteptări. La Facultatea de Filosofie, de exemplu, pe cele 210 locuri fără taxă, s-au înscris pînă ieri peste 1.000 de candidati, cele mai curtate sectii fiind Asistenta socială (cu aproape șapte pe loc) și Stiintele politice (cu șase pe loc). De asemenea, la Istorie, pentru 110 locuri finantate de la buget s-au depus 662 de dosare. La Facultatea de Drept, 774 de absolvenți de liceu candidează pe 190 de locuri fără taxă, iar la Facultatea de Litere, concurența este de trei pe loc. Absolvenții de liceu care nu și-au luat încă inima în dinți pentru a-și depune dosarul la una din facultățile de la „Cuza“ o mai pot face astăzi și mîine, majoritatea facultăților închizînd birourile de înscrieri duminică la prînz.

Azi este ultima zi de înscrieri la UMF

Deși intrată mai tîrziu decît „Cuza“ în cursa admiterii, UMF încheie astăzi, la ora 14, programul de înscrieri. Pînă ieri, la Facultatea de Medicină s-au înscris 648 de candidati pe 340 de locuri, iar la facultățile de Farmacie și Stomatologie s-a depășit concurenta de doi pe loc. Bioingineria medicală este ultima plasată dintre facultățile de la UMF, cu 98 de candidati pe 70 de locuri.

3 candidați pe loc la Medicină Veterinară

La Facultatea de Medicină Veterinară, concurența a depășit trei candidati pe loc, fiind în top între facultățile de la Universitatea de Științe Agronomice și Medicină Veterinară „Ion Ionescu de la Brad“. Un număr mare de candidati s-a înscris la sectia de Inginerie Economică a Facultătii de Agricultură: 130 pe 30 de locuri fără taxă. La profilul agricol sînt 170 de candidați, la Zootehnie - 64, iar la Horticultură - 108 de înscriși pe 57 de locuri. Aici, înscrierile se încheie marti, 24 iulie.

Electronica, cea mai vînată facultate de la UTI

La cele patru facultăți ale Universității Tehnice „Gheorghe Asachi“, unde pe 24 iulie se va da examen de admitere, înscrierile se vor termina astăzi. Este vorba despre Facultatea de Chimie Industrială, Construcții și Arhitectură, Electronică și Telecomunicatii și Facultatea de Hidrotehnică. Cea mai mare concurentă se preconizează a fi la Electronică și Telecomunicații, unde pînă ieri erau înscriși 490 de candidați pe cele 150 de locuri subvenționate de la buget. Urmează apoi Facultatea de Construcții și Arhitectură, unde la secția Arhitectură erau însciși 109 candidati pe 30 de locuri, iar la Construcții își depuseseră dosarele 311 absolvenți de liceu pentru cele 237 de locuri scoase la concurs. La Chimie Industrială, concurenta ajunsese ieri la un candidat pe loc deoarece pe cele 177 de locuri subventionate erau înscriși 178 de candidati. Cea mai slabă concurentă în această vară va fi la Hidrotehnică, unde pînă ieri, cu o zi înainte de finalizarea înscrierilor, pe cele 182 de locuri scoase la concurs erau înscriși doar 134 de candidati.

Dintre facultătile care își selectează candidații prin concurs de dosare, cea mai mare concurentă se pare că va fi la Electrotehnică, pînă ieri fiind depuse 791 de dosare și la Textile-Pielărie, unde erau înscrisi 515 candidati. La Mecanică erau 396 de candidati, la Constructii de Masini - 350, iar la Știinta și Ingineria Materialelor erau ieri doar 121 de înscriși. **(Mirela CORLĂȚAN, Dorel CODINĂ)**

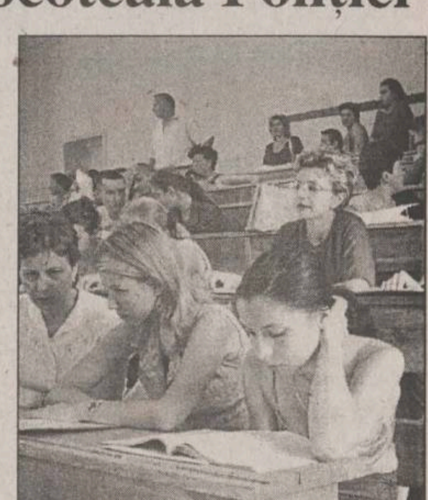

La Facultatea de Economie și Administrarea Afacerilor concurența este de 5/loc pentru locurile fără taxă

Subiectele la Drept vor fi elaborate în ziua examenului

Dacă la cele mai multe facultăți din Iași care organizează concurs de dosare bătaia de cap se termină în principiu odată cu afișarea rezultatelor, la facultățile care mai organizează examen, aceasta abia începe. Dovadă este Facultatea de Drept, ale cărei informatii au fost „virusate“ de zvonuri privind traficul cu subiecte: ***„Am fost întrebat dacă subiectele s-au făcut deja“***, spune revoltat decanul ***Ioan Macovei.*** Acesta sustine că singurele subiecte care au „circulat“ printre candidați au fost cele din manualele cu teste-grilă elaborate recent de cadre didactice de la facultățile de Istorie și Filosofie și apărute la două edituri ieșene. Pentru a elimina orice suspiciuni, cei cinci profesori autori ai manualelor de teste-grilă nu vor putea face parte din comisia care va face subiectele de admitere: ***„Este recomandabil ca aceștia să nu fie în comisie pentru că este posibil ca unii să dea meditații“,*** spune decanul Macovei. Astfel, cele 100 de subiecte de tip grilă pentru candidatii de la Drept vor fi formulate în chiar ziua examenului, pe 26 iulie. Tezele vor fi corectate în aceeași zi, folosindu-se logistica de la Facultatea de Economie. **(M.C.)**

SÎNTEȚI ÎNTR-UN IMPAS FINANCIAR
ȘI
AVEȚI NEVOIE DE BANI?

COOPERATIVA DE CREDIT BANCA POPULARĂ MOLDOVA - IAȘI

INSTITUȚIE AVIZATĂ DE BANCA NAȚIONALĂ A ROMÂNIEI - PRIN HOTĂRÎREA NR. 12 DIN DATA DE 07.05.2001

ACORDĂ ÎMPRUMUTURI FOARTE AVANTAJOASE
PERSOANELOR FIZICE,
CU O DOBÎNDĂ DE NUMAI 28% PE AN, ADICĂ:

2,33% pe lună

AVANTAJE:

- Pe întreaga perioadă de rambursare a împrumutului, indiferent de rata inflației sau cursul dolarului, **dobînda rămîne neschimbată**.
- Împrumutul se plătește după 48 de ore de la depunerea dosarului de solicitare.
- Perioada de rambursare este de maximum 18 luni.
- Se acceptă depunerea ratelor și lichidarea împrumutului în avans față de graficul stabilit, situație în care dobînda se recalculează.
- Mărimea împrumutului este cuprinsă între 1-25 mil. lei, în funcție de venitul net al solicitantului.
- Împrumutul se garantează cu giranți - **nu se solicită garanții materiale**.
- **Banca Populară Moldova nu impune condiții** - fiecare persoană poate utiliza după dorință și nevoi împrumutul acordat.

Relații suplimentare
la sediul băncii - str. I.C. Brătianu nr. 20-22 sau la telefon 218 500

Monitorul
Internet

NEWS

Iliescu zîmbește larg spre internet

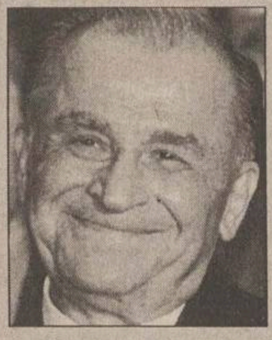

Ion Iliescu **(foto)** a promulgat Legea semnăturii electronice. Acest pas important către noua economie a fost făcut la 17 iulie 2001, adică în aceeași zi în care a intrat în vigoare directiva Comisiei Europene privind semnătura digitală și la doar cîteva zile după ce site-ul prezidențial a fost atacat cu succes de către un hacker român. Legea semnăturii electronice definește cadrul legal în care se pot semna contracte prin e-mail sau Internet.

Hackerii impulsionează afacerile

Atacurile delincvenților electronici - hackeri, spioni sau e-teroriști - ajută la impulsionarea pieței de programe de criptare a datelor sau rețelelor, piață ce va putea atinge suma de jumătate de miliard de dolari în 2007, se arată într-un raport recent. Cantitatea de informații secrete transmisă prin rețele se află într-o creștere continuă și rapidă și, pe măsură ce e-teroriștii și hackerii își intețesc atacurile, militarii și agențiile guvernamentale investesc tot mai mult pentru a asigura confidențialitatea transmisiilor de date. Noile analize realizate de compania de consultanță de marketing „Frost & Sullivan", date publicității în studiul „World Military and Government High Assurance Network and Data Encryption Market", arată că industria softurilor de protecție a adus încasări de 176 de milioane de dolari în anul 2000, asteptîndu-se ca, pînă în 2007, aceste încasări să urce pînă la 457,6 milioane. „Hackerii nu mai sînt interesați de perturbarea serviciilor și implantarea de viruși", spune Brooks Lieske, analist superior la „Frost & Sullivan". „Acum ei sînt preocupați de activități mult mai puțin detectabile, dar mult mai dăunătoare cum ar fi citirea de e-mailuri și adunarea de informații confidențiale din computerele conectate la internet".

Înmormîntări virtuale

Pax, o firmă austriacă de pompe funebre a patentat înmormîntarea pe internet, permițînd astfel participarea „virtuală" la funeralii pentru rudele sau prietenii aflați la mare depărtare. Aceștia vor putea urmări imaginile de la slujba de înmormîntare și de la incinerare transmise printr-un web-cam, pe un site ce va putea fi accesat cu ajutorul unei parole secrete.

Jocuri cu canibali

Personajul filmelor „Tăcerea mieilor" și „Hannibal" (văzut recent și pe marele ecrane din România), celebrul ucigaș în serie Hannibal Lecter, va fi eroul principal într-un joc ce este dezvoltat în prezent de studiourile Universal și compania de profil Arxel Tribe. ***„De la romanul «Tăcerea mieilor» încoace, doctorul Hannibal, creat de scriitorul Thomas Harris, s-a dovedit unul dintre cele mai impresionante personaje din istoria filmului"***, și-au motivat decizia cele două companii, într-un comunicat comun, citat de site-ul Ananova. Jocul va fi lansat la sfîrșitul anului viitor.

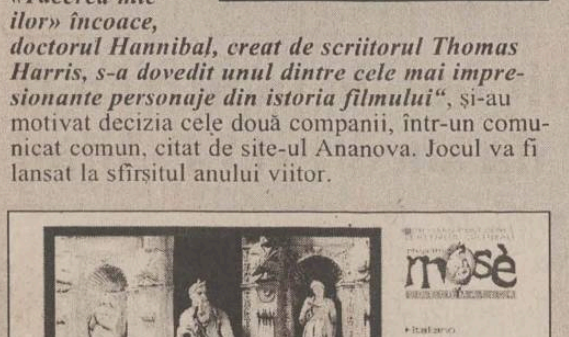

Restaurare în direct

Restaurarea statuii Moise, operă a lui Michelangelo, va intra în faza activă și va putea fi urmărită în direct pe internet. La opt luni de la lansarea „Proiectului Moise", capodopera lui Michalenagelo Buonarroti este înfățișată în detaliu privirii publicului, care niciodată nu a văzut-o atît de aproape. Patru camere web vor permite internauților să urmărească zi de zi (pe site-ul www.progettomose.it) lucrările de restaurare.

Olimpiadă pentru informaticieni

Portalul Romania Online (ROL.ro) și firma „Akela Informatique" vor lansa concursul de informatică Olimpiada Online (www.olimpiadaonline.ro), care se adresează elevilor și este comparabil ca dificultate cu olimpiadele județene și naționale. Site-ul permite oricărui elev care are acces la internet să-și evalueze capacitatea de a soluționa diverse probleme de informatică, iar concepția problemelor și evaluarea rezultatelor revine unei comisii formate din profesori și programatori. Concursul a fost inițiat într-o faza experimentală pe perioada verii, urmînd ca, începînd cu luna septembrie, să demareze în plin. Olimpiada Online va culmina cu organizarea unei finale în care cei care și-au dovedit calitățile de programatori de-a lungul celor cinci etape, vor putea avea o confruntare față în față, în București. Premiile sînt acordate de companii importante (printre care IBM și „Compaq") și constau în calculatoare, imprimante, accesorii, cursuri de pregătire și abonamente de acces la internet.

Pericolele consolei Playstation

Pe site-ul firmei Sony a apărut un anunț foarte ironic care susține că celebra consolă de jocuri Playstation 2 este „arma supremă în întregul univers". Acest anunț a fost dat publicității după ce Statele Unite și Japonia au cerut firmei „Sony" să nu vîndă aceste console în China pentru ca ele să nu fie folosite de militarii chinezi. Poate că această grijă pare multora ridicolă însă experții nu sînt de acord cu această optică. ***„Nu vă gîndiți la console în sine, gîndiți-vă la cipurile din ele"***, a avertizat un analist. ***„Există primejdia de a-i învăța pe chinezi să construiască procesoare echivalente în performanțe cu cele produse de firma «Intel»".***

„Avocatul" electronic

■ *pe internet se găsesc toate legile date în România, începînd din 1863*

Se spune adesea că internetul este un excelent instrument pentru documentare. Si chiar asa este: abordat pragmatic și cu eficiență, Internetul are un caracter utilitar indiscutabil. Cu puțină abilitate, din numărul imens de site-uri online se poate extrage exact informația de care avem nevoie. Monitorul vă arată cum. Să luăm, de pildă, cazul unei legi care ne interesează.

Află unde trebuie să cauți

Așa cum probabil ați aflat deja, grila de impozitare salariilor a fost modificată. Cu alte cuvinte, din salariile brute ne sînt reținute alte sume decît pînă nu demult. Prin urmare, nimic deplasat în a fi curioși să știm dinainte cîți bani vom lua la lichidare. Răspunsul îl putem afla pe internet. Cum asta? Nimic mai simplu.

Există mai multe baze de date legislative cu motoare de căutare foarte puternice, însă majoritatea sînt accesibile în baza unui abonament. Mai puțin performantă, dar gratuită, este „Biblioteca de acte normative a Ministerului Justiției". Nu vă grăbiți să tastați www.just.ro, adresa site-ului Ministerului Justiției, nu veți găsi nici o bibliotecă acolo. Am descoperit-o făcînd o căutare pe Portal.ro, așa că rețineți adresa http://domino2.kappa.ro/mj/superlex.nsf.

Am descoperit că baza de date căutată se numește Superlex și odată ce s-a încărcat pagina, am optat pentru „Biblioteca de acte normative", ignorînd „Arhiva de jurisprudență". Apoi ne-am grăbit să facem un click pe „Acte normative anul curent", în ideea că aici trebuie să căutăm. Proastă alegere, căci a apărut lista Monitoarelor Oficiale. Era perfect dacă am fi știut în ce număr a apărut legea cu noile impozite pe salarii, căci am fi mers la sigur, dar nu era cazul. Stiam, totuși, că un motor de căutare trebuia să existe pe undeva. Așa că am luat la rînd butoanele din meniul din partea stîngă a ecranului. Butonul „Căutare în arhivă" numai că nu striga la noi. OK, ne-am zis, hai să vedem.

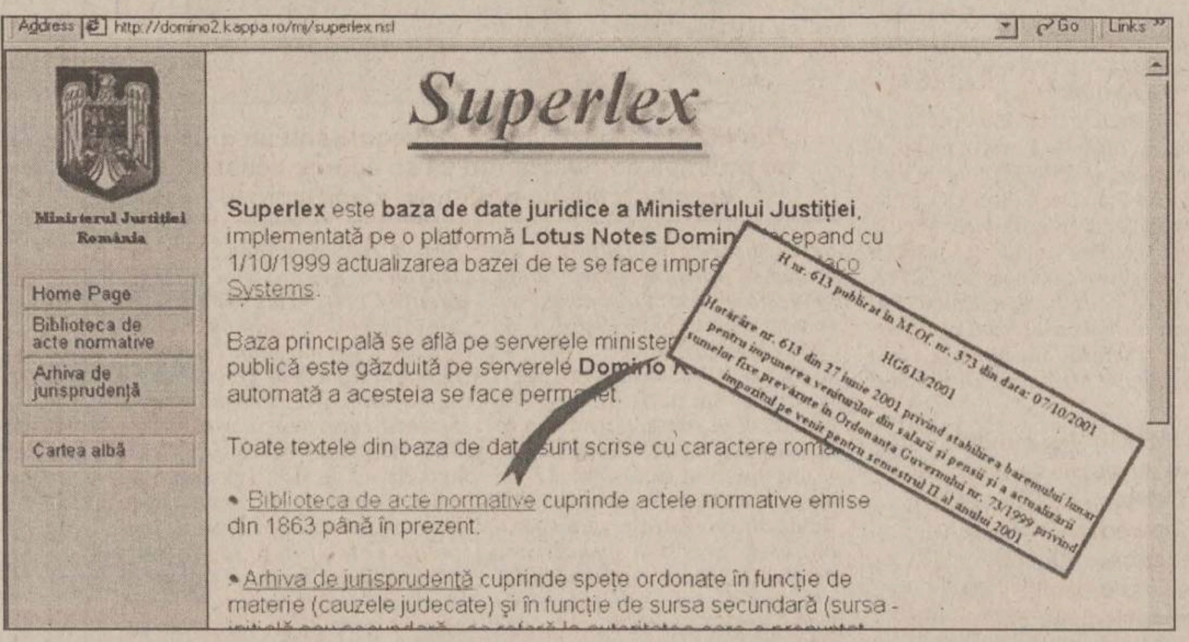
Address http://domino2.kappa.ro/mj/superlex.nsf
Go
Links
Superlex
Ministerul Justiției România
Home Page
Biblioteca de acte normative
Arhiva de jurisprudență
Cartea albă

Superlex este **baza de date juridice a Ministerului Justiției**, implementată pe o platformă **Lotus Notes Domin**[...]cepand cu 1/10/1999 actualizarea bazei de te se face impre[...] Systems.

Baza principală se află pe serverele minister[...] publică este găzduită pe serverele **Domino** [...] automată a acesteia se face perma[...]et.

Toate textele din baza de dat[...] sunt scrise cu caractere rom[...]

• Biblioteca de acte normative cuprinde actele normative emise din 1863 până în prezent.

• Arhiva de jurisprudență cuprinde spețe ordonate în funcție de materie (cauzele judecate) și în funcție de sursa secundară (sursa -

H nr. 613 publicat în M.Of. nr. 373 din data: 07/10/2001

HG613/2001

Hotărâre nr. 613 din 27 iunie 2001 privind stabilirea baremului lunar pentru impunerea veniturilor din salarii și pensii și a actualizării sumelor fixe prevăzute în Ordonanța Guvernului nr. 73/1999 privind impozitul pe venit pentru semestrul II al anului 2001

Dacă ați ajuns pe Superlex, cu puțină răbdare puteți extrage legile de care aveți nevoie

Cuvinte-cheie potrivite

Cît pe ce să strigăm Bingo!, văzînd cum apare „căutare în anul curent". Entuziasmul ne-a fost domolit de complexitatea formularului de căutare. Ni se cerea să completăm atîtea date încît ne-am îngrozit: numărul actului normativ, tipul acestuia, numărul Monitorului Oficial în care a apărut, emitentul actului și încă vreo cîteva, pe care nu le mai înșirăm aici. Am strîmbat din nas, gîndindu-ne că, dacă am fi știut tot ce se cerea acolo, atunci nu ne mai trebuia nici o căutare si mergeam direct la colecția Monitorului Oficial. Hm!

Studiind mai atent formularul, am observat două cîmpuri ce păreau mai interesante: „Titlul conține" și „Căutare după text". Am luat decizia să ne încercăm norocul, sperînd că motorul de căutare va fucționa și dacă vom completa doar unul din aceste cîmpuri.

Am început cu „Titlul conține", tastînd „impozite salarii". „Nici un document nu îndeplinește criteriile!", ne-a răspuns motorul de căutare. După un moment de stupoare, am apăsat pe back și am încercat cu „impozit salarii", însă am avut parte de acelasi rezultat. Cine stie cum or fi botezat ăștia legea asta, ne-am gîndit. Așa se face că am renunțat la căutarea după cuvintele din titlu și am trecut la căutarea după text. Am îndrăznit din nou cuvintele-cheie impozite și salarii, aflînd că „Nu a fost gasit nimic". Iar back, pentru o nouă căutare, dar cu impozit și salarii de data aceasta. Din nou nimic. Revenim la formularul care începe să ne enerveze și încercăm pur si simplu „salarii". Eh! Motorul de căutare ne anunță că au fost găsite 36 de documente!

Sîntem grăbiți să descoperim pe cel care ne interesează. Cel mai promitător pare a fi „HG613/2001 - Hotărîre nr. 613 din 27 iunie 2001 privind stabilirea baremului lunar pentru impunerea veniturilor din salarii și pensii și a actualizării sumelor fixe prevăzute în Ordonanța Guvernului nr. 73/1999 privind impozitul pe venit pentru semestrul II al anului 2001". Încercăm un click și ajungem la la grila de impozitare care ne interesa. Asta era! După încă un minut aveam socotelile făcute și știam exact cîți bani urma să ridicăm la lichidare. Total timp pierdut - aproape15 minute.

Deci se poate!

Exemplul de mai sus este edificator. Contează să ajungi acolo unde trebuie să cauți și să încerci pînă nimerești cuvintele-cheie potrivite. Logica este simplă și dă rezultate, chiar dacă informatiile de la care plecăm sînt puține și nu tocmai exacte.

În cazul nostru nu era o lege așa cum credeam, ci o hotărîre de guvern. De asemenea, din titlul ei lipsea cuvîntul impozit, dar am reușit cu cuvîntul salarii. Un contabil sau un jurist ar zîmbi, fiindu-i clar din capul locului ce trebuia căutat. Dar ne-am descurcat și fără să apelăm la serviciile lor.

După acest mic succes am căutat și alte legi. O colegă dorea să știe care sînt ultimele reglemetări cu privire concediul acordat pentru îngrijirea copilului. Nu a fost nici o problemă, le-am aflat. Cînd un prieten s-a hotărît să înceapă o mică afacere, i-am dat adresa Superlex, spunîndu-i că găsește acolo toate actele normative referitoare la înființarea unei societăți comerciale, la autorizații necesare etc.

Rezumînd, o conexiune internet este suficientă pentru a găsi o lege. Asta nu înseamnă că, gata, de acum putem renunța la avocați și juriști. Oricît de perfecționată ar fi o bază de date online, ea nu va ști niciodată să interpreteze o lege. În schimb, cu condiția să o interogăm corect, ea va fi este capabilă să ne-o ofere exact pe cea de care avem nevoie. Iar asta nu-i deloc puțin lucru. Încercați! **(Florin IORGA)**

Gura lumii slobodă pe forumuri

Traducătorii slabi sînt puși la zid pe internet

■ *printre avantajele de care se poate beneficia pe internet se numără și acela că te poți exprima liber*

Exprimați-vă liber pe forumuri

Forumurile au fost și rămîn foarte apreciate de către surferi. Chiar dacă nu toți cei care le vizitează participă la discutii, ele sînt vizitate măcar pentru a-i vedea pe alții cum dezbat o problemă sau alta. Faptul că forumurile s-au specializat nu a făcut decît să le sporească atractivitatea. Aceste noi comunități virtuale reunesc online oameni cu aceleași interese sau pasiuni și le oferă posibilitatea de a face schimburi de idei, indiferent de distantele care îi separă.

Utilitatea forumurilor profesionale, destinate programatorilor, juriștilor, medicilor etc. nu o mai pune nimeni la îndoială: se discută probleme de serviciu, se împărtăsesc experiențe și se află soluții la problemele întîmpinate.

Cît despre celelalte forumuri, care nu sînt frecventate „din interes de serviciu", au și ele farmecul lor: se discută politică, se ia la puricat o problemă de actualitate sau alta, sînt înjurate vedete ale momentului, uneori se mai înjură și participanții între ei, se schimbă ironii sau complimente etc.

Pe scurt, se trăieste. De la tastatura lui, sub identitatea reală ori din spatele unui pseudonim, fiecare e liber să spună orice.

Cum se face

Pentru cine vrea să participe la un forum, lucrurile sînt simple: trebuie să acceseze un forum. Prima recomandare pe care vi-o putem face este, desigur, forumul Monitorului: http://forum.monitorul.ro/cgi-bin/forum.pl (se putea altfel?). Sigur, există și altele, unul dintre cele mai populare fiind cel de la http://forum.click.ro/. Categoriile pe care le aveți aici la dispoziție sînt „Computere", „Evenimente", „General", „Haz de necaz", „Imigrări" etc. Intrati pe care vă tentează mai mult și vedeți ce este pe acolo. Puteți da o replică la unul dintre mesajele deja postate, intrînd astfel în vorbă. Aveti însă si optiunea de a introduce un mesaj nou, pentru a lansa o nouă discuție. Nu este obligatoriu să vi se răspundă imediat. Reveniți doua sau a treia zi, pentru a vedea cine ce a mai spus, pentru a mai da o replică sau pentru a mai turna niște gaz pe focul discuției.

„Tîmpeniile cronice ale traducătorilor tineri mă scot din minți"

Un exemplu de discutie care s-a încins pe forumul de la Click.ro a avut drept subiect traduceri deloc onorabile pentru autorii lor. Mesajul inițial, cu titlul „Traducatorii Imbecili", a fost lansat de o persoană care-și spunea Lucius Lingusticus. Dur Lucius, însă pe bună dreptate. A venit cu exemple elocvente, dar nu s-a oprit aici. A afirmat că „cei mai multi pe care îi știu și au făcut facultatea de Engleză și Franceză n'au nici accent, nici nu stiu aceste limbi". Surprinzător sau nu, nimeni nu a sărit sărit să ia apărarea absolvenților facultății mai sus amintite. După o replică - țineți-vă bine! - în latină, lucrurile au început să se miște. La solicitarea „transmite și traducerea pentru ciobanii care nu stiu latina (precum mandea)", onorabilul Sergius Magnanimus a răspuns prompt, oferind cu amabilitate traducerea înțeleptei sale relpici latine, dar nu în română, ci... în engleză! Ce a urmat mai departe se înțelege: noi exemple de traduceri neinspirate ale unor termeni sau expresii, îndemnuri de genul „tre să și gîndim , nu putem munci non stop", opinii precum „limba evoluează treptat, odată cu ea si traducerea", ajungîndu-se la întrebarea cînd se va realiza un dicționar explicativ al limbii române pe Internet.

Nu are rost să prezentăm mai multe detalii din această discuție, ea fiind un exemplu dintre multe altele. Ceea ce contează este ideea că forumurile sînt locuri ideale pentru a conversa online. Malițiozitățile si ironiile fac parte din joc - la fel ca și în viața „reală", de altfel - însă, dincolo de ele, rămîn comunicarea, schimbul de idei. **(Florin IORGA)**

Cinci site-uri WAP pe Connex

Cînd vine vorba despre un site, ne gîndim că, pentru a-l vedea, avem nevoie calculator conectat la internet. Totuși există site-uri pe care le putem vedea și fără calculator. Sînt site-urile care se bazează pe tehnologia WAP (Wireless Application Protocol) și care se accesează prin intermediul telefonului mobil. Singura condiție este ca acesta să aibă facilități WAP.

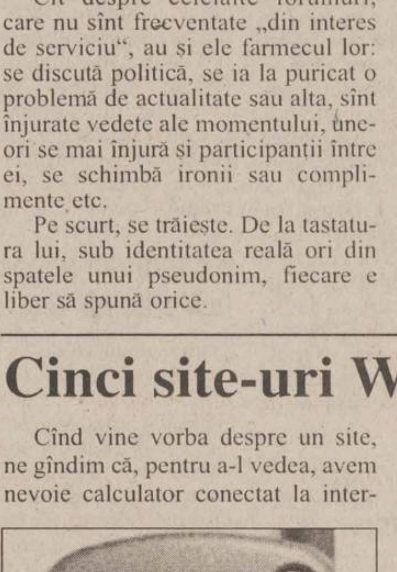

Cele mai recente site-uri WAP românești au fost lansate săptămîna trecută de către "Mirabilis Media și Mobifon". În comunicatul remis presei se precizează că cele cinci site-uri WAP lansate împreună sînt disponibile numai pentru abonații Connex, care dețin terminale cu capabilități WAP. Dar să vedem despre ce site-uri este vorba:

- **wap.masini.ro** (varianta WAP a sitului www.masini.ro) oferă informații despre prețuri, dealeri, anunțuri de vînzare second-hand, amplasare radar, benzinării etc.;
- **wap.net-info.ro** (varianta WAP a site-ului www.netinfo.ro) oferă stiri despre vedete (divertisment) si cea mai importantă știre a zilei;
- **wap.med-info.ro** (varianta WAP a site-ului www.med-info.ro) include date despre spitalele și farmaciile din țară, ordonate pe judete si orase;
- **wap.culinar.ro** (varianta WAP a site-ului www.culinar.ro) oferă , în varianta inițială, acces la peste o mie de retete culinare, împărțite în zece categorii;
- **wap.antrec.ro** (varianta WAP a site-ului www.antrec.ro): oferă informații despre pensiunile rurale din rețeaua Antrec și filialele Antrec din teritoriu.

Pentru cazul în care doriți să aflați mai mutle despre pașii necesari pentru accesarea site-urilor WAP, vă sugerăm să mergeți la *http://www.connex.ro/rom/services/vas/wap.html*

LEXICON

http: Hyper Text Transfer Protocol - protocol de transmisie a documentelor pe internet

html: HyperText Markup Language - limbaj de marcare a documentelor pe internet, care permite formatarea unui text, inserarea de legături active spre alte fisiere, inserarea de imagini etc. Este limbajul în care sînt scrise paginile de internet

link: Legatură - zonă (tip text sau imagine) dintr-o pagină de internet care conduce spre alte fisiere (pagini, imagini etc.)

newsletter: Buletin informativ transmis prin e-mail, de obicei gratuit. Prin intermediul acestuia, abonații sînt anunțați că un site a fost actualizat

URL: Universal Ressource Locator - sintaxa utilizată pe internet pentru a specifica localizarea fizica a unui fisier pe internet. Asimilat adesea cu adresa internet, în fond, URL-ul „traduce" o adresă internet în calea de accesare a unui fisier pe un anumit server

RECOMANDĂRI WWW

FOX KIDS
www.foxkids.ro

Va plac desenele animate?

■ *www.foxkids.ro*

Site-ul canalului Fox Kids (varianta românească) utilizează tehnologia flash pentru a prezenta vizitatorilor un continut variat și bogat, bazat în primul rînd pe utilizarea serialelor de desene animate propuse de postul TV: Spiderman, X-Men, Mica sirenă, Noua Familie Addams, Inspectorul Gadget, Power Rangers etc. Interfata foarte atractivă face ușor accesul spre diversele secțiuni. Vizitatorii pot afla toate informatiile despre postul Fox Kids, despre desenele animate propuse, precum și programul TV pentru întreaga săptămînă. Alături de aceste sectiuni obligatorii pentru un site al unui post TV, Fox Kids propune „glume și mesaje", „lectii și concursuri" (secțiune care a intrat și ea în vacanță, deocamdată), și opt jocuri online pentru care este nevoie de plugin-ul Flash 5. Mai mult, site-ul oferă puștilor care intră pe el posibilitatea să-și facă un cont e-mail gratuit, precum și o pagină personală pe site.

cinemagia
Home
Filmul saptamanii

Schimb de vieți. O dramă romantică despre doi străini, un director de publicitate și o mamă care se luptă să își crească singură Copii... [Detalii...]

Premierele cinematografice românești

■ *www.cinemagia.ro*

E sfîrșit de săptămînă, vrei să mergi la un film și nu știi la care? Conectează-te atunci la site-ul Cinemagia, unde poți afla atît premierele săptămînii în curs, cît și ce programul la zi al cinematografelor din întreaga tară. Alături de scurte prezentări ale filmelor de la cinema însotite de galerii foto, Cinemagia încearcă să fie un adevărat punct de interes pentru toți internautii români pasionați de actualitatea cinematografică. Puteți găsi aici ultimele știri legate de filmele de la Hollywood, ce premiere vor mai fi în curînd în România, ultimele noutăți din zona DVD-urilor și a casetelor video, precum și un top al săptămînii. Puteți intra și pe un forum, dar puteți participa și la concursurile săptămînale organizate de site si care au premii în casete video, tricouri, sacoșe sau bilete gratuite la filme.

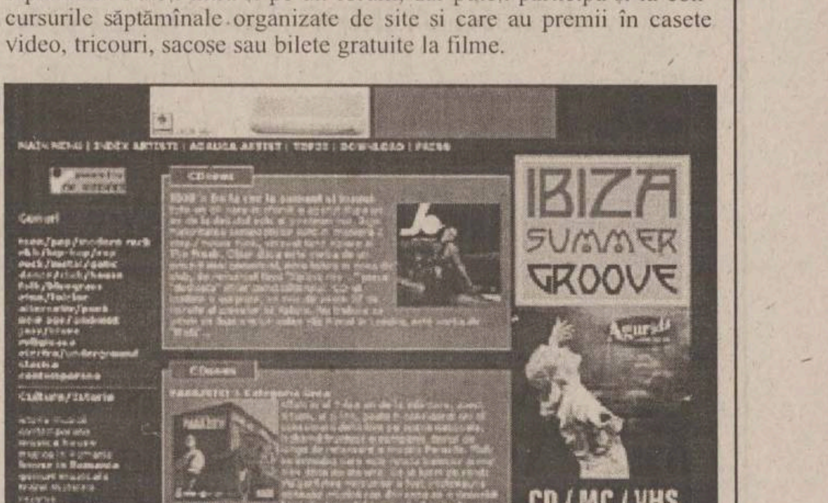

Muzica românească online

■ *http://www.music.ro*

Dacă vrem să vorbim despre muzică românească online atunci, pentru prima noastră întîlnire, cel mai nimerit mi se pare să vă recomandăm www.music.ro, site care ar trebui să fie punctul de plecare cel mai potrivit atunci cînd cauti date despre ceea ce se petrece în muzica românească. Link-uri spre case de discuri, formații, actualități și download-uri (piese în format mp3), cultură și istorie muzicală și „sfaturi pentru a deveni un star".

Pagină realizată de Florin Iorga și Dragoș Cojocaru (pagina.internet@monitorul.ro)

Recalcularea impozitului pe venit i-a adus unui ieșean o datorie de 50 milioane lei

La Iași, impozitul pe venitul global a început deja să se plătească înainte chiar de finalizarea perioadei de depunere a declarațiilor pe venit. Cei care știu că au de plătit sume mari în urma recalculării impozitului după depunerea declarațiilor pe venitul global sau nu vor să aștepte decizia de impunere, pot să înceapă să-și plătească o parte din impozit chiar de acum în conturile speciale deschise la Trezorerie și la Administrația Financiară. ***„Cei care au sume mari, au început deja să plătească cîte puțin în fiecare zi pentru a nu fi nevoiți să plătească mult odată“***, a spus ***Maria Țăran,*** purtătoarea de cuvînt a Direcției de Finanțe. Unii dintre ieșeni vor fi obligați să plătească statului la capitolul „impozit“, peste sumele care li s-au reținut pînă acum pe statele de plată, încă aproximativ 50 de milioane de lei. ***„La o privire sumară peste declarațiile de venit global, diferențele de impozit pe care trebuie să le mai plătească statului unii contribuabili se situează între minimum 20.000 de lei și maximum 50 de milioane de lei. Cei cu sume mari de plată sînt cei care au avut multe colaborări, de exemplu profesori universitari sau cenzori. În general, cei care au de plătit sume mari sînt intelectuali“***, a declarat Maria Țăran. Pînă ieri, își depuseseră declarațiile de venit în jur de 51% din cei 60.000 de cetățeni care aveau această obligație. De remarcat că față de 31 mai, dată care a fost inițial termenul limită de depunere a acestor declarații, numărul celor care s-au achitat de obligație nu a crescut prea mult. Atunci 25.000 de persoane, reprezentînd 40% din numărul total al celor care trebuiau să anunțe statul că obțin venituri din mai multe surse, trecuseră pe la Finanțe. Un calcul sumar arată că statul ar avea de primit de la ieșenii care au plătit un impozit mai mic în jur de 22 de miliarde de lei și ar avea de plătit celor care li s-au reținut impozite prea mari circa 8 miliarde de lei. **(Ana PRODAN)**

Maria Țăran: „Cu sume mari de plată sînt cei care au avut multe colaborări, de exemplu profesori universitari sau cenzori“

Din 2005, la pompe va exista doar benzină fără plumb

Pe piața românească va fi comercializată numai benzină fără plumb și motorină cu conținut scăzut de sulf, începînd cu 1 ianuarie 2005, potrivit unei hotărîri aprobate în ședința de joi a Guvernului. În plus, începînd cu data de 1 ianuarie 2007 vor fi introduse norme și mai stricte referitoare la parametrii tehnici ai carburanților. Această măsură este în conformitate cu directivele Uniunii Europene privind reducerea conținutului de plumb, sulf si benzen al combustibililor auto.

Ministerul Industriei și Resurselor, împreună cu Agenția de Standardizare din România vor asigura, pînă la intrarea în vigoare a hotărîrii, adoptarea standardelor privind limitele parametrilor din specificațiile tehnice ale carburanților. Nerespectarea prevederilor menționate este considerată contravenție dacă fapta nu a fost comisă în astfel de condiții, încît, potrivit legii penale, să fie considerată infracțiune și va fi sancționată în conformitate cu reglementările Legii mediului. Societatea Națională a Petrolului (SNP) Petrom comercializează, de la începutul lunii iulie, carburanți auto care respectă normele de poluare Euro 3. În afară de Petrom, doar compania austriacă OMV mai vinde pe piața românească astfel de carburanți, proveniți din import. Începînd cu data de 1 ianuarie 2002, în România vor fi importate numai autovehicule care respectă normele de poluare Euro 3.

Amenzi de o sută de ori mai mari pentru comercianții incorecți

■ pînă la o sută de milioane de lei pot ajunge amenzile pentru cei care pun în pericol viața, sănătatea sau securitatea consumatorilor ■ cei mai vizați sînt patronii de tonete care vînd produse alimentare ■

„Nu cumpărați nimic de mîncare de la tonetele stradale“, avertizează foarte serios inspectorii de la Oficiul pentru Protecția Consumatorilor. Controalele din ultima săptămînă, făcute în colaborare cu Direcția Sanitar-Veterinară și cu Direcția de Sănătate Publică, au demonstrat că tonetele stradale sînt cele mai periculoase pentru sănătatea ieșenilor, pentru că vînd diverse alimente care sînt ținute la temperaturi de peste 40 de grade Celsius. ***„La toate tonetele din CUG pînă în Podu Roș, eugeniile și napolitanele «curg»“***, spune Ioan Haraga, inspectorul-șef al OPC. Deși sînt în termenul de valabilitate, dulciurile pot provoca neplăceri consumatorilor pentru că sînt alterate din cauza căldurii. Inspectorii OPC nu pot decît să aplice o amendă de maximum un milion de lei și să dispună oprirea de la comercializare a produselor stricate, lucru care nu-i oprește însă pe comercianți ca, imediat ce controlorii pleacă, să scoată din nou la rafturi, ciocolate „curgătoare“. ***„Am avut mari probleme. Inspectorii care se întorc a doua zi în același loc pentru a verifica dacă interdicția este respectată, sînt așteptați cu țigani bătăuși și nimeni nu-i apără. Controalele repetate sînt un mare risc“***, spune Haraga. O parte din aceste nemulțumiri ale inspectorilor au fost rezolvate ieri, în ședința de guvern. Legislativul a majorat amenzile pentru cei care încalcă normele de protecție a consumatorilor. Noile amenzi sînt de pînă la o sută de ori mai mari decît cele de acum. Astfel, vor fi penalizate cu amenzi între 20 de milioane și 100 de milioane de lei, comercializarea produselor care pun în pericol viața, sănătatea sau securitatea consumatorilor și împiedicarea, sub orice formă, a organelor administrației publice însărcinate cu protecția consumatorilor de a-și exercita atribuțiile de serviciu. Vor fi date amenzi între 6 si 30 de milioane de lei pentru comercializarea produselor sau prestarea serviciilor fără elemente de identificare. **(Dana PAVEL)**

ȘTIRI ECONOMICE

Leul a pierdut 166 de puncte

Cursul de schimb leu/dolar a continuat să crească într-un ritm obișnuit pentru această săptămînă, pe o piața valutară mai agitată, atît cererea, cît și oferta din piață fiind destul de mare. Cotațiile afișate la deschidere au fost 29.450/29.455 lei/dolar, iar apariția în piață a mai multor bănci care vindeau valută a condus la scăderea cotațiilor pînă la 29.445/29.450 lei/dolar. Pînă la finalul ședinței, cererea de valută a crescut, iar majoritatea tranzacțiilor s-au încheiat pînă la un maxim de 29.455 lei/dolar. Banca națională nu a fost văzută în piață, spun dealerii băncilor comerciale, însă este posibil să fi intervenit prin unele bănci comerciale. Cursul oficial stabilit de BNR a fost de 29.451 lei pentru un dolar, cu 30 lei mai mult decît joi. În această săptămînă, moneda națională s-a depreciat cu 0,56% (166 de lei) comparativ cu dolarul, după ce, săptămîna trecută, ritmul a fost mai redus, creșterea cursului de schimb fiind de 0,24%. Pe piața monetară, ratele dobînzilor au înregistrat o creștere ușoară pe tot parcursul zilei. După ce dpozitele pe o zi au deschis ședința la o rată a dobînzii de 28-32%, au ajuns la sîrșitul ședinței la 34-39%. Pentru depozitele pe o săptămînă, rata dobînzii a crescut de la 29-33%, la 34-39%.

Peste trei milioane de locuri de muncă au fost create, anul trecut, în Uniunea Europeană

Economia Uniunii Europene a generat peste trei milioane de locuri de muncă în 2000, mai ales în sectorul IT, se arată într-un raport al Comisiei Europene, preluat de Reuters. De asemenea, raportul a relevat că rata de ocupare a populației din Europa rămîne cu mult sub cea din Statele Unite și Japonia. Numărul angajărilor din UE a crescut cu 1,8%, față de 1,6% în urmă cu un an, determinînd majorarea ratei de ocupare a populației la 63,3% în Uniunea Europeană. În SUA și Japonia, rata de ocupare a populației a depășit 72%, respectiv 68%. ***„Acest raport arată că piața europeană a muncii este capabilă de o schimbare structurală rapidă, către o economie mai dinamică, precum și că femeile sînt principalii creatori de locuri de muncă“***, a declarat ***Anna Diamantopoulou,*** comisarul european pentru muncă și relații sociale. Cu toate acestea, studiul a evidențiat că, în toate statele membre ale Uniunii Europene, rata de ocupare a femeilor rămîne inferioară celei a bărbaților. Sectorul IT a contribuit cu circa 60% din noile locuri de muncă.

Într-o lună, în Iași se cumpără peste 100 de autoturisme noi

■ județul nostru se află pe un loc bun la nivel național

Cele mai bune zone pentru vînzarea de autoturisme sînt Moldova și Ardealul, în aceste regiuni fiind comercializate în prima jumătate a anului, cele mai multe unități raportat la numărul de județe, precum și Bucureștiul, reiese din datele transmise de Asociația Producătorilor și Importatorilor de Autovehicule din România.

Dacia a vîndut cele mai multre dintre turisme în județul Argeș, la Pitești, în zona unde sînt produse aceste automobile - 1.061 unități, precum și la București - 1.000 de unități. Bucureștiul este, de altfel, centrul cu cele mai bune rezultate la vînzările de automobile, cu peste 25% din total. Dacia are cea mai largă răspîndire națională, ea fiind vîndută în toate județele țării, datorită popularității și dezvoltării rețelei de dealeri. De rețele de dealeri dezvoltate, care au realizat vînzări în mai mult de nouă regiuni, dispun și Skoda, Renault, Volkswagen, Peugeot, Ford, Fiat și Mercedes-Benz.

În șase luni, în Călărași au fost vîndute doar opt Dacii

Cele mai mari vînzări de autoturisme s-au înregistrat în Argeș, Brașov, Constanța, Prahova, Timiș, Cluj, Iași și Bacău, unde au fost înregistrate vînzări de peste 100 de unități/județ.

Județe mai slab reprezentate în domeniul precizat sînt Ialomița, Bistrița Năsăud, Dîmbovița Covasna, Sălaj, care au consemnat vînzări mai mici de 15 unități/județ. Cea mai mică vînzare de autoturisme a fost înregistrată în județul Călărași, unde au fost comercializate numai opt autoturisme Dacia.

Pe zone geografice, vînzările din Oltenia au fost de 252 de unități în cinci județe, în Muntenia s-au înregistrat 1.523 de unități în nouă județe (inclusiv județul Argeș - 1.126 de unități vîndute, dintre care 65 de unități exceptînd Dacia), în Ardeal și Transilvania, în 16 județe au fost comercializate 976 de autoturisme, în Moldova - 553 de unități în opt județe, și Dobrogea 226 de unități, dintre care 201 în județul Constanța și 25 unități în Tulcea.

Exceptînd Dobrogea, cea mai mare vînzare medie pe județ este înregistrată în Moldova cu aproximativ 69 de autoturisme, urmată de Ardeal și Transilvania, cu circa 60 de unități/județ. Oltenia și Muntenia au cele mai scăzute medii județene la vînzările de autoturisme, de circa 50 de unități/județ, cu excepția făcînd județului Argeș. ■

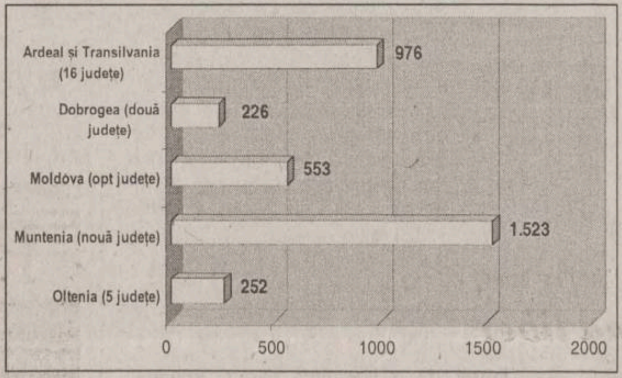

Vînzările de mașini noi din luna iunie

Renault rămîne cea mai vîndută mașină de import

Vînzările de autovehicule în luna iunie a acestui an au fost de 6.326 de automobile, din care 2.160 au fost autovehicule de import. Dintre producătorii interni, Dacia a comercializat, în luna menționată, 3.532 unități, Daewoo - 486 unități iar Aro - 48 unități. Cele mai vîndute autoturisme de import au fost Renault, care a înregistrat 604 unități comercializate, Skoda - 451 unități, Volkswagen - 322 și Peugeot - 136 de unități.

Vînzările de automobile pe piața românească au crescut, în primul semestru al anului, cu 13,3% față de aceeași perioadă a anului trecut, ajungînd la 42.606 autovehicule. Autoturismele de import au reprezentat 10.744 de unități, și împreună cu vehiculele comerciale au totalizat 32% din totalul de vehicule vîndute în România. ■

„Tehnoton“ are un profit de 3,6 miliarde lei în primul semestru

În numai șase luni de la privatizare, firma „Tehnoton“ a reușit să treacă de la pierderi la profit. În decembrie anul trecut, lună în care de altfel s-a privatizat, societatea înregistra o pierdere de 500 de milioane de lei, iar pe primele șase luni ale acestui an evidențele contabile arătau un profit de 3,6 miliarde de lei, la o cifră de afaceri de 37 de miliarde de lei. Numărul de salariați a crescut de la 496 la 610, iar productivitatea muncii a crescut de la 127 de milioane de lei pe salariat anul trecut, la aproape 205 milioane de lei anul acesta. „Tehnoton“ este profilată pe fabricarea aparaturii electrocasnice (în special aragaze și mașini de spălat), care reprezintă 75% din totalul producției realizate, restul de 25% fiind împărțite între produsele de electronică industrială, bobinaj și alte produse. Pe primele șase luni ale acestui an a fost realizată o producție de aproape 41 de miliarde de lei, mai mult cu 13 miliarde de lei față de aceeași perioadă a anului trecut. Pînă acum au fost investiți aici 15 miliarde de lei, urmînd ca în această lună să fie dată în funcțiune o modernă instalație de vopsire în cîmp electrostatic în valoare de 250.000 de dolari. Fostul producător de televizoare și aparate de radio a fost cumpărat în decembrie anul trecut de către firma „Omega Is Communication“ al cărui unic acționar este Maricel Popa. Pachetul de 55,49% din acțiunile „Tehnoton“ a fost achiziționat de pe piața secundară de capital RASDAQ contra sumei de 13 miliarde de lei. **(A. PRODAN)**

Maricel Popa, noul patron, a investit și în amenajarea clădirii

Firmele foarte mici ar putea fi impozitate cu 2% din cifra de afaceri

■ aceasta este varianta propusă de Ministerul de Finanțe pentru impozitul fix

Modificările aduse legislației la impozitul pe venit se vor aplica începînd 1 ianuarie 2002, pentru veniturile obținute în cursul anului 2001, a declarat ***Gheorghe Oană,*** secretar de stat în Ministerul Finanțelor. ***„Am prezentat Guvernului actul normativ mai devreme, pentru că avem nevoie de date pentru a realiza bugetul pe anul următor. Este, în primul rînd, o cerință a FMI și a Băncii Mondiale, în sensul că proiectul de buget pentru 2002 să fie întocmit pe baza legilor deja aprobate“***, a precizat Oană. Guvernul a aprobat joi modificarea și completarea Ordonanței nr.73/1999 privind impozitul pe venit. Principalele modificări vizate de Ordonanță sînt majorarea plafonului lunar reprezentînd venitul din pensii neimpozitabil de la 2.749.000 lei în prezent, la 5.000.000 lei, majorarea coeficientului de deduceri personale suplimentare la 0,5 pentru copii și alți membri ai familiei aflați în întreținerea contribuabilului, precum și excluderea din baza de impozitare anuală a veniturilor realizate din străinătate de persoanele fizice române cu domiciliul în România, urmare a activității desfășurate în străinătate.

„Ne-am înțeles cu FMI în privința sumei neimpozabile la pensionari de cinci milioane lei, însă nu am reușit să scădem cu două procente cotele marginale de impunere“, a mai spus Oană. Ministerul Finanțelor va mai prezenta săptămîna viitoare Executivului proiectele de lege privind impozitarea microîntreprinderilor, a consultantului fiscal, precum și o modificare referitoare la prioritățile de plată ale agenților economice.

„La microîntreprinderi impozitul va fi de 2% din cifra de afaceri, iar în privința priorităților de plată se va merge pe achitarea debitelor curente și apoi a datoriilor. În acest sens, avem discuții în aceste zile cu o echipă a Băncii Mondiale referitor la situația arieratelor din economie“, a precizat Oană.

Oficialul din Ministerul Finanțelor a menționat că Guvernul va lua în dezbatere în toamnă proiectele de lege privind TVA, accizele și impozitul pe profit, principala caracteristică a acestora fiind colectare tuturor actelor normative care reglementează aceste taxe într-un singur act cu putere de lege și armonizarea la legislația europeană. ■

CURSUL CASELOR DE SCHIMB

BĂNCI	Dolar SUA		Marcă germană	
	C	V	C	V
BRD (tel. 213050)	29.250	29.550	12.840	13.220
BCIT (tel.211740)	29.150	29.650	12.943	13.257
Banca Agricolă (tel. 215965)	29.310	29.500	12.900	13.200
Banca Transilvania (tel.215011)	29.050	29.430	12.300	13.200
AlphaBank (tel.212009)	29.250	29.600	12.986	13.261

asele de schimb valut	Dolar SUA		Marcă germană	
	C	V	C	V
Olimp (tel. 215524)	29.250	29.450	12.700	12.900
ACR (tel. 112345)	29.320	29.420	12.800	12.930
Nasty Exchange (094/527533)	29.280	29.550	12.720	13.000
Romania Exchange (tel.092/642274)	29.280	29.549	12.750	13.049

* Cursuri valabile în data de 20.07.2001

DOBÎNZI BANCARE

	La vedere	1 lună	3 luni	6 luni	9 luni	1 an	Suma minimă (lei)	Comision din suma restituită
	(procente)							
Persoane fizice								
B. AGRICOLĂ	7	32	33	34	34	35	500.000	0,35
ALPHA BANK ROMANIA SA	4	33	35	34	34	36	2.000.000	
ROBANK	5	32	33	34	34	35	1.000.000	
B. ION TIRIAC	4	29	30	32	32	32	500.000	0,00
B. ROMÂNEASCĂ	5	34	36	36	35	35	500.000	
B. ROMEXTERRA	8	33	34	35	36	37	500.000	0.2
B. TRANSILVANIA	7	34	35	36	37	37	300.000	
BANCA TURCO ROMANA	0	32	33	35		35	1.000.000	
B.DACIA FELIX	8	34	35	36	37	39	10.000.000	0.35
BCR	7	30	31	32	33	34	500.000	0.3
BANC POST	7	30	31	32	33	35	500.000	
BRD*	9	33	34	34,5	36	36,5	300.000	
CEC	9	36	37	35	35	37	100.000	
MINDBANK	7	30	32	33	34	35	5.000.000	0,1
FINANS BANK ROMANIA SA	3	32	33	33	34	35	1.000.000	
Persoane juridice								
B. AGRICOLĂ	7	32	33	34	34	35	10.000.000	0.35
ALPHA BANK ROMANIA SA	4	33	35	34	34	36	25.000.000	
B. ION TIRIAC	5	29	30	32	32	32	5.000.000	0.5
B. ROMÂNEASCĂ	5	34	36	36	35	35	15.000.000	
ROBANK	5	32	33	34	34	35	10.000.000	
B. ROMEXTERRA	8	33	34	35	36	37	10.000.000	0.2
B. TRANSILVANIA	7	34	35	36	37	37	25.000.000	
MINDBANK	7		34	36	38	40	50.000.000	0.5
BANCA TURCO ROMANA	0	32	33	35		35	25.000.000	
B.DACIA FELIX	9	35	35	31	30	30	10.000.000	0.35
BCR	7	30	31	32	33	34	25.000.000	0,35
BANC POST	7	31	32	33		33	500.000	
BRD	9	30	31	31,5	32	32,5	3.000.000	
CEC	9	35	36	37	37	36	1.000.000	
FINANS BANK ROMANIA SA	3	32	33	33	34	35	20.000.000	

*- cu plata dobînzii lunar

** - există și depozite cu dobîndă variabilă

Curs calculat de BNR, 20.07.2001

29.451 lei/dolar

13.181 lei/marca

25.780 lei/EURO

AGENDA BANCARĂ

BANCA ROMÂNĂ PENTRU DEZVOLTARE
GROUPE SOCIETE GENERALE

Cîștigați cu VISA cumpărături în valoare de 3.000 USD

Clienții care optează pentru un card Visa Electron sau Visa Classic în lei în perioada 02.05.2001-31.07.2001, participă la o tragere la sorți în luna august 2001, prin care B.R.D.-G.S.G. împreună cu Visa Internațional va oferi cu această ocazie următoarele

PREMII

- Premiul I în valoare de 3.000 USD
- Premiul II - 14 premii în valoare de 100 USD fiecare, care se vor acorda săptămînal în perioada 02.05.2001 - 31.07.2001 (14 săptămîni) prin tragere la sorți

COOPERATIVA DE CREDIT COVURLUI

oferă
credite cu giranți sau ipotecă
în 48 de ore de la semnarea contractului
pentru persoane fizice și juridice

NOU S-au micșorat dobînzile la credite

Str. Milcov nr. 10, bl. 1201, sc. D, parter, Tel. 032/276962

Telefoane si accesorii GSM

Telefoane începând cu 1$

Dialog FREE 9$

Alcatel OTE db

499.000 LEI*

*Fara TVA

cherry gsm
Str. Cuza Voda 8 (vis-a-vis de Posta veche)

RADIO IAȘI
1053 khz. - 285 m.l.u.
2 nov.1941 - 60 - 2 nov.2001
http://www.radioiasi.ro

emitem ⏩ 6.00 - 22.00 ⏪ emitem

La zi, cu informațiile din zona Moldovei,din țara și din lume

Știri ★ 6.00-8.00-9.00-11.00-12.00-15.00-17.00-18.00-21.00 ★ Știri

Radiojurnale ✲ 7.00-13.00-16.00-19.00 ✲ Radiojurnale

Evenimentele zilei ★ 19.20 - 20.00 ★ Evenimentele zilei

CU NOI, MAI INFORMAT - CU NOI, MAI PUTERNIC

Monitorul

Editoriale

POLITICĂ INTERNĂ

Hai la Prefectură

Guvernul Năstase se dovedește a fi unul de supraviețuire, de savurare a zilei de azi, fără grija celei de mîine, exact așa cum muncitorii de la Roman se mulțumesc să mai primească bani pentru cîteva luni, bucuroși să uite, un timp, că viitorul există

Miercuri, strînși în curtea Roman Brașov, 5000 de muncitori din schimbul întîi s-au gîndit cît s-au gîndit și au avut o idee: „Hai la Prefectură/Să le-o dăm în gură".

Motivele cuprind cam tot ce se poate imagina: neîndeplinirea de către guvern a promisiunilor de relansare a productiei de camioane, făcute în campania electorală; promovarea importurilor în detrimentul productiei interne și „sufocarea industriei românești"; cresterea șomajului și a coruptiei; cresterea preturilor; scăderea nivelului pensiilor; lipsa de perspective pentru tineri, care sînt astfel fortati să emigreze în masă. O revendicare legată de topirea calotei polare nu ar fi căzut neapărat ca nuca în perete.

Prefectul de Brasov a preferat să nu afle cam ce voiau muncitorii să facă la Prefectură, și a venit el în curtea uzinei, unde le-a vorbit, printre altele, despre vina sindicatelor de a se fi opus ani în șir restructurării întreprinderii, precum și despre necesitatea corelării salariilor cu productivitatea etc.

Lectia prefectului nu a avut prea mult succes, pentru că a doua zi, joi, muncitorii și-au spus că totuși ei au de rezolvat o treabă la Prefectură.

Fatalitatea a făcut ca în aceeași zi să se fi aflat în „vizită de lucru" la Roman SA președintele unei firme germane, potențial interesată în privatizarea firmei brașovene.

Coincidenta l-a iritat puternic pe premierul Năstase, căruia i s-a revelat în teleconferința cu prefectii că „nu tragem toți în aceeași directie și că nu avem aceeași intelegere despre intelepciune și inteligentă". Ca în pilda de deunăzi a prefectului către muncitori, și premierului i s-a părut „inadmisibil" ca, în condițiile în care uzina nu are comenzi, președintele unei firme germane să fie întîmpinat cu manifestări care să facă Roman „neatractivă" pentru investitori.

În aceeași teleconferință, Năstase a ordonat Ministerului de Interne să ancheteze pe muncitorii de la Otelul Roșu care au pus în practică amenintarea celor de la Brașov, numai că pe pielea patronului lor, Stefano Gavazzi, care a încasat o bătută zdravănă pentru neplata la timp a salariilor. „Pumnii în cap", după expresia lui Năstase, nu au venit oricum, ci în timp ce Gavazzi încerca să le propună angajatilor săi plata eșalonată a salariilor restante.

Aceste două episoade urmează altuia cel putin la fel de aiuritor, petrecut la Resita. Nu ne referim neapărat la procedurile juridice initiate de APAPS împotriva patronilor Combinatului Siderurgic, ci la sovietele de oameni ai muncii care s-au format pentru a păzi întreprinderea de patronii ei, care ar fi putut pătrunde în propriile birouri, de unde să sustragă secrete sau acte (!?), lucru pe care muncitorii, „producători, proprietari, beneficiari", doreau să îl împiedice cu orice preț.

Față de această nebunie care a înlocuit dintr-un foc atît autoritatea proprietarului cît și pe cea a statului, Guvernul a avut o reactie palidă și nu a întreprins nimic, legitimînd un nou tip de exercitiu al puterii în România.

Toate cele trei cazuri, la care se pot adăuga fără probleme destule altele, sînt crescute pe solul fertil al unei ambiguități profunde, de substantă, a PDSR și a Guvernului Năstase, uimirile ocazionale ale lui Adrian Năstase fiind de-a dreptul simpatice.

Aceasta pentru că, în timpul celor șapte luni de guvernare și credit popular maxim, Adrian Năstase și PDSR nu au reusit ei înșiși să arate că sînt dispuși să plătească același cost al reformei pe care îl cer sau ar trebui să îl ceară plătit de muncitorii de la Brașov sau Reșița.

Guvernul Năstase se dovedește a fi unul de supraviețuire, de savurare a zilei de azi, fără grija celei de mîine, exact asa cum muncitorii de la Roman se multumesc să mai primească bani pentru cîteva luni, bucurosi să uite, un timp, că viitorul există.

Este un guvern de compromis, exact asa cum oamenii de la Reșita se multumesc să facă un compromis cu viata lor pentru o sigurantă iluzorie pe termen scurt.

Pentru a avea calitatea de lider moral care să îi permită să ceară muncitorilor de la Reșița sau Brașov să își asume riscul de a-și pierde locul de muncă, Guvernul ar trebui să aibă capacitatea de a-și asuma riscul de a pierde din popularitate și privilegiile puterii.

În loc de toate acestea, Năstase cultivă filosofii la fel de contradictorii ca muncitorii care vor comenzi de la stat ca să muncească, nu să fure. Năstase vorbește de „agenda" sfătuitorilor străini în ale privatizării, de transformarea României în piață de desfacere sau colonie, de nevoia mistică de a cultiva capitalul autohton, în același timp cu nevoia de a continua privatizarea, eventual cu firme germane sau israeliene, care sînt invitate în România unde „colonizatorii", ba acuzati, ba poftiti, mai iau și pumni în cap.

Discursul dublu, care le spune muncitorilor ce vor să audă și investitorilor și străinătății ce vor să audă, este cadrul ideologic perfect pentru crearea unei situatii în care muncitorii se revoltă pentru că nu le-ai dat ce le-ai promis în timp ce un investitor german le vizitează uzina, așa cum s-a întîmplat ieri la Roman.

Dacă muncitorii protestatari ar fi stiut că orice s-ar întîmpla, dacă Roman nu se privatizează, ei vor merge în șomaj, iar dacă vor tulbura ordinea, ea va fi restabilită în conformitate cu legea, indiferent de pret, un astfel de episod ar fi fost evitat.

Ambiguitatea Guvernului se alimentează cu ambiguitatea situatiei lor, fiecare fiind multumit dacă mai cîștigă o lună de liniște și de relativă sigurantă, pe banii și pe riscul altora.

Sorin MOISĂ

POLIGON

Chelul și tichia sa

Dorin SPINEANU

Cînd domnului Răzvan Theodorescu au început să-i apară primele două cornițe negre pe cheliua sa roz și strălucitoare ca un parchet bine ceruit, am ridicat din umeri a mirare pentru că nu-i cunoșteam ministrului culturii pulsiuni de vechil pe o moșie greu de administrat.

Theodorescu a fost întotdeauna un obedient, ba, mai mult, un umil lingușitor al lui Ion Iliescu, părea inofensiv și urma pas cu pas dosul fudul al președintelui de astăzi al statului.

Bineînteles, a fost răsplătit pentru strădaniile sale si nimeni n-ar fi crezut că acest individ își va putea vreodată ridica în cap toată intelighentia românească pentru că, repet, Răzvan părea mai inofensiv ca o muscă sub un clopot de sticlă.

Cum, aici, la noi, functia schimbă caracterul, iată-l pe proaspătul moșier de Ruginoasa în postură neasteptată de a îndesa bile negre în contul guvernării... Năstase!

Se știe însă prea bine că domnului prim-ministru nu-i place această situatie și de aici i s-ar putea trage lui Theodorescu o belea din care să nu-l mai poată salva nici Iliescu.

Autoritar, Năstase înghite greu asemenea gălusti și bine face, pentru că nu-i de ici-colea să te vezi prins în menghina presei, a editorilor și a ***tuturor*** oamenilor de cultură.

Dar care au fost abuzurile lui Răzvan Theodorescu de fac și eu atîta caz?

Păi, mai multe!... Răzbat clar din scrisoarea lui Gabriel Liiceanu către premierul Adrian Năstase publicată în revista „22" și am să enumăr două asemenea abuzuri despre care am făcut vorbire mai sus: - Răzvan Theodorescu a eliminat din Comisia de acordare a subventiilor pentru carte pe reprezentantul ***Asociației Editorilor*** al cărei președinte este tocmai dl Liiceanu.

Fudul, Theodorescu, declară fără drept de apel: - ***Interdicția îmi aparține mie în totalitate.***

A, păi neicușorule, stai asa că te-am prins cu cioara vopsită, pentru că din comisia respectivă (de acordare a subventiilor pentru carte) face parte, în modul cu totul ilegal, dl academician Mihăilă, directorul ***Editurii Academiei,*** chestie care îmi întoarce stomacul pe dos, din motive lesne de înteles...

Un alt abuz al lui Răzvan Theodorescu este și brutala și intempestiva aruncare în stradă a lui Lucian Pintilie (un regizor pe care eu nu-l prea agreez, dar asta este altă poveste...) tot fără nici un fel de explicații, ca pe vremea lui Ceausescu, cînd micii tirani hotărau între două rîgîituri cine cu cine se mai roteste, cine mai pică din schemă și cine rămîne.

Și iarăși am să mă repet spunînd că zilele lui Theodorescu la șefia ministerului culturii sînt numărate, chiar dacă asta îi va provoca o criză de bilă lui Ion Iliescu.

Mă rog, pentru a multumi pe toată lumea (doar sîntem la Portile Orientului), n-ar fi exclus să-l vedem pe ministrul de acum al culturii ocupînd un post de ambasador, iar la Cultură să vină cineva agreat și de premier și de oamenii care înseamnă ceva în cultura natională.

O să spuneti că visez frumos, dar această mutare mi se pare cea mai logică cu putință pentru că această partidă este imposibil să se termine prin șah etern.

Da, n-am fost de multă vreme atît de optimist, ceea ce dovedește că rezervele mele de încredere în mintea de pe urmă a premierului Năstase rămîn intacte atîta vreme cît domnia sa vădește un pragmatism de invidiat.

Dacă va fi cineva sacrificat, acela va fi Răzvan Theodorescu. O să vedeti! ■

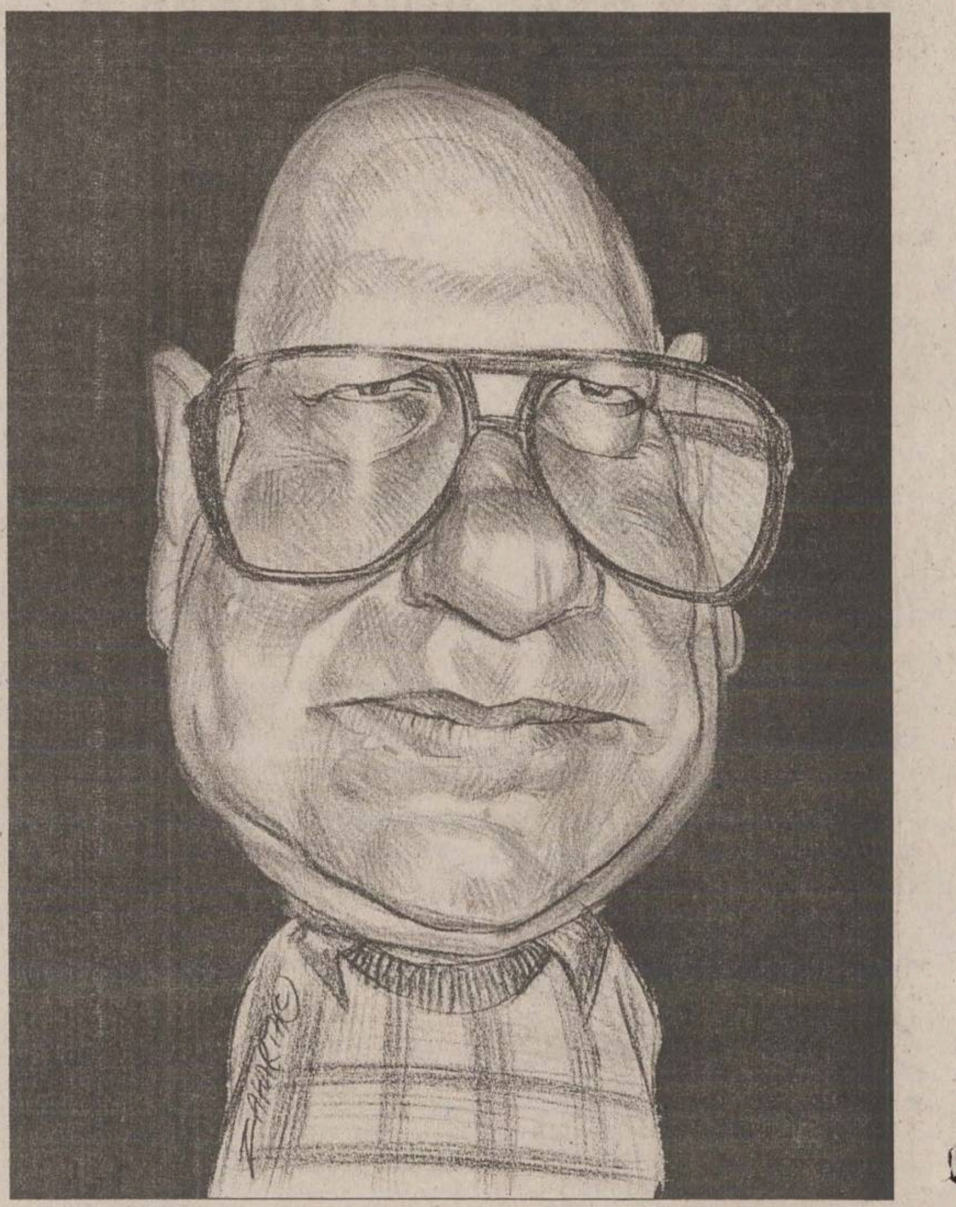

ORAȘUL DINTRE BLOCURI

Habanera

Ștefan CUMPĂNESCU

În conceptia urbanistică modernă, strada încetează a mai fi un element secundar, un simplu drum sau adeseori un coridor în spatele căruia se ascundea dezordinea, cu ateliere, magazine și locuințe construite la rînd, de ambele părți ale acestuia, în special în cartierele comerciale ale orașului.

Fiind elementele de bază ale compozitiei orașelor, magistralele, bulevardele sau străzile care deservesc ansamblurile de locuințe, vechile cartiere, reprezintă scheletul organizării unei localităti și solutionării lui arhitectural-urbanistice. În același timp, strada oferă un caleidoscop de imagini, îi este caracteristică o anumită ambiantă, un ritm de circulatie, tumultul urban, care poate să-i ofere un aspect monoton sau variat.

La Iași, bulevardul Ștefan cel Mare și Sfînt, Ulita Mare de odinioară, continuă să se legitimeze prin tradiția sa. Înscris cu secole în urmă în trama orașului, cunoscînd multe schimbări în fizionomia sa, rămîne un cadru urban deosebit cu valori arhitecturale păstrate din trecut, au spus specialiștii. Așa cum se prezintă acum îl consideră un fapt încheiat, deoarece interventiile de mică amploare ce se mai pot face nu sînt în măsură să-i mai modifice sensibil caracterul. Mă raliez acestei observatii, dar parcă tot mai bine ar fi fără experienta interventiilor, problema rămînînd în discuție.

Dacă din punct de vedere urbanistic lucrurile stau așa, actualul caleidoscop imagistic de care aminteam mai sus începe să ofere altceva cu care nu eram obișnuiti. Mai nou, probabil datorită impasului economic, apar pe bulevard cîte unu sau doi cîntăreti, urmași moderni ai trubadurilor de altădată, cîntînd melodii mai vechi sau noi cu instrumente sărace ca și cei ce le folosesc. În fata lor, pe asfaltul trotuarului, o cutie de carton adună mila trecătorilor materializată în valoare modestă, de obicei cele ce poartă chipul lui M. Eminescu și mai rar, mult mai rar, figura savantului, apostolului neamului, N. Iorga. Ierarhia valorică nu vine din veac ci posibil de la Banca Natională.

Mă apropii de un asemenea grup și întreb așa, într-o doară: „Manele știți să cîntati?", la care unul din ei înalt și slab, cu fața străvezie îmi răspunde cu privirea lăsată în jos: „Ne confunzi, domnule, dacă vreti să știti, putem cînta și o habaneră".

În zgomotul străzii întreținut continuu de goana mașinilor de lux, melodia cîntată în surdină nu este ascultată de nimeni. Perechi voioase trec indiferente pe lîngă spectacolul gratuit, unele tinere mai mult sau mai puțin îmbrăcate străduindu-se să calce întortochiat, aidoma unor manechine milaneze, prezentate și la televizor. ■

TABLETA PRIMARULUI

Pagini uitate

■ *fratelui meu Victor*

Constantin SIMIRAD

Pachete, pungi, saci de plastic, baloturi mai mari sau mai mici, praf, strănuturi. Mă uit în jur copleșit de cît treabă este de făcut și n-am nici un chef să-mi fac mai flexibilă burta. Mă asez comod pe un balot, oftez și privesc cu atenție cele adunate într-o viață de om, fără valoare pentru lume, dar pline de semnificații și amintiri pentru mine. Hîrtii îngălbenite de vremuri de mult uitate. Ce să fac cu ele? Scrisori, conspecte, cursuri, încercări. Ce rost au să se îngălbenească în continuare?

- Mă aplec cu greu și culeg de pe jos cîteva hîrtii cu gîndul să le arunc în punga cu „documente" sacrificate în lăzile de gunoi ale domnului Dorinel Zeciu. Una este să le muți dintr-o casă în alta la tinerețe și alta este s-o faci spre bătrînete. Adică atunci cînd te desparți greu de tot ce te leagă de trecut. Deci mă uit atent la hîrtiile culese ca să nu arunc vreuna pe care s-o caut apoi. Pe o foaie recunosc scrisul fratelui meu Victor, fie-i țărîna ușoară. Am fost mereu un admirator al său, i-am fost mereu discipol, mi-a ghidat copilăria, dar și mai tîrziu a fost sfătuitorul meu cel mai important.

Curios, despăturesc foaia și încep să-mi aduc aminte despre ce este vorba.

Prin anii '86 am scris un roman de sertar pentru familie. Era un exercițiu de a înota liber printr-o lume de personaje modelate destul de sumar după oamenii acelor timpuri. Evident că eram extrem de interesat de părerea unui spirit fin ca cel al fratelui meu Victor.

Curios a fost că azi i-am dat manuscrisul și a doua zi am primit critica fratelui meu. Vă las pe dumneavoastră să-i apreciați umorul nemaipomenit. Vă redau scrisoare ad-litteram.

„Prin anii 1956-1960 a fost o mare încăierare în Piața Unirii. Bilanțul: patru morți pe loc și șase răniți grav (dintre care doi au sucombat în spital). În plus cucuie, răni, fracturi. Ce se întîmplase? Două găști rivale s-au luat la bătaie. La tribunal, Zigmund, șeful găștii cîștigătoare, întrebat asupra motivului acestei crîncene încăierări a declarat convins:

- Dar ce? Ei sînt mai șmecheri?!

Subalternul său Ciolan (care pînă la urmă a fost condamnat la moarte prin împușcare) a înjunghiat mortal trei inși. Doi din gașca adversă și unul nevinovat, prezent întîmplător la locul faptei. Un tînăr de 17 ani neîmpliniți.

Întrebat de judecător ce l-a determinat să comită și această faptă abominabilă, a refuzat să răspundă. După insistențele avocatului angajat de părinții săi, a silabisit:

- Păi, cum să-ți zic? L-am bușit.

- Asta se știe, dar de ce? L-ai cunoscut?

- Nu.

- Atunci, de ce?

- ...??!

- L-ai confundat cu unul din gașca fraților Simiga?

- Nu, că-i cunosc pe tăți.

- Atunci de ce? Eu trebuie să sustin o cauză și am nevoie de un motiv oarecare la următorul termen.

- ... ??!

- Așa nu mă ajuți și nu am cum să te ajut nici eu.

- Dom' avocat, dar...

- Dar ce?

- Dar ce p... mamii lui?".

Scrisoarea se încheie aici și pe cealaltă față a foii este scrisă o poezie. Fiecare strofă se încheie cu vorbele lui Ciolan.

Toate strofele la un loc constituie „critica literară". Eu citez doar strofa următoare:

„Are fler și spirit fin
Busuioc de Bohotin
Scrie bine, vreau să spui,
Dar ce p... mamii lui?"

Împăturesc foaia și zîmbesc amar. Chiar așa, profesor de matematică, de ce adică... (puneți ultimul vers).

Mai tîrziu, un cunoscut, mai rechin decît rechinii, mi-a amintit de Ciolan.

- Dar bine, e pămîntul omului, de ce te lăcomești la munca lui?

- Hai, bre Costică, mi l-au dat și gata, este al meu!

- Dar la el nu te gîndești, este pămîntul omului...

- Ei... dar ce p... mamii lui? ■

MĂTRĂGUNA DULCE

Privind viața

Nicolae TURTUREANU

Stau în balconul vilei „Sonet" - cu deschidere spre „Bolta Rece", mă topesc de căldură și îi invidiez pe cei care consumă, vis-à-vis, „o bere cu caracter"... Cum sed asa, în cîmpul meu vizual intră, dinspre partea dreaptă, obturată de perete, un microfon, un microfon, da-da, purtat de o mînă, de un braț..., miscarea e foarte lentă, apare apoi o gură, care vorbește la acel microfon și... iată și fața, iată-l și pe vorbitor. Ce surpriză! Nimeni altul decît domnul profesor Constantin Ciopraga! În urma lui se desiră cablul microfonului, profesorul înaintează cu pași mici, vorbind unui interlocutor nevăzut. Imaginea e cel putin amuzantă, dacă nu contrariantă. Trec secunde bune pînă cînd ***în cadru*** intră și însoțitorii: o reporteriță și un operator de televiziune. Asta era, deci! Cei trei se opresc la umbra uriașului plop „al lui Codreanu", ce marchează intersectia străzii Eminescu cu strada Rece și, între fîșîitul mașinilor și curiozitatea (ignorată) a trecătorilor, profesorul își continuă monologul, încă vreo 20 de minute. N-aud ce spune, dar presupun că e vorba de Eminescu, de Creangă, de „Bolta Rece", probabil și de Codreanu.

Mai tîrziu, îl avem oaspete la Muzeu. Profesorul, „pus" ca de obicei la costum si cravată, e usor transpirat, agitat. „Cînd veneam la Codreanu, zice, imediat apărea cafeaua, ceaiul, dulceturile, un pahar de vin - după gust și dispoziție. Pe Jean Boutière, la Paris, l-am vizitat de două ori, dar nu ne-a servit cu nimic, nici nu ne-a întrebat dacă am dori ceva. Iar noi, la Iasi, îl omenisem cum se cuvine..." Asta-i diferenta, comentez, alertat de faptul că n-aveam măcar o cafea. „Nu-i nici o aluzie, zice profesorul, da-da, nu-mi doresc nimic acum..."

Casa-muzeu „M. Codreanu" îi este familiară ca, de altfel, orice lăcaș de cultură, orice stradă, orice relicvă amintind istoria sau legenda celor ce le-au înnobilat cu spiritul sau cu sufletul lor. De cînd îl știu (adică de exact 40 de ani, cînd deveneam student la Filologie), profesorul este cel mai avizat „ghid" cultural ieșean (într-o vreme, „la concurentă" cu George Lesnea și Aurel Leon). Generatii succesive de studenți filologi au peregrinat împreună cu profesorul prin Iașii de altădată, pe care domnia-sa știa să-i proiecteze într-o dimensiune seducător-culturală. Era, pentru noi și pentru atîția altii, o mare surpriză ca sobrul profesor, ce părea inabordabil, trăind doar în sferele înalte ale literaturii și oricum dincolo de orice lejeritate studiantină, să ne invite la o primblare prin Iași, descoperindu-ne o altă fată, nu doar a orasului, ci și a sa - luminoasă, destinsă, și colorînd excursul într-un alt limbaj, cu o altă gestică decît cele cu care ne obișnuise cînd „oficia" de la catedră. Iar pe atunci Casa Pogor, Casa Sadoveanu, Alecsandri, Topîrceanu sau Otilia Cazimir nu erau, ca acum, muzee, ci niste locuri uitate de lume, îngropate în bălării și-n nepăsarea autorităților.

„Avea Codreanu - zice profesorulm odihnind într-un fotoliu de epocă și nepărînd interesat de ambiantă - avea doi ursuleti de cîrpă, nu-i observ. Nu mai sînt?" „Ba sînt, domnule profesor, dar nu mai au... consistentă. I-am pus la hibernare, într-un dulap". Și-i scoatem la lumină. Animăluțele arată, într-adevăr, jalnic. Profesorul zîmbește dezarmant: „Ursuletii acestia au cam 120 de ani. Cu ei s-a jucat Codreanu în copilărie..."

Îndeobște, profesorul este un taciturn, poartă pe chip - cu o sintagmă de-a sa - o „mîhnire sadoveniană", el este una din acele figuri enigmatice ale Iașilor, despre care nu circulă „povești", anecdote, vorbe în doi peri. De aceea, cînd am primit recent o carte ***Caietele privitorului tăcut,*** care punctează fericit momentul aniversar, am mizat pe faptul că personajul se va explica, se va deconspira satisfăcător pentru toti curioșii. Partial, m-am înșelat. Și-n aceste memorii există o anume deghizare, o detașare de sieși („Mă întorc spre mine ca spre un «Altul»"): privirea, retrospectivă, cade mai ales pe altii. ***Panorame, Figuri, Tărîmuri*** - sînt decupate și scrutate parcă sub un resort blagian: „Eu nu strivesc corola de luminii a lumii/ Ci cu lumina mea/ Sporesc a lumii taină". Stim mai multe acum, după lectură, despre Pașcani și Fălticeni, despre Iași, Văratic sau... Paris, despre atîtea alte lecturi, persoane și personalităti cu care profesorul s-a intersectat, dar peste toate plutește o lumină parcă ireală, rămîne un halou enigmatic - ce nu este altceva decît marca unei scriituri evanescente. Elanurile sînt cenzurate de sfiala și retractibilitatea unui, aproape, anxios. Autodefinirile sînt sumarea, referintele autobiografice - minime și aceasta întrucît profesorul nu-și povesteste viata, nu face din ea un roman - ca alți memorialiști -, ci ne oferă un compendiu. Ca să-l afli, trebuie să-l cauți printre rînduri, dar mai ales în portretizările făcute altora: „Severm intransigentm supravegheat (...), în fond comprehensiv și cultivînd o perfectă echitate" - iată o definire a unui personaj de epocă, în care îl surprindem pe adevăratul Constantin Ciopraga.

Peste tot, criticul se întîlnește cu prozatorul (vocație primă, neluată în seamă decît tîrziu), fraza, ca și dinamica secvențelor este suplă, mereu acrosantă. Paginile despre experienta de lagăr sînt antologice. ■

VIAȚA CETĂȚII

Două aniversări, azi „uitate“, cenzurate sau mistificate

Luna aceasta se împlinesc 60 de ani de cînd, în campania militară din Răsărit începută la 22 iunie 1941, întru dezrobirea teritoriilor cotropite de bolșevici, puternic sprijinită de grosul populației românești, **grupul de arme general Antonescu elibera** - uneori cu serioase pierderi - Cernăuții (pe 4 iulie), Hotinul (pe 6), Bălții (pe 8), Soroca (pe 13), Orheiul (pe 15), Chișinăul (pe 16), Tighina și Ismailul (pe 21), Bolgradul (pe 23), Cetatea Albă (pe 26). Astfel se reîntorceau (din nefericire, vremelnic!) la trupul însîngerat al țării provinciile din Est și Nord ce ne fuseseră răpite tîlhărește în vara lui 1940, printr-o odioasă înțelegere între mai-marii timpului, cei care, atunci, ca și acum, cred că pot să hotărască, după propriile interese și bunul lor plac, destinul popoarelor. Stăm astăzi cu fruntea sus, în fata acelor nemuritoare fapte, a acelora care amenință și a lui Dumnezeu, ce ne judecă, ne pedepsește, drept și la timp, pe toți. **Mai importantă decît izbînda finală a fost lupta justă!**

Sîntem actualmente întrebați: Ce-am căutat la Stalingrad, în Odessa, în Crimeea? (Putem răspunde la învinuire chiar cu faptele învinuiților.) Ștefan cel Mare și Sfînt a ajuns în Puctia. Mihai Viteazul a despicat Carpații și a căzut în Cîmpia Turzii. Regele Carol I a trecut de două ori Dunărea, pentru a smulge independența noastră și a întări dreptul românilor între Dunăre și Mare. Ferdinand I a aruncat punți peste Tisa, a împins forțele sale peste Budapesta și a pus străjile lui la cealaltă margine, a vecinului de la Vest. Armata română ce-a căutat în 1944-1945 pînă la Debrețin și în Munții Tatra, adică mult dincolo de granița de Apus a țării? Un război început trebuie dus pînă la capăt, în general. Nu poți să te oprești la jumătatea drumului, fără nici o asigurare din partea altor puteri că vei fi ajutat în caz că ești iarăși atacat. De retras din luptă, cînd comunismul și imperialismul societic nu erau învinse? Nu românii au greșit atunci, ci cei care-au ajutat comunismul să pătrundă pînă în inima Europei și să se instaureze în spatele „cortinei de fier“ regimul de opresiune și teroare al secerei și ciocanului. Și, mă rog, de ce se trece sub vinovată/complice tăcere că, bunăoară, nu România a declarat război Angliei (care n-a cunoscut de secole tragedia și umilințele ocupației străine și a dus doar răaboaie de cucerire), ci Anglia României, în vara lui 1941, pentru a sprijini Uniunea Sovietică a măcelarului roșu din Kremlin și bolșevismul? Cît privește atitudinea SUA, din respect fată de memoria ostașilor și civililor căzuți în Răsărit și nevinovați, în spatele frontului, preferăm, aici, s-o lăsăm deocamdată baltă... Deși turiștii (oficialii) americani în Români nu presară pe-ale lor morminte flori!

Vara anului 1951. Țara în fierbere trecea prin momente unice în istoria ei contemporană: **apogeul rezistenței armate anticomuniste, în plin holocaust roșu.** Oamenii își pierduseră răbdarea, ca și tiranii măsura. Iar cînd armele pașnice de apărare a ființei naționale - indiferența, refuzul, detașarea, boicotul, umorul - deveniră ineficace, numeroși români luară drumul munților și al pădurilor. Venise vremea armelor pentru țara în care pămîntul și sufletul fuseseră puse la grele încercări de către ocupant. Iar majoritatea conaționalilor rămași pe la vetrelor lor se uitau spre munți ca înspre marele semn (simbol) de izbăvire și slobozenie.

„Cel ce știe să moară nu va fi rob niciodată“. Maxima filosofului Seneca învelește blajin istoria de-acum cinci decenii a acestui neam creștin. Așa cum înaintașii întru onoare au stat odinioară neclintiți în apărarea bisericii lui Hristos, a „moșiei“ străbune, a Neamului, în aceeași măsură s-au înălțat (după 23 august 1944) pe creste **haiducii veacului XX**: Ovidiu Găină și frații Ronnet în Bucovina, „Sumanele Negre“ în Maramureș, Spiru Blănaru și Zaharia Marineasa în Semenic și Apuseni, legendarul maior Arsenescu, frații Arnăuțoiu în Muscel, Ion Gavrilă (niciodată capturat de Securitate!) - șoimul Făgărașului, frații Frangulea cu Nicolae Ciolacu în Dobrogea, grupul I. Paragină-Gheorghiță Bălan - cpt., Oct. Voinea - pr. Ștefan Marcu, în Țara Vrancei. Ajutați permanent de oameni vertebrați ai locului; trădați (denunțați) adesea de ticăloși și susținuți, moralicește (plus material), de echipe de parașutiști trimise pe calea aerului din Occident. De asemenea, de combativele emisiuni ale postului de radio clandestin „România viitoare“ („Vocea rezistenței naționale“), care-și schimba cu intermitență frecvența și orarul, pentru a nu fi localizat de detectoarele securității și a scăpa de bruiaj...

O luptă ce-a făcut ca românii să nu fie acoperiți de rușinea lașității!

Valeriu NEȘTIAN

VOCILE IAȘULUI

O măsură pripită?

Fostul director de la TEPRO, Victor Bălan și cehul Franmtisek Priplata, acuzați de implicare în asasinarea liderului sindical Virgil Săhleanu, au fost eliberați din închisoare. În urma recursului formulat de cei doi împotriva prelungirii mandatului de arestare, Curtea de Apel Oradea a considerat că aceștia pot fi judecați în stare de libertate. Cum comentați această decizie?

■ **Adrian Pleșca, 52 ani, antreprenor:** „Am rămas surprins de eliberarea din pușcărie a cehului Franmtisek Priplata și a fostului director de la TEPRO, acuzați de asasinarea fostului lider sindical Virgil Săhleanu. Nu cunosc cum s-a ajuns la o asemenea soluție judiciară și mă întreb cum s-ar putea interpreta asertiunea «justiția începe să facă lumină în cazul...», dar consider că judecarea celor doi în stare de libertate nu e soluția cea mai bună. Avem experiența unor cauze asemănătoare. Dacă cehul dispare peste graniță? Oricum, pînă la verdictul final, după o judecată dreaptă și nepărtinitoare, normal ar fi fost ca acuzații să fie judecați în stare de arest. Spun asta pentru că viața lui Virgil Săhleanu nu trebuie uitată și nici eforturile pe care le-a depus, pentru că viața societății TEPRO nu trebuie să se stingă. Deocamdată, consider că măsura este pripită și se impune revizuirea din punct de vedere juridic a cazului“.

■ **Mariana Rusu, 36 ani, biolog:** „Cei ce au luat această decizie au luat cumva în calcul consecințele unei astfel de hotărîri? Faptul că este implicată în caz o persoană din afara țării (știrea a fost mediatizată intens la momentul arestării de presă și transmisă pe numeroase canale de televiziune naționale și internaționale), soluția dată nu discreditează un popor întreg? Nu sîntem priviți (a cîta oară?) drept «stupid people»? Nu mă mai miră nimic. Dacă America e țara tuturor posibilităților, România e țara tuturor imposibilităților“.

■ **Virginia Gaspar, 32 ani, confecționeră:** „Eliberarea celor doi nu e normală dar cum, bine știm, justiția e oarbă. Cu bani se poate orice. Noi, oamenii de rînd, nu găsim dreptate nicăieri, poate doar să ți-o faci singur și atunci devii vinovat. Credeți că soția lui Săhleanu de ce n-a declarat nimic? De frică. Poate fi agresată sau, mai rău, ori femeia are copii, cred că ea trăiește un coșmar. Ar trebui ca oamenii pentru care Virgil Săhleanu a murit să facă ceva. Nu știu, nu pot sămi dau seama, nu mai e putere în oameni. Sînt mai mulți cei care au bani iar cei fără bani îndură. Am ajuns în situația de a fi oameni bogați și oameni săraci și, de cînd e lumea, dreptatea e de partea celor bogați“.

■ **Traian Moisuc, 54 ani, tehnician veterinar:** „Faptul că s-a dispus judecarea lor în libertate este un semn că la noi democrația funcționează, dar poate însemna și altceva - mă abțin să comentez. Oricum, am convingerea că justiția va face lumină în acest caz“.

■ **Grigore Abuhnoaie, 47 ani, director de firmă:** „Pe domnul Săhleanu l-am cunoscut pe sălile tribunalului; era un coleg de suferință ca și mine, ne apăram singuri, fără avocați. Am avut peste două sute de dosare iar el avea de ordinul zecilor. I-am spus atunci că nu mi-aș dori să fiu în locul lui. Nu am prea mare încredere în justiție, pentru că are și uscături. Eliminarea acestor uscături ar îmbunătăți procesul de justiție. Personal am mare încredere în doamna ministru Rodica Stănoiu“.

■ **Bebe Ciubotaru, 48 ani, inginer:** „Nu mă surprinde știrea că instanța care-i judecă pe cei considerați vinovați de asasinarea liderului sindical Virgil Săhleanu a decis scoaterea din arest a fostului director Bălan și a omului de afaceri ceh Franmtisek Priplata și judecarea lor în stare de libertate. Actul de acuzare întocmit în cazul celor doi se pare că prezintă probe și argumente subțirele, mai mult de circumstanță. În atmosfera de agresivitate și violență ce a domnit în activitatea de producție a societății comerciale TEPRO în 1999, este posibil să fi încolțit în mintea unora dorințe de răzbunare primitivă care s-a soldat cu săvîrșirea acelui mîrșav asasinat. Prea multă intoleranță, analizarea sumară a unor activități de producție, un management defectuos și analiza tehnico-economice superficiale și nefundamentate au alimentat starea conflictuală din uzină și au favorizat cea mai simplistă rezolvare: uciderea unui om nevinovat. Sînt convins că problema vinovățiilor și stabilirea capetelor de acuzare sînt atribuții ale justiției și cred că, pînă la urmă, se va face lumină în acest caz dureros“.

A consemnat
Rodica BÂRZU

DIN TELEFOANELE ȘI AUDIENȚELE ZILEI

Scuze de la RAJAC

■ **Antoaneta Macovei, Splai Bahlui nr. 20 A:** „De pe data de 15 iulie seara s-a oprit apa rece. Am dat telefon la RAJAC și, după ce a curs 24 ore apa, sute de metri cubi de apă, dispecerul îmi spune «N-avem echipă de intervenție mîine, asta e!». Era deci o avarie. Pe 16 iulie, la ora 8 mi s-a răspuns la fel, am sunat mai tîrziu, la orele 14, același răspuns. Azi dimineață (n.r. - 17 iulie) au venit și au bătut două cepuri la conducta avariată, au acoperit, ca mîța, și au plecat“.

Inginerul Tudor Tudose, purtătorul de cuvînt al RAJAC, persoana căruia i-am adus la cunoștință cele întîmplate, ne-a declarat: „Sesizarea doamnei Macovei a fost recepționată de către dispecerul RAJAC și a fost soluționată în data de 17 iulie. Din discuția pe care am avut-o cu dispecerii nu rezultă că s-ar fi exprimat într-un mod nepoliticos fată de doamna Macovei dar, dacă dumneaei consideră că atitudinea angajatului nostru a fost necorespunzătoare, ne cerem scuze și vom avea grijă să nu se mai întîmple astfel de incidente“.

Steagul nimănui

■ **Ion Mițînă - Iași:** „Steagul de pe clădirea Casei Sindicatelor al cui este? Alb, galben și albastru. E vreo manifestare de care noi nu știm nimic sau pur și simplu trebuie schimbat tricolorul care e decolorat?“

Lămuriri în acest sens vă oferă doamna directoare a Casei Sindicatelor, Geta Töröh: „Mulțumesc domnului Mițînă pentru spiritul de observație și apreciez grija dumnealui pentru instituția noastră, asigurîndu-l că tot ce ține de estetica acestui edificiu este, în permanentă, în atenția noastră. Drept dovadă, în prezent, se lucrează la refacerea fațadei urmînd ca într-o zi, două, să înlocuim vechiul steag deteriorat de soare, vînt și ploi cu unul nou. Îl asigur pe cititorul dumneavoastră că ne preocupă acest aspect și-l invităm să participe la acțiunile care vor începe în toamnă“.

„Mastodonții“ transportului în comun

■ **Mihai Turcu, bd Alexandru cel Bun 6 - Iași:** „S-au iscat multe discuții în legătură cu licitația pentru traseele de maxi-taxi. Eu am fost în Copou și, pe bulevardul Carol, autobuzele RATC urcau unele după altele, scoțînd un fum gros și abundent, de parcă ar fi luat foc. Păi, de ce trebuie să înghit cu noxele de la vechiturile RATC-ului, cînd văd autobuzele maxi-taxi ce curate sînt, silențioase, se deplasează cu ușurință și nici nu încurcă circulația, asa cum fac «mastodonții» de la RATC. Toate semnalele din presă și televiziune, sondajele, tot nu-i lămuresc pe cei care decid soarta transportului în comun la Iași, că RATC ne face mai mult rău decît bine?“

Gunoi ars în curtea bisericii

■ **Constantin Teodorescu, str. C. Negri:** „De o bucată de vreme, în curtea bisricii Bărboi cineva dă foc la gunoaiele din container producîndu-se un fum greu de suportat de locatarii blocurilor din apropiere, fum care se împrăștie în toată zona. Publicați, vă rog, aceste rînduri, poate cei vizați vor înțelege că nu e corect cum se procedează, mai ales acum, pe căldurile astea“.

Rodica BÂRZU
Aurel OANCEA

INTEGRAMA ZILEI

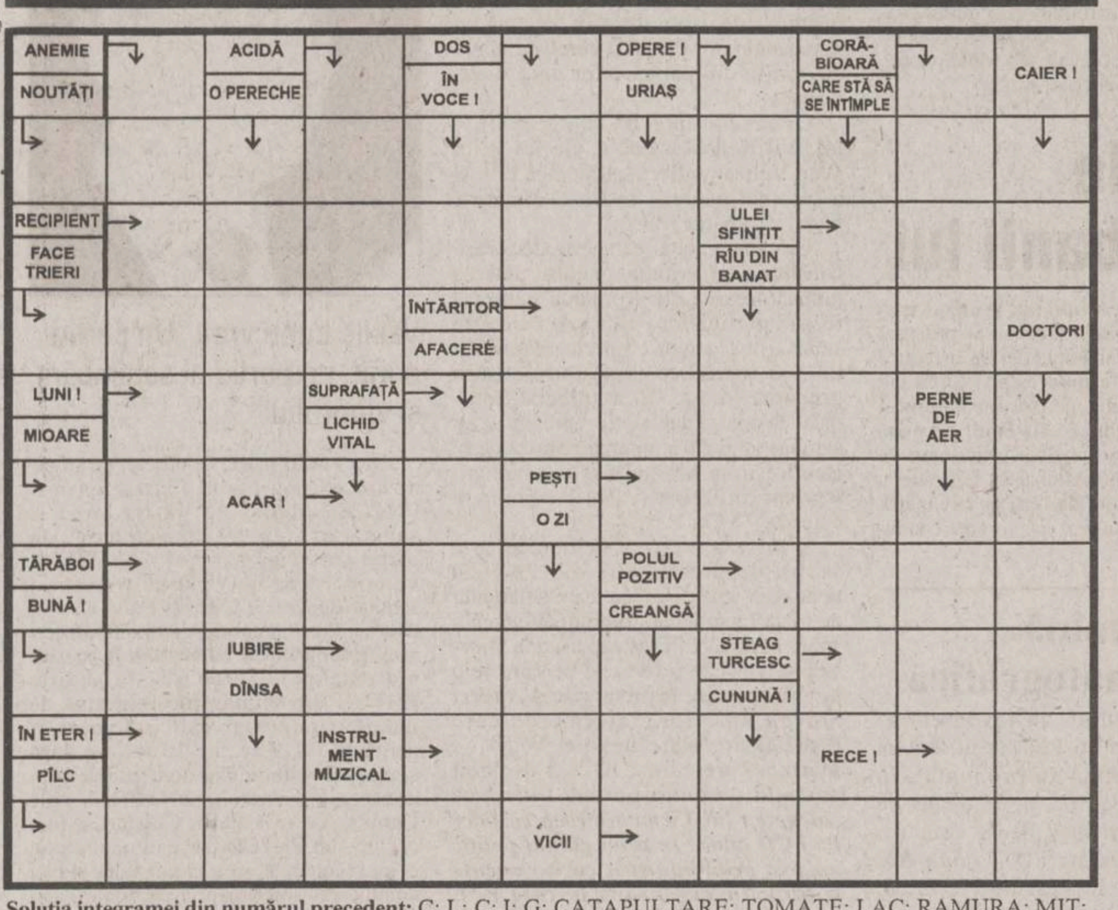

Soluția integramei din numărul precedent: C; L; C; I; G; CATAPULTARE; TOMATE; LAC; RAMURA; MIT; SURA; STOIC; STRIGAT; RAI; RI; IVAR; TU; UO; INAPTA; R; FANARI; POD; CAIS; INDATA

PROGRAMUL CINEMATOGRAFELOR

■ **„VICTORIA“**, 20 - 26 iulie 2001, ***orele: 11.00; 15.00; 17.00; 19.00 - „O noapte la McCool's“*** - premieră. (Comedie, S.U.A., 2000) Regia Harald Zwart. Cu: Liv Tyler, Matt Dillon, Michael Douglas, Paul Reieer. **Tarif**: 25.000 lei (la primul spectacol, de la ora 11 - 20.000 lei).

- 20 - 26 iulie 2001, ***orele: 21.00,*** în Ciclul „Mari actori“ - ***„Indestructibilul“.*** (Thriller psihologic, S.U.A., 2000) Regia M. Night Shyamalan. Cu: Bruce Willis, Samuel L. Jackson, Robin Wright Penn. **Tarif**: 25.000 lei.

■ **„REPUBLICA“**, 20 - 26 iulie 2001, ***orele 10.00; 14.00; 16.00 - „Rîuri de purpură“*** - premieră. (Thriller psihologic, Franța, 2000) Regia Mathieu Kassovitz. Cu: Jean Reno, Vincent Cassel, Nadia Fares, Jean-Pierre Cassel. **Tarif**: 25.000 lei (la primul spectacol, de la ora 10 - tarif 20.000 lei).

- 20 - 26 iulie 2001, ***orele: 18.00; 20.00*** - Cine-Top: ***„Miss agent secret“.*** (Comedie, SUA, 2000) Regia Donald Petrie. Cu: Sandra Bullock, Benjamin Bratt, Michael Caine. **Tarife**: 25.000 lei.

■ **„DACIA“**, vineri, sîmbătă și duminică, 20 - 22 iulie, ***orele: 14.00; 17.00 - „Gladiatorul“.*** (SUA, 2000) Regia Ridley Scott. Cu Russell Crowe. Film distins cu 5 premii Oscar 2001. **Tarif**: 15.000 lei.

-Sîmbătă și duminică, 21 - 22 iulie 2001, ***orele 11.00 - „Furnicutze“.*** (Comedie de animație, SUA, 1998) Cu vocile actorilor: Woody Allen, Sharon Stone, Sylvester Stallone, Gene Hackman. **Tarif**: 8.000 lei.

■ **CASA DE CULTURĂ A STUDENȚILOR - SALA AZUR**

Vineri, sîmbătă și duminică, 20 - 22 iulie 2001, ***orele 18.00,*** nominalizări Oscar - ***„Billy Elliot“.*** (Dramă, Anglia, 2000) Regia Stephen Daldry. Cu: Jamie Bell, Julie Walters, Gary Lewis. **Tarif**: 12.000 lei

-20 - 22 iulie 2001, ***orele 20.00,*** nominalizări Oscar - ***„Marea hoinăreală“.*** (Comedie, SUA, 2000) Regia Joel Coen. Cu: George Clooney, Holly Hunter, John Goodman. **Tarif**: 12.000 lei

---

HOROSCOP

Berbec
21 mart. - 20 apr

Insistentele dvs. ar putea incomoda; fiți atent să nu săriți peste cal. Aveți de dat o probă delicată și este destulă lume care ar vrea să vă vadă pierzînd.

Taur
21 apr. - 20 mai

Căutați o soluție care să convină la toată lumea, iar dvs. să vă luați partea leului. E greu de imaginat așa ceva, căci fiecare vrea să obțină el cît mai mult.

Gemeni
21 mai - 21 iun

Entuziasmul v-a mai scăzut, deși ați pornit la drum cu multă bună credință. Primele obstacole v-au făcut să pierdeți din viteză și asta vă demobilizează.

Rac
22 iun - 22 iul

Prima pornire ar fi să lăsați totul baltă și să vă căutați un colț cît mai liniștit. E ușor să renunțați după ce i-ați făcut și pe alții să vă urmeze, cu toate riscurile.

Leu
23 iul -22 aug

Cereți prea mult unor persoane care nu s-au obișnuit să se dea peste cap pentru a face ceva. Nu trebuie nici să scăpați situația cu totul din mînă: adversarii stau la pîndă.

Fecioara
23 aug - 22 sept

Vă irită simplitatea cu care alții reușesc să rezolve probleme care pe dvs. vă marchează. Consumul nervos este prea mare ca să vă convină să mai continuați.

Balanța
23 sept - 22 oct

Naivitatea vă poate costa; acordați o încredere nelimitată unei persoane care nu a dovedit că o merită. Nu e obligatoriu să vă fi înșelat cu totul, dar nu vă avîntați.

Scorpion
23 oct - 21 nov

Scopul dvs. nu poate fi atins dacă încercați să vă ridicați toată lumea în cap. O minimă cooperare trebuie să existe, dacă vreți să obțineți ce v-ați propus.

Săgetător
22 nov - 21 dec

Vreți să trageți o linie și să faceți socoteala, chiar dacă înțelegerea spune altfel. Va fi greu să cădeți de acord, în condițiile în care celălalt s-a ținut de cuvînt.

Capricorn
22 dec - 19 ian

Sînteți susținut pe față de o persoană care are o mare influență asupra superiorilor dvs. Liniștea care vi se asigură vă permite să vă ocupați de lucrurile cu adevărat importante.

Vărsător
20 ian - 18 feb

Sînteți în stare să sacrificați pe cineva apropiat dacă se pune problema ascensiunii profesionale. Nu sînteți singurul, dar nici dvs. nu sînteți de admirat.

Pești
19 feb - 20 mar

Vi se pare că lumea se agită inutil, în loc să trăiască liniștit fiecare bucurie. Pesimismul nu vă oprește să întrețineți relații amiabile cu lumea care vă interesează.

dialog Distribuitor Autorizat
4$*
Dialog Inedit
Telefoane
si accesorii GSM
Alcatel OTE db
499.000 LEI*
Sagem 922
545.000 LEI*
Dialog FREE 9$
EURO - GSM
B-dul Stefan cel Mare nr. 18-20 (vis-a-vis de BNR)
Tel.: 032-278927
*Fara TVA

GAZE LINDE IMBUTELIATE
Linde
Vă oferă:
S.C. ATTIS GROUP S.R.L.
Partener de distribuție Linde Gaz România
Iași
Calea Chișinăului, km 1
Tel: 094/780466
Fax: 032/240432
☐ Acetilenă
☐ Oxigen
☐ Dioxid de carbon
☐ Azot
☐ Gaze de protecție pentru sudură
☐ Argon
☐ Heliu
☐ Hidrogen
☐ Gaze speciale
în butelii și baterii de butelii
și hardware pentru exploatarea acestora:
reductoare de presiune, accesorii
pentru sudare și debitare

NORD'EST
100.4 FM
RADIO

„Mînie proletară“ la Oțelu Roșu și Roman Brașov

■ *patronii italieni de la Oțelu au primit cîțiva pumni, iar investitorii germani interesați de Roman SA Brașov au fost alungați de manifestările sindicale* ■ *premierul promite, în sfîrșit, că va lua măsuri* ■

Politica de forță a sindicatelor a ajuns să îngrijoreze și partidul de guvernămînt. Nervos, premierul Adrian Năstase a anunțat că nu mai este dispus să privească cum sindicatele intimidează investitorii străini veniți în România. O atitudine tardivă, avînd în vedere că, la Combinatul de la Reșița, autoritățile nu au intervenit cînd sindicaliștii au blocat accesul stăpînilor într-o proprietate privată americană.

Mineriadele, grevele sindicale de anvergură au fost șterse cu buretele din tradiția politică a partidului de guvernămînt. Dacă pînă la alegeri, PDSR era tatăl grijuliu al tuturor sindicaliștilor, acum urmașul său, PSD, se plînge ce fel de odrasle obraznice a crescut la sîn. În ultima teleconferință cu prefecții, desfășurată ieri, premierul *Adrian Năstase* a anunțat că a cerut Ministerului de Interne și Parchetului identificarea și cercetarea muncitorilor de la combinatul Oțelu Roșu, care l-ar fi agresat pe patronul societății pe motiv că acesta nu a acordat salariile la timp. Năstase a spus că, din informațiile pe care le deține, patronul societății „bun sau rău, italian sau american“ a primit „pumni în cap“ de la cîțiva muncitori nemulțumiți că nu și-au primit salariile. Proprietarul societății Gavazzi Steel SA Oțelu Roșu, ***Stefano Gavazzi***, a încercat, marți, să îi convingă pe muncitorii din societate nemulțumiți că nu și-au primit salariile pe luna iunie să accepte plata eșalonată a avansurilor. Propunerea i-a nemulțumit pe muncitorii adunați în fața administrației, protestul lor transformîndu-se într-o busculadă, în timpul căreia lui Stefano Gavazzi i-au fost aplicate mai multe lovituri cu pumnii și picioarele.

Totodată, referindu-se la uzina brașoveană Roman SA, unde sindicatele au organizat, ieri, un miting în același timp cu vizita de lucru a președintelui unei firme germane, Năstase a declarat: ***„Cîteodată cred că nu tragem toți în aceeași direcție și că nu avem aceeași înțelegere despre înțelepciune și inteligență“.*** Premierul a afirmat că este „inadmisibil“ ca, în condițiile în care uzina nu are comenzi, președintele unei firme germane să fie întîmpinat cu manifestări care să facă Roman „neatractivă“ pentru investitori.

Oare chiar vor muncitorii de la Brașov să trăiască în afara pulpanei bugetului de stat? Sindicaliștii de la Roman SA au organizat ieri o puternică manifestație cerînd „ridicarea nivelului de trai“ exact cînd reprezentantul unui concern german se afla în oraș pentru a se interesa de fabrica de camioane

Sindicaliștii de la Roman au revendicări politice

Aproximativ 6.000 de muncitorii de la uzina de autocamioane Roman din Brașov care au pornit în marș, ieri dimineață, de la sediul societății, au ajuns în fața Prefecturii, iar o delegație formată din lideri de sindicat a fost primită de prefectul județului. Protestatarii au scandat „Jos Guvernul“ „Roman SA nu te lăsa“, „Hoții“ și „Mincinoșii“. Angajații uzinei de autocamioane aveau nemulțumiri mai mult de ordin politic: se declarau, în primul rînd, nemulțumiți de creșterea prețurilor la produsele de bază și energie, scăderea nivelului de trai prin devalorizarea leului și scăderea puterii de cumpărare a populației, abia apoi protestează față de salariile mici și față de creșterea impozitelor și taxelor. De asemenea, sindicaliștii de la Roman SA erau nemulțumiți de faptul că Guvernul nu și-a îndeplinit promisiunile făcute anul trecut cu privire la relansarea producției de autocamioane și de faptul că Executivul promovează ***„importurile de produse industriale, sufocînd industria românească“.*** Alaltăieri, aproape 6.000 de angajați ai uzinei au întrerupt lucrul și au protestat în curtea uzinei timp de aproximativ o oră. Ei sînt decisi să organizeze, zilnic, o serie de marșuri de protest. **(M.C.)**

NOUTĂȚILE ZILEI

Avocații din PSD nu-i vor mai apăra pe cei acuzați de corupție

Biroul Executiv Central al PSD a decis ieri ca avocații din conducerea partidului și parlamentarii PSD să nu mai apere ***„diverse persoane acuzate de infracțiuni de corupție“*** și să se retragă din astfel de procese aflate pe rol, a declarat premierul ***Adrian Năstase.*** El a spus că această hotărîre a fost luată în unanimitate de voturi pentru a nu se crea sentimentul că, la nivel politic, se încearcă influențarea deciziei în diverse procese. Conducerea partidului va analiza care vor fi sancțiunile în cazul în care această hotărîre a Biroului Executiv nu va fi respectată, a adăugat Năstase.

Adrian Năstase și Viktor Orban se vor întîlni săptămîna viitoare

Prim-ministrul ***Adrian Năstase*** și omologul său maghiar ***Viktor Orban*** au stabilit să organizeze o întîlnire de lucru pe data de 28 iulie, în România, a anunțat purtătorul de cuvînt al Guvernului. Năstase a precizat că dacă, înainte de ianuarie 2002, nu se va rezolva problema legii statutului maghiarilor din statele vecine Ungariei, guvernul va lua măsuri legislative care să împiedice aplicarea în România a acestei legi. Năstase a spus că țara noastră are argumente solide pentru a nu fi de acord cu Ungaria în această problemă.

În stradă, amenințători, manifestanții antimondializare fierb, iar înăuntru, liderii marilor puteri mondiale își dau binețe

Genova, sub asediu

■ *din cauza manifestanților antiglobalizare, orașul care găzduiește summitul G8 arată ca în prag de război* ■ *Bush a sosit aici cu un mesaj inflexibil* ■

Lucrările summitului G8 de la Genova au început ieri sub proaste auspicii. Pe de o parte, asediul miilor de manifestanți antiglobalizare, iar pe de altă parte mesajul inflexibil cu care vine președintele american, George Bush.

Președintele american ***George W. Bush*** a respins alaltăieri, la Londra, acuzațiile de izolaționism care i s-au adus, păstrîndu-și, însă, poziția în ce privește apărarea și problema climei, două chestiuni care i-au adus mari critici din partea europenilor. ***„Nu ne vom retrage în interiorul granițelor“***, a declarat George W. Bush, ale cărui poziții riscă să fie criticate, vineri, la summitul G8 din Italia, de unii dintre aliații săi și de Rusia. ***„Sîntem decisi să ascultăm, dar voi continua să apăr ceea ce eu cred că este bun pentru țara noastră și pentru lume“***, a adăugat președintele american, referindu-se la discuțiile pe care urmează să le aibă cu ceilalți conducători ai statelor membre ale G8.

Bush a fost sever criticat și de comunitatea internațională, în special de către europeni, din cauza refuzului său de a ratifica protocolul de la Kyoto, menit să limiteze emisiile de gaz (care generează efectul de seră). În plus, noul președinte american înțelege să meargă mai departe cu proiectul de scut antirachetă, care determină opoziția Rusiei și neliniștea multora dintre aliații europeni ai Washingtonului. ***„Eu cred că un sistem antirachetă este important pentru securitatea mondială și mai cred că trebuie să lucrăm împreună pentru a reduce emisia de gaze cu efect de seră, dar refuz un tratat care poate aduce prejudicii economiei țării noastre“***, a declarat Bush. ***„Eu cred că poporul american apreciază politica noastră externă“***, a mai spus președintele american, precizînd că el ***„reprezintă interesele americane“.*** El a remarcat, de asemenea, că premierul britanic ***Tony Blair*** i-a propus lui Bush să joace rolul de intermediar între SUA și Europa. ***„De cînd avem noi nevoie de un intermediar în discuțiile cu Europa?“***, a întrebat Bush, adăugînd: ***„Asta spune multe despre relația pe care o avem astăzi cu Europa“.*** Casa Albă a calificat aceste afirmații drept o ***„ruptură dezamăgitoare într-o tradiție îndelungată, mai ales înaintea unei întîlniri internaționale importante“.*** **(M.P.)**

Militanții antimondializare resping legitimitatea G8

Orașul italian Genova, care găzduiește summitul șefilor de stat din cele opt mari țări dezvoltate, arată ca în prag de război. Miile de militanți antimondializare care au început să sosească aici, afirmă că G8 este un club lipsit de legitimitate, incapabil să reducă sărăcia, să lupte împotriva SIDA sau să împiedice încălzirea climei pe Pămînt. ***„G8 este o organizație ilegitimă, care nu poate și nu trebuie să vorbească în numele lumii întregi“***, afirmă revoltată ***Andreea,*** o barmaniță canadiană, care participă la marșuri. ***„Națiunile Unite ar trebui să fie un fel de parlament mondial. Este unul dintre obiectivele pentru care militám“***, a subliniat, la rîndul său, Andre, un tînăr de 24 de ani. Organizațiile neguvernamentale, care speră ca la Genova să se desfășoare cea mai mare manifestație antimondializare care a existat vreodată, doresc să împiedice, prin ceea ce ei au numit „contrasummitul“ lor, monopolizarea atenției opiniei internaționale de către summitul G8. Grupul londonez Drop the Debt („anulați datoria!“), care contează, în urma apelului lansat, pe sosirea a 100.000 de oameni la Genova, a acoperit zidurile vechiului oraș maritim cu afișe care înfățișează o femeie de culoare, descărnată, care hrănește la sîn un copil alb, grăsuliu. În partea de jos a afișului stă scris: ***„Oare nu am luat deja prea mult?“*** ■

La Chișinău, Jiang Zemin a avut impresia, la un moment dat, că se află în România

■ *președintele chinez și cel moldovean au semnat ieri o declarație comună, în care se arată că între cele două părți „au fost stabilite principalele direcții ale relațiilor chino-române“*

Președintele Chinei, ***Jiang Zemin,*** care și-a încheiat ieri, vizita la Chișinău, a făcut cadou Guvernului moldovean un milion de dolari. După ce alaltăseară, la dineul oficial a interpretat arii de operetă, împreună cu tenorul ***Mihail Munteanu*** și a dansat cu cîteva moldovence, Jiang Zemin a avut, ieri, un program încărcat. Prima întrevedere a fost programată cu ***Vladimir Voronin***. Cei doi șefi de stat au avut o întrevedere timp de 30 de minute, în cadrul căreia au discutat despre relațiile bilaterale și despre situația internațională. Ulterior, membrii delegațiilor au semnat cîteva documente privind relațiile în domeniul învățămîntului și al culturii. Cei doi șefi de state au semnat, tot ieri, și o declarație comună, în care se arată că între cele două părți ***„au fost stabilite principalele direcții ale relațiilor chino-române“.*** Este greu de spus dacă aceasta a fost o greșeală de traducere, ori dacă președintele chinez, care a văzut că în jurul său se vorbea românește, a avut pentru scurt timp senzația că se află în România, comentează presa de la Chișinău. Președintele Vladimir Voronin a declarat că este încîntat să-l vadă la Chișinău pe președintele chinez . ***„Sper că, o dată cu această vizită, vom avea mai mult succes în promovarea relațiilor noastre nu numai în direcție politică, ci și economică“,*** a spus președintele Republicii Moldova. Jiang Zemin a afirmat că ***„părțile sprijină reciproc integritatea teritorială și independența celor două țări“.*** Jiang Zemin s-a întîlnit apoi cu președintele Parlamentului, ***Eugenia Ostapciuc***, și cu premierul ***Vasile Tarlev***. La prînz, cei doi șefi de state, însoțiți de soțiile lor, au plecat la Cricova, pentru a degusta cele mai bune vinuri moldovenești. După ce a avut ocazia să vadă Chișinăul și noaptea, grație faptului că furnizorul de curent electric din republică a fost de acord să asigure iluminatul stradal pe datorie, Jiang Zemin a plecat la Minsk. ■

După vizita la Chișinău, Jiang Zemin a plecat în Belarus, pentru a se întîlni cu autoritarul Alexandr Lukașenko

România ar putea suspenda unele relații cu Chișinăul

Situația existentă în Republica Moldova este determinată de aspectele înregistrate în ultimii ani în această țară în plan economic și de evoluțiile generale din ultimile luni din spațiul fostei Uniuni Sovietice, a afirmat ieri prim-ministrul ***Adrian Năstase. „Notăm o anumită evoluție în legislativul de la Chișinău și problema este dacă să reacționăm emoțional și să suspendăm unele dintre relațiile de un anumit gen cu Republica Moldova sau să realizăm că este vorba de nevoia unor legături mai strînse în plan economic și cultural, tocmai pentru a contrabalansa aceaste evoluții“***, a spus Năstase. ***„Părerea noastră este că va trebui să ne concentrăm asupra elementelor importante și să realizăm acțiuni concrete care să modifice la nivelul populației din Republica Moldova, percepția în legătură cu orientarea politică generală de la Chișinău“***, a adăugat Năstase. Evenimentul care pare să-i fi produs amărăciune premierului român este faptul că, ieri, parlamentul de la Chișinău a adoptat ieri o lege care stabilește că inscripțiile oficiale din Moldova se vor scrie în limbile „moldovenească și rusă“.

Wim van Veltzen intră în echipa lui Victor Ciorbea

Președintele interimar al PNȚCD ***Victor Ciorbea*** **(foto)** a apreciat ieri, într-o conferință de presă, că declarațiile președintelui Internaționalei Creștin-Democrate ***Wilfried Martens*** și vicepreședintelui Partidului Popular European ***Wim van Veltzen*** înlătură orice speculație în legătură cu persoanele din PNȚCD care se bucură de sprijin din partea celor două organisme.

Ciorbea a apreciat că declarațiile lui Wilfried Martens și ale lui Wim Wan Veltzen reflectă atitudinea PPE și a Internaționalei Creștin-Democrate față de gruparea Marga.

Ciorbea a arătat că aceste declarații constituie un argument pentru puterea judecătorească din România pentru a rezista presiunilor politice la care este supusă în legătură cu preluarea sediului și a stampilei partidului de către gruparea Marga. El a apreciat, totodată, că aceste declarații reprezintă „un semnal“ și pentru puterea politică de la București să nu mai susțină oameni fără sprijin intern și fără credibilitate externă.

Wim van Veltzen declarase că a vorbit despre situația din PNȚCD doar cu Victor Ciorbea, care se bucură de toată încrederea grupului. Veltzen a spus, însă, că PPE așteaptă de la Ciorbea să lanseze reformele pe care le-a promis, pe care le promisese și ***Andrei Marga*** anterior, reforme de care PNȚCD are mare nevoie. Wilfried Martens, președinte ICD, a declarat postului de radio Europa Liberă că ***„alegerea lui Victor Ciorbea ca lider PNȚCD aduce în prim planul politic un fost prim-ministru cu experiență și formație europeană în care PPE are încredere“.***

Vasile Lupu vrea „Un partid curat, un partid al schimbării și viitorului“

De cealaltă parte, Comitetul de Organizare a Congresului Extraordinar al PNȚCD, condus de Vasile Lupu, a anunțat că va prezenta moțiunea „Un partid curat, un partid al schimbării și viitorului“, se arată într-un comunicat semnat de Vasile Lupu și Călin Cătălin Chiriță. Potrivit comunicatului remis ieri presei, semnăturile aderenților la această moțiune pot fi depuse „la sediile PNȚCD din municpiile reședință de județ“. Congresul va fi convocat în perioada 17-19 august, la trei zile după congresul extraordinar organizat de conducerea interimară a PNȚCD. Vasile Lupu și Călin Cătălin Chiriță au fost excluși din PNȚCD dar nici unul dintre ei nu recunoaște această sancțiune și nici conducerea interimară a partidului, asigurată de Victor Ciorbea. ■

Sabotat de Moș Ene

Cel mai puturos hoț

■ *un hoț a adormit chiar în mașina pe care o spărsese pentru a o fura* ■ *proprietarul l-a luat „ca din oală“* ■

Cea mai hazoasă cauză înregistrată vreodată de polițiști s-a consumat, probabil, în noaptea de 19 spre 20 iulie. Un infractor brăilean a fost sabotat chiar de Moș Ene. ***Sorinel Nicolae*** are un palmares infracțional constînd în două furturi calificate și soldat cu o perioadă de detenție și reeducare de 3 ani și 4 luni. Cu toată „cariera“ lui de pușcăriaș hîrșit, în noaptea de 19 spre 20 iulie, Sorinel „a făcut-o de oaie“. De fapt, infractorul și-a dat cu stîngu' în dreptu', adormind „ca un prunc“ la locul faptei. Așa a și fost prins. În mod cert, acesta este ultimul lui somn în stare de libertate, cel puțin pentru cîțiva ani. După ce a băut „ceva votcă și vin“, Sorinel Nicolae s-a gîndit să fure niscaiva obiecte dintr-o mașină, ca să-și asigure bani de buzunar și pentru ziua următoare. El a deschis cu chei potrivite Dacia1 BR-02-NAF și a băgat, la repezeală, niște casete în sîn, a demontat bordul, a pornit mașina, făcînd contactul pe direct, a mers cîțiva metri, apoi s-a izbit ușor într-o bornă. Din acel moment, Nicolae nu-și mai amintește nimic. Dimineața, în jurul orei 6.30, proprietarul mașinii s-a dus „pușcă“ spre locul în care parcase autoturismul, dar mașina - ia-o de unde nu-i. Zărind-o la cîțiva metri distanță, omul a considerat că are o scăpare de memorie dar, cînd s-a apropiat de mașină și a văzut un individ tatuat pe piept de n-aveai unde pune un ac, a intrat în panică. După cîteva minute de ocolit mașina, proprietarul s-a hotărît să-l trezească pe spărgător și să-i ceară socoteală pentru fapta lui. Cînd l-a trezit din somn, Sorinel Nicolae a început să facă scandal și a luat-o la sănătoasa, dărîmînd cîțiva trecători matinali. Imediat a fost alertată Poliția. După nici 10 minute, pușcăriașul a fost încătușat și urcat în „regina nopții“ (duba Poliției, în jargonul pușcăriașilor). Șeful Poliției Brăila ne-a declarat că „n-am mai întîlnit un astfel de caz“. ***„M-am amuzat și eu. A adormit în mașina pe care vroia s-o fure! A comis, domnilor, o «neglijență în serviciu». Una fatală. Poate că acest caz ar trebui să fie învățătură de minte și pentru proprietarii care-și lasă mașinile «descoperite», fără sisteme de siguranță.“*** **(Nicoleta BUTNARU)**

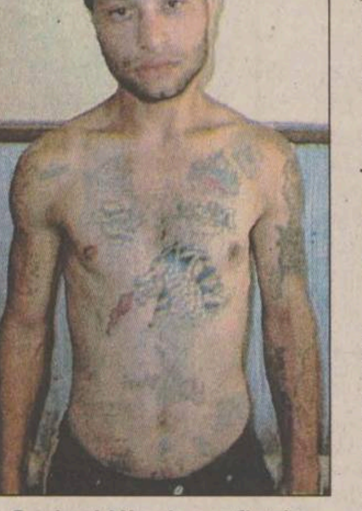

Sorinel Nicolae, aflat în perioada de liberare condiționată, a adormit în mașina pe care a spart-o

Năstase: Cine vrea manuale alternative, să-și facă pe banii lui

Punctul de vedere al Guvernului față de manualele alternative este că ***„cine vrea astfel de manuale, să-și facă pe banii lui, nu pe banii statutului“***, a afirmat ieri premierul ***Adrian Năstase. „E pîine bună de mîncat aici și noi nu dorim să încurajăm această practică aberantă“***, a afirmat Năstase. El s-a întrebat dacă e nevoie de zeci de manuale alternative în condițiile în care teorema lui Pitagora nu trebuie explicată „în zeci de feluri“. Premierul a adăugat că, ulterior, va fi nevoie de examene alternative pentru fiecare elev, în funcție de manualul după care a învățat. Autorii manualelor, dar și reprezentanții editurilor, au protestat față de decizia ministrului Educației de a reduce numărul manualelor alternative, precizînd că, printr-un ordin mai vechi, pentru învățămîntul liceeal trebuia să funcționeze sistemul de piață liberă. În plus, editorii au criticat întîrzierea de aproape 40 de zile prin care Ministerul Educației a anunțat reducerea numărului de cărți pe disciplină, mulții fiind hotărîți să acționeze în instanță conducerea ministerului. ■

Guvernul vrea ca Lucian Pintilie să rămînă directorul Studioului de Creație Cinematografică

Membrii Guvernului consideră că ***Lucian Pintilie*** trebuie să rămînă în continuare director al Studioului de Creație Cinematografică al Ministerului Culturii și Cultelor, dar acesta să asigure procedura de privatizare așa cum s-a decis, a declarat ieri premierul ***Adrian Năstase.*** El a spus că ministrul Culturii, ***Răzvan Theodorescu***, a ridicat această problemă în ședința Guvernului de joi, Executivul hotărînd să-și modifice poziția față de hotărîrea MCC de a organiza concurs pentru ocuparea postului de director al studioului. În favoarea rămînerii lui Pintilie în funcția amintită s-au pronunțat, în ultimele zile, peste o sută de oameni de cultură români, președintele PD, ***Traian Băsescu,*** și președintele PRM, ***Corneliu Vadim Tudor.*** ■

De ce gîngănii trebuie să vă păziți vara?

■ *sezonul cald favorizează înmulțirea bolilor transmise de insecte, avertizează medicii*

Sezonul cald favorizează înmulțirea numărului cazurilor de boli transmise de insecte, cum ar fi muște, țînțari și căpușe, ultimele fiind extrem de periculoase pentru oameni, a declarat ***George Enache***, medic primar în Spitalul de boli infecțioase și tropicale „Victor Babeș„. Puține persoane știu că muștele transmit, dacă stau mai mult timp pe alimente, boli digestive (enterocolite), diareice acute, dar și hepatita virală A, a mai spus doctorul Enache. În perioada de vară, oamenii trebuie să fie foarte atenți la felul cum au fost păstrate alimentele pe care le consumă și să aibă grijă de igiena personală și a gospodăriilor lor. Numai prin prezența lor, țînțarii crează un disconfort special, iar prin înțepături ei pot transmite meningoencefalita, cea mai mare epidemie de acest gen fiind înregistrată în urmă cu cîțiva ani. Țînțarii pot provoca suprainfectarea zonei unde au înțepat. Pentru a fi evitată această situație neplăcută, medicii recomandă curățarea locului unde s-a produs înțepătura cu un dezinfectant, de regulă alcool sanitar. Boala specifică înțepăturii căpușei este febra butunoasă. Odată cu încălzirea vremii, numărul căpușelor crește, pentru om cea mai periculoasă fiind căpușa cîinelui. Boala se manifestă prin febră foarte mare, dureri musculare și articulare, erupție pe piele (pete roșii peste care apar ridicături asemănătoare unor butoni). Erupția poate apărea pe tot corpul, gambe, torace, abdomen și doar rareori pe față. Cînd căpușa cîinelui ajunge pe om, ea rămîne înfiptă în carne pînă se satură, la fel ca pe animal. Febra butunoasă are o perioadă de incubație de cinci pînă la zece zile. Mai rar pot apărea complicații de genul meningitei sau insuficienței renale. Medicii recomandă celor care locuiesc în zone cu mulți cîini, dar și celor care au animale de casă, să verifice cu mare atenție dacă acestea nu au căpușe. Turiștii care se cazează în cabane, campinguri sau locuri mai puțin igienizate trebuie să verifice așternuturile înainte să se culce și să poarte îmbrăcăminte albă, pentru a putea observa din timp prezența parazitului. Cei pe corpul cărora este deja o căpușă, vor pune pe ea puțină acetonă sau alcool și apoi o vor extrage brusc din piele. Căpușa nu va fi strivită, pentru a evita infectarea locului sau, dacă acest lucru s-a întîmplat, cel care a omorît parazitul se va spăla bine pe mîini, deoarece există riscul contactării unei conjunctivite. ■

CAPRICII DE DUMINICĂ
Concert QUO VADIS
22 iulie
ora 12
la TV BIT
... din spectacolul
Monitorul 10 ani!
TV BIT
... ai să vezi

Secțiunea
B

SÎMBĂTĂ
21 iulie 2001
Inclus în nr. 171

Monitorul
Sport

NORD'EST
100.4 FM
RADIO

Amical după amical

■ *pe terenul II din Copou se dispută azi partida dintre Poli Unirea și AS Telecom*

Vedeta echipei ieșene Poli Unirea, Matincă, este cerut cu insistență de divizionara B Inter Gaz București

Astăzi, pe terenul II din Copou este programat a se disputa al doilea amical al noului copil de suflet al Iașului, FC Poli Unirea. Partida va fi de fapt un joc în familie contra AS Telecom, echipă care este un fel de satelit al grupării din Copou. Meciul, care a fost anunțat că va începe la ora 10 și 30 de minute este și un preludiu al partidei de Cupa României care va avea loc miercuri între cele două echipe. Pentru fotbaliștii de la Poli Unirea întîlnirea poate fi și un ultim prilej de triere deși, după toate probabilitățile, toți jucătorii ce se pregătesc actualmente sub comanda lui *Adrian Kereszy* și *Gelu Paveliuc* vor urca în cantonamentul ce începe săptămîna viitoare la Vatra Dornei. Asta deoarece, după cele 6 cedări de jucători la AS Telecom, a urmat și renunțarea la Sîrbușcă, pretențiile financiare ale celor de la Apemin Borsec fiind considerate exagerate de ieșeni. Oricum, cazul nu este definitiv închis, în cazul scăderii drastice a pretențiilor cifrate la 100 de milioane de lei putînd apărea negocieri între cele două grupări de Divizia C.

Încurcată rămîne situația lui Matincă, cerut insistent de divizionara B Inter Gaz București care oferă 500 de dolari și transferul definitiv al lui Manole pentru a-și asigura serviciile jucătorului ieșean pentru un sezon. *Pavel Hodea*, președintele lui Poli Unirea, spune că nu are cum să trateze acest subiect pînă actele noii echipe nu sînt definitivate, abia atunci el avînd și drept de semnătură în timp ce *Romeo Olteanu*, președintele defunctei FCM Poli, declară că nu poate să-și asume responsabilitatea de a ceda vedeta echipei, de vreme ce nu face parte nici măcar din noul Consiliu de Administrație! **(Ov. MINEA)**

Campionul ghinioanelor

■ *internaționalul Florentin Petre, care nu a mai jucat din toamna anului trecut, din cauza hepatitei, s-a electrocutat în timp ce se afla la pescuit* ■ *el a suferit arsuri de gradul 1, 2 și 3 și va trebui să rămînă în spital pînă la sfîrșitul lunii august* ■

Mijlocașul echipei Dinamo, ***Florentin Petre,*** care s-a electrocutat, joi seară, la pescuit, va necesita o perioadă de spitalizare de o lună, o lună și jumătate, după cum a declarat doctorul ***Ioan Florescu,*** șeful secției de chirurgie plastică și reparatorie a Spitalului de Urgență „Dimitrie Bagdasar" din Capitală. Florentin Petre s-a electrocutat în timp ce se afla la pescuit în Delta Dunării, după ce a atins cu undița un cablu electric neizolat aflat pe pămînt. În urma contactului s-a produs o flamă puternică, ce a carbonizat undița, a ars iarba din jur și a atins puțin fața jucătorului. Petre, care se afla la pescuit împreună cu cumnatul său, a fost transportat în stare de inconștiență la spitalul din Tulcea, apoi la Spitalul „Sf. Ioan" din București, de unde a fost mutat, în noaptea de joi spre vineri, la Spitalul „Dimitrie Bagdasar". După aproximativ două ore de la accident, fotbalistul și-a revenit din starea de inconștiență.

„Petre a suferit leziuni prin electrocuție la nivelul mîinii și piciorului drept. Curentul a intrat în corpul său prin mîna dreaptă și a ieșit prin laba piciorului drept. Din fericire pentru el, curentul a fost de intensitate mică și contactul cu sursa de electricitate a fost de scurtă durată, dar fotbalistul va necesita o perioadă de spitalizare de o lună, o lună și jumătate, după care va urma o altă perioadă destul de lungă de recuperare", a precizat medicul, care a adăugat că fotbalistul dinamovist mai prezintă unele arsuri la nivelul feței și al gambei stîngi.

Florescu a spus că Florentin Petre, care este conștient, a fost supus deja unei intervenții chirurgicale la mînă și la picior, locurile de intrare și de ieșire ale curentului electric din organismul său. ***„Funcțiile vitale ale jucătorului sînt sub control, dar încă nu pot spune că este în afara oricărui pericol deoarece, în cazurile de electrocutare, pot apărea diverse complicații și la 48 sau 72 de ore după accident"***, a adăugat doctorul. El a afirmat că există unele probleme legate de afecțiunea hepatică de care suferă Florentin Petre. ***„Electrocutarea și suferința hepatică nu prea merg mînă în mînă. Este posibil să mai fie nevoie ca Petre să fie operat, și pentru acest lucru trebuie anestezie generală, care ar putea afecta și mai mult ficatul deja bolnav. Oricum, pansamentele i se schimbă în sala de operație care este pregătită în orice moment pentru o intervenție chirurgicală, dar i se va face anestezie generală numai în cazuri excepționale"***, a declarat medicul Florescu, care a estimat proporția arsurilor de grad 1, 2 și 3, de pe corpul jucătorului, la aproximativ cinci la sută.

Șeful secției de chirurgie plastică și reparatorie a Spitalului „Dimitrie Bagdasar" a mai spus că, în acest moment, parametrii biologici ai ficatului sînt normali și a precizat că astfel de accidente pot lăsa sechele hepatice, renale și cardiace.

Florentin Petre nu a mai evoluat pentru formația dinamovistă din toamna anului trecut, cînd medicii au descoperit, în urma efectuării unor analize, că jucătorul suferă de hepatită de tip C. Mijlocașul dinamovist urma să-și reia pregătirile în această iarnă. ■

Florentin Petre era așteptat din nou pe teren în această iarnă, dar probabil revenirea sa va fi amînată din cauza neașteptatului accident din această săptămînă

Gică Popescu se întoarce la Națională?

■ *fundașul Galatei va lua o decizie pînă la sfîrșitul lunii*

Gheorghe Popescu, fundașul echipei Galatasaray Istanbul, a declarat că ar putea reveni în echipa națională, la un an după ce și-a anunțat retragerea: ***„E adevărat că am fost întrebat dacă aș putea reveni. Uneori, mă simt ca un om care și-a părăsit iubita fără motiv",*** a declarat Gică pe site-ul „onefootball.com". Ultimul meci susținut de Popescu pentru echipa națională a avut loc la Euro 2000, pe stadionul din Charleroi, cînd România a învins cu 3-2 Anglia. Acum, cînd cumnatul lui, Gică Hagi, a devenit antrenorul Naționalei, Popescu se simte și mai mult atras de revenirea sub tricolor. ***„Mi-ar trebui ceva timp pentru a lua decizia aceasta, ca să nu regret mai tîrziu. În vara aceasta, m-am gîndit mult dacă nu m-am pripit puțin cînd am hotărît să mă retrag",*** a spus Gică, care a adăugat: ***„Dacă Hagi m-ar întreba acum, i-aș răspunde negativ. Într-o lună, multe se pot schimba și voi lua o hotărîre pînă la sfîrșitul lui iulie, după turneul echipei Galatasaray în Elveția și Germania".***

Retragerea lui Popescu s-a vrut, parțial, un protest împotriva corupției din România, el reclamînd obstrucțiile care i s-au făcut atunci cînd a vrut să cumpere un hotel la Poiana Brașov: ***„A fost un an greu. Am jucat 12 ani la națională, timp în care am acumulat 101 prezențe, dar am realizat că echipa reprezentativă mi-a lipsit. Tot timpul am fost tentat, sufletește, să revin, dar eu am decis atunci cu mintea. Obișnuit, nu-mi place să mă răzgîndesc, dar cu echipa națională aș putea face o excepție"***, a mărturisit fundașul Galatei.

Primul test al echipei României sub comanda lui Hagi va avea loc pe 15 august, împotriva Sloveniei, la Ljubljana. Gică Popescu ar putea juca în partidele rămase pentru calificarea la Cupa Mondială și, eventual, la turneul final din Japonia și Coreea, dar, în același timp, el ar dori să se retragă definitiv în vara viitoare, deși contractul său cu Galatasaray expiră în 2003. ***„Dacă voi fi sănătos, probabil voi juca. Este totuși suficient să joci 12 sezoane în străinătate. Eu nu sînt un om interesat, în primul rînd, de bani. Am o singură gură de hrănit, o singură casă de locuit, o singură mașină de condus. Tot ceea ce doresc e sănătate și o viață fără probleme pentru mine și fiica mea. Pentru România, importantă este calificarea la Cupa Mondială, cu sau fără mine. Dacă nu ne vom califica, riscăm să ieșim din lumea bună a fotbalului pentru 10-20 de ani, cum s-a întîmplat cu Ungaria și Polonia"***, a conchis fostul căpitan al reprezentativei României. ■

Gică Popescu a trecut de granița celor 100 de meciuri în Națională

Piedică de la Cernat

■ *dacă se va califica în turul al treilea preliminar al Ligii Campionilor, Steaua va juca cu Dinamo Kiev, echipa lui Florin Cernat*

Ieri a avut loc, la sediul UEFA din Nyon, tragerea la sorți a meciurilor din turul III preliminar al Ligii Campionilor, la care vor participa, alături de învingătoarele celor 14 partide din turul II preliminar, și echipele calificate direct în această fază. Dacă Steaua, campioana României, va trece de echipa macedoneană Sloga Jugomagnat, va întîlni, în prima manșă pe teren propriu, campioana Ucrainei, Dinamo Kiev, echipă care a cîștigat de două ori Cupa Cupelor, în anii 1975 și 1986 și la care evoluează și internaționalul român ***Florin Cernat.*** Finanțatorul Stelei, ***Gigi Becali,*** s-a declarat foarte mulțumit de rezultatul tragerii la sorți. ***„Sînt foarte fericit de acest rezultat. Mai bine de atît nu se putea",*** a spus Becali, care a precizat că singura sa dorință a fost să evite formațiile italiene și spaniole. Referitor la faptul că la echipa ucraineană evoluează și românul Florin Cernat, Becali a declarat că Steaua are jucători mai valoroși decît acesta.

Steaua s-a mai întîlnit cu formația din Kiev în februarie 1987, cînd deținătoarea primei competiții europene a cluburilor a întîlnit, la Monaco, cîștigătoarea Cupei Cupelor, pentru Supercupa Europei. Deși, în acele vremuri, Dinamo Kiev se confunda, practic, cu naționala URSS, avînd în componență vedete ca Rat, Belanov, Iaremciuk, Zavarov și Mihailicenko, militarii români au învins cu 1-0, prin golul marcat din lovitură liberă de Hagi, aflat la prima sa prezență oficială în echipa Stelei. Dinamo Kiev, antrenată în prezent de venerabilul Valeri Lobanovski, s-a mai întîlnit, în primul tur al Cupei Cupelor 1985-1986 (pe care au cîștigat-o) cu Universitatea Craiova, ucrainenii cîștigînd cu 3-0 la Kiev și remizînd la Craiova, 2-2.

Turul III preliminar al Ligii Campionilor va programa, în zilele de 7/ 8 și 21/21 august, următoarele partide: Galatasaray Istanbul (Vllaznija Shkoder) - Levski Sofia (Brann Bergen); Omonia Nikosia (Steaua Roșie Belgrad) - Bayern Leverkusen; Ajax Amsterdam - Celtic Glasgow; Șahtar Donetk (FC Luganio) - Borussia Dortmund; Skonto Riga (Wisla Cracovia) - Barcelona; Bohemian Dublin (Halmstad) - Anderlecht Bruxelles (Șerif-Tiraspol); FC Porto (Barry Town) - Grasshopper Zürich; Lokomotiv Moscova - Tirol Innsbruck; Maribor Branik (Glasgow Rangers) - Fenerbahce Istanbul; Slavia Mozîr (Inter Bratislava) - Rosenborg Trondheim; Slavia Praga - Panathinaikos Atena; AC Parma - OSC Lille; Steaua București (Sloga Jugomagnat) - Dinamo Kiev; Torpedo Kutaisi (FC Copenhaga) - Lazio Roma; Haka Valkeakoski (Maccabi Haifa) - FC Liverpool; Ferencvaros Budapesta (Hajduk Split) - Real Mallorca.

Echipele eliminate din acest tur vor fi înscrise automat în primul tur al Cupei UEFA, în timp ce cîștigătoarele partidelor vor intra în grupele Ligii Campionilor. ■

Speranțele atletismului ieșean nu dezamăgesc

La Mediaș au avut loc în zilele de 14 și 15 iulie, finalele pe țară ale Campionatului Național de atletism pentru juniori III, la care sportivii de la Liceul cu Program Sportiv din Iași au obținut rezultate remarcabile. Astfel, ***Daniel Dănceanu*** **(foto)**, sportiv pregătit de prof. L. Andone, a cîștigat proba de 300 m, cu timpul de 37,91 s și s-a clasat al doilea la 200 m cu 23,87 s. Ștafeta feminină de 4X100 m, compusă din ***Angela Moroșanu, Cristina Ursu*** și ***Daniela Iacob,*** precum și cea masculină de 4X200 m (Daniel Dănceanu, ***Mihai Negru, Răzvan Balaur*** și ***Robert Ichim***) au obținut, de asemenea, primele poziții. O medalie de argint a obținut și Roxana Steclaru, antrenată de ***Carmen Zamfir,*** care a sărit cu prăjina 2,60 m. Notabile sînt și locurile IV cucerite de Daniela Iacob (prăjină) și ștafeta masculină de 4X100 m, locurile V realizate de Angela Moroșanu la 100 m, Răzvan Balaur (300 m), Alin Dumitrașcă (înălțime) și cea de-a doua ștafetă de 4X100 m. Cristina Ursu șiMihai Negru s-au clasat pe locurile VI în cursele de 100 m. Sportivii menționați sînt pregătiți de colectivul de tehnicieni al LPS, condus de ***prof. Dorin Ursache,*** din care mai fac parte ***L. Andone, R. Dudău, C. Zamfir, M. Gherasim, R. Negură, M. Ghilase, E. Negară și V. Popovici.*** ■

Stadionul Național ar putea fi reconstruit din temelii

■ *în acest sens, există deja o propunere concretă din partea unui trust englezesc de construcții*

Stadionul Național din Complexul Sportiv „Lia Manoliu" din București ar putea fi modernizat de firma engleză de construcții care a renovat, înainte de Euro 1996, stadionul clubului Manchester United, „Old Trafford", a declarat ieri directorul general al Complexului „Lia Manoliu", ***Sorin Fuicu. „Cîțiva reprezentanți ai firmei engleze au fost, în urmă cu trei săptămîni, la București, unde au vizitat întregul complex sportiv. În funcție de fondurile pe care le vor avea, va fi modernizat stadionul sau întreaga bază. Încă nu ne-au făcut o ofertă clară, însă englezii au spus că pot aloca sume de zeci de milioane de dolari"***, a spus Fuicu.

Acesta nu a discutat încă cu conducerea Ministerului Tineretului și Sportului în legătură cu această ofertă venită din partea firmei care își are sediul în Manchester. ***„În luna august, vom primi oferta clară din partea englezilor și voi putea să o prezint Ministerului. Englezii vor trebui să vină cu o garanție bancară în cazul în care intenționează să modernizeze aceste obiective. Nu cred că vor fi mari probleme pentru a putea primi o hotărîre de guvern"***, a precizat Fuicu. El a mai spus că reprezentanții firmei engleze au avansat propunerea ca Stadionul Național să fie dărîmat și să fie construită pe același loc o nouă arenă. ***„Englezii ne-au spus un mare adevăr. Trebuie să rentabilizăm întregul spațiu al acestei baze, urmînd ca să împărțim beneficiile, dacă vor moderniza acest complex"***, a adăugat Fuicu.

Englezii doresc să fie păstrate toate bazele sportive din Complexul „Lia Manoliu", chiar să crească numărul lor, dar să fie construite și spații comerciale și culturale care să sporească profitul complexului. Fuicu a precizat că Stadionul Național este foarte bine pus la punct, însă este doar „un consumator" deoarece nu aduce profit. ***„Pe acest stadion se desfășoară puține evenimente. Dinamo a dorit să joace meciurile din Cupa UEFA pe acest stadion, însă am înțeles că va juca pe propriul stadion. În urmă cu cîteva săptămîni ar fi trebuit să aibă loc un concert, însă a fost anulat din cauza timpului nefavorabil"***, a precizat Fuicu.

Directorul general al complexului a contactat mai multe firme din străinătate care să monteze camere de luat vederi cu circuit închis pe Stadionul Național și a aflat că Federația Română de Fotbal nu dorește ca partidele reprezentativei României să se dispute pe acest stadion deoarece arena nu îndeplinește condițiile de securitate impuse de FIFA. ***„Pentru a monta un astfel de sistem avem nevoie de sume ce depășesc 100.000 de dolari. Dacă federația ne-ar garanta că echipele naționale vor disputa meciuri pe acest stadion, ne vom permite să facem o astfel de investiție"***, a declarat Fuicu.

Ministerul Tineretului și Sportului a alocat suma de 23 miliarde de lei Complexului „Lia Manoliu", deși la începutul acestui an fosta conducere a complexului a solicitat aproximativ 60 miliarde de lei. ***„Am fi avut nevoie de suma cerută deoarece aproximativ 14 miliarde de lei se duc doar pe salariile angajaților. Vechea conducerea a făcut lucruri foarte bune, și de aceea sînt dator să continuu aceste investiții. Trebuie să rentabilizăm toate bazele existente, dar și acele spații virgine din acest moment. Vom avea nevoie de colaborarea cu diverși agenți economici"***, a adăugat Fuicu. ■

MORA ELECTRONICS
Reprezentanță FLINTAB®
➢ SISTEME ELECTRONICE DE CÎNTĂRIRE VAGOANE CF ȘI VEHICULE RUTIERE
(Instalări complete sau modernizări de poduri basculă mecanice)
➢ CÎNTARE ELECTRONICE 15 kg - 10000 kg
➢ CÎNTARE ÎN CÎRLIG
Iași, str. Sărărie 34. Tel. 032-212735

Talon de înscriere
Miss Monitorul

Nume/Prenume ____________
Adresa ____________
____________ Vîrsta ____
Telefon ________ Ocupația ________
Greutate ________ Înălțime ________
Pasiuni ____________

Trimite un plic care să conțină o fotografie și talonul de înscriere de mai sus pe adresa OP 10, CP 2090, Iași, 6600 sau depune-l la unul din centrele de Mică Publicitate Monitorul.

Monitorul organizator
sponsor Nelmar

PANORAMIC

Ghioane aparține Tractorului

Comisia de Apel a Federației Române de Fotbal a admis, ieri, apelul clubului Tractorul Brașov și a desființat decizia Comisiei pentru Statutul Jucătorului, din 4 iulie, hotărînd că jucătorul ***Tiberiu Ghioane*** a fost transferat definitiv de la Rapid la gruparea brașoveană. Ghioane, care este component al lotului național, se află în probe de la începutul lunii iulie la Dinamo Kiev, grupare care nu a reușit să-l transfere din cauza litigiului dintre Rapid și Tractorul.

Arbitru italian pentru Steaua

Arbitrul Pasquale Rodomonti va oficia partida pe care Steaua o va disputa, miercuri, pe teren propriu, cu echipa macedoneană ***Sloga Jugomagnat,*** în prima manșă a turului doi preliminar al Ligii Campionilor. Arbitrul italian va fi ajutat de compatrioții săi ***Salvatore Marano, Andrea Consolo*** (ambii asistenți) și ***Pierpaolo Rossi*** (arbitrul de rezervă). Cei patru italieni vor sosi, marți, la București, urmînd să părăsească România joi dimineață.

Moldovan a cîștigat și Supercupa Franței

Viorel Moldovan a fost titular în partida pe care echipa sa, Nantes, a cîștigat-o, în deplasare, cu 4-1 (2-1), în fața formației din liga a doua Strasbourg, în cea de-a șasea ediție a Supercupei Franței. Moldovan, care a fost înlocuit, în minutul 85, cu Delhommeau, a obținut o lovitură liberă, în minutul 6, care a fost transformată în gol de Quint. Celelalte goluri ale învingătorilor au fost marcate de Armand ('37), Dalmat ('88) și Savinaud ('90), în timp ce pentru învinși a înscris Ljuboja, în minutul 16. Nantes a mai cucerit acest trofeu în anul 1999.

Mutu nu pleacă de la Verona

Adrian Mutu a declarat că dorește să rămînă la Hellas Verona, după cum a anunțat cotidianul italian „Tuttosport". Deși a avut oferte de la clubul turc Galatasaray Istanbul și de la gruparea portugheză Sporting Lisabona, Mutu a precizat că dorește să rămînă în Italia, la Verona. De asemenea, atacantul brazilian Adailton a refuzat oferta formației Palermo, urmînd să evolueze și sezonul viitor la Verona, echipă antrenată de ***Alberto Malesani.***

Ziege a fost transferat la Tottenham

Fundașul german al echipei Liverpool, ***Christian Ziege,*** a fost transferat la Tottenham, au anunțat responsabilii clubului londonez. Valoarea transferului nu a fost dată publicității, dar, potrivit presei, aceasta se ridică la suma de 7,4 milioane de euro. Ziege, în vîrstă de 29 de ani, nu a evoluat ca titular decît în 11 meciuri, în sezonul trecut, pentru Liverpool. ***„Christian este un jucător de calitate. În 1998 a fost probabil cel mai bun fundaș din lume, dar are încă multe de făcut. Ar putea să-și recîștige locul de titular în selecționata Germaniei, în vederea Cupei Mondiale din 2002"***, a declarat antrenorul formației Tottenham, ***Glenn Hoddle.***

Arsenal negociază cu Guardiola

Clubul englez Arsenal negociază cu mijlocașul spaniol ***Josep Guardiola,*** care a evoluat, în sezonul trecut, la Barcelona, în vederea angajării jucătorului la formația londoneză. Guardiola, în vîrstă de 30 de ani, este liber de contract, dar solicită un salariu mare. Angajarea lui Guardiola este condiționată de transferul internaționalului francez ***Patrick Vieira*** de la Arsenal la Real Madrid. Fost căpitan al Barcelonei, Guardiola nu a ajuns la nici o înțelegere cu West Ham, din cauza pretențiilor financiare. Guardiola a evoluat 12 sezoane la Barcelona, cîștigînd cu acesta șase titluri naționale, două Cupe ale Spaniei, o Cupă a Campionilor Europeni și o Cupă a Cupelor.

Beckham nu scapă nici o clipă de gărzile de corp

Mijlocașul formației Manchester United, ***David Beckham,*** va fi însoțit, în permanență, de două gărzi de corp în turneul de 14 zile pe care formația engleză îl va efectua, începînd de astăzi, în Malaysia, Thailanda și Singapore. ***„Nu exagerez cu nimic atunci cînd spun că prezența lui Beckham în aceste țări este la fel de importantă ca cea a cîntăreților Michael Jackson și Madonna la un loc. Din acest motiv, dorim ca cele două gărzi de corp să-i asigure securitatea din momentul în care va coborî din avion și pînă la plecare"***, a declarat ***John Merritt,*** unul dintre organizatorii acestui turneu. Gărzile de corp îl vor însoți pe fotbalistul englez pe parcursul întregii zile, iar noaptea vor rămîne în holul hotelului unde se va caza acesta. De altfel, alte 18 gărzi de corp vor asigura securitatea celorlalți jucători ai formației din Manchester.

„Vreau să antrenez din nou în țară"

■ *spune Marius Lăcătuș, care și-a reziliat contractul cu selecționata statului Panama*

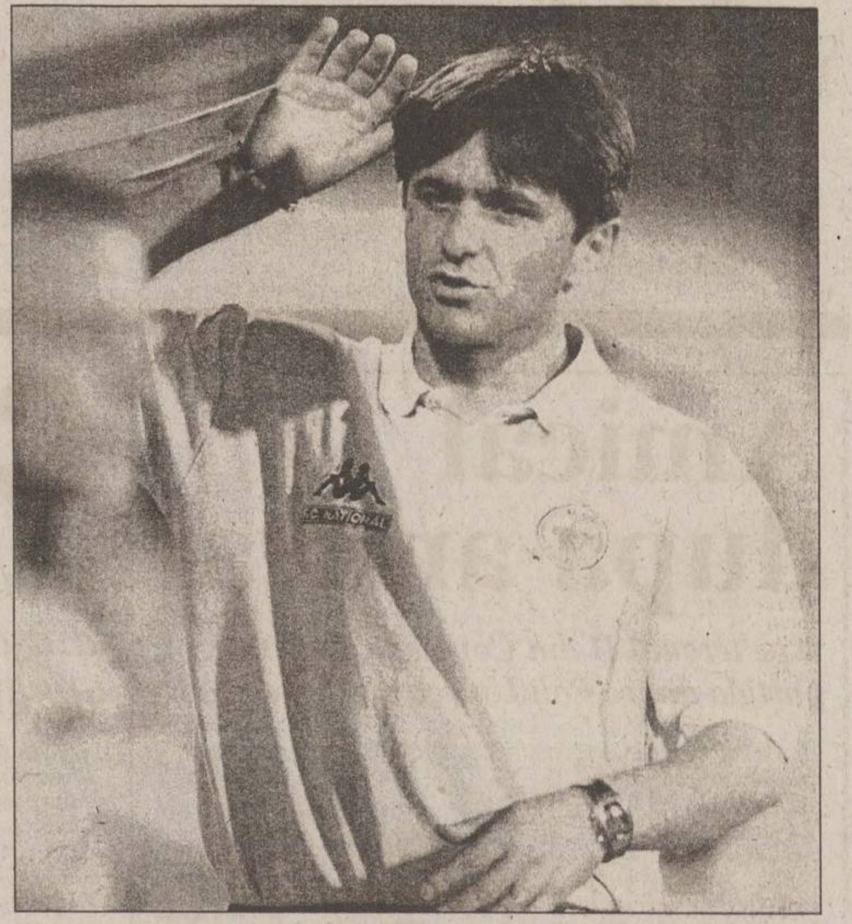

Marius Lăcătuș e conștient că în România nu-i ușor să cîștigi o pîine ca antrenor

„Panamezii nu puteau plăti doi antrenori la un nivel bun"

Revenit în țară în urmă cu zece zile, din Panama, acolo unde a fost secundul lui Mihai Stoichiță la cîrma naționalei acestei țări, Marius Lăcătuș se află la Brașov, unde va petrece cîteva zile alături de familia sa. Pentru a scăpa de canicula din București, Lăcătuș a ales Brașovul pentru cîteva zile de vacanță, pentru că, după cum spune el, „m-am săturat de mare în Panama".

- După numai trei luni, ai încheiat „aventura" din Panama. De ce ai renunțat la postul de secund al acestei naționale?

- Pot să spun că a fost o „aventură" plăcută. Avînd în vedere că Mihai Stoichiță a fost și este antrenorul naționalei statului Panama, pentru mine a fost o surpriză încercarea de a antrena acolo, a sta lîngă el și a vedea la ce nivel sînt echipele din America Centrală. Panama este o țară mică, cu doar trei milioane de locuitori și îți dai seama că fotbalul nu poate fi foarte evoluat, dar demne de apreciat sînt eforturile pe care le fac atît conducătorii de cluburi, cît și „capii" federatiei și jucătorii de a reuși ca echipa națională și echipele de cluburi să se ridice pe plan international.

- Și totuși ai revenit în țară?

- Da, eu am mai spus chiar cînd am revenit acasă că nu a fost o despărțire deloc ușoară, pentru că trei luni de zile a fost, zic eu, o perioadă lungă, avînd în vedere că nu cunoșteam nici un jucător. Spun că despărțirea nu a fost ușoară, pentru că jucătorii s-au atașat de mine, eu de ei și de conducerea federatiei, cît și de oamenii de sport, dar din păcate condițiile financiare nu le dădeau posibilitatea de a putea plăti doi antrenori la un nivel cît de cît bun, astfel că am hotărît că este mai bine să plec.

- Ce vei face în continuare?

- Acum cred că voi mai rămîne cîteva zile la Brașov, după care voi pleca prin țară, să vizitez cîteva locuri, pentru că vreau să profit de timpul pe care-l mai am liber. Apoi, aștept să mi se ofere din nou posibilitatea de a antrena, pentru că este foarte greu ca după o viață petrecută pe terenul de fotbal să te rupi așa, dintr-o dată. Au trecut deja opt luni de cînd nu am mai făcut aproape nimic, mă refer să antrenez echipe de club din țară. Este greu, dar, încet, încet, m-am obișnuit cu ideea că deocamdată nu sînt posibilități, dar nu vreau să părăsesc această meserie, de antrenor.

- Ai primit în această perioadă oferte?

- Oferte au fost, însă nimic concret. Eu nu mă iau după ofertele de pe Internet sau din alte medii, pentru că nu le cred. Sînt ceva discutii, dar pînă nu am ceva concret, prefer să nu vorbesc.

- S-a tot vorbit de o posibilă ofertă de la Oviedo...

- Nu am discutat nimic cu cei de la Oviedo. Însă nu cred că a fost ceva, pentru că dacă Oviedo l-ar fi dorit pe Marius Lăcătuș ca antrenor principal sau împreună cu Stoichiță, aveau unde să mă găsească, pentru că cei din conducerea clubului știau unde sînt.

„Numirea lui Hagi este o poartă deschisă jucătorilor din generația de aur"

- Deci, aștepți oferte tot din campionatul intern?

- Ca antrenor nu poți să spui că preferi o echipă sau alta sau nu știu ce campionat. Unde mi s-ar oferi posibilitatea de a antrena, o sansă la un club în care să fiu sigur că lucrurile vor merge pe un făgaș bun, normal că voi accepta. Nu oriunde și oricum ar fi, pentru că nu sînt omul care dacă nu-și găsește un contract nu mai are din ce trăi. Asta nu înseamnă că voi sta departe de fotbal, pentru că pur și simplu nu pot.

- Cum vezi instalarea lui Hagi la națională, ținînd cont că-l cunoști foarte bine din perioada cînd ați fost colegi la Steaua și la echipa națională?

- Cînd vezi că jucători din generatia ta ajung la acest nivel, nu poate decît să te bucure. Avînd în vedere că am fost coleg cu Gică atît la nivel de club, cît și la echipa natională, iar acum a ajuns să antreneze reprezentativa, nu pot decît să spun că este un lucru foarte bun, este o poartă deschisă tuturor jucătorilor care au făcut parte din generatia, ca să-i spun așa, „de aur" a fotbalului românesc, jucători care vor să înceapă munca de antrenorat. Vedeti, Gică a ajuns la echipa natională, Ilie Dumitrescu la Brașov, Rednic la Bacău, Olăroiu la FC Național, este bine că se dă credit antrenorilor tineri.

- Crezi că echipele românești pot face o figura frumoasă în cupele europene?

- Eu îmi doresc acest lucru de la toate echipele românești aflate la startul acestor competiții europene, pentru că în ultimul timp, la nivel de club, pe plan international nu am avut rezultate bune. Aș dori ca toate echipele noastre să depășească măcar un tur-două, astfel încît în anii viitori să nu mai avem nevoie de tururi preliminare. Foarte important este să nu-ti subestimezi adversarul, că este din Albania, Armenia sau Macedonia, crezînd că sînt echipe slabe. Nu mai sînt meciuri usoare.

- Hagi a investit într-un hotel la Mamaia, Adrian Ilie a cumpărat un hotel în Poiana Brașov. Nu te tentează să investești în turism?

- Asta a fost dorința lor, însă eu nu cred că mă voi implica niciodată în așa ceva. Nu mă atrage, probabil nici nu mă pricep la aceste afaceri. Mai bine fac ceea ce am făcut toată viața, ce știu să fac cel mai bine.
(a consemnat Adi MARICA)

Sulițașele francofone

■ *Ana Mirela Țermure și Felicia Țilea au cîștigat medaliile de argint și bronz la Ottawa*

■ Șapte din cei nouă pugiliști români prezenți la Jocurile Francofoniei, care se desfășoară la Ottawa, s-au calificat în semifinale. Singurii boxeri români care au părăsit competitia sînt Claudiu Rîsco (categoria 81 kg) și Artur David (+ 91 kg). Rîsco, care este medaliat cu bronz la ultima editie a Campionatelor Mondiale, a fost învins, prin inferioritate, în sferturile de finală, de Alhassane Cissoko (Guineea), în timp ce Artur David a pierdut, tot în sferturile de finală, cu 5-6, în fata lui Michael Macaque (Mauritius). Bogdan Dobrescu (51 kg) s-a calificat în semifinale, după ce adversarul său din sferturi, Bruno Jolie (Mauritius) a declarat forfait. Viorel Simion (57 kg) l-a învins, cu 15-1, pe Taher Tamsamani (Mauritius), iar Adrian Stanca (71 kg) a trecut, prin KO, de senegalezul Laurent Gomis. Waldemar Cucereanu (54 kg) va boxa în semifinale, cu Riaz Durgahed (Mauritius), iar Adrian Nașcu (60 kg) îl va întîlni pe camerunezul Sam Sokunthea. La categoria 67 kg, Ionut Ion îl va avea ca adversar în semifinale pe Sebastien Demers (Canada-Quebec), în timp ce Lucian Bute (75 kg) va lupta, tot în semifinale, cu canadianul Don Orr.

■ Romånca Ana Mirela Țermure a cîștigat medalia de argint în proba de aruncarea sulitei de la Jocurile Francofoniei, cu o performantă de 57,25 metri. Medalia de bronz a aceleași probe a fost cucerită de Felicia Țilea Moldovan, care a avut o arucare de 56,58 metri. Aurul a fost cîștigat de franțuzoaica Sarah Walter, cu o performantă de 57,34 metri.

Ana Mirela Țermure a fost la zece centimetri de medalia de aur

■ Reprezentativa feminină de baschet a României a învins cu 103-49 echipa Egiptului, într-o partidă din cadrul Jocurilor Francofoniei. România, care ocupă locul al doilea în Grupa B, după Polonia, va disputa ultimul meci din grupă, cu reprezentativa Senegalului. Reprezentativa română are trei victorii din patru partide, fiind învinsă doar de Polonia, cu 63-73 si cîștigînd partidele cu selectionatele Marocului (66-60) și Canadei (75-54). ■

Lucescu nu poate dormi de grija Galatei

■ *antrenorul român a declarat că a preferat să rămînă la echipa din Istanbul pentru a nu-i crea probleme financiare*

Mircea Lucescu **(foto)** a declarat într-un interviu apărut, ieri, în publicatia turcă „Fanatik", că a preferat să rămînă și în noul sezon la Galatasaray, pentru a nu crea probleme financiare conducerii clubului. ***„Dacă în locul meu s-ar fi aflat un alt antrenor, ar fi făcut apel la FIFA pentru a-și primi suma restantă de la club și ar fi plecat la sfîrșitul sezonului. Dar eu nu consider corect un astfel de comportament. Nu ar fi fost corect dacă aș fi plecat, deoarece responsabilii clubului încercau să rezolve problema datoriilor. În cazul în care aș fi plecat de la Galatasaray, conducerea clubului ar fi găsit un nou antrenor, căruia ar fi trebuit să-i dea bani. Noul antrenor ar fi cerut noi achiziții, apoi ar mai fi fost durata de adaptare. Și datoriilor actuale li s-ar fi adăugat dobînzi"***, a precizat Lucescu.

Tehnicianul român a declarat că este multumit deoarece a contribuit semnificativ la realizările grupării turce. ***„Orice s-ar întîmpla, cîștigarea Supercupei Europei va rămîne în istoria clubului Galatasaray, ca și numele meu, pentru că eu am fost cel care a pregătit echipa, eu am operat schimbările"***, a spus Mircea Lucescu. El a mentionat că gruparea din Istanbul nu își mai permite achizitionerea unor jucători - vedetă, fapt pentru care este hotărît să realizeze o echipă puternică la un pret foarte mic. ***„S-a încheiat perioada vedetelor. Galatasaray plătește în prezent datoriile acelei perioade și este inadmisibil să-și facă alte datorii. Am făcut un pariu că voi realiza o echipă la fel de puternică în condițiile date"***, a declarat Mircea Lucescu.

Antrenorul român a precizat că sezonul trecut a fost nefast pentru echipa pe care o pregătește. ***„Fotbalul nu lasă pe nimeni nepedepsit. În loc să cîștigăm campionatul Turciei la o diferență de opt puncte, ne-am mulțumit, în sezonul trecut, cu poziția secundă. Apoi, ar fi fost o minune ca Galatasaray să fie eliminată din cursa pentru Cupa Turciei, însă iată că acest lucru s-a întîmplat"***, a adăugat Lucescu.

„Hagi se află printre noi" este titlul unui articol apărut tot ieri în publicatia „Sabah". Potrivit cotidianului turc, Mircea Lucescu a declarat că toți jucătorii se află în căutarea liderului care să ia locul lui Hagi. ***„Fotbaliștii îl vor găsi pe Hagi, atunci cînd se vor afla în teren, printre ei. Noul lor lider se va evidenția în timpul meciurilor"***, a spus Lucescu. ■

Necruțătorul Wanchope

■ *echipele din America Centrală fac furori la „Copa America"*

Cu partidele din ultima rundă a grupei C s-a încheiat prima fază a acestui veritabil campionat panamerican de fotbal numit „Copa America". Ultima zi a fazei grupelor a apartinut reprezentativelor din America Centrală, care se dovedesc egalele puternicelor formatii din Sud. Si dacă victoria costaricanilor asupra Boliviei poate fi considerată ca normală, în ciuda scorului sever, marca surpriză a fost succesul Hondurasului în fata nationalei din Uruguay. Astfel s-a întîmplat ca, pe primele două locuri ale grupei să se situeze Costa Rica și Honduras, dar Uruguay, clasată a treia, a reușit să acumuleze patru puncte și să se califice de pe locul III, alături de Peru, din grupa B, echipa sacrificată fiind Ecuador.

Revenind la partidele de joi seara, echipa lui Wanchope, autor a două goluri, nu a avut nici un fel de probleme în fata Boliviei, una dintre cele mai slabe reprezentative sud-americane. Neînvinsă în ultimele șase partide oficiale, nationala costaricană s-a impus clar cu 4-0, prin golurile lui Wanchope ('45, '70), Bryce ('62) și Fonseca ('83). Paulo Wanchope a făcut din nou o partidă exceptională, ziaristii considerîndu-l de departe cel mai bun jucător al turneului. „Los Ticos" vor întîlni din nou Uruguay-ul în sferturile de finală, meciul lor direct încheindu-se cu o remiză albă.

Invitată la „Copa America" urmare a forfait-ului Argentinei și chiar lipsită de marile vedete, reprezentativa Hondurasului a învins formația de rezerve a Uruguay-ului, dominînd-o cvasitotal. Totuși, golul victoriei a venit tîrziu, în min. 81, autorul său fiind Amado Guevara. Meciul a fost „pigmentat" de două eliminări: Joe Bizera, căpitanul uruguayan și apoi, colegul său Sebastian Erguren.

Sferturile de finală programează următoarele partide: Chile - Mexic, Costa Rica - Uruguay (duminică); Columbia - Peru (luni); Brazilia - Honduras (marti).

Semifinalele vor avea loc în zilele de 26 și 27 iulie, iar finalele pentru locurile 3-4 și, respectiv, 1-2 se vor disputa, în cuplaj duminică 29 iulie, la Bogota. **(N.G)**

Piața transferurilor a luat-o razna

Recordul lui Zidane, 78 de milioane de dolari, este amenintat în aceste zile de posibilul transfer la Real Madrid al italianului ***Alessandro Nesta*** **(foto).** Aducerea italianului la Madrid ar apropia suma pe care madrilenii trebuie să o plătească de bariera celor 100 de milioane de dolari. De cînd a fost instalat președinte la Real, Florentino Perez nu s-a zgîrcit deloc cînd a fost vorba de a achiziționa cei mai buni fotbaliști din lume pentru a alcătui o formatie de vis. Primul pas a fost făcut cu Luis Figo. Vara trecută portughezul părăsea Barcelona după ce Real achitase 60 de milioane de dolari în contul catalanilor. Era transferul anului 2000. După numai un sezon, recordul celor 60 de milioane de dolari a căzut. Același Florentino Perez a dat din nou lovitura. Francezul Zinedine Zidane este achiziționat de la Juventus în schimbul a 78 de milioane de dolari. La interval de numai cîteva zile de la acest transfer, Perez aruncă din nou o bombă pe piața transferurilor. Real îl dorește pe fundașul italian Alessandro Nesta. Pretul oferit de madrileni este de 95 de milioane de dolari, o sumă incredibilă, în care intră și cedarea mijlocașului spaniol Ivan Helguera. Florentino Perez este dispus să bată un nou record în privința unei sume de transfer, asta după ce patronul lui Lazio, Sergio Cragnotti, a refuzat oferta de aproximativ 53 de milioane de dolari. Cragnotti a declarat că este dispus să-l vîndă pe Nesta, căpitanul echipei și idolul suporterilor laziali, pentru a redresa situația financiară a clubului. În această vară, Lazio s-a mai despărțit de argentinianul Juan Sebastian Veron și de cehul Pavel Nedved, cedați la Manchester United, respectiv Juventus Torino. La începutul anilor '90, Roberto Baggio era primul jucător din lume pentru care se plătea mai mult de 10 milioane de dolari. Juventus oferea în 1990 circa 12 milioane de dolari Fiorentinei pentru achiziționarea lui Baggio. Caruselul milioanelor de dolari avea să se învîrtă rapid și în 1992 francezul Jean Pierre-Papin avea să devină cel mai scump fotbalist, după ce AC Milan plătea 15 milioane de dolari lui Marseille. Recordul lui Papin avea să dureze doar cîteva zile, pentru că Juventus achita 18 milioane de dolari Samdoriei pentru a-l aduce la Torino pe Gianluca Vialli. Bariera celor 20 de milioane avea să o atingă însă Gianluigi Lentini, pentru care Milan a plătit această sumă formatiei AC Torino. Timp de patru ani a rezistat Lentini în top, pentru că în 1996 Newcastle oferea 22,5 milioane lui Blackburn pentru transferul atacantului Alan Shearer. Un an mai tîrziu, Ronaldo s-a instalat pe primul loc, după ce Inter Milano plătea 27 de milioane Barcelonei. Peste numai un an, tot un brazilian, Denilson, era achiziționat de Betis Sevilla după ce gruparea spaniolă platea 33,5 milioane de dolari formatiei braziliene Sao Paolo. Bariera celor 50 de milioane de dolari avea să o atingă Christian Vieri în 1999, după ce Inter a achitat această sumă în contul celor de la Lazio. Anul 2000 avea să-l aduca în vîrf pe argentinianul Hernan Crespo, pentru care Lazio a virat în contul Parmei 54 de milioane. Imediat a urmat transferul lui Figo de la Barcelona la Real în schimbul a 58 de milioane și portughezul devenea cel mai scump jucător din lume. De cîteva zile Zidane a depășit pragul celor 70 de milioane. Dacă se va concretiza transferul lui Nesta la Real Madrid, italianul va deveni cel mai scump jucător din lume, în schimbul a 95 de milioane de dolari. **(A.M.)**

Anunț din partea AJF

Asociația Județeană de Fotbal Iași invită echipele care doresc să participe în Campionatul Județean de fotbal, editia 2001-2002, să se prezinte de urgentă la sediul AJF (lîngă Patinoar) pentru informatii și înscriere.

051.89 29 89
www.zonaX.ro
Numai 12000 lei/minut!
87.000 lei/min
Te pui cu oltencele?
051.89 22 11
OLTENCE FIERBINTI®
INTERZIS MINORILOR

Salas ar putea deveni coleg cu Adi Ilie

■ Președintele clubului Valencia, Jaime Orti, a declarat că Lazio ar putea să-l cedeze pe atacantul chilian ***Marcelo Salas*** **(foto dreapta)** în schimbul jucătorului argentinian al echipei spaniole, Kily Gonzalez. Valencia l-a achizitionat pe tînărul international spaniol Vicente și de aceea dorește să-l transfere pe Kily Gonzalez, care mai are un singur an de contract cu gruparea spaniolă. Gonzales se află, însă, în atentia mai multor formatii italiene. Lazio încearcă de mai multe săptămîni să-l vîndă pe Salas, care a evoluat foarte putin în sezonul trecut, el fiind în concurentă pentru acelasi post cu argentinienii Hernan Crespo, Claudio Lopez și cu italianul Simone Inzaghi.

■ Fundașul brazilian al echipei Real Madrid, Julio Cesar, a fost împrumutat pentru o perioadă de doi ani Benficăi Lisabona, după cum a anuntat un oficial al clubului portughez, Joao Malheiro. Julio Cesar, în vîrstă de 23 de ani, este așteptat la Nyon (Elvetia), unde Benfica efectuează un stagiu de pregătire pentru viitorul sezon competitional.

■ Fundașul suedez al echipei Racing Santander, Ollof Mellberg, a semnat un contract pentru o perioadă de cinci ani cu Aston Villa, au anuntat surse din cadrul clubului englez. Mellberg a evoluat timp de trei sezoane în campionatul Spoaniei, după ce a jucat pentru formatia suedeză AIK Stockholm. Selectionat de 16 ori în reprezentativa Suediei, Mellberg, în vîrstă de 23 de ani, a participat la Campionatul European din 2000. Antrenorul echipei Aston Villa, John Gregory, a declarat ca fundașul suedez nu este la fel de bun ca Gareth Southgate, transferat, săptămîna trecută, la Middlesbrough, dar are destulă experiență pentru a fi un bun înlocuitor al acestuia. Mellberg este al patrulea fotbalist achizitionat de Aston Villa pentru sezonul viitor, după marocani Hassan Kachloul, Mustapha Hadji și portarul danez Peter Schmeichel.

■ Clubul AC Milan îi va împrumuta, pentru un sezon, pe fundașul argentinian Fabricio Coloccini și pe portarul italian Gabriele Aldegani echipei Deportivo Alaves. În sezonul trecut, Coloccini a fost împrumutat formatiei San Lorenzo de Almagro, echipă cu care a cîștigat campionatul Argentinei. Fundașul argentinian s-a aflat și în atentia grupării spaniole Real Zaragoza, care va participa la Cupa UEFA. Gabriele Aldegani a evoluat în sezonul 2000/2001 la formația de divizie secundă Monza. Deportivo Alaves, finalistă în sezonul trecut a Cupei UEFA, a vîndut doi dintre jucători, pe internaționalul român Cosmin Contra și pe jucătorul spaniol Javi Moreno, clubului AC Milan. ■

SERVICII MEDICALE

● HELICOMED
CONF. DR. MARIN BURLEA

● PEDIATRIE
● ECOGRAFIE ABDOMINALE ȘI PELVINE
● GASTROENTEROLOGIE (copii și adulți)
● ENDOSCOPIE DIGESTIVA (copii și adulți)
DR. CORNEA ION - medic primar specialist O.R.L.
DR. VIERIU VERONA - medic primar specialist pediatru
●**LOGOPEDIE (CORECTAREA TULBURĂRILOR DE VORBIE)** Diagnostic și terapie individuală
PROF. LOGOPED: GEORGETA BURLEA
●**PSIHOLOGIE** - diagnostic și terapie
●**Tratamente cu lumină polarizată (BIOPTRON) în afecțiuni respiratorii, reumatismale, nevralgii, afecțiuni alergice precum și tratatmente injectabile.**
Program: - zilnic 9 - 19
- sîmbăta 9 - 13
Str. Străpungerea Silvestru nr. 32, bl. T2 (200 m, pe linia de tramvai, dintre gară spre Canta).
☎ 217666 ; 092-250707; 092-250690

● ECHOMED
Obstetrică - ginecologie

Medici primari: Maria AKAD, Alexandra OVĂNESCU, Hassan AKAD, Maricica PAVALEANU, Marin BURLEA
■ **ECHOGRAFII:** diagnostic de sarcină, depistarea sexului fetal, afecțiuni ale sînului, ficat, rinichi, pancreas.
■ **Chiuretaje uterine**
■ **Tratamente pentru sterilitate** (feminină și masculină)
■ **Teste** pentru sarcină (3 min.)
■ **Contracepție** orală și montări sterilete
■ **Colposcopii.**
■ **Cauterizări** - biopsii uterine și de col.
■ **Examene citologice**: citodiagnostic, secreții vaginale, secreții uretrale, spermograme, teste postcoitale
Consultații asigurate de profesori universitari și medici specialiști de înaltă competență profesională.
Sos. Păcurari nr. 4, corp anexă la bl.590A (vis-a-vis de Oficiul PTTR)
☎251927 (fax); 145272; 094-216.467; 092-149200.

● BIO PAN
CENTRU MEDICAL

Str. V. Alecsandri 9B, ap.1
☎ 032/210.728
Zilnic: 10.00-18.00
Sîmbăta: 10.00-12.00

- ECOGRAF COLOR COMPUTERIZAT
Medici primari
● **UROLOGIE- SEXOLOGIE:**
- Dr. Constantin Liviu Panainte (doctor în științe medicale). Mici intervenții chirurgicale și urolo-gice, cistoscopii, cauterizări, sterilitate ☎ 095-643908
● **PNEUMOLOGIE:**
Dr. C-tin Panainte - consultații, scopii și grafii pulmonare ☎ 032-211535
● **OBSTETRICĂ-GINECOLOGIE:**
Dr. Ioan Bunea ☎ 094-622567
Dr. M. Holicov ☎ 094-606420
Contracepție orală, montări sterilete, cauterizări, tratamente sterilitate, chiuretaje.
● **CHIRURGIE PLASTICĂ ȘI ESTETICĂ**
Dr. R. Budurcă ☎ 095-537274
● **MEDICINĂ DE FAMILIE:**
Dr. I. Florea ☎ 094-533830

● Cabinet de oftalmologie și optică medicală

SC MEDOPTICA SRL
Socola nr. 8 (lîngă 1001 Articole)
Cabinet cu contract Casa de Asigurări de Sănătate
CONSULTAȚII CU APARATURĂ COMPUTERIZATĂ
- Prescripții ochelari, lentile de contact (medicale și estetice)
- Consultații și tratamente oftalmologice
- Optică medicală (inclusiv lentile plastic, bifocale, progresive - Zeiss și Essilor)
Medici care asigură consultații:
Dr. Anghel Kreolla
Dr. Pepelea Lucia
Dr. Scînteie Mira
Dr. Tarasi Carmen
Dr. Dimofte Doina
Dr. Constantin Cătălin
Program:
luni - vineri: 9 - 19
sîmbătă: 10 - 14
Pentru programări și informații sunați la ☎ 218347

● PRO FAMILIA

Laborator analize medicale efectuează orice investigație de laborator, executate de profesori universitari
Str. Tuțora 11C, sc. D
Program: zilnic: 7.00-18.00
sîmbăta și duminica:9.00-11.00
☎230.431

● POLICLINICA DE ELITĂ PROFESMED

str. VASILE CONTA nr. 18 (vizavi de policlinica Municipală, Piața Sf. Spiridon)

CONSULTAȚII ȘI TRATAMENTE ÎN TOATE SPECIALITĂȚILE DE MEDICINĂ
ECOGRAFII și celelate investigații paraclinice;
CHIURETAJE - și prin metoda modernă prin aspirație;
TOATE ANALIZELE DE LABORATOR cu aparatură și reactivi din import;
Program: luni - vineri: 7.30-19.30, sîmbătă: 7.30-14.00
☎ 213 226

● LASER CLINIC

Tratamente ultramoderne cu LASER pentru COPII și ADULȚI, la CABINET sau DOMICILIU, cu aparatură ULTRA-PERFORMANTĂ care realizează VINDECĂRI RAPIDE, DURABILE și BIOSTIMULAREA GENERALĂ, oferite de cadre universitare SUPRA-SPECIALIZATE în străinătate.
● URGENȚE: traumatisme, dureri, paralizii, accidente cerebrale
● INFECȚII: amigdalite, otite, bronșite, gingivite, herpes, stomatite, cistite, pneumonii, tuberculoză
● ALERGII: rinită, sinuzită, astm, eczeme
● BOLI MUSCULO-SCHELETALE:artrite, artroze, osteoporoză, ciocuri
● BOLI DE PIELE: acnee, cicatrici, arsuri, psoriazis, plăgi accidentale și postchirurgicale, ulcere, infecții, chelie
● CRONICE: arterite, hemoroizi, cardiopatii, diabet, colite, hepatite, cancere
● NEURO-PSIHICE: nevralgii, paralizii, migrene, nevroze, depresie, oboseală, amnezie
● GINECOLOGICE: dismenoree, metroanexite, sterilitate, frigiditate
● SPECIALE: riduri, înfrumusețare, surditate, zgomote în urechi, stopatul fumatului, obezitate, impotență.

Programări:
tel. 032-251117, 232807; 094-849637

AVEȚI ÎNCREDERE
ÎN NOUA MEDICINĂ A
MILENIULUI III !

● CABINET STOMATOLOGIC DentaPro
Dr. Lucian TEOFANESCU

medic specialist stomatologie generală **Dr. Loredana PRISTAVU**
medic specialist ortodonție

■ consultații GRATUITE!
■ refacerea ZIMBETULUI plăcut cu materiale identice cu dinții naturali
■ nopți LINIȘTITE, fără grija durerilor de dinți
Programează-te ACUM la ☎ 115521.
Str. Rafael nr. 4 (pe str. Sărărie, vis a vis de Liceul Economic 1)
Program:Luni, Joi: 8.00-20.00
Marți, Miercuri, Vineri: 14.00-20.00
Simbătă: 8.00-14.00.

● CABINET STOMATOLOGIC
Dr. Daniela Lăzescu
medic primar stomatolog

Str. Sf. Lazăr nr. 45 (vis-a-vis de sediul BCR)
☎ 237998
Puteți telefona pentru programări zilnic între orele 8.00-18.00 (sîmbăta între 8.00-14.00)

● POLICLINICA "SĂNĂTATEA 2000"

str. LĂPUȘNEANU NR. 7A

Asigură asistență medicală în specialitățile:
■ **Dr. Constantin IORDACHE**
- MEDIC PRIMAR PEDIATRU
- MEDIC SPECIALIST CARDIOLOG
- COMPETENȚĂ ECOCARDIOGRAFIE

Oferă:
● Consultații pediatrice (cabinet și la domiciliu)
● Consultații de cardiologie pediatrică (cabinet și la domiciliu)
● Electrocardiograme
● Ecocardiografii
● Dispensarizarea, urmărirea și tratamentul copiilor cu boli cardiovasculare și a bolilor cronice în general.
PROGRAM CABINET:
- zilnic 14,30 - 20,30;
- sîmbăta, duminica 8,30 - 14,30
☎ 214001 (acasă); 214002 (Policlinică); 094-507780.
De asemenea, se mai acordă consultații de: **boli respiratorii** (Dr. L. SAVIN), **reumatologie-balneologie** (Dr. M. ACHIȚI), **pediatrie** (Dr. Ahmad MOHAMAD), **psihiatrie** (Dr. M. CHIRIAC și Dr. D. BUDEANU), **acupunctură** (Dr. M. IACOBESCU), **psihologie** (Psih. I. HIȚU și C. PETRESCU).

Policlinica are
MEDIC DE FAMILIE!!!
Relații suplimentare la - Secretariatul Policlinicii, zilnic între orele: 10,00 - 20,30; tel. 214002

● MEDIRO
(servicii medicale)

Asigurăm asistență medi-cală de specialitate în:
● MEDICINĂ INTERNĂ, CARDIOLOGIE, NEUROLOGIE, PEDIATRIE, DERMATOLOGIE;
● ANALIZE LABORATOR (Biochimie, Hematologie);
● ECHOGRAFIE, ELECTROCARDIOGRAME;
● Tratamente diverse (injecții intramusculare, intravenoase, infiltrații, perfuzii etc);
■ DERMO-OSMETOLOGIE
■ PSIHIATRIE
<<Efectuăm ANALIZE GRATUITE, COMPENSATE C.A.S.S.>>
<<REDUCERI PENTRU PENSIONARI>>
Bd. Alexandru cel Bun nr. 4, bl. 1205C-parter (în apropierea Podului dintre cartierele Mircea cel Bătrîn și Al. cel Bun)
Program: zilnic 9.00-19.00
☎ 259.111

● MEDFIZ

CENTRUL MEDICAL DE BALNEO-FIZIOTERAPIE ȘI RECUPERARE MEDICALĂ, CHIRURGIE PLASTICĂ ȘI RECONSTRUCTIVĂ, MEDICINĂ DE FAMILIE

Iași - Canta 2, bl. G11
Oferă,
în regim compensat de CAS,
● **Servicii moderne de tratament recuperator în boli reumatismale, neurologice, respiratorii, sechele post traumatice, obezitate:**
■ Electroterapie, electrogimnastică
■ Laserterapie
■ Ultrasonoterapie
■ Aerosoloterapie
■ Masaj - Kinetoterapie
■ Tehnici de medicină alternativă (electroacupunctură, homeoterapie)
● **Consultații de chirurgie plastică-reconstructivă**
● **Intervenții de mică chirurgie**
Înscrieri la medic de familie
☎ 032-165571; 032-216231; 032-214878
094/206903; 094/634684

● OPTIMIT
Cabinet oftalmologic și optică medicală

■ **Consultații oftalmologice complete -cu tarif redus-** (cu trimitere de la medicul de familie) efectuate cu aparatură profesională computerizată asigurată de medic primar oftalmolog **dr. Carmen Romanescu**
■ **Prescripții ochelari și lentile de contact**
■ Execuția ochelarilor promptă și de **calitate incontestabilă** asigurată de optician Dumitru Mihăiță.
Str. Nicolina nr. 6 (lîngă pasarela de la Bazar)
Program consultații:
luni-vineri 14.30-19
sîmbătă 10-13.
Program optică:
luni-vineri 9-19; sîmbătă 10-13
Programări și informații la ☎ 239175.

● ORTOPEDICA
Servicii Medicale
NON-STOP

B-dul Socola nr. 8, bl. C2, sc. C, tel. 231335, 094-514420, 094-470884
Asigură asistență medicală în:
■ ORTOPEDIE ȘI TRAUMATOLOGIE - consultații, tratamente (corectare diferitelor deformații ale membrelor superioare, inferioare, coloanei vertebrale sau bazinului, etc.) Tratamente moderne pentru FRACTURI, ENTORSE, LUXAȚII sau afecțiuni dureroase sau inflamatorii ale aparatului locomotor (artrite, artroze, lombo-sciatică, pinten calcaneean, ulcere de gambă, infecții, cicatrici vicioase, etc) prin laser, arsuri. Dr. B. Aniței.
■TRATAMENTUL VARICELOR, hemoroizilor fisuri anale, ulcere varicoase
■MEDICINĂ GENERALĂ, dr. P.Onu
■ GINECOLOGIE - consultații, tratamente, întreruperi de sarcină dr. S.Tomoșoiu, dr.C. Tomoșoiu, dr. F. Dumitrache, dr. D. Iancu.
■ ACUPUNCTURĂ
■ HOMEOPATIE dr.E.Galupa,
■ CHIRURGIE PLASTICĂ ȘI REPARATORIE - consultații, tratamente și intervenții chirurgicale. dr. C. Tamaș
■ ECOGRAFII, dr. O. Ciofea
CONDIȚII OPTIME DE INTERNARE (TV color, frigider)
Consultații și tratamente la domiciliu.

● SOFIDENT

Lucrări dentare din PORȚELAN

VITA - GERMANY
SHOFU- JAPAN
Ultima generație ACRILATE FOTOPOLIMERIZABILE
„GC" GRADIA - JAPAN
☎ 032/113750, 115460, 092 727930

● Psiholog
Ermina SOROCIANU

Policlinica Municipală 1, etaj 2, camera 202
● Testare și evaluare psihologică
● Consiliere psihologică și psihoterapie (individuală și de grup) copii și adulți
● Intervenții pentru: nevroze, psihoze, afecțiuni psihosomatice, anorexie nervoasă, obezitate, stress, tulburări comportamentale și ale dezvoltării psihologice, dificultăți școlare, de relaționare și integrare, probleme specifice de sex, cuplu și familie, divorț, dscriminare, conflict, vîrstă, motivație în activitate, eficiență, comunicare, satisfacție, urgențe psihologice etc.
Program cabinet:
luni, miercuri, vineri 13.30-20.30
marți, joi: 7.30-13.30,
sîmbătă: la cerere
☎ 177344. 091-405635

● POLICLINICA nr. 1

Medici cu experiență, oferă **servicii medicale moderne** în următoarele cabinete individuale, recent înființate:
parter **OFTALMOLOGIE**
cab. nr. 100-**dr. Gabriela TODOSI**, tel. 093/213093
etaj I **CARDIOLOGIE**
cab. nr. 173
-dr. Luminița NECULA, tel. 094/781905
etaj II **DERMATOLOGIE**
cab. nr. 203 ☎ 244590 (direct)
- dr. Florin TODIRAȘ
- dr. Adrian SOCOL, tel. 094/613639
NEUROLOGIE
cab. nr. 202
-dr. Adina CUCIUREANU tel. 093/575312
etaj III **ONCOLOGIE**
cab. nr. 248
- dr. Const. VOLOVĂȚ, tel. 094/312243
ENDOCRINOLOGIE
cab. nr. 243
- dr. Violeta GNEAZDOVSCHI
OBSTETRICĂ-GINECOLOGIE
cab. nr. 236
- dr. Aneta CEHAN
cab. nr. 235, tel. 260053
- dr. Doina DAMACEANU
PSIHIATRIE ȘI PSIHOTERAPIE
cab. nr. 241
- dr. Gabriel CRUMPEI, tel. 276144, 092/202057
La aceste cabinete adresabilitatea este directă, **fără bon din triaj**, iar consultațiile sunt **gratuite** pe baza biletului de trimitere.

● TERAPII COMPLEMENTARE
REFLEXOTERAPIE, MASAJ, CROMOTERAPIE, AROMATERAPIE, FOTOTERAPIE

cu rezultate globale și durabile în:

● restabilirea funcțiilor organice (renal, hepatic, gastro intestinal, cardio, respirator etc.)
● întărirea sistemului imunitar
● echilibrarea glandelor endocrine
● probleme severe de spasmofilie
● eliminarea durerilor reumati-ce și tensiunilor de natură nervoasă sau cauzate de stress.
Terapeut: **Corina Turliuc** - specializare în Franța
CABINET AVICENNA
Bd. Ștefan cel Mare nr. 10
Program zilnic: 10-20;
sîmbăta: 10-16.
☎: 032-276433

● MEDI MENTOR - CENTRU MEDICAL

contract cu casa de asigurări de sănătate Iași - Podu Roș, str. Nicolina 5, bl. A2
Programări la telefon: 132093 (între stația de autobuz 9 și Liceul Racoviță)
♦ **OBSTETRICĂ ȘI GINECOLOGIE** (Contract CASS)
Conf. Dr. Cristina Anton
♦ **DERMATOLOGIE**
Dr. Rodica Teodoru - medic primar
♦ **STOMATOLOGIE - Contract CASS**
Dr. Mihaela Florescu - medic specialist - 094/258743
Dr. Irina Apostol
Consultații gratuite ● efectuare lucrări porțelan ● obturații foto
♦ **LABORATOR ANALIZE - Contract CASS**
☎ 032/**132093, 135890**

● Dr. Doina Iancu
medic primar

OBSTETRICĂ-GINECOLOGIE:
● Tratamente de sterilitate (femei și bărbați)
● Întreruperi de sarcină
● Disfuncții sexuale
● Planning familial
● Ecografii
Informații și programări:
tel.: 231.335 Ortopedica

● Dr. M. Cărăuleanu
Cabinet ginecologic

str. Petru Poni nr. 1B (vizavi de stația Shell-Păcurari)
Program:
zilnic: 17.00-19.00
sîmbătă: 10.00-12.00
● Consultații
● Echografii
● Chiuretaje uterine
☎ 257474

● CABINET ALERGOLOGIE
Dr. Victoria MAXIM

Medic primar pediatru și specialist alergolog copii și adulți
Ofer:
● Consultații
● Testări cutanate
● Tratament de specialitate
● Tratamente cu lumină polarizată (BIOPTRON) în afecțiuni alergice, respiratorii, nevralgii, acnee
Str. Piața Voievozilor nr. 13 , bl.3, parter (Cinema Dacia), în interiorul studioului Foto.
Program: Marți și Joi: 14,00 - 17,00 ; Sîmbătă: 8,30 - 11,30
Programări la telefonul: 131525; 136172 sau 093 083095

CENTRUL DE OFTALMOLOGIE
SI OPTICA MEDICALA
tel: 279910 ; 277437

SANOPTIC

NOU **Fără internare** operații de CATARACTĂ, GLAUCOM, STRABISM realizate cu aparatură ultraperformantă de Medic primar *dr. Smărândița GALAN*

* Întreaga gamă de consultații și tratamente oftalmologice **în regim compensat** asigurate de medici competenți cu aparatură computerizată de mare precizie.

* Execuția **pe loc** a ochelarilor de vedere de către personal calificat cu aparatură complet automată.

MATER OPTICA

- cel mai modern centru de oftalmologie și optică medicală din România

● Unicul atelier de optică din Iași în care confecționarea ochelarilor se face cu aparatură computerizată, de ultimă generație, mînuită de tehnicieni la curent cu ultimele descoperiri și evoluții în domeniul opticii
● Precizie maximă
● Consultații oftalmologice la nivel european:
- Refracții cu autokeratorefractometru
- Fund de ochi
- Presiuni intraoculare cu tonometru Haag - Streit
- Prescripții ochelari și lentile de contact (inclusiv lentile de contact cosmetice cu dioptrie și pt. astigmatisme)

IAȘI
Bd. Independenței nr. 10
tel. 214072

Medici care asigură consultații:
Prof. dr. Sergiu BUIUC
Medic primar dr. G. BEȘCHEA
Medic primar dr. G. DIMITRIU
Medic primar dr. G. MACOVEI
Medic primar dr. C. ANDRON
Medic primar dr. M. BREDEȚEANU
Medic primar dr. G. TODOSI

962
NON STOP

● AMBULANȚĂ PRIVATĂ,
● ECHIPAJ SPECIALIZAT ÎN MEDICINĂ DE URGENȚĂ
● TRANSPORT MEDICALIZAT

CENTRUL MEDICAL MAS

Str. Străpungerii Silvestru 60, bl. CL 11, parter
Tel. 032-244962, Fax: 032-240962
♦ Abonamente la serviciile medicale
♦ Consultații medicale la domiciliu cu rezultat imediat

PEDIATRIE	MEDICINĂ DE FAMILIE
DERMATOLOGIE	ENDOCRINOLOGIE
O.R.L.	CARDIOLOGIE CU EKG
MICĂ CHIRURGIE	GASTROENTEROLOGIE (ecograf)
ANALIZE DE LABORATOR	GINECOLOGIE (ecograf)

Servicii asigurate de cadre universitare din UMF Iași

CENTRUL DE DIAGNOSTIC RADIOLOGIC ȘI IMAGISTIC

Str. Moara de Foc 35 (bloc DNT) Tel: 032/251716 Autobuz: 19,30 Tramvai: 2,7

Execută: ♦ radiografii dentare retroalveolare ♦ ortopantomografii ♦ ATM dinamic ♦ ATM biaxial ♦ sinusuri maxilare în sistem panoramic sau Tschebul ♦ tomografii ale maxilarelor (control implant) ♦ telecefalografie (cefalometrie) ♦ craniu față/profil ♦ sinusurile frontale și sfenoidal ♦ șa turcească (izometrică) cu părțile moi ale feței ♦ cartilagii de creștere (pumn) ♦ coloană vertebrală cervicală

Program: Luni - Vineri: 9-12 și 16-19, Sîmbătă 9-12

N O U !! OSTEODENSITOMETRIE pentru determinarea OSTEOPOROZEI ȘI OSTEOPENIEI prin DIGITAL X-RAY RADIOGRAMMETRY (DXR-BMD) **Program: Luni - Vineri: 14-19**

NOU!! **MAMOGRAFII - CU PROGRAM COMPLET COMPUTERIZAT PENTRU AFECȚIUNI BENIGNE ȘI MALIGNE ALE SÂNULUI** **Program: Luni-Vineri: 16-19**

Conf. Dr. Ivona Lupașcu

- medic primar obstetrică-ginecologie - diplomă europeană de competență în endoscopie ginecologică

CONSULTAȚII ECOGRAFII

■ bolile aparatului genital și ale sînului
■ sterilitate
■ diagnosticul și supravegherea sarcinii

CENTRUL MEDICAL "IRIS" ☎ 213793

Bd. Copou nr. 38, bl. A4, sc. A (vis-a-vis de Grădina Copou)

■ ecocardiografie - adulți și copii
■ ecografie generală
■ ecografie vasculară
■ urologie - consultații și ecografii
■ medicină internă

ECOGRAF DOPPLER COLOR COPUTERIZAT ULTRAPERFORMANT

CORPO SAN

NON STOP **Servicii Medicale Mobile**

• Consultații medicale la domiciliu
Tel. URGENȚE: 092 376.370
• Electrocardiograme și măsurarea glicemiei (rezultat imediat), la domiciliul pacientului

Pentru societăți comerciale oferim asistență medicală NON STOP (pe bază de abonament)

Cabinet stomatologic - Dr. D. BAHRIM, medic primar

✓ Consultații gratuite, plata în rate
✓ Tratament cu laser
✓ Lucrări protetice din porțelan, compozit
✓ Detartraj cu ultrasunete
✓ Albirea dinților

Program zilnic: 9.00-19.00
Tel. 111523; 258919 ; 094/608438
Str. Ștefan cel Mare nr. 11, et. 1 (lîngă Casa Wanda)

Farmaciile IASSYFARM

● FARMACIA DACIA 1
B-dul Dacia nr. 32
Luni-Vineri: 7.00 - 20.00
Sîmbătă: 8.00 - 14.00
Duminică: 8.00 - 12.00
Sfaturi medicale:
joi: 13.30 - 15.30
☎ 153.498

● FARMACIA NICOLINA
Str. Sălciilor, bl. 828
Luni-Vineri: 7.00 - 20.00
Sîmbătă: 8.00-14.00
Duminică: 8.00-12.00
☎ 122.782

● FARMACIA STUDENȚEASCĂ
Pol. Studenți și Elevi
Str. Toma Cozma 3
Luni-Vineri: 7.00 - 20.00
☎ 258.435

● FARMACIA TĂTĂRAȘI
Str. V.Lupu 8, bl. D3
Luni-Vineri: 7.00 - 20.00
Sîmbăta: 8.00-14.00
Duminică: 8.00-12.00
☎ 172. 867

● FARMACIA SF. PARASCHEVA
NON STOP
Piața Unirii 3
☎ 116.029

● FARMACIA GRĂDINARI
Str. V. Lupu 160, bl. G3
Luni-Vineri: 7.00 - 20.00
Sîmbăta: 8.00-14.00
Duminică: 8.00-12.00
Sfaturi medicale:
Marți: 12.00-15.00
Vineri: 18.00-20.00
☎ 175.457

● FARMACIA INDEPENDENȚEI
Bd. Independenței 23
Luni-Vineri: 7.00 - 20.00
Sîmbăta: 8.00-14.00
Duminică: 8.00 - 12.00
☎ 116.408

● FARMACIA PRIMĂVERII
Pol. Industrială
Str. Primăverii 14
Luni-Vineri: 7.00 - 20.00
Sîmbăta: 8.00 - 13.00
☎ 136.971

● FARMACIA PODU ROȘ
NON STOP
Str. Socola 9, bl. E1
Sfaturi medicale:
Vineri: 11.00 - 13.00
☎ 132.293

● FARMACIA PODUL DE FIER
Str. T.Vladimirescu, bl. 306
Luni-Vineri: 7.00- 20.00
Sîmbăta: 8.00 - 13.00
Duminică: 8.00 - 13.00
☎ 218.323

● FARMACIA SF. SPIRIDON
Pol. Municipală
Luni-Vineri: 7.00 - 20.00
☎ 115.224

● FARMACIA CENTRALĂ
Pascani, str. Ștefan cel Mare 118, bl. A4
Luni-Vineri:7.00-20.00
Sîmbătă: 8.00 - 14.00
Duminică: 8.00- 13.00
☎ 764.059

● FARMACIA PODU ILOAIEI
Podu Iloaiei Bl.4
Luni-Vineri: 7.00 - 20.00
Sîmbăta: 8.00 - 14.00
☎ 740.175

● FARMACIA PETRU RAREȘ
Hîrlău, str. Ștefan cel Mare 12, bl. 11
Luni-Vineri: 7.00 - 20.00
Sîmbăta: 8.00 - 14.00
Duminică: 8.00 - 12.00
☎ 720.378

● FARMACIA BUCIUM
Str. Bucium nr. 19, bl. B21
Luni-Vineri:7.00-20.00
Sîmbătă: 8.00 - 14.00
Duminică: 8.00 - 12.00
Sfaturi medicale:
Luni și Miercuri: 14.00 - 17.00
Joi: 16.00 - 18.00
☎ 130.522

Farmaciile Sf. Parascheva, Sf. Spiridon și Podu Roș eliberează rețete gratuite pentru Programul de Diabet Zaharat - antidiabetice orale

TURISM

TOTEM TURISM

Iași, Str. Păcurari, nr.8
(la 50m de Biblioteca M. Eminescu)
tel/fax: 032/213545, fax 032/217380
office@totem.ro, www.totem.ro

NUMAI NOI AVEM BILETE ÎN STOC !

IATA ACCREDITED AGENT

ATENA	175 $
SALONIC	175 $
BUDAPESTA	170 $
BARCELONA	274 $
ISTANBUL	187 $
LJUBLJANA	274 $
MADRID	274 $
LYON	274 $
MILANO	248 $
ROMA	248 $
PRAGA	192 $
ZAGREB	250 $
ZURICH	270 $
PARIS	270 $
MALTA	320 $
LONDRA	274 $
SOFIA	135 $
AMSTERDAM	250 $
BRUSSELS	270 $
COPENHAGA	250 $
VARSOVIA	180 $
STOCKHOLM	250 $
VIENA	250 $
TEL AVIV	280 $
LARNACA	264 $

NEW YORK	440 $
CHICAGO	500 $
MIAMI	500 $
WASHINGTON	460 $
HOUSTON	510 $
SAN FRANCISCO	580 $
PHILADELPHIA	450 $
BOSTON	495 $
MONTREAL	600 $
TORONTO	440 $

TARIFE CHARTER:

TURCIA	198 $
FRANTA	280 $
ITALIA	220 $

FRANKFURT (plecare din Cluj, Timisoara)	188 $
MUNCHEN (plecare din Sibiu)	188 $
STUTTGART (plecare din Arad)	188 $
DUSSELDORF (plecare din Timisoara)	188 $

Tarife dus - întors fără taxe de aeroport

TOTEM "O CĂLĂTORIE PLĂCUTĂ" !!!

CU PLECĂRI ȘI DIN IAȘI

EUROTIME ATLASSIB TOURING OGNIVIA

UNGARIA, AUSTRIA, GERMANIA, ITALIA, FRANȚA,
SPANIA, BELGIA, OLANDA,
ANGLIA, SUEDIA, NORVEGIA, FINLANDA

ICAR TOURS

CEL MAI MODERN BIROU DE TICKETING DIN IAȘI!

IATA

ORIUNDE ÎN LUME!

❖ Bilete de avion
❖ Rent-a-car
❖ Rezervări la hoteluri
❖ Asigurări medicale

ORIUNDE ÎN LUME!

Galeriile Comerciale: Bd. Ștefan cel Mare;
Tel.: 216.319. mobil: 095-884.153: 092-468.036: Fax: 217.160.
www.icar.ro
e-mail: icar@icar.ro

SIMIAN

LITORAL
Mamaia, Neptun, Costinești, Eforie Nord, Eforie Sud, Jupiter, Saturn, Venus, Mangalia

MUNTE
în orice stațiune la solicitarea clienților

SE ACCEPTĂ PLATA ÎN RATE PÎNĂ LA PLECARE !

EXCURSII EXTERNE
Turcia-Antalya, Grecia, Italia, Franța, Spania, Portugalia, Țările Nordice, Austria, Elveția, Egipt, Thailanda, Anglia, SUA, Canada, Mexic.

TRANSPORTURI INTERNAȚIONALE
cu autocare de lux (ITALIA, FRANȚA, GERMANIA, SUEDIA, AUSTRIA, SUEDIA. Plecări și din Iași)

Str. Anastasie Panu 1A (lîngă CEC - Hala Centrală),
tel: 032/215393, 094/571720

OLIMP

VACANTE ESTIVALE 2001

▪ **România-LITORAL**
Mamaia, Eforie Nord, Costinesti, Neptun, Olimp, Jupiter, Cap Aurora, Venus, Saturn.
Serii de 6-10 zile, Servicii la alegere, RATE!
▪ **România-MUNTE**
Sejururi de 6-10 zile în toate stațiunile
▪ **GRECIA**
Circuit+minisejur odihnă-autocar.
Plecări: 16.06; 7.07; 21.07; 4.08; 18.08; 8.09.
Servicii individuale litoral–insule. Servicii la alegere. Hoteluri 1-5 stele, vile
▪ **TURCIA**
Kusadasi, Bodrum, Marmaris, Antalya.
Servicii pt. turiști individuali.Hoteluri 1-5 stele, vile. Program de vacanță 10 zile cu autocare Kusadasi - plecări săptămînale
▪ **CIPRU**
Larnaca, Limassol. Programe de 7 zile –avion. Servicii la alegere. Hoteluri 1-5 stele, vile
▪ **EXCURSII EXTERNE în grup organizat**
Franța, Italia, Spania, Portugalia, Anglia, Benelux, Danemarca, Norvegia, Suedia etc.

Str. G.Muzicescu 6, bl. 7A, mezanin, Tel: 215524, 215539

Venezia Barcelona
Milano Madrid
Torino
de la 200 DEM de la 350 DEM

ATLANTIC TURISM COMPANY

☎213.872, 224.590

BILETE DE AVION

KLM CENTER

Galeriile Comerciale:
Bd. Ștefan cel Mare
tel.: 218.393, fax: 217.160
e-mail: klm@mail.dntis.ro

Agenția de turism EUROPA

LITORAL	În toate stațiunile, prețuri mici, plecări la alegere, opțional numai cazare, reduceri elevi și studenți
EXCURSII EXTERNE	În grupuri și individuale în 42 țări; transport tren, autocar, avion, vapor; transporturi internaționale cu autocare de linie și avioane: elevi-studenți pînă în 26 ani și pesnionari-reducere 15-20%.
MUNTE	În toate stațiunile, turism rural, drumeții montane, dispecerat de cazare.

Iași, str. 14 Decembrie 1984 nr. 4, tel. 032/112564, fax: 032/211330

S.C. TURISM "MOLDOVA" S.A. IAȘI Agenția de turism "MOLDOVA"

Str. Anastasie Panu 29, tel. 032-260299, 032-114364, fax: 032-216771;
http: www.multicom.necomm.ro/moldovat; e-mail: moldovat@mail.dntis.ro

OFERIM PLATA ÎN RATE ȘI COMISIOANE MICI

LITORAL	MUNTE	EXTERNE
Mamaia, Efone Nord, Neptun, Venus, Jupiter, Saturn, în hoteluri 1, 2, 3 stele, vile, căsuțe	Toate stațiunile	Turcia, Grecia, Italia, Franța, Spania, Anglia, Tunis, Egipt, Israel, Cehia, Croatia, Thailanda, Emiratele Arabe, Marea Caraibelor

Agenția valorifică și serviciile HOTELULUI TRAIAN, proaspăt renovat și modernizat cu aer condiționat.

Cliven TURISM

Italia 25.07 Grecia 01.08
Cipru-Coația-Cehia
Slovenia-Turcia-Ungaria

Bilete AUTOCAR
EUROTIME, DOUBLE T, ATLASSIB, TOURING
Italia, Franța, Spania, Elveția, Germania Anglia, Olanda, Belgia, Ungaria, Croația
Ofertă specială TURCIA!

Bilete AVION
Rezervări gratuite! Eliberare pe loc!
Cele mai ieftine din Iași!

Malta
St. Julian's - 8 zile / 7 nopți
avion, hotel 3*
695 USD

Iași, Str. Ștefan cel Mare(lîngă Casa Vanda)
032/258.326, 258.324, cliven@mail.dntis.ro

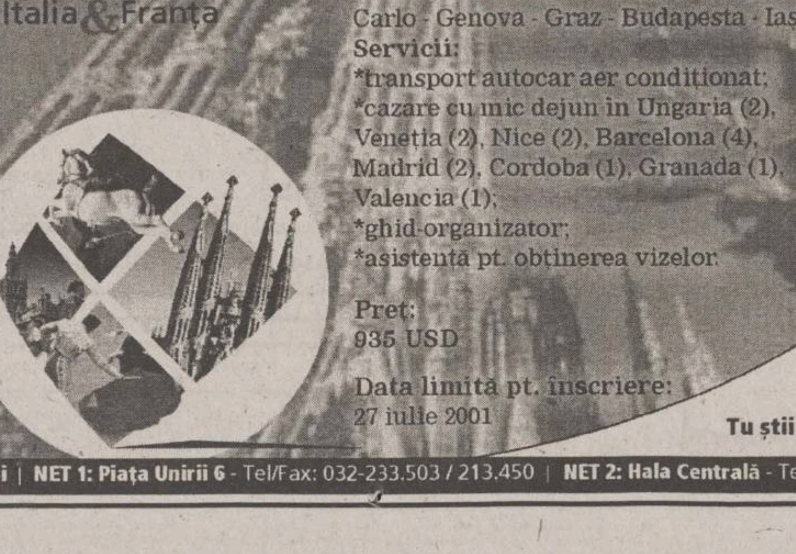

Vacanța NET 2001

SPANIA
Circuit prin
Italia & Franța

Perioada: 19 aug. - 3 sept. 2001
Traseu: Iași - Budapesta - Veneția - Milano - Nice - Marseille - Barcelona - Madrid - Toledo - Cordoba - Sevilla - Granada - Valencia - Cannes - Monte Carlo - Genova - Graz - Budapesta - Iași
Servicii:
*transport autocar aer condiționat;
*cazare cu mic dejun in Ungaria (2), Veneția (2), Nice (2), Barcelona (4), Madrid (2), Cordoba (1), Granada (1), Valencia (1);
*ghid-organizator;
*asistență pt. obținerea vizelor.

Preț:
935 USD

Data limită pt. înscriere:
27 iulie 2001

Departamentul de Turism Extern

net@netours.ro
www.netours.ro

NET
COMPANIA DE TURISM

Tu știi când, noi știm unde!

Iași | NET 1: Piața Unirii 6 - Tel/Fax: 032-233.503 / 213.450 | NET 2: Hala Centrală - Tel: 032-219.543, Int. 203

Alfa tour

SEJURURI DE VIS
Italia (470 USD), Grecia (220 USD), Turcia (160 USD), Franța (420 USD), Spania (570 USD), Israel (620 USD), Anglia (750 USD), Austria (265 USD) și alte destinații

PLECI ACUM, PLĂTEȘTI DUPĂ !
(avans 0, maxim 12 rate lunare)

TRANSPORT INTERN și EXTERN
autocar și avion la cele mai mici prețuri
VACANȚE LITORAL și MUNTE
în orice stațiune, hoteluri și case private

Str. Nicolina nr. 4
Tel.: 032-233005; rozita@mail.dntis.ro

PROSPER MERIDIAN

LITORAL - Mamaia, Neptun, Costinesti, Venus, Jupiter, Saturn
MUNTE - Predeal, Sinaia, Slănic Moldova, Vatra Dornei, Tușnad
AGROTURISM
EXTERN - Grecia, Turcia, Elveția, Franța, Spania, **Plecări din Iași**

Str. Sf. Lazăr 24 (fosta 7 Noiembrie)
tel./fax: 211060, 216227

IMOBILIARE

VÎNZĂRI APARTAMENTE

2 CAMERE

■ Vînd urgent apartament 2 camere, în Copou, et. 5/8, preț fix 12.000 USD. Telefon 092/630209; 032/212650. (000629)

3 CAMERE

■ Vînd apartament 3 camere, Centru Civic, împreună cu garaj încălzit, parter bloc, 19.500 USD. Telefon 032/147028. (2693404)

ÎNCHIRIERI

OFERTE

■ Ofer spre închiriere apartament 3 camere, etaj 1, Centrul Civic, recent renovat. Relații la telefon 032/218032. (2693405)

■ Închiriez cameră 50 mp în Centru (deasupra la Casa Vanda). Ideal pentru sediu de firmă. Telefon 092/480194; 032/230758, seara. (000666)

SPAȚII COMERCIALE

VÎNZĂRI

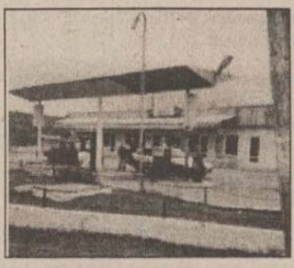

■ Vînd stație peco, zona Vama Sculeni tranzit, plus magazin și bar. Telefon 092/539061; 092/784149. (000260)

■ Spațiu comercial 155 mp, bdul Dacia și apartament 4 camere în Podu de Fier. Telefon 094/514586. (000639)

ÎNCHIRIERI

S.C. COMTEX S.A. IAȘI

închiriază, la prețuri negociabile, următoarele spații comerciale:

1) Gioconda, str. 14 Decembrie 1989 nr. 3-5, 23,80 mp;
2) Splendid, str. Anastasie Panu nr. 23, 1.277,58 mp;
3) Încălțăminte, str. Cuza Vodă nr. 4-6, 891 mp;
4) Fantezia, str. Cuza Vodă nr. 8A, parter, 127,23 mp;
5) Bolero, str. Gării nr. 7, bl. L16, 467,80 mp;
6) Super Copou, bdul Carol nr. 16, 1.098 mp;
7) Clasic, str. Sf. Lazăr nr. 49-51, 646,60 mp;
8) Încălțăminte, str. Hanciuc nr. 13, bl. 356, 265,48 mp;
9) Galanterie, șoseaua Păcurari nr. 53, bl. 547, 87,8 mp;
10) Autogară, șoseaua Arcu nr. 33, bl. CL5, 91,72 mp;
11) Materna, bdul Ștefan cel Mare și Sfînt nr. 14, subsol, 415,71 mp;
12) Romarta, bdul Ștefan cel Mare și Sfînt nr. 3, 602 mp.

RELAȚII LA TELEFOANELE 032/214074; 032/214059

sau la sediul S.C. COMTEX S.A. Iași din strada Străpungerea Silvestru nr. 28, bloc CL8, parter. (I.20)

■ Închiriez spațiu central 100 mp construit + 100 mp terasă. Relații la telefon 032/154706, între orele 16.00-20.00. (2218362)

■ Închiriez spațiu ultracentral pentru birouri, teren și hale producție. Preț avantajos. Telefon 032/210064; 032/147471. (2218340)

■ Închiriez bază producție 2300 mp cu hală 600 mp și depozit materiale acoperit 200 mp. Telefon 032/272470; 032/225668. (000651)

■ 80 mp spațiu cu multiple întrebuințări. Telefon 032/232768. (000657)

■ Închiriez garaj, zona Podu Roș - Țesătura. Minim trei luni sau o perioadă îndelungată. Telefon 032/135457. (9096787)

SCHIMBURI

■ Schimb apartament ultracentral, 2 camere, decomandate, 1/4 - Roman, cu similar Iași. Telefon 032/130930, între orele 18,00-23,00. (9096794)

TERENURI

■ Vînd teren în comuna Ezăreni, suprafață 2 hectare. Informații la 092/392418 sau 093/334154. (000608)

■ Vînd urgent teren construibil în stațiunea Durău, 2500 mp sau parcelat, acces auto, apă curentă, electricitate. Telefon 092/630209; 032/212650. (000629)

■ Loc de casă, la stradă, 2000 m. Preț negociabil. Telefon 032/290821. (000671)

■ Teren intravilan și extravilan Lețcani și extravilan Dumești. Telefon 032/145432. (000668)

CASE

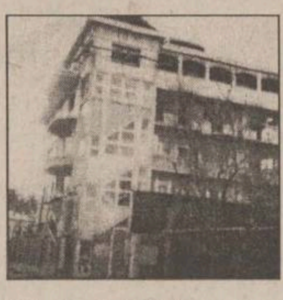

■ Vînd vilă, str. C.A. Rosseti, cu teren, 700 mp. Închiriez etajul I la firme. Telefon 092/539061; 092/784149. (000260)

■ Casă 4 camere, apă prin cădere, în Panaci, 18 km de Vatra-Dornei. Telefon 095/544392. (9096773)

■ Vînd casă (piatră, cărămidă) 3 camere, 2 bucătării, 700 mp teren, gaze, apă, vie, pomi fructiferi, șos. Sărăriei nr. 58. Telefon 032/144484, orele 16.00-20.00, preț negociabil. (9096768)

■ Vînd casă în Bucium, 40.000 USD, toate facilitățile, 200 mp spațiu locuibil. Telefon 032/232768. (000657)

■ Vînd casă, grajd, fîntînă în curte, 3400 mp (cu vie), la șosea, sat Bădărăi - Santa Mare. Telefon 032/140688. (2693413)

■ Vînd în Sucevița vilă cu toate utilitățile, teren, livadă. Tel. 094/799. 741. (BC-3174911.1.3)

■ Vînd casă în Tîrgu Neamț, cu toate facilitățile. Tel. 095/923493. (NT-5884129.1.1)

EUROMARKETCompany
Sisteme de protecție a mediului

- STAȚII DE EPURARE APE: menajere și industriale
- STAȚII DE TRATARE APĂ/AER: dedurizare, demineralizare, ROsmosis, UV sterilizare, filtrare, purificare
- pH neutralizare, pompe dozatoare
- Sisteme de deshidratare nămol: Filtre, presă bandă, centrifuge, separatoare nămol
- CONSUMABILE- Cărbune activ, Polimeri acrilici, rășini

ECHIPAMENTE - INSTALAȚII
Centrale Termice Pompe, Hidrofoare, Filtre apă
- PROIECTĂRI - STUDII

Bd. Poitiers 53, tel/fax: 233693, 220273

INSTALAȚII TERMICE ȘI SANITARE

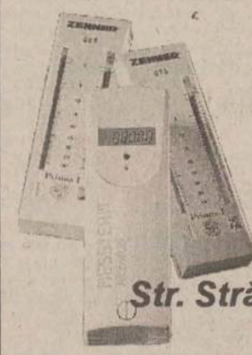

Contor ZENNER®

Punct de lucru IAŞI

"... deoarece fiecare picătură contează!"

- Montaj repartitoare şi robineți termostatați
- Citirea şi facturarea cheltuielilor
- Consultanță energetică

Str. Străpungerea Silvestru nr. 13
tel: 032-21.84.90

CONSTRUCȚII ȘI AMENAJĂRI

DAS INSTALAȚII
Instalații cu TVA 0% pentru persoane fizice
Show room
Str. Aurel Vlaicu 87
tel/fax: 032-175 488; 230 637

La Rocca
GRESIE PORȚELANATĂ IMPORT ITALIA
ÎNCEPIND DE LA 189.000 LEI / MP
ȘOS. NICOLINA NR.1 , TEL. 032 132 382

Elit Conf Tudor
importator direct din SUA de MATERIALE PENTRU
JALUZELE VERTICALE
Vă oferă o gamă variată de peste 200 de nuanțe și țesături.
Sediul se află în incinta SERVICE AUTO Codrescu, cu intrarea prin str. Sărăriei.
Pentru montări la domiciliu sunați la: Tel./Fax 032/116320; 276333 Mobil: 094 504133

EURO-DAN
JALUZELE
✓ ORIZONTALE din aluminiu
✓ VERTICALE din material textil din aluminiu
✓ RULOURI EXTERIOARE PVC sau aluminiu
Iași, Sf. Andrei 13, tel./fax 114318

Mari **REDUCERI** de prețuri! pînă la 30 iulie 2001

PARCHET LAMINAT trafic intens
UȘI de interior MDF
LAMBRIU
VEGA
Depozit: Iași, Calea Chișinăului nr. 22 (incinta fabricii "Tomiris"), tel/fax: 032-231204
Magazin: Iași, str. Sf. Lazăr nr. 49, tel/fax: 032-230761

Țeavă de POLIPROPILENĂ cu aluminiu și fitinguri, apă caldă, rece și încălzire
ISO 9001
CALORIFERE
PREȚURI DE **CHILIPIR**
Depozit, magazin str. Smîrdan 1, tel. 032-213.326

La Petrică
Totul pentru casa ta
De la PARCHET la TAVAN, prețuri pentru orice buzunar.
✓ Gresie porțelanată Italia
✓ Uși de înaltă siguranță ITM
✓ O gamă variată de varuri și vopsele lavabile
tel.: 217.868, Șos. Păcurari 70

ROM EST
GEALAN
SOCIETATE MIXTĂ ROMÂNO-GERMANĂ
- **-tâmplărie PVC**
- **-tâmplărie aluminiu**
- **-mobilier birou**
- **-amenajări și decorațiuni interioare**

CONCURS
Cumpără în perioada 15 februarie - 15 decembrie 2001 tîmplărie PVC marca GEALAN, răspunde corect la intrebarea: Care este cea mai utilizată marcă de tîmplărie PVC?
și cîștigi
5.000 DEM
Iași, Șos. Iași-Tomești, km. 1, tel. 032.232469, fax 032.233290

PEREGRINUS
jaluzele orizontale
jaluzele verticale
Sunflex
rulouri textile
plase contra insectelor
rulouri exterioare
copertine mobile
str. Toma Cozma 7A ☎219.673

SPOT ELECTRIC SRL
DEPOZIT MATERIALE ELECTRICE
DISTRIBUITOR APARATAJ SCHNEIDER (tablouri, siguranțe automate)
- CABLURI ȘI CONDUCTORI (Fy, VLPy, MyyM, Cyy, CyABy, TyIR)
- CORPURI DE ILUMINAT "ELBA", "PHILIPS"
- SISTEME PENTRU ELECTROINSTALAȚII "REHAU"
- SURSE DE ILUMINAT
- DOZE, TUB COPEX, PAT PVC, PRIZE, ÎNTRERUPĂTOARE, PRIZE PROGRAMABILE

Șos. Păcurari 53 (vizavi de EXPO CONFORT MOBILA)
tel.: 032-239.130, fax: 032-233.930, mobil 093-192.683

TEGOLA® CANADESE
LA NATURA INSEGNA
distribuitor în Iasi **PALEXIM**
Tel. 032/260410
Fax 032/257012
MEMBRANE HIDROIZOLATOARE
din 15.04.2000 cu 10% mai ieftin
SISTEME DE ACOPERIȘURI ■ ACCESORII
ISO 14000
Telefon depozit: 032/125266
032/239436

HITROM®
lăsați izolațiile în grija noastră
Producător de materiale izolatoare pentru construcții, comercializează în condiții avantajoase:
- carton, pânză, împâslitură bitumată;
- vată minerală plăci, saltele, rulouri;
- polistiren expandat;
- plasă rabitz, folie și saci de polietilenă

Telefon: 035/340079 ; 340063
Fax: 035/315093
SC DAN MIXT EST SRL tel/fax: 032/220906
agent de vînzări Nenov Cristian tel: 094.662080

S.C. D.V. TRANS SRL IAȘI

oferă:

TRANSPORT MĂRFURI
- tir 24 tone 9.500 lei/km
- auto 7,5 tone 6.000 lei/km

MATERIALE DE CONSTRUCȚII
1. Ciment gri 1.900 lei/kg - cantități mari 1.850 lei/kg
2. Ciment alb 4.200 lei/kg - cantități mari 4.000 lei/kg
3. Var hidratat 1.700 lei/kg - cantități mari 1.600 lei/kg
4. Ipsos mod 2.300 lei/kg - cantități mari 2.100 lei/kg

Depozit: P-ța Doi Băieți ; telefon. 095/258341
Transport auto, tel. 094/514399,
tel./fax: 032/245780

SC INTERCONT SRL prin

SHOW-ROOM **UNDEFASA**
vă oferă
GRESIE și FAIANȚĂ SPANIOLĂ
de cea mai bună calitate la
Prețuri românești
Mai ieftin? Ar fi gratis!
Tel.: 217.868, Șos. Păcurari 70, bl. 550, lîngă RAR

tekoinvest
comercializează și execută
INSTALAȚII ELECTRICE
TABLOURI ELECTRICE
APARATAJ ELECTRIC
Telefon: 032/233553

HALE INDUSTRIALE
S.C.TECTON S.R.L
034-112232;094-512148
www.tecton.go.ro
UȘI INDUSTRIALE

CIRA-DESIGN

Sistem de rate deosebit de avantajos pentru persoane fizice !!!
Execuție lucrări de hidroizolații cu membrane bituminoase APP și SBS la construcții civile și industriale
Noi nu glumim cu apa !
Depozit Iași Str. Bucium nr. 17
Telefon: 032-237969; 092-531118
Distribuitor zonal **PLUVITEC®**

CYA COM SRL
vinde din stoc
- BCA și țiglă tip ELPRECO Craiova
- orice materiale de construcție
- gresie și faianță din Spania - *la comandă*

Prețuri avantajoase
Iași, str. Eternitate nr. 1-2,
tel./fax: 177722

SC METAL INOX SRL
Vinde din stoc și la comandă următoarele:
- ☐ *Produse metalurgice din inox*: tablă, bară, țeavă, profile, electrozi
- ☐ *Produse metalurgice:* profile laminate și îndoite, tablă, țeavă instalații și gaz
- ☐ *Materiale de construcții*: ciment, gresie, faianță, adezivi, plăci azbest
- ☐ *Materiale pentru sudură*

IAȘI, Șos. Iași Tomești nr. 6bis.
Tel./Fax: 032-239342; mobil: 094-846381
SUCEAVA, Str. Humorului fn. (incinta AGROCOM) Tel.: 030-522.525.

S.C. COMAT S.A.
Str. Grigore Ioan nr. 7, 6600, Iași. Tel: 032-156.300, 142.480, Fax: 032-157.261
Email: comatis@mail.dntis.ro
Distribuitor autorizat al
POLICOLOR - București, METALBAC - FARBE Bacău.
PERIND - Oradea și TOFAN TIR - București,
prin Depozitul de produse chimice, situat în str. Grăniceri nr. 3-9, vă oferă la preț de producător:
- ✓ **lacuri, vopsele, diluanți, perii, aracet;**
- ✓ **toată gama de anvelope.**

Dep. Chimiei mai oferă:
- ✓ **furtune, curele din cauciuc;**
- ✓ **echipamente PSI, echipamente de lucru și protecție;**
- ✓ **detergent, săpun, sodă calcinată și caustică, fosfat, clorură de var, dezinfectanți și adezivi;**
- ✓ **produse ale industriei ușoare: sfoară, frînghie, cazarmament, pîslă;**
- ✓ **mase plastice și fitinguri din PVC;**
- ✓ **hîrtie: xerox, de scris, pentru ambalaj, igienică.**

S.C. COMAT S.A. - IAȘI *rămîne,*
PARTENERUL IDEAL PENTRU AFACERILE DUMNEAVOASTRĂ

S.C. DOLADELA COMPANY S.R.L.
GALAȚI
PRODUCĂTOR
- table cutate negre și zincate (H12, H35, H60, H5);
- profile deschise tip U și cornier (îndoite la rece);
- comercializeaza produse laminate SIDEX.

GALAȚI, Str. Nicolae Alexandrescu Nr.4, bl. B5, ap. 14
Tel/Fax: 036-419.371, Tel. Productie: 036-499.258, Mobil: 092.623.034

AGENDA AUTO

S.C. COMAT S.A.
DAEWOO AUTOMOBILE ROMÂNIA

Matiz	de la	5454* Euro
Cielo	de la	7807* Euro
Nubira	de la	10496* Euro
Leganza	de la	14277* Euro

În lunile iulie și august verificarea tehnică gratuită a autoturismului pentru concediu.
* Preturile sint fără TVA

Show Room
str. Păcurari 589
tel/fax: 162279.

NOUL SISTEM DE LEASING
disponibil și pentru persoane fizice

AUTO ROLLA
Achiziționează autoturisme și autocamioane în vederea dezmembrării, accidentate, defecte din import și Daewoo peste 1986.
Vindem din stoc piese noi și second hand pentru mașini vest.
Transporturi interne și internaționale, lucrări de reparații auto profesionale.
Adresa e-mail: autorolla@mail.ols.ro
Telefoane: 038/710.848, 540.379, 717.462

NOU!

CASE DE MARCAT

Log-Soft DATECS
CASE DE MARCAT FISCALE
începând cu 187$
Cântare electronice
Str A. Panu 28, bl 2A, Tel/fax 032-211130

ONOMAR
- CASE DE MARCAT FISCALE
- CÎNTARE ELECTRONICE
- MAȘINI DE NUMĂRAT BANI
- CALCULATOARE

RATE!
Corpul Facultății de Automatică și Calculatoare, et. III
Telefon: 236 419, 093/945 522

REL SERVICE
- ✓ CASE DE MARCAT FISCALE AVIZATE DE MINISTERUL DE FINANTE
- ✓ CÂNTARE ELECTRONICE

*FACILITATI DE PLATA
*GRATUIT- Instalare,instruire,fiscalizare
*SERVICE GARANTIE SI POSTGARANTIE
IAȘI, Șos. ARCU nr.12 Bl. Z 18
Tel/fax: 214190, Tel: 217244

INITA
- ➢CASE DE MARCAT FISCALE
- ➢CÎNTARE ELECTRONICE

DISTRIBUITOR AUTORIZAT
UNITATE DE SERVICE ACREDITATĂ
CONSUMABILE
Tel/fax 032/131726
Iași, str. Mitropolit Varlaam 5

CENTRU PRELUARE ANUNȚURI MICA PUBLICITATE MONITORUL

VAMA VECHE - Gară
S.C. SOMETCHIM S.A. comercializează prin Magazinul Vama Veche
produse metalo-chimice și mobilă
■ porțelanuri ■ sticlărie ■ electrice ■ menaj ■ cosmetice ■
La prețuri avantajoase
Program:
luni-vineri 8.00-20.00; sîmbătă 8.00-16.00
Str. Gării nr. 22, tel. /fax. 032/276139

ELECTRONIC RGQ - Alexandru
- **JALUZELE** (producător)
  - orizontale (aluminiu import)
  - verticale (mat. textil import)
- Căutăm agenți/distribuitori
- **ELECTRONICE** - rate

Program: luni-vineri 9.00-19.00; sîmbătă 9.00-13.00
Bd. Al. cel Bun, bl. D3, parter, tel./fax 032/216739

Atenție!

Monitorul vine în întîmpinarea problemelor dumneavoastră cu

CENTRE DE MICĂ PUBLICITATE

în interiorul magazinului Hala Centrală

în interiorul magazinului Materna

în interiorul magazinului Vama Veche

Alexandru cel Bun

în interiorul magazinului Electronic RGQ

VÎNZĂRI

■ Vînd nisip, balast, sorturi, ciment. Transport gratuit. Telefon 032/210064; 032/147471. (2218339)

■ Pui Rottweiler, pedigree (A), din primele două linii din Germania, vaccinați + carnet de sănătate. Telefon 094/626469; 032/115791. (2218409)

S.C. METALO-CHIMICE S.A. IAȘI

vinde prin

DEPOZITUL DE MATERIALE DE CONSTRUCII:

- ciment alb și gri
- var hidratat
- mozaic
- praf de piatră
- cuie (toate dimensiunile)
- plasă rabitz
- ipsos de construcții și de modelaj
- sîrmă etc.

Prețuri negociabile și transport gratuit în funcție de cantitatea solicitată. Iași, str. Manta Roșie nr. 3 (lîngă Podul Socola, în spatele Liceului nr. 5).

TELEFON 032/135008, 032/116162; Fax 032/114407. (I-01)

■ Societate comercială vinde elemente construcții din lemn: panou cu geam termopan, panouri cu uși, panouri pline. Elementele au izolație cu vată minerală și barieră termică. Dimensiuni: 2,5 x 1,25 x 0,12 m. Pretabile: construcții cabane, hale, depozite, organizare șantier. Telefoane 094/566742, 092/291113. (2218440)

■ Vînd haine second-hand, baloți sigilați 50 kg, Germania. Marfă de sezon, selectată. Prețuri promoționale. Telefon 092/898300, 036/812764. (2218121)

■ Vînd criptă suprapusă, două persoane, cimitir „Eternitate", parcela 4/II, rîndul 8, locul 24, deasupra bisericii. Telefon 032/140513. (000680)

■ Set mașini tîmplărie Germania. Tel. 034/ 143. 266. (BC-3174913.1.1)

■ Ciment 80.500 sacul, tablă zincată 99.000. Încărcare imediată. 092/ 447. 105; 034/ 110. 211. (BC-3174916.1.1)

■ Vînd urgent: condimente preparate; membrane; untură; șoric; ficat +cap vită; pulmon; pancreas. 030/517534, 094/502981. (SV-7547572-1.2)

■ SC Sere Solarii SA Bîrlad vinde: cazan abur B.P.L., 4 t abur/ora. Relații la telefon 091.797912 sau 035.422603. (VS.8256751.1.1)

ELECTRICE-ELECTRONICE

VINDEM LA PREȚURI AVANTAJOASE:

panouri termoizolante tip „Sandwich" și tablă 0,6 mm, vopsite în cîmp electrostatic, precum și gresie porțelanată, toate import Germania.

MATERIALELE SE POT VEDEA ÎN CALEA CHIȘINĂULUI NR. 6 (FOSTUL LOCAL „LA BOTU' CALULUI". RELAȚII LA TELEFOANELE: 093/696106; 094/626502. (2218414)

■ Vitrină frigorifică, 2 m lungime, 1 m lățime. Telefon 032/232768. (000657)

■ Vînd vitrină frigorifică model nou - Italiană; cuptor - patiserie - pizza - cofetărie - SUA. Apartament 3 camere - parter Precista. Tel. 211.684. (NT-6390726.1.1)

CUMPĂRĂRI

■ Plata pe loc: tablouri, statuete, porțelanuri, timbre, monede, obiecte argint, icoane, arme, ceasuri, mobilă veche, alte antichități. Telefon 032/224481; 092/239008. (9096774)

■ Cumpăr mașină cusut Zinger, Naumann Kaizer etc. cu piese din metale neferoase. Tel. 092.923.374, 092.728.192. (VN-20bf43.1.2)

LOCURI DE MUNCĂ

■ Confecționeri(e) și călcătoare calificate. Salariu minim garantat 2.800.000 lei. Prima angajare 500.000 lei. Telefon 032/250672. (000638)

■ Erna Trading Group, Divizia Sekap angajează agenți vînzări în următoarele condiții: studii medii sau superioare; comunicativitate; disponibilitate la program prelungit; permis de conducere categoria B. Persoanele interesate sînt rugate să trimită CV-ul la telefon/fax 032/211490, 032/211680. (000656)

■ S.C. „Aquamold Trading" S.R.L., cu sediul în Iași, str. Munteni nr. 34, producătorul apei minerale „Amfiteatru" scoate la concurs postul de director de vînzări. Cerințele postului: studii economice; experiență în domeniul alimentar/ îmbuteliere ape minerale; cursuri de perfecționare managerială absolvite; profesarea într-o activitate de distribuție regională; cunoașterea unei limbi străine cel puțin satisfăcător; cunoștințe operare calculator. Data limită depunerii dosarelor - 24.07.2001. Relații suplimentare la telefoanele 032/250011, 032/250012. (000647)

■ S.C. „Aquamold Trading" S.R.L., cu sediul în Iași. str. Munteni nr. 34, producătorul apei minerale „Amfiteatru" scoate la concurs postul de director executiv. Cerințele postului: studii economice sau tehnice; experiența în domeniul alimentar/ îmbuteliere ape minerale constituie un avantaj; conducerea executivă a unei societăți particulare și profit realizat consecutiv; cursuri de perfecționare managerială absolvite; profesarea într-o activitate de distribuție regională; cunoașterea unei limbi străine cel puțin satisfăcător; cunoștințe operare calculator. Data limită depunerii dosarelor - 24.07.2001. Relații suplimentare la telefoanele 032/250011, 032/250012. (000647)

S.C. 3P ROMÂNIA S.R.L.

cel mai mare producător de ambalaje din mase plastice din țară, recrutează personal în vederea angajării unui

SUPERVIZOR PRODUCȚIE.

RESPONSABILITĂȚI

- organizarea activității de producție pe bază de buget.

CERINȚE

- studii superioare tehnice cu specializare în prelucrarea maselor plastice;
- experiență 3 ani în organizarea unei activități de producție;
- cunoașterea limbii engleze;
- cunoștințe de operare PC;
- disponibilitate la efort prelungit.

Se oferă reale oportunități de promovare în cadrul unei companii multinaționale aflată în plină dezvoltare. Persoanele interesate sînt rugate să trimită un C.V. însoțit de scrisoare de intenție prin fax 032/230607 sau e-mail personnel\3p.ro. Cei selecționați vor fi contactați ulterior. (I-01)

■ S.C. SCUDAS S.A. Pașcani, cu sediul în str. Vatra nr. 80, jud. Iași, angajează următoarele categorii de salariați: ingineri în specialitatea: T.C.M., Deformări plastice la cald și T.T., Mașini unelte; economiști Finanțe-contabilitate; agenți comerciali; agenți marketing; muncitori în meseria de: gestionari, mecanici auto, electricieni mașini unelte, lăcătuși mecanici, rectificatori, frezori, forjori, prelucrători prin așchiere pe mașini cu comandă numerică; absolvenți de liceu și școală profesională - promoția 2001, în meseriile de prelucrători prin așchiere și lăcătuși. Pentru eventualii angajați cu studii superioare, cu domiciliul stabil în Iași, se asigură transportul gratuit cu autoturismul. Persoanele cu studii superioare, agenții comerciali, gestionarii și agenții maketing vor depune și curriculum vitae. Relații la telefon 032/763700/130. (I-01)

■ S.C. VASIDOR CONSTRUCT angajează zidari, dulgheri, fierari. Luni - marți, ora 12,00-13,00, șos. Națională nr. 194. Telefon 091/229047, 091/229048. (000670)

UNIVERSITATEA DE ȘTIINȚE AGRICOLE ȘI MEDICINĂ VETERINARĂ „ION IONESCU DE LA BRAD"

Iași organizează concurs în data de 3 august 2001, ora 10.00, pentru ocuparea postului de

ECONOMIST

în cadrul compartimentului de Audit Financiar.
Condiții:
- studii superioare economice;
- vechime minimă în specialitate (financiar contabilitate sau CFI) 3 ani. Tematica și relații suplimentare la serv. Salarizare - Personal, telefon 032/140820; 032/140798 int. 121; 189. (9096800)

■ Primăria Rediu organizează concurs pentru ocuparea postului de tehnician constructor în data de 3.08.2001. Condiții - studii superioare. Telefon 032/254040. (9096796)

■ Angajăm fete tinere, prezentabile, fără prejudecăți pentru masaj relaxare și thailandez, salon central în București. Salarizarea și cazarea asigurată. Relații la telefon 092.202214.(SV-7547223-1.4)

■ SC Impuls Impex SRL Piatra Neamț angajează inginer instalații termice și contabil, absolvenți ai anului unversitar 2001. Tel. 094/617132. (NT-6390720.1.2)

DIVERSE

■ Bioenergoterapeut Maria Cobileanschi, specializare Moscova - Djuna, fac tratament, diagnostic, vizualizez aura, diagnostic după foto. Telefon: 032/130311, 032/231331. (2693351)

OFERTE SERVICII

Societăți comerciale (s.r.l.; s.a.)
● înființări;
● acte adiționale;
● înscrieri mențiuni;
● autorizații funcționare (procedură completă). Prețuri minime, profesionalism maxim! Birou autorizat - hotel „Unirea", et. 1, cam. 108. Program: luni - vineri, 9.00-17.00. Telefon 032/117733; 092/211121. (I-20)

■ Reparații la domiciliul clientului: frigidere, congelatoare, mașini de spălat automate, aspiratoare - orice tip. Deplasări și în județ. Garanție - doi ani. Telefon 032/128925; 032/152865; 095/382311. (000479)

■ Mașini de spălat, automate și normale, la domiciliul clientului. Garanție. Telefon 032/176672 sau 093/950505. (000282)

■ Service autorizat tv, video, video-cam., adaptări sunet, pastile video, selectoare. Garanție. Telefon 032/110572; 092/477224. (000616)

■ Hidroizolații cu membrane italiene, la cele mai mici prețuri. Experiență și calitate. Telefon 091/811307; 092/976162. (9096760)

■ Reparații frigidere, la domiciliul clientului. Garanție - doi ani. Telefon 032/145523. (9096785)

■ Doamnă serioasă, experimentată, ofer servicii supraveghere copil. Nu deranjați inutil. Telefon 032/233645, după orele 20,30. (000661)

■ Execut lucrări de construcții case, zugrăveli, zidărie și faianță. Telefon 032/ 122981. (000662)

EXCURSII

■ Vacanță la munte, preț minim, grupuri. Telefon 095.383207. (VS.8256532.1.2)

LICITAȚII

■ Primăria comunei Miroslava anunță concesionarea suprafeței de 20.000 mp teren agricol extravilan sat Uricani, com. Miroslava, în T. 12 (zona Metro), în compact. Concesionarea va avea loc în ziua de 6 august 2001, ora 12.00, la sediul Primăriei Miroslava. Ofertele se primesc zilnic la sediul Primăriei com. Miroslava unde sînt afișate condițiile concesionării. Relații la telefon 032/295680. (9096790)

■ Primăria Municipiului Iași, cu sediul în bdul Stefan cel Mare și Sfînt nr. 45, organizează în data de 16.08.2001, ora 10.00, licitație publică deschisă pentru concesionarea traseelor transportului public urban de persoane, prin curse regulate rapide, pe teritoriul municipiului Iași. Documentația de licitație se poate procura, contracost, de la sediul Primăriei Iași, Biroul Licitații. Ofertele se depun pînă în data de 15.08.2001, ora 12.00, la Registratura Primăriei Iași. Pot participa la licitație numai operatorii de transport ce au sediul în municipiul Iași. Relații suplimentare se pot obține de la Biroul Licitații, telefon 032/143030, int. 189 sau 032/258190. (I-01)

BANCA COMERCIALĂ ROMÂNĂ - S.A. - SUCURSALA JUDEȚEANĂ IAȘI VINDE

prin intermediul executorului judecătoresc Bîrcă Gabriel - imobilul constînd în

„SPAȚIU COMERCIAL"

în suprafață de 140 mp și

„STAȚIE DE AȘTEPTARE TRANSPORT"

în suprafață de 49,75 mp situate în Iași - str. Canta, rond tramvai, proprietatea S.C. „Mircea Import-Export" S.R.L. Iași. Prețul de pornire a licitației este de 430.000.000 lei. Licitația va avea avea loc în data de 24.07.2001, ora 10.00, la locul situării bunurilor. Relații la telefon 032/230500; 230507, int.118 sau 133. (I.01)

PIERDERI

■ Pierdut Pinger-pitic, negru cu pete maro (cu ochelari maro). Este pierdut în zona Socola. Răspunde la numele Pic. Cine poate da relații este rugat să sune la telefon 032/139266, după ora 18,00. (2693410)

■ Pierdut legitimație transport pe numele Bogdan Plugaru. O declar nulă. (000676)

■ Grupul Școlar Industrial „Tehnoton" Iași anunță pierderea cecului numerar nr. 033475-0333500. Se declară nul. (000677)

■ Pierdut legitimație transport și carnet student pe numele Adrian Corozel. Le declar nule. (000675)

MULȚUMIRI

■ Familia Spătaru mulțumește colegilor de la S.C. „Interparc" întreprinderea „Moldova Tricotaje" și vecinilor pentru ajutorul acordat la decesul celui care a fost VASILE SPĂTARU. (9096795)

AUTO MOTO

VÎNZĂRI

STRĂINE

■ Vînd VWPassat an fabricație 1995 - benzină, climă, închidere centralizată, alarmă, geamuri electrice, 13.000 DM negociabil. Tel. 094.630350. (SV-7819252-1.3)

■ Vînd Renault Megane 1997 impecabil, recent adus Germania, piese schimb noi, telefon: 093-977004. (GL-4226278.1.1)

DIVERSE

■ Vînd macara RABA HIDROM 16 to. Telefon 095.578311 , 030/253947.(SV-7547393-1.7)

■ Vînd Autocamion Saviem cu macara și basculabil. 033/620533. (NT-6390699.1.1)

■ Vînd cap tractor Rabă, două punți, stare perfectă de funcționare. 094/821554. (BR-C6697731.2.3)

PIESE

■ Vînd cutie viteză Opel Kadett 1300 S și punte complet echipată. Telefon 032/153924. (I.20)

CUMPĂRĂRI

■ Cumpăr acte BMW 320 în două portiere. Telefon 091.458200.(SV-7547767-1.3)

☎ TELEFOANE UTILE: FARMACII

● A.T.I.- PULS
Sos. Natională 194, bl. D
zilnic : 7.30 - 21.00
sîmbăta :8.00 - 20.00
duminica : 8.00 - 18.00
☎ 233.242, 233.223

● THYMUS
Str. Argeș nr. 6, bl. D8
(Al.cel Bun, în spatele
Caseriei CONEL)
Luni-vineri : 8.00-20.00
sîmbăta, duminică : 8 -16
☎ 154.445

● EUROPHARM
Str. Cema 1 (Mircea cel Bătrîn)
zilnic : 8.00 - 20.00
sîmbăta : 8.00 - 16.00
duminică: închis.
☎ 224.109

● FARMA LIV
Str. Nicolina nr. 11, bl. A5
zilnic: 8.00 - 20.00
sîmbăta: 8.00 - 20.00
duminica: 8.00 - 14.00
☎ 231.197

● GABRIELA FARM
Str. Păcurari, bl. 582
zilnic: 8.00 - 20.00
sîmbăta: 8.00 - 20.00
duminica: 8.00 - 14.00
☎ 218.473, 216.507, 220.205

● FARMACIA IRIS PHYTO PHARMA
Sos. Natională nr. 64-66
(cartier Alexandru cel Bun)
zilnic: 8.00-21.00;
sîmbătă 8.00-18.00;
duminică 8.00-14.00;
☎ 219296

● FARMACIA IRIS PHYTO PHARMA
Sos. Păcurari nr. 43, bl. 545
zilnic: 8.00-21.00;
sîmbătă 8.00-18.00;
duminică 8.00-14.00;
☎ 250337

● NOREX PHARM
str. Grigore Ureche nr. 1
(lîngă Tribunal)
zilnic : 8.00 - 20.00
sîmbăta : 8.00 - 16.00
duminică: 8.00 -14.00
☎ 216.382

● BABY FARM
Str. V. Lupu 70-74
luni-sîmbătă : 8.00 - 20.00
duminică: 8.00 - 16.00
☎ 271.357

● REMEDIA
Str. Gării 30
zilnic : 7.30 - 20.00
sîmbăta : 8.00 - 14.00
duminica : 8.00 - 14.00
☎ 146.325

TELEFOANE UTILE - CABINETE ȘI FARMACII VETERINARE

CABINET VETERINAR
PROVET IAȘI
Str. Smîrdan nr. 93 C
ZILNIC : 9.00 -23.00
Consultatii si tratamente la domiciliu
☎ 233.772, 092.376.433
(NON STOP)

CABINET ȘI FARMACIE VETERINARĂ
SANOVET
Păcurari 116 (vizavi de statia SHELL Păcurari)
zilnic : 9.00 - 20.00
duminica 9.00 - 14.00
☎ 032/259286

CABINET DUOVET
Str. Nicolae Gane nr. 25
zilnic : 16-20, sîmbătă: 10.00 - 13.00
duminică - închis
☎ 092555155, 032/214773

CABINET ȘI FARMACIE VETERINARĂ
„ALFA-SAN"
Str. Nicolina nr. 4A, Bl. F4, parter
(intersectia cu Aleea Rozelor)
luni-vineri : 8.30 -19.00
sîmbata: 8.30-15.00
☎ 224008; 094/645442; 095/932972

CABINET ȘI FARMACIE VETERINARĂ
URGOVET
Str. V. Lupu 51 A-B
(vis-a-vis de Spitalul de Pediatrie)
luni-vineri: 9.00-20.00, sîmbătă: 9.00 - 14.00, duminică: 9.00-12.00
☎ 032/272733, 096/355211

DECESE

✝

Cu adîncă durere, Nicu, Viorel - fii, Angelica - noră, Aglăița, Geta - surori și familiile acestora anunță decesul fulgerător al celei care a fost un suflet nobil și o mamă bună pentru toți -

VIORICA CAZUC.

Corpul neînsuflețit se află depus la capela cimitirului „Eternitate". Înmormîntarea va avea loc sîmbătă, 21 iulie 2001, la orele 12,00. Nu te vom uita niciodată. (2693555)

✝

Voicicovscki Victor - frate, soția - Maria și copiii - Robert, Ana-Maria, nepoții - Florin și Mihaela și rudele apropiate, cu mare durere, regretă plecarea dintre noi la cele veșnice, după o lungă și grea suferință, a celui care a fost

ALEXANDRU VOICIHOVSCKI -

un suflet nobil, însetat de adevăr. Dumnezeu să-l odihnească în eterna sa pace și lumină. (000678)

✝

Soția - Anetta Tonegaru și nepoții anunță cu durere trecerea în neființă, după o lungă și grea suferință, a celui drag -

ALEXANDRU VOICIHOVSCKI

- 76 ani. Înhumarea va avea loc sîmbătă, 21 iulie, orele 12.00, la cimitirul „Sfîntul Vasile", unde este depus. Dumnezeu să-l odihnească în liniște, lumină și pace. (000678)

✝

Familiile Mustafa, Ciurcă și Bârjoveanu regretă trecerea la cele veșnice a celui care a plecat dintre noi, marele și nobilul om

ALEXANDRU VOICIHOVSCKI,

76 ani. Dumnezeu să-l ierte și să-i călăuzească pașii spre lumina eternă. (000678)

✝

Surorile - Maria, Elena, Margareta, Veronica Voicikovschi, cu inimile zdrobite de durere, regretă trecerea la cele veșnice, după o lungă și grea suferință, a fratelui

SANDU VOICIHOVSCKI,

la cuvîntul lui Dumnezeu, care l-a eliberat, în liniște și lumină, l-a așezat spre veșnicul adevăr - Dumnezeu, unicul nostru pastor. (000678)

✝

Cu adîncă durere familia anunță încetarea din viață a celui care a fost

DAN CIOHODARU.

Corpul neînsuflețit se află depus la capela cimitirului „Eternitate". Înmormîntarea va avea loc duminică, 22 iulie 2001, orele 13.00, la cimitirul „Eternitate". Dumnezeu să-l odihnească în pace. (2693418)

✝

Cu adîncă durere familia Adrian Varnischi - fini anunță decesul celui care a fost un om deosebit -

DAN CIOHODARU.

Dumnezeu să-l odihnească în pace. (2693418)

✝

Duminică, 22 iulie 2001, ora 14.00, la cimitirul „Eternitate" din Iași noi, cei dragi, copii și nepoți, vom trăi momentul trist în care ne vom lua rămas bun de la scumpa noastră

AURELIA HRISCU.

Odihnește-te în pace, mamaie. (000685)

✝

Familia profesor Mircea și Laura Mantaroșie, nepoții Leonard și Sanda anunță cu regret decesul dragului lor profesor

ION MANTAROȘIE.

Înmormîntarea va avea loc la cimitirul Eternitate, sîmbătă 21 iulie 2001, la ora 17,00. Dumnezeu să-l odihnească în pace. (1979882)

CONDOLEANȚE

✝ Locatarii blocului D4, sc. C, din bulevardul Alexandru cel Bun nr. 64, regretă dispariția fulgerătoare a colocatarului AUREL ȚĂBÎRNĂ și transmit sincere condoleanțe familiei îndoliate. (I-20)

✝ Familia dr Maria Mateescu transmite familiei ing. Mariana Tudose întreaga compasiune pentru pierderea mamei - LUCREȚIA ONICIUC. (000672)

✝ Familia dr Gheorghe Cireș este alături de preot Haralambie Oniciuc și ing. Mariana Tudose la pierderea presviterei LUCREȚIA ONICIUC. (000674)

✝ Colectivul S.C. „C.F. Moldova" S.A. Iași este alături de familia Sandu Jianu la marea pierdere suferită prin decesul soției și-i transmite sincere condoleanțe. (1742552)

✝ Familiile Emil Rusu și Radu Ștefănescu regretă încetarea din viață a celui care a fost VICTOR FLORESCU (BUNELU) și transmit sincere condoleanțe familiei îndoliate. Dumnezeu să-l ierte. (9096797)

✝ A dispărut dintre noi buna și sincera prietenă și colegă dna LENUȚA JIANU. Îi vom păstra o caldă amintire. Ana Ciobanu transmite sincere condoleanțe Cristinei, lui Petrișor și lui Sandu Jianu. Dumnezeu s-o odihnească în pace. (1742552)

✝ Biroul Financiar-Contabilitate al S.C. „C.F. Moldova" S.A. Iași regretă moartea fulgerătoare a colegei ELENA JIANU răpusă de o boală necruțătoare și transmite sincere condoleanțe familiei îndoliate. (1742552)

✝ Sincere condoleanțe transmite colega Emilia Borșa familiei Sandu Jianu pentru pierderea suferită. (1742552)

✝ Familia ing. Dorel Guțanu transmite condoleanțe familiei dr Constantin Pleșcan pentru pierderea mamei. (1742553)

✝ Colectivul Universității „Apollonia" transmite sincere condoleanțe familiei dr Cristian Tudose pentru pierderea suferită. (1742555)

✝ Colectivul de salariați din cadrul S.U.T. CF Iași este alături de colegul Sandu Jianu acum, în aceste momente grele, la durerea pricinuită prin pierderea soției. Sincere condoleanțe. (2693414)

✝ Salariații de la S.U.T. CF Iași transmit sincere condoleanțe colegului Petru Jianu pentru pierderea mamei. Dumnezeu s-o odihnească în pace. (2693414)

✝ Colectivul TESA din cadrul S.U.T. CF Iași deplînge moartea fulgerătoare a distinsei colege ELENA JIANU, om de o finețe sufletească deosebită, și este alături de familia greu încercată. Dumnezeu s-o odihnească în pace. (2693415)

✝ Colectivul de la S.C. „Sercom" S.R.L. Iași este alături de colega Nela Hapău la durerea pricinuită de moartea tatălui și transmite condoleanțe întregii familii. (2693416)

✝ Colectivul zonei de Telecom a Regionalei CFR Iași este alături de colegul Bogdan Sânduleanu și îi transmite sincere condoleanțe pentru decesul soției. (2693417)

✝ Colegii de la Distr. Telecom 2, Regionala CFR Iași sînt alături de Bogdan Sânduleanu în aceste momente grele pricinuite de decesul soției și-i transmit sincere condoleanțe. (2693417)

✝ Colectivul CAR-CFR Iași este alături de domnul președinte Gheorghe Bujdei la pierderea suferită și-i transmite sincere condoleanțe. (000683)

✝ Familia profesor Eugen Râpă este alături de familia îndoliată la pierderea celui care a fost inginerul DAN CIOHODARU. Sincere condoleanțe. (000686)

✝ Atelierul Proiectare Constructivă și Tehnologică din cadrul FORTUS S.A. este alături de colegul lor ing. Ioan Popa la greaua pierdere suferită și transmite condoleanțe familiei îndurerate. (000681)

COMEMORĂRI

✝ S-au scurs patru ani de cînd a plecat de lîngă mine pentru totdeauna draga mea soție

VALERIA MACOVEI,

fostă directoare la Liceul Economic nr. 1 - Iași. Rog pe cei care au cunoscut-o să păstreze un moment de reculegere în memoria ei. Comemorarea va avea loc sîmbătă, 21 iulie 2001, orele 11.00, la cimitirul „Eternitate" (parcela 31). (000646)

✝ Familia anunță cu aceeași durere împlinirea unui an de la trecerea în neființă a mult iubitului lor prof. universitar

CONSTANTIN CIUBOTARU.

Comemorarea va avea loc sîmbătă, 21 iulie, ora 11.30, la biserica „Dumitru Nisai" („Eternitate"). Icoana chipului și sufletului lui frumos, blînd și bun, a înțelepciunii lui va străluci mereu vie în sufletele noastre. Dumnezeu să-l ierte și să-l odihnească în pace. (1742554)

AGENDA OMULUI DE AFACERI

ETNIS

Distribuitor **Vaillant, Bosch și Viessman,** vă oferă:

Centrale Vaillant
model nou la prețuri mai mici

- **Radiatoare de oțel, aluminiu și fontă**
- **Rezervoare gaze lichefiate "Shell"**

AER CONDIȚIONAT
Proiectare, montaj și garanție 3 ani
Plata în 6 rate lunare
REDUCERE 15%

Iași - Str. N. Iorga 7D, bl. F5, tel. 032/230113, fax 032/232690, telemobil 094613246, 094554249

ROTHERM

Importator echipamente termice - CE

- Centrale termice - FERROLI
- Condiționare, ventilație - EMMETI
- Radiatoare, fitinguri, pompe, automatizări

Reduceri pînă la 20%
Servicii complete
PLATA ÎN RATE

Iași, Bd. T. Vladimirescu nr. 40 (Bucșinescu)
Tel/Fax: 032/175105, 272340, 093-243670

TRAX

AER CONDIȚIONAT
MITSUBISHI, TADIRAN, ARISTON

CENTRALE DE CLIMATIZARE
TADMOR

SISTEME DE VENTILAȚIE cu tubulatură rigidă ALP și flexibilă TWITOPLAST

Str. Bacinschi nr. 5 (vis-a-vis de Autogară)
telefon: 211690
Splai Bahlui stg. 55B (clădirea CERTEX)
tel. 237.945, 092 516.130, 093 516.722

Restaurantul COTNARI

Oferă:

- Servicii catering (la sediul clientului)
  - prepararea, servirea mesei de prânz
  - organizarea de simpozioane, cocktail-uri, congrese
  - lansare de produse și servicii
- Servicii de alimentație publică mese festive (nunți, botezuri) și alte manifestări la sediu

Iași, bd. Socola nr. 16
tel. 237.310; 136.182; 092-357.824

Clima Therm Center

Centrale termice, cazane, radiatoare, boilere, automatizări

Aparate de aer condiționat, ventilație, condiționare

PLATA ÎN RATE
Soluții tehnice, montaj și service specializat.
Iași - Str. Sărăriei 50, Tel/fax: 032/261833

S.C. INFROMEX

Imprimeria textilă

Bannere, autocolante * Autocolante auto
Personalizări obiecte promoționale
Trofee sportive * Felicitări * Invitații nuntă
Invitații botez * Mape, dosare, foi antet
Pungi PE și PVC * Salopete * Lenjerie
Tricotaje * Șepci * Tricouri * Parasolare
Firme luminoase * Casete firmă
Indicatoare stradale * Indicatoare rutiere
Indicatoare industriale și de avertizare
Legitimații CLUB * Vignete * Fanioane
Stegulețe * Ecusoane * Plastifieri

Str. Oancea nr. 10, bl. 354, parter
Tel./fax: 032-278210; mobil 093-709405

NIPPON

Aer condiționat
WESTPOINT

- începînd cu 487 USD*
- montaj gratuit.
- gamă completă de capacități

* preț fără TVA.

Iași, bd. Independenței Y5-Y6, tel. 218246
Bd. Socola 1, tel. 233420 Pașcani, tel. 763583

YV

ALARME
300%
siguranță

- CLINICA DE PARBRIZE

Păcurari 92 (incinta Transmixt), tel: 259.690

CASA DESIGN

Distribuitor:
Bosch, ACV, Saunier Duval

- Centrale termice pe gaz, motorină, electrice
- Radiatoare oțel, aluminiu
- Materiale pentru instalații
- Proiectare, execuție, service.

Iași, Bd. T. Vladimirescu nr. 59
Tel.: 032-174565, mobil 094-787234

P.S. INTEX S.A.

vă oferă prin **Magazinul Instalatorilor**

- ȚEAVĂ **Pexal** ∅16 **19200 lei cu TVA** PREȚ PROMOȚIONAL
- Țevi și fitinguri cupru **YORKSHIRE**
- Radiatoare **DUNAFERR**
- Centrale termice cu tiraj forțat **BIASI și BERRETA 24 KW**
- Centrale termice pe combustibil solid și gaz **TERMOTEKA**

Șos. Păcurari nr. 70, bl. 550
(vis-a-vis Registrul Auto Român)
Tel./Fax: 032-257866; 095-525146, 094-620882

KUBITECH

comercializează

- Aparate aer condiționat **noi și second hand**
- Izolație termică tubulară și saltea adezivă K-Flex
- Consumabile, scule, freon accesorii pt. tehnică de frig
- Camere frigorifice, compresoare, agregate

Plata în rate și leasing

Iași, șos. Păcurari 55, bl. 548, tel./fax 257555

INFROMEX

IMPRIMERIE TEXTILE

- Bannere
- Autocolante
- Personalizări
- Obiecte promoționale
- Trofee sportive
- Felicitări
- Invitații nuntă, botez
- Mape, dosare, foi antet

Str. Oancea nr. 10, bl. 354, parter. Tel. 032-278210

A&C ELECTRIC GRUP

FIRME SI CASETE LUMINOASE
LITERE SI SIGLE VOLUMETRICE
PANOURI STRADALE
COPERTINE • ACOPERIRI TERASE
BANNERE • STEAGURI
INSCRIPTIONĂRI CU VINYL
SIGNALISTICĂ DE INTERIOR

TÂMPLĂRIE DIN ALUMINIU
AMENAJĂRI CU GIPS-CARTON

RATE! MARI REDUCERI!

Iași, str. Gării 15 (colț cu str. Uzinei)
tel./fax: 032-236.444, 112.591

COLECON

Execută:

LUCRĂRI DE CONSTRUCȚII
AMENAJĂRI INTERIOARE
LUCRĂRI DE R.K.

În condiții de calitate și termene de execuție scurte

Tel. 032-251022, 217868,
Fax 032-251310

GRUPUL DE FIRME ROMFIN

Tîmplărie din aluminiu

Iași, str. Rampei nr. 9A
tel.fax: 214 090

RADIX SERVICE

comercializează

CONTOARE APĂ RECE ȘI CALDĂ

CENTRALE TERMICE

ECHIPAMENTE DE CLIMATIZARE

PLATA ÎN 6 - 24 RATE!

Iași, I.C. Brătianu 20-22
tel.: 032/217590, tel/fax: 032/218765
(sens giratoriu Teatrul Național - intrare prin gang)

ARAV CON

distribuitor autorizat

NOU!!! NOU!!!
EUROPEAN PANEL
panouri termoizolante pentru pereți și acoperiș
PREȚURI FĂRĂ CONCURENȚĂ
Relații la tel:
034-136480, 310389
094-786017, 093-678905

QNET

comercializează și execută montaj

AER CONDIȚIONAT
AKAI
Rate și leasing

Iași, Costache Negri 60,
tel. 032/276409, 092-349733

SC FLAIR SRL BACĂU

În Bacău
cel mai mare
DEPOZIT DE GEAM
FLOAT- CLAR, COLORAT, REFLECTORIZANT, ANTIEFRACȚIE, OGLINDĂ ȘI CĂRĂMIDĂ STICLĂ
GLAVERBEL ȘI SAINT GOBAIN.

C-lea Bîrladului/23, mob:093/247.770;
tel/fax: 034/112.046; 117.510

IAȘISTING

DOTĂRI SERVICE P.S.I.
EXTINCTOARE
(verificări, reparații, reîncărcare)

- ignifugarea materialelor
- furtune P.S.I
- proiectare
- avize și autorizații

Bd. D. Cantemir nr. 8 bl. P2, sc. B, ap. 1
tel./fax: 237.515; mobil: 094-834.966

S.C. "DOSOFTEI" S.A. IAȘI
Editură & Tipografie

EXECUTĂ LA COMANDĂ ȘI COMERCIALIZEAZĂ LA CELE MAI MICI PREȚURI:

- ✓ Reviste, pliante, afișe, mape prezentare, etichete
- ✓ Caiete, agende
- ✓ Imprimate tipizate comune pe economie
- ✓ Formulare tipizate cu regim special personalizate (Societatea este abilitată de MFP prin CN Imprimeria Națională București)
- ✓ Hîrtie pentru ambalaj personalizată
- ✓ Hîrtie imprimantă, scris, offset, xerox
- ✓ Ambalaje de carton

Str. Sf. Lazăr 27, Iași-6600, Tel./Fax: 032-137060

EUROPA GROUP

COMERCIALIZEAZĂ ȘI EXECUTĂ MONTAJ

- Centrale termice Bosch, Protherm, Saunier Duval, ACV-Milenium
- Radiatoare KORADO
- Țeavă multistrat HENCO
- Rezervoare propan SHELL
- Armături industriale HAWLE
- Aer condiționat 14.000.000 lei TVA inclus.

PLATA ÎN RATE

Tel. 032-279300, 245582

EURO-FRIG

UTILAJE FRIGORIFICE
VÂNZĂRI-MONTĂRI-REPARAȚII-SERVICE

- **CARRIER - INSTALAȚII FRIGORIFICE NOI**
  - INSTALAȚII AUTO - pentru transport produse alimentare
  - INSTALAȚII DE CONDIȚIONARE A AERULUI
  - INSTALAȚII PENTRU CAMERE FRIGORIFICE
- **SECOND HAND** VITRINE, LĂZI, CAMERE FRIGORIFICE, AER CONDIȚIONAT

Tel./fax: 032/250836, mobil 094 792529

METRONOM

BRAMAC - sisteme de învelitori
Schindler - ferestre de mansardă
schiedel - sisteme de coșuri, șeminee

Garanție 30 ani

Servicii asigurate
Montaj și asistență tehnică
Calculul necesarului de material și transport gratuit

Iași, str. Împăcării 25.
Tel./fax: 032/220877, 094-629569

HOLI-MARK SRL

vinde
Linie completă de brutărie
- pe vatră -
diferite capacități

Tel. 032-217627
094-630139, 094-375158

Alcon Plus

TÎMPLĂRIE DIN ALUMINIU ȘI DIN PVC
GEAM TERMOPAN

ACEEAȘI CALITATE LA UN PREȚ AVANTAJOS

Tel.: 032/ 278680, int. 2106
Mobil: 093/508680

GRUPUL DE INSTALAȚII ȘI CONSTRUCȚII

Distribuitor
CENTRALE TERMICE
RADIANT și MORA MORAVIA

Execută și proiectează:
INSTALAȚII ÎNCĂLZIRE, GAZE, SANITARE, ELECTRICE

Iași, str. Splai Bahlui 22
Tel/fax: 032/237260, mobil 093-645798; 093-639.363

Tec Telecom

Comercializeaza, monteaza si asigura service:

AER CONDITIONAT
incepand cu 12.700.000 lei

SISTEME DE VENTILATIE SI CLIMATIZARE
garantie la echipamente si lucrari

str. Ghica Voda 14, tel/fax. 032-21 80 80, 27 81 81
sales@tectelecom.com

PRO C.F.C.

Profesional Signmaking
comercializează:

POLIPLAN SI NU NUMAI ...

AUTOCOLANT, STIPLEX, CERNELURI SERIGRAFICE
(COPERTINE, CASETE LUMINOASE, BANNERE, FIRME)

Iași, str. Rascani 17
tel. 094/594455

MIRFAN MOBILUX

Comercializează

- *mobilă sufragerie* • *holuri*
- *dormitoare* • *bucătării*
- *mic mobilier*

Plata în maxim 36 de rate lunare
Program luni - vineri: 9.00 - 19.00
sîmbătă: 9.00 - 13.00

Alexandru cel Bun
(vis-a-vis de alimentara Minerva)
tel. 032/152647

SC VECTRA SRL

DISTRIBUITOR AER CONDIȚIONAT
DAEWOO, LG

INSTALAȚII DE VENTILARE
CAMERE FRIGORIFICE
INSTALAȚII FRIGORIFICE
CENTRALE TERMICE
PLATA ÎN RATE

Tel. 032/277806,094/629579
fax 032/277807

FUJIYAMA KARATE CLUB

Înscrieri
KARATE TRADIȚIONAL

Grupe	copii	5 - 10 ani
	juniori	10 - 18 ani
	tineret	18 - 23 ani

Luni, miercuri, vineri: 19.00-20.30

Sala Sport: Șc. Gen. Nr. 15 (zona Autogară)
Tel. 112400, 236380

DANSOR

STUDIO FOTO

- Minilaborator foto
- Copiatoare (imprimante) color și alb negru

Cel mai bun raport preț-calitate/ copie

Lăpușneanu 7-9 (Galeriile de Artă
Telefon: 032-258.323/ 032-146.561

FIRST EUROPE

PÂINE

la vatră + specialități

Prețuri optime. En gross.

Splai Bahlui 22 (Complex A. Iancu)
Tel. 236 474

Tec Telecom

CALCULATOARE
SECOND-HAND

Pentium 75,133,166, 200 Mhz
AMD K6-2: 300, 450, 500 Mhz
Pentium II 233, 400Mhz
Laptop P 120, 133, 266 Mhz

str. Ghica Voda 14, tel/fax. 032-21 80 80, 27 81 81
sales@tectelecom.com

Tehnică de calcul

Navig@tor CENTER

INTERNET Café, CALCULATOARE, COMPONENTE

B-dul Independenței nr. 11-13, vizavi de librăria ESCULAP
tel. 215860, 210151

AMD Duron 700/ 64Mb/ PC 133/ HDD 10.2 GB/ Monitor 14"
VGA 64 Mb 3 D Sharing/Sunet/Lan 10/100/CD-ROM 52x/FDD Sony
Numai: 12.999.000 lei. (TVA inclus) Sistem nou, garanție 24 luni

Oferta de second-hand: Unisys Pentium 133/32mb/1.6GB HDD/Mouse/Tastatura 2.999.000 lei (TVA inclus)
Compaq P200/32mb/2.1GB/VGA 1mb/Tastatura/Mouse 4.800.000 lei (TVA inclus)
Monitor 15" Olivetti și Unisys 2.300.000 lei (TVA inclus)
Monitor 15" Digital (Dell, ICL, Compaq) Fără Talpă 2.100.000 lei (TVA inclus)
Monitor 17" Digital Unisys 3.600.000 lei (TVA inclus)
La sistemele second-hand garanția este de 6 luni.

MILLENIUM CENTER

SC J22-399-2001 SRL
① Str. Stefan cel Mare nr. 4 Tel / Fax: 032-252.994
② Str. Păcurari nr. 126 Tel: 032-215.611

Pentium 133 - 79,9 USD
Pentium 166 - 125,6 USD
Pentium 200 - 151,6 USD
Pentium 750 - 357,9 USD
Mese calculator - 34,6 USD
Executăm mobilier la comandă!
Preturile nu contin TVA
Refil-uri InkTec - preturi promotionale
Hârtie Xerox Business - 99.000 lei (tva inclus)
CALCULATOARE - MOBILIER - BIROTICĂ
Cea mai bună ofertă ...
OFERTA NOULUI MILENIU!

INFOSERVICE

INTR-O NOUA PREZENTARE → STR. SF. LAZAR NR. 19, BL. F-3,

COMPAQ, DTK, CANON, HP, EPSON, SEIKOSHA, MINOLTA

- CALCULATOARE
- COMPONENTE
- IMPRIMANTE
- SCANNERE
- NOTEBOOK-URI
- COPIATOARE
- CONSUMABILE
- RETROPROIECTOARE
- VIDEOPROIECTOARE
- TELEFAX-URI

Produse software:
- Licente Microsoft
- Contabilitate
- Legislativ

PLATA IN RATE SI LEASING

OFERTA SAPTAMINII
- AMD K 6 2 500 Mhz
- MB VIA MVP3
- 64 MB SDRAM
- HDD 10 GB
- Video 4 MB AGP
- Monitor 15" Digital

Pret cu TVA inclus: 470 USD
- Imprimanta HP 640 C ____ 85 USD
- Imprimanta Canon BJC 1000 ____ 70 USD

TEL./FAX: 211745/ 241553/094761417 *E-MAIL: minfo@mail.dntis.ro*

BAS Tel./Fax 032 253001
@Mail: bascomp@mail.dntis.ro
Distribuitor autorizat LEXMARK
Z12 : 1.999.000 lei
Z32 3200: 2.899.000 lei
Sisteme, componente PC
PENTIUM III 733 Mhz 610 USD — TVA inclus — K7 750 Mhz 540 USD
HDD 20GB, 64 RAM, CD ROM 48X, SOUND, FAX MODEM, NET CARD, MONITOR

ECHIPAMENTE XEROX DIGITALE SI ANALOGICE, ALB-NEGRU SI COLOR
ECHIPAMENTE MULTIFUNCTIONALE, IMPRIMANTE LASER DE RETEA
COPIATOARE DE PLANSE, CONSUMABILE SI SERVICE

GIROS COMPANY

IASI, Sf. Lazăr 45, tel/fax 032-210.872, 237.820
e-mail: giros@mail.dntis.ro

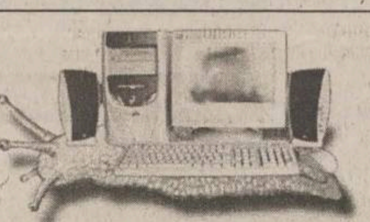

Simți că te-ai putea mișca mai ușor?

Fii sigur!

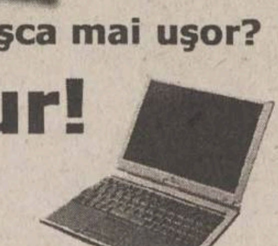

Cu un **pocket PC** poți să editezi documente în Word, poți verifica și întocmi rapoarte în Excel, primești și trimiți e-mail-uri, poți să îți organizezi programul zilnic, navighezi pe Internet, înregistrezi mesaje audio, asculți mp3-uri ...

Este **portable** computerul pe care îl poți lua și folosi oriunde mergi să îți rezolvi afacerile ... chiar și la birou.

EuroBIT business support

rate - leasing

B-dul Ștefan cel Mare nr. 3, telefon 032-216.752, 092-358.006, e-mail expert.iasi@eurobit.ro

le modèle
partener autorizat COMPAQ

RATE LEASING

- CALCULATOARE
- IMPRIMANTE
- RETELE
- CONSUMABILE

Vă așteptăm în str. Lăpușneanu nr. 7B
tel./fax 239003

TakeNET IASI
SOS. ARCU NR.1 BL T3
tel: 032/258.214

VANZARI CALCULATOARE NOI

AMD K6-2 500 Mhz	257$
PENTIUM II 500 MHZ	261$
AMD DURON 750 Mhz	292$
CYRIX MIII 500 Mhz	234$

SECOND HAND

Compaq Deskpro P133	97$
DELL Optiplex P166	121$
Compaq P200MMX	167$
Compaq Deskpro PII233	218$

alte tipuri de configuratii se pot stabili la sediul nostru.

INTERNET cafe

- Conexiune radio
- 20 statii de lucru
- voice chat
- videoconferinta
- realizare fotografii digitale
- listari alb-negru si color
- scanner
- inscriptionari CD
- asistenta permanenta din partea angajatilor

email: takenet@mail.dntis.ro

Canon

VEC
tel: 244662
consumabile
service specializat
Str.Păcurari,12

- COPIATOARE
- IMPRIMANTE, FAXURI
- CALCULATOARE, SURSE UPS
- RETROPROIECTOARE
- MASINI DE NUMARAT BANI
- RETELE, CENTRALE
- CASE SI SISTEME FISCALE PENTRU MAGAZINE, RESTAURANTE, FARMACII

LIVIUS Intel Product Integrator

Ai luat NOTĂ MARE la "capacitate" sau "bac"?
MERIȚI un calculator nou performant!
Noi îți oferim o REDUCERE de preț în funcție de nota ta.
3 ani garanție integrală la calculatoarele LIVIUS!

str. Fătu 1A, tel/fax: 032-11.59.22, 11.22.21, e-mail: livius@livius.ro

SHARP
service specializat
Copiatoare second-hand
Iași, str. Străpungere Silvestru nr. 9
Tel.: 225.180
Tel/Fax: 218.054
elproma@necomm.ro

O ofertă de 10 (zece)

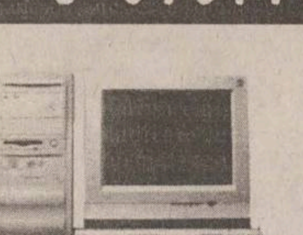

Calculator AMD DURON 750
MB DFI, Video Savage4 32MB
Sound
64MB RAM
HDD 20GB
(monitor separat, la alegere)
10.000.000

MB DFI 370, Video+Sound
INTEL Mendocino 700MHz
64MB RAM
5.375.000

Fax modem ISA 33,6Kbps
595.000

QUARTZ MATRIX

COMPUTER SHOP Hala Centrală, etaj 1 telefon: 219.543 - Int. 204
Sediu Central: Str. Th. Pallady 8, telefon: 217.248, 217.258,
e-mail: qmatrix@xnet.ro
www.quartzmatrix.ro

Preturile Includ TVA!
Oferta este valabilă în limita stocurilor disponibile!

Log-Soft *Oferta săptămânii*

DURON 750, HDD 15 Gb, DIMM 64M, 8M AGP
15" Targa, CD-ROM 52X, sound blaster+boxe
410 $ + TVA

Str A Panu, nr 28, tel 032/211130, 093-513747

Monitoare 17" D - 2,5 mil
Carcase desktop - 486 SX-P 166
Surse, tastaturi, imprimante și CD-ROM-uri defecte
Imprimante funcționale cu jet
Telefon: 032-236310

Info Service Computers
Str. Stefan cel Mare nr. 4; telefon: 032/241044
Importator direct Canada și U.S.A.
Sisteme noi si second hand, notebook-uri la cele mai mici preturi din oras.
Alege notebook-ul care ți se potrivește!
Internet cafe
Virtu@l World Non Stop

S.C. LORIMAX 2000 IMPEX s.r.l.

Importator direct calculatoare second hand
VINDE EN-GROS

Bacău, 5500, str. Milcov nr. 1, E-mai: lorimax@xnet.ro
Tel./fax: 034-131.341, 137.544; mobil: 094-503.637

Calculatoare * Componente * Accesorii * Consumabile * Imprimante * Birotica * Soft * Distributie * Comunicatii * Servicii de specialitate * Networking * Telefonie mobila * Mobilier * Consultanta *

Dacă
nu crezi
că avem cele mai
bune prețuri
vino
si convinge-te
singur

COMPUTER HOUSE INVEST ∘ Bulevardul Independentei ∘ 217800

ZACH SON Magazin Cuza Vodă 54, tel. 21.93.93, fax: 21.82.43

Cartuș HP 600-negru	*572.000 lei*
Cartuș HP 600-color	*627.000 lei*
Cartuș HP 500-negru	*523.000 lei*
Cartuș HP 1200-negru	*622.000 lei*
Cartuș Canon BCI 05	*501.000 lei*
Cartuș Canon BC 20	*666.000 lei*

STOC LIMITAT!

1.500.000 lei
IMPRIMANTĂ OLIVETTI INK COLOR, A4

8.500.000 lei
COPIATOR A3 + IMPRIMANTĂ A4 JET

Toate preturile INCLUD TVA

Irsido
Sf. Lazăr 49
Tel/fax: 216.940, 237.830

- Hîrtie (copiator, imprimantă)
- Articole de birou
- Instrumente de scris
- Plicuri
- Sisteme de prezentare și afișare
- Mașini de legat documente cu spirală
- Mașini de laminat

Tot ce înseamnă CONSUMABILE ... pentru TEHNICĂ DE CALCUL

irsido@mail.dntis.ro
www.irsido.ro

TONERE
CERNELURI
RIBOANE pentru HP, CANON, EPSON
CD-uri
DISCHETE

CARNETUL ZILEI

ROMANIA 1

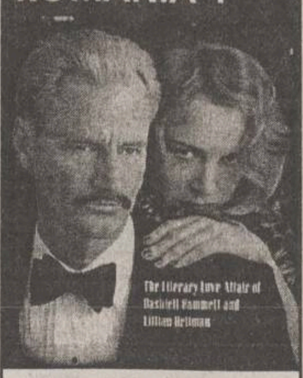
The Literary Love Affair of Dashiell Hammett and Lillian Hellman

7,00 Tezaur folcloric (r)
7,50 Zorro (s), ep. 30, 31
8,40 Regele Leu, Timon și Pumbaa (d.a.), ep. 64; 101 dalmatieni (d.a.), ep. 46
9,25 Theodore Rex (SUA, 1975). Cu: Woopi Goldberg, Armin Mueller - Stahl, Juliet Landau
11,00 La telefon, muzica populară! (dedicatii muzicale)
11,30 Povesti la drumul mare
11,50 Auto Club
12,30 Casa mea
13,00 Frumoasele scolii (s), ep. 3
13,50 Jurnalul de prînz
14,00 Woody, ciocănitoarea buclucașă (d.a.)
14,30 Festivalul National de muzică ușoară Mamaia copiilor, 2001
16,00 Debut 50 plus
17,15 Alege muzica!
18,05 Teleenciclopedia
19,05 Ora G
20,00 Jurnal. Meteo. Sport
20,25 România în presa lumii
20,30 Ghici cine vine la tine? (divertisment)
22,00 Amy (s), ep. 21
22,50 Jurnalul de noapte

23,00 Telecinemateca: *"Dash și Lilly"* (Anglia, 1990). Regia: Kathy Bates. Cu: Sam Shepard, Judy Davis, Bebe Neuwirth, Laurence Luckinbill

0,45 Debut 50 plus(r)
2,00 Jurnal. Meteo. Sport (r)
2,30 Ora G (r)
3,30 Auto Club (r)
4,10 Casa mea (r)
4,40 Povesti la drumul mare (r)
5,00 Woody, ciocănitoarea buclucașă (d.a.)
5,25 Festivalul National de muzică usoară Mamaia copiilor, 2001 (r)

TVR 2

7,00 Femeia misterioasă (s), ep. 3
7,50 Veni, Video, Vici (r)
8,05 Răscruci
8,35 Călătoriile lui Ics
9,05 On line
9,35 Universul cunoasterii
10,35 Arta apărării
11,05 În direct (s), ep. 22
11,35 *Wishbone* (s), ultimul episod
12,00 Fabulele lui Esop (d.a.), ep. 3
12,30 Arca lui Noe
13,05 Cum am devenit african (s), ep. 2
14,00 Știri
14,05 Atlas
14,40 Călătorind prin țară
15,10 Bărbati, la cratită! (divertisment)
16,10 Planeta singuratică: Ecuador și Galapagos (do)
17,00 Vacantă cu trupa DP2
18,30 Telejurnal TVR2

18,40 Murmurul amintirilor (Italia, 2000), partea I. Regia Paolo Poeti. Cu: Elena Sofia Ricci, Marco Bonini.

20,15 Cinematograful, o istorie vie: Genul în cinematografia chineză - Yang si Yin (do)
21,10 Scurte povestiri cinematografice: Temeti-vă de cîine! (s), ep. 27

21,45 Supranaturalul (do), ultimul episod

22,40 Știri

22,45 Nobel Peace Prize Concert 2000

23,35 Despre viață și sex (s), ep. 31
0,20 TVM Mesager
0,50 Diamantele mortii (f/r)
2,20 Cum am devenit african (s/r), ep. 2
3,15 Cinematograful, o istorie vie: Scandinavia, ghiata fierbinte (r)
4,10 Microrecital "Pepe" (r)
4,25 Supranaturalul (do/r)
5,20 Despre viată si sex (s/r)
6,05 Nobel Peace Prize Concert 2000 (r)

PRO TV

7,00 Regele Arthur (d.a.), ep. 25
7,30 Mica sirenă (d.a.), ep. 19
8,00 Peter Pan (d.a.), ep. 7, 8
8,45 Războiul fiarelor (d.a.), ep. 8
9,15 Micii războinici, ep. 85

9,45 Apărătorii planetei, primul episod

10,15 Pokemon (d.a.), ep. 34
10,45 Cei mai frumosi ani, ep. 23
11,45 O familie obișnuită, ep. 8
12,15 Gillette - lumea sportului
12,30 ProMotor
12,55 Stirile Pro TV
13,00 Nebun după tine, ep. 34
13,30 O mamă și jumătate, ep. 26

14,00 Ultima dorintă (dramă, SUA, 1993). Regia: Mimi Leder. Cu: Blair Brown, Patrick Van Horn

15,45 Călătorie spre centrul pămîntului, ultimul episod

16,30 Un nou tată (dramă, SUA, 1998). Regia: Joyce Chopra. Cu: Mary McDonnell, William Russ

18,15 Bilet de vacantă
19,00 Stirile Pro TV

19,30 *Instinct fatal* (parodie, SUA, 1993). Regia: Carl Reiner. Cu: Armand Assante, Sherilyn Fenn, Kate Nelligan

21,30 Vara ispitelor
23,00 Răzbunare fără limite, ep. 7
0,00 Clanul Soprano, ep. 8

1,00 Ora lupului (horror, Suedia, 1968). Regia: Ingmar Bergman. Cu: Liv Ullman, Max von Sydow

2,30 Nebun după tine (r)
3,00 O mamă si jumătate (r)
3,30 Steaua ta norocoasă (r)
6,00 Bucătaria lui Radu (r)
6,30 Promotor (r)

ANTENA 1

"The kind of movie that Hitchcock might have made"
KELLY McGILLIS
JEFF DANIELS
Emily Crane

7,30 Fir întins
8,00 Matinal de la mare: Fii Fresh 'Neata
10,00 Casa de piatră
10,30 Roata de rezervă
11,00 Amintirile unui pelerin (do), ultimul episod

11,30 Aventuri de-o vară (aventuri, SUA, 1995). Regia: Stuart Margolin. Cu: Timothy Dalton, Lolita Davidovich, Jonny Morina, Katharine Isobel.

13,00 Detectivii Hart, ep. 22

14,00 Orient Expres

16,00 Totul va fi bine
18,00 Sheena, ep. 18
19,00 Observator
19,50 Sport

20,00 *Casa de pe strada Carroll* (thriller, SUA, 1988). Regia: Peter Yates. Cu: Kelly McGillis, Jeff Daniels, Jessica Tandy, Mandy Patinkin.

22,00 Party Time
0,00 Secretul Rebeccăi (erotic, SUA, 1999)
1,30 Observator (r)
2,30 Detectivii Hart (r)
3,30 Totul va fi bine (r)
5,30 Fir întins (r)
6,00 Roata de rezervă (r)
6,30 Casa de piatră (r)

TV BIT

11.00 – 11.20 – Puls rutier
11.20 – 11.50 – Koktail Mol(d)otov
11.50 – 13.00 – Agenda medicală

ACASA

5,15 Miracolul iubirii (r)
7,00 Teleshopping
7,15 Stirile de Acasă (r)
7,55 Căsuta poveștilor (r)
8,15 90-60-90 Fotomodele (r)
9,15 Femeia vietii mele
12,30 Dreptul la viată (r)
13,15 Seductie (r)
14,45 Șoimii călători

15,15 *Xena, prințesa războinică*

16,00 Gemenele, ultimul episod
16,30 Sotul și sotia

17,00 Doctorul casei (emisiune medicală)

17,30 La casa de vis
18,00 Acasă la… cu Ruxandra Săraru
18,30 Dragoste și putere

19,00 Rețeaua

20,40 Seductie
22,15 Chef de chef

23,15 Fotbal "Un campionat fără egal": Rapid - Brașov

1,00 Latino party

1,30 Dragoste si putere (r)
1,55 Acasă la români, cîntămi, lăutare! (r)
3,10 Muzica de acasă, muzica noptii

HBO

adam sandler
drew barrymore
the wedding singer

9,20 Afaceri necurate (actiune, 1998). Cu: Jean-Claude Van Damme, Rob Schneider.
10,50 Omuletii de sub casă (aventuri, 1998). Cu: John Goodman, Jim Broadbent.
12,15 Stargate SG-1: Joc cinstit (s)
13,00 Turbulente II: Frica de înăltime (actiune, 1997). Cu: Craig Sheffer, Jennifer Beals.
14,40 Viata e frumoasă (dramă, 1997). Cu: Roberto Benigni, Nicoletta Braschi.
16,35 Scoala sub teroare (horror, 1998). Cu: Elijah Wood, Robert Patrick.
18,20 Impostorii (comedie, 1998). Cu: Stanley Tucci, Oliver Platt.

20,00 *Nuntă cu cîntec* (comedie, 1998). Regia: Frank Coraci.Cu: Adam Sandler, Drew Barrymore, Alexis Arquette, Steve Buscemi, Allen Covert

21,30 Tango & Cash (Comedie, 1989). Cu: Sylvester Stallone, Kurt Russell.
23,10 Umbra vampirului (horror, 2000). Cu: John Malkovich, Willem Dafoe.
0,40 Dușmanul dușmanului meu (acțiune, 1999). Cu: Peter Weller, Daryl Hannah.
2,10 E petrecerea mea (dramă, 1999). Cu: Eric Roberts, George Segal.
3,55 Scream 2 (Horror, 1997). Cu: Neve Campbell, Courteney Cox.
6,00 Pleasantville (Comedie, 1998). Cu: Tobey Maguire, Reese Witherspoon.

PRIMA

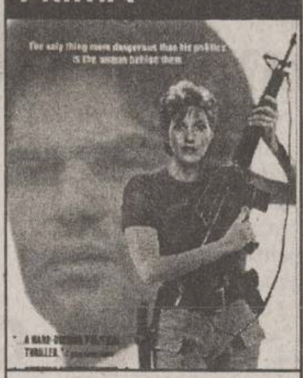

7,00 Program pentru copii

11,00 Sport Magazin

14,30 Motor
15,00 Exploziv
15,25 Clip Art

15,30 Bum Bum

17,30 Strada milion
18,00 Focus
19,00 Vară fără limite

20,00 *Fiul favorit* (thriller, SUA, 1988), prima parte. Regia: Jeff Bleckner. Cu: Harry Hamilton, Linda Kozlowski, Robert Loggia, Lance Guest.

21,30 Music Star
23,30 Strada milion
0,00 Confesiuni erotice (erotic)
1,30 Focus (r)

RADIO TRINITAS

11,00 Istoria civilizatiilor
12,30 Pelerini-la locuri sfinte
18,00 Anticarul vesel
21,00 Cultura în actualitate
22,00 Mari duhovnici în dialog muzica simfonica, religioasa, populara, cuvinte de învatatura, povesti

TELEM'

10,00 Dimineti cu ferestre deschide
12,00 Concert de prînz
13,00 Film documentar
14,00 Desene animate
15,00 Film artistic "Copii abandonati"
16,30 Film documentar
17,00 Obiectivul săptămînii
19,00 Club "M" - 10 ani din arhiva TELE M 1991
20,00 Desene animate

20,30 "CIA" (superacțiune)

22,00 Tele Obiectiv

22,30 "Pariu mortal" (superactiune)

0,00 Film erotic
2,00 Film erotic

TV EUROPA NOVA

8,00 Film documentar
8,30 Camera galbenă. Centrul Britanic Iasi. Invitat prof. Ecaterina Petreanu; Al doilea Congres International de Poezie. Invitat Dorin Popa, poet.
10,00 La ordinea zilei (r)
11,30 Muzică
12,00 Domino (r)
13,00 Din lumea alTORA (r)
15,00 Film documentar
16,00 Lumea misterelor
17,00 Nova antistres (emisiune-magazin)
18,00 Pur și simplu - dedicații muzicale
18,30 Infonova
19,00 Muzică
20,00 As Show
21,00 Telejurnal
21,30 Muzică
22,00 Îți mai aduci aminte, doamnă?
22,45 Telesport
0,30 Lumea misterelor (r)
1,00 Club abc (r)
2,20 Muzică (r)
6,30 Telejurnal (r)
7,00 Muzică (r)

Radio CONTACT

06:00 - 10:00 - "Lupta cu somnul" cu Andu Campu. De la ora 8 vine schimbul 2 sa lupte cu somnul :Tudor si Marius castiga in fiecare dimineata !
10:00 - 11:00 - "Batalia Hiturilor" emisiune concurs. 2 melodii se bat pentru intaietate: una din ele va fi regina pentru o zi. Asculta si voteaza si tu!
11:00 - 12:00 - "Fabrica de Hituri" - Dominique Iancu iti prezinta hiturile cele mai noi, cele mai bune, cele mai fierbinti. 11:30 - Retrospectiva politica interna 12:30 - Retrospectiva evenimentelor politice externe
12:00 - 15:00 - "Super 50" - realizator Tony Tesiu. Clasamentul saptamanal al celor mai bune 50 de noutati muzicale, alcatuit pe baza scrisorilor primite de la ascultatori. 16:30 - Actualitatea economica.
15:00 - 18:30 - "Suna la Sorin" - Sorin Niculescu sta de vorba cu ascultatorii despre evenimentele mondene ale saptamanii.
18:30 - 19:00 - "Contact Film". Liana Stanciu iti prezinta premierele cinematografice ale saptamanii, comentarii de specialitate, recomandari, interviuri, extrase din coloanele sonore ale filmelor.
19:00 - 20:00 – 11.33.42 – Dedicatii si mesaje la 11.33.42
-19:30 – Evenimentul local al saptamanii
20:00 - 22:00 - "Seara cu tine". O seara de week-end cu Cristian Pavel.
22:00 - 05:00 - "Pana maine dimineata" - DJ Armand iti face programul pentru petrecere! Este DJ-ul tau la tine acasa! Program de discoteca la Radio Contact!

Stirile Radio Contact: 07:30 - 21:30
Revista presei centrale 07:47
Revista presei locale 09:20
Contact Horoscop: - 5:50; 6:50; 7:50; 8:50; 9:50

RADIO IAȘI

SÎMBĂTĂ
6,00 Diminețile noastre (7,00 - Radiojurnal Radio România)
8,00 Buletin de stiri
8,05 De drag si de dor - muzică populară românească
8,30 Gînduri crestine
9,00 Buletin de stiri
9,05 Planeta copiilor
10,00 De 10 ori România - Radio-circuit (10,30 - Din fonoteca unui meloman amator)
11,00 Caleidoscop muzical-sportiv
13,00 Radiojurnal Radio România
13,15 Dedicații muzicale
15,00 Millenium
16,00 Radiojurnal Radio Iasi
16,15 Week-end magazin
18,00 Buletin de stiri
18,05 La portile dorului
19,00 Radiojurnal Radio România
19,15 Top România - Top Radio Iasi
21,00 Radiojurnal Radio Iasi; Sport
21,15 Galaxia rock

DUMINICĂ
6,00 Diminetile noastre (7,00 - Radiojurnal Radio România)
9,00 Buletin de știri
9,05 De la noi, cu dragoste - muzică populară românească
9,30 Ostasii nostri
10,00 Transmisiune în direct de la Catedrala Mitropolitană din Iasi
11,30 Satul românesc
13,00 Radiojurnal Radio România
13,15 Dedicatii muzicale
15,00 O brumă de umor
16,00 Radiojurnal Radio Iasi
16,15 La sfîrșit de săptămînă
17,00 Melody Club/ Contrapunct duminical
19,00 Radiojurnal Radio România
19,15 Panoramic sportiv
20,00 La izvoarele muzicii
21,00 Radiojurnal Radio România
21,10 Studioul de poezie
21,30 Romante și cîntece de neuitat

RADIO NORD - EST

8.00-8.30 BBC: Știri și actualități
9.00 ÎN RÎND CU LUMEA
Octavian Tudorache și invitații săi prezintă tendintele în muzică, film și modă. Fii în rînd cu lumea și ascultă-i!
14.00 BBC: Știri și actualități
14.30 DAMA DE CUPĂ
O emisiune despre femei, între femei, dar nu numai pentru femei.
Realizator Alina Balas
18.00 BBC: Știri și actualități
18.30 DEDICAȚII MUZICALE, cu Alexandra Minea
(21.00 BBC - Știri și actualități)
0.00 NORD' EST PARTY

7.25; 9.25; 11.25; 13.25; 15.25; 17.25 Power-play-ul zilei - prezentat de Alex Canariov

Oferta săptămînii: TELECOMUNICAȚII

DIALOG FREE 9$/luna
dialog
Philips Savvy 680.000lei
Nokia 6150 4.600.000lei
Magazin1: Colt cu Cinema Victoria
Magazin 2: Hala Centrala et.1
NOU!
CALL - ID
TELEFOANE CU IDENTIFICAREA APELANTULUI
Tec Telecom Str. Ghica Voda 14, Tel/Fax: 032-232638, 233910, sales@tectelecom.com

dialog
4$*
DIALOG INEDIT
*Fără TVA.
Nou! Tarifare la secunda pentru toate tipurile de abonament!*
*dupa primul minut
le modèle
str. Lăpușneanu nr. 7B - tel/fax 032 239003
Ericsson T10 $57
Motorola v2288 $30
Motorola T180 $27
Sagem 922 $25
Maxon 3204 $16
Preturi fără TVA

dialog
Dialog FREE 9$
120 minute gratuite în rețea și tarif de 0,05$/min după consumarea acestora.
Detalii în magazine!
La fiecare activare Girexim oferă cadou un telefon PHILIPS DIGA
ABONAMENT LUNAR 4$
Sistem propriu de rate
Girexim
Gavril Muzicescu 7A, parter, tel: 215981; Independenței D1, tel: 111257; program: 10-19, simbăta: 9-13

dialog
4$* Dialog inedit
Dialog FREE 9$
Siemens S6 - 125.000 lei*
CADOU ÎNCĂRCĂTOR AUTO + HUSĂ SUPORT
Motorola M3588 - 600.000 lei*
Sagem S22 - 650.000 lei*
* Prețurile nu includ TVA
Sînt valabile numai cu conectare
HALLEY Wireless Communication
Bd.Ștefan cel Mare și Sfânt 13
tel./fax 032-276004
Bd. Independenței 1-5
tel./fax 032-278180

dialog
DIALOG FREE
Abonament: 9$/lună*** Tarif/min: 0,05 $ după consumarea celor 180 min.
180 minute x 0,00$/min*
pentru convorbirile Dialog-Dialog
Detalii in magazine!
*în afara orelor de vîrf (20.00 - 07.00) și în week-end (de vineri ora 20.00 pînă luni ora 07.00)
s.c. LOCADO COM s.RL.
IASI, B-DUL INDEPENDENTEI NR. 27, TEL:214259

dialog
Rețeta GSM GRATIS!
Pui Două ore gratis pe lună la Dialog Free*
...Adaugă: Un telefon Nokia GRATIS **
...După gust Cadouri pentru fiecare conectare!
va urează Conectare Bună
TeleCom
* între orele 21,00-7,00 și toata duminica
Bd. Independentei nr. 9. bl. D1, parter
tel./fax: 258289
e-mail: marketing@radcom.ro

dialog
Preturi începând cu
ERICSSON R310s R320s la numai 69$*
9$
EUROTEL 2000
MITSUBISHI TRIUM
MOTOROLA T2288
MAXON 3204
Cele mai mici preturi la cartelele de reîncarcare, pachete ALO si accesorii
Nu rata noua oferta DialogFree! De acum ai 180 de minute GRATUITE in retea si tarif de 0.05$/min*, dupa consumarea acestora**
**Intre orele 20.00 - 7.00 plus sambata si duminica
Totul pentru numai 9 $*.
IASI, Str. Stefan cel Mare, Nr.4,vis-a-vis de Moon Palace,langa Guliver, TEL/FAX: 032.259.429
*PRET FARA T.V.A.

AUTOTELECOM S.A.
Bd. Independenței nr. 11, bl. D, mezanin (deasupra pieței)
Tel./fax: 276 413
Agent Autorizat cosmorom
• Nokia 5130 → 29 $*
• Ericsson R320s → 69 $*
Pentru fiecare conectare - un cadou surpriză !
OFERTA COSMOROM
• abonament *Cosmorom* ATU - 4 $/lună*
• abonament *Cosmorom* Plus 25 - 9 $/lună* + 25 minute gratuite
* Prețuri fără TVA, în limita stocului disponibil.

NOUL PREȚ LA TELEFONUL MOBIL
ERICSSON A2628S
950.000 lei
CLASS
Prețuri studentesti !!!
Dacă te abonezi la CONNEX pînă la 15 august 2001 poți cîștiga:
• 1 excursie pentru două persoane în Insulele Maldive
• 10 excursii pentru două persoane în Antalya
• 200 genti de voiaj, 200 fotolii gonflabile și 200 genti frigorifice
Planul de vacanță mai conține:
• 3 luni de abonament gratuit *
• abonament promoțional cu doar 5 dolari** pe lună
• CONNEX Cent, singurul abonament cu 1 cent/minut în weekend***
* Prima, a patra și a opta lună de abonament
** Nu include TVA
*** Primele 500 de minute pe lună în weekend de convorbiri în rețea
Terminalele sunt disponibile în limita stocului disponibil și se pot achiziționa numai cu conectare la rețeaua CONNEX
Bd. T. Vladimirescu, cămin T17, parter.
Tel. 276.366, mobil: 092-619910
Detalii în magazine.
dealer autorizat CONNEX

Noul telefon Ericsson A2628s este doar
29 USD**
în limita stocului disponibil numai cu conectare la rețeaua CONNEX
Dacă te abonezi la CONNEX până la 15 august 2001 poți câștiga:
· 1 excursie pentru două persoane în Insulele Maldive
· 10 excursii pentru două persoane în Antalya
· 200 genți de voiaj, 200 fotolii gonflabile și 200 genți frigorifice
Planul de vacanță mai conține:
· 3 luni de abonament gratuit*
· abonament promoțional cu doar 5 dolari** pe lună
· CONNEX Cent, singurul abonament cu 1 cent/minut în weekend***
*Prima, a patra și a opta lună de abonament
**Nu include TVA
*** Primele 500 de minute pe lună în weekend de convorbiri în rețea
Detalii în magazine
EuroBIT îți oferă gratuit și la alegere o pereche de ochelari de soare pentru fiecare telefon cumpărat sau abonament CONNEX încheiat.
EuroBIT
Expert Center - Ștefan cel Mare nr. 3, 092-358.006
B-dul Independenței nr. 7 – Top Romanța, 092-849.849
Sf. Lazăr nr. 45-47, 093-599.611
Hala Centrală, 092-358.003

ERICSSON
Send New
Text:
IA-TZI OKELARII DE SOARE !!
A2628s
YES
dealer autorizat CONNEX

NOU
Un nou magazin
MOBISHOP
în Bd. Socola nr. 1
(zona Podu Roș)
tel. 237791, 093 511222
29*$
NOKIA 3210
* Drepturi de autor 2000, NOKIA Mobile Phones. Toate drepturile rezervate
+ prima lună un abonament gratuit la Monitorul
Dacă te abonezi la CONNEX până la 15 august 2001 poți câștiga:
· 1 excursie pentru două persoane în Insulele Maldive
· 10 excursii pentru două persoane în Antalya
· 20 de weekend-uri pentru 2 persoane la Neptun-Olimp
· 200 genți de voiaj, 200 fotolii gonflabile și 200 genți frigorifice
Planul de vacanță mai conține:
· 3 luni de abonament gratuit*
· abonament promoțional cu doar 5 dolari** pe lună
· CONNEX Cent, singurul abonament cu 1 cent/minut în weekend***
*Prima, a patra și a opta lună de abonament
**Nu include TVA
*** Primele 500 de minute pe lună în weekend de convorbiri în rețea
Detalii în magazine
MOBISHOP Str. Palat nr. 2; tel.: 239.080
dealer autorizat CONNEX

Log-Soft
YAESU Authorised Dealer
STATII RADIO
- leasing si rate -
MOTOROLA Authorised Dealer
Str A. Panu 28, bl 2A. Tel/fax 032-211130

GIROS COMPANY
dialog
cu noul abonament
Dialog FREE
devii pasăre de noapte
SOLUTIA COMUNICARII PERFECTE
MOBILE
LA cele mai mici PRETURI
ACCESORII PENTRU TOATE TIPURILE DE TELEFOANE !

Testul-Bomba

Locuința dumneavoastră de vară e la țară?

Ați strîns bani de concediu, dar inflația a avut ultimul cuvînt. Vecinul nu vă mai împrumută, fiind cercetat pentru delapidare. Șeful nu v-a mărit leafa, sectoristul v-a amendat pentru depozitarea gunoiului în loc nepermis, ieri ați aflat din nota de plată cîte ore au vorbit copiii la telefoane erotice etc; pupăză sub colac, cum un necaz nu vine singur, v-au venit în vizită amîndoi socrii să vă ajute la curățenie și v-au făcut frigiderul lună pe dinăuntru. Imaginea concediului s-a voalat deja, dar rămîne o alternativă: să întoarceți vizita socrilor, petrecînd cîteva zile lipsite de griji în pitorescul lor sătuc de șes cu praf și muște, dar fără canalizare, alături de rude pe care nu le-ați mai văzut de la nunta dvs, cînd s-au îmbătat și au plecat înainte de dar. Aveți sau nu capacitatea de a supraviețui în mediul rural? Aflați din testul următor.

1) Cine s-a născut la sat?

a) Socrii dvs. și rudele lor, oameni minunați, care de fiecare dată cînd vă vin în vizită pentru cîteva săptămîni sînt atenți și vă aduc o cofiță de vișine adevărate, de țară, o sticlă cu apă curată, de fîntînă, precum și un buchet de flori, de cîmp.

b) Cei originari din mediul rural, printre care vecinul Ilie, care pleacă săptămînal la țară, cu mașina, după vinul pe care îl beți împreună.

c) Veșnicia.

2) După dvs, porcul arată cam așa:

a) Mamifer patruped, format din cap, trunchi, coadă și patru membre. La cap deosebim doi ochi, un rît și o gură.

b) Cotlete, ceafă, pulpe, spată, șorici, tobă, chișcă și cîrnați; în plus, după ce întîrziați cu băieții, nevasta vă spune că porcul arată exact ca dvs.

c) Sînteți vegetarian, așadar puteți descrie doar iaurtul și salata de măcriș.

3) Ați ajuns la țară; încotro vă poartă pașii mai întîi?

a) Spre cumătrul Pandele, nașul Grigore și cumnatul Simion; împreună veți depăna amintiri la o ulcică de apă din pitorescul puț cu ciutură, apoi îi veți ajuta în gospodărie, cît ei vor trage un pui de somn.

b) Cînd nu se uită nimeni, vă ascundeți în beciul plin cu cîrnați și butoaie de vin. Dacă vă găsește, spuneți că ați căzut acolo și că nu vă mai puteți mișca, ceea ce e adevărat, fiindcă n-ați avut sifon.

c) Spre latrina din fundul curții, deoarece cursa cu care ați venit n-a oprit pe drum lîngă un lan cu păpușoi, ci lîngă o tarla cu gulii, așa că v-a fost rușine.

4) În sat nu există apă curentă. Ce faceți?

a) Vă spălați voinicește cu apă rece din fîntînă, apoi soacra dvs. vă ia ligheanul, în care trebuie să frămînte aluatul pentru pîine.

b) Beți vin, că doar nu pentru apă ați venit la țară.

c) Vă tăvăliți pe pajiște, prin roua proaspătă a dimineții; prea tîrziu vă dați seama că pe pajiște creșteau și balegi proaspete.

5) Cu ce rămîneți după ce plecați acasă de la țară?

a) Cu hernie, reumatism, pișcături de țînțari, diaree și tuburile goale de cremă de ras, pastă de dinți și deodorant, pe care le-au folosit toți, fiind frumos colorate.

b) E mult mai puțin de scris despre cu ce au mai rămas în pivniță rudele dumneavoastră.

c) Cu frumoase amintiri, constînd într-un păretar, o strachină cu ciobituri specifice zonei și două cărți poștale.

Deja știți cu ce se mănîncă răspunsurile la testele noastre. Dacă faceți parte dintre iubitorii punctului a), cu siguranță nici n-ați mai citit cele de mai sus, de teamă să nu mai aflați încă o dată că sînteți fraieri. Reprezentanților punctului b) nu le purtăm de grijă; ei se vor simți oriunde ca acasă, făcîndu-și viața frumoasă în ciuda răcnetelor celorlalți. Adepții punctelor c) constituie dovada vie că lumea nu e compusă doar din alb și negru, ca integramele, ci și din oameni care, fără a fi elvețieni, și-au făurit din neutralitate un sens în viață.

Legile fizicii, singurele care nu pot fi încălcate

Ne crește inima-n piept de căldură

Un prémiu Nobel e păstrat de multă vreme la frigider pentru cine va inventa aparatul care să strîngă arșița zilelor de vară, restituind-o iarna, pe fondul sonor al plugușorului și al crivățului vîjîind prin calorifere. Un așa aparat, pus la muncă de curînd, ar fi adunat grade cu cîrca, fiindcă ultima perioadă ar fi stat sub semnul caniculei, dacă semnul caniculei nu s-ar fi topit și el de la căldură. Se zice că poți cunoaște bine omul doar în situații extreme; ei, acum ar cam fi cazul! Datorită valului de căldură extremă din ultima vreme, obiectele neînsuflețite s-au dilatat, respectînd legile fizicii, iar oamenii s-au comportat după cum urmează:

● Eleva Iuliana Pupăză din Drăgănești-Vlașca a adormit pe salteaua pneumatică pe cînd făcea plajă în curte. Ea chiulise la orele de fizică, pentru a fuma la veceu; altfel și-ar fi însușit noțiuni despre dilatarea gazelor. Unda de șoc ce a urmat exploziei saltelei a ajuns în Giurgiu, iar Iuliana a ajuns în giulgiu.

● Un colectiv de cartografi a raportat că, din cauza căldurii și a fenomenului de dilatare, suprafața patriei a crescut cu 14,736 kilometri pătrați; aceasta ar fi o explicație pentru graba cu care mulți primari împart pămîntul prin „Legea Lupu“.

● Podețul metalic de peste pîrîul Gîrlița s-a dilatat și el în toate direcțiile. Unul dintre capete a ajuns pînă în clădirea primăriei din Zănoaga, unde l-a surprins pe primar în flagrant cu secretara; celălalt a luat-o de nebun prin sat, fiind somat de șeful de post.

● Din cauza fenomenului fizic de dilatare, relația fizică dintre soții Valerica și Marcel Mutulică - aflată anterior, vorba lui Cioran, pe culmile disperării - s-a îmbunătățit considerabil. Din acest motiv, Valerica vrea să cumpere un reșou.

● Rîndunelul Mișu a zburat toată ziua prin soare și s-a dilatat, așa că n-a mai încăput în cuibul răcoros de sub streașina familiei Tîrtanu din Dăbuleni. Bănuim că și dl. Tîrtanu, 56 de ani, după ce a băut toată ziua în soare, s-ar fi dilatat; altfel nu se explică de ce n-a încăput pe ușă, ci a adormit în șanț.

● Datorită fenomenului de dilatare, nenumărate colective de oameni ai muncii raportează managerilor importante depășiri de plan!

● Membrii colectivului de medici din cadrul cabinetului proctologic „Vrăjitorul din Găoz“ SRL (adică, altfel spus, medicii curanți) anunță pe această cale onor. clientela întreruperea programului de consultații pînă cînd mîinile specialiștilor, dilatate de la căldură, vor reveni la dimensiunile inițiale.

● Colegii din presă care au publicat articole senzaționale sub titluri de senzație gen „Monștrul e liber!“, „King Kong la Mamaia!“ etc ar trebui să se fi documentat mai bine, întrebîndu-l pe Nea Silvian, fotograful de plajă, în ce hal s-a dilatat maimuțica lui cu care se pozau turiștii aflați pe litoral.

● Finala campionatului de fotbal intercomunal, dintre „Internazionale Bîrlogu“ și „Juventus Valea-Cînepii“, încheiată cu scorul de 186 la 143, va fi redisputată; decizia a fost luată după ce o delegație FIFA sosită la fața locului a stabilit că, din cauza fenomenului de dilatare, porțile ajunseseră la 34, respectiv 26 de metri lățime.

Mercuru' găinii

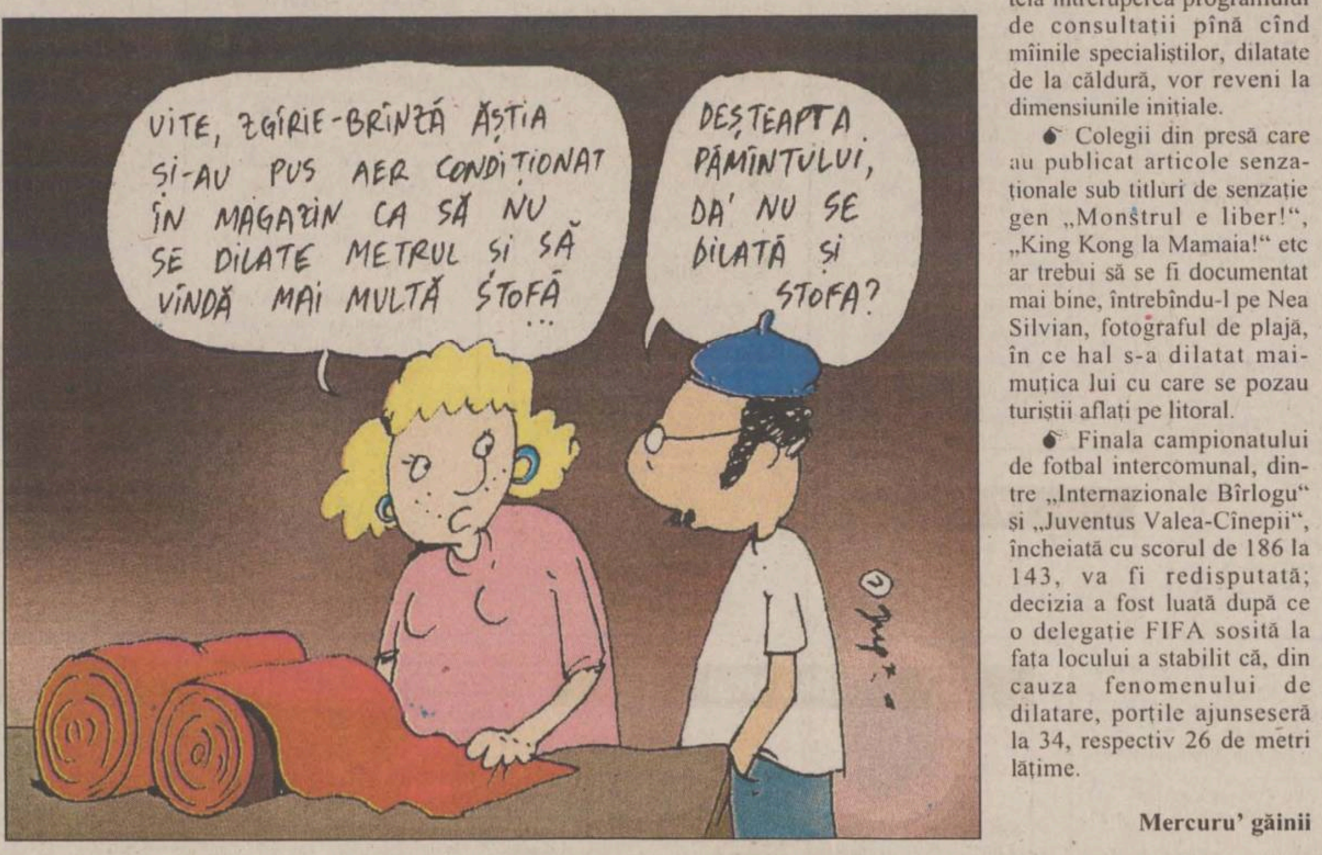
VITE, ZGÎRIE-BRÎNZĂ ĂȘTIA ȘI-AU PUS AER CONDIȚIONAT ÎN MAGAZIN CA SĂ NU SE DILATE METRUL ȘI SĂ VÎNDĂ MAI MULTĂ ȘTOFĂ...
DEȘTEAPTA PĂMÎNTULUI, DA' NU SE DILATĂ ȘI ȘTOFA?

Pătrățelul roșu cu tricolor

Manual alternativ de istorie românească (2)

După epoca de piatră, din care ne-au rămas pietrele la rinichi, jocul de remi și unii cetățeni mai bolovani de felul lor, urmează epoca metalelor: mai întîi cea a bronzului, apoi a fierului. Ea a influențat mult locuitorii acestor plaiuri de baladă și mai ales pe conlocuitorii locuitorilor, rămași cu atracția pentru metale, sub toate formele lor de prezentare: capace de canal, șine de cale ferată, Mercedesuri sau ghiuluri. Tot de atunci se trag bronzul de călcat și bronzul de ondulat, precum și urmașele lor, fierul de călcat și fierul de ondulat. Săgețile, cuțitele, sulițele și toporiștele din metal au ajutat mult la stabilirea de relații interumane. Din epoca de bronz ne-au rămas alifia „Bronzol“, medaliile de bronz precum și lămpile cu ultraviolete.

Respectiva perioadă a stat, oarecum, sub semnul prosperității, de unde reiese că s-a trecut de la matriarhat la o societate condusă de bărbați. Așadar, deși încă nu s-au găsit dovezi, bănuim că în aceeași epocă au fost inventate și braseriile sau crîșmele de cartier. Manualul „Istoria României - Editura didactică și pedagogică, București - 1975“ ne spune că la vremea aia a apărut proprietatea privată, care a dat naștere claselor sociale, în ciuda celor declarate de dl. Iliescu într-una din magistralele sale cuvîntături. Existînd coase și topoare metalice, ne gîndim că tot atunci a apărut, ca o urmare firească, lupta de clasă. Și, totodată, poporul geto-dac. De la geto-daci s-au păstrat pînă în zilele noastre diferite metehne, precum și termenii de specialitate amurg, aprig, brad, brînză, mazăre, prunc, zăr, viezure, barză. Totul despre geți, în episodul următor!

Herr Odot

De veghe în lanul de secară

A crescut producția de grîu cu cercuri suspecte

Limita puterii de înțelegere reprezintă o variabilă, de la om la om. Unii nu pricep tabla înmulțirii sau cum e să nu ai datorii, în vreme ce alții înțeleg teoria relativității sau tainele economiei de piață. Consensul aproape că se întrunește în lanul de grîu al gospodarului Vasile Rebegea din Banca (Vaslui), unde au apărut de curînd niște cercuri suspecte. Originea lor depășește înțelegerea celor care s-au aplecat asupra problemei; așadar, ca de fiecare dată, bănuiala a căzut pe mama lor de extratereștri, cu ozeneurile lor. Adevărul despre cercurile de la Vaslui nu e, însă, dincolo de noi, ci face parte din cotidian. Iată cîteva exemple de posibili producători de cercuri în lanul de grîu:

1) Cînele Grivei, care are căpușă în vîrful cozii și, adesea, se învîrte în cerc, încercînd să o prindă cu dinții.

2) Ion, care a dat s-o prindă pe Maricica, s-o pună jos și s-o întrebe de starea vremii, dar ea nu s-a lăsat, ci a fugit în cerc, pentru a-l ameți.

3) Cercul tehnico-aplicativ „Mîini îndemînatice“ al copiilor din localitate, întrunit în ședință de dări de seamă și alegeri.

4) Echipa de dansuri populare „Bastina“, care a interpretat într-un pitoresc cadru natural piesa de rezistență „Hora bătrînească“.

5) Un cerc restrîns de prieteni sau niște copii care fugeau cu cercul.

Lista rămîne deschisă și așteptăm sugestiile dumneavoastră.

Cercurile olimpice

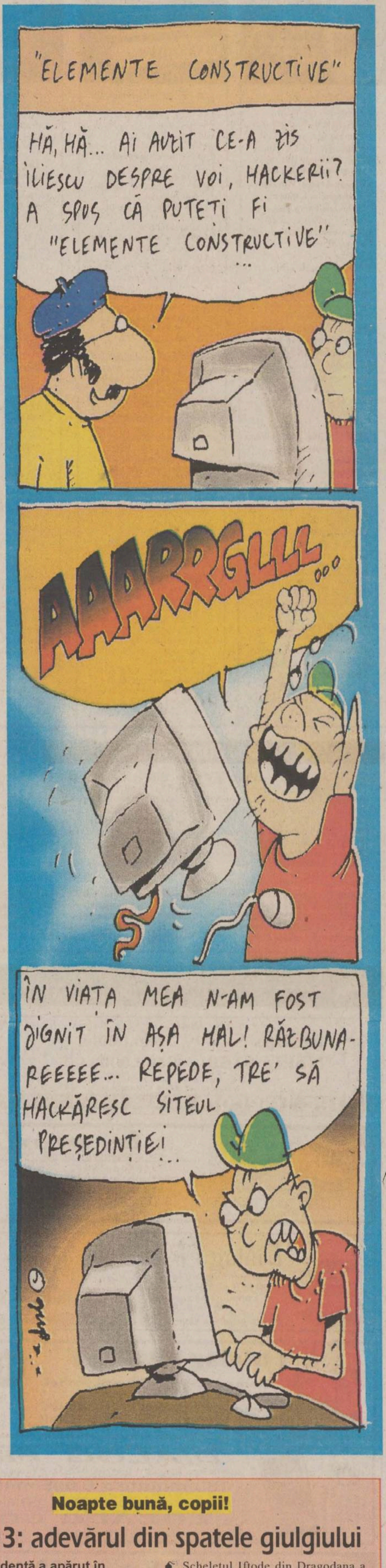
"ELEMENTE CONSTRUCTIVE"
HĂ, HĂ... AI AUZIT CE-A ZIS ILIESCU DESPRE VOI, HACKERII? A SPUS CĂ PUTEȚI FI "ELEMENTE CONSTRUCTIVE"...
AAARRGLLL ooo
ÎN VIAȚA MEA N-AM FOST JIGNIT ÎN AȘA HAL! RĂZBUNAREEEEE... REPEDE, TRE' SĂ HACKĂRESC SITEUL PREȘEDINȚIEI...

Interviuri ca de la Bombă la om

Chiar și în vacanță, românii se țin de porcării

În concediu, oriunde ar fi el, se risipesc bani și se pierd calorii într-un ritm nebunesc. Banii cheltuiți nu se mai întorc, dar caloriile pierdute după o zi de plajă și zbenguială în valuri ori de cățărat pe munte și speriat fauna se pot recupera, seara, cu o masă copioasă, bogată în proteine. Prezentă în toate meniurile estivale nevegetariene e carnea de porc, sub toate formele de prezentare. O ceafă sau un cotlet frumos garnisit și o frapieră plină pot schimba din temelii viziunea asupra vieții, făcînd să pară condițiile de cazare mai bune, prețurile mai mici, știrile din ziare mai optimiste, soacra mai puțin cicălitoare etc. Asta cu condiția ca necesarul de carne de porcine să fie asigurat. Unul dintre cei care, în aceste zile toride, se zbate pentru ca fiecare turist să poată consuma măcar un cotlet pe zi este managerul Combinatului de Îngrășare a Porcilor din Slăninoasa, dl. Veniamin Grohmălniceanu, interlocutorul nostru de astăzi:

- Ați avut mare noroc că m-ați prins în ora liberă, că-n rest, viața ne e dedicată muncii... Pentru noi, porcul nu este doar un țel, ci și un mod de viață.

- Aha! Cum adică?

- Păi știți că anturajul își pune amprenta pe personalitatea individului, ori cum angajații noștrii stau mereu cu porcii, normal că au luat cîte ceva de la ei, dar și reciproca - să fac o glumă, aș zice reciporca - e valabilă.

- Aha! Cum adică?

- Adică angajații rîgîie, nu se spală, beau ca porcii, au paraziți; pe de altă parte, porcii au adoptat și ei obiceiurile angajaților.

- Aha! Cum adică?

- Păi și ei rîgîie, nu se spală, au paraziți... Dar nu asta contează, ci modul intensiv de îngrășare a porcilor, care dă rezultate, fiind concepție proprie...

- Aha! Cum adică?

- Adică, deci, am împărțit exemplarele pe categorii, funcție de sortimentele pe care estimăm să le obținem de la ele...

- Aha! Cum adică?

- Păi, de pildă, avem porci crescuți pentru mușchiuleț. Ăștia stau toată ziua și trag de fiare, au gantere, haltere, sală de forță... În trei luni de antrenament obținem un porc care zici că-i Rambo... Dacă e cerere de creier de porc pentru pane, venim în întîmpinare cu porcul nostru intelectual, mai firav, dar cu capul mare și cu ochelari - ăstuia i se citește toată ziua filosofie, literatură de sertar, eseistică... Pentru cine vrea ficat de porc, avem o categorie de porci care beau ca porcii toată ziua pînă se umflă ficatu-n ei... O noutate pentru acest sezon ar fi sortimentul de porc crrescut anume pentru șorici...

- Aha! Cum adică?

- De fapt nu-s porci, ci scroafe, care au la dispoziție un cabinet cosmetic, unde fac masaj, sînt epilate săptămînal și unse cu toate alifiile, Garnier, Catifelin, Gerovital, Nivea... Deocamdată de-abia am trecut de primele testări, dar am înțeles că aceste produse sînt solicitate și de alte ramuri ale economiei...

- Aha! Cum adică?

- Păi, am primit o comandă de la o fabrică de marochinărie, care face genți de crocodil, poșete, pantofi de șarpe, curele... Cu ocazia asta am aflat că patronii adună resturile de piele de pe linia de montaj și le trimit la filiala de pe litoral, care e restaurant rustic unde se servește varză cu șorici...

Noapte bună, copii!

Vineri 13: adevărul din spatele giulgiului

Bomba precedentă a apărut în dimineața de după noaptea de vineri - 13, noapte a groazei, după cum se spune pe la colțuri. Ne-a trebuit o săptămînă pentru a putea selecta cîteva dintre știrile dedicate oribilului eveniment, trimise nouă din toate colțurile țării. Iată ce a rămas:

● La Vădastra, odată cu cea de-a douăsprezecea bătaie a ceasului, vampirul Vlăduț a ieșit în căutare de victime, pentru a le mușca de gît în scopul sugerii de sînge proaspăt. De prima victimă surprinsă pe o alee, o babă, nu s-a putut atinge, gîtul ei fiind mult prea jegos. Nici de a doua - un șmecher de cartier, care, la propunerea să-i sugă puțin sînge i-a răspuns porcos pe aceeași temă. Vampirul nostru a prins, în schimb, un cetățean cu mersul împleticit, din gîtul căruia a supt circa 2 litri sînge grupă incertă, dar cu alcoolemia mult peste limită, așadar s-a îmbătat cleștе și a dormit o noapte la arestul Poliției din localitate.

● Scheletul Iftode din Dragodana a ieșit și el la o tură de bîntuit, dar a dat peste o haită de cîini comunitari; din el s-au mai întors la groapă doar craniul, trei coaste, o bucată din centura pelviană și un femur mai iute de picior.

● Fantoma Toma, din Băicoi, plecată la speriat contribuabilii și fiind urmărită de niște gardieni publici cu simțul datoriei, s-a ascuns într-o curte, confundîndu-se cu rufele de pe sîrmă. Din nefericire pentru ea, înainte de a cînta cocoșul, gospodina a luat-o împreună cu cearșafurile și izmenele, a împăturit-o și a băgat-o în dulap, printre săpunuri străine.

● Doi vîrcolaci din Agnita au ieșit la rîndul lor pentru a mînca bucăți din lună, conform consemnului. Fiind ambii miopi, au mușcat mai întîi dintr-un bec pentru iluminatul stradal, curentîndu-se. După ce, în fine, au nimerit luna și au început să o clefăie, s-au pomenit cu cîte un lătunoi peste ceafă de la un cetățean care le-a strigat „Băă, asta-i luna mea de concediu, cărați-vă dracu', veniți și voi în luna preparatelor din pește sau în luna cărții la sate!“.

Serviciul vampirotehnic

B.C.U. „M. EMINESCU" IAŞI

CITIŢI ÎN PAGINA 5A

„Pangran“ ieftineşte pîinea cu 1000 de lei

CITIŢI ÎN PAGINA 2A

Rezultatele la Bingo şi Loto

TISSOT
SWISS WATCHES SINCE 1853
EuroBIT
Bdv. Ştefan cel Mare nr. 3
Tel. :032-216752, 092-358006

Ziarul care stă de vorbă cu oamenii

Monitorul

Nr. 172 (3071)
16 PAGINI
4000 LEI

Publicaţie a Grupului de Media Monitorul – Curentul

LUNI, 23 IULIE 2001

www.monitorul.ro

Înainte de a anunţa Poliţia, Salvarea sau Pompierii, sunaţi la
MONITORUL
271.271

Cuibul vrăjitoarelor

■ zeci de persoane, unele cu funcţii importante în Iaşi, apelează la cărţile vrăjitoarei Margareta ■ femeia spune că harul vrăjitoriei se transmite prin contract ■

Pe strada Sf. Andrei, la numărul 6, există un cuib al vrăjitoarelor. Contra cost, mamă şi fiică au dezlegat cununii, au scos argintul viu din oameni, au vindecat de „hipotenţă“, au stat de vorbă cu spirite sau umbre la margine de lac vrăjit. Cărţile lor au descifrat viitorul la „poliţişti, procurori sau de la Primărie“, s-a mîndrit cu clienţii săi Margareta. Dacă în urmă cu sute de ani, pentru aceste vorbe, femeile ar fi fost arse pe rug, considerate ca fiind unelte ale Diavolului, astăzi ele sînt asaltate de clienţi în speranţa că viitorul le-ar aduce ceva mai bun.

„Stau în casa asta de 27 de ani şi nu am păr în cap cîte vrăji am desfăcut“, şi-a contabilizat ***Margareta*** **(foto)** activitatea. Are 58 de ani şi susţine că harul a fost moştenit de la bunica ei, ***Joiţa***. Statutul de vrăjitoare i-a fost moştenit de fiica ei ***Aurelia Ardeleanca***, iar în vizor mai are o nepoată din Păcureţ. Harul şi puterea unei vrăjitoare se transmit doar la femei pentru că ***„femeile sînt mai deştepte şi au putere mai mare decît bărbaţii la vrăji“***, susţine Margareta.

În casa vrăjitoarelor stă şi fiica ei, Aurelia Ardeleanca, dar aceasta este plecată momentan în străinătate. Margareta a descoperit că este bună de vrăjitorie la vîrsta de 12 ani. Bunica ei a pus-o să descînte şi vorbele ei au avut succesul scontat. ***„Prima vrajă pe care am făcut-o a fost cu o fată de 19 ani, foarte frumoasă, dar care avea probleme cu soţul ei, de despărţire. După două săptămîni i-am unit în dragoste“***, a povestit Margareta cum şi-a început cariera.

Continuare în pagina 2A

Năstase a făcut turul Iaşului în operaţiunea cu codul „fuga calului“

Prim-ministrul ***Adrian Năstase*** a trecut prin Iaşi, după cum anticipa prefectul ***Corneliu Rusu Banu***, în „fuga calului“. În decurs de 8 ore, Năstase a văzut în Iaşi tot ceea ce a considerat că merită văzut. Traseul parcurs prin judeţ a avut aspectul celei mai autentice vizite de lucru. Fiecare oprire la o instituţie sau întreprindere a fost marcată de cifre, grafice şi scheme ilustrînd realizările şi problemele cu care se confruntă respectiva unitate. Năstase a înclinat aprobator din cap, a ascultat cu atenţie şi a zîmbit atunci cînd era cazul. Premierul a împărţit promisiuni, a dat sfaturi, a lăudat, a criticat şi a creat impresia unui om care se pricepe la toate, de la construcţii la spitale şi de la abatoare la centrale termice. Spre deosebire însă de preşedintele ***Ion Iliescu***, Năstase a fost mult mai puţin dispus să stea de vorbă cu cetăţenii de rînd. Cele cîteva persoane care l-au oprit pe Năstase din drum l-au iritat vizibil, premierul înmînînd imediat memoriile şi reclamaţiile primite autorităţilor locale.

Vizita a început sîmbătă dimineaţa, aeronava premierului aterizînd la ora 8.30 pe aeroportul ieşean

Încadrat de prefectul Banu, senatorul Solcanu şi preşedintele CJ Lucian Flaişer, premierul face prima promisiune: 15 miliarde pentru aeroport

Promisiuni pentru Aeroport

Premierul a coborît relaxat şi zîmbitor pe aeroport, fiind întîmpinat de conducerea Prefecturii, a Consiliului Judeţean şi a Primăriei, ca şi de parlamentari ieşeni ai PSD. Abia intrat în clădirea Aeroportului, Năstase a fost oprit de preşedintele CJ, ***Lucian Flaişer*** în faţa unui panou cu scheme şi planuri. În două minute, Flaişer i-a prezentat premierului intenţiile şi proiectele legate de Aeroport. ***„Vrem să refacem şi să prelungim pista şi să realizăm o zonă cargo destinată avioanelor comerciale. Intenţionăm să preluăm şi Aviaţia Utilitară, care a rămas în paragină“***, a enumerat Flaişer. Pentru nici unul dintre aceste proiecte însă, CJ nu dispune de fonduri. Printre mormane de moloz şi lucrări neterminate, Năstase a făcut primele promisiuni. ***„În şedinţa de joi a Guvernului vom aloca 15 miliarde pentru finalizarea lucrărilor de renovare a Aeroportului. Pentru pistă şi celelalte proiecte însă, vom mai vedea“***, a spus premierul.

Năstase laudă „Tehnoton“

După 10 minute petrecute la Aeroport, coloana oficială a demarat în trombă spre Tehnoton. Aici, premierul a zăbovit aproape o jumătate de oră, timp în care a vizitat cîteva hale şi a purtat discuţii cu patronul fabricii, ***Maricel Popa***, cel care a relansat această societate: ***„S-au făcut aici eforturi fantastice şi s-a ajuns la realizarea unei întreprinderi cu adevărat moderne. «Tehnoton» reprezintă un model pentru întreprinderile de pe piaţa românească“***, a precizat Năstase.

Năstase priveşte noile aragaze produse la Tehnoton

„N-o să vină NATO să termine Spitalul de Urgenţe“

Şantierul Spitalului de Urgenţe nu i-a făcut însă premierului aceeaşi impresie. Suma de 300 de miliarde de lei necesară pentru finalizarea noii clădiri a spitalului l-a indispus pe premier. Fără a da nici o speranţă autorităţilor locale, el a spus că Guvernul nu poate aloca în nici un caz o asemenea sumă. Premierul nu s-a lăsat înduplecat nici de senatorul ***Ion Solcanu***, care a încercat să-i demonstreze că Iaşul preia urgenţele medicale din întreaga Moldovă şi că un spital modern ar fi mai mult decît necesar. ***„Vom putea da 48 de miliarde pentru finalizarea blocului tehnic al Spitalului. Pentru restul sumei însă, vor trebui găsite soluţii pe plan local. N-o să vină NATO să termine spitalul“***, a spus Năstase. Cele 48 de miliarde pentru Spitalul de Urgenţe au fost de altfel şi ultima promisiune făcută de prim-ministru.

Pe premier îl cam trec sudorile cînd află cîţi bani mai trebuie pentru a finaliza lucrările la Spitalul de Urgenţe

Continuare în pagina 3A

azi

Meteo: Vremea se va ameliora sub aspectul precipitaţiilor, care vor deveni locale la munte şi în nordul zonei şi izolate în restul teritoriului şi vor fi mai ales sub formă de averse, în special după-amiaza şi seara, însoţite trecător de descărcări electrice. Ca aspect, vremea va deveni în general frumoasă, iar cerul variabil pînă la noros. Vîntul va sufla slab pînă la moderat, iar temperatura aerului se va înscrie în normalul perioadei, astfel că maximele termice diurne se vor situa între 24° şi 29° C, iar minimele nocturne vor înregistra valori cuprinse între 12° şi 19° C. **(I.N.M.H. - Bacău)**

Capitulare: După ce drapelul instalat pe faţada Palatului Culturii s-a rupt pentru a şasea oară, şeful Inspectoratului pentru Cultură a spus resemnat: „Nu îl voi mai instala“. **3A**

Surpriză: Rezultatele concursului pentru suplinitorii necalificaţi din învăţămînt sînt mai bune decît cele obţinute la concursul de titularizare de către profesorii cu facultate. **2A**

Războiul inelelor: Brad Pitt şi Jennifer Aniston l-au dat în judecată pe bijutierul care le-a făcut verighetele. **2B**

Înscrie-te acum!
Miss Monitorul
Talonul în pag. 1B

Poliţia încearcă să afle cum a zburat Florin Colţa de la etajul şase al unui bloc din Păcurari

■ bărbatul a căzut în gol pe geamul de la bucătărie după o ceartă cu amanta sa ■ Poliţia, care aflase de scandal de la vecini, încercase să-i calmeze cu cîteva minute înainte de tragedie ■

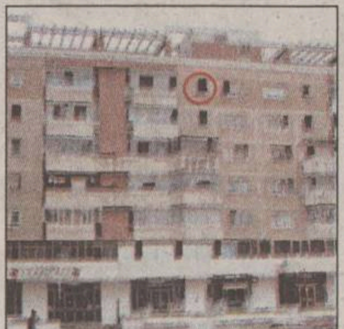

Fereastra pe care s-a prăbuşit Florin Colţa

Locatarii unui bloc din Păcurari au fost martorii unei tragedii sentimentale. Ieri dimineaţă, la ora 7.15, un bărbat a căzut de la etajul şase al blocului 553, după o noapte de ceartă cu amanta. Poliţia nu a finalizat încă cercetările în acest caz, fiind considerată deocamdată o moarte suspectă.

La ora 6.55, o patrulă a Secţiei II de Poliţie a sunat la uşa unui apartament din blocul 553. Locatarii au chemat Poliţia pentru că nu reuşiseră să doarmă toată noaptea din cauza scandalului din locuinţa respectivă. Din interiorul apartamentului se auzeau vocile unei femei şi ale unui bărbat, însă nimeni nu a deschis uşa poliţiştilor. Pentru cîteva clipe, scandalul a încetat. La puţin timp după plecarea poliţiştilor, locatarii au auzit zgomote înfundate de obiecte aruncate, iar cearta a reizbucnit violent. Familia ***Ciubotariu***, care locuieşte la etajul cinci, a văzut apoi corpul unei persoane zburînd peste geam. Iniţial, vecinii au crezut că este vorba despre o femeie, pentru că-i văzuseră silueta la geamul de la sufragerie. Într-o baltă de sînge, bărbatul s-a prăbuşit pe caldarîm, decesul survenind pe loc. Femeia, plină de sînge, ţipa îngrozită, aplecată peste geam.

Poliţia a declanşat imediat o anchetă pentru a stabili circumstanţele decesului. Femeia văzută la balcon, ***Viorica Greiere*** (40 ani), a fost adusă la audieri la Poliţie. Ea a cumpărat apartamentul din Păcurari în urmă cu o lună. În actele de stare civilă, apare ca fiind căsătorită cu ***Constantin Greiere***, cu domiciliul în Bucureşti.

În declaraţia dată la Poliţie, femeia a precizat că avea o relaţie extraconjugală cu bărbatul care a murit.

Florin Colţa (40 ani), tot din Bucureşti, venise în vizită la Iaşi, pentru a petrece cîteva zile împreună cu Viorica. Cearta a izbucnit violent, fiecare aducîndu-şi reciproc diverse acuze. La un moment dat, el chiar a spus că o va arunca peste geam. Ultima scenă dintre cei doi a avut loc chiar în dreptul ferestrei de la bucătărie. Deocamdată, nu se ştie cu precizie cum a ajuns bărbatul să cadă în gol. Versiunea femeii este că pur şi simplu s-a dezechilibrat în timp ce se loveau reciproc cu pumnii şi palmele.

După efectuarea necropsiei cadavrului, Poliţia va stabili dacă s-a produs o cădere accidentală sau a fost aruncat peste geam. **(Fănica DUMITRAŞCU)**

Mîine este prima zi de admitere la facultate

■ primii care deschid seria examenelor sînt concurenţii la o facultate tehnică şi mediciniştii ■ în zilele următoare vor intra în focuri şi viitorii studenţi ai Universităţii „Cuza“

Admiterea la majoritatea universităţilor ieşene şi-a încheiat o primă etapă, cea a depunerii dosarelor de înscriere. Astfel, Universitatea „AL.I.Cuza“, Universitatea de Medicină şi Farmacie „Gr.T.Popa“ (UMF) şi patru facultăţi de la Universitatea Tehnică „Gheorghe Asachi“ (UTI) au terminat înscrierile pentru admitere. Dacă la unele facultăţi de la „Cuza“ admiterea se va face doar pe baza mediilor de la bacalaureat şi a mediilor din liceu, candidaţii aşteptînd cu sufletul la gură afişarea rezultatelor, cei de la UMF, UTI şi o parte dintre candidaţii de la „Cuza“ vor intra la facultate doar dacă se vor descurca la probele scrise de examen.

Spre surprinderea generală, facultăţile de Economie şi de Drept nu mai conduc anul acesta în topul concurenţei de la „Cuza“. Cu 333 de înscrişi pe cele 40 de locuri scoase la concurs, cea mai mare concurenţă de anul acesta, de 8,32 candidaţi pe un loc va fi la Facultatea de Educaţie Fizică.

Continuare în pagina 2A

Premierul francez, Lionel Jospin

Jospin aterizează azi la Bucureşti

Astăzi va avea loc prima vizită oficială a unui premier occidental la Bucureşti, de la alegerile de anul trecut. Premierul francez, ***Lionel Jospin***, începe astăzi o vizită de două zile la Bucureşti, ale cărei scopuri sînt întărirea cooperării dintre România şi Franţa şi extinderea UE. Potrivit agenţiei France Presse, Jospin va da asigurări autorităţilor române în ceea ce priveşte dorinţa Franţei de a susţine România în eforturile de aderare la UE. Premierul român şi cel francez se vor întîlni diseară la un dineu oficial, cu participarea tuturor personalităţilor politice din România, inclusiv a celor din opoziţie. Mîine, Jospin va ţine o conferinţă-dezbatere despre „Franţa şi România într-o Europă lărgită“.

Amănunte în pagina 8A

România, locul I la informatică

Lotul României s-a clasat pe primul loc la Olimpiada Internaţională de Informatică din Finlanda, alături de echipele Slovaciei şi Coreei de Sud, obţinînd două medalii de aur, una de argint şi alta de bronz, informează Ministerul Educaţiei. Astfel, au fost medaliaţi cu aur ***Mihai Pătraşcu*** (Craiova) şi ***Vlad Dascălu*** (Bacău), iar ***Mugurel Andreica*** (Bucureşti) şi ***Csaba Andras*** (Oradea) au obţinut medaliile de argint şi respectiv de bronz. În clasamentul general al competiţiei, Mihai Pătraşcu a ocupat locul al doilea, cu 525 de puncte, după ***Reid Barton*** (SUA) care a acumulat 580 de puncte. A 13-a ediţie a Olimpiadei Internaţionale de Informatică s-a desfăşurat, în acest an, în perioada 14-21 iulie, la Tampere (Finlanda) şi a reunit peste 600 de concurenţi din aproximativ 80 de ţări.

ATLAS REISEN
ATLASSIB
LINIE INTERNAŢIONALĂ DE CĂLĂTORI
Zilnic din România spre: GERMANIA, FRANŢA, ITALIA, AUSTRIA, SUEDIA, UNGARIA, IUGOSLAVIA, SPANIA
Servicii coletărie SPANIA - ROMÂNIA
Tel/Fax 032/213491

necomm
www.necomm.ro
servicii de marketing şi comunicare online
comunităţi de afaceri pe internet
tel: 032 / 271333 int. 123
email: office@necomm.ro

LOTO 6/49

30 40 42
22 19 13

Omologarea cîștigurilor:
cat I: report - 4.673.453.840 lei
cat II: 26 x 72.500.560 lei
cat III: 1.680 x 1.122.032 lei

NOROC

5399333

Omologarea cîștigurilor:
cat I: report - 321.295.352 lei
cat II: report - 80.604.432 lei
cat III: 9 x 8.956.048 lei
cat IV: 52 x 1.550.085 lei
cat V: 556 x 289.944 lei
cat N+3: report - 107.098.450 lei
cat N-3: report - 107.098.450 lei

TELEEUROBINGO NOU

Premiu de linie
(500.000 de lei):
carton nr. 74, bilet nr. 5
carton nr. 371, bilet nr. 5
carton nr. 417, bilet nr. 4
carton nr. 529, bilet nr. 5
carton nr. 618, bilet nr. 4

Premiu de bingo
(2.000.000 de lei):
carton nr. 337, bilet nr. 2

Premiu superlinie
(300.000.000 de lei):
seria 812

Premiu bingote
(2.000.000.000 de lei):
seria 217 - nu se acordă, ci se reportează, pentru că seria cîștigătoare este în afara seriilor vîndute (711-840)

3 milioane lei:
Lungu Maria,
Pricope Petru

Mîine este prima zi de admitere la facultate

■ primii care deschid seria examenelor sînt concurenții la o facultate tehnică și medicinistii ■ în zilele următoare vor intra în focuri și viitorii studenți ai Universității „Cuza“ ■

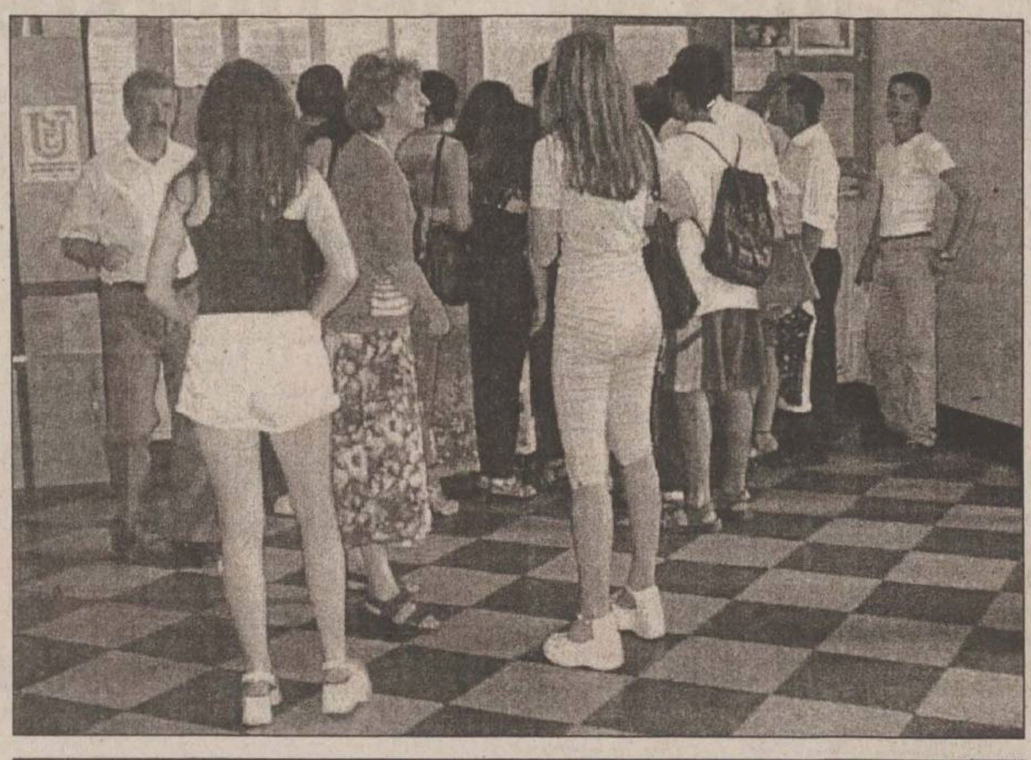

Continuare din pagina 1A

Pe locul al doilea se află Facultatea de Istorie cu o concurență de 7,6 candidati pe un loc. Urmează apoi Facultatea de Geografie unde cei aproape 1250 de candidați înscriși pe 170 de locuri subvenționate de la buget au făcut ca în acest an concurenta să se ridice la 7,3 pe loc și Facultatea de Filosofie cu o concurență de 6,4 candidați pe loc. În acest top, pe locul cinci se situează Facultatea de Informatică, unde pentru un loc erau înscriși 5,82 de candidați. Cu 3900 de candidați înscriși pe cele 750 de locuri scoase la concurs, Facultatea de Economie și Administrarea Afacerilor se situează abia pe locul al șaselea, cu o concurență de „doar“ 5,5 candidați pe loc. La Matematică s-au înscris în total 800 de candidați pe 160 de locuri bugetate scoase la concurs, ceea ce determină o concurență de cinci candidați pe loc. Facultatea de Matematică este urmată de Biologie, unde concurenta va fi de 4,91 înscriși pe loc și Facultatea de Drept cu o concurență de aproape 4,5 candidați pe un loc scos la concurs. Următoarele locuri sînt împărțite de Facultățile de Litere și cea de Psihologie cu o concurență de 4 candidați pe loc și sînt urmate de Teologie, unde concurența la terminarea înscrierilor era de 2,7 candidați pe loc. Cea mai mică concurență de sub 2 candidați pe loc va fi anul acesta la Facultatea de Fizică și cea de Chimie. Potrivit aprecierilor ***conf. dr. Aurel Pui,*** secretarul comisiei de admitere, cifrele reale ale înscrișilor vor suferi mici modificări fată de cele anuntate. ***„Mai mulți candidați și-au retras zilele acestea dosarele de înscriere după ce și-au dat seama că mediile lor de admitere nu le vor permite să intre la facultatea unde s-au înscris. Aceștia încă nu au fost scăzuți din cifrele de înscriși, încît este posibil să scadă concurenta cu cîteva procente, la unele facultăți“***, a precizat *Aurel Pui.*

Doi pe un loc la Medicină Generală

Cele patru facultăți ale Universității de Medicină și Farmacie „Gr.T.Popa“ au terminat sîmbătă cursa înscrierii. Cei mai multi înscriși au fost la Medicină Generală unde pe cele 332 de locuri scoase la concurs au fost depuse 724 de dosare, ceea ce va provoca o concurență cu putin peste doi candidați pe loc. Cea mai mare concurentă, de 2,61 candidati pentru un loc, va fi însă la Facultatea de Stomatologie și la Facultatea de Farmacie cu 2,22 candidati pe loc. Asa cum era oarecum de asteptat, cele mai putine înscrieri s-au constatat la Facultatea de Bio-inginerie unde pe cele 70 de locuri s-au înscris doar 110 candidati rezultînd o concurentă de 1,57 pe loc.

În ce priveste Universitatea Tehnică „Gheorghe Asachi“, cele patru facultăți care mîine își vor selecta viitorii studenti prin examen de admitere au încheiat de sîmbătă înscrierile pentru admitere. Cea mai mare concurentă înregistrată a fost la sectia de Arhitectură din cadrul Facultătii de Construcții și Arhitectură unde pentru un loc erau înscriși 4,2 candidați. Pe locul al doilea, cu o concurentă de 3,5 candidati pe loc este situată Facultatea de Electronică și Telecomunicatii. Pe locul al treilea este Chimia Industrială cu 1,2 admitanti pe loc, urmată de sectia de Construcții cu o concurentă pe loc de 1,1 candidați. Cea mai mică concurență de 1,01 va fi anul acesta la Hidrotehnică unde s-au înscris la concurs doar 184 de candidați pe cele 182 de locuri scoase la concurs. La Facultățile care își vor selecta candidații pe baza dosarelor, înscrierile vor dura pînă pe 26 iulie. Cea mai mare concurență se pare că va fi la Electrotehnică unde erau înscriși pînă ieri 832 de candidați și la Textile-Pielărie cu 462 de candidați. Urmează apoi Facultatea de Construcții de Masini cu 404 candidati, Mecanica și 401 candidați iar pe ultimul loc este situată Facultatea de Știința și Ingineria Materialelor cu doar 125 de candidați înscriși la examen.

În sfîrșit, la Universitatea de Agronomie și Medicină Veterinară, unde înscrierile se vor termina mîine, cea mai mare concurentă înregistrată ieri la terminarea înscrierilor era la sectia de Inginerie Economică unde pe cele 30 de locuri erau înscriși 165 de candidați. Urmează apoi Facultatea de Medicină Veterinară cu 300 de candidați pe cele 75 de locuri scoase la concurs și Facultatea de Agricultură cu 220 de înscriși pe 77 de locuri. Cea mai mică concurentă va fi la Zootehnie cu 90 de înscriși pe 56 de locuri bugetate și Horticultură cu 129 de înscriși pe 57 de locuri scoase la concurs. **(Dorel CODINĂ)**

Concurența la universitățile ieșene la finalul înscrierilor

Nr.Crt.	Facultatea	Număr înscriși	Nr. candidați/loc
	Universitatea „Al.I.Cuza“		
1	Biologie	860	4,91
2	Chimie	370	1,85
3	Drept	850	4,47
4	Economie	3900	5,5
5	Educație Fizică	333	8,32
6	Fizică	272	1,91
7	Filosofie	1349	6,42
8	Informatică	757	5,82
9	Litere	1561	4
10	Teologie	409	2,72
11	Matematică	800	5
12	Psihologie	150	4,08
13	Istorie	840	7,63
14	Geografie	1250	7,35
	Universitatea Tehnică „Gheorghe Asachi“		
Nr.crt.	**Facultatea**	**Număr înscriși**	**Nr. candidați/loc**
1	Chimie Industrială	213	1,2
2	Construcții	388	1,1
3	Arhitectură	126	4,2
4	Electronică și Telecomunicații	530	3,5
5	Hidrotehnică	184	1,01
	Universitatea de Medicină și Farmacie „Gr.T.Popa“		
Nr.crt.	**Facultatea**	**Număr înscriși**	**Nr. candidați/loc**
1	Medicină Generală	724	2,18
2	Farmacie	156	2,22
3	Stomatologie	183	2,61
4	Bio-inginerie	110	1,57

Suplinitorii au obținut rezultate mai bune decît titularii

■ conducerea IȘJ explică acest lucru prin faptul că subiectele primilor au fost mai ușoare decît ale celor ce au dorit să se titularizeze pe post

Surprinzător, rezultatele concursului pentru suplinitorii necalificați din învățămînt, afișate ieri seară la Inspectoratul Școlar Județean (IȘJ), sînt mai bune decît cele obținute la concursul de titularizare de către profesorii cu facultate. Astfel, dacă la titularizare, aproape jumătate dintre profesorii calificați au luat note sub cinci, peste 20 dintre aceștia obținînd nota 1,00, profesorii necalificați care vor preda în mediul rural au reușit performanțe care au uimit conducerea IȘJ. Astfel, la Română, unde s-au înscris 112 necalificați, prima medie a fost 9,30, iar media ultimului de pe liste a fost de 3,00. La Matematică, s-au înscris pentru a prinde un post de suplinitor 47 de profesori, media ultimului fiind de 4,17 în timp ce media primului admis a fost de 9,33. Din cauză că nu s-au scos posturi la suplinire pentru învățători necalificați, cei care pînă acum au ocupat aceste posturi s-au orientat spre Limba Franceză unde au fost depuse 172 de dosare. Primul admis a luat media 10,00, iar ultimul picat a avut media de 3,33. După cum afirmă conducerea IȘJ, rezultatele mai bune la necalificați se datorează faptului că subiectele au fost mai usoare, fiind extrase din manualele de gimnaziu. „Necalificații“ nemulțumiți de nota obținută la examen vor putea depune astăzi contestațiile, taxa stabilită de IȘJ pentru recorectare fiind de 500.000 lei. Zilele trecute, la IȘJ au fost depuse contestațiile și la concursul național de titularizare. După cum au spus inspectorii IȘJ, dintre cele 39 de nemulțumiri, cele mai multe contestații au fost depuse la Română și Franceză. **(D.CODINĂ)**

200 de ieșeni au înfruntat ploaia ca să vadă fanfara de la Chetrișu

Fanfara de la Chetrișu-Dolhești a concertat ieri în fața Palatului Culturii. Vremea capricioasă i-a ținut însă pe ieșeni în casele lor, doar 2-300 de spectatori fiind prezenți ieri seară în piața Palatului. Cei prezenți nu au avut ce regreta, cîntecele fanfarei fiind unanim apreciate. ***„Nu știu unde au învățat să cînte, dar cîntă foarte bine. Au o tehnică grozavă și se vede că au cîntat mult la viața lor“,*** a apreciat *Teodor Poț,* fost instrumentist la Filarmonica „Moldova“.

Piesele de rezistență ale fanfarei au fost reprezentate de melodiile lui *Goran Bregovic.* Fanfara de la Chetrișu colaborează de altfel de aproape 3 ani cu instrumentistul sîrb. ***„Prin acest concert dorim să promovăm imaginea acestei formații și pe plan intern, fanfara de la Chetrișu fiind cunoscută mai mult în exterior decît în țară“***, a precizat *Val Talpalaru,* inspector în cadrul Inspectoratului Județean de Cultură. **(A.Z.)**

Vrăjitoarele de pe strada Sf. Andrei

Continuare din pagina 1A

Cînd bunica ei a văzut că are o urmașă, pentru a nu se pierde harul, a încheiat un contract. ***„Cu martori, bunica mi-a transmis harul, puterile și descîntecele și m-a numit vrăjitoare după ce am semnat actul“,*** a spus Margareta. Ea a mai precizat că numai un asemenea contract, încheiat de o vrăjitoare „adevărată“ asigură respectul și statutul unei noi membre în clan. Același lucru l-a făcut și cu fiica ei și este posibil să mai încheie un contract cu nepoata ei din Păcureț. După descoperirea și „autentificarea“ harului de vrăjitoare, Margareta s-a apucat pe cont propriu ***„să facă magie albă pentru a ajuta oamenii“.***

În topul cererilor pe care le primește din partea clienților sînt „dezlegările de cununii“. În rest, ***„scot argintul viu din oameni, descîntă pentru spor în casă, pentru dragoste, bani, sănătate, beție, frică, împreunez oamenii, refac căsnicii“,*** și-a etalat puterile Margareta. Fiecare vrajă se face cu o anumită „buruiană“ și un anumit descîntec. ***„Cum năvălește copilul la țîță/Și vițelul la vacă/Așa să năvălească soțul la femeie/ ...“,*** a început Margareta să bolborosească începutul unui descîntec folosit de ea pentru sporul casei și dragoste. Descîntecul este folosit în timp ce fierbe apa în care s-a pus „năvalnic“. Din ierbarul personal, ea mai folosește „împărăteasa Pădurilor“ pentru „hipotență și bine“, „coada calului“ pentru mult spor și bucurie. Arsenalul ei de vrăjitoare mai cuprinde la capitolul buruieni „floarea aplecătoare“ pentru dragoste, „dragonul pamîntului“, pentru despărțiri, și „muma pădurii“ pentru beție. Pentru vrăjile grele ea apelează la un ochi de apă descîntat. Vizita la baltă are loc începînd cu miezul nopții și durează pînă la primul cîntat al cocoșilor. Își ia ierburile alese pentru ce are de făcut, merge cu mașina ***„pe care o las departe că altfel vraja nu prinde“,*** face focul și pune un ceaun cu apă pe foc. În ceaun își varsă buruienile după care începe să spună tot felul de descîntece bine alese. ***„Uneori, îți vine un huiet în urechi sau apar umbre“,*** a spus Margareta cum desface vrăjile în miez de noapte la apă. ***„Dacă este vorba de dezlegare de cununie, despărțiri sau ceva mai deosebit“,*** a continuat ea, ***„mă dezbrac pînă la brîu și îmi desfac părul“.*** Același ritual îl respectă și ***Aurelia Ardeleanca*** pentru care, ***„vrăjile ușoare i se arată ca niște femei îmbrăcate în alb, iar farmecele grele apar ca niște figuri urîte“.*** Meseria de vrăjitoare i-a adus Margaretei și necazuri. ***„Odată, după ce am rezolvat un caz de hipotență, am zăcut două zile. I-am dat viață acelui bărbat, că era mort din cauza hipotenței“***, a arătat ea cum a „pătimit’.

În afară de vrăji, Margareta susține că este maestră la ghicit viitorul și la aflarea de „leacuri“. Pentru acest capitol al activității ei, Margareta folosește cărțile, zodiile unguresti, cărțile de Tarot și cafeaua. Aceleași instrumente de lucru le-a folosit și fata ei. ***„Zodiile îmi arată de ce suferă oamenii. Cum deschid cartea, cum văd. Văd dacă are fermece vechi sau noi, dacă le pot dezlega eu, doctorii sau preoții. Dacă ține de mine le desfac fermecele și vrăjile în mai multe ședințe“,*** spunea ***Aurelia Ardeleanca*** la o întîlnire cu reporterii „Monitorului“ în urmă cu ceva timp. Mamă și fiică susțin că umblă numai cu magie albă și că nu au făcut niciodată rău. Se împacă cu preoții și nu li s-a reproșat niciodată că umblă cu vrăji. ***„Preotul de peste drum a fost la noi de Bobotează, de Paști, a sfințit locul, și nu ne-a spus nimic rău“,*** a prezentat Margareta relațiile cordiale cu preoții. ***„Ei cu treaba lor, noi cu treaba noastră. Ce e făcut prin vrajă, numai prin vrajă se desface“,*** a încheiat Margareta. **(Nicolae MANOLIU)**

SÎNTEȚI ÎNTR-UN IMPAS FINANCIAR
ȘI
AVEȚI NEVOIE DE BANI?

COOPERATIVA DE CREDIT BANCA POPULARĂ MOLDOVA - IAȘI
INSTITUȚIE AVIZATĂ DE BANCA NAȚIONALĂ A ROMÂNIEI - PRIN HOTĂRÎREA NR. 12 DIN DATA DE 07.05.2001

ACORDĂ ÎMPRUMUTURI FOARTE AVANTAJOASE
PERSOANELOR FIZICE,
CU O DOBÎNDĂ DE NUMAI 28% PE AN, ADICĂ:

2,33% pe lună

AVANTAJE:

- Pe întreaga perioadă de rambursare a împrumutului, îndiferent de rata inflației sau cursul dolarului, **dobînda rămîne neschimbată**.
- Împrumutul se plătește după 48 de ore de la depunerea dosarului de solicitare.
- Perioada de rambursare este de maximum 18 luni.
- Se acceptă depunerea ratelor și lichidarea împrumutului în avans față de graficul stabilit, situație în care dobînda se recalculează.
- Mărimea împrumutului este cuprinsă între 1-25 mil. lei, în funcție de venitul net al solicitantului.
- Împrumutul se garantează cu giranți - **nu se solicită garanții materiale**.
- **Banca Populară Moldova nu impune condiții** - fiecare persoană poate utiliza după dorință și nevoi împrumutul acordat.

Relații suplimentare
la sediul băncii - str. I.C. Brătianu nr. 20-22 sau la telefon 218 500

INTERFOANE
pentru blocuri, vile, sedii firme
”curățenie, liniște, siguranță”
PLATA ÎN RATE!
ELECTRA
Iași, Bd. Chimiei 8
Tel. 032-233126
Tel./Fax: 032-214370

Shell Gas comprimă prețul la gaz!

Instalează-ți vara asta un sistem Shell GAS și primești gaz mai ieftin cu 20%!*

Sistemul Shell GAS este o sursă independentă de energie pentru locuințe, case de vacanță, complexe turistice și unități de producție.

Instalează-ți un sistem Shell GAS: ai calitate și eficiență maxime, în condiții de siguranță deplină. Mereu. Oriunde.

Detalii despre oferta Shell GAS, la 044/19 47 96, 044/40 10 91, 044/40 10 92.

***pentru fiecare contract încheiat, prima umplere a rezervorului se face la un preț mai mic cu 20%.** Oferta Shell GAS este valabilă numai între 1 iunie și 15 septembrie 2001.

Shell GAS

Năstase a făcut turul Iașului în operațiunea „fuga calului“

Continuare din pagina 1A

Panglică tăiată la Avitop

Următoarea etapă a vizitei a reprezentat-o societatea Avitop Iași, fosta Avicola Uricani. Dorința prefectului ***Corneliu Rusu Banu*** de a-i prezenta premierului realizările anului 2001 a fost îndeplinită. Timp de o jumătate de oră, Năstase a ascultat răbdător sirurile de cifre prezentate de conducerea societății. Fără a avea nimic de comentat și încîntat că nu trebuie să promită bani, premierul a semnat în cartea de onoare a Avitop, începînd cu cuvîntul „Felicitări“.

De la Avitop, coloana oficială s-a îndreptat cu viteză maximă spre Pașcani. Prin Podu Iloaie s-a trecut ca fulgerul, casele dărăpănate de pe marginea drumului nefiind un obiectiv demn de văzut de ochii prim-ministrului. În schimb, în centrul orașului Tîrgu Frumos, coloana oficială a redus viteza, pentru a permite premierului să admire florile și curățenia din oraș.

Cu o zi înainte de vizita premierului la Pașcani, primarul Neculai Rățoi a avut grijă să asfalteze drumurile pe unde urma să calce Năstase

Colaci cu sare, eșarfe tricolore, trandafiri și of-uri la Pașcani

La ora 11,45, premierul Adrian Năstase debarca în fața Primăriei Pașcani, pentru a întîlni un primar Rățoi cu cocarda tricoloră, foarte emoționat. Întîmpinat de tineri în costume populare înarmați cu trandafiri roșii, Năstase a călcat covorul de pe scările Primăriei numai după ce a gustat din tradiționalul colac cu sare. Zeci de pensionari s-au călcat in picioare pentru a-l vedea pe primul ministru, mulți avînd asupra lor plicuri cu plîngeri sau cereri. Printre aceștia și ***Veronica Apostol,*** o mama șomeră cu doi copii minori, nevoită să trăiască din 400.000 de lei pe lună, reprezentînd ajutorul social și alocațiile copiilor: ***„Domnu' Adrian Năstase, am nevoie de un loc de muncă, am datorii la apă de 20 de milioane de lei, am doi copii de crescut. Ajutați-mă și pe mine!“***, striga femeia, care încerca să-i plaseze lui Nastase plicul cu of-urile ei, amenințînd cu greva foamei. După un sfert de oră de convorbiri în biroul primarului, în absența presei, staff-ul premierului a trecut la al doilea punct al vizitei, Centrala Termică 1, recent modernizată. Adrian Năstase, însoțit de senatorul ***Ioan Solcanu*** și de primarul Rățoi, a mers pe aleea (asfaltată cu o zi înainte) din fața centralei, stropită cu două cisterne de apă dis-de-dimineață.

Pe geamurile centralei erau lipite afișe cu chipul liderului PSD și ale președintelui Ion Iliescu, afișe rămase din campania electorală din toamnă. Năstase s-a arătat foarte interesat de amortizarea costurilor modernizării centralei, ca și de efectele sociale, afirmînd că investiția era necesară, întrucît ***„vechile centrale, depășite, nu mai puteau face față“***. Sepepiștii nu au putut stopa un al doilea val de protestatari, care l-au asaltat pe liderul PSD la ieșirea din centrală. ***Vasile Gorgos,*** un pensionar cu ochii în lacrimi, l-a abordat pe premier: ***„N-am cu ce trăi. Faceți ceva pentru noi, că murim de foame“***, s-a plîns pensionarul.

Al treilea popas, scurt, a fost făcut la Casa de Cultură a Sindicatelor, construcție neterminată, aflată în paragină de cîțiva ani. ***„Nu pot promite nimic în legătură cu banii alocați pentru terminarea construcției.“*** - a spus Năstase. La ora 12,15, staff-ul oficial a pornit să viziteze societatea comercială Kosarom.

Nici o promisiune pentru cei de la FNI

Întors la Iași, premierul a fost așteptat în fața Prefecturii de două grupuri distincte, păgubiții de la FNI și sindicaliștii de la Tepro. Premierul a ascultat pe rînd ambele grupuri, răbdător, cu toate că înăuntru, în Prefectură, erau deja reprezentanții lor veniți să discute.

Cei cîtiva protestatari FNI s-au dovedit foarte calmi de această dată. Cu cîteva certificate de depunători în mîini, ei s-au plîns de ultima hotărîre a Guvernului, prin care numai un număr foarte mic de depunători vor mai vedea ceva bani înapoi. Însă premierul nu a vrut să le promită nimic.

„Există sentimentul că strămutarea procesului a fost un motiv pentru a-i elibera pe cei răspunzători de moartea liderului sindical Virgil Săhleanu“

Marieta Săhleanu a venit să-și spună păsul prim-ministrului

În ceea ce-i privește pe sindicaliștii de la Tepro, Năstase le-a promis că va solicita procurorului general al României să analizeze situația de la Curtea de Apel Oradea, care a decis să înlocuiască măsura arestării preventive a cetățeanului ceh ***Franmtisek Priplata*** și a fostului director al societății Tepro Iași, ***Victor Bălan***, cu interdicția de a părăsi localitatea. Printre cei care s-au plîns primului ministru de soluția de la Oradea a fost și ***Marieta Săhleanu,*** văduva liderului sindical ucis în septembrie anul trecut. ***„Există sentimentul că strămutarea procesului a fost un motiv pentru a-i elibera pe cei răspunzători de moartea liderului sindical Virgil Sahleanu“,*** a conchis Năstase. Reprezentanții Tepro vor trebui să se ducă joi la București pentru a discuta cu ministrul privatizării, ***Ovidiu Mușetescu,*** soluțiile de redresare a societății.

Și Năstase a încercat să afle de ce a devenit Cetățean de Onoare al Iașului

În jurul orelor 14.00, Năstase a fost făcut Cetățean de Onoare al Iașului. Deși în mod normal această distincție se acordă unei personalități care a avut o legătură specială cu orașul care îl adoptă drept Cetățean de Onoare și care și-a legat într-un fel numele și activitatea de urbea respectivă, primarul ***Constantin Simirad*** s-a grăbit să-i acorde acest titlul lui Năstase, în speranța că premierul va băga în seamă și Iașul deacum înainte. De altfel, profesorul universitar ***Ioan Caproșu***, de la Facultatea de Istorie, remarca demonetizarea acestui titlu: ***„Constat o banalizare și o bagatelizare privind acordarea acestei distincții, abuzîndu-se de funcțiile și conjuncturile politice“.***

Simirad îl ridică-n slăvi pe Năstase

Premierul Adrian Năstase a primit, sîmbătă, nu doar titlul de Cetățean de Onoare al Iașului, ci și medalia „Pro Amicitia, Pro Fidelitatae“, cheia orașului și o icoană reprezentîndu-i pe Sfinții Trei Ierarhi. Copleșit de emoție și căzut parcă în butoiul cu miere, primarul Constantin Simirad numai că nu a ridicat în slăvi personalitatea șefului Guvernului. ***„Consiliul Local al municipiului Iași a apreciat la superlativ activitatea d-voastră ca prim-ministru. Întotdeauna ați dus o politică a dialogului, și nu una a surzilor. Iașul a simțit întotdeauna sprijinul d-voastră, atît la nivel de Primărie, cît și de Consiliu Județean. Sînteți primul premier care are tăria de a fi flexibil, care ascultă și analizează opiniile diferite care ajung la el. Ne bucurăm că avem un prim-ministru tînăr, care dă dovadă de o energie demnă de invidiat“,*** s-a adresat Simirad lui Năstase. Întrebat dacă există motive suficiente pentru ca premierul să primească titlul de Cetățean de Onoare al Iașului, primarul a răspuns: ***„Am fost făcut Cetățean de Onoare al orașului american Mobtle*** (din statul Alabama, SUA - n.r.) ***fără să fi avut nici un merit față de acest oraș, și totuși am primit acest titlu“.***

Explicația primarului a fost întărită și de către Adrian Năstase, care a spus: ***„Am încercat să aflu rațiunile pentru care ați decis să devin Cetățean de Onoare al Iașului. Pot spune că între mine și domnul primar există două elemente de asemănare: amîndoi avem doctoratul, iar eu sînt cetățean de onoare tot al unui oraș american: Dallas, din Texas. Totodată, mi-a plăcut argumentul domnului primar: tăria de a fi un tip flexibil“.*** Premierul a recunoscut că gestul municipalității ieșene este unul „pragmatic“, reprezentînd o investiție de viitor a Iașului, ***„care a înțeles că dimensiunea culturală trebuie îmbinată cu cea economică“.***

Acordarea acestui titlu a provocat revolta consilierilor PNL. Deși primarul a anunțat că decernarea titlului de Cetățean de Onoare a fost votată în unanimitate de către Consiliul Local, cei patru consilieri liberali au infirmat acest lucru. ***„M-am împotrivit în mod hotărît decernării acestui titlu și am cerut în mod expres ca poziția mea să fie consemnată. Nici vorbă de unanimitatea invocată de dl. Simirad. Nu-mi amintesc ca dl. Năstase să fi avut vreo contribuție majoră la bunăstarea Iașului. Acordarea titlului de Cetățean de Onoare al orașului Iași unor persoane care nu au avut nici o contribuție la dezvoltarea acestuia în plan social, economic și cultural ține de obediența primarului Simirad față de partidele majoritare aflate la guvernămînt“,*** a declarat ***Carmen Grădeanu***, consilier local PNL.

„Anunț-bombă la sfîrșit“: „Am cravata mea, sînt demnitar!“

Năstase a anunțat, în debutul unei conferințe de presă , că va propune membrilor Guvernului să poarte un singur model de cravată, de culoare albastră și avînd imprimată stema României. Premierul nu a explicat care au fost motivele pentru care a anunțat acest aspect tocmai în timpul deplasării la Iași. ***„Am un model de cravată pe care îl vom propune membrilor Guvernului și care va fi trimis și în teritoriu“***, a spus Năstase. Așadar, de acum înainte este de așteptat ca toți oamenii din administrația locală să aibă același model de cravată, însă premierul nu a explicat dacă această inițiativă vestimentară va fi suportată din bani publici sau dacă funcționarii vor fi cei care vor scoate banii din buzunarul propriu.

După o întîlnire pe care a avut-o apoi cu ***ÎPS Daniel,*** Mitropolitul Moldovei si Bucovinei, premierul Năstase și-a luat zborul spre București. ■

La gîtul premierului se poate vedea marea realizare a cabinetului Năstase: cravata

Grupaj realizat de Alexandru ZĂNOAGĂ, Cornel PASCU, Mihai CHIPER și Bogdan PĂȘCĂNEANU

Bârleanu a capitulat

■ ***după ce drapelul instalat pe fațada Palatului Culturii s-a rupt pentru a șasea oară, șeful Inspectoratului pentru Cultură a spus resemnat: „Nu îl voi mai instala“***

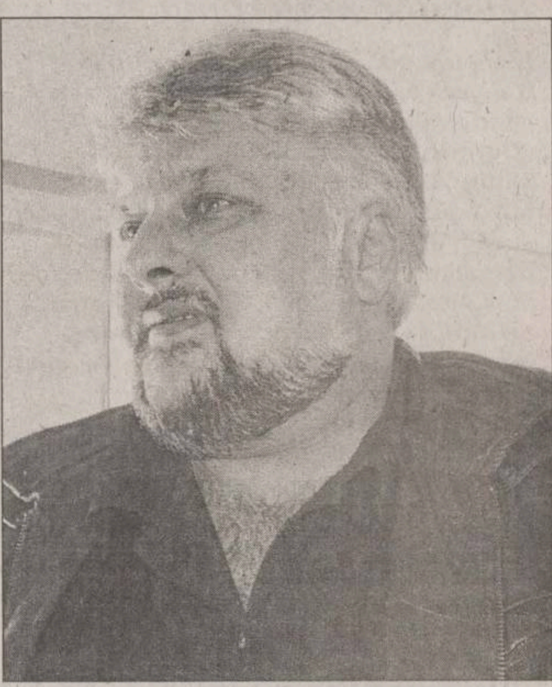

Șeful Inspectoratului Județean de Cultură, Bogdan Bârleanu

Steagul lui Bârleanu a căzut definitiv. Abia reinstalat vineri pe fațada Palatului Culturii, drapelul s-a desprins din nou. ***„Nu mă întrebați cînd a căzut, dar oricum este pentru ultima oară. Nu mai am de gînd să-l amplasez din nou“***, a spus ***Bogdan Bârleanu,*** șeful Inspectoratului Județean de Cultură.

Steagul a fost instalat oficial la Palatul Culturii pe 24 martie, ca primă etapă a programului noului sef al culturii iesene. Cei 15 metri lungime și 3 metri lățime ai steagului au reprezentat însă o povară prea grea. Steagul s-a rupt la doar 3 zile de la instalare, Bârleanu trimițîndu-l la cusut. Directorul IJC si-a făcut un adevărat titlu de glorie în a menține steagul pe fațada Palatului Culturii. Din martie si pînă acum însă, steagul s-a rupt de 6 ori, fapt ce l-a determinat pe Bârleanu să renunte la idee. ***„Am vrut ca steagul să stea acolo, dar nu s-a putut. Nu îl voi mai instala din nou“***, s-a resemnat Bârleanu. **(A.Z.)**

„Am întîlnit mulți profesori care necesitau o evaluare psihiatrică“

■ *afirmă șeful IȘJ, Mihai Dumitriu* ■ *el spune însă că legea nu îi permite să îi oblige pe dascăli să facă examenul psihiatric*

Problema evaluării psihiatrice periodice a cadrelor didactice, pusă de multe ori pe tapet, a depășit granițele Inspectoratului Școlar Județean (IȘJ). Zilele trecute, conducerea IȘJ a primit o adresă de la Direcția de Sănătate Publică (DSP) prin care se cerea ca seful IȘJ să determine cadrele didactice să facă acest control psihiatric la Policlinica de Elevi și Studenți. ***Mihai Dumitriu,*** șeful ISJ, spune că, în principiu, este de acord cu examenul psihiatric al profesorilor însă declară că nu îi poate obliga pe profesori să facă acest control periodic. ***„În Statutul Personalului Didactic este menționat faptul că examenul psihiatric trebuie făcut o dată la cinci ani, însă numai cu acordul profesorilor. Este deci imposibil să obligi pe cineva să facă un lucru pe care nu îl dorește, deși cred că un examen psihiatric nu ar strica pentru că, de cînd conduc Inspectoratul Școlar am întîlnit mai multe cazuri de profesori care cred că necesitau o evaluare psihiatrică“***, a declarat Mihai Dumitriu. De asemenea, Dumitriu mai spune că o eventuală obligativitate a profesorilor de a participa la examene psihiatrice ar trebui să fie precedată de un acord între Ministerul Educației, cel al Sănătății, al Finanțelor și al Muncii și Protecției Sociale. Asta pentru ca, în cazul în care un profesor va fi socotit inapt de a mai preda, el să poată fi pensionat fără probleme pe caz de boală. Părerile profesorilor despre o posibilă evaluare psihiatrică sînt împărțite. ***„Sînt absolut de acord cu acest examen și cred că ar trebui făcut destul de serios pentru că sînt mulți profesori titulari și cu grade didactice care nu se comportă deloc ca niște dascăli“,*** a spus Seryl Talpalaru, directorul Liceului „Emil Racoviță“. Alți profesori sînt însă împotriva acestei decizii. ***„Nu cred că este cazul să se facă așa ceva. Și asta pentru că nu am auzit cazuri deosebit de grave de profesori care ar avea nevoie de evaluare psihiatrică“,*** consideră ***Mircea Terzici***, directorul Liceului „Mihai Eminescu“. **(Dorel CODINĂ)**

Tînăr înecat în iazul de la Românești

Un bărbat de 25 de ani s-a înecat ieri într-un iaz din comuna Românesti, judetul Iasi. ***Mihai Lungu*** (25 ani) a dispărut de sub ochii prietenilor în mijlocul apei. Cunoscut drept un bun înotător de oamenii din comună, nu se știe cu precizie de ce tînărul nu a mai ajuns la mal. Rudele sale cred că este posibil să fi fost victima unui șoc cardio-respirator provocat de căldură. Corpul bărbatului a fost transportat la morgă pentru efectuarea necropsiei. Acesta este cel de-al cincilea caz de înec înregistrat în ultimele săptămîni la Poliție. Doi adolescenți s-au înecat în rîul Siret, iar un tînăr și un copil au dispărut sub apele lacului Venetia. **(F.D.)**

SEDONA
Lansează ediția specială în limbile română, engleză și franceză
ghidurile sedona city guides GHIDURILE ORAȘELOR
GHIDUL JUDEȚULUI IAȘI
Ce vă oferă ?
- Un ghid modern pentru un Iași de cinci stele
- Hărțile județului, municipiului Iași și orașelor din județ
- Indicele alfabetic al străzilor cu amplasarea lor pe hartă
- O prezentare concisă a istoriei, culturii și economiei județului Iași
- Cele mai importante zone și trasee turistice din județele din împrejurimi
- Un capitol important cu adresele firmelor specializate în domenii comerciale și de prim interes
- Un suport publicitar de lungă durată.
GHIDUL IAȘULUI, GHIDUL DE CARE AI NEVOIE !
Iași, Bd. Ștefan cel Mare nr. 8, Tel: 216325; 094102653

PROCTOLINE
CENTRUL MEDICAL PROCTOLOGIC
Hemoroizi şi fisuri anale fără operaţie !
Reţeaua centrlor medicale proctologice PROCTOLINE este considerată leader mondial în tratarea hemoroizilor şi fisurilor anale fără operaţie.Echipa medicală specializată în această problemă cît şi experienţa acumulată pe miile de cazuri tratate în centrele ră spîndite în întreaga lume , inclusiv în România,ne permit aproape în toate cazurile să vindecăm aceste afecţiuni fără a fi nevoie de clasica intervenţie chirurgicală.
Aparatură medicală şi metode moderne
Instrumentarul medical şi aparatura de specialitate sînt importante şi reprezintă ultimele achiziţii în domeniu.Dotarea cabinetului este similară şi conformă standardelor occidentale.Metodele proctologice nu presupun spitalizare şi nici pregă tire preoperatorie şi întrucît nu sînt intervenţii chirurgicale propriu zise nu presupun anestezie, fiind aproape nedureroase.
Folosind cel mai avansat tratament numai la PROCTOLINE se asigură vindecarea fisurilor fără operaţie.
Atenţie !
Nu orice durere sau sîngerare anală reprezintă boală hemoroidală.Aceste suferinţe pot fi expresia unui mare număr de afecţiuni, unele chiar grave, care în faza lor de debut împrumută simptomatologia bolilor hemoriodale.
Nu vă neglijaţi !Sunaţi chiar azi pentru o programare la PROCTOLINE !
Iasi: 032-26.18.18

Anunţuri de mică şi mare publicitate în ziarul România Liberă
Comenzi la tel.fax: 240.710

SC MADRE PANCOM SRL ONEȘTI PRODUCĂTOR DE BISCUIȚI ȘI STICKSURI MARCA CROCO
angajează:
Pentru serviciul desfacere
1) Directori de vînzări naționali
2) Directori de vînzări pe zonă
3) Supervizori
Cerințe: experiență în domeniu min. 2 ani.
Pentru producție
1) Directori de producție panificație
2) Tehnologi panificație
3) Șefi secție producție - maiști sau ingineri
Cerințe: experiență în domeniu min. 5 ani.
Se oferă salariu motivant.
Cei interesați vor trimite un C.V. la fax 034/315017.
Informații suplimentare la telefon 034/315017.

CU 5$ AI ACCES NELIMITAT LA INTERNET!
ALEGE SERVICIUL DIAL-UP NIGHT LINK OFERIT DE RDS ŞI AI TRAFIC NELIMITAT, ÎNTRE 7 SEARA ŞI 7 DIMINEAȚA.
NIGHT LINK / 5 $/LUNĂ
TRAFIC NELIMITAT DE LA 7 SEARA LA 7 DIMINEAȚA
CONT DE MAIL
ALTE SERVICII RDS LINK:
• MAIL LINK / 3 $/LUNĂ / CONT DE MAIL DE 10 MB.
• EASY LINK / 4 $/LUNĂ / CONT DE MAIL ŞI 15 ORE DE NAVIGARE PE WEB, FĂRĂ LIMITĂ DE TRAFIC.
• POWER LINK / 10 $/LUNĂ
TRAFIC NELIMITAT 24 DE ORE PE ZI / CONT DE MAIL.
PREȚURILE NU CONȚIN TVA
RDS LINK
SIMȚI DIFERENȚA?
RDS LINK IAȘI: STR GAVRIL MUSICESCU 6, BL.7A, MEZANIN, TEL.032/260088
WWW.RDSLINK.RO

Europa văzută din Germania. Berlinul privit de la București

■ *recent, Germania și-a spus punctul de vedere despre viitorul UE* ■ *cu două săptămîni în urmă, vizita premierului Adrian Năstase a avut ca țintă activarea relațiilor cu Berlinul* ■ *ce are România de cîștigat din cele două evenimente?* ■

Poate cu excepția ultimului război mondial, România nu a avut niciodată un aliat de nădejde în Germania. Recenta vizită a premierului Adrian Năstase la Berlin, acum două săptămîni, s-a vrut o încercare de a rupe această păguboasă tradiție a diplomației românești. Dacă a reușit sau nu, ne vom convinge, probabil, în următorii ani

Luna trecută, vă prezentam viziunea franceză asupra viitorului UE. Astăzi a venit rîndul celei germane. Moțiunea „Germania în Europa", privitoare la viitorul Uniunii Europene, a fost elaborată sub egida cancelarului Gerhard Schroder și va fi dezbătută la congresul social-democraților europeni de la Nurnberg din 19-23 noiembrie 2001. Ea a fost pregătită de direcția Partidului Social-Democrat din Germania (SPD) și reprezintă viziunea administrației germane despre arhitectura europeană și condițiile extinderii. Firește, relația României cu arhitecții Europei se intersectează pe mai multe planuri. Partidul de guvernămînt în România, PSD, speră să fie primit în curînd ca membru cu drepturi depline în familia social democraților europeni, iar punctul de vedere al guvernului german are o importanță deosebită la București în privința integrării euro atlantice. Care sînt aceste priorități, sînt ele compatibile cu ceea ce dorește România de la viitoarea Europă unită? În ce fel se regăsește România în planurile Germaniei? În cele ce urmează un punct de vedere german limpede și un comentariu despre atitudinea Berlinului față de București.

„La începutul acestui secol, Europa se află în fața unor opțiuni istorice. Reușita lărgirii Uniunii Europene, întărirea uniunii economice și monetare și continuarea integrării europene sînt marile sfidări ale timpului nostru. Integrarea europeană este proiectul politic cel mai important și cel mai reușit din istoria europeană. Ea întemeiază pacea, securitatea și stabilitatea între membrii ei și aduce prosperitatea, creșterea și slujbele în Germania și în Uniunea Europeană. De aceea Partidul Social-Democrat German va face totul pentru a face să avanseze și să progreseze acest proces în timpul secolului XXI.

Social-democrații germani doresc:

1. Să utilizeze piața interioară și unificarea monetară pentru creșterea economică și crearea de locuri de muncă.

Într-o economie mondializată, Europa, grație euro-ului, devine mai atractivă ca loc de investiții. Trebuie să continuăm să construim în mod sistematic piața internă. Pentru aceasta, va trebui ca toate statele membre să respecte angajamentele pe care le-au luat și să-și deschidă, pînă la un moment dat, piețele lor de gaz și de electricitate, ca și serviciile poștale, pentru a evita distorsiunile concurenței. Dar trebuie și să veghem ca adaptările necesare să fie suportabile din punct de vedere social. Piața internă și moneda comună solicită și ele o mai mare armonizare în materie de politică fiscală, precum și o piață financiară unică.

2. Garantarea securității interne

Sîntem de părere că securitatea poate fi mai bine garantată în sînul unei Europe lărgite decît făcînd pe cavalerul solitar.

De aceea SPD cere:

- să fie întărit Europolul în spiritul unei politici europene operaționale, dotată cu competente executive după modelul Oficiului federal al poliției criminale (Bundeskriminalamt);
- să fie fondat un Parchet european însărcinat să asigure urmărirea cooperării dintre serviciile naționale de represiune și să urmărească activitatea Europolului;
- să fie creată o poliție europeană de frontieră însărcinată să asigure o protecție eficientă a viitoarelor frontiere exterioare ale UE contra crimei organizate și a imigrației ilegale;
- să nu fie înlăturate controalele frontierelor cu viitoarele state membre decît atunci cînd nivelul de securitate va corespunde criteriilor UE;
- să fie dezvoltată cooperarea juridică în domeniul penal, inclusiv în sfera armonizării pedepselor în caz de delicte internaționale și transfrontaliere;
- să se acorde fiecărui cetățean dreptul de a face apel în fața Curții Europene de Justiție cu privire la actele Europolului;
- să se garanteze în acest domeniu cu atingere la drepturile fundamentale un control parlamentar deplin prin intermediul Parlamentului european.

3. Întărirea drepturilor cetățenilor

Politica europeană trebuie să fie o politică cu și pentru cetățenii și cetățenele Uniunii. Drepturile lor trebuie să se afle în inima tuturor eforturilor de integrare politică. Ținînd cont de diferitele tradiții constituționale naționale și de diferitele concepții cu privire la drepturile fundamentale, Carta drepturilor fundamentale este o contribuție importantă la identificarea cetățenilor și cetățenelor în sînul Uniunii Europene.

Social-democrații europeni au impus ca drepturile sociale și economice să fie tratate în Cartă într-un mod la fel de important ca și libertățile fundamentale și drepturile civice.

Pentru SPĐ este important ca:

- Europa ca și comunitate de valori să asigure nu doar libertățile fundamentale, drepturile civice și egalitatea, ci să vegheze ca persoanele într-o situație dificilă să fie tratate în funcție de capacitățile lor ca membri cu parte deplină ai societății europene. Pentru aceasta, trebuie să li se dea posibilitatea să participe la viața economică și socială, și să creeze condițiile economice pentru a putea duce o existență demnă;
- Carta drepturilor fundamentale să fie integrată în tratatele europene și ca ea să obțină astfel o obligativitate juridică;
- după integrarea Cartei în tratate, să se deschidă pentru cetățenii și cetățenele UE posibilitatea de a depune plîngere în fața Curții Europene de Justiție, atunci cînd consideră că drepturile lor sînt amenințate de instanțele UE.

Este, de asemenea, important pentru SPD ca elaborarea Cartei drepturilor fundamentale să fie începutul unei discuții cu privire la Constituția europeană. Carta trebuie să servească drept preambul viitoarei Constituții astfel încît valorile Uniunii să devină vizibile.

4. Instalarea unei politici externe și de securitate

O politică externă și de securitate comună a UE încurajează integrarea europeană și întărește capacitatea de acțiune a Uniunii.

Întărirea rolului europenilor în sînul NATO - și a rolului pe care UE îl joacă în materie de politică de securitate va întări în egală măsură și NATO. Parteneriatul transatlantic rămîne fundamentul securității noastre în Europa.

Integrarea Rusiei în structurile europene de securitate este condiția stabilității și a securității în spațiul euro-atlantic.

Uniunea trebuie să fie capabilă să acționeze pentru a asuma responsabilitățile sale în materie de stabilitate și de securitate în spațiul euro-atlantic și dincolo de acesta. Dezvoltarea politicii europene externe și a securității comune (ESC) trebuie să fie una dintre temele viitoarei conferințe interguvernamentale. Pe termen mediu, trebuie să ne străduim să atingem o comunitarizare în acest domeniu politic.

SPD se pronunță pentru o Uniune Europeană dezvoltată, cu PESC, un concept general de securitate, care ia în calcul elementele politice, militare, economice, sociale și ecologice, care regrupează politicile europene externe, ale securității, ale apărării și ale dezvoltării, și care întărește capacitatea noastră de prevenire a conflictelor. În viitor, UE va putea interveni militar din propria sa inițiativă în gestionarea crizelor, în timp ce NATO nu va mai interveni ca entitate.

5. Unificarea Europei

Cu peste treizeci de ani în urmă, Willy Brandt, prin politica lui răsăriteană, a pus bazele sfîrșitului separării continentului nostru. Astăzi, SPD este investit cu misiunea de a încheia opera lui istorică prin integrarea țărilor centrului și răsăritului Europei în UE.

Lărgirea UE va fi, pentru candidații la aderare ca și pentru statele membre actuale, un cîștig politic și economic. Ea va aduce totodată avantaje importante în materie de luptă contra crimei organizate internaționale și de protecție contra imigrării ilegale.

UE este gata de noile aderări. Revine de aici înainte țărilor candidate să continue pregătirile lor de aderare astfel încît să constate șansa care li se oferă.

SPD se pronunță în particular pentru:

- ca negocierile de adeziune să fie duse pe cît de repede și de atent e posibil pentru ca statele cele mai avansate să poată participa la viitoarele alegeri europene din 2004;
- ca amînări de tranziție pe o durată de șapte ani să fie decise în domeniile în mod special sensibile ale liberei circulații a lucrătorilor și a serviciilor;
- ca să fie găsite niște soluții adecvate în timp pentru problemele particulare cu care sînt confruntate regiunile frontaliere, pentru a le face mai concurențiale și pentru a le promova atractivitatea economică.

6. Repartizarea clară a sarcinilor

Repartizarea sarcinilor între Uniunea Europeană și statele membre, moștenită din istorie, nu mai răspunde exigențelor secolului XXI. Statele membre - și, în Germania, și landurile și comunele - au pierdut pe parcursul acestui proces o bună parte din marja lor de inițiativă politică, în timp ce, în multe domenii, niște decizii adaptate ar putea fi luate mai potrivit la nivelul lor. În schimb, Uniunea Europeană nu dispune întotdeauna de competentele care i-ar fi necesare pentru a garanta interesele sale la nivel internațional sau pentru a-și asigura securitatea internă.

Sistemul actual de repartiție a sarcinilor este lipsit de claritate și transparentă. De aceea este adeseori dificil să se determine ce nivel politic ia o anume decizie, îndată ce aceasta este susceptibilă să influențeze în mod direct viața cetățenilor.

De aceea SPD apreciază aici că guvernul federal a reușit la Nisa să își convingă partenerii cu privire la necesitatea de a proceda, pe parcursul unei noi conferințe interguvernamentale în 2004, la o repartiție mai exactă, în respectul principiului subsidiarității, a competentelor între UE și statele sale membre. Cetățeanul trebuie să poată distinge în mod clar cine este responsabil de care politică. Dincolo de aceasta, trebuie să se găsească procese de decizie clare și transparente între Comisia Europeană, Consiliul și Parlamentul european, care să fie comprehensibile pentru cetățean.

La fel, SPD solicită, în respectul principiului proximității și solidarității dintre statele membre ale UE:

- să fie delimitată, într-un mod comprehensibil, responsabilitatea politică a UE și cea a statelor membre, grație unei repartiții clare a sarcinilor. Dreptul de a transfera noile competente ale UE trebuie să rămînă la nivelul statelor-membre. Repartizarea sarcinilor între guvernul federal, landuri și comune este și rămîne o chestiune de politică internă;
- să fie luate măsuri împotriva transferului insidios de competente la nivel european. Competentele transversale, în materie de piață internă, sau de reguli ale concurenței, de exemplu, nu trebuie să conducă la privarea statelor de responsabilitățile lor și să le videze de substanța lor;
- să se transfere la nivel național sarcinile care pot fi îndeplinite într-o manieră mai adaptată de către statele membre, în respectarea principiului subsidiarității, cîtă vreme aceasta nu constituie un risc pentru piața internă. Aceasta privește în special competentele Uniunii în materie de politică agricolă și structurală, cu scopul ca statele membre să aibă de aici înainte o marjă de manevră pentru a duce o politică regională și structurală autonomă;
- să fie întărită capacitatea de acțiune a UE în domeniile politicii externe și a securității, a securității interne și a imigrării grație unei comunitarizări aprofundate, în măsura în care fiecare țară membră luată izolat este din ce în ce mai puțin în situația de a pune în valoare interesele sale internaționale într-o manieră eficace;
- ca transparența voturilor decizionare la nivel european să fie întărită prin remodelajul Comisiei într-un organ executiv european forte, prin întărirea drepturilor Parlamentului european, lărgind puterile lui de co-decizie și conferindu-i deplina competență bugetară, prin transformarea Consiliului de miniștri într-o Cameră Europeană a Statelor de pe lîngă Parlamentul european.

7. Organizarea viitorului Europei într-un mod democratic

Nimeni nu știa cu zece ani în urmă cum va fi Europa astăzi. Nimeni nu știe astăzi cum va fi Europa peste zece ani. Dar astăzi ca și ieri, există o certitudine: viitorul Europei stă în mîinile cetățenelor și cetățenilor ei. De aceea vrem, într-un mod angajat, să luptăm pentru un viitor bun al Europei.

Trebuie de aici înainte să reflectăm în ce structuri și în ce context constituțional pot fi rezolvate mai bine problemele viitorului. Partidul Social-Democrat din Germania se va angaja în sensul pregătirii unei dezbateri publice în Germania și în Europa cu privire la obiectivele politice ale Uniunii Europene, la structurile și mecanismele de decizie.

Vrem:

- să fim asociați din plin la întărirea și discutarea fundamentelor constituționale, în Parlamentele naționale și în Parlamentul european, într-un spirit de veritabilă parlamentare;
- să integrăm în tratate Carta drepturilor fundamentale și să înfăptuim astfel un nou pas către o Constituție europeană;
- să creăm un sistem european de repartiție a puterilor între Parlamentul european, Consiliu și Comisie, care să răspundă principiilor legitimității democratice, eficacității și transparenței;
- o simplificare și o democratizare a tratatelor și a procedurilor de decizie;
- o repartizare clară a sarcinilor între Uniunea Europeană, statele membre, landuri și comune;
- să fie puse bazele unei politici externe eficace a Uniunii Europene.

Cu privire la viitorul Europei, sîntem încrezători că:

- în zece ani vom trăi într-o Europă care va fi mai mare și mai integrată decît cea de astăzi;
- în zece ani vom trăi într-o Europă care va avea o Constituție;
- în zece ani vom trăi într-o Europă care va avea o monedă;
- în zece ani vom trăi într-o Europă cu valori comune și cu limbi și culturi foarte diverse.

(Mihai CHIPER)

„Pasul făcut în relația cu Germania a fost unul dintre cei mai importanți din ultimele decenii"

■ *interviu cu Mircea Geoană, ministrul de Externe*

Integrarea euro-atlantică este una dintre prioritățile guvernului Năstase. Și Mircea Geoană, dar și Ioan Rus, ministrul de Interne, cred și o spun public că, la începutul anului viitor, românii vor putea circula liber prin Europa. Dincolo de aceste promisiuni, stau cîteva programe care așteaptă să fie puse în practică. Cele mai dificile capitole sînt, firește, cele referitoare la economie. Este greu de crezut că, în șase luni, lucrurile s-au mișcat într-un fel. Deocamdată, raportul Uniunii Europene, publicat la sfîrșitul lunii trecute, vorbește despre o Românie în care reformele stagnează, iar corupția crește. Aceste date au ajuns, cu siguranță, și la Mircea Geoană, ministrul de Externe. În cele șase luni, Mircea Geoană a vizitat marile capitale ale lumii, de la Washington, la Moscova, Paris, și mai ales Berlin. Cu siguranță că și-a formulat cîteva răspunsuri realiste la cele două întrebări mari: cît de repede vom intra în Uniunea Europeană? În ce fel ne poate ajuta Germania? Mai avem vreo șansă pentru NATO, la Praga, în 2002?

- Domnule ministru, ideea integrării euro-atlantice face multe valuri în guvernul dumneavoastră. Este una dintre prioritățile acestui guvern. Dar, din dialogul cu reprezentanții FMI sau din observațiile pe care ni le fac unii reprezentanți ai UE, cum este baroneasa Emma Nicholson, reiese că rezultatele nu ne îndreptățesc să avem mari speranțe. În ce măsură, problemele de natură economică și celelalte sînt tratate la nivelul cerințelor acestor instituții?

- Cu toții suntem conștienți că vremea promisiunilor a trecut. Știm că România a fost invitată în UE. România, ca mărime, ar fi a șaptea țară în UE, asta mă face să cred că vom deveni un actor foarte important al acestei aliante lărgite. De aceea, pentru a fi realiști, cum spuneți dvs, trebuie să aplicăm un program riguros și disciplinat. Mai sunt multe lucruri de făcut în domeniul economic. Avem multe de făcut în domeniul reformei și privatizării. Am pus în mișcare această lege a investițiilor directe, care va atrage mai mult capital. S-au făcut și se vor face multe lucruri în ce privește restructurarea armatei.

- Cum am subliniat, aș vrea să vorbiți mai mult de măsurile economice. Faceți observații mai detaliate, așa cum vedeți dvs., despre evoluția mai rapidă a acestui domeniu important.

- Nu cred că există soluții magice în acest domeniu. Noi trebuie să învățăm de la acele țări care au trecut prin aceleași situații și care au înregistrat succese. Am creat un cadru, cum am spus mai sus, necesar atragerii investițiilor. Avem nevoie de bani, de capital. O dată cu dezvoltarea acestui domeniu va crește și numărul de locuri de muncă. Un pas important făcut este crearea acelor facilități necesare întreprinderilor mici și mijlocii. Au apărut deja semne pozitive, deja producția industrială a crescut. Exista multe programe în agricultură încă nedezvoltate. Potențialul nostru agricol este încă neexploatat. Noi trebuie să dezvoltăm în același timp domeniul telecomunicațiilor, IT. Și aici avem un potențial destul de mare. Putem prelua astfel, experiența polonezilor.

- România are încă multe probleme de rezolvat nu numai în domeniul economic. Una dintre acestea este crima organizată. Ce progrese s-au făcut în asfel de probleme în ultimele șase luni?

-La București, la începutul lunii mai a avut loc o Conferință regională privind imigrarea ilegală și traficul cu arme. Bucureștiul se află în centrul acestei acțiuni de contracarare a crimei organizate. Am întreprins multe lucruri privind întărirea autorităților. Suntem în plină desfășurare, în ritm alert, în ce privește securizarea granițelor. România are o graniță dificilă foarte lungă de 1200 km în zona nord-estică, cea a Ucrainei și Moldovei. Se lucrează mult la securizarea ei. Vrem ca această graniță să fie sigură, mai puțin permeabilă, elementelor acestui fenomen.

„Nu au fost purtate discuții despre tratatul de bază cu noua conducere de Chișinău"

- Avînd în vedere schimbările politice din Moldova și introducerea pașaportului pentru moldoveni în relațiile directe între români și moldoveni, aș vrea să știu cum vedeți evoluția acestor relații? Ce discuții spinoase s-au votat pe marginea Tratatului aflat în lucru?

- Am avut mai multe discuții la nivel de președinte și prim-ministru. Ele s-au purtat mai mult, în cheie pragmatică. Asta înseamnă că am acordat mai multă importanță dimensiunii economice a acestei relații. Acest fapt nu va diminua nivelul relațiilor politice și mai ales spirituale, nu putem abdica de la lucrurile care au arătat că au o anumită continuitate în relațiile noastre.

- Precizați în ce constă această relansare a dimensiunii economice a relațiilor cu Moldova.

- Am decis deschiderea Centrului de afaceri de la Chișinău, sperăm ca, împreună cu Camera de Comerț a României și cu Camerele de Comerț județene, să putem pune pe picioare un centru de afaceri. Este interesantă ideea creării societăților comerciale mixte, ca să putem accede mai repede în spațiul CSI. Moldova are mari avantaje de natură fiscală acordate de CSI. Am putea face astfel ca produsele românești să fie mai competitive în spațiul CSI.

- În ce fază se află, totuși, negocierile privind Tratatul?

- Pînă acum, în întîlnirile de la nivelul președinților celor două țări, cît și în dialogul purtat cu primul ministru Adrian Năstase, nu au fost adoptate discuțiile privind Tratatul de baza. A fost evocat în discuția avută cu ministrul de Externe. Am decis să deschidem o etapă nouă a acestor discuții. Am în vedere mai ales discuțiile în ce privește capitolul politic și cel spiritual.

„Nu dorim o lege asemănătoare statutului maghiarilor pentru românii din afara granițelor"

- Care sînt concluziile, după întîlnirea cu ministrul de Externe al Ungariei, Janos Martonyi, pe marginea legii statutului maghiarilor?

- A fost un dialog bun. Desigur, unele prevederi ale acestei legi mult discutate vin în contradicție cu realitatea societății noastre, dar și cu unele angajamente europene, pe care atît România, cît și Ungaria, le-a semnat. Aș putea spune că, în unele paragrafe, legea pune în discuție înseși principiile nediscriminatorii, care stau la baza acestei Europe unite. Desigur, suspendarea legii, cel puțin pînă cînd Ungaria va încheia procesul de negociere, ar fi un fapt care ar duce diminuarea îndoielilor, determinate de aplicarea legii.

- V-ați gîndit, în această perioadă, să inițiați un proiect de lege similar prin care să sprijniți românii din afară?

- Sprijinirea românilor din alte spații, s-a produs și se produce permanent prin politicile noastre. Chiar în programul nostru de guvernare această problemă apare ca prioriate. Desigur, ne trebuiesc resurse și mai multă imaginație, ca să susținem proiecte concrete. Ne-am propus ca această problemă să fie mai prezentă în agenda politico - diplomatică în contact cu țările din regiune. Noi ne propunem să avem apropieri mai bune și nu să ne creăm alte probleme. De exemplu, în Tratatul semnat cu Macedonia, avem făcută o înregistrare a problemei aromânilor. Aromânii, de altfel, se află nu numai în Republica Macedonia dar în întreg spațiul balcanic. Noi vrem să acordăm importanță mai ales caracterului ofensiv. Asta ar fi important și pentru românii din partea de răsărit a graniței României. Dar, cum am spus, trebuie să găsim mai multe resurse pentru a întreprinde ceva concret.

- Veți încerca să promovați o lege specială privind românii din afara granițelor?

- Noi vedem problema în alți termeni. Aș putea spune că această chestiune este mai amplă și mai complexă, mai mult decît un proiect de lege. Vom promova un set de politici și de acțiuni care să abordeze mai activ aceastăproblemă. Sper să aprobăm o strategie mai amplă, lucrăm la această strategie cu instituții specializate. În curînd vom supune atenției Guvernului această strategie. Vrem să aprobăm această problemă în termeni profesioniști în care probleme resurselor este primordială. **(Interviu realizat de Larisa CIOCHINĂ)**

Dacă au existat rețineri în relația cu Germania, vinovați am fost numai noi

- Spuneți ce semnale ați primit din partea Germaniei cu privire la integrarea europeană, după vizita făcută împreună cu Adrian Năstase, recent?

- Dialogul a fost bun și pentru că performanțele noastre au fost mai bune în ultimele șase luni. Nemții sunt mai obișnuiți să nu aibă un limbaj dublu. Au fost evidențiate succesele făcute în politicile internă și externă. După aceea, a ieșit în evidentă schimbarea politicilor germane din ultima vreme. Germania vrea să joace un rol cît mai important în Europa. Aici a contribuit și mesajul clar de deschidere a UE din ultima vreme. În felul acesta, toate țările inclusiv România, sunt tratate caviitori membri ai UE. Iar Germania vrea să aibă un rol important în spațiul UE.

- Ce mesaje ați primit în privința lărgirii NATO din partea germanilor?

- A fost exprimată ideea clară a lărgirii Alianței. Aceasta se va produce la Praga, în anul viitor. Integrareaîn UE și în NATO au un grad de complementaritate. Pasul făcut în relația cu Germania a fost unul dintre cei mai importanți chiar din ultimele decenii. În acest context, România are nevoie de o relație puternică cu Germania. Am realizat contracte în valoare de aproape 1 miliard DM. E un început bun și necesar. Acest fapt nu înseamnă că celelalte relații destul de importante cu Franța sau Italia vor avea de suferit. În relația cu Germania există un minus pe care l-am corectat.

- Germania a avut cea mai dură poziție față de eliminarea vizelor pentru români. Această relație nouă ar putea grăbi procesul circulației libere pentru români în Europa?

-Dacă au existat niște rețineri, așa cum spuneți dvs., vinovați am fost noi, cei de la București. Nu am luat un set de minime măsuri care să asigure încrederea Germaniei. Este firesc ca cei care apără legea și ordinea în Germania, poliția adică, să fie îngrijorată de unele probleme care apar din România. Lucrînd, însă, bine în ultimele șase luni, lucrurile s-au schimbat, cum vedeți. Asta nu înseamnă că trebuie să ne culcăm pe o ureche. Sper ca să ne ținem, de cuvînt și acestă problemă să fie rezolvată pînă la sfîrșitul acestui an.

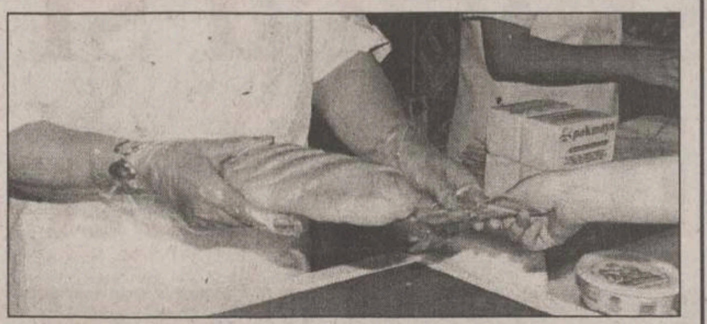

„Pangran“ ieftinește pîinea cu 1.000 de lei

■ *reducerile de preț au intrat deja în vigoare* ■ *pe viitor, fabrica are în vedere mărirea capacității de producție și cîștigarea unei cote de piață cît mai mare* ■

De la sfîrșitul acestei săptămîni, pîinea de la „Pangran“ va fi mai ieftină cu 1.000 de lei. „Este vorba de o reconsiderare a politicii de vînzări a firmei. Aceasta urmează să fie orientată spre piață, spre client“, spunea ***Cristina Potolincă,*** director de vînzări la „Pangran“. Astfel, o pîine de 450 de grame va costa 4.500 de lei (în loc de 5.500-6.000 de lei, în functie de magazinul în care era vîndută), iar o pîine de 500 de grame va costa 5.000 de lei. Pe lîngă pîine, au fost ieftinite și celelalte produse de panificație. ***„Vom încerca să îi determinăm și pe detailiști să practice aceleași prețuri pe care le avem noi la pîine în magazinele proprii“,*** spunea directorul de vînzări la „Pangran“. Pe lîngă planurile de atragere a cît mai multi clienti, „Pangran“ are în vedere și alte obiective. ***„Vom încerca să atragem și mai mulți dintre detailiști. Lucrăm la un plan prin care să identificăm cerințele clienților, cîtă pîine poate vinde fiecare dintre aceștia. Ei vor primi niște bonusuri - în pîine - sau poate vor primi reduceri de preț la achiziții mai mari“,*** declara Cristina Potolincă, director de vînzări la „Pangran“. Societatea ieșeană producătoare de pîine și produse de panificatie și-a propus, de asemenea, recîștigarea pietei și cresterea productiei și a vînzărilor. Pentru următoarea lună de zile, obiectivele sînt dublarea productiei și mărirea cotei de piață (momentan de 10%). „Pangran“ are, în mai multe cartiere din oras, 18 puncte de desfacere a produselor sale de panificatie. **(Alina CORDUNEANU)**

Doar 0,1% din banii investitorilor străini au ajuns la Iași

■ *în primele șase luni ale acestui an, în județ s-au investit doar 122.409 dolari* ■ *la nivel național, doar în luna mai nivelul investițiilor străine a crescut cu 205 milioane de dolari* ■

Chiar dacă la nivel national, valoarea investitiilor străine a crescut cu 205 milioane de dolari în mai 2001 fată de luna anterioară, la nivelul judetului Iasi, investitorii abia s-au dezmeticit. Astfel, în luna iunie, valoarea investitiilor străine în Iași (capital social subscris în dolari) a crescut cu 70.768 de dolari. Luna iunie a fost a doua lună a acestui an în care valoarea investitiilor străine în Iasi a iesit cu „plus“. Astfel, în luna mai se mai puseseră în pusculița investitiilor încă 59.000 de dolari, după ce în primele patru luni ale anului valoarea capitalului străin investit în județ scăzuse cu aproape 25.000 de dolari fată de sfîrșitul anului 2000. La nivel national, mai bine de trei sferturi din totalul capitalului străin investit în întreaga tară la nivelul lunii mai este reprezentat de majorarea de capital de la „Dacia Pitesti“ (155,4 milioane de dolari). Astfel, investițiile celelalte au fost, în țară, de 49,9 milioane de dolari. Chiar în aceste conditii, județul Iasi, cu cei 70.000 de dolari adunați în seif în luna mai 2001, participă abia cu 0,14% în totalul investitiilor atrase.

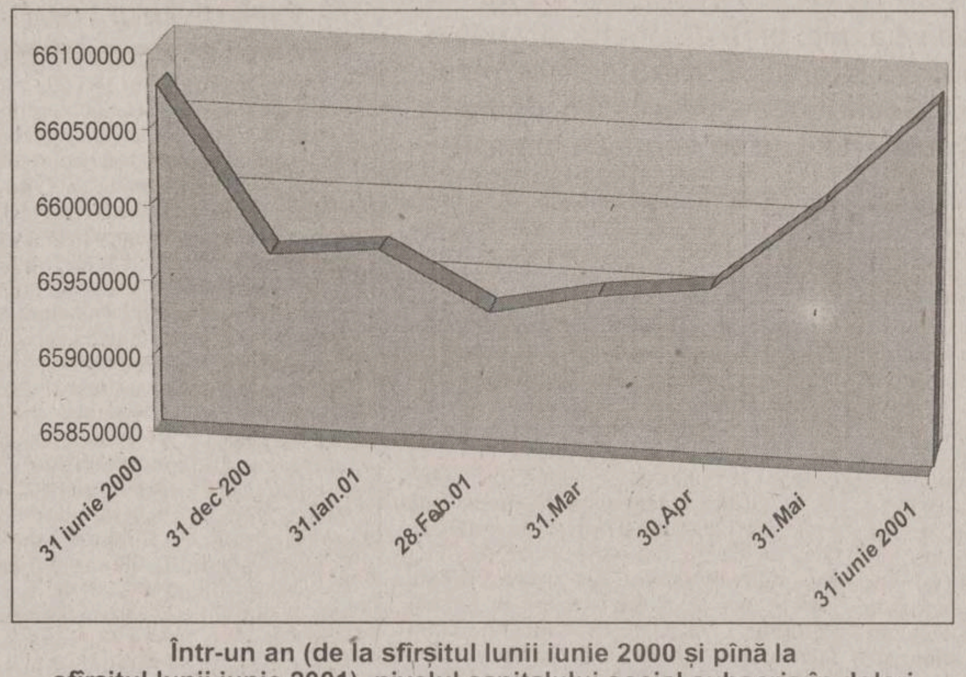

Într-un an (de la sfîrșitul lunii iunie 2000 și pînă la sfîrșitul lunii iunie 2001), nivelul capitalului social subscris în dolari în județul Iași nu a crescut aproape deloc. În primele șase luni ale anului 2001, abia s-a reușit recuperarea „handicapului“ reprezentat de retragerile de capital

Luna iunie a adus 57% din investițiile străine din prima jumătate a anului 2001

Investitiile făcute în Iasi în luna iunie (70.768 dolari) reprezintă mai bine de jumătate din totalul investitiilor străine făcute în județul Iasi în primele șase luni ale anului. Suma totală, de 122.409 dolari este foarte mică comparativ și cu totalul investițiilor străine făcute în Iasi în întreg anul trecut (3,8 milioane de dolari și 215,5 miliarde de lei,). În principal, aportul de capital străin a fost asigurat de înființarea, în luna iunie, a două noi firme cu participare de capital italian (care au contribuit cu 20.000 de dolari la cresterea investitiilor). În catalogul investitorilor au mai apărut două firme belgiene și trei din Turcia, numărul total de societăți cu participare de capital străin care s-au înființat în Iași luna trecută fiind de 14. Pe lîngă firmele siriene, care au provocat cea mai mare parte a „găurii“ din totalul investițiilor străine, și foștii proprietari ai „Tepro“, firma cehă „Zelezarny Veseli“ au contribuit la scăderea, în valori absolute, a capitalului social în lei investit de firmele străine în Iași. Astfel, fată de sfîrsitul anului 2000, la sfîrsitul lunii iunie 2001, Iasul avea un minus de peste 103 miliarde de lei la rubrica ***„capital social în lei subscris de investitori străini“.*** Retragerea firmei cehe a atras după sine scoaterea de pe lista investitorilor, și un minus de peste 133 miliarde de lei. Pe total, investițiile străine în capitalul social, în prima jumătate a acestui an, au fost în Iași de 30 de miliarde de lei, la care se adaugă și cei 70.768 dolari. **(A.CORDUNEANU)**

NORD'EST
100.4 FM
RADIO

ȘTIRI ECONOMICE

Cinci categorii de informaticieni au fost scoase de pe lista scutirilor de impozite

Ministerul Comunicațiilor și Tehnologiei Informației a prezentat în ședința Guvernului o informare privind categoriile de personal din industria software care beneficiază de scutirea de impozit pe venit. Conform variantei finale a ordinului comun, care va fi emis de Ministerul Muncii și Solidarității Sociale, de Ministerul Comunicatiilor și Tehnologiei Informatiilor și de Ministerul Finanțelor Publice, vor beneficia de scutiri de la plata impozitului pe venit angajații societăților comerciale române al căror obiect de activitate corespunde codurilor CAEN 7210, 7220, 7230 sau 7240 și sînt încadrați pe următoarele categorii de personal: analist, programator, proiectant sisteme informatice, consultant în informatică, inginer de sistem în informatică, administrator de baze de date, inginer software și manager de proiect în informatică. Varianta inițială a ordinului cuprindea 14 categorii de personal, fiind eliminate următoarele ocupații: inginer aplicații, manager sistem informațional, management informatic, cercetători în informatică și asistenți de cercetare în informatică.

Documentele justificative care se au în vedere la încadrarea ocupațiilor specifice sînt: actul constitutiv, în cazul societăților comerciale; organigrama angajatorului; fișa postului, copie legalizată după cartea de muncă; comanda internă, aprobată de organul de conducere abilitat al angajatorului, care să ateste procesul de creare de programe pentru calculator; balanța analitică în care să fie reflectate distinct veniturile din activitatea de creare de programe de calculator.

Bogații lumii vor servi la dineu vinuri de Cotnari

■ *producătorii naționali de vin estimează o creștere, în acest an, cu 10% a exporturilor în Uniunea Europeană*

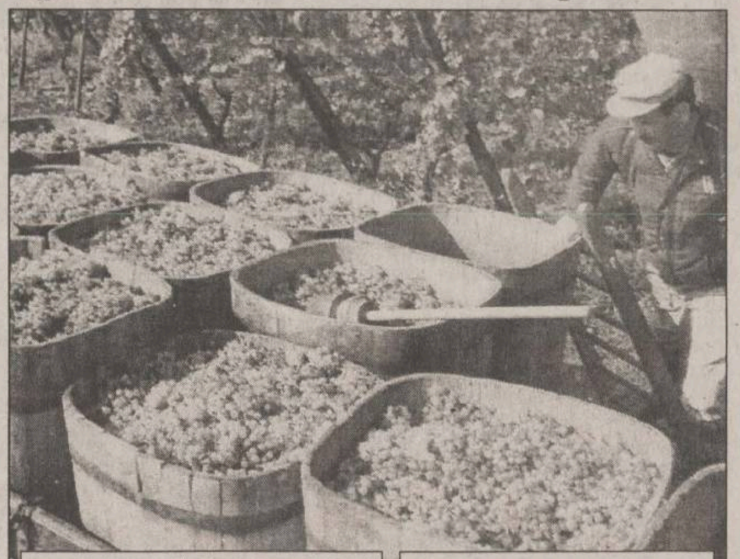

În primele patru luni ale acestui an, România a exportat, conform Institutului Nationale de Statistică, 1.153 tone de vin din struguri și 77 tone de vin spumos si a continuat să importe whisky - 328 tone, vin din struguri - 84 tone, vodcă - 71 tone, 65 tone coniac, 61 tone lichior și sampanie - 2 tone.

Pentru anul 2001 se estimează o crestere cu 10% a exporturilor de vinuri în Uniunea Europeană comparativ cu 2000, datorită acordului, încheiat cu Uniunea Europeană, privind acordarea României a unui contingent de 3.000 vagoane cu taxa vamală de import zero, fată de anul anterior, cînd contingentul a fost de 1.888 vagoane, cu taxa vamală redusă, a declarat ***Basil Zîrnoveanu,*** președintele Asociației Producătorilor și Exportatorilor de Vinuri din România.

Anul trecut, s-au importat circa circa 9.500 hl de vin, în valoare de 1,25 milioane dolari precum și whisky - 231 tone tone, vodcă - 60 tone, lichior -29 tone, gin și rachiu de ienupăr - 23 tone, coniac - 16 tone.

România a exportat în anul 2000 vin în valoare de 17,7 milioane dolari, în scădere fată de 1999 (22,9 milioane dolari). În anul 2000 exportul de vinuri imbuteliate s-a cifrat la 8,62 milioane dolari, iar cel de vinuri in vrac la 7,95 milioane dolari. Exportul de vinuri spumante s-a ridicat la 1,16 milioane dolari.

Productia totală de struguri obținută în anul 2000 a fost de 1,295 milioane tone, în creștere cu 178.000 de tone, comparativ cu anul precedent. Producția de vin realizată a fost de 540 milioane de litri (54.000 vagoane vin brut), din care 32.400 vagoane vin nobil și 21.600 vagoane vin hibrid. Consumul intern în 2000 a fost de 42.000 vagoane de vin, din care 16.000 vagoane vinuri nobile, iar restul a fost păstrat pentru refacerea stocurilor, pentru învechire sau în vinoteci. În anul 2000, consumul de vin pe cap de locuitor a scăzut de la 25,3 litri (1999) la 18,5 litri. Pentru 2001 se estimează un consum de 20 litri/locuitor.

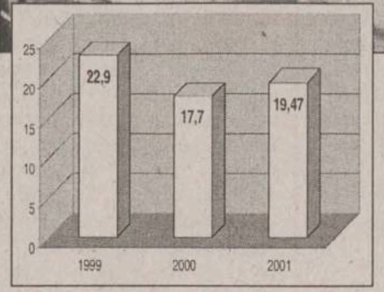

Valoarea exportului de vin făcut de România (milioane de dolari). Pentru 2001 - estimare

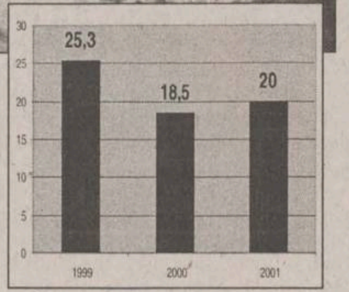

Consumul mediu de vin (litri) pe cap de locuitor (estimări pentru 2001)

Românii preferă vinurile albe, străinii pe cele roșii și rose

■ Cei mai mari importatori de vinuri din România sunt Germania, Anglia, Olanda, Japonia, Belgia, Franta, Statele Unite, Canada, Israel, Rusia, China. România exportă vinuri de calitate superioară și cu denumire de origine, 30% îmbuteliat și 70% vrac, care se folosește în străinătate pentru producția de vin spumant.

■ Românii preferă vinurile albe, peste 80% din consum (Fetească Albă, Sauvignon, Chardonnay, Pinot Gris, Riesling Italian, Frîncuse - Cotnari), în timp ce la export sunt preferate vinurile rosii, rose si albe din podgoriile Dealu Mare, Murfatlar, Cotnari, Panciu, Odobesti, Cotesti, Jidvei.

■ Suprafata cultivată cu viță de vie în România a scăzut în ultimii ani, ajungînd la 247.500 hectare în 2000, fată de 252.000 de hectare în 1996, din care 229.800 hectare au fost cultivate cu struguri pentru vin. Sectorul privat detine aproximativ 77% din suprafetele cultivate cu viță de vie în România, reprezentînd 190.000 de hectare de vii pe rod, restul aparține sectorului public și mixt - 55.000 de hectare. ■

Negocierile cu FMI vor începe la mijlocul lunii august

Echipa de negociatori a Fondului Monetar International (FMI) va sosi la București la mijlocul lunii august, au declarat surse guvernamentale.

„Negocierile vor începe pe 15 august, principalele teme abordate fiind finalizarea scrisorii de intenție și bugetul pe anul 2002“, au precizat sursele citate.

La ultima vizită a echipei FMI la București, la sfîrșitul lunii iunie, ministrul Finantelor, ***Mihai Tănăsescu*** **(foto),** a declarat că oficialii FMI și autoritățile române au încheiat un proiect al scrisorii de intenție, precizînd că în luna august va sosi la București o nouă delegatie a FMI pentru a finaliza proiectul de buget pe anul 2002.

Scrisoarea de intenție, care va cuprinde și capitolul destinat bugetului pe anul 2002, va fi remisă spre analizare departamentelor din cadrul FMI, urmînd ca în cursul lunii septembrie să fie discutată în board-ul Fondului.

Tot în luna septembrie va fi discutat și programul PSAL II cu Banca Mondială, astfel ca România să poată prezenta aceste documente în cadrul reuniunii anuale a FMI și Băncii Mondiale de la Washington, de la sfîrșitul lunii septembrie-începutul lunii octombrie. ■

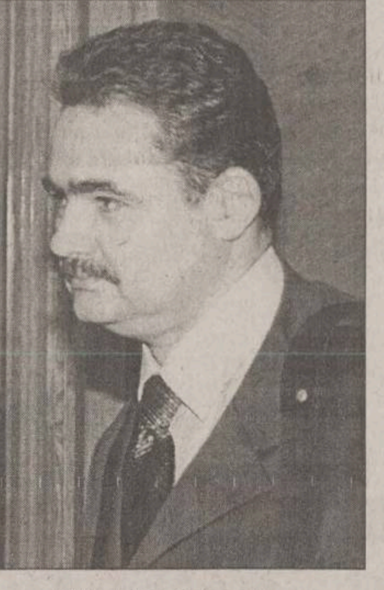

Mihai Tănăsescu

În trei zile, ieșenii au investit 39 de miliarde de lei în certificate de trezorerie

Cetățenii județului Iasi au cumpărat din aprilie 1999 și pînă acum certificate de trezorerie în valoare de 1980 de miliarde de lei. Chiar dacă dobînzile au scăzut progresiv de la 80% cît era dobînda la prima emisiune începută la 20 aprilie 1999 și pînă la 34% la ultima emisiune, acest instrument de economii a rămas atractiv pentru populație. Dovada o constituie ritmul vînzărilor din fiecare zi care ajunge la cifre destul de mari. Spre exemplu în numai trei zile (datele de 17,18 și 19 iulie) s-au strîns de la ieșeni nu mai puțin de 39 de miliarde de lei. După ce expiră perioada de scadență, aceste certificate sînt răscumpărate de la Finanțe în proporție de peste 99%, fiecare investitor cîștigînd în acest fel o dobîndă bunicică. Astfel, numai în data de 19 iulie populatia a răscumpărat certificate în valoare de 5,4 miliarde de lei. Cei care nu au nevoie imediat de bani preferă să re-investească acești bani tot în certificate datorită siguranței pe care o oferă această investiție. **(Ana PRODAN)**

AGENDA BANCARĂ

BANCA ROMÂNĂ PENTRU DEZVOLTARE
GROUPE SOCIETE GENERALE

Cîștigați cu VISA cumpărături în valoare de 3.000 USD

Clienții care optează pentru un card Visa Electron sau Visa Classic în lei în perioada 02.05.2001-31.07.2001, participă la o tragere la sorți în luna august 2001, prin care B.R.D.-G.S.G. împreună cu Visa Internațional va oferi cu această ocazie următoarele

PREMII
- Premiul I în valoare de 3.000 USD
- Premiul II - 14 premii în valoare de 100 USD fiecare, care se vor acorda săptămînal în perioada 02.05.2001 - 31.07.2001 (14 săptămîni) prin tragere la sorți

COOPERATIVA DE CREDIT COVURLUI
oferă
credite cu giranți sau ipotecă
în 48 de ore de la semnarea contractului
pentru persoane fizice și juridice
NOU S-au micșorat dobînzile la credite
Str. Milcov nr. 10, bl. 1201, sc. D, parter, Tel. 032/276962

Curaj, ambiție și viziune !

Creditul CAPA
- cu valori între 500 și 10 000 USD;
- termen de rambursare max. 12 luni;
- timp de obținere credit max. 20 zile;
- garanții flexibile

CAPA
credite
Str. V. Alecsandri nr. 6, tel/fax: 032 / 214 084, 276 159
Spiritul afacerii de succes

Distribuitor Autorizat dialog 4$* Dialog Inedit

Telefoane si accesorii GSM

Alcatel OTE db
499.000 LEI*

Sagem 922
545.000 LEI*

Dialog FREE 9$

EURO - GSM

B-dul Stefan cel Mare nr. 18-20 (vis-a-vis de BNR)
Tel.: 032-278927

*Fara TVA

M&RO societate romano
CARNE și PREPARATE DIN CARNE
Aveți TICHETE DE MASĂ și vreți să cumpărați mai ieftin?
- 15%
VĂ AȘTEPTĂM !
Calea Chișinăului nr. 37, tel./fax 032-233470, 233189

NIRONA IMPEX S.R.L. Certificat Acreditare seria B nr. 7/2001
recrutează:
Asistente medicale
Sudori, Dulgheri
Fierari betoniști
Zidari și faianțari
Echipe structuri
contracte ISRAEL
Vârsta maximă 50 ani
București, str Justiției nr. 18, sector 4
telefon: 01/335.04.41
01/335.04.42
e-mail: office@nirona.ro

Monitorul
Editoriale

NAȚIONAL

Certificatul de încredere nu este transmisibil

Campania publică agresivă a unei părți din înalta ierarhie a Bisericii Ortodoxe împotriva intenției CNSAS de a cerceta colaborarea prelaților cu Securitatea comunistă e, de fapt, expresia unor atitudini și interese cît se poate de lumești.

Dacă tot Legea accesului la dosarele de securitate stîrneste atîtea discutii, cele mai aprige fiind cele în jurul colaborării preotilor cu fosta politie politică, deputatul PRM Daniela Buruiană a găsit o soluție salvatoare: pur și simplu o anulăm. În acest fel scăpăm de haos, de discuții contradictorii și, foarte important, disputa dintre CNSAS și Biserica Ortodoxă Română rămîne fără obiect. Chiar dacă între timp declaratiile sale privind probabila obtinere a unui sprijin pentru initiativa sa din partea PSD au fost infirmate de Adrian Năstase, reactia premierului exprimă mai degrabă necesitatea înscrierii într-un comportament politic „corect", în termenii asteptati de la o tară care negociază aderarea la Uniunea Europeană si la NATO, decît convingerile sale intime. Mai ales că tot el declara, cu putin timp în urmă, că singurele dosare asupra cărora ar trebui să ne aplecăm sînt cele de aderare la UE.

Realitatea este că atît Ion Iliescu cît și PSD în ansamblul său resimt un incomfort major fată de ideea de a scotoci prin dosarele de securitate în general și fată de CNSAS ca institutie în particular. Nu numai pentru că structura echipei CNSAS a fost hotărîtă de vechiul legislativ, ci și pentru că personalităti de talia lui Andrei Pleșu, Horia-Roman Patapievici sau Mircea Dinescu, care nu pot fi deturnate către o atitudine mai discretă, sînt mai mult decît incomode prin impactul special pe care îl au asupra opiniei publice. Nici nu ar avea cum să fie altfel. E adevărat că sufrageria noii puteri e populată de figuri sensibil mai acceptabile decît cele din guvernul Văcăroiu, în frunte cu primul ministru. În dependinte, în schimb, au apărut o multime de fosti înalti ofiteri de securitate plasați în poziții cheie, fie direct în ministere, fie în agenții sau alte institutii guvernamentale importante, de la APAPS pînă la Agentia Domeniilor Statului. Din această perspectivă, deosebirile de viziune dintre PSD și PRM sînt neimportante, chiar dacă statutul de partid la guvernare limitează serios marja de joc a formatiunii domnului Năstase. În același timp, în relatia cu biserica, atît PSD cît și PRM văd accesul la un capital electoral major pe care nu sînt dispuși să îl risipească, așa că fiecare în felul său încearcă delimitări fie transante, fie ceva mai ocolite fată de ideea de a cerceta legăturile preoților cu fosta securitate.

Multe din aceste considerente pleacă de la mult discutata întîietate a bisericii ortodoxe în topul credibilitătii românilor constatată de toate sondajele de opinie. Sociologii știu însă că astfel de constatări pot fi înșelătoare. Cu cîtiva ani în urmă, un grup de sociologi americani au rămas intrigati de cota înaltă de interes pe care sondajele de opinie o acordau apetitului cititorilor americani pentru subiectele de politică externă prezente în presă. În consecintă, au decis să intreprindă o cercetare de teren mult mai amănuntită, cercetare care, în cele din urmă, a relevat faptul că oamenii răspundeau asa pentru că li părea că asa „e bine", nu pentru că erau atît de interesati de chestiunile de politică externă. Pe de altă parte, orice sociolog știe cît de importantă este maniera în care este formulată o întrebare într-un sondaj de opinie. Dacă, de exemplu, înlocuim întrebarea privitoare la încrederea în Biserica Ortodoxă Româna cu una referitoare la încrederea în slujitorii bisericii, e foarte probabil ca rezultatul să fie consistent diferit.

Dincolo însă de astfel de analize, credibilitatea nici unei institutii nu poate fi decretată și nu poate fi statuată în chip absolut de nici un sondaj de opinie. Si cu atît mai puțin este transmisibilă automat celor din interiorul său. Cu toate acestea, asistăm la permanente încercări de transfer de credibilitate. O mulțime de ziare se revendică de la foste publicații celebre cu care nu au nici cea mai mică legătură. Cocotati temporar în fruntea unor prestigioase institutii artistice sau universitare, veleitari aroganti se revendică de la personalităti din trecut pentru a-și îmbogăti statutul actual.

Credibilitatea institutională, încrederea și solidaritatea umană sînt verigi esentiale în textura unei societăti. Indiferent de motivatiile omenesti ale deciziilor lor, preotii care au colaborat cu Securitatea au compromis profund chiar mecanismele delicate care ar fi trebuit să facă din slujbașii bisericii repere morale în vremuri devastatoare. Campania publică agresivă a unei părți din înalta ierarhie a Bisericii Ortodoxe împotriva intentiei CNSAS de a cerceta colaborarea prelatilor cu Securitatea comunista e, de fapt, expresia unor atitudini și interese cît se poate de lumești. Dacă va continua în același fel, fie la vedere fie prin presiuni subterane, campania are toate șansele de a compromite chiar interesul fundamental al Bisericii Ortodoxe Române, acela de a deveni, printr-o transformare interioară profundă, cu adevărat un reper moral pentru societatea românească.

Alexandru LĂZESCU

RUNDA DE ȘOC

Impasul Gabrielei Szabo

Nicolae GRECU

Una dintre marile întrebări care stau ca ghimpii în inima și mintea iubitorilor de sport din România este: „Ce se întîmplă cu Gabi Szabo?". N-au trecut decît doi ani de cînd atleta noastră cîștiga tot ceea ce se putea cîștiga într-un sezon: titlul mondial în sală și în aer liber, jackpot-ul circuitului „Golden League", finala Marelui Premiu și, în plus, titlul onorific de cea mai bună atletă a lumii. Un an mai tîrziu, Gabriela Szabo a devenit și campioană olimpică, la Sydney, dar acest sezon a început dezastruos pentru „zvîrluga blondă": ea nu a reusit să cîștige nici o cursă în aer liber, retrăgîndu-se din circuitul „Golden League" atunci cînd jackpot-ul s-a îndepărtat de ea. Nu putini sînt aceia care consideră că marea noastră atletă are șanse foarte reduse nu numai de a cîștiga, în acest an, titlul mondial la Edmonton, ci chiar de a accede pe podium. Și, pentru ca sarea de pe rănile Gabrielei să ajungă la concentrația maximă, rivala ei de moarte, Violeta Szekely, „rade tot" în concursuri. Firește, ne bucurăm pentru succesele Violetei, dar, în același timp, întrebarea de mai sus nu-și pierde valabilitatea, ba, mai rău, induce alta: „Este Gabriela Szabo o atletă terminată?"

Poate nouă, privitorilor din afară ai curselor de atletism, ni se pare că Gabriela, care a obtinut, pînă la 25 de ani, aproape totul (îi lipsește doar un titlu european outdoor), este o mașină de alergat condamnată să cîștige orice cursă la care participă. Poate acceptăm, ca un fenomen aleatoriu, o înfrîngere-două, dar sezonul care a început este realmente îngrijorător pentru Szabo. Uităm, însă, că alergarea de semifond și fond prezintă un imens grad de dificultate și, în general, este apanajul atletilor cu experientă. Un exemplu potrivit este cel al rusoaicei Ekaterina Podkopaeva, care n-a ajuns la nivelul de performantă al Gabrielei, dar a avut cele mai bune performanțe în prima tinerete (anii '80) și, apoi, pe la mijlocul deceniului trecut, cînd trecuse binișor de 40 de ani și devenise bunică. Și mai grăitoare este pilda Violetei Szekely, care a parcurs o serie de ipostaze total diferite: mai întîi, tînără sperantă, atletă suspendată pentru dopaj, „iepure" în cursele de „Grand Prix", alergătoare ratată, pentru ca, acum, la încheierea carierei, să ajungă cea mai bună atletă a României și una dintre vedetele mondiale ale acestui sport. Aceste exemple demolează cum nu se poate mai bine teoria care sustine că Gabriela Szabo este terminată la 25 de ani.

Totuși, întrebarea revine agasant: ce se întîmplă cu ea? În primele două curse de „Golden League" s-a înfruntat cu o armată de rusoaice, care și-au impus și „iepurele", tactica lor de echipă dînd roade pe distanta de 3000 m. La Mondiale, nu se aleargă, însă, 3000 ci 5000 m, iar la Oslo, Gabi și-a încercat puterile și pe această distanță, fără rusoaice, dar cu neașteptata africană Edith Masai, care a biruit-o acolo unde Gabi era cea mai tare. La întrebarea noastră a încercat să răspundă chiar Violeta Szekely, într-un interviu recent apărut. În ciuda răutătilor care domină relatiile dintre cele două alergătoare, Violeta a atins un punct nevralgic. Ea a spus că Szabo nu aleargă mai prost ca înainte, timpii pe care îi scoate sînt cît se poate de competitivi, numai că i-au luat-o altele înainte. Într-adevăr, nu e nefiresc, chiar la 25 de ani, să fii depășită de o serie de alergătoare mai tinere, din moment ce Szabo nu poate fi considerată, chiar și în conditiile marilor ei succese, o veterană a pistei. Cu timpul, experienta Gabrielei va compensa, probabil, diferenta de vîrstă fată de următoarea generatie, aceasta urmînd a se vedea în posibilele succese viitoare.

Acum, însă, mai sînt două săptămîni pînă la Campionatele Mondiale din Canada și lumea atletismului îi acordă putine sanse Gabrielei, în comparatie cu Violeta Szekely. Cum am mai spus, Gabriela Szabo s-a retras din „Golden League", pentru a se concentra asupra marii curse de la Edmonton. Poate că această retragere va aduce un respiro, în care atleta și antrenorul ei vor analiza greșelile comise în cursele anterioare, abordînd o nouă strategie (cine știe?), aducătoare de izbîndă mondială. S-ar putea ca Szabo să obtină mai mult decît Violeta la Edmonton, cunoscîndu-se nesăbuinta cu care, îndeobște, ultima a abordat marile întreceri de obiectiv. Noi însă sperăm că, acolo, vom obtine două medalii de aur la 1500 și 5000 m. Nu e imposibil! ■

UNGHIUL DE TRAGERE

Provincia istorică și Provincia simbolică

Val CONDURACHE

Războiul din PNȚCD poate fi radiografiat cu mai multe metode. Este totuși dramatic faptul că un partid în care românii au pus toate sperantele în 1946, în care au investit, fie și sub sigla CDR, peste 30% din procente în 1996, sub semnul schimbării, să rateze intrarea în Parlament în 2000, să coboare spre 3% din opțiunile electoratului după alegeri și să ajungă acum, după demisia lui Andrei Marga și după excluderea lui Vasile Lupu și Cătălin Chirită, în pragul rupturii. Analiza acestui dezastru se cuvenea făcută de către conducerea partidului. În orbirea care a călăuzit pașii PNȚCD înainte și după alegerile din toamna anului 2000, ca într-o parabolă a orbilor, singurul semn de solidaritate care a functionat a fost, ca și acela din tabloul lui Bruegel, înaintarea, în lant, fără o călăuză clarvăzătoare, către prăpastie. Țărăniștii nu s-au tinut unii pe altii ca să nu se înece, să nu se scufunde, ci au stat strîns uniți ca să nu poată nimeni să se salveze și să salveze partidul. S-a ajuns, iată, în situația paradoxală ca Victor Ciorbea, un om pe care Corneliu Coposu l-a pretuit, dar pe care nu l-a cunoscut în exercitiul puterii, să asigure conducerea interimară a PNȚCD și să se bucure de sustinerea „fundamentaliștilor". Victor Ciorbea a ajuns prim-ministru nu prin propria ascensiune, ci prin coborîrea fortată a celor care emiteau pretentii în rîndul membrilor fondatori. În vreme ce altii erau absorbiti în mlaștina luptelor intestine, Victor Ciorbea a fost ținut la suprafață și folosit în absenta unui lider charismatic.

Aparitia lui în fruntea partidului s-a produs și acum după aceleasi mecanism. Partidul pare să fi produs, cu putine exceptii, lideri de rîndul al doilea care nu au nici curajul, nici puterea de-a comanda un regiment, dar care au grijă să nu-i lase nici pe Andrei Marga ori pe Vasile Lupu să comande trupele. Apele se despică și în locul unui Mesia apare iarăși liderul acesta de cauciuc, pe care nu l-a discreditat nici măcar faptul de a fi părăsit partidul și de a fi creat prima disidentă păguboasă - ANCD, în care a antrenat și cîtiva țărăniști cu blazon. A vrut Ciorbea să refacă morala creștină a partidului, maculată în timpul guvernării? A declanșat cruciada împotriva coruptiei? Nu. El s-a instalat acum în fruntea partidului, poftit de gruparea pe care a vrut s-o izoleze. Țărăniștii îl inventează pe Ciorbea ori de cîte ori au nevoie să facă dovada că în partid există un lider, iar Ciorbea, un personaj la urma urmelor dramatic, se resemnează să joace rolul acesta și sfîrșeste prin a crede că masca i se potrivește. Ciorbea a fost cu adevărat credibil într-un singur moment: cînd CDR era pe creasta valului și cînd Alianta Civică, AFDPR și pe atunci necontestatul, chiar dacă tolerantul Ion Diaconescu mărșăluiau către Primăria Capitalei.

Războiul din PNȚCD face dovada că un partid national nu poate fi condus din provincie. Nici Andrei Marga, nici Vasile Lupu, unul din Cluj, celălalt din Iași, nici Cătălin Chirită, aflat în exil la București, în propriul fief, nu au putut descoase itele încîlcite ale politicii de grup. Provincia a fost îngenuncheată încă o dată cu o trufie sinucigașă. Iată: a fi la sediul central, chiar fără a detine sigiliul, cheile și ștampila, valorează mai mult decît a cîștiga niște alegeri și a instala o absentă. În locul lui Marga absent, țărăniștii au propus o absentă ceva mai „prezentă", pe Victor Ciorbea. Acesta va incomoda mai putin, de fată fiind, decît fostii liderii, plecati în provincie. Un partid nu se poate reforma doar prin vointă politică. Pentru a controla puterea și-a o exercita este nevoie, în primul rînd, să-i ai sub ochi pe cei care-o rîvnesc și pot să te facă s-o pierzi. Este lectia pe care-au primit-o liderii aleși în iarnă și care mizează acum pe solidaritatea Provinciei, a filialelor. Dar filialele acestea vor fi conduse, pînă la congresul sau congresele din august, de la Centru. În raportul Centru-Margine, Provincia va avea de ales între a fi ținută în frîu de la București ori a se dizolva, marginalizată de propria neputință. Provincia istorică și Provincia simbolică sînt pe punctul de a rata reeditarea momentului în care ideea natională a plecat din Provincie. ■

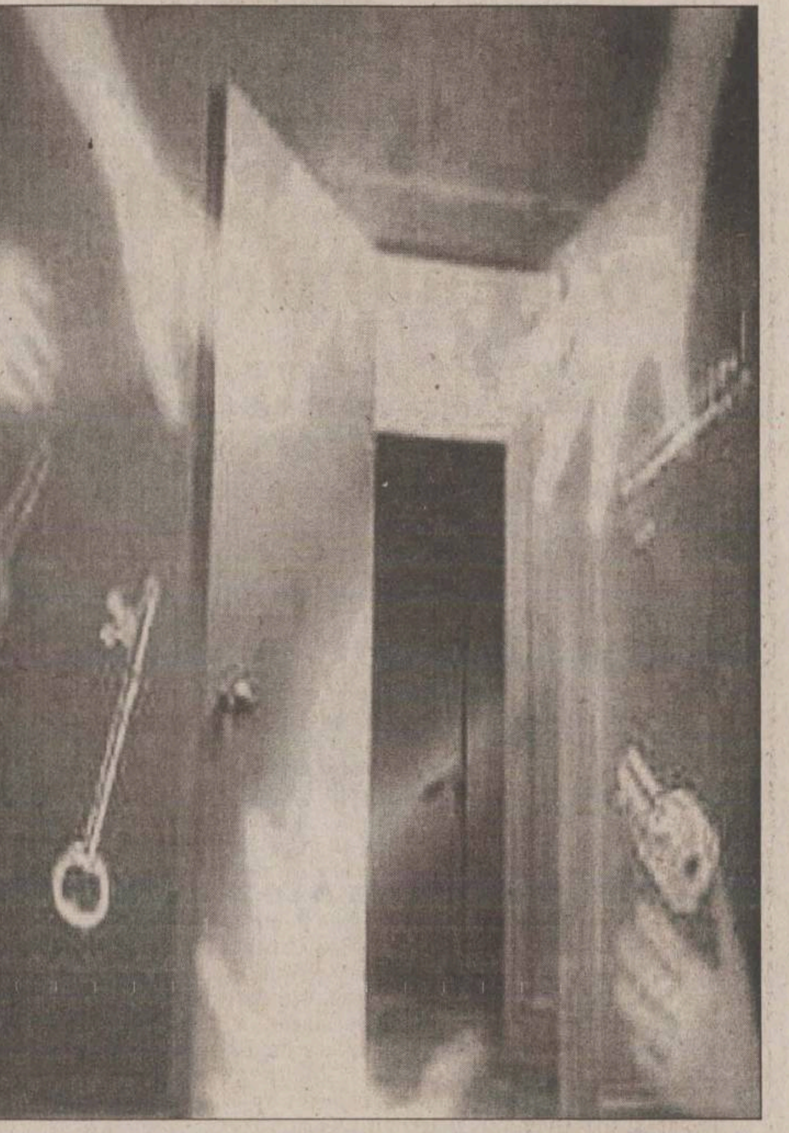

TEUTONUL ROMÂN

Jurnal de tren (Iași-Brașov)

Michael ASTNER

Era-ntr-o vineri. Trenul direct de Brașov pleca, mai nou, la 12.19 (în loc de ora 5 dimineata). Fiind vineri, trenul a fost destul de plin. Fiind luna lui cuptor - era ca-ntr-un cuptor (atunci cînd stătea în „stătii"). Mi-am petrecut, ca de obicei, bună parte a timpului celor aproape opt ore de mers citind. Citind presă cotidiană (Monitorul, Adevărul) și săptămînală (Dilema, Observator cultural, Catavencu, 22). Mai ales că nu erau în compartiment de obicei nelipsitii dornici de comunicare, oamenii aceia care trebuie să vorbească, să povestească, să sporovăiască. Din cînd în cînd ieseam la o tigară pe hol. Timp în care admiram frumusețile patriei... Măcar că geamurile erau cît de cît transparente și se puteau deschide - nu ca altădată, cînd murdăria și faptul că geamul din dreptul compartimentului nu se deschidea mă privaseră de posibilitatea de-a admira „frumusetile patriei"...

În mare, ce era de văzut? Porumb fain, verde și înăltut (a plouat destul anul acesta, slavă D-lui), floarea soarelui înflorise de zor, grîul mai sta să fie recoltat în multe părti. Ici-colo o combină. Ici-colo oameni și colibe - pe cîmp. Probabil pentru păzirea recoltei...

Pe la Buzău am cumpărat o bere de la un vînzător ambulant, „Bucur. Bere de cartier". 10.000 sticla. „Cîștigă și el 2000 de sticlă", îmi spuse un vecin de compartiment, „am văzut eu la Tecuci, costă 6000, plus 2000 garantia la sticlă..."

Nenorocirea a fost că pe la Ploiești Sud îmi cam terminasem lectura. A trebuit să recurg la o carte din bagaj, Karl Jaspers, Introducere în filozofie. Haios: În loc de sau drept semn de carte aveam acolo o retetă de ... ciorbă de burtă (tăiată cîndva dintr-un ziar)! Dar n-aveam eu starea necesară unei lecturi filozofice. Să retin doar atît: „Gîndirea filozofică trebuie să fie oricînd originară. Fiecare om trebuie s-o parcurgă el însusi." Si: „Filozofarea originară se arată la copii precum la bolnavi mintali"...

Si-am iesit mai des la o tigară. Între timp ajunsesem pe la Sinaia. Pe hol, două fetite alergară mai tot drumul de colo colo, acum stăteau lipite cu nasurile de geam și priveau priveliștea. Iar în dreptul Busteniului, cînd se ridica masiv masivul Bucegi cu Coștila deasupra văii, una dintre ele exclamă: „Ci-nalti îs!" Si-si făcu cruce!... Probabil nu mai văzuse niciodată un munte, dar de ce-și făcuse cruce? Măreția naturii (a muntilor) si ..., sentimentul religios... Mirarea ca un element al religiozitătii -.

Pe la Azuga, pe stînga căii ferate, o relicvă a comunismului: pe clădirea unei fabrici ruginite un „Trăiască /pauuzăăă//pauuzăăă/ România!" la fel de scorojit.

Pe la Predeal era clar că trenul n-avea cum să ajungă la 20 fără 20, cum mi se spusese la informații, la Iași. Cineva-l întrebă pe „nas„ (nu știu dac-a fost unul, căci toți din compartiment avură bilete): „Are-ntîrziere?" Bineînteles c-avea. O jumătate de oră. A fost prima dată că-mi părea rău că n-am mobil: as fi putut să sun să comunic întîrzierea.

Am ajuns în cele din urmă la Brasov. Mi-am amintit o vorbă spusă la telefon înaintea plecării: Apa trece, deziluziile rămîn. Cine-a spus asta, m-a întrebat prietenul din Paris, pe care-l sunasem seara să-l felicităm cu ocazia mariajului cu Magna (cum laudae, de la Universitatea din Freiburg im Breisgau). Îi plasasem și lui această parafrază (pe fondul depresiei sale post-doctorale). Auzi, cine a spus asta! Eu, i-am răspuns. Eram mîndru de parafraza asta. Dar mi-a trecut. ■

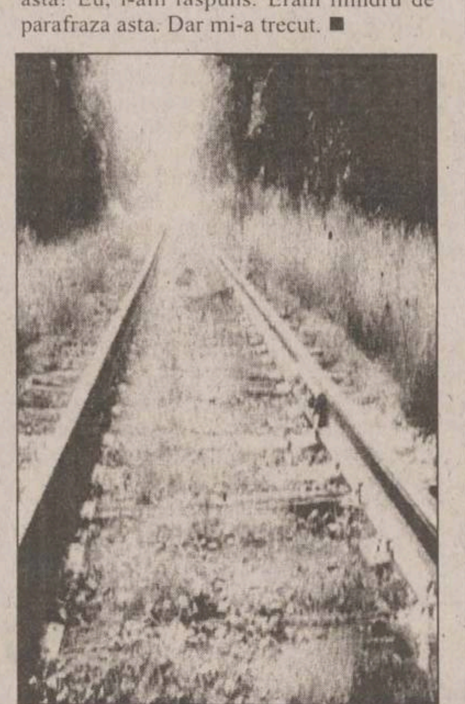

HAZ DE NECAZ

Ooooooooohhh, viaaaaațaaa meeeeaaaa!!!!

Bogdan ULMU

Lumea muzicii aborigene fu afolată, în lunile trecute, de un mega-hit, un mega-mesaj sonor, un super-lamento rrom, de invidiabilă popularitate (vezi titlul capodoperei, în titlul modestei noastre analize literare).

Nu constituie un secret faptul că marile idei n-au nevoie de multe cuvinte; sînt cunoscute epigrame de Goethe sau Eminescu - în doar patru rînduri, scriitorii reușind să ascundă o lume... E cunoscut și hai-ku-ul, ca mod lapidar de surprindere a esentelor cognitive. Aforismele lui Lichtenberg, ori ale lui Wilde, panseurile lui Lec și cugetările lui Titu Maiorescu, ei bine, toate acestea sînt puse azi în umbră de un song de genială inspiratie, realizat de cuplul Ionită/Minune!

Viata e grea; stresul, beteșugurile aferente tranzitiei, ne împiedică să fim fericiți. Fiscul, guvernul, soacrele - idem. Și-atunci... ne retragem în umbra de cramă deasă, și hăulim, precum strămoșii și pre-babele călcate de păgîni, în mileniul negru al istoriei nationale (ne-alternative...).

Ce avem de plîns, virtualului confesor? Lucrurile emotionant de simple, eliptic de profunde, axiomatic de familiare: „Ooooooooooooohhhh, viata mea !!!!!!!!!!!!!!!!!!!!!!!" - începe, cît de original, solistul. Cîte capodopere nu s-au scris despre viată!? *(Viața lui Eminescu, Viața lui Verdi, Soroc de viață și soroc de ne-viață, Viața învinge, Viața la Polul Nord, Viața în Grecia pe vremea lui Pericle...).* Ei bine, cîte din aceste cărti au audienta Vietii lui Costi?! Un vers (doar unul!), dar atît de potrivit, atît de simtit, încît, îți vine să scoți o sută de parai de la saltea și s-arunci în gurist cu ea, de bucurie că a cîntat cu notele tale!...

Da' ce, se oprește, după numai un vers, trubadurul?! Mai are - n-o să vă vină să credeti - încă Trei! Nu, e prea mult pentru hiper-sensibili! Hai, la Blaga, la Arghezi, la d'alde ăștia mai puțin inspirati, poți asculta și trei pagini de poezii, că n-ai probleme cu cordul; dar la Costi & Adrian, fiecare silabă e pumnal înfipt în suflet, pîn' la prăsele! Parcă nu cu sunete ar arunca în ascultător, ci cu acid sulfuric, sadicii scormonitori ai pliurilor sentimentale!: „...Oooohhh, inima meaaaa!/ degeabaaaa plîîînggg/ tare necăjit mai sînt!"...

Ajunge! Nu sînt nici eu de piatră! Am sensibilitățile mele, bine ascunse, în ani... Dar în fata celor doi muzicieni, nu te poți acoperi cu platoșele de zi cu zi... E vreunul care pare mai necăjit ca mine? Cu-atît mai bine țării, și lui, cu-atît mai bine!

Cît despre plîns... ce, prima oară plîng? Dar abia blondul cantautor - precum și delicatul său partener (mai puțin blond) mi-au atras atenția asupra zădărniciei puseului pluvios!...

O singură nedumerire am: cum de sindicaliștii care protestează în fata prefecturilor, greviștii foamei (autohtoni - ori cei de modă niponă), revoltații care blochează drumuri (teoretic, nevinovate) și alți năpăstuiți ai tranziției, nu au cerut de la generoșii artiști cîntecul, spre-a-l transforma într-un mobilizator Imn al Năcăjitilor aborigeni?! Aștept răspunsul pe adresa redacției... Vînt la pupa! ■

❖ PULS ❖ PULS ❖ PULS ❖ PULS ❖ PULS ❖ PULS ❖ PULS ❖ PULS ❖ PULS ❖ PULS ❖ PULS ❖

Chimirul lui Vasilică Lulu geme de firfirici

Pentru cine nu are o idee despre prăsirea și cresterea partidelor politice, trebuie să le spunem că o așa activitate foarte importantă pentru țară sare binișor de două, chiar trei miliarde de firfirici, chiar dacă este vorba de un partid de casă (deplasări, lefuri pentru secretare, sedii, mobilier etc.). Ei bine, tare ne-am mai perpelit în ultimele zile, dragi cititori, ca să aflăm pentru dumneavostră măcar o iotă despre bănutii cu care ar vrea să-și tragă Vasilică Lulu partidulet la scară. Astăzi avem asadar să vă oferim un mic, dar vioi, firicel. Prin zona țărănistă se vorbește căci Chimir-sen, alias Vasilică Lulu, patronează o fundatie care ar avea în cont ceva mai mult chiar decît strictul necesar pentru prăsirea unui partidulet. Firfiricii respectivi cică ar fi fost adunati pentru campanie, anul trecut, însă Chimir-sen s-a chitit că nu ar face mare brînză dacă-i aruncă atunci, ci că ar fi mai bine să-i tină la păstrare, pentru vremi mai negre. Vremi care, iată, nu s-au lăsat așteptate, căci Chimir-sen bate deja coasa.

Cucioc - Hrebe: 1-0

În tot timpul vizitei în judet a lui Naste din Guverceni, spun observatorii scenei politice că domn Cucioc ar cam fi luat-o binișor peste năsuc de la Hrebe, care-i tăia vorba cînd îi era lumea mai dragă, de multe ori de-a dreptul jenant sau chiar humilitor. Să ne mai întrebăm acuma de ce ne-o ia mereu Bacăul înainte? Nu ne mai întrebăm, că ne vine să-l găsim vinovat pe domn Cucioc pînă și de grindina de ieri, care a făcut pagube agricole mai mari în judetul Iași decît în Bacău. ■

Nu fi cămilă!
Uneori, o cămilă este nevoită să reziste săptămîni întregi fără nici o picătură de apă. Spre deosebire de cămile, tu îți poți potoli setea . Cu o bere rece. Oricînd.
UN PREȚ MIC PENTRU
Zimbru
BERE IASI
O SETE MARE!
© Ad Mediam

Gima® Superecran®

Dublu avantaj Gima®

Cumperi de la Gima Superstore și aduni Super Puncte pentru mai multe Super Cec-uri.

Vei primi Super Puncte și pentru cumpărăturile făcute cu Super Cec-ul.

Poți preschimba Super Punctele acumulate, în Super Cec-uri timp de 3 luni. Îți mai rămân încă 3 luni pentru a folosi Super Cec-urile. Ai deci, în total 6 luni pentru a folosi Super Cec-urile. Nu există limită pentru cantitatea de cumpărături efectuate și nici pentru numărul de Super Puncte care poate fi acumulat.

Avantaj MAXIM!

SuperCampania

CUMPERI FĂRĂ BANI !!!
Bine ati venit!
Gima Superecran

1 Cumpără cu Gima Club Card!

Cumpără la Gima Superstore în valoare de cel puțin 500.000 lei. Păstrează bonul de casă și cere de la Biroul de Informații Gima Superstore formularul de inscriere în clubul Gima Club Card. Completează-l, și primești imediat Gima Club Card. Acest card îți oferă posibilitatea de a profita de reducerile de preț la produsele tale preferate și, acumulând Super Puncte să cumperi cu Super Cec-ul Gima, într-un mod comod, economic, și mai ales avantajos pentru tine și familia ta!

2 Adună Super Puncte Gima!

De fiecare dată când cumperi cu Gima Club Card vei fi răsplătit: Urmărește numărul de puncte inscris pe etichetele de raft ale produselor și cu cât cumperi produse cu punctaj mai mare, cu atât vei acumula mai multe puncte pentru Super Cec-ul tău.

3 Scanează Gima Club Card la Super Ecran-ul Gima!

Super Ecranele Gima sunt instalate în toate Gima Superstore. Accesând contul tău Gima Club Card, vei obține informații despre cantitatea lunară de cumpărături făcută, numărul de Super Puncte pe care l-ai acumulat, dar și informații detaliate despre produsele Gima.

4 Ia-ți imediat Super Cec-ul Gima!

Prin intermediul Super Ecranului Gima iți poti alege Super Punctele acumulate pe durata unei luni (sau mai multe) și să le transformi în Super Cec-uri cu care poți cumpara din oricare Gima Superstore, fără să mai plătești!*

Gima® SUPERSTORE

Numai bine pentru tine!

BUCUREȘTI MALL
Calea Vitan 55-59, sector 3, București; Tel: 327.67.40; Fax: 327.67.51
PRISMA TOWN
Șos. București-Ploiești, Comuna Corbeanca; Tel: 795.26.10; Fax:795.26.12
IULIUS MALL
B-dul Tudor Vladimirescu, Iași; Tel: 032 27.11.77; Fax: 032 27.10.55

Serviciul de relații cu clientul:
Tel: (1) 327 67 33
Fax: (1) 327 67 37
e-mail: customer.services@gima.ro
Adresa: Calea Vitan 55-59, sector 3, București

Cumpără cu Gima Club Card... Adună Super Puncte...
Și... vino să-ți iei Super Cec-ul!

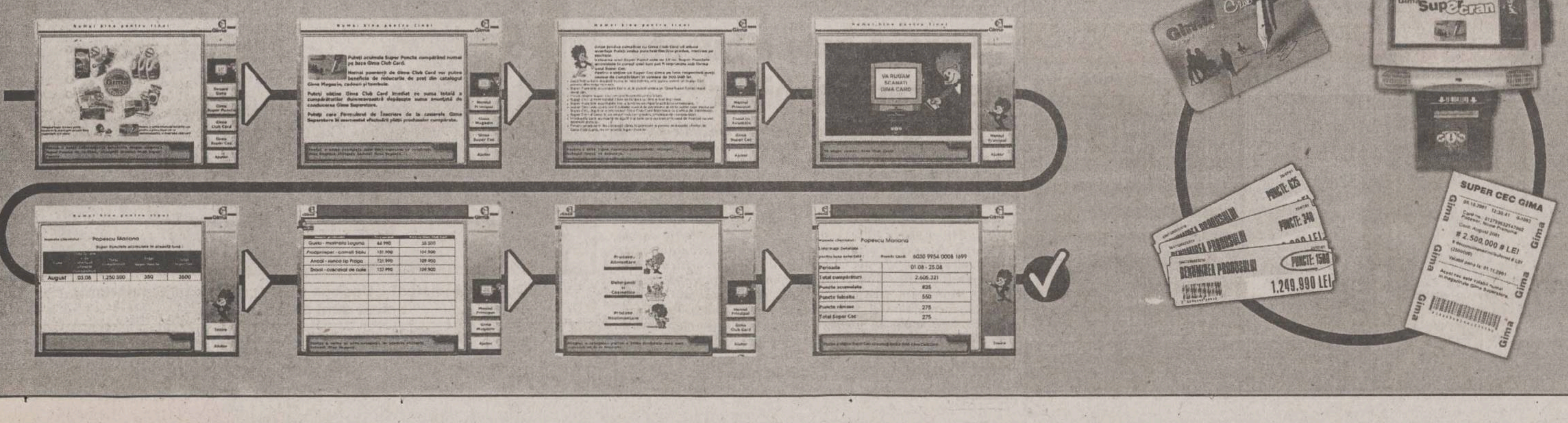
VA RUGAM SCANATI GIMA CARD
Popescu Mariana
Perioada 01.08 - 25.08
Total cumpărături 2.606.321
Puncte acumulate 825
Puncte folosite 550
Puncte rămase 275
Total Super Cec 275
Bine ati venit!
Gima Superecran
Gima Club Card
PUNCTE: 825
PUNCTE: 340
PUNCTE: 1500
DENUMIREA PRODUSULUI
1.249.990 LEI
SUPER CEC GIMA
# 2.500.000 # LEI
Gima

NORD'EST
100.4 FM
RADIO

NOUTĂȚILE ZILEI

Primarul Mangaliei și-a dat demisia din PNȚCD

Primarul municipiului Mangalia, *Zamfir Iorguș*, și-a dat demisia din toate funcțiile de conducere pe care le deținea în PNȚCD și a renunțat la calitatea de membru al acestei formațiuni politice. Iorguș este nemulțumit de modul în care conducerea PNȚCD gestionează reconstrucția partidului, și de faptul că nu a reușit să convingă conducerea județeană, că în situațiile de criză provocate de orgoliile unor lideri în defavoarea partidului, este bine să fie adoptată o poziție obiectivă. Primarul Mangaliei mulțumește tuturor celor care au fost alături de el în ultimii 10 ani. El speră ca aceste momente de haos și anarhie în istoria PNȚCD să nu se mai repete.

Năstase și Orban se vor întîlni la Băile Tușnad

Premierul României, ***Adrian Năstase,*** și primul ministru al Ungariei, ***Viktor Orban***, în această săptămînă, o întîlnire de lucru, într-un oraș situat în apropierea localității Băile Tușnad, transmite MTI, citînd declarațiile purtătorului de cuvînt al Guvernului ungar, Borokai Gabor. Cei doi premieri nu au avut, după adoptarea, pe 19 iunie a Legii statutului maghiarilor de peste hotarele Ungariei, nici o întîlnire. Viktor Orban va prezenta, pe 28 iulie, o expunere la Universității de vară de la Balvanyos, manifestare care va avea loc în perioada 22 - 29 iulie și la care a fost invitat și premierul României.

Franța sparge gheața

Premierul Lionel Jospin aterizează azi la București

■ *este prima vizită oficială a unui premier occidental, de la alegeri încoace*
■ *vizita premierului francez va avea un pronunțat caracter economic* ■

Astăzi va avea loc prima vizită a unui înalt oficial occidental la București, de la alegerile de anul trecut. Premierul francez, Lionel Jospin, începe o vizită de două zile la București, ale cărei scopuri sînt întărirea cooperării dintre România și Franța, extinderea UE și protecția copiilor. Potrivit AFP, Jospin va da asigurări autorităților române în ceea ce privește dorința Franței de a susține România, stat care se află în prezent la coada plutonului de 12 țări candidate la aderarea la UE, cu doar 7 din 31 capitole închise în negocierile de aderare. Franța a fost, în ultimii ani, cel mai important sprijin pentru România în Occident.

Premierul ***Lionel Jospin*** va fi însoțit în România de ministrul afacerilor europene, ***Pierre Moscovici***, și de alți trei membri ai guvernului: ***Daniel Vaillant*** (ministrul de Interne), ***Michel Sapin*** (ministrul Funcției Publice) și de ***Cristian Pierret*** (ministrul Industriei). Imediat după sosirea la București, Jospin va fi primit de omologul său român, ***Adrian Năstase***. Cei doi se vor reîntîlni seara, la un dineu oficial cu participarea tuturor personalităților politice din România, inclusiv a celor din opoziție. Mîine, premierul Jospin va ține o conferință-dezbatere despre „Franța și România într-o Europă lărgită". Jospin va avea mîine și o întrevedere cu președintele României, ***Ion Iliescu***.

Protecția copilului va fi un alt punct important al vizitei. Franța, care participă deja la mai multe programe din acest domeniu, intenționează să își mărească ajutorul în această privință. Jospin se va întîlni, mîine dimineața, cu responsabili din domeniul organizațiilor neguvernamentale, și va fi semnat un acord asupra prevenirii abandonării copiilor și a formării personalului din domeniul asistenței pentru copii. În România trăiesc 65.000 minori în 300 de orfelinate și alți 30.000 sînt în ocrotirea unor familii. După ce România a decis să suspende adopțiile internaționale, Franța, primul stat ai cărui cetățeni adoptă copii din România, dorește să ajungă la o soluție pentru familiile franceze care doresc să adopte copii din România. În domeniul economic, chiar dacă nu este prevăzută semnarea nici unui acord, Franța rămîne primul investitor străin din România și al treilea partener comercial al acestei țări care este în acest an pe drumul creșterii economice, după trei ani de recesiune. Lionel Jospin va fi însoțit de o delegație de oameni de afaceri, reprezentanți ai Vivendi, Eurocopter, France Telecom, Renault, Lyonnaise des Eaux și Péchiney. Ministrul de Interne francez, Daniel Vaillant, va discuta chestiunea imigrației cu omologul său român, pentru că România va deveni una din porțile de intrare în UE, după ce vizele de scurt sejur pentru cetățenii români vor fi suspendate. La sfîrșitul vizitei în România, Lionel Jospin va merge la locul în care se filmează noua producție cinematografică al lui ***Alexandre Arcady***, „Între cîini și lupi", o coproducție franco-română.

Adopțiile de copii - un subiect delicat

Potrivit AFP, Jospin va evoca, în cursul vizitei, preocuparea cuplurilor franceze care doresc să adopte copii români, în contextul în care autoritățile de la București au hotărît, recent, un moratoriu de un an în privința adopțiilor internaționale. Cu un număr de 1.020 de copii români adoptați în perioada 1997-2000, dintr-un total de 9.150 de adopții internaționale, Franța figurează - alături de Statele Unite, Italia și Spania - printre primele țări de destinație ale orfanilor din România. Începînd din luna ianuarie, 140 de cupluri franceze au obținut aprobarea de la Comitetul Român pentru Adopții (CRA), care, în această perioadă, a autorizat 920 de adopții în străinătate. De la jumătatea lunii iunie, însă, mai multe zeci de cereri au fost blocate ca urmare a suspendării adopțiilor.

Decizia luată de autoritățile române, ca răspuns la presiunile exercitate în acest sens de raportorul Parlamentului European pentru România, Emma Nicholson, nu se mai bucură de unanimitate în rîndul organizațiilor neguvernamentale specializate în protecția copiilor. Drept urmare, multe dintre aceste organizații vor participa la întîlnirea, programată pentru marți, cu premierul Jospin. ***„Nu este drept să se suspende adopțiile internaționale. Ar fi fost suficient să fie eradicată corupția și abuzurile care afectează sistemul"***, a declarat pentru AFP Cristian Tăbăcaru, responsabil al fundației franceze SERA (Solidarité Enfants Roumains Abandonnés). Subliniind faptul că printre activitățile fundației SERA nu figurează adopțiile, Tăbăcaru a apreciat că „adopția este, la fel ca și căsătoria, o instituție prevăzută în codul civil". ***„Este ca și cum s-ar hotărî să nu se mai autorizeze căsătoriile timp de un an"***, a spus el. Guvernul român și-a justificat decizia prin numeroasele nereguli înregistrate în acest domeniu. Poliția a anunțat, joi, începerea anchetei pentru 62 de cazuri de adopții ilegale în străinătate și că a început urmărirea în justiție a 13 persoane implicate în aceste dosare. Este vorba, în principal, de mai mulți președinți de fundații, precum și de responsabili de direcții departamentale de protecție a copilului, care au fost acuzați de luare de mită pentru a facilita demersurile de adopție.

Potrivit poliției, într-una dintre anchete este cercetat cetățeanul israelian Marian Maierson, președintele fundației „Viitorul copiilor".

El este acuzat că, în perioada 1999-2000, a falsificat 53 de decizii ale CRA, pentru a putea, astfel, să trimită spre adopție internațională tot atîția copii.
(Dan POPA)

Unul dintre subiectele pe care Năstase și Jospin le vor aborda va fi și problema adopțiilor internaționale de copii

Critici din partea UE

Raportorul Parlamentului European a cerut, luna trecută, autorităților de la București să „stopeze traficul de copii" și a amenințat că, în caz contrar, va propune întreruperea negocierilor de aderare ale României cu Uniunea Europeană. ***„Fără nici cel mai mic efort, am aflat despre 250 de cazuri de copii români cărora li s-a pierdut orice urmă după ce au fost adoptați"***, a declarat ***Nicholson***, acuzînd autoritățile că, ***„la un nivel mai înalt sau mai mic"***, sînt implicate în acest gen de „crimă organizată". ***„Guvernul român trebuie să concilieze două imperative: reforma sistemului de protecție a copiilor și așteptările familiilor care doresc să adopte copii"***, a apreciat ambasadorul Franței la București, ***Pierre Menat***.

Această sarcină se anunță însă a fi dificilă, deoarece mai multe guverne au cerut deja Bucureștiului să facă „excepții" în favoarea cuplurilor din țările lor. În aceste condiții, cu ocazia vizitei pe care a efectuat-o la Tel-Aviv, la începutul săptămînii, premierul ***Adrian Năstase*** a promis că va încerca să găsească o „soluție specială" pentru ca 14 cupluri israeliene să poată adopta copii din România, în ciuda moratoriului existent. ■

Un manifestant antiglobalizare a murit vineri noapte la Genova. În imaginea de sus, de la stînga la dreapta, Junichiro Koizumi, Tony Blair, George Bush, Jacques Chirac, Silvio Berlusconi, Vladimir Putin, Jean Chretien și Gerhard Schroeder

Genova încă fumegă

Summitul G8 s-a încheiat

■ *șefii de stat participanți nu au fost prea darnici în declarații*

Summitul șefilor de stat și de guvern din Grupul celor Opt, organizat în orașul italian Genova, s-a încheiat ieri fără prea multe declarații despre cele discutate. Liderii G8 (Germania, Canada, Statele Unite, Franța, Italia, Japonia, Marea Britanie și Rusia) s-au reunit, începînd de vineri, în acest oraș portuar din nord-vestul Italiei, țară care asigură președinția grupului pînă la 31 decembrie 2001. Gazda reuniunii, președintele Consiliului de miniștri italian, ***Silvio Berlusconi***, a făcut un rezumat al lucrărilor summitului, la conferință de presă finală. Președintele american, ***George W. Bush,*** și premierul nipon, ***Junichiro Koizumi,*** s-au aflat la prima participare la un summit G8.

Desfășurarea summitului a fost însoțită de violente confruntări produse pe străzile Genovei între forțele de securitate și grupurile de militanți antimondializare. Un tînăr manifestant italian și-a pierdut viața vineri, fiind împușcat de un carabinier. Viitorul summit G8 va avea loc sub președinția canadiană, între 26 și 28 iunie 2002, în localitatea Kananaskis, din provincia Alberta, a anunțat, duminică, premierul canadian, ***Jean Chrétien***.

La finalul reuniunii, șefii de stat și de guvern au deplîns moartea unei persoane. În același timp, liderii G8 au dat asigurări că o „minoritate violentă" nu-i va împiedica să organizeze noi reuniuni pe viitor, se arată în comunicatul final publicat la încheierea summitului. ***„Ne exprimăm recunoștința față de cetățenii Genovei pentru ospitalitatea de care au dat dovadă și deplîngem violențele, pierderea unei vieți omenești și vandalismul irațional pe care l-au avut de suferit"***, au subliniat responsabilii G8, într-un paragraf adăugat în ultima clipă declarației finale. ***„Vom menține dialogul activ și fructuos cu țările în curs de dezvoltare (...) și apărăm dreptul manifestanților pașnici de a-și face auzită vocea. Însă, în calitate de responsabili democratici, nu putem accepta ca o minoritate violentă să fie autorizată să ne perturbe discuțiile privind subiecte vitale pentru întreaga lume. Lucrările noastre vor continua"***, au asigurat ei. Pe de altă parte, ***Papa Ioan Paul al II-lea*** a condamnat „violența" produsă, vineri și sîmbătă, în cursul manifestațiilor de la Genova, în cadrul rugăciunii duminicale, rostite de la reședința sa de vară de la Castelgandolfo, din apropiere de Roma. ■

Delta Dunării - zonă unică în Europa pe nedrept ignorată de autorități și de turiști

Situată într-una dintre cele mai remarcabile regiuni naturale din Europa, Delta Dunării constituie, potrivit specialiștilor, o componentă cheie a patrimoniului natural al României, cît și al patrimoniului mondial. Bogățiile naturale și mărimea Deltei Dunării, aproximativ 5.800 de kilometri pătrați, a stat la baza declarării ei ca una dintre primele zone protejate din regiune. Delta Dunării este foarte cunoscută pentru peisajul său, întinderea suprafețelor stuficole și numărul de specii periclitate de păsări pe care le adăpostește.

Delta Dunării este locul de baștină pentru 15.000 de oameni. În ultimii 20 de ani, populația deltei a cunoscut un declin pînă la 30 la sută, în mare parte din cauza lipsei de infrastructură, a reducerii activităților tradiționale, a ratei ridicate de șomaj și a înrăutățirii stării mediului din regiune. Acest fapt a determinat îmbătrînirea populației din Delta Dunării, întrucît tinerii au plecat în alte zone pentru a-și găsi locuri de muncă mai bune, iar cei rămași se zbat în sărăcie, ei bazîndu-se pe resursele deltei ca sursă unică de venit.

Tradiția utilizării resurselor naturale ale Deltei Dunării datează de acum 7.000 de ani, în prezent produsele naturale extrase din deltă avînd o valoare economică globală anuală echivalentă cu aproximativ 16 milioane de dolari. Această sumă include veniturile provenite din pescuit, agricultură, producția de stuf și turism.

Delta Dunării este renumită pentru stocurile sale de pește, aici găsindu-se peste 80 de specii, incluzînd importante populații de sturioni-sursă a caviarului. În timp ce pescuitul rămîne o importantă sursă de locuri de muncă și asigură mijloacele de subzistență pentru oamenii deltei, multe stocuri de pește au înregistrat un declin în ultimii ani. Inclusiv sturionul înregistrează un declin în capturarea anuală de la o mie de tone în anii 1930 la numai zece tone în anii 1990.

O altă încîntare a deltei sînt populațiile de păsări, în această zonă existînd 319 specii de importanță europeană și 12 specii periclitate pe plan global. Pelicanul comun, pelicanul creț, egretele, cormoranul mare și cormoranul mic (pe cale de dispariție) sînt cele mai frecvent văzute în deltă. Este o zonă deosebit de importantă pentru speciile migratoare, iarna găzduind peste 80 la sută din populația mondială de gîscă cu gît roșu care migrează, în fiecare an, spre sud din zona arctică a Rusiei.

Aproximativ 61 de mii de hectare din Delta Dunării sînt utilizate pentru agricultură, cuprinzînd terenuri arabile, pășuni pentru creșterea animalelor și terenuri pentru cultivarea legumelor sub formă de grădini. Mai mult, în jur de 25 de mii de tone de stuf se recoltează în fiecare an din Delta Dunării pentru export și uz local, specialiștii estimînd că suprafața de 150 de mii de hectare de suprafețe stuficole ar putea suporta o industrie de două ori mai mare decît cea actuală. Există un potențial evident pentru turism în Delta Dunării. Totuși, reducerea investițiilor și declinul economic domestic au avut ca rezultat scăderea substanțială a numărului de turiști încă din anii '80. Administrația Rezervației Biosfera Delta Dunării (ARBDD) intenționează să cesioneze terenuri unor agenți economici dispuși să construiască locuri de agrement.

Reprezentanții ARBDD sînt nemulțumiți de promovarea agresivă a turismului pe litoralul românesc, în detrimentul zonei mirifice a deltei, unde există specii de faună și floră unice în Europa sau chiar în lume. Prin reconstrucția ecologică a trei dintre cele șapte complexe deltaice, ARBDD a deschis în acest an alte nouă trasee turistice pe lîngă cele șapte deja existente în Delta Dunării. Specialiștii spun că este posibil ca turiștii să prefere litoralul sau alte zone de agrement, întrucît în deltă nu este permis accesul șalupelor ultra rapide, a scuterelor acvatice sau a altor mijloace de transport moderne, care ar deranja habitatul unor specii. Conducerea rezervației este deziluzionată de interesul scăzut manifestat de autoritățile române și mass-media față de deltă, comparativ cu cel arătat de unele organizații recunoscute pe plan mondial. Afirmația este întărită și de recenta vizită a Prințului Philip al Marii Britanii, care a preferat să vadă Delta Dunării decît alte zone turistice românești.
(Lucia EFRIM, Andreea UNTURICĂ)

Privatizarea SIDEX, amînată din cauza ambiției PSD de intra în Internaționala Socialistă

■ *declară Radu Sîrbu, fost președinte al FPS*

Fostul președinte al FPS, ***Radu Sîrbu*** **(foto)**, a declarat, sîmbătă, că privatizarea combinatului SIDEX este amînată din cauza presiunilor politice legate de ambiția PSD de a deveni membru al Internaționalei Socialiste. ***„Privatizarea SIDEX este amînată la presiunile politice legate de ambițiile PSD de a intra în Internaționala Socialistă"***, a declarat Radu Sîrbu. El a adăugat că privatizarea SIDEX va contribui la diminuarea blocajului financiar și la sporirea contribuțiilor la bugetul statului. Sîrbu a amintit că în perioada în care era președinte al FPS, liderii PDSR îl acuzau că intenționează să privatizeze SIDEX rapid numai pentru cîteva sute de milioane de dolari pentru a obține bani pentru campania electorală. Sîrbu a apreciat că în prezent combinatul SIDEX nu va fi cumpărat cu mai mult de cîteva zeci de milioane de dolari. Guvernul a decis, în unanimitate, să-l mandateze pe ministrul APAPS, ***Ovidiu Mușetescu***, să semneze, poimîine, cu ISPAT, contractul de privatizare a SIDEX. ■

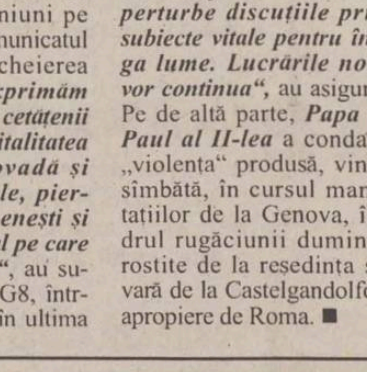

Șpagă de 850 milioane de lei pentru o judecătoare

■ *o fostă judecătoare din Oradea este căutată de polițiști pentru a fi deferită justiției*

O fostă judecătoare de la Tribunalul Bihor este căutată de polițiști, întrucît Parchetul Curții de Apel Oradea a emis, alaltăieri, un mandat de arestare pe numele acesteia. ***Mariana Roșca***, fost judecător la Secția civilă a Tribunalului Bihor, este acuzată de corupție, iar procurorii au citat-o, la începutul săptămînii trecute, pentru a-i prezenta materialul de urmărire penală. Roșca nu s-a prezentat la Parchet, iar procurorii au emis un mandat de arestare pe care polițiștii va trebui să-l pună în executare. Fosta judecătoare a fost dată în urmărire generală și în consemn la punctele de trecere a frontierei. Echipe ale Inspectoratului de Poliție Bihor au căutat-o pe Mariana Roșca la trei locuințe cunoscute, un apartament în Oradea și cîte o casă în comunele Vîrciorog și Sîntandrei, dar nu au găsit-o. Mariana Roșca a fost pusă sub acuzare de Parchetul Curții de Apel Oradea din septembrie 2000, cînd Valer Buda Dindelegan și Iosif Bereczky au declarat anchetatorilor că i-au dat magistratului mită aproximativ 850 milioane lei. Suma reprezenta o parte din banii încasați de cei doi din lichidarea societăților „Avîntul" din Oradea și „Multimec" din localitatea Marghita, unde Roșca, în calitate de judecător sindic, îi numise lichidatori. În afară de luare de mită, fosta judecătoare este acuzată de abuz în serviciu contra intereselor persoanelor, în legătură cu procedura de lichidare a societății Multimec. Marianei Roșca i se mai impută faptul că și-a depășit atribuțiile, atunci cînd a dispus vînzarea fabricii contra unei sume de 4,7 miliarde lei, în condițiile în care exista o ofertă de cumpărare de aproape patru ori mai mare. La sfîrșitul lunii aprilie a.c., Ministerul Justiției a avizat cercetarea magistratei, iar Parchetul Curții de Apel Oradea a început urmărirea penală împotriva ei. La începutul lunii iunie, Mariana Roșca a fost suspendată din funcție, pînă la finalizarea cercetărilor. ■

Servicii Cadastrale SRL
Firmă autorizată de Oficiul Județean de Cadastru, Geodezie și Cartografie Iași
Execută:
- documentații tehnice cadastrale (planuri de amplasament) necesare înscrierii în CARTEA FUNCIARĂ
- planuri de situație pentru eliberarea AUTORIZAȚIEI DE CONSTRUCȚIE
Pentru efectuarea documentațiilor sînt necesare: actul de proprietate al imobilului și actele de identitate ale proprietarilor.
Iași, str. Sf. Lazăr nr. 27, et 2, tel/fax: 032/240.710

Secretarul american al Apărării:

„Europa este o bucată de teren imobiliar"

Secretarul american al Apărării, ***Donald Rumsfeld***, a declarat alaltăieri că Europa nu există în sine, calificînd-o drept „o bucată de teren imobiliar" cu care nu este prea ușor să tratezi. ***„Europa are dificultăți. Europa nu este o Europă. Nu există o identitate europeană"***, a declarat Rumsfeld pentru postul de televiziune american Fox News, în momentul în care președintele american ***George W. Bush*** se afla la summitul G8, în Italia. ***„Europa este o bucată de teren imobiliar constituit din state-națiune de talie mică sau medie, care, timp de decenii, nu au fost capabile să se înțeleagă cu adevărat pentru a forma o singură țară sau o entitate"***, a adăugat secretarul Apărării.

„Nu sînt psihiatru, dar mi se pare, de asemenea, că dacă se poate critica o țară importantă sau un președinte important, unii se simt puși în valoare", a mai spus Rumsfeld, fost ambasador american la NATO. Bush a fost criticat sever pe scena internațională, în special de europeni, pentru retragerea sa din protocolul de la Kyoto destinat limitării gazelor care contribuie la efectul de seră. Proiectul său de apărare antirachetă suscită și opoziția Rusiei și îngrijorarea mai multor aliați europeni ai Washingtonului. ■

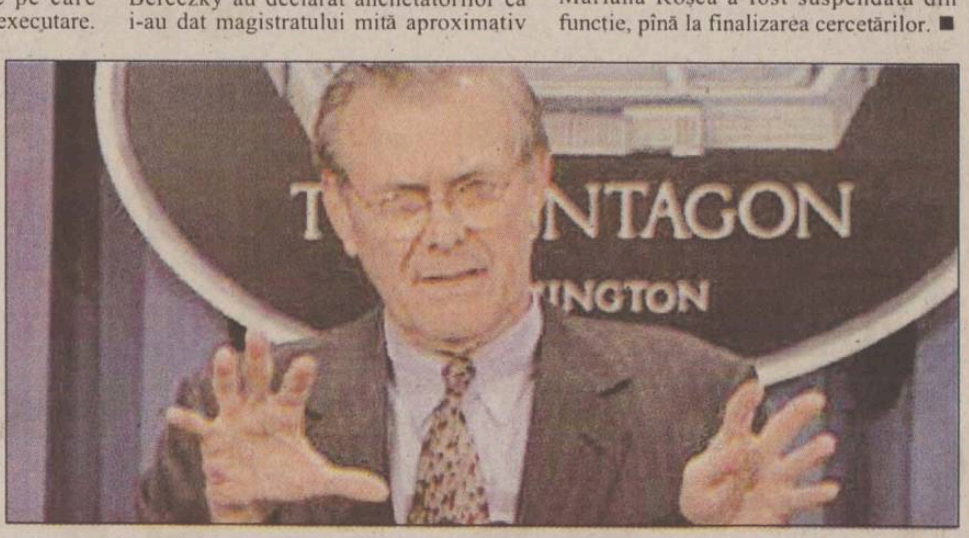

Donald Rumsfeld: „Dacă se poate critica o țară importantă, unii se simt puși în valoare"

Monitorul
Sport

LUNI
23 iulie 2001

NORD'EST
100.4 FM
RADIO

Pregătiţi seiful!

■ *dintre toate starurile atletismului mondial, doar Violeta Beclea-Szekely a cîştigat pînă acum toate cele patru concursuri din „Golden League“ ■ cîştigînd concursul de la Monaco, cu cea mai bună performanţă mondială a anului, românca mai are nevoie de o victorie pentru jackpotul de 50 de kilograme de aur ■*

Un număr de 14 probe (opt masculine şi şase feminine) sînt înscrise în programul „Golden League“ pentru anul 2001 şi 15 atleţi (opt bărbaţi şi sapte femei) au rămas în cursă pentru obţinerea unei părţi din jackpotul de 50 kg aur pur care se acordă celor care au cîştigat minimum cinci din cele şapte probe ale circuitului atletic, participarea la finala „Grand Prix“ fiind o condiţie obligatorie. Cei 15 atleţi candidaţi la jackpot au cîştigat minimum două probe din cele patru disputate, dar numai un singur nume se înscrie în cursă cu maximum de locuri I: patru din patru. Aceasta este ***Violeta Szekely*** care, vineri seara, în concursul „Herculis“ de la Monaco, a obţinut o nouă victorie în acest circuit, într-o cursă în care s-a coborît, pentru prima oară în acest an, sub 4 minute pe distanţa de 1500 m. Violeta mai are, deci, nevoie de o singură victorie pentru a ajunge la marele trofeu. Timpul înregistrat este, evident, cel mai bun înregistrat în acest an de vreo atletă: 3:59,56. Greul cursei a fost dus de Violeta, împreună cu rusoaica Natalia Gorelova. Pînă la 800 m, ele erau încă grupate împreună cu portugheza Carla Sacramento şi americana Suzy Hamilton, dar sprintul celor două protagoniste a fost ca din puşcă. Gorelova a luat conducerea, ajungînd prima la sunetul de clopot înaintea turului final, dar sprintul Violetei pe ultimii 50 de metri a arătat că, în aceste momente, ea nu are rivală în atletismul mondial, dovedindu-se a fi principala favorită şi în cursa pentru titlul mondial de la Edmonton.

La Monaco, au mai fost prezenţi trei sportivi români, Simona Ionescu („iepure“ la 800 m), Monica Dinescu (înălţime) şi Ionela Tîrlea (400 m garduri), săritorul în lungime Bogdan Ţăruş declinînd în ultimul moment participarea. Deşi a realizat cel mai bun rezultat al său în acest an (1,92 m), Monica nu a reuşit să se claseze decît a noua (ultima!) în proba cîştigată, cu 1,99 m de suedeza Kajsa Bergqvist, în timp ce Ionela nu a mai reeditat cursa de la Stockholm, ieşind a patra, cu 54,82 s, după campioana mondială ***Daimi Pernia*** (Cuba), cronometrată în 54,21 s, jamaicana Debbie-Ann Parris şi vechea ei rivală, ucraineanca Tatiana Terešciuk.

Pe ansamblu, concursul, disputat cu două săptămîni înaintea CM de la Edmonton, a avut o valoare excepţională, obţinîndu-se şase performanţe de vîrf ale sezonului. Cursele de 800 m au constituit momente de vîrf ale reuniunii. La băieţi, elveţianul ***Andre Bucher*** a realizat un timp fantastic, 1:42,90. El a realizat un prim tur de vis (50,1 s) nelăsîndu-i în final nici o şansă rusului Iuri Borzakovski (care şi-a menţinut decizia de a nu participa la Mondiale), acesta înregistrînd şi el un nou record al Rusiei, cu 1:43,17. La fete a lipsit, surprinzător, austriaca Stephanie Graf, integralistă pînă acum în „Golden League“, ceea ce a permis veteranei ***Maria Mutola*** din Mozambic să înregistreze cel mai bun timp al sezonului, 1:57,11, secondată de surprinzătoarea braziliană Fabianne dos Santos, la numai cinci sutimi. Alte recorduri ale sezonului au fost stabilite de ***Paul Bitok*** (Kenya) - 7:32,11 pe 3000 m, ***Wilson B. Kipketer*** (Kenya) - 8:01,73 pe 3000 m obstacole şi ***Dmitri Markov*** (Australia) - 5,95 m la prăjină. Campionul mondial en-titre la ultima probă, rusul Maksim Tarasov, s-a accidentat foarte grav la o încercare de 5,80 m, suferind o fractură şi ratînd, în consecinţă „Mondialele“. ■

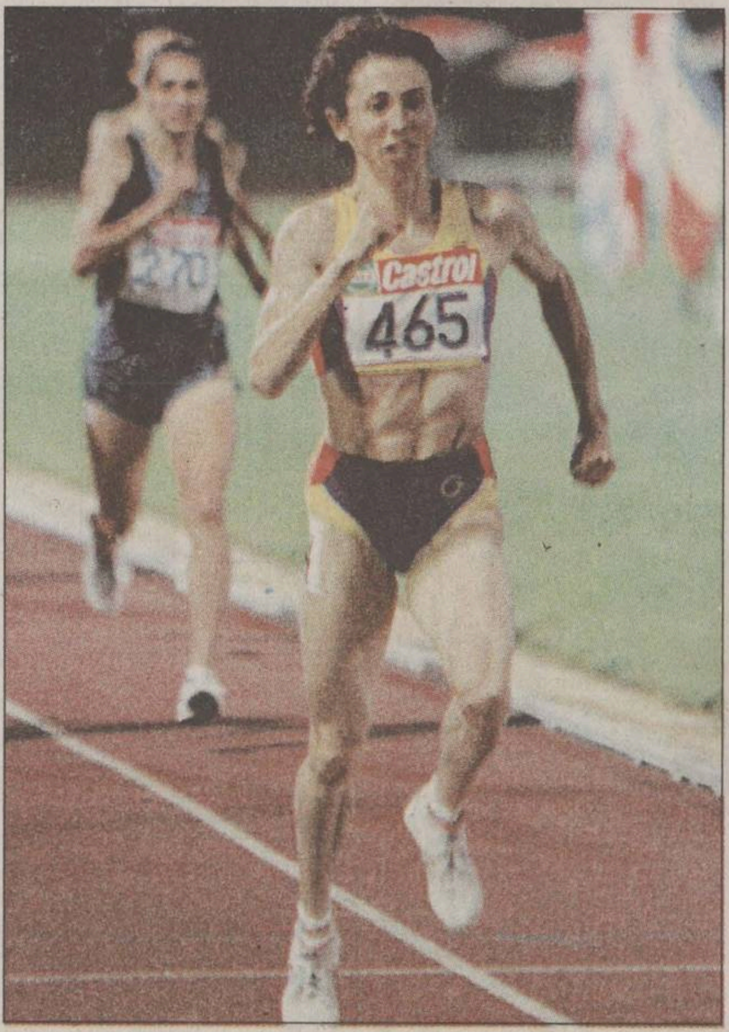
Violeta Beclea Szekely are şansa să cîştige în acest an cît în întreaga carieră

Căutătorii de aur din „Golden League“

4 victorii: Violeta Szekely. **3 victorii:** Andre Bucher (Elveţia), Allen Johnson (SUA), Marion Jones (SUA), Stephanie Graf (Austria). **2 victorii:** Maurice Greene (SUA), Hicham El Guerrouj (Maroc), Paul Bitok (Kenya), Wilson B. Kipketer (Kenya), Kevin Dillworth (SUA), Kostas Gatsioudis (Grecia), Olga Egorova (Rusia), Edith Masai (Kenya), Tetiana Terešciuk (Ucraina), Kajsa Bergqvist (Suedia).

Ultimele concursuri din „Golden League: „Weltklasse“ Zürich (17 august), „Memorial Vandamme“ Bruxelles (24 august), „ISTAF 01“ Berlin (31 august).

Încăpăţînare păguboasă

■ ***steliştii sînt decişi să-l folosească pe Neaga în meciurile din Liga Campionilor dacă jucătorul nu va fi suspendat de Liga Profesionistă de Fotbal***

Finanţatorul formaţiei Steaua, ***Gigi Becali,*** a declarat că jucătorul ***Adrian Neaga*** va evolua în partida de miercuri cu ***Sloga Jugomagnat,*** din turul doi preliminar al Ligii Campionilor, dacă nu va fi suspendat de Liga Profesionistă de Fotbal. ***„Neaga a fost trecut pe lista UEFA şi aşteptăm decizia Ligii Profesioniste în cazul său. Dacă nu va fi suspendat pînă miercuri, el va evolua în partida cu Sloga“,*** a spus Becali, care a precizat că aşteaptă şi rezultatele contraexpertizei de la laboratorul din Köln.

După partida din 9 iunie, dintre FC Argeş şi Rapid, din etapa a 29-a a Diviziei A, rezultatele testelor antidoping efectuate asupra jucătorilor piteşteni ***Adrian Neaga*** şi ***Cristian Buturugă*** au ieşit pozitive. De asemenea, contraexpertiza efectuată în cazul celor doi fotbalişti a confirmat primele rezultate.

Becali a menţionat că înţelegerea clubului militar cu ***Radu Niculescu*** a fost reziliată pe cale amiabilă. ***„Trebuia să-i plătim nişte restanţe financiare pînă pe data de 26 iulie, dar ne-am înţeles să nu-i mai dăm banii aceştia, dar să-l declarăm jucător liber de contract“,*** a spus Becali, care a negat varianta unui conflict între jucător şi antrenorul ***Victor Piţurcă.*** Finanţatorul clubului militar a menţionat că atacantul ***Cristian Ciocoiu*** ar putea evolua pentru Steaua în cadrul tururilor preliminare pentru Liga Campionilor, dacă se va întoarce la echipa pregătită de Piţurcă.

Steaua a învins, sîmbătă, cu 3-0 (0-0) pe Juventus Colentina, într-o partidă amicală. Golurile au fost marcate de Bordeanu ('60) şi Neaga ('65, '70). În ultimele minute ale partidei, ***Alexandru Piţurcă*** a ratat o lovitură de la 11 metri. Antrenorul Victor Piţurcă a trimis în teren următorii jucători: Lung - Bălan, Baciu, M. Rădoi, Mitriţă - Liţă, Lincar, Trică, P. Stoica - Dănciulescu şi Cl. Răducanu. După pauză au mai evoluat pentru Steaua Miu, Bordeanu, Paraschiv, Falemi, Neaga, Al. Piţurcă şi Vintilă. Tehnicianul stelist i-a menajat pe jucătorii ***Martin Tudor*** şi ***Florentin Dumitru,*** care sînt accidentaţi uşor. Programul jucătorilor militari cuprinde cîte un antrenament în fiecare dimineaţă, inclusiv miercuri, iar azi, de la ora 17.00, va avea loc vizionarea înregistrării partidei din Sloga Jugomagnat şi FBK Kaunas. ■

I-am înnebunit pe canadieni

■ *la Jocurile Francofoniei de la Ottawa, românii au înregistrat o adevărată avalanşă de victorii ■ Otilia Bădescu a cîştigat toate cele trei probe la care a participat în concursul de tenis de masă ■*

■ ***Nicoleta Grasu*** a cîştigat, sîmbătă, cu o performanţă de 64,53 metri, medalia de aur în proba de aruncare a discului din cadrul Jocurilor Francofoniei, care se desfăşoară la Ottawa. Delegaţia României a mai obţinut în concursul de atletism o medalie de aur prin ***Norica Cîmpean,*** în proba de 10 kilometri marş. Cîmpean a fost cronometrată cu timpul de 44:31,30. În proba de aruncare a greutăţii, ***Elena Hila*** a obţinut medalia de argint, cu o performanţă de 17,07 metri. Românca a fost devansată de sportiva lituaniană ***Krystyna Danilzykzabaska*** (18,25 metri). ***Otilia Ruicu*** s-a clasat pe poziţia a patra în proba de 400 metri, realizînd un timp de 51,68 s, iar ***Silviu Casandra*** a ocupat locul al cincilea la 20 de kilometri marş, fiind cronometrat cu timpul de o oră, 26 de minute şi 13 secunde.

■ În concursul de tenis de masă, ***Otilia Bădescu*** **(foto)** a obţinut medalia de aur în proba feminină individuală, învingînd-o în finală, cu 3-1, pe sportiva lituaniană ***Ruta Garkaushaite-Budien.*** Perechea română ***Otilia Bădescu/Mihai Filimon*** a cîştigat finala probei de dublu mixt, după ce s-a impus cu 3-0 în faţa cuplului Sandro Caenaro/Xia Lian Ni, din Luxemburg. De altfel, Otilia Bădescu a obţinut medaliile de aur în toate cele trei probe la care a participat: simplu, dublu feminin şi dublu mixt. Mihai Filimon a cucerit medalia de argint în proba masculină individuală, el fiind învins în finală cu 3-0 de jucătorul egiptean El Sayed Ahmed Lashin.

■ Reprezentativa feminină de baschet a României s-a calificat în semifinalele Jocurilor Francofoniei, după ce s-a impus în sferturile de finală, cu 73-67, în faţa selecţionatei Franţei. În grupă, jucătoarele noastre obţinuseră patru victorii din cinci meciuri: 180-62 cu Senegal, 63-73 cu Polonia, 66-60 cu Maroc, 75-54 cu Canada şi 103-49 cu Egipt.

■ În competiţia de box, ***Bogdan Dobrescu*** s-a calificat în finala categoriei 51 de kilograme, după ce l-a învins la puncte, cu 15-8, pe pugilistul canadian ***Tyson Cave.*** Şi ***Viorel Simion*** a obţinut calificarea în finala categoriei 57 de kilograme, impunîndu-se în faţa camerunezului ***Herman Ngoudjo.*** Aceeaşi performanţă au reuşit-o şi ***Waldemar Cucereanu, Adrian Naşcu, Ionuţ Ion*** şi ***Lucian Bute.*** Cucereanu (54 kg) l-a învins cu 17-6 pe ***Riaz Durgahed*** (Mauritius), el urmînd să dispute finala cu ***Kevin Dube*** (Canada Quebec). La 60 kg, ***Adrian Naşcu*** l-a învins, în repriza a doua, prin inferioritatea adversarului, pe camerunezul ***Sam Sokunthea*** şi îl va întîlni în finală pe ***Nicholas Esnault*** (Canada New-Brunswick). La 67 kg, ***Ionuţ Ion*** l-a învins prin inferioritatea adversarului pe ***Sebastien Demers*** (Canada-Quebec) şi va boxa în finală cu ***Mohamed Mandouh Hamid,*** din Egipt. Bute (75 kg) îl va întîlni în finală pe egipteanul ***Ramadan Abdel-Ghaffar,*** după ce, în semifinale, a dispus, cu 13-3, de canadianul ***Don Orr. Adrian Stanca*** a abandonat, la scorul de 1-4, meciul cu egipteanul Mohamed Abdel Mangoud, din prima semifinală a categoriei 71 de kilograme. ■

După 15 ani

■ *cîştigătoare a bronzului în finala la 400 m mixt, Beatrice Căşlaru a adus ieri României prima medalie la Mondialele de natație după cea obţinută în 1986 de Tamara Costache*

Pînă ieri, în cei 28 de ani de existenţă a Campionatelor Mondiale de nataţie, România se putea mîndri cu cucerirea a trei medalii: prin ***Carmen Bunaciu*** în 1983, ***Noemi Lung*** şi ***Tamara Costache*** în 1986, ultima dintre ele (la 50 m liber) fiind şi singura de aur de pînă acum. Desigur, însă, că după rezultatele excelente ale înotătoarelor noastre la Olimpiada de la Sydney, aşteptările pentru ediţia din acest an a Mondialelor de la Fukuoka (Japonia) sînt mult mai mari. Iar competiţia din Ţara Soarelui Răsare a început cum nu se poate mai bine pentru noi, deoarece prima finală de bazin care s-a disputat, cea feminină a probei de 400 m mixt, ne-a adus şi prima medalie.

„Secetei“ care dura din 1986, de la aurul Tamarei Costache, i-a pus capăt ieri brăileanca ***Beatrice Căşlaru,*** care a obţinut un nesperat bronz. Spune nesperat deoarece Beatrice nu s-a atrenat deloc în acest sezon pentru proba de 400 m mixt, ci doar pentru 200 m mixt şi 200 m bras, aceasta din urmă fiind, în fapt, specialitatea sa. Culmea este că ea a repetat isprava de la Jocurile Olimpice de la Sydney, cînd, de asemenea, fusese cea care a „spart gheata“, cucerind prima medalie a delegaţiei României, bronz la 200 m mixt.

În ciuda faptului că a avut unele probleme de acomodare în Japonia (la fel ca întreaga noastră delegaţie), Căşlaru a avut o prestaţie de senzaţie în calificările la 400 m mixt, reuşind nu doar cel mai bun timp al zilei, ci şi cea mai bună performanţă mondială a sezonului. Chiar dacă această reuşită i-ar fi dat dreptul să spere chiar la cîştigarea titlului mondial, brăileanca ar trebuit să se mulţumească în finală cu bronzul, oricum o performanţă excelentă, dacă ne gîndim că ea nici măcar nu fusese „luată în calcule“. Beatrice a început finala mai slab, lucru explicabil dacă ţinem cont că primele două stiluri, fluture şi spate, nu o avantajează, aşa încît se afla pe locul şapte după primul sfert al cursei şi pe poziţia a şasea la jumătatea ei. Apoi a urmat revenirea extraordinară a româncei la bras, a urcat pe poziţia a treia, pe care şi-a păstrat-o la capătul unei lupte extraordinare date pe ultima lungime de bazin, la stilul „liber“. Au întrecut-o doar ucraineanca ***Jana Klocikova*** (considerată „stăpîna absolută“ a acestei probe) şi americanca ***Martha Bowen.*** Tot ieri, ***Dragoş Coman*** s-a clasat pe locul şase al finalei probei de 400 metri liber.

Beatrice Căşlaru a deschis pîrtia medaliilor româneşti la Fukuoka

Oricum, aşa cum spuneam, debutul românilor la Mondialele de la Fukuoka a fost mai mult decît promiţător şi nu ne rămîne decît să aşteptăm viitoarele medalii, fie că ele vor veni de la deja încununata cu lauri Beatrice Căşlaru, fie de la dubla campioană olimpică ***Diana Mocanu,*** fie de la veterana ***Camelia Potec*** ori - mai ştim? - în concursul masculin, de la ***Dragoş Coman*** ori ***Ioan Gherghel.*** Deoacamdată, astăzi vom strînge pumnii pentru Diana Mocanu la 50 m spate, Ioan Gherghel la 200 m fluture, Camelia Potec şi Dragoş Coman la 800 m liber.

(Ion TEODOR)

vrei
91,9 FM
radio
CONTACT
www.radiocontact.ro

Trei titluri europene la caiac-canoe

Echipajul român ***Mitică Pricop/ Florin Popescu*** a cîştigat, sîmbătă şi duminică, medaliile de aur în proba de canoe-2 pe distanţele de 1000 metri, respectiv 500 metri, din cadrul Campionatelor Europene de caiac-canoe, care au avut loc la Milano, pe Lacul Idroscalo. Ieri, echipajul format din ***Ionel Averian*** şi ***Mihai Vartolomei*** a cîştigat medalia de aur în proba de canoe-2 pe distanţa de 200 metri. Tot pe distanţa de 200 metri, echipajul masculin de caiac-4, format din ***Vasile Curuzan, Marian Baban, Geza Magyar*** şi ***Romică Şerban,*** a obţinut medalia de bronz. Delegaţia României a obţinut şi o medalia de argint, în proba masculină de canoe-4 pe distanţa de 500 metri, prin ***Iosif Anisim, Florin Popescu, Mihai Vartolomei*** şi ***Ionel Averian.*** ■

Doroftei nu ştie decît să cîştige

Pugilistul român ***Leonard Doroftei*** **(foto)** a cîştigat, sîmbătă, partida cu boxerul american ***Martin O'Malley,*** contînd pentru categoria uşoară, versiunea WBC, care s-a desfăşurat în cadrul galei de la Atlantic City. Partida a fost oprită de arbitru în repriza a noua, deoarece Doroftei l-a trimis pe O'Malley la pămînt. Americanul avea mai multe contuzii deasupra ochilor, iar din nas îi curgea sînge. Valoarea bursei meciului, care trebuia să se dispute pe durata a zece reprize a cîte trei minute, s-a ridicat la 100.000 de dolari. ■

Oameni şi Companii
Club de Marketing şi Relaţii Publice

Iaşi, str. Moara de Foc nr. 35, O.P. 1, C.P. 13
Tel. 032/276.000, 245,298, Fax: 032/211.843,
E-mail: office@osc.ro

Talon de înscriere
Miss Monitorul

Nume/Prenume ____________
Adresa ____________
____________ Vîrsta ____
Telefon ________ Ocupaţia ________
Greutate ________ Înălţime ________
Pasiuni ____________
____

Trimite un plic care să conţină o fotografie şi talonul de înscriere de mai sus pe adresa OP 10, CP 2090, Iaşi, 6600 sau depune-l la unul din centrele de Mică Publicitate Monitorul.

Monitorul organizator
sponsor Nelmar

Războiul inelelor

■ *Brad Pitt și Jennifer Aniston l-au dat în judecată pe bijutierul care le-a făcut verighetele*

Brad Pitt și ***Jennifer Aniston*** l-au dat în judecată pe bijutierul italian care le-a făcut verighetele și cer despăgubiri în valoare de 50 de milioane de dolari pentru că acesta a multiplicat modelul și l-a scos la vînzare, deși fusese de acord ca inelele să rămînă unicat, a anunțat presa americană.

Plîngerea a fost depusă, miercuri, într-un tribunal din Los Angeles. Cei doi actori americani afirmă că Damiani International a obținut ***„genul de publicitate pe care nu o poți cumpăra“*** multiplicînd modelul de verighetă și vînzînd produsele pe internet și în magazine din Las Vegas, Nevada și Palm Desert, California.

Pitt a desenat singur modelul de verighete înainte de nunta sa cu Aniston, în iulie, anul trecut. Ele au fost confecționate de Damiani din aur alb și diamante. Pe verigheta lui Jennifer este gravat „Brad 2000“, iar cel al lui Pitt poartă inscripția „Jen 2000“. Cei doi actori afirmă că Damiani a fost de acord să nu reproducă modelul.

În plîngere, ei cer despăgubiri pentru că Damiani a vîndut verighetele și a folosit numele și imaginea lor în reclame, prezentînd modelul ca fiind ***„Verighete cu diamante și aur alb Brad și Jennifer“. „Damiani a utilizat faima lui Brad Pitt și Jennifer Aniston pentru a atrage cumpărători potențiali pebntru bijuteriile pe care le confecționează“***, se arată în plîngerea înaintată de cei doi. ■

Inelele de nuntă ar putea aduce cuplului Brad Pitt - Jennifer Aniston 50 de milioane de dolari

O adolescentă care își dădea examenul de conducere a lovit șase mașini și un pieton

O adolescentă canadiană a lovit șase mașini și a rănit o persoană cînd a încercat să parcheze la finalul examenului pentru permisul de conducere, a anunțat poliția din Toronto.

Instructorul auto care o examina era pe punctul de a-i acorda fetei permisul. El și-a schimbat părerea după accident, care a avut loc miercuri, într-o suburbie a orașului Toronto.

Potrivit unui reprezentant al poliției, cînd fata a vrut să parcheze mașina, a scăpat-o de sub control și a lovit astfel alte șase automobile (mai întîi patru, după care s-a rotit pe loc și a mai lovit două) și un pieton, o femeie care se afla între două mașini și care a fost rănită la picior. Un examinator care a asistat la acest accident, a afirmat că fata a intrat în panică pe cînd încerca să parcheze și a apăsat pe accelerație în loc de frînă. Tînăra a fost internată cu răni ușoare la picior, dar instructorul a ajuns la spital în stare de șoc. El și-a revenit însă a doua zi și s-a reîntors la lucru. ■

INTEGRAMA ZILEI

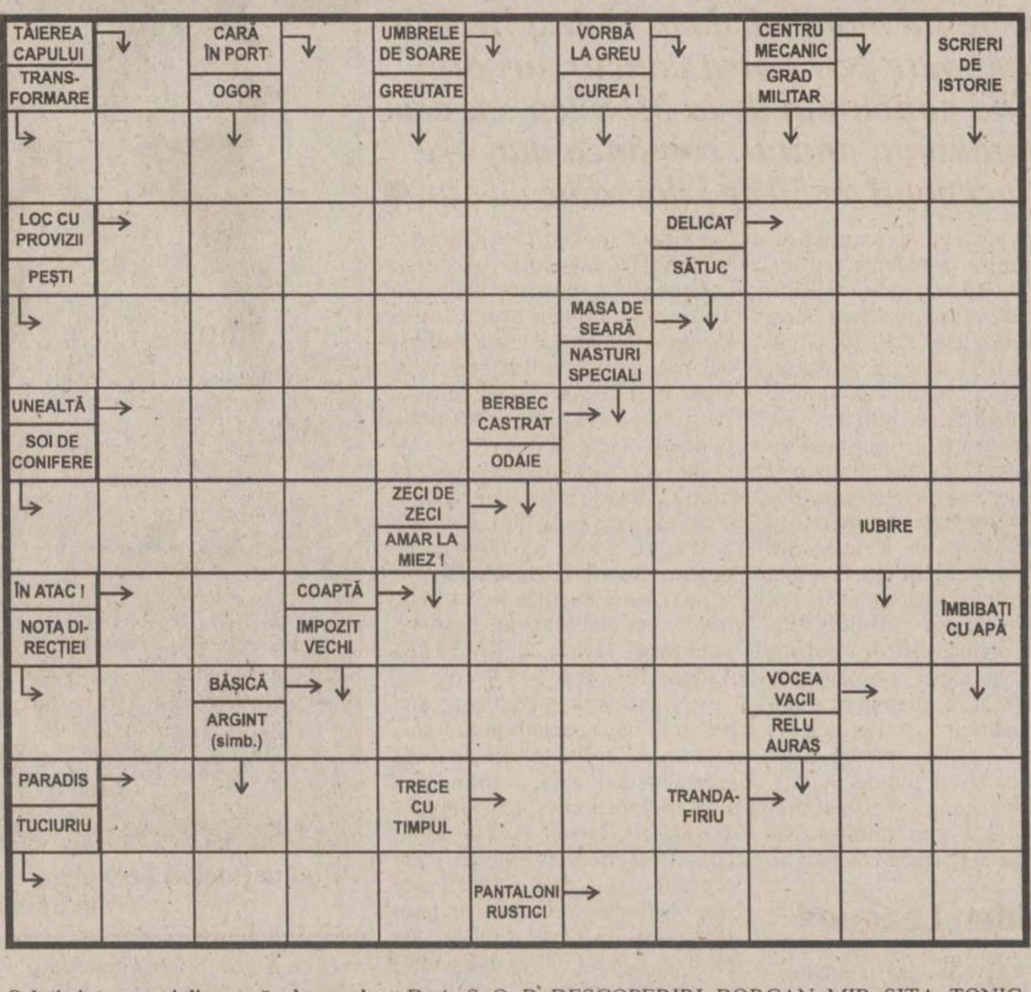

Soluția integramei din numărul precedent: D; A; S; O; B; DESCOPERIRI; BORCAN; MIR; SITA; TONIC; LI; TEREN; M; OI; AR; MRENE; TAPAJ; ANOD; DA; AMOR; TUI; TE; DIAN; RC; CEATA; MANII

PROGRAMUL CINEMATOGRAFELOR

■ „VICTORIA“, 20 - 26 iulie 2001, ***orele: 11.00; 15.00; 17.00; 19.00 - „O noapte la McCool's“*** - premieră. (Comedie, S.U.A., 2000) Regia Harald Zwart. Cu: Liv Tyler, Matt Dillon, Michael Douglas, Paul Reieer. **Tarif**: 25.000 lei (la primul spectacol, de la ora 11 - 20.000 lei).

- 20 - 26 iulie 2001, ***orele: 21.00***, în Ciclul „Mari actori“ - ***„Indestructibilul“.*** (Thriller psihologic, S.U.A., 2000) Regia M. Night Shyamalan. Cu: Bruce Willis, Samuel L. Jackson, Robin Wright Penn. **Tarif**: 25.000 lei.

■“REPUBLICA“, 20 - 26 iulie 2001, orele ***10.00; 14.00; 16.00 - „Rîuri de purpură“*** - premieră. (Thriller psihologic, Franța, 2000) Regia Mathieu Kassovitz. Cu: Jean Reno, Vincent Cassel, Nadia Fares, Jean-Pierre Cassel. **Tarif**: 25.000 lei (la primul spectacol, de la ora 10 - tarif 20.000 lei).

- 20 - 26 iulie 2001, ***orele: 18.00; 20.00*** - Cine-Top: ***„Miss agent secret“***. (Comedie, SUA, 2000) Regia Donald Petrie. Cu: Sandra Bullock, Benjamin Bratt, Michael Caine. **Tarif**: 25.000 lei.

■ **CASA DE CULTURă A STUDENȚILOR - SALA AZUR**

-20 - 22 iulie 2001, ***orele 20.00,*** nominalizări Oscar - „Marea hoinăreală“. (Comedie, SUA, 2000) Regia Joel Coen. Cu: George Clooney, Holly Hunter, John Goodman. **Tarif**: 12.000 lei

Winchester
face toți banii!
1 x 500 de milioane
1 x 300 de milioane
Și multe alte Premii Săptămânale în valoare totală de peste 3 miliarde

Pentru tine Winchester face toți banii!

Cu fiecare pachet de Winchester primești atât țigări de calitate la un preț de excepție cât și șansa de a câștiga o grămadă de bani. La promoția **“Winchester face toți banii”** poți câștiga două Mari Premii și în plus o mulțime de premii săptămânale în valoare de 1, 2, 3 sau 4 milioane de lei, timp de 10 săptămâni!

Ce trebuie să faci?

1. Dacă ai împlinit 18 ani, poți participa la promoția **“Winchester face toți banii”**.
2. Adună 3 pachete de Winchester de 20 de țigarete: Winchester Full Flavor (cartonat și/sau necartonat), Winchester Lights și/sau Winchester Menthol.
3. Scrie pe o foaie de hârtie datele tale personale (nume și prenume, data nașterii, adresa, seria și numărul actului de identitate, un nr. de telefon unde poți fi găsit) plus răspunsul corect la întrebarea: "Care este numele promoției Winchester?"
4. Pune foaia de hârtie împreună cu cele 3 pachete goale de Winchester într-un plic.
5. Trimite plicul la adresa: CP 83 - OP 83, București până la data de 31 august 2001 (data limită a poștei).

Câștigătorii promoției **“Winchester face toți banii”** vor fi anunțați în presă și ulterior telefonic.

Detalii la telefon 01/203.61.31 (convorbire taxată cu tarif normal)

Winchester
AMERICAN BLEND
Tutunul dăunează grav sănătății

Dir.Cons.CEE 89/622: "Tutunul dăunează grav sănătății"

TIMP LIBER

■ Centrul Cultural Francez din Iași anunță organizarea unei selecții pentru stagiunea 2001-2002 la Auditorium de la Louvre.

Doamna ***Monique Devaux***, responsabila programare, selecționează soliști pentru stagiunea 2001/2002 la Auditorium Louvre. Audiția se adresează tinerilor soliști - vocal și instrumentiști. Pentru instrumentiști ***vîrsta maximă este de 25 de ani.***

Candidații vor prezenta un program de maximum 25 minute (excqalus concerte) compus din :

- o arie /sonată clasică (Mozart de exemplu) ;
- o arie / măsură (mouvement) de sonată romantică (Chopin/Rachmaninov) ;
- o arie/ piesă contemporană (optional) ;

Audițiile vor avea loc la Academia de muzică din București, între 5 si 8 septembrie 2001. Serviciul Cultural al Ambasadei Franței va prelua cheltuielile de tren dus-întors. Candidații sînt rugați să transmită un curriculum vitae pîna la data de 1 septembrie cel mai tîrziu, la Serviciul Cultural al Ambasadei. Înscrieri și informații : Serviciul de Cooperare și Acțiune Culturală; Str. Emile Zola nr. 6, sector 1, București Telefon : 01/ 231 05 15, 231 05 16, 231 05 17, 231 05 18, Fax : 01/ 231 05 19

HOROSCOP

Berbec Reacționați exagerat la orice provocare, de parcă ar fi vorba de o luptă pe viață și pe moarte. Încercați să echilibrați talgerele balanței mai înainte de a cădea în exces.

Taur Vă veți lămuri mai tîrziu ce hram poartă persoana care v-a solicitat colaborarea. Deocamdată, propunerea nu are nimic dubios, iar mijloacele alese nu sînt compromițătoare.

Gemeni Ați început să trageți de timp, cu toate că au apărut elemente care ar trebui să vă pună pe jar. Ori nu sînteți atent la ele, ori le tratați cu superficialitate.

Rac Ați fost desemnat să coordonați o activitate de cea mai mare importanță și asta ca urmare a unei recomandări binevoitoare. Nu trebuie să dezamăgiți pe nimeni.

Leu Vă agățați de orice argument, numai pentru a împiedica derularea unui eveniment care v-a luat prin surprindere. Sînteți în continuare bine plasat, chiar dacă alții stau mai bine.

Fecioara Ofertele primite nu vă satisfac, dar poate că aveți o imagine supradimensionată despre propria persoană. Fiecare atinge la un moment dat plafonul propriei competențe.

Balanța Cu toate că vi se acordă libertatea de care aveți nevoie, ați prefera să fiți cel puțin călăuzit. Nu vă temeți să vă rătăciți, însă știți că o eroare este posibilă.

Scorpion Campania pe care o purtați atrage atenția asupra unor caracteristici care nu vă pun într-o lumină favorabilă. Ar trebui să fiți mai rezervat în anumite momente.

Săgetător Bunăstarea nu vine cît ai bate din palme; trebuie să muncești pentru ea. V-ați obișnuit să faceți apel la relații și speculații, dar urciorul nu merge de multe ori la apă.

Capricorn Acționați după aceleași principii, indiferent de care vă sînt partenerii. Aveți senzația că munciți prea mult și obțineți în schimb prea puțin, deși nu sînteți lacom.

Vărsător Sînteți dispus să treceți cu vederea supărări mai vechi sau mai noi, dacă la mijloc e vorba de ceva vital. Lumea se schimbă greu, așa că nu vă așteptați la recunoștință.

Pești Solicitările dvs. sînt firești, însă vi se pare că sînteți privit cu mirare. De vină este susceptibilitatea dvs.; vă obișnuiți greu cu superficialitatea relațiilor.

SERVICII MEDICALE

• HELICOMED
CONF. DR. MARIN BURLEA

● PEDIATRIE
● ECOGRAFIE ABDOMINALE ȘI PELVINE
● GASTROENTEROLOGIE (copii și adulți)
● ENDOSCOPIE DIGESTIVĂ (copii și adulți)
DR. CORNEA ION - medic primar specialist O.R.L.
DR. VIERIU VERONA - medic primar specialist pediatru
●**LOGOPEDIE (CORECTAREA TULBURĂRILOR DE VORBIE)** Diagnostic și terapie individuală
PROF. LOGOPED: GEORGETA BURLEA
●**PSIHOLOGIE** - diagnostic și terapie
●**Tratamente cu lumină polarizată (BIOPTRON) în afecțiuni respiratorii, reumatismale, nevralgii, afecțiuni alergice precum și tratatmente injectabile.**
Program: - zilnic 9 - 19
- sîmbătă 9 - 13
Str. Străpungerea Silvestru nr. 32, bl. T2 (200 m, pe linia de tramvai, dintre gară spre Canta).
☎ 217666 ; 092-250707; 092-250690

• ECHOMED
Obstetrică - ginecologie

Medici primari: Maria AKAD, Alexandra OVĂNESCU, Hassan AKAD, Maricica PAVALEANU, Marin BURLEA
■ **ECHOGRAFII:** diagnostic de sarcină, depistarea sexului fetal, afecțiuni ale sînului, ficat, rinichi, pancreas.
■ **Chiuretaje uterine**
■ **Tratamente pentru sterilitate** (feminină și masculină)
■ **Teste** pentru sarcină (3 min.)
■ **Contracepție** orală și montări sterilete
■ **Colposcopii.**
■ **Cauterizări** - biopsii uterine și de col.
■ **Examene citologice**: citodiagnostic, secreții vaginale, secreții uretrale, spermograme, teste postcoitale
Consultații asigurate de profesori universitari și medici specialiști de înaltă competență profesională.
Șos. Păcurari nr. 4, corp anexă la bl.590A (vis-a-vis de Oficiul PTTR)
☎251927 (fax); 145272; 094-216.467; 092-149200.

• BIO PAN
CENTRU MEDICAL

Str. V. Alecsandri 9B, ap.1
☎ 032/210.728
Zilnic: 10.00-18.00
Sîmbăta: 10.00-12.00

- ECOGRAF COLOR COMPUTERIZAT
Medici primari
● **UROLOGIE- SEXOLOGIE:**
- Dr. Constantin Liviu Panainte (doctor în științe medicale). Mici intervenții chirurgicale și urolo-gice, cistoscopii, cauterizări, sterilitate ☎ 095-643908
● **PNEUMOLOGIE:**
Dr. C-tin Panainte - consultații, scopii și grafii pulmonare ☎ 032-211535
● **OBSTETRICĂ-GINECOLOGIE:**
Dr. Ioan Bunea ☎ 094-622567
Dr. M. Holicov ☎ 094-606420
Contracepție orală, montări sterilete, cauterizări, tratamente sterilitate, chiuretaje.
● **CHIRURGIE PLASTICĂ ȘI ESTETICĂ**
Dr. R. Budurcă ☎ 095-537274
● **MEDICINĂ DE FAMILIE:**
Dr. I. Florea ☎ 094-533830

• Cabinet de oftalmologie și optică medicală

SC MEDOPTICA SRL
Socola nr. 8 (lîngă 1001 Articole)
Cabinet cu contract Casa de Asigurări de Sănătate
CONSULTAȚII CU APARATURĂ COMPUTERIZATĂ
- Prescripții ochelari, lentile de contact (medicale și estetice)
- Consultații și tratamente oftalmologice
- Optică medicală (inclusiv lentile plastic, bifocale, progresive - Zeiss și Essilor)
Medici care asigură consultații:
Dr. Anghel Kreolla
Dr. Pepelea Lucia
Dr. Scînteie Mira
Dr. Tarasi Carmen
Dr. Dimofte Doina
Dr. Constantin Cătălin
Program:
luni - vineri: 9 - 19
sîmbătă: 10 - 14
Pentru programări și informații sunați la ☎ 218347

• PRO FAMILIA

Laborator analize medicale efectuează orice investigație de laborator, executate de profesori universitari
Str. Țutora 11C, sc. D
Program: zilnic: 7.00-18.00
sîmbăta și duminica:9.00-11.00
☎230.431

• POLICLINICA DE ELITĂ PROFESMED

str. VASILE CONTA nr. 18 (vizavi de policlinica Municipală, Piața Sf. Spiridon)

CONSULTAȚII ȘI TRATAMENTE ÎN TOATE SPECIALITĂȚILE DE MEDICINĂ
ECOGRAFII și celelate investigații paraclinice;
CHIURETAJE - și prin metoda modernă prin aspirație;
TOATE ANALIZELE DE LABORATOR cu aparatură și reactivi din import;
Program: luni - vineri: 7.30-19.30, sîmbătă: 7.30-14.00
☎ 213 226

• LASER CLINIC

Tratamente ultramoderne cu LASER pentru COPII și ADULȚI, la CABINET sau DOMICILIU, cu aparatură ULTRA-PERFORMANTĂ care realizează VINDECĂRI RAPIDE, DURABILE și BIOSTIMULAREA GENERALĂ, oferite de cadre universitare SUPRA-SPECIALIZATE în străinătate.
● URGENȚE: traumatisme, dureri, paralizii, accidente cerebrale
● INFECȚII: amigdalite, otite, bronșite, gingivite, herpes, stomatite, cistite, pneumonii, tuberculoză
● ALERGII: rinită, sinuzită, astm, eczeme
● BOLI MUSCULO-SCHELETALE:artrite, artroze, osteoporoză, ciocuri
● BOLI DE PIELE: acnee, cicatrici, arsuri, psoriazis, plăgi accidentale și postchirurgicale, ulcere, infecții, chelie
● CRONICE: arterite, hemoroizi, cardiopatii, diabet, colite, hepatite, cancere
● NEURO-PSIHICE: nevralgii, paralizii, migrene, nevroze, depresie, oboseală, amnezie
● GINECOLOGICE: dismenoree, metroanexite, sterilitate, frigiditate
● SPECIALE: riduri, înfrumusețare, surditate, zgomote în urechi, stopatul fumatului, obezitate, impotență.

Programări:
tel. 032-251117, 232807; 094-849637

AVEȚI ÎNCREDERE ÎN NOUA MEDICINĂ A MILENIULUI III !

• CABINET STOMATOLOGIC DentaPro
Dr. Lucian TEOFANESCU

medic specialist stomatologie generală **Dr. Loredana PRISTAVU**
medic specialist ortodonție

■ consultații GRATUITE!
■ refacerea ZIMBETULUI plăcut cu materiale identice cu dinții naturali
■ nopți LINIȘTITE, fără grija durerilor de dinți
Programează-te ACUM la ☎ 115521.
Str. Rafael nr. 4 (pe str. Sărărie, vis a vis de Liceul Economic 1)
Program:Luni, Joi: 8.00-20.00
Marți, Miercuri, Vineri: 14.00-20.00
Simbătă: 8.00-14.00.

• CABINET STOMATOLOGIC
Dr. Daniela Lăzescu
medic primar stomatolog

Str. Sf. Lazăr nr. 45 (vis-a-vis de sediul BCR)
☎ 237998
Puteți telefona pentru programări zilnic între orele 8.00-18.00 (sîmbăta între 8.00-14.00)

• POLICLINICA "SĂNĂTATEA 2000"

str. LĂPUȘNEANU NR. 7A

Asigură asistență medicală în specialitățile:
■ **Dr. Constantin IORDACHE**
- MEDIC PRIMAR PEDIATRU
- MEDIC SPECIALIST CARDIOLOG
- COMPETENȚĂ ECOCARDIOGRAFIE

Oferă:
● Consultații pediatrice (cabinet și la domiciliu)
● Consultații de cardiologie pediatrică (cabinet și la domiciliu)
● Electrocardiograme
● Ecocardiografii
● Dispensarizarea, urmărirea și tratamentul copiilor cu boli cardiovasculare și a bolilor cronice în general.
PROGRAM CABINET:
- zilnic 14,30 - 20,30;
- sîmbăta, duminica 8,30 - 14,30
☎ 214001 (acasă); 214002 (Policlinică); 094-507780.
De asemenea, se mai acordă consultații de: **boli respiratorii** (Dr. L. SAVIN), **reumatologie-balneologie** (Dr. M. ACHIȚI), **pediatrie** (Dr. Ahmad MOHAMAD), **psihiatrie** (Dr. M. CHIRIAC și Dr. D. BUDEANU), **acupunctură** (Dr. M. IACOBESCU), **psihologie** (Psih. I. HIȚU și C. PETRESCU).

Policlinica are
MEDIC DE FAMILIE!!!
Relații suplimentare la - Secretariatul Policlinicii, zilnic între orele: 10,00 - 20,30; tel. 214002

• MEDIRO
(servicii medicale)

Asigurăm asistență medi-cală de specialitate în:
● MEDICINĂ INTERNĂ, CARDIOLOGIE, NEUROLOGIE, PEDIATRIE, DERMATOLOGIE;
● ANALIZE LABORATOR (Biochimie, Hematologie);
● ECHOGRAFIE, ELECTROCARDIOGRAME:
● Tratamente diverse (injecții intramusculare, intravenoase, infiltrații, perfuzii etc);
■ DERMO-OSMETOLOGIE
■ PSIHIATRIE
<<Efectuăm ANALIZE GRATUITE, COMPENSATE C.A.S.S.>>
<<REDUCERI PENTRU PENSIONARI>>
Bd. Alexandru cel Bun nr. 4, bl. 1205C-parter (în apropierea Podului dintre cartierele Mircea cel Bătrîn și Al. cel Bun)
Program: zilnic 9.00-19.00
☎ 259.111

• MEDFIZ

CENTRUL MEDICAL DE BALNEO-FIZIOTERAPIE ȘI RECUPERARE MEDICALĂ, CHIRURGIE PLASTICĂ ȘI RECONSTRUCTIVĂ, MEDICINĂ DE FAMILIE

Iași - Canta 2, bl. G11
Oferă,
în regim compensat de CAS,
● **Servicii moderne de tratament recuperator în boli reumatismale, neurologice, respiratorii, sechele post traumatice, obezitate:**
■ Electroterapie, electrogimnastică
■ Laserterapie
■ Ultrasonoterapie
■ Aerosoloterapie
■ Masaj - Kinetoterapie
■ Tehnici de medicină alternativă (electroacupunctură, homeoterapie)
● **Consultații de chirurgie plastică-reconstructivă**
● **Intervenții de mică chirurgie**
Înscrieri la medic de familie
☎ 032-165571; 032-216231; 032-214878
094/206903; 094/634684

• OPTIMIT
Cabinet oftalmologic și optică medicală

■ **Consultații oftalmologice complete -cu tarif redus-** (cu trimitere de la medicul de familie) efectuate cu aparatură profesională computerizată asigurată de medic primar oftalmolog **dr. Carmen Romanescu**
■ **Prescripții ochelari și lentile de contact**
■ Execuția ochelarilor promptă și de **calitate incontestabilă** asigurată de opticiean Dumitru Mihăiță.
Str. Nicolina nr. 6 (lîngă pasarela de la Bazar)
Program consultații:
luni-vineri 14.30-19
sîmbătă 10-13.
Program optică:
luni-vineri 9-19; sîmbătă 10-13
Programări și informații la ☎ 239175.

• ORTOPEDICA
Servicii Medicale

NON-STOP
B-dul Socola nr. 8, bl. C2, sc. C, tel. 231335, 094-514420, 094-470884
Asigură asistență medicală în:
■ ORTOPEDIE ȘI TRAUMATOLOGIE - consultații, tratamente (corectare diferitelor deformații ale membrelor superioare, inferioare, coloanei vertebrale sau bazinului, etc.) Tratamente moderne pentru FRACTURI, ENTORSE, LUXAȚII sau afecțiuni dureroase sau inflamatorii ale aparatului locomotor (artrite, artroze, lombo-sciatică, pinten calcaneean, ulcere de gambă, infecții, cicatrici vicioase, etc) prin laser, arsuri. Dr. B. Aniței.
■TRATAMENTUL VARICELOR, hemoroizilor fisuri anale, ulcere varicoase
■MEDICINĂ GENERALĂ, dr. P.Onu
■ GINECOLOGIE - consultații, tratamente, întreruperi de sarcină dr. S.Tomoșoiu, dr.C. Tomoșoiu, dr. F. Dumitrache, dr. D. Iancu.
■ ACUPUNCTURĂ
■ HOMEOPATIE dr.E.Galupa,
■ CHIRURGIE PLASTICĂ ȘI REPARATORIE - consultații, tratamente și intervenții chirurgicale. dr. C. Tamaș
■ ECOGRAFII, dr. O. Ciofea
CONDIȚII OPTIME DE INTERNARE (TV color, frigider)
Consultații și tratamente la domiciliu.

• SOFIDENT

Lucrări dentare din PORȚELAN

VITA - GERMANY
SHOFU- JAPAN
Ultima generație ACRILATE FOTOPOLIMERIZABILE
„GC" GRADIA - JAPAN
☎ 032/113750, 115460, 092 727930

• Psiholog
Ermina SOROCIANU

Policlinica Municipală 1, etaj 2, camera 202
● Testare și evaluare psihologică
● Consiliere psihologică și psihoterapie (individuală și de grup) copii și adulți
● Intervenții pentru: nevroze, psihoze, afecțiuni psihosomatice, anorexie nervoasă, obezitate, stress, tulburări comportamentale și ale dezvoltării psihologice, dificultăți școlare, de relaționare și integrare, probleme specifice de sex, cuplu și familie, divorț, dscriminare, conflict, vîrstă, motivație în activitate, eficiență, comunicare, satisfacție, urgențe psihologice etc.
Program cabinet:
luni, miercuri, vineri 13.30-20.30
marți, joi: 7.30-13.30,
sîmbătă: la cerere
☎ 177344. 091-405635

• POLICLINICA nr. 1

Medici cu experiență, oferă **servicii medicale moderne** în următoarele cabinete individuale, recent înființate:
parter **OFTALMOLOGIE**
cab. nr. 100-**dr. Gabriela TODOSI**, tel. 093/213093
etaj I **CARDIOLOGIE**
cab. nr. 173
-dr. Luminița NECULA, tel. 094/781905
etaj II **DERMATOLOGIE**
cab. nr. 203 ☎ 244590 (direct)
- dr. Florin TODIRAȘ
- dr. Adrian SOCOL, tel. 094/613639
NEUROLOGIE
cab. nr. 202
-dr. Adina CUCIUREANU tel. 093/575312
etaj III **ONCOLOGIE**
cab. nr. 248
- dr. Const. VOLOVĂȚ, tel. 094/312243
ENDOCRINOLOGIE
cab. nr. 243
- dr. Violeta GNEAZDOVSCHI
OBSTETRICĂ-GINECOLOGIE
cab. nr. 236
- dr. Aneta CEHAN
cab. nr. 235, tel. 260053
- dr. Doina DAMACEANU
PSIHIATRIE ȘI PSIHOTERAPIE
cab. nr. 241
- dr. Gabriel CRUMPEI, tel. 276144, 092/202057
La aceste cabinete adresabilitatea este directă, **fără bon din triaj**, iar consultațiile sunt **gratuite** pe baza biletului de trimitere.

• TERAPII COMPLEMENTARE
REFLEXOTERAPIE, MASAJ, CROMOTERAPIE, AROMATERAPIE, FOTOTERAPIE

cu rezultate globale și durabile în:

● restabilirea funcțiilor organice (renal, hepatic, gastro intestinal, cardio, respirator etc.)
● întărirea sistemului imunitar
● echilibrarea glandelor endocrine
● probleme severe de spasmofilie
● eliminarea durerilor reumati-ce și tensiunilor de natură nervoasă sau cauzate de stress.
Terapeut: **Corina Turliuc** - specializare în Franța
CABINET AVICENNA
Bd. Ștefan cel Mare nr. 10
Program zilnic: 10-20;
sîmbăta: 10-16.
☎: 032-276433

• MEDI MENTOR - CENTRU MEDICAL

contract cu casa de asigurări de sănătate Iași - Podu Roș, str. Nicolina 5, bl. A2
Programări la telefon: 132093 (între stația de autobuz 9 și Liceul Racoviță)
♦ **OBSTETRICĂ ȘI GINECOLOGIE**
(Contract CASS)
Conf. Dr. Cristina Anton
♦ **DERMATOLOGIE**
Dr. Rodica Teodoru - medic primar
♦ **STOMATOLOGIE - Contract CASS**
Dr. Mihaela Florescu - medic specialist - 094/258743
Dr. Irina Apostol
Consultații gratuite ● efectuare lucrări porțelan ● obturații foto
♦ **LABORATOR ANALIZE - Contract CASS**

☎ 032/132093, 135890

• Dr. Doina Iancu
medic primar

OBSTETRICĂ-GINECOLOGIE:
● Tratamente de sterilitate (femei și bărbați)
● Întreruperi de sarcină
● Disfuncții sexuale
● Planning familial
● Ecografii
Informații și programări:
tel.: 231.335 Ortopedica

• Dr. M. Cărăuleanu
Cabinet ginecologic

str. Petru Poni nr. 1B (vizavi de stația Shell-Păcurari)
Program:
zilnic: 17.00-19.00
sîmbătă: 10.00-12.00
● Consultații
● Echografii
● Chiuretaje uterine
☎ 257474

• CABINET ALERGOLOGIE
Dr. Victoria MAXIM

Medic primar pediatru și specialist alergolog copii și adulți
Ofer:
● Consultații
● Testări cutanate
● Tratament de specialitate
● Tratamente cu lumină polarizată (BIOPTRON) în afecțiuni alergice, respiratorii, nevralgii, acnee
Str. Piața Voievozilor nr. 13, bl.3, parter (Cinema Dacia), în interiorul studioului Foto.
Program: Marți și Joi: 14,00 - 17,00 ; Sîmbătă: 8,30 - 11,30
Programări la telefonul: 131525; 136172 sau 093 083095

CENTRUL DE OFTALMOLOGIE SI OPTICA MEDICALA
tel: 279910 ; 277437

SANOPTIC

NOU **Fără internare** operații de CATARACTĂ, GLAUCOM, STRABISM realizate cu aparatură ultraperformantă de Medic primar *dr. Smarandița GALAN*

* Întreaga gamă de consultații și tratamente oftalmologice **în regim compensat** asigurate de medici competenți cu aparatură computerizată de mare precizie.

* Execuția **pe loc** a ochelarilor de vedere de către personal calificat cu aparatură complet automată.

MATER OPTICA

- cel mai modern centru de oftalmologie și optică medicală din România

● Unicul atelier de optică din Iași în care confecționarea ochelarilor se face cu aparatură computerizată, de ultimă generație, mînuită de tehnicieni la curent cu ultimele descoperiri și evoluții în domeniul opticii
● Precizie maximă
● Consultații oftalmologice la nivel european:
- Refracții cu autokeratorefractometru
- Fund de ochi
- Presiuni intraoculare cu tonometru Haag - Streit
- Prescripții ochelari și lentile de contact (inclusiv lentile de contact cosmetice cu dioptrie și pt. astigmatisme)

IAȘI
Bd. Independenței nr. 10
tel. 214072

Medici care asigură consultații:
Prof. dr. Sergiu BUIUC
Medic primar dr. G. BEȘCHEA
Medic primar dr. G. DIMITRIU
Medic primar dr. G. MACOVEI
Medic primar dr. C. ANDRON
Medic primar dr. M. BREDEȚEANU
Medic primar dr. G. TODOSI

962
NON STOP
● AMBULANȚĂ PRIVATĂ,
● ECHIPAJ SPECIALIZAT ÎN MEDICINĂ DE URGENȚĂ
● TRANSPORT MEDICALIZAT

CENTRUL MEDICAL MAS

Str. Străpungerii Silvestru 60, bl. CL 11, parter
Tel. 032-244962, Fax: 032-240962
♦ Abonamente la serviciile medicale
♦ Consultatii medicale la domiciliu cu rezultat imediat

PEDIATRIE	MEDICINĂ DE FAMILIE
DERMATOLOGIE	ENDOCRINOLOGIE
O.R.L.	CARDIOLOGIE CU EKG
MICĂ CHIRURGIE	GASTROENTEROLOGIE (ecograf)
ANALIZE DE LABORATOR	GINECOLOGIE (ecograf)

Servicii asigurate de cadre universitare din UMF Iasi

CENTRUL DE DIAGNOSTIC RADIOLOGIC ȘI IMAGISTIC

Str. Moara de Foc 35 (bloc DNT) Tel: 032/251716 Autobuz: 19,30 Tramvai: 2,7

Execută: ♦ radiografii dentare retroalveolare ♦ ortopantomografii ♦ ATM dinamic ♦ ATM biaxial ♦ sinusuri maxilare în sistem panoramic sau Tschebul ♦ tomografii ale maxilarelor (control implant) ♦ telecefalografie (cefalometrie) ♦ craniu față/profil ♦ sinusurile frontale și sfenoidal ♦ șa turcească (izometrică) cu părțile moi ale feței ♦ cartilagii de creștere (pumn) ♦ coloana vertebrală cervicală

Program: Luni - Vineri: 9-12 și 16-19, Sîmbătă 9-12

N O U !! OSTEODENSITOMETRIE pentru determinarea OSTEOPOROZEI ȘI OSTEOPENIEI prin DIGITAL X-RAY RADIOGRAMMETRY (DXR-BMD) **Program: Luni - Vineri: 14-19**

NOU!! **MAMOGRAFII - CU PROGRAM COMPLET COMPUTERIZAT PENTRU AFECTIUNI BENIGNE ȘI MALIGNE ALE SÂNULUI** **Program: Luni-Vineri: 16-19**

Conf. Dr. Ivona Lupașcu

- medic primar obstetrică-ginecologie - diplomă europeană de competență în endoscopie ginecologică

CONSULTAȚII ECOGRAFII
■ **bolile aparatului genital și ale sînului**
■ **sterilitate**
■ **diagnosticul și supravegherea sarcinii**

CENTRUL MEDICAL "IRIS" ☎ 213793

Bd. Copou nr. 38, bl. A4, sc. A (vis-a-vis de Grădina Copou)
■ **ecocardiografie - adulți și copii**
■ **ecografie generală**
■ **ecografie vasculară**
■ **urologie - consultații și ecografii**
■ **medicină internă**
ECOGRAF DOPPLER COLOR COPUTERIZAT ULTRAPERFORMANT

CORPO SAN

NON STOP Servicii Medicale Mobile

• Consultații medicale la domiciliu
Tel. URGENȚE: 092 376.370
• Electrocardiograme și măsurarea glicemiei (rezultat imediat), la domiciliul pacientului

Pentru societăti comerciale oferim asistentă medicală NON STOP (**pe bază de abonament**)

Cabinet stomatologic - Dr. D. BAHRIM, medic primar

✓ **Consultații gratuite, plata în rate**
✓ **Tratament cu laser**
✓ **Lucrări protetice din porțelan, compozit**
✓ **Detartraj cu ultrasunete**
✓ **Albirea dinților**

Program zilnic: 9.00-19.00
Tel. 111523; 258919 ; 094/608438
Str. Ștefan cel Mare nr. 11, et. 1 (lîngă Casa Wanda)

Farmaciile IASSYFARM

• FARMACIA DACIA 1
B-dul Dacia nr. 32
Luni-Vineri: 7.00 - 20.00
Sîmbăta: 8.00 - 14.00
Duminică: 8.00 - 12.00
Sfaturi medicale:
joi: 13.30 - 15.30
☎ **153.498**

• FARMACIA NICOLINA
Str. Sălciilor, bl. 828
Luni-Vineri: 7.00 - 20.00
Sîmbătă: 8.00-14.00
Duminică: 8.00-12.00
☎ **122.782**

• FARMACIA STUDENȚEASCĂ
Pol. Studenți și Elevi
Str. Toma Cozma 3
Luni-Vineri: 7.00 - 20.00
☎ **258.435**

• FARMACIA TĂTĂRAȘI
Str. V.Lupu 8, bl. D3
Luni-Vineri: 7.00 - 20.00
Sîmbătă: 8.00-14.00
Duminică: 8,00-12.00
☎ **172. 867**

• FARMACIA SF. PARASCHEVA
NON STOP
Piața Unirii 3
☎ **116.029**

• FARMACIA GRĂDINARI
Str. V. Lupu 160, bl. G3
Luni-Vineri: 7.00 - 20.00
Sîmbătă: 8.00-14.00
Duminică: 8.00-12.00
Sfaturi medicale:
Marți: 12.00-15.00
Vineri: 18.00-20.00
☎ **175.457**

• FARMACIA INDEPENDENȚEI
Bd. Independenței 23
Luni-Vineri: 7.00 - 20.00
Sîmbătă: 8.00-14.00
Duminică: 8.00 - 12.00
☎ **116.408**

• FARMACIA PRIMĂVERII
Pol. Industrială
Str. Primăverii 14
Luni-Vineri: 7.00 - 20.00
Sîmbăta: 8.00 - 13.00
☎ **136.971**

• FARMACIA PODU ROȘ
NON STOP
Str. Socola 9, bl. E1
Sfaturi medicale:
Vineri: 11.00 - 13.00
☎ **132.293**

• FARMACIA PODUL DE FIER
Str. T.Vladimirescu, bl. 306
Luni-Vineri: 7.00- 20.00
Sîmbăta: 8.00 - 13.00
Duminică: 8.00 - 13.00
☎ **218.323**

• FARMACIA SF. SPIRIDON
Pol. Municipală
Luni-Vineri: 7.00 - 20.00
☎ **115.224**

• FARMACIA CENTRALĂ
Pascani, str. Ștefan cel Mare 118, bl. A4
Luni-Vineri:7.00-20.00
Sîmbătă: 8.00 - 14.00
Duminică: 8.00- 13.00
☎ **764.059**

• FARMACIA PODU ILOAIEI
Podu Iloaiei Bl.4
Luni-Vineri: 7.00 - 20.00
Sîmbata: 8.00 - 14.00
☎ **740.175**

• FARMACIA PETRU RAREȘ
Hîrlău, str. Ștefan cel Mare 12, bl. 11
Luni-Vineri: 7.00 - 20.00
Sîmbata: 8.00 - 14.00
Duminică: 8.00 - 12.00
☎ **720.378**

• FARMACIA BUCIUM
Str. Bucium nr. 19, bl. B21
Luni-Vineri:7.00-20.00
Sîmbătă: 8.00 - 14.00
Duminică: 8.00 - 12.00
Sfaturi medicale:
Luni și Miercuri: 14.00 - 17.00
Joi: 16.00 - 18.00
☎ **130.522**

Farmaciile Sf. Parascheva, Sf. Spiridon și Podu Roș eliberează rețete gratuite pentru Programul de Diabet Zaharat - antidiabetice orale

---

TURISM

TOTEM TURISM

Iași, Str. Păcurari, nr. 8
(la 50m de Biblioteca M. Eminescu)
tel/fax: 032/213545, fax 032/217380
office@totem.ro, www.totem.ro

NUMAI NOI AVEM BILETE ÎN STOC !

IATA ACCREDITED AGENT

ATENA	175 $
SALONIC	175 $
BUDAPESTA	170 $
BARCELONA	274 $
ISTANBUL	187 $
LJUBLJANA	274 $
MADRID	274 $
LYON	274 $
MILANO	248 $
ROMA	248 $
PRAGA	192 $
ZAGREB	250 $
ZURICH	270 $
PARIS	270 $
MALTA	320 $
LONDRA	274 $
SOFIA	135 $
AMSTERDAM	250 $
BRUSSELS	270 $
COPENHAGA	250 $
VARSOVIA	180 $
STOCKHOLM	250 $
VIENA	250 $
TEL AVIV	280 $
LARNACA	264 $

NEW YORK	440 $
CHICAGO	500 $
MIAMI	500 $
WASHINGTON	460 $
HOUSTON	510 $
SAN FRANCISCO	580 $
PHILADELPHIA	450 $
BOSTON	495 $
MONTREAL	600 $
TORONTO	440 $

TARIFE CHARTER:

TURCIA	198 $
FRANTA	280 $
ITALIA	220 $

FRANKFURT (plecare din Cluj, Timisoara)	188 $
MUNCHEN (plecare din Sibiu)	188 $
STUTTGART (plecare din Arad)	188 $
DUSSELDORF (plecare din Timisoara)	188 $

Tarife dus - întors fără taxe de aeroport

TOTEM "O CĂLĂTORIE PLĂCUTĂ" !!!
CU PLECĂRI ȘI DIN IAȘI

EUROTIME ATLASSIB TOURING OGNIVIA

UNGARIA, AUSTRIA, GERMANIA, ITALIA, FRANȚA, SPANIA, BELGIA, OLANDA, ANGLIA, SUEDIA, NORVEGIA, FINLANDA

ICAR TOURS

CEL MAI MODERN BIROU DE TICKETING DIN IAȘI!

IATA

ORIUNDE ÎN LUME!

❖ Bilete de avion
❖ Rent-a-car
❖ Rezervări la hoteluri
❖ Asigurări medicale

ORIUNDE ÎN LUME!

Galeriile Comerciale: Bd. Ștefan cel Mare;
Tel.: 216.319. mobil: 095-884.153; 092-468.036; Fax: 217.160.
www.icar.ro
e-mail: icar@icar.ro

BILETE DE AVION

KLM CENTER

Galeriile Comerciale:
Bd. Ștefan cel Mare
tel.: 218.393, fax: 217.160
e-mail: klm@mail.dntis.ro

Agenția de turism EUROPA

LITORAL	În toate stațiunile, prețuri mici, plecări la alegere, opțional numai cazare, reduceri elevi și studenți
EXCURSII EXTERNE	În grupuri și individuale în 42 țări, transport tren, autocar, avion, vapor, transporturi internaționale cu autocare de linie și avioane; elevi studenți pînă în 26 ani și pesnionari-reducere 15-20%
MUNTE	În toate stațiunile, turism rural, drumeții montane, dispecerat de cazare

Iași, str. 14 Decembrie 1984 nr. 4, tel. 032/112564, fax: 032/211330

Vacanța NET 2001

SPANIA
Circuit prin Italia & Franța

Perioada: 19 aug. - 3 sept. 2001
Traseu: Iași - Budapesta - Veneția - Milano - Nice - Marseille - Barcelona - Madrid - Toledo - Cordoba - Sevilla - Granada - Valencia - Cannes - Monte Carlo - Genova - Graz - Budapesta - Iași
Servicii:
*transport autocar aer condiționat;
*cazare cu mic dejun în Ungaria (2), Veneția (2), Nice (2), Barcelona (4), Madrid (2), Cordoba (1), Granada (1), Valencia (1);
*ghid-organizator;
*asistență pt. obținerea vizelor.

Preț:
935 USD

Data limită pt. înscriere:
27 iulie 2001

Departamentul de Turism Extern

net@netours.ro
www.netours.ro

NET
COMPANIA DE TURISM

Tu știi când, noi știm unde!

Iași | **NET 1: Piața Unirii 6** - Tel/Fax: 032-233.503 / 213.450 | **NET 2: Hala Centrală** - Tel: 032-219.543, Int. 203

SIMIAN

LITORAL
Mamaia, Neptun, Costinești, Eforie Nord, Eforie Sud, Jupiter, Saturn, Venus, Mangalia

MUNTE
în orice stațiune la solicitarea clienților

SE ACCEPTĂ PLATA ÎN RATE PÎNĂ LA PLECARE !

EXCURSII EXTERNE
Turcia-Antalya, Grecia, Italia, Franta, Spania, Portugalia, Țările Nordice, Austria, Elveția, Egipt, Thailanda, Anglia, SUA, Canada, Mexic.

TRANSPORTURI INTERNAȚIONALE
cu autocare de lux (ITALIA, FRANȚA, GERMANIA, SUEDIA, AUSTRIA, SUEDIA. Plecări și din Iași)

Str. Anastasie Panu 1A (lîngă CEC - Hala Centrală), tel: 032/215393, 094/571720

OLIMP

VACANTE ESTIVALE 2001

▪ **România-LITORAL**
Mamaia, Eforie Nord, Costinești, Neptun, Olimp, Jupiter, Cap Aurora, Venus, Saturn.
Serii de 6-10 zile, Servicii la alegere, RATE!
▪ **România-MUNTE**
Sejururi de 6-10 zile în toate stațiunile
▪ **GRECIA**
Circuit + minisejur odihnă-autocar.
Plecări: 16.06; 7.07; 21.07; 4.08; 18.08; 8.09.
Servicii individuale litoral - insule. Servicii la alegere. Hoteluri 1-5 stele, vile
▪ **TURCIA**
Kusadasi, Bodrum, Marmaris, Antalya.
Servicii pt. turiști individuali.Hoteluri 1-5 stele, vile. Program de vacantă 10 zile cu autocare Kusadasi - plecări săptămînale
▪ **CIPRU**
Larnaca, Limassol. Programe de 7 zile - avion. Servicii la alegere. Hoteluri 1-5 stele, vile
▪ **EXCURSII EXTERNE în grup organizat**
Franta, Italia, Spania, Portugalia, Anglia, Benelux, Danemarca, Norvegia, Suedia etc.

Str. G.Muzicescu 6, bl. 7A, mezanin, Tel: 215524, 215539

S.C. TURISM "MOLDOVA" S.A. IAȘI Agenția de turism "MOLDOVA"

Str. Anastasie Panu 29, tel. 032-260299, 032-114364, fax: 032-216771;
http: www.multicom.necomm.ro/moldovat; e-mail: moldovat@mail.dntis.ro

OFERIM PLATA ÎN RATE ȘI COMISIOANE MICI

LITORAL	MUNTE	EXTERNE
Mamaia, Eforie Nord, Neptun, Venus, Jupiter, Saturn, în hoteluri 1, 2, 3 stele, vile, căsuțe	Toate stațiunile	Turcia, Grecia, Italia, Franta, Spania, Anglia, Tunis, Egipt, Israel, Cehia, Croația, Thailanda, Emiratele Arabe, Marea Caraibelor

Agenția valorifică și serviciile **HOTELULUI TRAIAN**, proaspăt renovat și modernizat cu aer condiționat.

Alfa tour

SEJURURI DE VIS
Italia (470 USD), Grecia (220 USD), Turcia (160 USD), Franța (420 USD), Spania (570 USD), Israel (620 USD), Anglia (750 USD), Austria (265 USD) și alte destinații

PLECI ACUM, PLĂTEȘTI DUPĂ !
(avans 0, maxim 12 rate lunare)

TRANSPORT INTERN și EXTERN
autocar și avion la cele mai mici prețuri
VACANȚE LITORAL și MUNTE
în orice stațiune, hoteluri și case private

Str. Nicolina nr. 4
Tel.: 032-233005; rozita@mail.dntis.ro

PROSPER MERIDIAN

LITORAL - Mamaia, Neptun, Costinești, Venus, Jupiter, Saturn
MUNTE - Predeal, Sinaia, Slănic Moldova, Vatra Dornei, Tușnad
AGROTURISM
EXTERN - Grecia, Turcia, Elveția, Franța, Spania. **Plecări din Iași**

Str. Sf. Lazăr 24 (fosta 7 Noiembrie)
tel./fax: 211060, 216227

ATLANTIC TURISM COMPANY

Venezia Barcelona
Milano Madrid
Torino
de la 200 DEM de la 350 DEM

☎213.872, 224.590

Cliven TURISM

Italia 25.07 Grecia 01.08
Cipru-Coația-Cehia
Slovenia-Turcia-Ungaria

Bilete AUTOCAR
EUROTIME, DOUBLE T, ATLASSIB, TOURING
Italia, Franța, Spania, Elveția, Germania Anglia, Olanda, Belgia, Ungaria, Croația
Ofertă specială TURCIA!

Bilete AVION
Rezervări gratuite! Eliberare pe loc!
Cele mai ieftine din Iași!

Malta
St. Julian's - 8 zile / 7 nopți avion, hotel 3*
695 USD

Iași, Str. Ștefan cel Mare(lîngă Casa Vanda)
032/258.326, 258.324, cliven@mail.dntis.ro

IMOBILIARE

VÎNZĂRI APARTAMENTE

2 CAMERE

■ Vînd urgent apartament 2 camere, în Copou, et. 5/8, preţ fix 12.000 USD. Telefon 092/630209; 032/212650. (000629)

3 CAMERE

■ Vînd apartament 3 camere, Centru Civic, împreună cu garaj încălzit, parter bloc, 19.500 USD. Telefon 032/147028. (2693404)

ÎNCHIRIERI

OFERTE

■ Ofer spre închiriere apartament 3 camere, etaj 1, Centrul Civic, recent renovat. Relaţii la telefon 032/218032. (2693405)

■ Închiriez cameră 50 mp în Centru (deasupra mag. „Casa Vanda"). Ideal pentru sediu de firmă. Telefon 092/480194; 032/230758, seara. (000666)

SPAŢII COMERCIALE

■ Vînd staţie peco, zona Vama Sculeni tranzit, plus magazin şi bar. Telefon 092/539061; 092/784149. (000260)

■ Spaţiu comercial, 155 mp, bdul Dacia, şi apartament 4 camere, în Podu de Fier. Telefon 094/514586. (000639)

■ Vînd benzinărie, Spătăreşti, la intrarea în Fălticeni, intersecţia DN2 (E85) cu DN2K. Relaţii la telefon 092/998225; 092/213288. (000691)

ÎNCHIRIERI

S.C. COMTEX S.A. IAŞI

închiriază, la preţuri negociabile, următoarele spaţii comerciale:
1) Gioconda, str. 14 Decembrie 1989 nr. 3-5, 23,80 mp;
2) Splendid, str. Anastasie Panu nr. 23, 1.277,58 mp;
3) Încălţăminte, str. Cuza Vodă nr. 4-6, 891 mp;
4) Fantezia, str. Cuza Vodă nr. 8A, parter, 127,23 mp;
5) Bolero, str. Gării nr. 7, bl. L16, 467,80 mp;
6) Super Copou, bdul Carol nr. 16, 1.098 mp;
7) Clasic, str. Sf. Lazăr nr. 49-51, 646,60 mp;
8) Încălţăminte, str. Hanciuc nr. 13, bl. 356, 265,48 mp;
9) Galanterie, şoseaua Păcurari nr. 53, bl. 547, 87,8 mp;
10) Autogară, şoseaua Arcu nr. 33, bl. CL5, 91,72 mp;
11) Materna, bdul Ştefan cel Mare şi Sfint nr. 14, subsol, 415,71 mp;
12) Romarta, bdul Ştefan cel Mare şi Sfint nr. 3, 602 mp.

RELAŢII LA TELEFOANELE 032/214074; 032/214059

sau la sediul S.C. COMTEX S.A. Iaşi din strada Străpungerea Silvestru nr. 28, bloc CL8, parter. (I.20)

■ Închiriez spaţiu ultracentral pentru birouri, teren şi hale producţie. Preţ avantajos. Telefon 032/210064; 032/147471. (2218340)

■ Închiriez bază producţie - 2300 mp, cu hală - 600 mp şi depozit materiale acoperit - 200 mp. Telefon 032/272470; 032/225668. (000651)

■ „Federalcoop" Iaşi, cu sediul în strada Sfîntu Lazăr nr. 39-41, închiriază spaţiul în suprafaţă de 130 mp, situat în Iaşi, strada Anastasie Panu nr. 1A, parter, pentru diverse activităţi (comerţ, producţie, birouri etc.). Relaţii la telefon 032/230548 sau 032/125087, între orele 8,00 - 14,00. (000679)

TERENURI

■ Vînd teren, în comuna Ezăreni, în suprafaţă de 2 hectare. Informaţii la telefon 092/392418 sau 093/334154. (000608)

■ Vînd urgent teren construibil în staţiunea Durău, 2500 mp sau parcelat. Acces auto, apă curentă, electricitate. Telefon 092/630209; 032/212650. (000629)

■ Loc de casă, la stradă, 2000 mp. Preţ negociabil. Telefon 032/290821. (000671)

■ Teren intravilan şi extravilan Leţcani şi extravilan Dumeşti. Telefon 032/145432. (000668)

CASE

VÎNZĂRI

■ Vînd vilă, str. C.A. Rosseti, cu teren, 700 mp. Închiriez etajul I unor firme. Telefon 092/539061; 092/784149. (000260)

■ Vînd casă (piatră, cărămidă) 3 camere, 2 bucătării, 700 mp teren, gaze, apă, vie, pomi fructiferi, şos. Sărăriei nr. 58. Telefon 032/144484, între orele 16.00-20.00, preţ negociabil. (9096768)

■ Vînd căsuţă vacanţă (transportabilă), zona lacului Bicaz, cu sau fără amplasament. Telefon 095-526855. (NT-6390733.1:2)

051.89 29 89
www.zonaX.ro
Numai 12000 lei/minut!
87.000 lei/min
Te pui cu oltencele?
051.89 22 11
OLTENCE FIERBINTI®
INTERZIS MINORILOR

Agenţia imobiliară PARMA TAX

Apartament 1 cameră, et. 2, 145 milioane (3508)
Apartament 1 cameră, Frumoasa, et. 3, 125 milioane (3512)
Apartament 1 cameră, Arcu, 9500 USD (3438)
Apartament 1 cameră, Oancea, 7000 USD (3429)
Apartament 3 camere, D, Cloşca, et. 1, 27.000 USD (3419)
Apartament 3 camere, D, Oancea, 13500 USD(3424)
Apartament 3 camere, Cantemir, bun pentru privatizare sau spaţiu comercial, 300 milioane (3426)
Apartament 4 camere, D, Tătăraşi, et. 2, 11.000 USD (3447)
Apartament 4 camere, D, Copou, et. 1, 30.000 USD (3466)
Apartament 4 camere, D, Alexandru, parter, balcon închis, bun pentru privatizare, 300 milioane negociabil
Apartament 3 camere, D, Păcurari, et. 3, 9800 USD negociabil (3491)
Apartament 3 camere, D, Nicolina, et. 5/8, 12.500 USD (3520)
Apartament 3 camere, D, bdul Ştefan cel Mare, et. intermediar, 18.000 USD (3522)
Casă 5 camere, Breazu, p + etaj, teren 1000 mp, 250 milioane negociabil
Casă 4 camere, Tătăraşi, teren 800 mp, liberă, 26.000 USD
Casă 5 camere, zona Uranus, 35.000 USD
Vilă, demisol + parter + etaj, 45.000 USD
Casă 4 camere, parter + mansardă, teren 400 mp, Sărărie, 40.000 USD
Vilă 5 camere, parter + etaj + mansardă, Moara de Vînt, 40.000 USD
Casă 3 camere, Valea Lupului, teren 800 mp, 350 milioane negociabil
Casă 4 camere, Dancu, 450 mp teren, 260 milioane
Teren 900 mp, Tomeşti, toate facilităţile, 150 milioane
Teren 400 mp, Copou, toate facilităţile, 50 USD/mp
Teren 2500 mp, zona Pietrărie, 75.000 lei/mp negociabil
Teren 1200 mp, lîngă Motel Bucium + căsuţă tip consart sup., 60 mp (sală + magazie + beci), toate facilităţile, 300 milioane
Teren 4250 mp, Bîrnova, 25 mp deschidere la stradă + casă, 35.000 lei/mp negociabil
Teren 1247 mp, Nicolina, la stradă, toate facilităţile, 13 USD/mp
Spaţiu comercial între Podul de Piatră şi Gara Internaţională, construcţie nouă, sup., 270 mp, parter + etaj, tavan fals, centrală, faianţă b + b, 65.000 USD iar pentru închiriere 6 USD/mp.

☎ 222 888 Bd. N. Iorga 39, bl. H2

CONSTRUCŢII ŞI AMENAJĂRI

DAS INSTALAŢII
Instalaţii cu TVA 0% pentru persoane fizice
Show room
Str. Aurel Vlaicu 87
tel/fax: 032-175 488; 230 637

GRESIE PORŢELANATĂ IMPORT ITALIA
La Rocca
ÎNCEPIND DE LA 189.000 LEI / MP
ŞOS. NICOLINA NR.1 , TEL. 032 132 382

Elit Conf Tudor
importator direct din SUA de MATERIALE PENTRU
JALUZELE VERTICALE
Vă oferă o gamă variată de peste 200 de nuanţe şi ţesături.
Sediul se află în incinta SERVICE AUTO Godrescu, cu intrarea prin str. Sărăriei.
Pentru montări la domiciliu sunaţi la: Tel./Fax 032/116320; 276333 Mobil: 094 504133

EURO-DAN
JALUZELE
✓ ORIZONTALE din aluminiu
✓ VERTICALE din material textil din aluminiu
✓ RULOURI EXTERIOARE PVC sau aluminiu
Iaşi, Sf. Andrei 13, tel./fax 114318

Mari REDUCERI de preţuri! pînă la 30 iulie 2001

PARCHET LAMINAT trafic intens
UŞI de interior MDF
LAMBRIU
VEGA
Depozit: Iasi, Calea Chişinăului nr. 22 (incinta fabricii "Tomiris"), tel/fax: 032-231204
Magazin: Iaşi, str. Sf. Lazăr nr. 49, tel/fax: 032-230761

Ţeavă de POLIPROPILENĂ cu aluminiu şi fitinguri, apă caldă, rece şi încălzire
ISO 9001
CALORIFERE PREŢURI DE **CHILIPIR**
Depozit, magazin str. Smîrdan 1, tel. 032-213.326

La Petrică
Totul pentru casa ta
De la PARCHET la TAVAN, preţuri pentru orice buzunar.
✓ Gresie porţelanată Italia
✓ Uşi de înaltă siguranţă ITM
✓ O gamă variată de varuri şi vopsele lavabile
tel.: 217.868, Şos. Păcurari 70

ROM EST GEALAN
SOCIETATE MIXTĂ ROMÂNO-GERMANĂ
-tâmplărie PVC
-tâmplărie aluminiu
-mobilier birou
-amenajări şi decoraţiuni interioare
CONCURS
Cumpără în perioada 15 februarie - 15 decembrie 2001 tîmplărie PVC marca GEALAN, răspunde corect la întrebarea: Care este cea mai utilizată marcă de tîmplărie PVC? şi cîştigi **5.000 DEM**
Iaşi, Şos. Iaşi-Tomeşti, km. 1, tel. 032.232469, fax 032.233290

PEREGRINUS
jaluzele orizontale
jaluzele verticale
Sunflex
rulouri textile
plase contra insectelor
rulouri exterioare
copertine mobile
str. Toma Cozma 7A ☎219.673

SPOT ELECTRIC SRL
DEPOZIT MATERIALE ELECTRICE
DISTRIBUITOR APARATAJ SCHNEIDER (tablouri, siguranţe automate)
- CABLURI ŞI CONDUCTORI (Fy, VLPy, MyyM, Cyy, CyABy, TyIR)
- CORPURI DE ILUMINAT "ELBA", "PHILIPS"
- SISTEME PENTRU ELECTROINSTALAŢII "REHAU"
- SURSE DE ILUMINAT
- DOZE, TUB COPEX, PAT PVC, PRIZE, ÎNTRERUPĂTOARE, PRIZE PROGRAMABILE

Şos. Păcurari 53 (vizavi de EXPO CONFORT MOBILA)
tel.: 032-239.130, fax: 032-233.930, mobil 093-192.683

DBW ROMANIA
A Company of the BÜRGER AG Company
distribuitor în Iaşi **PALEXIM**
Tel. 032/260410
Fax 032/257012
Vată minerală bazaltică TOPLAN
plăci, rulouri, saltele de plasă rabitz, cochilii, bandă aluminiu autoadezivă
Telefon depozit: 032/125266 032/239436

HITROM®
lăsaţi izolaţiile în grija noastră
Producător de materiale izolatoare pentru construcţii, comercializează în condiţii avantajoase:
- carton, pânză, împâslitură bitumată;
- vată minerală plăci, saltele, rulouri;
- polistiren expandat;
- plasă rabitz, folie şi saci de polietilenă

Telefon: 035/340079 ; 340063
Fax: 035/315093
SC DAN MIXT EST SRL tel/fax: 032/220906
agent de vînzări Nenov Cristian tel: 094.662080

S.C. D.V. TRANS SRL IAŞI

oferă:
TRANSPORT MĂRFURI
- tir 24 tone 9.500 lei/km
- auto 7,5 tone 6.000 lei/km

MATERIALE DE CONSTRUCŢII
1. Ciment gri 1.900 lei/kg - cantităţi mari 1.850 lei/kg
2. Ciment alb 4.200 lei/kg - cantităţi mari 4.000 lei/kg
3. Var hidratat 1.700 lei/kg - cantităţi mari 1.600 lei/kg
4. Ipsos mod 2.300 lei/kg - cantităţi mari 2.100 lei/kg

Depozit: P-ţa Doi Băieţi ; telefon. 095/258341
Transport auto, tel. 094/514399,
tel./fax: 032/245780

sc INTERCONT SRL prin

SHOW-ROOM UNDEFASA vă oferă GRESIE şi FAIANŢĂ SPANIOLĂ de cea mai bună calitate la **Preţuri româneşti**
Mai ieftin? Ar fi gratis!
Tel.: 217.868, Şos. Păcurari 70, bl. 550, lîngă RAR

tekoinvest
comercializează şi execută
INSTALAŢII ELECTRICE
TABLOURI ELECTRICE
APARATAJ ELECTRIC
Telefon: 032/233553

HALE INDUSTRIALE
S.C.TECTON S.R.L
034-112232;094-512148
www.tecton.go.ro
UŞI INDUSTRIALE

CIRA-DESIGN

Sistem de rate deosebit de avantajos pentru persoane fizice !!!
Execuţie lucrări de hidroizolaţii cu membrane bituminoase APP şi SBS la construcţii civile şi industriale
Noi nu glumim cu apa !
Distribuitor zonal PLUVITEC®
Depozit Iaşi Str. Bucium nr. 17
Telefon: 032-237969; 092-531118

CYA COM SRL
vinde din stoc
- BCA şi ţiglă tip ELPRECO Craiova
- orice materiale de construcţie
- gresie şi faianţă din Spania - la comandă

Preţuri avantajoase
Iaşi, str. Eternitate nr. 1-2, tel./fax: 177722

sc METAL INOX srl
Vinde din stoc şi la comandă următoarele:
❑ Produse metalurgice din inox: tablă, bară, ţeavă, profile, electrozi
❑ Produse metalurgice: profile laminate şi îndoite, tablă, ţeavă instalaţii şi gaz
❑ Materiale de construcţii: ciment, gresie, faianţă, adezivi, plăci azbest
❑ Materiale pentru sudură
IAŞI, Şos. Iaşi Tomeşti, nr. 6bis. Tel./Fax: 032-239342; mobil: 094-846381
SUCEAVA, Str. Humorului fn. (incinta AGROCOM) Tel.: 030-522.525

S.C. COMAT S.A.
Str. Grigore Ioan nr. 7, 6600, Iaşi Tel: 032-156.300, 142.480; Fax: 032-157.261
Email: comatis@mail.dntis.ro
Distribuitor autorizat al
POLICOLOR - Bucureşti, METALBAC - FARBE Bacău. PERIND - Oradea şi TOFAN TIR - Bucureşti,
prin Depozitul de produse chimice, situat în str. Grăniceri nr. 3-9, vă oferă la preţ de producător:
✓ lacuri, vopsele, diluanti, perii, aracet;
✓ toată gama de anvelope.

Dep. Chimiei mai oferă:
✓ furtune, curele din cauciuc;
✓ echipamente PSI, echipamente de lucru şi protecţie;
✓ detergent, săpun, sodă calcinată şi caustică, fosfat, clorură de var, dezinfectanţi şi adezivi;
✓ produse ale industriei uşoare: sfoară, frînghie, cazarmament, pîslă;
✓ mase plastice şi fitinguri din PVC;
✓ hîrtie: xerox, de scris, pentru ambalaj, igienică.

S.C. COMAT S.A. - IAŞI rămîne, PARTENERUL IDEAL PENTRU AFACERILE DUMNEAVOASTRĂ

S.C. DOLADELA COMPANY S.R.L.
GALAŢI
PRODUCĂTOR
- table cutate negre şi zincate (H12, H35, H60, H5);
- profile deschise tip U şi cornier (îndoite la rece);
- comercializeaza produse laminate SIDEX.

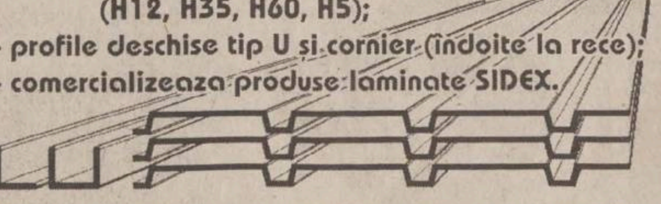

GALAŢI, Str. Nicolae Alexandrescu Nr.4, bl. B5, ap. 14
Tel/Fax: 036-419.371, Tel. Productie: 036-499.258, Mobil: 092.623.034

AGENDA AUTO

S.C. COMAT S.A.
DAEWOO AUTOMOBILE ROMANIA
Matiz de la 5454* Euro
Cielo de la 7807* Euro
Nubira de la 10496* Euro
Leganza de la 14277* Euro

În lunile iulie şi august verificarea tehnică gratuită a autoturismului pentru concediu.
* Preţurile sînt fără TVA
Show Room str. Păcurari 589 tel/fax: 162279.
NOUL SISTEM DE LEASING disponibil şi pentru persoane fizice

AUTO ROLLA Achiziţionează
autoturisme şi autocamioane în vederea dezmembrării, accidentate, defecte din import şi Daewoo peste 1986.
Vindem din stoc piese noi şi second hand pentru maşini vest.
Transporturi interne şi internaţionale, lucrări de reparaţii auto profesionale.
Adresa e-mail: autorolla@mail.ols.ro
Telefoane: 038/710.848, 540.379, 717.462
NOU!

CASE DE MARCAT

Log-Soft DATECS
CASE DE MARCAT FISCALE
începând cu 187$
Cântare electronice
Str A. Panu 28, bl 2A. Tel/fax 032-211130

ONOMAR
- CASE DE MARCAT FISCALE
- CÎNTARE ELECTRONICE
- MAŞINI DE NUMĂRAT BANI
- CALCULATOARE

RATE!
Corpul Facultăţii de Automatică şi Calculatoare, et. III
Telefon: 236 419, 093/945 522

REL SERVICE
✓ CASE DE MARCAT FISCALE AVIZATE DE MINISTERUL DE FINANTE
✓ CÂNTARE ELECTRONICE
*FACILITATI DE PLATA
*GRATUIT- instalare,instruire,fiscalizare
*SERVICE GARANTIE SI POSTGARANTIE
IAŞI, Şos. ARCU nr.12 Bl. Z 18
Tel/fax: 214190, Tel: 217244

INITA
➢CASE DE MARCAT FISCALE
➢CÎNTARE ELECTRONICE
DISTRIBUITOR AUTORIZAT
UNITATE DE SERVICE ACREDITATĂ
CONSUMABILE
Tel/fax 032/131726
Iaşi, str. Mitropolit Varlaam 5

CENTRU PRELUARE ANUNŢURI MICA PUBLICITATE MONITORUL

VAMA VECHE - Gară
S.C. SOMETCHIM S.A. comercializează prin Magazinul Vama Veche
produse metalo-chimice şi mobilă
■ porţelanuri ■ sticlărie ■ electrice ■ menaj ■ cosmetice ■
La preţuri avantajoase
Program: luni-vineri 8.00-20.00; sîmbătă 8.00-16.00
Str. Gării nr. 22, tel. /fax. 032/276139

ELECTRONIC RGQ - Alexandru
• **JALUZELE** (producător)
- orizontale (aluminiu import)
- verticale (mat. textil import)

Căutăm agenţi/distribuitori
• **ELECTRONICE** - rate
Program: luni-vineri 9.00-19.00; sîmbătă 9.00-13.00
Bd. Al. cel Bun, bl. D3, parter, tel./fax 032/216739

Atenție!

Monitorul vine în întîmpinarea problemelor dumneavoastră cu

CENTRE DE MICĂ PUBLICITATE

în interiorul magazinului Hala Centrală

în interiorul magazinului Materna

în interiorul magazinului Vama Veche

Alexandru cel Bun

în interiorul magazinului Electronic RGQ

VÎNZĂRI

■ Vînd nisip, balast, sorturi, ciment. Transport gratuit. Telefon 032/210064; 032/147471. (2218339)

■ Pui Rottweiler, pedigree (A), din primele două linii din Germania, vaccinați + carnet de sănătate. Telefon 094/626469. (9096799)

■ Importator direct, vînd mochetă, termopan- Belgia. 094/ 568. 760. (BC-OP.1.1)

■ Vînd urgent: condimente preparate; membrane; untură; șoric; ficat +cap vită; pulmon; pancreas. 030/517534, 094/502981. (SV-7547572-1.2)

ELECTRICE-ELECTRONICE

VINDEM LA PREȚURI AVANTAJOASE:

panouri termoizolante tip „Sandwich" și tablă 0,6 mm, vopsite în cîmp electrostatic, precum și gresie porțelanată, toate import Germania.

MATERIALELE SE POT VEDEA ÎN CALEA CHIȘINĂULUI NR. 6 (FOSTUL LOCAL „LA BOTU' CALULUI". RELAȚII LA TELEFOANELE: 093/696106; 094/626502. (2218414)

■ Orice telecomandă pentru televizor (185.000 lei), video, satelit. 092/368868; 095/794894; www.telecomanda.ro (B. 13)

■ Vînd vitrine frigorifice orizontale și verticale. Transport gratuit. Tel. 094/173. 723; 034/118.408. (BC-3174675.1.1)

CUMPĂRĂRI

■ Plata pe loc: tablouri, statuete, porțelanuri, timbre, monede, obiecte argint, icoane, arme, ceasuri, mobilă veche, alte antichități. Telefon 032/224481; 092/239008. (9096774)

■ Cumpăr mașină cusut Zinger, Naumann Kaizer etc., cu piese din metale neferoase. Tel. 092/923374; 092/728192. (VN-20bf43.1.2)

LOCURI DE MUNCĂ

■ Confecționeri(e) și călcătoare calificate. Salariu minim garantat - 2.800.000 lei. Primă angajare - 500.000 lei. Telefon 032/250672. (000638)

■ S.C. „Aquamold Trading" S.R.L., cu sediul în Iași, str. Munteni nr. 34, producătorul apei minerale „Amfiteatru", scoate la concurs postul de director de vînzări. Cerințele postului: studii economice; experiență în domeniul alimentar/ îmbuteliere ape minerale; cursuri de perfecționare managerială absolvite; profesarea într-o activitate de distribuție regională; cunoașterea unei limbi străine cel puțin satisfăcător; cunoștințe operare calculator. Data limită a depunerii dosarelor - 24.07.2001. Relații suplimentare la telefoanele 032/250011; 032/250012. (000647)

■ S.C. „Aquamold Trading" S.R.L., cu sediul în Iași, str. Munteni nr. 34, producătorul apei minerale „Amfiteatru", scoate la concurs postul de director executiv. Cerințele postului: studii economice sau tehnice; experiența în domeniul alimentar/ îmbuteliere ape minerale constituie un avantaj; conducerea executivă a unei societăți particulare și profit realizat consecutiv; cursuri de perfecționare managerială absolvite; profesarea într-o activitate de distribuție regională; cunoașterea unei limbi străine cel puțin satisfăcător; cunoștințe operare calculator. Data limită a depunerii dosarelor - 24.07.2001. Relații suplimentare la telefoanele 032/250011; 032/250012. (000647)

S.C. 3P ROMÂNIA S.R.L.,

cel mai mare producător de ambalaje din mase plastice din țară, recrutează personal în vederea angajării unui

SUPERVIZOR PRODUCȚIE.

RESPONSABILITĂȚI:

- organizarea activității de producție pe bază de buget.

CERINȚE:

- studii superioare tehnice, cu specializare în prelucrarea maselor plastice;
- experiență 3 ani în organizarea unei activități de producție;
- cunoașterea limbii engleze;
- cunoștințe de operare PC;
- disponibilitate la efort prelungit.
Se oferă reale oportunități de promovare în cadrul unei companii multinaționale aflată în plină dezvoltare. Persoanele interesate sînt rugate să trimită un C.V. însoțit de scrisoare de intenție prin fax 032/230607 sau e-mail personnel@3p.ro. Cei selecționați vor fi contactați ulterior. (I-01)

■ S.C. SCUDAS S.A. Pașcani, cu sediul în str. Vatra nr. 80, jud. Iași, angajează următoarele categorii de salariați: ingineri în specialitatea: T.C.M., Deformări plastice la cald și T.T., Mașini-unelte; economiști Finanțe-contabilitate; agenți comerciali; agenți marketing; muncitori în meseria de: gestionari, mecanici auto, electricieni mașini unelte, lăcătuși mecanici, rectificatori, frezori, forjori, prelucrători prin așchiere pe mașini cu comandă numerică; absolvenți de liceu și școală profesională - promoția 2001, în meseriile de prelucrători prin așchiere și lăcătuși. Pentru eventualii angajați cu studii superioare, cu domiciliul stabil în Iași, se asigură transportul gratuit cu autoturismul. Persoanele cu studii superioare, agenții comerciali, gestionarii și agenții marketing vor depune și curriculum vitae. Relații la telefon 032/763700/130. (I-01)

■ S.C. VASIDOR CONSTRUCT angajează zidari, dulgheri, fierari. Luni - marți, orele 12.00-13.00, șos. Națională nr. 194. Telefon 091/229047; 091/229048. (000670)

UNIVERSITATEA DE ȘTIINȚE AGRICOLE ȘI MEDICINĂ VETERINARĂ „ION IONESCU DE LA BRAD" IAȘI

organizează concurs în data de 3 august 2001, ora 10.00, pentru ocuparea postului de

ECONOMIST

în cadrul compartimentului de Audit Financiar.
Condiții:
- studii superioare economice;
- vechime minimă în specialitate (financiar contabilitate sau CFI) 3 ani. Tematica și relații suplimentare la Serv. „Salarizare-Personal", telefon 032/140820; 032/140798 int. 121; 189. (9096800)

■ S.C. „Iulius Group" scoate la concurs următoarele posturi: 1. Contabil. Cerințe: studii superioare de specialitate; cunoștințe operare PC; experiență minimum 3 ani. 2. Gestionar depozit. Cerințe: studii medii de specialitate; cunoștințe operare PC. În vederea selectării, candidații pot depune zilnic, între orele 9.00-16.00, pînă la data de 25 iulie 2001, la sediul societății din strada Sărărie nr. 6, următoarele documente: CV și scrisoare de intenție; copii după actele care atestă studiile. Informații la telefon 032/211822. (000688)

■ Liceul ‚Mihai Eminescu", cu sediul în Iași, organizează concurs pentru ocuparea postului de administrator. Concursul va avea loc în data de 17 august 2001, orele 11.00, la sediul unității. Condiții necesare: studii medii; vechime în muncă - 5 ani. Relații privind bibliografia tematică de concurs și înscriere se pot obține de la secretariatul școlii; telefon 032/215746. Dosarele se depun la secretariatul liceului pînă la 15 august 2001. (000673)

■ **Cîștigați 300-500 USD săptămînal, muncind la domiciliu. Trimiteți plic timbrat autoadresat la CP 4 - 125, București. (B-13)**

■ Lucru Israel! Meseriași construcții, asistenți medicali, sociali, medici. Telefon 031/613.072. (BT.3766877.1.2)

DIVERSE

■ Bioenergoterapeut Maria Cobileanschi, specializare Moscova - Djuna, fac tratament, diagnostic, vizualizez aura, diagnostic după foto. Telefon: 032/130311; 032/231331. (2693351)

■ Urgent, contracte dansatoare. 090/025402; 092/740176. (VL-13)

OFERTE SERVICII

Societăți comerciale (s.r.l.; s.a.)
● înființări;
● acte adiționale;
● înscrieri mențiuni;
● autorizații funcționare (procedură completă). Prețuri minime, profesionalism maxim! Birou autorizat - hotel „Unirea", et. 1, cam. 108. Program: luni - vineri, 9.00-17.00. Telefon 032/117733; 092/211121. (I-20)

■ Reparații la domiciliul clientului: frigidere, congelatoare, mașini de spălat automate, aspiratoare - orice tip. Deplasări și în județ. Garanție - doi ani. Telefon 032/128925; 032/152865; 095/382311. (000479)

■ Mașini de spălat, automate și normale, la domiciliul clientului. Garanție. Telefon 032/176672 sau 093/950505. (000282)

■ Service autorizat tv, video, video-cam., adaptări sunet, pastile video, selectoare. Garanție. Telefon 032/110572; 092/477224. (000616)

■ **Reparații frigidere, la domiciliul clientului. Garanție - doi ani. Telefon 032/145523. (9096785)**

■ Facilitez excursii Schengen (1, 3, 6 - 1 an), Israel, America, Anglia, Mexic. Telefon 093/722711, 01/4233843. (B-13)

■ Urgent, viză Franța, Germania, Austria, Anglia. 091/476031. (B.13)

■ Efectuăm îmbălsămări în Botoșani și Iași. Telefon 094-511.440; 031/581.040; 095-338.788. Garanție deplină! (BT.3767678.1.15)

EXCURSII

■ EUROTIME transport București - Paris, autocar 85 USD, avion 325 USD, 01/3129275; 01/3113172; non-stop 092/515911. (2366774)

■ În doar 4 zile!!! VIZĂ Schengen. Fără avans. Tel. 091.460.119. (VN-21bf17.1.7)

MATRIMONIALE

■ **Urgent! Firmă olandeză angajează fete tinere cu aspect plăcut, vîrsta maximă 25, pentru „Night-club". Se cere seriozitate maximă. Avantaje: cunoștințe limbi străine. Telefon 092/881039. (B-13)**

LICITAȚII

■ Agenția teritorială SAAF Iași, cu sediul în Iași, str. Socola nr. 82, scoate la vînzare prin licitație publică, în condiții avantajoase, următoarele mijloace fixe disponibile: rezervoare metalice, cisterne, cazane abur și apă caldă, boilere, electropompe, containere mici și mari, macarale, vinciuri, motostivuitoare ș.a., precum și oțeluri speciale, diametrul 55 și 165 mm, la prețuri convenabile. Licitația va avea loc începînd cu 23 iulie 2001, în fiecare joi, orele 11.00, la sediul agenției. Documentația tehnico-economică, regulamentul de licitație și lista prețurilor de începere a licitației pot fi consultate la sediul agenției, zilnic, între orele 9.00 și 13.00, sau la telefon/fax 032/216315. Pot participa persoane fizice sau juridice, române sau străine, care, pînă la deschiderea licitației, vor depune la comisia de licitație chitanța de achitare a garanției de participare, în valoare de cel puțin 10% din prețul de începere a licitației mijloacelor fixe pe care intenționează să le achiziționeze, în contul nr. 251101.188244000189004, deschis la Banc Post Iași - Ag. N. Iorga. (I-01)

■Agenția Teritorială SAAF Iași, cu sediul în Iași, str. Socola nr. 82, închiriază prin licitație spații, terenuri și transcontainere situate în: Roman, Pașcani, Cristești, Suceava, Vaslui, Huși, Bîrlad, Dorohoi, Rădăuți și Fălciu. Licitația va avea loc la sediul Agenției Teritoriale SAAF Iași, începînd cu data de 23 iulie 2001, orele 11.00, în fiecare zi de joi a săptămînii. Caietul de sarcini al licitației și relații suplimentare se pot obține la sediul Agenției Teritoriale SAAF Iași, zilnic, între orele 9.00 și 13.00, sau la telefon/fax 032/216315. (I-01)

MULȚUMIRI

■ Adresez

CALDE MULȚUMIRI

minunatului colectiv de la S.C. „Gastrocom" S.A. Iași, care a fost alături de mine la despărțirea, pe veci, de soțul meu,

IOAN ZURBA.

Elena Zurba. (000669)

MULȚUMESC

colectivelor Secțiilor a IV-a și a V-a de Poliție Iași, care m-au sprijinit moral și material la decesul soțului,

IOAN ZURBA.

Elena Zurba. (000669)

DECESE

✝

Dumnezeu a vrut ca tu, scumpa noastră mamă și soție, să te duci la el, chiar dacă mai aveai atîtea de făcut... Pentru noi va fi doar o singură femeie -
VIORICA POPA.
Ne vom lua rămas bun de la ea și o vom conduce pe ultimul drum, marți, 24 iulie 2001, orele 9.00, la cimitirul „Eternitate". Dumnezeu să-ți vegheze odihna veșnică. Vei rămîne mereu în inimile noastre. (000692)

✝

Familia anunță cu durere decesul neașteptat al iubitului ei frate și unchi -
CONSTANTIN MARIUȚA.
Dumnezeu să-l odihnească. (000690)

✝

Cu adîncă durere în suflet, familia, frații și nepoții anunță trecerea în neființă a celui care a fost credincios tată și bunic -
JENICĂ GÂRȚU,
87 ani (MĂDÂRJAC). Înmormîntarea a avut loc duminică, în satul natal. (1742559)

✝

Un om minunat a plecat dintre noi, dar amintirea sa va rămîne veșnic în inimile noastre. Copiii, nepoții și nurorile anunță cu durere în suflet dispariția celei care a fost o bună soție, mamă și bunică -
VALERIA NENGHEBAUER.
Corpul neînsuflețit este depus la biserica Izvorul Tămăduirii. Înmormîntarea va avea loc marți, 24 iulie 2001, orele 11,00. Dumnezeu să o odihnească în pace. (1979883)

✝

S-a stins din viață inegalabila soră, mătușă și cumnată -
VALERIA NENGHEBAUER,
care, cu dragoste nemărginită și căldură sufletească, a înconjurat întreaga familie. Fie ca bunul Dumnezeu să-i răsplătească faptele bune cu care întreaga viață i-a fost presărată și să o ocrotească pe tărîmul liniștii eterne. Lenuța, Emilia, Maria, Aneta, Aura, Mihai, nepoții și strănepoții. (1979884)

✝

Soția - Viorica anunță cu nemărginită durere stingerea fulgerătoare din viață a soțului
VASILE ANGHELUȚĂ
- 71 ani. Trupul neînsuflețit se află depus la biserica Sfîntul Andrei - Iași. Înmormîntarea va avea loc marți, 24 iulie 2001, la cimitirul „Buna Vestire", orele 12,00. Dumnezeu să-l odihnească în pace. (1979885)

✝

Cu durere în suflet și regrete eterne, copiii, soțul, frații, cumnații și nepoții anunță dispariția prematură și fulgerătoare a celei care a fost mamă desăvîrșită și unică, soție devotată și un suflet deosebit -
ELENA JIANU.
Imaginea ei va rămîne veșnic în amintirea noastră. Dumnezeu să o odihnească în pace. (1979886)

CONDOLEANȚE

✝ Familia ing. Dorel Guțanu transmite condoleanțe familiei dr Constantin Pleșcan pentru pierderea mamei. (1742553)

✝ Colectivul Secției „Orient Class" Iași este alături de familia Vasile și Lenuța Novac la durerea pricinuită de trecerea în neființă a mamei și transmite sincere condoleanțe familiei îndurerate. (1742558)

✝ Asistentele medicale din Clinica a III-a Chirurgie, Spitalul „Sfîntul Spiridon", sînt alături de colega lor Lenuș Cărărușă în aceste clipe grele și-i transmit sincere condoleanțe. (1742557)

☎ TELEFOANE UTILE: FARMACII

● A.T.I.- PULS
Șos. Natională 194, bl. D
zilnic : 7.30 - 21.00
sîmbăta :8.00 - 20.00
duminica : 8.00 - 18.00
☎ 233.242, 233.223

● THYMUS
Str. Argeș nr. 6, bl. D8
(Al.cel Bun, în spatele Casериei CONEL)
Luni-vineri : 8.00-20.00
sîmbăta, duminică : 8 -16
☎ 154.445

● EUROPHARM
Str. Cerna 1 (Mircea cel Bătrîn)
zilnic : 8.00 - 20.00
sîmbăta : 8.00 - 16.00
duminică: închis.
☎ 224.109

● FARMA LIV
Str. Nicolina nr. 11, bl. A5
zilnic: 8.00 - 20.00
sîmbăta: 8.00 - 20.00
duminica: 8.00 - 14.00
☎ 231.197

● GABRIELA FARM
Str. Păcurari, bl. 582
zilnic: 8.00 - 20.00
sîmbăta: 8.00 - 20.00
duminica: 8.00 - 14.00
☎ 218.473, 216.507, 220.205

● FARMACIA IRIS PHYTO PHARMA
Șos. Națională nr. 64-66
(cartier Alexandru cel Bun)
zilnic: 8,00-21,00;
sîmbătă 8,00-18,00;
duminică 8,00-14,00;
☎ 219296

● FARMACIA IRIS PHYTO PHARMA
Șos. Păcurari nr. 43, bl. 545
zilnic: 8,00-21,00;
sîmbătă 8,00-18,00;
duminică 8,00-14,00;
☎ 250337

● NOREX PHARM
str. Grigore Ureche nr. 1
(lîngă Tribunal)
zilnic : 8.00 - 20.00
sîmbăta : 8.00 - 16.00
duminică: 8.00 -14.00
☎ 216.382

● BABY FARM
Str. V. Lupu 70-74
luni-sîmbătă : 8.00 - 20.00
duminică: 8.00 - 16.00
☎ 271.357

● REMEDIA
Str. Gării 30
zilnic : 7.30 - 20.00
sîmbăta : 8.00 - 14.00
duminica : 8.00 - 14.00
☎ 146.325

TELEFOANE UTILE - CABINETE ȘI FARMACII VETERINARE

CABINET VETERINAR
PROVET IAȘI
Str. Smîrdan nr. 93 C
ZILNIC : 9.00 -23.00
Consultatii si tratamente la domiciliu
☎ 233.772, 092.376.433
(NON STOP)

CABINET ȘI FARMACIE VETERINARĂ
SANOVET
Păcurari 116 (vizavi de statia SHELL Păcurari)
zilnic : 9.00 - 20.00
duminică 9.00 - 14.00
☎ 032/259286

CABINET DUOVET
Str. Nicolae Gane nr. 25
zilnic : 16-20, sîmbătă: 10.00 - 13.00
duminică - închis
☎ 092555155, 032/214773

CABINET ȘI FARMACIE VETERINARĂ
„ALFA-SAN"
Str. Nicolina nr. 4A, bl. F4, parter
(intersectia cu Aleea Rozelor)
luni-vineri : 8.30 -19.00
sîmbătă: 8.30-15,00
☎ 224008; 094/645442; 095/932972

CABINET ȘI FARMACIE VETERINARĂ
URGOVET
Str. V. Lupu 51 A-B
(vis-a-vis de Spitalul de Pediatrie)
luni-vineri: 9.00-20.00, sîmbătă: 9.00 - 14.00, duminică: 9.00-12.00
☎ 032/272733, 096/355211

AUTO MOTO

VÎNZĂRI

ROMÂNEȘTI

■ Vînd Dacia, diesel. Telefon 094-484836. (RO-5932563.1.1)

DIVERSE

■ Vînd macara RABA HIDROM 16 to. Telefon 095.578311 , 030/253947.(SV-7547393-1.7)

■ Vînd cap tractor Rabă, două punți, stare perfectă de funcționare. 094/821554. (BR-C6697731.3.3)

■ Vînd autoutilitară Hyundai, fabricație 1994. Informații 039/624953, 095/013952. (BR-CH6779601.1.6)

dialog
Cu Dialog FREE
devii pasăre de noapte !
Comunici gratuit noaptea și tot week-end-ul.
Beneficiezi lunar de 180 de minute GRATUITE în rețea și de tarif de 0,05$/minut* după consumarea acestora**.
Totul pentru numai 9 $ *.
Prin DASIMPEX ai ales !
● Telefonul mobil pe care ți l-ai dorit la un preț promoțional !
● Accesorii GSM de cea mai bună calitate pentru orice tip de telefon !
Iași - Bd. Ștefan cel Mare și Sfânt nr.1, (vis a vis de redacția "Evenimentul"), tel. 276.041
- complexul comercial "IULIUS CENTER", etaj 2, tel. 278.171
- str. Păcurari, nr. 158, tel. 257.673
Pașcani - str. Ștefan cel Mare, bloc A5, tel. 032.766.883
DASIMPEX
www.dasimpex.ro
Unic importator AUTOSONIK CELLULAR ACCESSORIES
* Fără TVA;
** Între orele 20 - 7 și tot week-end-ul;

EUROMARKETCompany
Sisteme de protecție a mediului
• STATII DE EPURARE APE: menajere si industriale
• STATII DE TRATARE APĂ/AER: dedurizare, demineralizare, ROsmosis, UV sterilizare, filtrare, purificare
• pH neutralizare, pompe dozatoare
• Sisteme de deshidratare nămol: Filtre, presă bandă, centrifuge, separatoare nămol
• CONSUMABILE - Cărbune activ, Polimeri acrilici, răsini
ECHIPAMENTE - INSTALATII
Centrale Termice Pompe, Hidrofoare, Filtre apă
• PROIECTĂRI - STUDII
Bd. Poitiers 53, tel/fax: 233693, 220273

INSTALAȚII TERMICE ȘI SANITARE

Contor ZENNER®
Punct de lucru IAȘI
"... deoarece fiecare picătură contează!"
- Montaj repartitoare și robineți termostatați
- Citirea și facturarea cheltuielilor
- Consultanță energetică
Str. Străpungerea Silvestru nr. 13
tel: 032-21.84.90

AGENDA OMULUI DE AFACERI

ETNIS

Distribuitor **Vaillant, Bosch şi Viessman,** vă oferă:

Centrale Vaillant

model nou la preţuri mai mici

- **Radiatoare de oţel, aluminiu şi fontă**
- **Rezervoare gaze lichefiate "Shell"**

AER CONDIŢIONAT

Proiectare, montaj şi garanţie 3 ani

Plata în 6 rate lunare

REDUCERE 15%

Iaşi - Str. N. Iorga 7D, bl. F5, tel. 032/230113, fax 032/232690, telemobil 094613246, 094554249

ROTHERM

Importator echipamente termice - CE

- Centrale termice - FERROLI
- Condiţionare, ventilaţie - EMMETI
- Radiatoare, fitinguri, pompe, automatizări

Reduceri pînă la 20%

Servicii complete

PLATA ÎN RATE

Iaşi, Bd. T. Vladimirescu nr. 40 (Bucşinescu)
Tel/Fax: 032/175105, 272340, 093-243670

DIVERTIS S.R.L.

Tîmplărie din lemn (brad, tei, stejar)

Uşi şi ferestre

NOU

şi cu sticlă

TERMOPAN

Iaşi, Aleea T. Neculai 84, tel. 032-226 397

GRAND IOLIA

Tehnologie italiană

Produse de panificaţie

- Franzelă albă
- Franzelă neagră
- Pâine la vatră
- Specialităţi
- Colăcei
- Produse tradiţionale

Calitate deosebită **Preţ** atractiv

Livrare en-gros

Iaşi, şos. Nicolina 103, bl. 1000
Tel.: 222224

S.C. INFROMEX

Imprimeria textilă

Bannere, autocolante * Autocolante auto Personalizări obiecte promoţionale Trofee sportive * Felicitări * Invitaţii nuntă Invitaţii botez * Mape, dosare, foi antet Pungi PE şi PVC * Salopete * Lenjerie Tricotaje * Şepci * Tricouri * Parasolare Firme luminoase * Casete firmă Indicatoare stradale * Indicatoare rutiere Indicatoare industriale şi de avertizare Legitimaţii CLUB * Vignete * Fanioane Steguleţe * Ecusoane * Plastifieri

Str. Oancea nr. 10, bl. 354, parter
Tel./fax: 032-278210; mobil 093-709405

Clima Therm Center

Centrale termice, cazane, radiatoare, boilere, automatizări

Aparate de aer condiţionat, ventilaţie, condiţionare

PLATA ÎN RATE

Soluţii tehnice, montaj şi service specializat

Iaşi - Str. Sărăriei 50, Tel/fax: 032/261833

VIZUAL

SCAUNE ERGONOMICE

-10%

GARANŢIE 1 AN

Show Room: Str. Împăcării nr. 1
Tel./Fax: 032-211517; 224490
092/635113

GRUPUL DE FIRME ROMFIN

Tîmplărie din aluminiu

Iaşi, str. Rampei nr. 9A
tel.fax: 214 090

CASA DESIGN

Distribuitor:

Bosch, ACV , Saunier Duval

- Centrale termice pe gaz, motorină, electrice
- Radiatoare oţel, aluminiu
- Materiale pentru instalaţii
- Proiectare, execuţie, service.

Iaşi, Bd. T. Vladimirescu nr. 59
Tel.: 032-174565, mobil 094-787234

TRAX

AER CONDIŢIONAT

MITSUBISHI, TADIRAN, ARISTON

CENTRALE DE CLIMATIZARE

TADMOR

SISTEME DE VENTILAŢIE cu tubulatură rigidă ALP şi flexibilă TWITOPLAST

Str. Bacinschi nr. 5 (vis-a-vis de Autogară)
telefon: 211690
Splai Bahlui stg. 55B (clădirea CERTEX)
tel. 237.945, 092 516.130, 093 516.722

P.S. INTEX S.A.

vă oferă prin **Magazinul Instalatorilor**

- ŢEAVĂ **Pexal** ∅16 **19200 lei cu TVA** PREŢ PROMOŢIONAL
- Ţevi şi fitinguri cupru **YORKSHIRE**
- Radiatoare **DUNAFERR**
- Centrale termice cu tiraj forţat **BIASI şi BERRETA 24 KW**
- Centrale termice pe combustibil solid şi gaz **TERMOTEKA**

Şos. Păcurari nr. 70, bl. 550
(vis-à-vis Registrul Auto Român)
Tel./Fax: 032-257866 ; 095-525146, 094-620882

Alcon Plus

TÎMPLĂRIE DIN ALUMINIU ŞI DIN PVC

GEAM TERMOPAN

ACEEAŞI CALITATE LA UN PREŢ AVANTAJOS

Tel.: 032/ 278680, int. 2106
Mobil: 093/508680

COLECON

Execută:

LUCRĂRI DE CONSTRUCŢII
AMENAJĂRI INTERIOARE
LUCRĂRI DE R.K.

În condiţii de calitate şi termene de execuţie scurte

Tel. 032-251022, 217868,
Fax 032-251310

NIPPON

Aer condiţionat

WESTPOINT

- începînd cu 487 USD*
- montaj gratuit.
- gamă completă de capacităţi

* preţ fără TVA.

Iaşi, bd. Independenţei Y5-Y6, tel. 218246
Bd. Socola 1, tel. 233420 Paşcani, tel. 763583

YV

ALARME

300%

siguranţă

- CLINICA DE PARBRIZE

Păcurari 92 (incinta Transmixt), tel: 259.690

RADIX SERVICE

comercializează

CONTOARE APĂ RECE ŞI CALDĂ

CENTRALE TERMICE

ECHIPAMENTE DE CLIMATIZARE

PLATA ÎN 6 - 24 RATE!

Iaşi, I.C. Brătianu 20-22
tel.: 032/217590, tel/fax: 032/218765
(sens giratoriu Teatrul Naţional - intrare prin gang)

STAND-UP TRADE

importator direct Germania

oferă en gros

ÎMBRĂCĂMINTE SECOND HAND

Colectă directă

Iaşi, b-dul. Chimiei nr. 35 Tel. 094-507.920

SC VECTRA SRL

DISTRIBUITOR AER CONDIŢIONAT

DAEWOO, LG

INSTALAŢII DE VENTILARE
CAMERE FRIGORIFICE
INSTALAŢII FRIGORIFICE
CENTRALE TERMICE

PLATA ÎN RATE

Tel. 032/277806,094/629579
fax 032/277807

COMINDEX

Importator Ungaria:

PAL MELAMINAT

PFL MELAMINAT
BLATURI BUCĂTĂRIE
FERONERIE ŞI ACCESORII
PARCHET MELAMINAT ŞI FOLIE NIVELARE

Depozit: Str. Aurel Vlaicu 88 (incinta REMAT)
telefon/fax: 277713; 094-293095
Magazin: Str. Cucu 26 ; tel.: 276006

A&C ELECTRIC GRUP

FIRME SI CASETE LUMINOASE
LITERE SI SIGLE VOLUMETRICE
PANOURI STRADALE
COPERTINE • ACOPERIRI TERASE
BANNERE • STEAGURI
INSCRIPTIONĂRI CU VINYL
SIGNALISTICĂ DE INTERIOR

TÂMPLĂRIE DIN ALUMINIU
AMENAJĂRI CU GIPS-CARTON

RATE! MARI REDUCERI!

Iaşi, str. Gării 15 (colţ cu str. Uzinei)
tel./fax: 032-236.444, 112.591

KUBITECH

comercializează

- Aparate aer condiţionat **noi şi second hand**
- Izolaţie termică tubulară şi saltea adezivă K-Flex
- Consumabile, scule, freon accesorii pt. tehnică de frig
- Camere frigorifice, compresoare, agregate

Plata în rate şi leasing

Iaşi, şos. Păcurari 55, bl. 548, tel./fax 257555

EUROPA GROUP

COMERCIALIZEAZĂ ŞI EXECUTĂ MONTAJ

- Centrale termice Bosch, Protherm, Saunier Duval, ACV-Milenium
- Radiatoare KORADO
- Ţeavă multistrat HENCO
- Rezervoare propan SHELL
- Armături industriale HAWLE
- Aer condiţionat 14.000.000 lei TVA inclus.

PLATA ÎN RATE

Tel. 032-279300, 245582

FUJIYAMA KARATE CLUB

Înscrieri

KARATE TRADIŢIONAL

Grupe	copii	5 - 10 ani
	juniori	10 - 18 ani
	tineret	18 - 23 ani

Luni, miercuri, vineri: 19.00-20.30

Sala Sport: Şc. Gen. Nr. 15 (zona Autogară)
Tel. 112400, 236380

MIRFAN MOBILUX

Comercializează

- *mobilă sufragerie*
- *holuri*
- *dormitoare*
- *bucătării*
- *mic mobilier*

Plata în maxim 36 de rate lunare

Program luni - vineri: 9.00 - 19.00
sîmbătă: 9.00 - 13.00

Alexandru cel Bun
(vis-a-vis de alimentara Minerva)
tel. 032/152647

S.C. "DOSOFTEI" S.A. IAŞI

Editură & Tipografie

EXECUTĂ LA COMANDĂ ŞI COMERCIALIZEAZĂ LA CELE MAI MICI PREŢURI:

- ✓ Reviste, pliante, afişe, mape prezentare, etichete
- ✓ Caiete, agende
- ✓ Imprimate tipizate comune pe economie
- ✓ Formulare tipizate cu regim special personalizate (Societatea este abilitată de MFP prin CN Imprimeria Naţională Bucureşti)
- ✓ Hîrtie pentru ambalaj personalizată
- ✓ Hîrtie imprimantă, scris, offset, xerox
- ✓ Ambalaje de carton

Str. Sf. Lazăr 27, Iaşi-6600, Tel./Fax: 032-137060

QNET

comercializează şi execută montaj

AER CONDIŢIONAT

AKAI

Rate şi leasing

Iaşi, Costache Negri 60,
tel. 032/276409, 092-349733

INFROMEX

IMPRIMERIE TEXTILE

- Bannere
- Autocolante
- Personalizări
- Obiecte promoţionale
- Trofee sportive
- Felicitări
- Invitaţii nuntă, botez
- Mape, dosare, foi antet

Str. Oancea nr. 10, bl. 354, parter. Tel. 032-278210

Tec Telecom

Comercializeaza, monteaza si asigura service:

AER CONDITIONAT

incepand cu 12.700.000 lei

SISTEME DE VENTILATIE SI CLIMATIZARE

garantie la echipamente si lucrari

str. Ghica Voda 14, tel/fax. 032-21 80 80, 27 81 81
sales@tectelecom.com

EURO-FRIG

UTILAJE FRIGORIFICE

VÂNZĂRI-MONTĂRI-REPARAŢII-SERVICE

- **CARRIER - INSTALAŢII FRIGORIFICE NOI**
  - INSTALAŢII AUTO - pentru transport produse alimentare
  - INSTALAŢII DE CONDIŢIONARE A AERULUI
  - INSTALAŢII PENTRU CAMERE FRIGORIFICE
- **SECOND HAND** VITRINE, LĂZI, CAMERE FRIGORIFICE, AER CONDITIONAT

Tel./fax: 032/250836, mobil 094 792529

PRO C.F.C.

Profesional Signmaking

comercializează:

POLIPLAN SI NU NUMAI ...

AUTOCOLANT, STIPLEX, CERNELURI SERIGRAFICE

(COPERTINE,CASETE LUMINOASE, BANNERE, FIRME)

Iaşi, str. Rascani 17
tel. 094/594455

KIN SRL

Proiectare, livrare, montaj,service şi reparaţii:

- CAMERE FRIGORIFICE
- INSTALAŢII FRIGORIFICE: compresoare, agregate, condensatoare, vaporizatoare, instalaţii auto
- UTILAJE FRIGORIFICE: vitrine, lăzi congelatoare, maşini cuburi şi fulgi gheaţă, dozatoare bere
- DOTĂRI SUPERMARKET
- APARATE AER CONDIŢIONAT

PLATA ÎN RATE SAU LEASING !

Magazin: Şos. Nicolina nr. 48, bl. 971A
tel./fax: 032/250951, mobil: 094/620217

TEHNOEXPERT

NOU! mobilier şi scaune pentru

UNITĂŢI ŞCOLARE

preţuri promoţionale

Tel.: 032-210991, 216621
Iaşi, bld. Independenţei 11-13

MELCRET FONOTERM

Tîmplărie din aluminiu cu TVA 0%

25 de culori • la acelaşi preţ

conform ordinului Ministrului de Finanţe nr. 1026 din 20.07.2000

Bd. Poitiers nr. 14, tel. 231023, 270817

SC FLAIR SRL BACĂU

În Bacău

cel mai mare

DEPOZIT DE GEAM

FLOAT- CLAR, COLORAT, REFLECTORIZANT, ANTIEFRACŢIE, OGLINDĂ ŞI CĂRĂMIDĂ STICLĂ

GLAVERBEL ŞI SAINT GOBAIN.

C-lea Birladului/23, mob:093/247.770 ;
tel/fax: 034/112.046; 117.510

Tec Telecom

CALCULATOARE

SECOND-HAND

Pentium 75,133,166, 200 Mhz
AMD K6-2: 300, 450, 500 Mhz
Pentium II 233, 400Mhz
Laptop P 120, 133, 266 Mhz

str. Ghica Voda 14, tel/fax. 032-21 80 80, 27 81 81
sales@tectelecom.com

Tehnică de calcul

Navig@tor CENTER

INTERNET Café, CALCULATOARE, COMPONENTE

B-dul Independenţei nr. 11-13, vizavi de librăria ESCULAP

tel. 215860, 210151

AMD Duron 700/ 64Mb/ PC 133/ HDD 10.2 GB/ Monitor 14" VGA 64 Mb 3 D Sharing/Sunet/Lan 10/100/CD-ROM 52x/FDD Sony
Numai: 12.999.000 lei. (TVA inclus) Sistem nou, garanţie 24 luni

Oferta de second-hand:

- Unisys Pentium 133/32mb/1.6GB HDD/Mouse/Tastatura 2.999.000 lei (TVA inclus)
- Compaq P200/32mb/2.1GB/VGA 1mb/Tastatura/Mouse 4.800.000 lei (TVA inclus)
- Monitor 15" Olivetti şi Unisys 2.300.000 lei (TVA inclus)
- Monitor 15" Digital (Dell, ICL, Compaq) Fără Talpă 2.100.000 lei (TVA inclus)
- Monitor 17" Digital Unisys 3.600.000 lei (TVA inclus)

La sistemele second-hand garanţia este de 6 luni.

MILLENIUM CENTER

SC 122-399-2001 SRL

① Str. Stefan cel Mare nr. 4 Tel / Fax : 032 - 252.994
② Str. Păcurari nr. 126 Tel : 032 - 215.611

Pentium 133 - 79,9 USD
Pentium 166 - 125,6 USD
Pentium 200 - 151,6 USD
Pentium 750 - 357,9 USD

Mese calculator - 34,6 USD

Executăm mobilier la comandă !

Preţurile nu conţin TVA

Refil-uri InkTec - preturi promotionale
Hârtie Xerox Business - 99.000 lei (tva inclus)

CALCULATOARE - MOBILIER - BIROTICĂ

Cea mai bună ofertă ...

OFERTA NOULUI MILENIU !

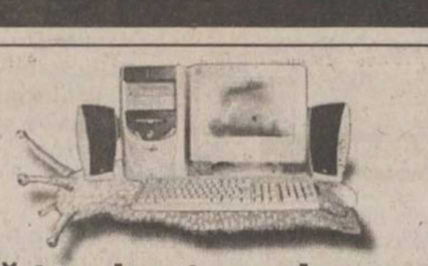

Simţi că te-ai putea mişca mai uşor?

Fii sigur!

Cu un **pocket PC** poţi să editezi documente în Word, poţi verifica şi întocmi rapoarte în Excel, primeşti şi trimiţi e-mail-uri, poţi să iţi organizezi programul zilnic, navighezi pe Internet, înregistrezi mesaje audio, asculţi mp3-uri ...

Este **portable** computerul pe care îl poţi lua şi folosi oriunde mergi să îţi rezolvi afacerile ... chiar şi la birou.

EuroBIT business support

rate - leasing

B-dul Ştefan cel Mare nr. 3, telefon 032-216.752, 092-358.006, e-mail expert.iasi@eurobit.ro

INFOSERVICE

INTR-O NOUA PREZENTARE → STR. SF. LAZAR NR. 19, BL. F-3,

COMPAQ, DTK, CANON, HP, EPSON, SEIKOSHA, MINOLTA

- CALCULATOARE
- COMPONENTE
- IMPRIMANTE
- SCANNERE
- NOTEBOOK-URI
- COPIATOARE
- CONSUMABILE
- RETROPROIECTOARE
- VIDEOPROIECTOARE
- TELEFAX-URI

Produse software:

- *Licente Microsoft
- *Contabilitate
- *Legislativ

PLATA IN RATE SI LEASING

OFERTA SAPTAMINII

- * AMD K 6 2 500 Mhz
- * MB VIA MVP3
- * 64 MB SDRAM
- * HDD 10 GB
- * Video 4 MB AGP
- * Monitor 15" Digital

Pret cu TVA inclus: 470 USD

* Imprimanta HP 640 C	85 USD
* Imprimanta Canon BJC 1000	70 USD

TEL./FAX: 211745/ 241553/094761417 *E-MAIL: minfo@mail.dntis.ro*

BA

Tel./Fax 032 253001

@Mail : bascomp@mail.dntis.ro

Distribuitor autorizat LEXMARK

Z12 : 1.999.000 lei
Z32 3200: 2.899.000 lei

Sisteme , componente PC

PENTIUM III 733 Mhz 610 USD
TVA inclus
K7 750 Mhz 540 USD

HDD 20GB, 64 RAM, CD ROM 48X, SOUND, FAX MODEM, NET CARD, MONITOR

ECHIPAMENTE XEROX DIGITALE SI ANALOGICE, ALB-NEGRU SI COLOR
ECHIPAMENTE MULTIFUNCTIONALE, IMPRIMANTE LASER DE RETEA
COPIATOARE DE PLANSE, CONSUMABILE SI SERVICE

GIROS COMPANY

IASI, Sf. Lazăr 45, tel/fax 032-210.872, 237.820
e-mail: giros@mail.dntis.ro

le modèle

partener autorizat COMPAQ

RATE LEASING

- CALCULATOARE
- IMPRIMANTE
- RETELE
- CONSUMABILE

Vă aşteptăm în str. Lăpuşneanu nr. 7B
tel./fax 239003

Take NET

IASI

SOS. ARCU NR.1 BL T3
tel: 032 / 258.214

VANZARI CALCULATOARE

NOI

AMD K6-2 500 Mhz	257$
PENTIUM II 500 MHZ	261$
AMD DURON 750 Mhz	292$
CYRIX MIII 500 Mhz	234$

SECOND HAND

Compaq Deskpro P133	97$
DELL Optiplex P166	121$
Compaq P200MMX	167$
Compaq Deskpro PII233	218$

alte tipuri de configuratii se pot stabili la sediul nostru.

INTERNET cafe

- Conexiune radio
- 20 statii de lucru
- voice chat
- videoconferinta
- realizare fotografii digitale
- listari alb-negru si color
- scanner
- inscriptionari CD
- asistenta permanenta din partea angajatilor

email: takenet@mail.dntis.ro

Canon

VEC

tel: 244662

consumabile

service specializat

Str.Păcurari,12

- ·COPIATOARE
- ·IMPRIMANTE, FAXURI
- ·CALCULATOARE, SURSE UPS
- ·RETROPROIECTOARE
- ·MASINI DE NUMARAT BANI
- ·RETELE, CENTRALE
- ·CASE SI SISTEME FISCALE PENTRU MAGAZINE, RESTAURANTE, FARMACII

LIVIUS

Intel Product Integrator

Ai luat NOTĂ MARE la "capacitate" sau "bac" ?
MERIŢI un calculator nou performant !
Noi îţi oferim o REDUCERE de preţ în funcţie de nota ta.

3 ani garanţie integrală la calculatoarele LIVIUS !

str. Fătu 1A, tel/fax: 032-11.59.22, 11.22.21, e-mail: livius@livius.ro

SHARP

service specializat

Copiatoare second-hand

Iaşi, str. Străpungere Silvestru nr. 9

Tel.: 225.180
Tel/Fax: 218.054
elproma@necomm.ro

O ofertă de 10 (zece)

Calculator AMD DURON 750
MB DFI, Video Savage4 32MB
Sound
64MB RAM
HDD 20GB
(monitor separat, la alegere)

10.000.000

MB DFI 370, Video+Sound
INTEL Mendocino 700MHz
64MB RAM

5.375.000

Fax modem ISA 33,6Kbps

595.000

QUARTZ MATRIX

COMPUTER SHOP Hala Centrală, etaj 1 telefon: 219.543 - Int. 204
Sediu Central: Str. Th. Pallady 8, telefon: 217.248, 217.258,
e-mail: qmatrix@xnet.ro
www.quartzmatrix.ro

Preturile Includ TVA!

Oferta estè valabilă în limita stocurilor disponibile !

Log-Soft

Oferta săptămânii

DURON 750, HDD 15 Gb, DIMM 64M, 8MAGP 15" Targa,CD-ROM 52X, sound blaster+boxe

410 $ + TVA

Str A Panu, nr 28, tel 032/211130, 093-513747

Monitoare 17" D - 2,5 mil
Carcase desktop - 486 SX-P 166
Surse, tastaturi, imprimante şi CD-ROM-uri defecte
Imprimante funcţionale cu jet

Telefon: 032-236310

Info Service Computers

Str. Stefan cel Mare nr. 4; telefon: 032/241044

Importator direct Canada şi U.S.A.
Sisteme noi şi second hand, notebook-uri la cele mai mici preţuri din oraş.

Alege notebook-ul care ţi se potriveşte!

Internet cafe
Virtu@l World Non Stop

S.C. LORIMAX 2000 IMPEX S.R.L.

Importator direct calculatoare second hand

VINDE EN-GROS

Bacău, 5500, str. Milcov nr. 1, E-mai: lorimax@xnet. ro
Tel./fax: 034-131.341, 137.544; mobil: 094-503.637

Calculatoare * Componente * Accesorii * Consumabile * Imprimante * Birotica * Soft * Distributie * Comunicatii * Servicii de specialitate * Networking * Telefonie mobila * Mobilier * Consultanta *

Dacă
nu crezi
că avem cele mai
bune preţuri
vino
si convinge-te
singur

COMPUTER HOUSE INVEST ∘ Bulevardul Independentei ∘ 217800

ZACH & SON Magazin

Cuza Vodă 54, tel. 21.93.93, fax: 21.82.43

Cartuş HP 600-negru	*572.000 lei*
Cartuş HP 600-color	*627.000 lei*
Cartuş HP 500-negru	*523.000 lei*
Cartuş HP 1200-negru	*622.000 lei*
Cartuş Canon BCI 05	*501.000 lei*
Cartuş Canon BC 20	*666.000 lei*

STOC LIMITAT!

1.500.000 lei
IMPRIMANTĂ OLIVETTI INK COLOR, A4

8.500.000 lei
COPIATOR A3 + IMPRIMANTĂ A4 JET

Toate preturile INCLUD TVA

Irsido

Sf. Lazăr 49
Tel/fax: 216.940, 237.830

- Hîrtie (copiator, imprimantă)
- Articole de birou
- Instrumente de scris
- Plicuri
- Sisteme de prezentare şi afişare
- Maşini de legat documente cu spirală
- Maşini de laminat

Tot ce înseamnă CONSUMABILE ... pentru TEHNICĂ DE CALCUL

irsido@mail.dntis.ro
www.irsido.ro

TONERE
CERNELURI
RIBOANE pentru HP, CANON, EPSON
CD-uri
DISCHETE

CARNETUL ZILEI

ROMANIA 1

7,00 Jurnalul de dimineață
7,15 Practic Matinal
9,20 Jurnal
9,30 Dragă, am micșorat copiii (s), ep. 16
10,15 Woody, ciocănitoarea buclucașă (d.a.)
11,10 Ora G (r)

12,10 Campionatul Mondial de natație

14,00 Jurnalul de prînz
14,10 Info-Mania. Informatii bursiere; Piata românească
14,30 Pro Patria
15,30 Orice e posibil (s)
16,00 Kronika (magazin social-politic în limba maghiară)
17,30 O idee pe zi... pentru România
17,40 Pasiuni (s), ep. 189
18,25 Garantat 100%
18,55 Alege muzica!
19,25 Sotia mea, copiii mei (s), ep. 3
19,50 Familia... Corect!
20,00 Jurnal. Meteo
20,40 Sport

20,45 Niciodată nu e prea tîrziu (s), ep. 2

21,45 Ce-i de făcut?
23,00 Jurnalul de noapte

23,15 Brâncuși - spatiu parizian

23,50 Lumea dansului
0,50 Marele Jazz
1,50 Familia... Corect! (r)
2,00 Jurnal. Meteo. Sport (r)
2,45 De luni pînă duminică (r)
3,30 Brâncuși - spatiu parizian (r)
4,05 Ce-i de făcut? (r)
5,20 Info-Mania (r)
5,40 O idee pe zi... pentru România (r)
5,50 Familia... Corect! (r)
6,00 Garantat 100% (r)
6,30 Alege muzica (r)

TVR 2

7,00 Ferma (r)
8,00 Desene animate: Marsupilami, ep. 21; Aventuri în patru labe, ep. 84; Globul dragonului, ep. 139
9,20 În direct (s/r), ep. 23
9,50 ***S Club 7 în L.A.*** (s/r)
10,15 Tată, am încurcat-o (s/r)
10,45 Știri
10,50 Toti oamenii regelui (f/r)
12,50 Femeia misterioasă (s), ep. 4
13,40 Răscruci
14,15 Desene animate: Aventuri în patru labe, ep. 85; Globul dragonului, ep. 140; Sally vrăjitoarea, ep. 27
15,30 Știri
15,40 Toti împreună
16,45 Oprirea obligatorie
17,00 Tată, am încurcat-o! (s), ep. 69
17,30 Afaceri la cheie
18,00 Spectacolul lumii văzut de Ioan Grigorescu (r)
18,30 Telejurnal TVR 2
18,40 Camera de gardă
19,10 Mike Hammer - detectiv particular (s), ep. 19

20,00 În mijlocul furtunii (s), ep. 35

20,50 Sport Plus
22,00 Scurte povestiri cinematografice: Androidul 109 (s), ep. 28
22,30 Stiri

22,35 Teatrul național de televiziune prezintă: "Conu Leonida fată cu reactiunea" de I.L. Caragiale. Cu: Mircea Andreescu, Adrian Rățoi, Nina Zăinescu

23,40 Mike Hammer - detectiv particular (s/r), ep. 19
0,30 TVM. Mesager
1,10 S Club 7 în L.A. (s/r)
1,35 Vacantă cu trupa DP2 (r)
3,05 O altă dimensiune (do/r), ep. 8
3,55 Scurte povestiri cinematografice: Androidul 109 (s/r)
4,25 Bărbati, la cratită (r)
5,25 Traditii (r)
5,55 Medalion de interpret (r)
6,25 Atlas (r)

PRO TV

7,00 Bună dimineața!
8,00 Stirile Pro TV - Ziarul diminetii tale
9,00 Tînăr si nelinistit (r)
10,00 Bătălia pentru Terra, ep. 10
11,00 Ani de liceu, ep. 19
11,30 Lungul drum spre casă (r)
13,30 Orașul Judecătii de Apoi (r)
15,30 Colombo: A publica sau a pieri, ep. 16
17,00 Stirile Pro TV
17,05 Benny Hill

17,15 Beverly Hills, ep. 16

18,15 Tînăr și neliniștit, ep. 1306
19,00 Stirile Pro TV

20,00 *Dragoste de cinci stele* (comedie, SUA, 1993). Regia: Barry Sonnenfeld. Cu: Michael J. Fox, Gabrielle Anwar, Anthony Higgins, Michael Tucker.

21,45 Vacanta Mare - Garcea
22,00 Stirile Pro TV
22,30 Rokeno
22,40 Vara ispitelor
23,00 Provest
0,00 Prietenii tăi, ep. 5
0,30 Vara lui Zero
0,35 Pătrătelu' roșu
1,00 Marcă înregistrată (r)
1,30 Profiler, psihologia crimei, ep. 17
2,15 Proezia
2,45 Lista lui Sava
3,15 Dharma și Greg, ep. 20
3,45 Ani de liceu (r)
4,15 Colombo: A publica sau a pieri (r)
5,30 Provest (r)
6,15 Teo (r)

ANTENA 1

7,00 Observator
8,00 Detectivii Hart (r)
8,50 Animax: Bărbați în negru (d.a.)
9,15 Animax: Max Steel (d.a.), ultimul episod
9,45 Pantera roz (d.a.)
10,10 În căutarea gloriei (s)
11,00 Zile din viata noastră (r)
12,00 Labirintul pasiunii (s)
13,00 Știrile amiezii
13,15 Orient expres (r)
15,00 Detectivii Hart, ep. 24

16,00 Zile din viața noastră, ep. 208

17,00 Știri
17,20 Maria Emilia, ep. 87, 88
19.00 Observator
19,50 Sport

20,00 *Noua lege* (actiune, SUA, 1998). Regia: Isaac Florentine. Cu: Gary Daniels, Barbara Crampton, Bryan Genesse, Shane Howarth.

22,00 Observator
22,25 Sport

22,30 Pretul puterii (actiune, SUA, 1988). Regia: David Worth. Cu: Michael Dudikoff, R. Lee Ermey.

0,30 Noaptea tîrziu cu Mircea Badea
1,30 Intrigi în paradis, ultimul episod
2,30 Observator (r)
3,30 Scandalul (s)
4,30 Capcanele destinului (s)
5,30 Maria Emilia (r)

TV BIT

8.00 – 9.00 – Bună-i dimineata
16.00 – 17.00 – De pe linia portii
17.00 – 17.20 – Știri
21.57 – 22.00 – Publicitate
22.15 – 22.30 – Stiri

ACASA

7,15 Teleshopping
7,30 Xena, printesa războinică (r)
8,30 Primii pași (r)
9,15 Îngerașul (r)
10,00 Căsuța poveștilor (r)
10,25 Acasă la bunica (r)

10,35 Femei înșelate (r)

11,30 Sotul și sotia (r)
12,00 Ia-mă acasă (r)
12,30 Dragoste și putere (r)
13,00 Cinemateca de Acasă: "Omul cu masca de fier" (r)
14,45 Latino party (r)
15,30 Acasă la... cu Ruxandra Săraru (r)
16,00 90-60-90 Fotomodele
16,45 Căsuta poveștilor
17,00 Terra nostra (r)
17,55 Acasă la bunica (reteta culinară a zilei)
18,05 Dreptul la viată

19,00 *Îngerașul*

Căsuta poveștilor
20,00 Stirile de Acasă

20,40 De 3 x femeie - o emisiune pentru femeia mileniului III

21,30 Betty cea urîtă

22,30 Terra nostra

23,30 Stirile de Acasă (r)
0,10 De 3 x femeie (r)
1,15 Muzica de acasă, muzica noptii

HBO

8,00 Las' pe Beaver! (comedie, 1997). Cu: Janine Turner, Christopher McDonald.
9,30 Ultimul dans (dramă, 1996). Cu: Sharon Stone, Rob Morrow.
11,15 Regina balului (comedie, 1999). Cu: Rose McGowan, Rebecca Gayheart.
12,40 Danseazá cu mine (romantic, 1998). Cu: Vanessa L. Williams, Chayanne.
14,45 Experimentul (comedie, 1996). Cu: Stephen Baldwin, Pauly Shore.
16,20 Insula doctorului Moreau (horror, 1996). Cu: Marlon Brando, Val Kilmer.
17,55 Notting Hill (Romantic, 1999). Cu: Julia Roberts, Hugh Grant.

20,00 *Sfîrșitul anilor disco* (comedie, 1998). Regia: Whit Stillman. Cu: Chloe Sevigny, Kate Beckinsale, Jennifer Beals, Matt Keeslar.

22,00 Spawn: Profetie (s)
22,30 Happy Gilmore (Comedie, 1996). Regia: Dennis Dugan. Cu: Adam Sandler, Christopher McDonald.
0,00 Warlock 3: Sfîrsitul inocentei (horror, 2000). Cu: Bruce Payne, Ashley Laurence.
1,30 Ierarhia (thriller, 2000). Cu: Michael Biehn, Patrick Muldoon.

PRIMA

7,00 Desene animate: Printul Valliant; Mila Superstar
8,00 Prima Mix
13,25 Clip Art
13,30 Desene animate

14,30 Strada milion - cele mai bune momente ale săptămînii

15,00 Real TV (r)
16,30 Comisarul Rex (s)
17,30 Strada milion
18,00 Focus
19,00 Vară fără limite
20,00 Vrei să fii miliardar?

21,00 Vulturul de fier 3 (actiune, SUA, 1992). Regia: John Glen. Cu: Louis Gossett Jr., Rachel McLish, Paul Freeman.

23,00 Focus Plus
23,30 Comisarul Rex (s/r)
0,25 Clip Art
0,30 Strada milion (r)
1,00 Focus (r)

RADIO TRINITAS

11,00 Suspinul creatiei
12,30 Agenda culturală
18,00 Parinti si copii
21,00 Seratele Trinitas
23,00 Mari duhovnici in dialog,muzica simfonica, religioasa, populara, cuvinte de invatatura, povesti

TELEM'

14,00 Desene animate
15,00 Film artistic "Bat 21" (r)
16,30 Film documentar
17,00 Dialog cu edilii orașului
19,00 Club "M"
20,00 Desene animate

20,30 "CIA nume de de cod Alexa" (actiune)

22,00 Tele Obiectiv

22,30 "Pariu mortal" (superactiune)

0,00 Film erotic

TV EUROPA NOVA

7,00 Muzică
9,00 Fereastra deschisă (emisiune magazin)
10,00 Forta destinului (r)
11,00 Cinetour (r)
12,00 Muzică
12,30 Buletin de stiri
13,00 Telesport (r)
14,30 Muzică
16,30 Camera galbenă (r)
18,00 Putin, dar bun
18,10 Puzzle (concurs de cultură generală)
18,25 Promo, publicitate
18,30 Infonova
19,00 La puterea a doua
19,29 Telecaricatura zilei
19,30 Muzică
21,00 Telejurnal
21,45 Film documentar
21,15 Muzică
22,00 Ofsaid (r)
0,00 Muzică
4,30 Ofsaid (r)
6,30 Telejurnal

Radio CONTACT

06:00 - 10:00 - "Lupta cu somnul" - Laura si Razvan se trezesc primii la Radio Contact. Cu ei lupta cu somnul e mai usoara! De la ora 8 vine schimbul 2 sa lupte cu somnul :Tudor si Marius castiga in fiecare dimineata !
10:00 - 12:00 - "Tovarasii Mei" - Armand si Johann sunt tovarasi. Daca ai curaj... asculta-i!
12:00 - 17:00 - "Muzica asa cum vrei" - Program de divertisment: muzica non-stop, concursuri, informatii diverse (in special din show-biz).
17:00 - 19:00 - "Voteaza ce Urmeaza". Acesta este singurul program in care ascultatorii pot sa decida ce melodii asculta. Realizatori: Adrian Sana si Andu Campu.
19:00 - 20:00 – 11.33.42 – Dedicatii si mesaje la 11.33.42
20:00 – 22:00 - "Seara de seara cu Liana". Gazda dumneavoastra: Liana Stanciu.
21:00 - 22:30 - "Ora de fotbal" - retrospectiva saptamanii sportive, rezultate si comentarii intr-o emisiune cu invitati din lumea sportului alaturi de Horia Ivanovici.
22:30 - 23:30 - "Cei mai frumosi anii" - realizator Mike Godoroja.

17:30 - Jurnalul zilei
5:30 - 22:30**Stirile Radio Contact**:
7:10 **Revista presei centrale**
8:20 **Revista presei locale**
5:50; 6:50; 7:50; 8:50 ; 9:50 - **Contact Horoscop**

RADIO NORD - EST

6.00 BBC: Știri și actualități
6.15 ECHIPA DIMINETII - Costi și Simona
Cel mai important lucru dimineata este să ai pe cineva alături. Iar dacă-s doi, puterea-ti creste! Fii puternic, dimineață de dimineață, cu Simona si Costi (8.00-8.15 BBC: Stiri si actualităti; 5.50 si 8.25 Cristiana - cu profesorul de religie Victor Cireasă; 8.35 - Info trafic si radar; 9.35 - Tragerea la sorti la concursul „La Multi Ani! „; 9.45 - Sport cu Ovidiu Minea; 10.15 - Cea mai enervantă piesă; 10.40 - Mesaje)
Realizatori: Costi Rezlescu si Simona Gherghe
11.00 BBC: Știri și actualităti
11.15 TREI CEASURI BUNE
Alinuta-i cu noroc! Pisica neagră, oglinda spartă și pasul cu stîngul sînt anihilate! Stop ghinion! Realizator: Alina Balas
14.00 BBC: Știri și actualități
14.30 NORD' EST CAFE
Intră în atmosfera anilor '80 sau '90, asează-te în coltul cu oldies sau în cel cu noutăti. Alegerea îti apartine. După-amiaza va fi oricum relaxantă si plină de premii! 16.15 - Sport cu Ovidiu Minea Realizator Alex Canariov
17.00 PULS NORD-EST
Cel mai important grupaj informativ al zilei (știri, reportaje, interviuri, relatări din actualitatea locală și natională)
18.00 BBC: Știri și actualități
18.30 BUZDUGANUL DE SEARĂ
Cel mai ascultat program radio din Iasi. Unii sînt pentru, altii sînt împotrivă, dar toată lumea îl ascultă. Realizatori: Daniel Buzdugan si Octavian Tudorache
21.00 BBC: Știri și actualități
21.30 CLASIC TOP 20
Realizator Sandi Leonties 23.00 SCURTĂ ISTORIE. Sex, droguri și rock'n'roll cu Octavian Tudorache. Toate legendele!
0.00 EXCLUSIV JAZZ
Realizatori: Romeo Cozma și Radu Tepordei
1.00 Nopti de catifea

9.45 și 16.15 - Sport cu Ovidiu Minea 9.15; 13.15; 19.15 Alo, Generatia Sto?! - telefonul care te surPRINDE - rubrică de Daniel Buzdugan și Octavian Tudorache
8.45; 13.45; 17.45 - Scafandru de Bahlui, tabletă de Cătălin Mihuleac
7.25; 9.25; 11.25; 13.25; 15.25; 17.25 Power-play-ul zilei - prezentat de Alex Canariov

RADIO IAȘI

6,00-8,00 Diminetile noastre (7,00 - Radiojurnal Radio România)
8,00 Buletin de știri
8,05 Matineu cu... cîntec
9,00 Buletin de știri
9,05 Matineu cu... cîntec (continuare)
10,00 De 10 ori România - Radio-circuit
11,00 Buletin de știri
11,05 Meridian - Radio-almanah (12,00 - Știri)
13,00 Radiojurnal - Radio România
13,15 Cotidian sonor
15,00 Buletin de știri
15,05 Din viata partidelor parlamentare
15,30 Lumea afacerilor
15,45 Itinerar folcloric
16,00 Radiojurnal Radio România
16,15 Melodii în cheia fascinatiei
17,00 Buletin de știri
17,05 Memoria cuvintelor
18,00 Buletin de știri
18,15 Dedicatii muzicale
19,00 Radiojurnal Radio România
19,20 Evenimentele zilei
20,00 Zodia VIP
21,00 Buletin de știri
21,05 Sunetul muzicii

Oferta săptămînii: TELECOMUNICAȚII

DIALOG FREE 9$/luna
dialog
Philips Savvy 680.000lei
Nokia 6150 4.600.000lei
Magazin1: Colt cu Cinema Victoria
Magazin 2: Hala Centrala et.1
NOU!
CALL - ID
TELEFOANE CU IDENTIFICAREA APELANTULUI
Tec Telecom Str. Ghica Voda 14, Tel/Fax: 032-232638, 233910, sales@tectelecom.com

dialog 4$* DIALOG INEDIT
*Fără TVA.
Nou! Tarifare la secunda pentru toate tipurile de abonament!*
*dupa primul minut
le modèle
str. Lăpușneanu nr. 7B - tel/fax 032 239003
Ericsson T10 .... $57
Motorola v2288 .... $30
Motorola T180 .... $27
Sagem 922 .... $25
Maxon 3204 .... $16
Preturi fără TVA

dialog
Sistem propriu de rate
Girexim
Dialog FREE 9$
120 minute gratuite în rețea și tarif de 0,05$/min după consumarea acestora.
Detalii în magazine!
La fiecare activare Girexim oferă cadou un telefon PHILIPS DIGA
ABONAMENT LUNAR 4$
Gavril Muzicescu 7A, parter, tel: 215981; Independentei D1, tel: 111257; program: 10-19, sîmbăta: 9-13

dialog 4$* Dialog inedit
Dialog FREE 9$
Siemens S6 - 125.000 lei*
CADOU ÎNCĂRCĂTOR AUTO + HUSĂ - SUPORT
Motorola M3588 - 600.000 lei*
Sagem S22 - 650.000 lei*
* Prețurile nu includ TVA
Sînt valabile numai cu conectare
HALLEY Wireless Communication
Bd.Ștefan cel Mare și Sfânt 13
tel./fax 032-276004
Bd. Independentei 1-5
tel./fax 032-278180

dialog
* in afara orelor de vîrf (20.00 - 07.00) și in week-end (de vineri ora 20.00 pînă luni ora 07.00)
DIALOG FREE
Abonament: 9$/lună*** Tarif/min: 0,05 $ după consumarea celor 180 min.
180 minute x 0,00$/min*
pentru convorbirile Dialog-Dialog
Detalii în magazine!
S.C. LOCADO COM S.RL.
IASI, B-DUL INDEPENDENTEI NR. 27, TEL:214259

Noul telefon Ericsson A2628s este doar
999.000 lei
(include TVA)
în limita stocului disponibil numai cu conectare la rețeaua CONNEX

Dacă te abonezi la CONNEX până la 15 august 2001 poți câștiga:
- 1 excursie pentru două persoane în Insulele Maldive
- 10 excursii pentru două persoane în Antalya
- 20 weekenduri pentru două persoane în Neptun - Olimp
- 200 genți de voiaj, 200 fotolii gonflabile și 200 genți frigorifice

Planul de vacanță mai conține:
- 3 luni de abonament gratuit*
- abonament promoțional cu doar 5 dolari** pe lună
- CONNEX Cent, singurul abonament cu 1 cent/minut în weekend***

*Prima, a patra și a opta lună de abonament
**Nu include TVA
*** Primele 500 de minute pe lună în weekend de convorbiri în rețea
Detalii în magazine

EuroBIT îți oferă gratuit și la alegere o pereche de ochelari de soare pentru fiecare telefon cumpărat sau abonament CONNEX încheiat.

EuroBIT
Expert Center - Ștefan cel Mare nr. 3, 092-358.006
B-dul Independenței nr. 7 – Top Romanța, 092-849.849
Sf. Lazăr nr. 45-47, 093-599.611
Hala Centrală, 092-358.003

dialog
vă ureaza Conectare Buna
TeleCom
Rețeta GSM GRATIS!
Pui Două ore gratis pe lună la Dialog Free*
...Adaugă: Un telefon Nokia GRATIS **
...După gust Cadouri pentru fiecare conectare!
Bd. Independentei nr. 9, bl. D1, parter
tel./fax: 258289
e-mail: marketing@radcom.ro
* între orele 21,00-7,00 si toata duminica

dialog
Preturi începând cu
ERICSSON R310s R320s la numai 69$*
9$*
EUROTEL 2000
MITSUBISHI TRIUM
MOTOROLA T2288
MAXON 3204
Cele mai mici preturi la cartelele de reîncarcare, pachete ALO si accesorii
Nu rata noua oferta DialogFree! De acum ai 180 de minute GRATUITE in retea si tarif de 0.05$/min*, dupa consumarea acestora**
**Intre orele 20.00 - 7.00 plus sambata si duminica
Totul pentru numai 9 $*.
IASI, Str. Stefan cel Mare, Nr.4,vis-a-vis de Moon Palace,langa Guliver, TEL/FAX: 032.259.429
*PRET FARA T.V.A.

AUTOTELECOM S.A.
Bd. Independentei nr. 11, bl. D, mezanin (deasupra pieței)
Tel./fax: 276 413
Agent Autorizat cosmorom
- Nokia 5130 → 29 $*
- Ericsson R320s → 69 $*
Pentru fiecare conectare - un cadou surpriză !
OFERTA COSMOROM
- abonament *Cosmorom* ATU - 4 $/lună*
- abonament *Cosmorom* Plus 25 - 9 $/lună* + 25 minute gratuite
* Preturi fără TVA, în limita stocului disponibil.

NOUL PREȚ LA TELEFONUL MOBIL
ERICSSON A2628S
CLASS
950.000 lei
Prețuri studențești !!!
Dacă te abonezi la CONNEX pînă la 15 august 2001 poți cîștiga:
- 1 excursie pentru două persoane în Insulele Maldive
- 10 excursii pentru două persoane în Antalya
- 200 genti de voiaj, 200 fotolii gonflabile și 200 genti frigorifice

Planul de vacantă mai contine:
- 3 luni de abonament gratuit *
- abonament promotional cu doar 5 dolari** pe lună
- CONNEX Cent, singurul abonament cu 1 cent/minut in weekend***

* Prima, a patra și a opta lună de abonament
** Nu include TVA
*** Primele 500 de minute pe lună în weekend de convorbiri în retea
Terminalele sunt disponibile în limita stocului disponibil și se pot achiziționa numai cu conectare la reteaua CONNEX
Bd. T. Vladimirescu, cămin T17, parter. Tel. 276.366, mobil: 092-619910
Detalii în magazine.
dealer autorizat CONNEX

NOU
Un nou magazin
MOBISHOP
în Bd. Socola nr. 1
(zona Podu Roș)
tel. 237791, 093 511222
29*$
NOKIA 3210
* Drepturi de autor 2000. NOKIA Mobile Phones. Toate drepturile rezervate
+ prima lună un abonament gratuit la Monitorul
Dacă te abonezi la CONNEX până la 15 august 2001 poți câștiga:
- 1 excursie pentru două persoane în Insulele Maldive
- 10 excursii pentru două persoane în Antalya
- 20 de weekend-uri pentru 2 persoane la Neptun-Olimp
- 200 genți de voiaj, 200 fotolii gonflabile și 200 genți frigorifice

Planul de vacanță mai conține:
- 3 luni de abonament gratuit*
- abonament promoțional cu doar 5 dolari** pe lună
- CONNEX Cent, singurul abonament cu 1 cent/minut în weekend***

*Prima, a patra și a opta lună de abonament
**Nu include TVA
*** Primele 500 de minute pe lună în weekend de convorbiri în rețea
Detalii în magazine
MOBISHOP Str. Palat nr. 2; tel.: 239.080
dealer autorizat CONNEX

Log-Soft Authorised Dealer
STATII RADIO
- leasing si rate -
MOTOROLA Authorised Dealer
Str A. Panu 28, bl 2A, Tel/fax 032-211130

GIROS COMPANY
MOBILE
LA cele mai mici PRETURI
ACCESORII PENTRU TOATE TIPURILE DE TELEFOANE !
IASI str. Sf. Lazar nr. 45 tel. 210872 - 237820
HIRLAU str. Stefan cel Mare nr.20 tel. 72008

dialog
cu noul abonament
Dialog FREE
devii pasăre de noapte
SOLUTIA COMUNICARII PERFECTE

„Voinicul“ a ratat finala la Umag

■ în urma calificării în penultimul act al turneului croat, Adrian Voinea va primi 18.400 de dolari și 15 puncte ATP

Adrian Voinea pare să-şi fi revenit la forma care l-a consacrat

■ Adrian Voinea a avut o frumoasă revenire în lumea bună a tenisului, calificîndu-se săptămîna trecută pînă în semifinalele puternicului turneu de la Umag (Croaţia), dotat cu premii în valoare totală de 375.000 de dolari. După ce trecuse în tururile iniţiale de cehul Slava Dosedel și de spaniolul Albert Portas, cap de serie numărul 2, Voinea l-a învins cu 7-6 (8/6), 4-6, 6-3, pe croatul Ivan Ljubicic, cap de serie numărul 6. Românul a ratat, însă, o spectaculoasă calificare în ultimul act al competiţiei, fiind învins, sîmbătă, în semifinale, cu 7-5, 6-3, de tenismanul francez Jerome Golmard, cap de serie numărul 5. Pentru calificarea în faza semifinalelor, jucătorul român va primi un cec în valoare de 18.400 de dolari și 15 puncte ATP. În cealaltă semifinală de la Umag, primul favorit al competiţiei, spaniolul Carlos Moya, s-a impus cu 6-4, 7-5 în faţa argentinianului David Nalbandian.

■ Brazilianul Gustavo Kuerten şi argentinianul Guillermo Canas s-au calificat în finala turneului ATP de la Stuttgart, dotat cu premii de 800.000 de dolari. În semifinale, Canas, cap de serie numărul 10, l-a învins cu 6-2, 6-2 pe spaniolul Marc Lopez, în timp ce Kuerten, primul favorit al competiţiei, s-a impus cu 4-6, 7-6, 7-5, în fata cehului Jiri Novak, cap de serie numărul 12. În sferturi se înregistraseră rezultatele: Marc Lopez - Alberto Martin (Spania) 4-6, 6-4, 6-3; Guillermo Canas - Evgheni Kafelnikov (Rusia, nr. 2) 4-6, 6-3, 6-3; Gustavo Kuerten - Nicolas Lapentti (Ecuador) 6-4, 6-7, 6-3; Jiri Novak - Gaston Gaudio (Argentina) 7-5, 6-7, 7-5. Finala: Kuerten - Canas 6-3, 6-2, 6-4.

■ Confirmînd forma excelentă în care se află, mai putin cunoscuta jucătoare uzbekă Iroda Tuliaganova s-a calificat în finala turneului de la Knokke, de 150.000 de dolari. Tuliaganova s-a impus în semifinale cu 6-0, 6-4, în fața belgienei Kim Clijsters, cap de serie numărul 6, iar spaniola Gala Leon Garcia a învins-o în cealaltă semifinală, cu 6-4, 6-3, pe compatrioata sa Marta Marrero. În sferturi avuseseră loc partidele: Kim Clijsters - Magui Serna (Spania, nr.5) 6-1, 4-6, 6-3; Marta Marrero - Cristina Torrens-Valero (Spania) 6-3, 6-1; Gala Leon Garcia - Rossana De Los Rios (Paraguay) 6-3, 6-3; Iroda Tuliaganova - Angeles Montolio (Spania, nr. 4) 6-2, 6-4.

■ În sferturile de finală ale turneului masculin de 400.000 de dolari de la Amsterdam, spaniolul Alex Corretja, cap de serie numărul 2, l-a învins cu 6-3, 7-5 pe rusul Andrei Stoliarov, iar favoritul gazdelor, Sjeng Schalken, a dispus cu 6-2, 2-6, 6-1 de belgianul Olivier Rochus, cap de serie numărul 7. Suedezul Magnus Gustafsson, al şaselea favorit, a trecut cu 5-7, 6-4, 6-4 de Alex Calatrava (Spania, nr. 4), în timp ce marocanul Younes El Aynaoui l-a eliminat pe argentinianul Juan Ignacio Chela cu 7-6, 4-6, 7-5. Rezultatele înregistrate în semifinale au fost: Corretja - Schalken 7-6, 6-1; El Aynaoui - Gustafsson 6-4, 7-5. Finala: Corretja - El Aynaoui 6-3, 5-7, 7-6, 3-6, 6-4. ■

Fotbalul ieșean, în zodia cantonamentelor

Sîmbătă dimineată, pe terenul II din Copou a avut loc un meci amical între „suratele“ Poli Unirea și AS Telecom, prima grupare impunîndu-se cu 3-2 (3-1). Formatia din Copou a început meciul în forță și cu un minut înainte de pauză conducea cu un scor de forfait. Atacanții titulari, Dobrea și Manole își făcuseră datoria înscriind în minutele 6, respectiv 18, Robu, în minutul 38, marcînd pentru 3-0. Echilibrarea scorului a început în minutul 45 cînd a înscris P. Băsăscu, acesta recidivînd în minutul 63. Pînă la final nu s-a mai întîmplat nimic deosebit, disputa echilibrîndu-se după ce Poli Unirea a efectuat mai multe schimbări la pauză. Au jucat: Poli - Cîmpeanu ('30 Dulcianu; '60 Luca) - Gheban, A. Ilie, Petrache, D. Munteanu - Robu, Andruși, Cotan, Tiron - Dobrea, Manole, apoi Drăgoi, Brighiu, Grigore, Bozianu, Suru, Pietrariu, Climinte, Căbălău, Ciocănaru. Telecom - Dobos - Tudorache, Lohan, Dediu, Cordaș, Dascălu - Ciocoiu, Condurache, Marian - Băsăscu, Anton, apoi Pintilie, Bădărău, Scînteie, Moisii, Miron, Etcu.

Ieri, în jurul prînzului, Poli Unirea s-a îmbarcat într-un autocar al societății Transmixt, delegația ieșeană urmînd a avea pînă pe 2 august cartierul general la Vatra Dornei, pentru un stagiu de pregătire centralizată. Antrenorii Adrian Kereszy și Gelu Paveliuc anunțaseră cu o zi înainte pe cei 26 de fotbaliști care vor face deplasarea: portarii Cîmpeanu, Dulcianu, Luca și Dohot și jucătorii de cîmp Bozianu, A. Ilie, C. Ilie, Petrache, Pietrariu, Gheban, Dănuț Munteanu, Drăgoi, Cotan, Tiron, Boghean, Andruși, Robu, Căbălău, Suru, Cristea, Dobrea, Brighiu, Manole, Grigore, Medeleanu și Murgu. Ultimii doi sînt mutările surpriză, Medeleanu revenind în Iași duminică iar Murgu are o nouă sansă de a face cale întoarsă la Poli după naveta la CFR. Climinte și Ciocănaru au fost anunțați că vor rămîne să se pregătească la juniori.

Nici „telefoniștii“ nu vor rămîne în Iași, astăzi fiind prevăzută plecarea lor spre Cîmpulung Moldovenesc acolo unde vor sta în cantonament pînă pe 31 iulie. Antrenorul Corneliu Costăchescu a anunțat că va deplasa următorul lot: Doboș, Pintilie, Cotea, Tudorache, Lohan, Dediu, Cordaș, Dascălu, Moisii, Răileanu, Ciocoiu, Condurache, Marian, Iosub, Băsăscu, Anton, Bădărău, Scînteie, Etcu și probabil Chiper de la Unirea 2000. Miron, Toma și Costin se vor pregăti în Iași. O noutate la Telecom este reintrarea lui Romeo Zlăvog în circuitul echipelor ieșene, fostul vicepreședinte de la Poli fiind numit organizator de competiții al divizionarei C.

În condițiile în care ambele echipe sînt în nordul Moldovei săptămîna aceasta, partida de Cupa României, programată miercuri, pe stadionul Tepro (acolo unde va juca Telecom în viitorul sezon) va fi una în care vor juca mai mulți juniori în ambele garnituri.

Și cealaltă echipă ieșeană de divizia C, RATC CFR Moldova a disputat sîmbătă un meci de verificare, la Tîrgu Frumos, cu divizionara D, Viitorul. Transportatorii s-au impus cu 5-1 (3-1) datorită reușitelor lui Pavel, Voicu, Ilade, Păun (2). Tehnicienii Dorinel Toiu și Dorel Stafie i-au trimis în primii „11“ pe: Comisu - Răileanu, Pricop, Vasluianu, Luiuz, Popescu, Voicu, Ilade, Agape, Pavăl, Botezatu. Pe 27 iulie, RATC CFR va merge pentru 10 zile la Muncel pentru cantonamentul specific acestei perioade. **(Ovidiu MINEA)**

Aston Villa şi-a salvat onoarea

■ Cupa UEFA - Intertoto a ajuns în pragul penultimei faze

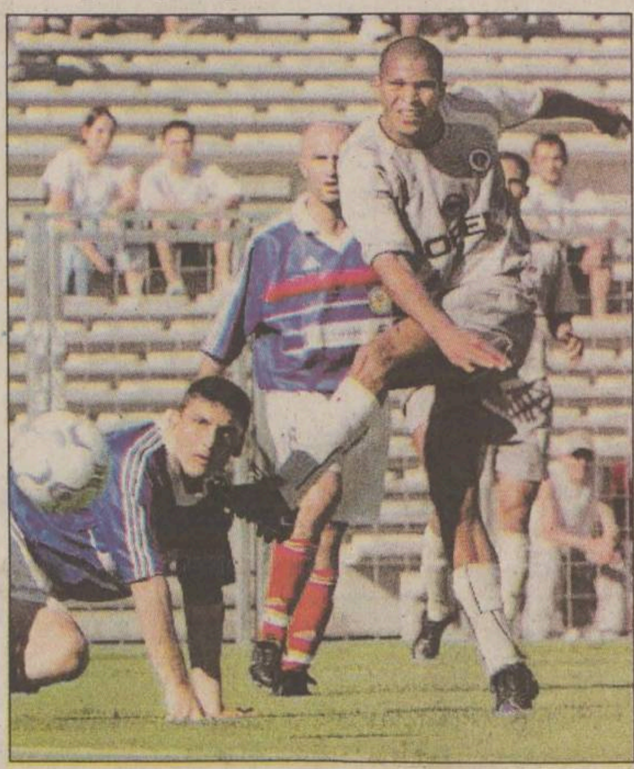
Brazilianul Aloisio a înscris două goluri pentru PSG în partida cu ucrainenii din Simferopol

Formatia bielorusă Dinamo Minsk nu a reușit victoria minimă cu 1-0 în fata nemților de la Wolfsburg, care i-ar fi permis calificarea în faza următoare a Cupei UEFA - Intertoto, după scorul de 3-4 înregistrat în Germania. Fotbaliștii slavi au atacat mai mult, dar cea mai mare ocazie a apartinut germanilor, atacantul polonez Juskowiak fiind blocat, în ultimă instanță de portarul Sidelnikov, în min. 5. La Birmingham, Aston Villa a reparat rușinea din tur, cînd a pierdut cu 1-2 în fața modestei echipe croate Slaven Belupo, cîștigînd cu 2-0, prin dubla lui Lee Hendrie. În formația engleză și-au făcut debutul portarul danez Peter Schmeichel și marocanul Hassan Kachloul, ultimul avînd o evoluție remarcabilă. Paris St. Germain a jucat returul cu ucrainenii de la Tavria Simferopol pe stadionul din Toulouse și a cîștigat, fără probleme, cu 4-0, după 1-0 din tur. Experimentatii Jay-Jay Okocha și Ali Bernabia au marcat două goluri, scăpîndu-l de griji pe antrenorul Luis Fernandez, iar Aloisio a completat scorul final, cu o dublă.

Avantajul fragil luat de „rîndunelele“ din Brescia în turul cu echipa maghiară Lombard Tatabanya (2-1) a fost apărat de jucătorii italieni pe stadionul MTK din Budapesta, scorul final fiind 1-1. În ciuda lipsei lor de experientă, „macaronarii“ s-au dovedit superiori și au dominat primele 25 de minute. Ei au înscris primul gol, în stil italian, cu două minute înainte de pauză, printr-o lovitură liberă executată de Guana, care nu i-a lăsat sperante portarului Balogh. Repriza secundă a fost dominată de unguri, care au egalat prin Veber și au bombardat poarta lui Agliardi pînă în ultimele secunde ale meciului. Dar italienii, chiar și la nivelul Bresciei, sînt maestri ai apărării. Singura surpriză a zilei a fost eliminarea germanilor de la Weder Bremen de către formația belgiană La Gantoise. Învinși chiar la Bremen cu 2-3, nemții au cîștigat returul cu 1-0, dar belgienii s-au calificat prin numărul de goluri marcate în deplasare.

Rezultate: Tatabanya - Brescia 1-1 (în tur, 1-2); Newcastle United - Lokeren 1-0 (4-0); Pobeda Prilep - Chmel Blsany (Cehia) 0-1 (0-0); Aston Villa - Slaven Belupo (Croația) 2-0 (1-2); Dinamo Minsk - Wolfsburg 0-0 (3-4); La Gantoise - Werder Bremen 0-1 (3-2); Heerenven - FC Basel 2-3 (1-2); Lausanne - Publikum Celje (Slovenia) 0-0 (1-1); Paris St, Germain - Tavria Simferopol 4-0 (1-0). FC Synot (Cehia) - Rennes 4-2 (0-5); AIK Stockholm - Troyes 1-2 (1-2); München 1850 - Waalwijk (Olanda) 3-1 (2-1).

În semifinalele competiției, se vor juca următoarele meciuri: Rennes - Aston Villa, La Gantoise - PSG, Chmel - Brescia, Basel - Lausanne, München 1860 - Newcastle, Troyes - Wolfsburg. **(GIN)**

Turul Franței s-a încheiat cu două etape înainte de final

■ americanul Lance Armstrong a intrat în posesia tricoului galben şi este greu de crezut că mai este cineva capabil să-l învingă

Americanul *Lance Armstrong* **(foto),** cîștigătorul ultimelor două editii ale Turului ciclist al Frantei, este de sîmbătă noul purtător al tricoului galben, de lider, în „Marea Buclă“. În etapa a XIII-a, disputată pe distanța a 194 de kilometri, între Foix și Saint Lary Soulan, în Pirinei, germanul Jan Ullrich a iesit în decor pe coborîrea lui Col du Peyresourdre, a făcut o tumbă, din fericire pe o portiune cu iarbă, s-a ridicat și a revenit în cursă. Armstrong, însă, a făcut un gest de fair play, asteaptîndu-și adversarul, pentru a continua duelul. ***„Ca profesionist, n-ar fi fost corect să atac în acel moment sau să continui. Atunci cînd un mare campion cade în acest fel, este normal să-l aștept“***, a comentat americanul acest moment la conferinta de presă care a urmat finișului.

Ullrich încercase o evadare pe Col of Peyresourdre, însă Armstrong s-a ținut în permanență în roata germanului. A fost apoi rîndul americanului să atace, pe ultima cățărare a zilei, iar Ullrich, neputincios o dată în plus, n-a avut altceva de făcut decît să privească cum adversarul său se distanțează vertiginos. Armstrong l-a depășit apoi și pe francezul pe Laurent Jalabert și a trecut la conducerea cursei, înregistrînd cea de-a zecea sa victorie de etapă în Marea Buclă și a treia la editia din acest an. El a dedicat victoria de sîmbătă fostului său coleg de la echipa Motorola, italianul Fabio Casartelli, care și-a pierdut viața într-un accident în timpul ediției din 1997.

„N-am încercat să cîștig etapa, nu acesta a fost obiectivul meu. Obiectivul meu era să obțin tricoul galben. Dacă acesta ar fi venit odată cu victoria de etapă, atunci foarte bine, însă repet, obiectivul meu era tricoul galben. Nu știu dacă tricoul vine la momentul potrivit sau nu. Îl primești atunci cînd cursa ți-l oferă. De-acum înainte va trebui să-l apăr cu orice preț“, a spus Lance după ce a coborît de pe podiumul de premiere, extenuat, dar fericit.

Rutierul olandez al echipei Rabobank, Bram De Groot, a suferit multiple fracturi în urma unei căderi ce s-a produs, vineri, în timpul etapei a XII-a a Turului Franței, desfășurate între orașele Perpignan și Ax-les-Thermes. Imediat după cădere, De Groot, care a greșit la un viraj și s-a lovit de o stîncă, a fost transportat la spital. De Groot, în vîrstă de 26 de ani, a ocupat timp de două zile locul al treilea în clasamentul general al Turului ciclist al Franței și se afla pe poziția a 39-a în etapa a XII-a. Un alt rutier, rusul Serghei Ivanov (Fassa Bortolo), a căzut în cursul etapei a XII-a și și-a fracturat o claviculă. ■

TREK
UNITED STATES POSTAL SERVICE

Cifrele lucrează în interesul tău.

Chicago - Bucureşti: 10 minute

Realitatea e că nu durează mai mult de câteva minute să primeşti bani din Chicago. Sau din Milano. Sau din orice alt colţ al lumii. Apelând la serviciul Western Union la orice birou BRD – Groupe Société Générale, poţi primi bani cash din străinătate în 10 minute din momentul confirmării trimiterii, fără să fie nevoie de prea multe formalităţi. E cel mai simplu mod de a transfera bani din străinătate. BRD – Groupe Société Générale ţi-l pune la dispoziţie pentru că lucrează în interesul tău.

WESTERN UNION | TRANSFER DE BANI
Cel mai rapid mod de a primi bani din toată lumea.

Seriozitatea face toţi banii

BANCA ROMÂNĂ PENTRU DEZVOLTARE
GROUPE SOCIETE GENERALE

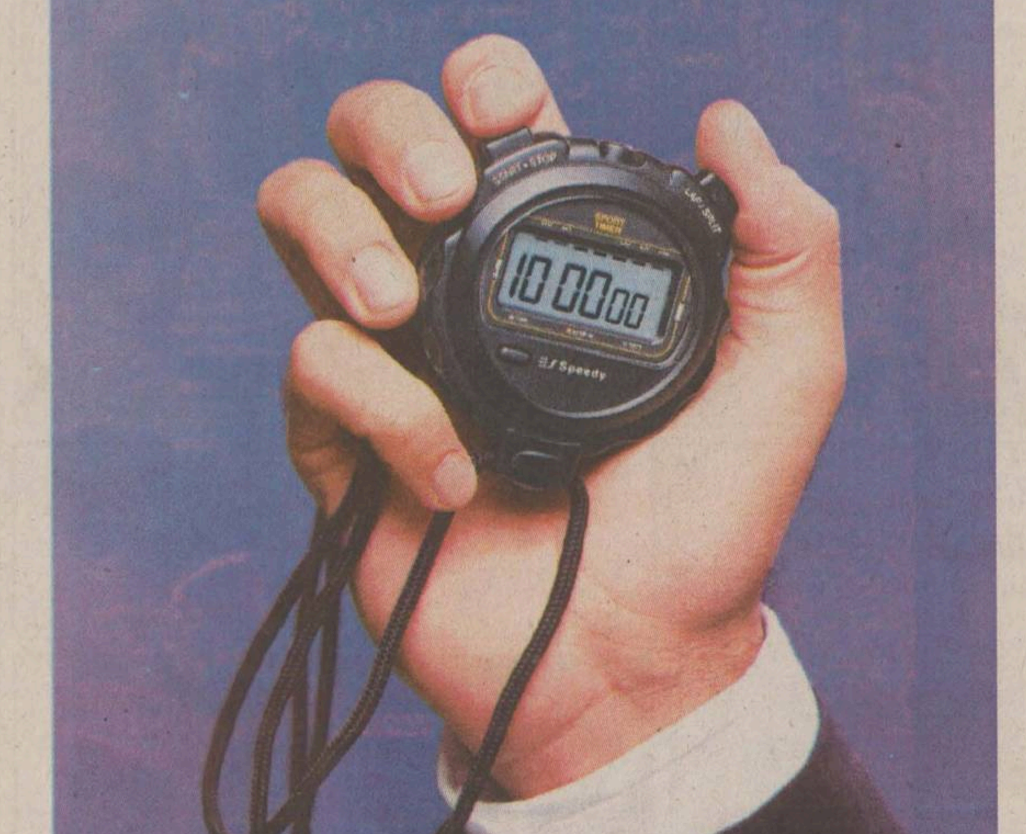

Senegal - la Mondiale

■ fotbaliștii vest-africani au realizat o premieră, lăsînd marea favorită a grupei, Marocul, în afara competiției supreme

După calificarea, logică și așteptată, a Camerunului, Africii de Sud și Tunisiei la turneul final al Campionatului Mondial de fotbal din Japonia și Coreea, a apărut și surpriza: Senegal s-a calificat din grupa C, pentru fotbaliștii vest-africani aceasta reprezentînd o premieră absolută. După cum se știe, înaintea ultimei etape, favorita grupei, reprezentativa Marocului, se situa pe primul loc, cu o diferentă de trei puncte fată de Egipt și Senegal. Cum marocanii n-au jucat în ultima etapă, iar golaverajul lor nu era în măsură să le asigure o așteptare liniștită, finalul grupei a fost hitchcockian. Dacă Algeria, datorită atît valorii, cît și solidarității maghrebiene, au reușit să țină în șah Egiptul, Senegal a jucat la Windhoek cu Namibia și a înscris mai multe goluri chiar decît ar fi trebuit pentru a obtine calificarea. Scorul de 3-0, suficient pentru calificare, a fost stabilit încă din prima repriză, prin golurile marcate Pape Thiaw (min. 15 și 31) și Al-Hadji Diouf (min. 23). Scăpați de griji, senegalezii au dominat și repriza secundă, mai reușind încă două goluri, prin Khalilou Fadiga ('77 - din penalty) și Moussa NDiaye ('80).

La Annaba, partida Algeria - Egipt s-a încheiat cu scorul de 1-1, dar, oricum, în condițiile victoriei consistente a senegalezilor, egiptenii ar fi trebuit să cîștige cu 4-0 pentru a se califica. „Faraonii“ au deschis scorul în min. 60, prin Ahmed Hossam, gazdele egalînd cu zece minute înainte de final, datorită reușitei lui Yacine Bezzaz. Oficialii egipteni au înaintat la FIFA o cerere de rejucare a partidei, pe motiv că jucătorii au fost intimidați de publicul algerian. După golul oaspeților, o mulțime de suporteri algerieni au aruncat cu sticle și pietre pe teren, cauzînd întreruperea partidei pentru un sfert de oră. Egiptenii doresc redisputarea meciului pe teren neutru, dar sînt puține șanse ca forul mondial să le aprobe o asemenea doleanță. Ultimul loc rezervat Africii la marea confruntare mondială a fotbalului va fi o problemă rezolvată în ziua de 29 iulie, cînd Nigeria va întîlni, pe teren propriu Ghana. Vulturii nigerieni au nevoie de victorie pentru a se califica, celelalte două alternative aducînd la Mondiale, în premieră, Liberia lui George Weah. ■

Locuri fruntașe, dar fără medalii

Sportiva română ***Alina Dinu*** s-a clasat, vineri, pe locul patru în proba de triplu salt din cadrul Campionatului European de atletism pentru juniori I, care se desfășoară în perioada 19-23 iulie, la Grosseto (Italia). Alina Dinu, care a sărit 13,67 metri, a fost devansată de rusoaica ***Anastasia Ilina*** (14,12 m) și de sportiva elenă ***Athanasia Perra*** (13,73 m). În proba feminină de 400 m, atleta română ***Maria Rus*** a ocupat poziția a șasea, cu timpul de 54, 20 s, proba fiind cîștigată de sportiva rusă ***Tatiana Firova,*** cronometrată cu timpul de 52, 94 s.

Sportivul român ***Florin Suciu,*** cronometrat cu timpul de 47, 32 s, s-a clasat pe locul cinci în proba masculină de 400 m, care a fost cîștigată de britanicul Tim Benjamin, cu timpul de 46, 43 s. În calificările probei de triplusalt, campionul mondial ***Marian Oprea*** a reușit cel mai bun rezultat, 16,76 m. ■

B.C.U. „M. EMINESCU" IAȘI

CITIȚI ÎN PAGINA 3A

Medii de infarct la admitere

CITIȚI ÎN PAGINA 8A

Franța ne sfătuiește să găsim și alți avocați pentru NATO

NORD'EST
100.4 FM
RADIO

Ziarul care stă de vorbă cu oamenii

Monitorul

Nr. 173 (3072)
16 PAGINI
4000 LEI

Publicație a Grupului de Media Monitorul - Curentul

MARȚI, 24 IULIE 2001

Înainte de a anunța Poliția, Salvarea sau Pompierii, sunați la
MONITORUL
271.271

www.monitorul.ro

Cine sînt cei care împart dreptatea?

■ *un judecător în vîrstă de 24 de ani, necăsătorit, poate înțelege și judeca problemele unui cuplu care divorțează după zeci de ani de căsătorie?*

O problemă delicată a ajuns tot mai des subiect de discuție în rîndul absolventilor de Drept: poate fi un tînăr absolvent de facultate judecător? Poate întelege un „copil" de 24 de ani, necăsătorit, problemele unui cuplu care divorțează după zeci de ani de căsătorie? Este suficientă numai pregătirea teoretică pentru descîlcirea unor cazuri complicate în care cei care se judecă investesc întreaga lor experientă de viată? Părerile judecătorilor sînt împărtite. Unii spun că experienta de viată este esentială pentru integritatea profesională a judecătorilor si cred că trebuie modificat sistemul de selecție a magistratilor. Altii cred că tineretea are atuuri incontestabile (entuziasm, dorintă de afirmare, incoruptibilitate etc), iar acestea prevalează fată de lipsa experientei. Avocații, în majoritate, cred că „puștii" nu au ce căuta pe cel mai înalt scaun din sala de judecată. Ei spun că de aceeași părere sînt și clienții lor, adeseori nedumeriți că o persoană de vîrsta discotecii le va hotărî soarta. Cine are dreptate? Monitorul vă propune o dezbatere pe marginea acestei teme pe care o găsim consistent și în instantele ieșene. **(Adriana PLECAN)**

Continuare în pagina 2A

Balan și Priplata, luați de procurori din nou cu lopata

■ *procurorul general al României declară recurs în anulare la decizia de judecare în libertate a fostului director de la „Tepro" și a cetățeanului ceh*

Procurorul general al României, ***Tănase Joița***, contestă punerea în libertate a cetățeanului ceh ***Franmtisek Priplata*** și a fostului director al societății „Tepro" Iași, ***Victor Balan***, acuzați de implicare în uciderea liderului de sindicat ***Virgil Săhleanu***.

Potrivit unui comunicat al Biroului de presă al Ministerului Public, procurorul general a hotărît declararea recursului în anulare împotriva deciziei Curții de Apel Oradea pe care o apreciază ca fiind nelegală ***„deoarece nu au fost modificate temeiurile juridice și de fapt avute în vedere la luarea și menținerea măsurii arestării pînă la data de 19 iulie 2001"***.

Contestația procurorului general va fi judecată de Curtea Supremă de Justiție, care va hotărî dacă îi va rearesta pe Priplata și Balan.

Parchetul Curții de Apel Iași hotărîse trimiterea în judecată, în stare de arest, a lui Franmtisek Priplata pentru înșelăciune contra patrimoniului public, asociere pentru săvîrșirea de infracțiuni și instigare la instigare la omor calificat și a lui Victor Balan pentru asociere pentru săvîrșirea de infracțiuni și instigare la omor calificat.

Franmtisek Priplata s-ar putea să ajungă iarăși la pușcărie

Continuare în pagina 3A

azi

Meteo: Vremea va fi usor instabilă, mai ales după-amiaza și seara. Cerul va fi temporar noros. Pe alocuri, mai ales în nordul Moldovei și la munte, după-amiaza și seara, se vor semnala averse, însotite de descărcări electrice. Vîntul va sufla slab pînă la moderat. Temperatura aerului va înregistra valori maxime diurne cuprinse între 24° și 29° C, iar minimele nocturne se vor situa între 12° și 19° C. **(I.N.M.H. - Bacău)**

Congresul poeților: Iașul a fost pentru patru zile capitala mondială a poeziei. **2B**

Cazul Prepeliță: Ancheta în cazul Prepeliță va fi finalizată în această săptămînă. Șeful Poliției Municipale mai are de audiat cîteva persoane. **2A**

Retete „umflate": Medicii de familie sînt somati să nu mai prescrie retete gratuite „umflate". În cel mult trei luni, ei vor trebui să calculeze, în medie, suma care se cheltuie lunar pentru tratamente. **3A**

Vacanțe la preț redus pentru elevi, studenți și pensionari

■ *aceștia pot petrece, în intervalul 1-15 septembrie, o săptămînă pe litoral, pentru 399.000 lei*

Un număr de 18.000 de persoane din rîndul celor cu venituri modeste - elevi, studenți și pensionari - vor putea petrece o săptămînă de concediu pe litoral, în perioada 1-15 septembrie, pentru suma de 399.000 lei, conform unui protocol semnat luni între Ministerul Turismului, Asociatia Natională a Agentiilor de Turism și Federatia Patronală din Turism. Vînzarea biletelor de concediu se va realiza prin intermediul agentiilor de turism începînd cu data de 1 august, iar biletele vor fi eliberate în ordinea înscrierilor.

Cinci societăți de turism la care statul deține pachete însemnate de acțiuni, și anume Neptun-Olimp SA, SC Mamaia SA, Carmen Silva SA, Delta Aurora SA, Mangalia și BTT Costinești, au pregătit pentru cele două serii de beneficiari ai programului social lansat luni un număr de 9.000 de locuri de cazare, în hoteluri de o stea și două stele.

În pagina 5A, un articol despre băncile care acordă împrumuturi pentru turiști

Un bărbat a fost trăsnit în casă, în fața televizorului

■ **acesta urmărea împreună cu soția și copiii un film cu îngeri**

Un bărbat a fost lovit de trăsnet în timp ce urmărea pe PRO TV filmul „Orașul Judecății de Apoi". Duminică seară, după ce afară s-a întunecat brusc și a început să plouă torențial, ***Constantin Vornicu*** (32 ani), din Tibănești, a intrat în casă împreună cu familia. Soția acestuia a dat drumul la televizor după care s-au instalat comozi în fața aparatului. Afară, tunetele se auzeau din ce în ce mai des, iar fulgerele „zgîriau" cerul cu lumina lor puternică. În tot acest timp, familia Vornicu urmărea cu sufletul la gură chinurile prin care treceau actorii principali pentru a reveni din cer pe pămînt. La un moment dat, o rupere de nori a creat un fulger care a pătruns prin antena televizorului, s-a propulsat în casă prin aparat și a creat un arc electric cu trupul lui Constantin Vornicu. Fenomenul a durat numai cîteva secunde, după care televizorul a luat foc, iar bărbatul a fost izbit la pămînt. Îngrozită de spaimă, soția acestuia a cerut ajutorul vecinilor pentru a solicita intervenția Salvării. Un elicopter al Serviciului de Ambulanță a sosit la fața locului și l-a transportat pe Constantin Vornicu împreună cu familia acestuia la Spitalul de Urgențe din Iași. **(Cătălin ȘTEFĂNESCU)**

Continuare în pagina 3A

Buni prieteni au mai fost, în 1997, Lupu și Ciorbea. La Conferința Județeană a PNȚ-CD de atunci, Ciorbea a venit la Iași să susțină candidatura colegului său. Astăzi s-ar mînca unul pe altul.

Din activitatea opoziției țărăniste

Lupu i-a făcut un consult psihiatric lui Ciorbea

■ *diagnostic: „Ciorbea este un om bolnav, trăsnit de paranoia puterii"*

Ruptura PNȚCD este inevitabilă. Președintele interimar al PNȚCD, ***Victor Ciorbea***, a avut alaltăseară o întîlnire discretă cu ***Vasile Lupu***, dar discuțiile, care au durat trei ore, nu au condus la nici un rezultat. Deși cei doi stabiliseră ca discuția să rămînă confidențială, nici unul nu a respectat întelegerea. Lupu a declarat ieri că Ciorbea ***„este un om bolnav, trăsnit de paranoia puterii"*** și că nu dorește să mai discute cu el nici măcar prin intermediul presei. Ciorbea declarase anterior că a acceptat această întîlnire din „dorința foarte sinceră" de a salva unitatea PNȚCD și de a organiza un singur Congres, în luna decembrie, după ce partidul își va alege liderii organizațiilor locale. Lupu nu a acceptat nici propunerea avansată. Ciorbea a calificat drept „surprinzătoare" precizarea făcută de Lupu la finalul discuțiilor, cînd acesta a spus că, în prezent, principalii săi adversari nu se află în rîndul puterii, ci în rîndul conducerii PNȚCD.

Banca Agricolă s-a măritat cu cel mai mare bancher

Începînd de ieri, Raiffeisen Zentralbank (RZB) și Fondului Romåno-American de Investiții (FRAI) au preluat de la Autoritatea pentru Privatizare 98% din acțiunile Băncii Agricole. Statul român a încasat în urma acestei tranzacții 15 milioane de dolari. Pe plan internațional, grupul bancar austriac Raiffeisen este membru al celui mai mare grup bancar al Europei, Unico.

Amănunte în pagina 5A

Hrebenciuc a suferit un atac de cord

Vicepresedintele Camerei Deputaților, ***Viorel Hrebenciuc*** **(foto)**, a fost internat în noaptea de duminică spre luni, în jurul orei 23, la Spitalul Universitar de Urgentă București, după ce a suferit un atac de cord. Potrivit biroului de presă al unității medicale, pacientul, care are 48 de ani, a fost internat în Unitatea de terapie intensivă coronariană, fiind în tratament și în supravegherea medicală permanentă a unei echipe de cardiologi condusă de profesorul ***Leonida Gherasim***. Medicii apreciază că starea pacientului este stabilizată, dar că vor fi necesare cîteva zile de internare.

Petru Rareș ar putea fi înmormîntat la Hîrlău

Mormîntul lui Petru Rareș s-ar putea afla la Biserica Sfîntul Gheorghe din Hîrlău (Iași), construită în 1492 de Ștefan cel Mare, conform unor descoperiri făcute de preotul parohiei ***Dumitru Tincu***, pornind de la mai multe însemnări de arhivă care atestau prezența unor cavouri în lăcașul de cult.

Amănunte în pagina 2B

Înscrie-te acum!
Miss Monitorul
Talonul în pag. 1B

RAFO

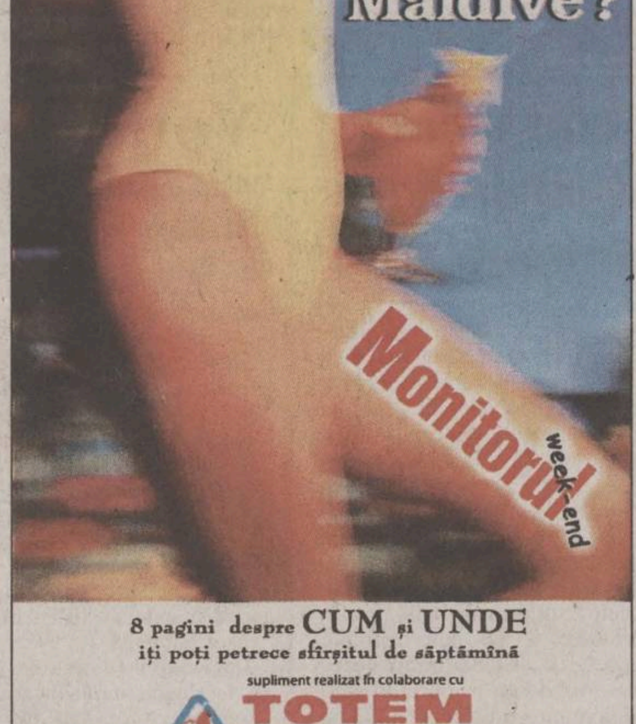
Caraibe?
Maldive?
Monitorul week-end

8 pagini despre CUM și UNDE îți poți petrece sfîrșitul de săptămînă
supliment realizat în colaborare cu
TOTEM TURISM

În fiecare săptămînă
cîștigi

INSTANT PRESS
Mon
Cum s-a vo
Iași, pe ca

1 kg
din cea mai bună cafea cu un singur abonament la
Monitorul

Cîștigătorul acestei săptămîni:
KISS S.R.L.
Șos. Nicolina, Nr. 1

În plus vecinii săi din Șos. Nicolina, Nr. 1, Bl. 986B vor primi Monitorul acasă, gratuit, timp de o săptămînă.

LA PRIMA ORĂ,
ACASĂ
SERVICIU DE ABONAMENTE LA DOMICILIU
Tel. 216.112

NORD'EST
100.4 FM
RADIO

ORAȘUL PE O COLOANĂ

Accident mortal la Strunga

Un bărbat și-a pierdut viața într-un accident rutier din comuna Strunga. ***Dan Bălan*** (21 ani) a murit strivit în interiorul mașinii, după ce a pierdut controlul asupra volanului. Conform cercetărilor Poliției, principala cauză a accidentului este viteza excesivă. Din urmele de frînare descoperite pe șosea, polițiștii au ajuns la concluzia că șoferul nu a mai reușit să echilibreze autoturismul și a derapat cîțiva metri. Autoturismul s-a răsturnat în șanț, iar șoferul nu a mai avut nici o șansă de scăpare. Corpul bărbatului a fost scos după cîteva ore din interiorul autorismului, plin de sînge și vînătăi. Medicii legiști urmează să stabilească cauza exactă a decesului. **(F.D.)**

Furt și viol la Holboca

Plecat la furat prin sat, ***Adrian Pintilie*** (31 ani), din Holboca, a abandonat prada și a comis un viol. După ce a băut mai multe pahare cu vin, pe 25 iunie, Pintilie s-a gîndit să intre pe furiș în casa unei bătrîne care locuia singură. În vîrful degetelor, acesta a pus mîna pe o plapumă, cîteva pături și un covor, însă femeia s-a trezit. Prins cu mîța-n sac, Adrian Pintilie a fugit acasă fără să mai fure nimic. După alte cîteva pahare, tînărul și-a luat inima în dinți și a intrat într-o altă casă, de această dată la o vecină. Și aceasta dormea, iar în timp ce bărbatul căuta lucruri de valoare, femeia s-a trezit. Ea a strigat „hoțul“, însă nu a auzit-o nimeni. Conform rechizitoriului întocmit de procurori, hoțul s-a transformat în violator. Nici de această dată nu a furat nimic, iar Parchetul de pe lîngă Judecătoria Iași l-a trimis pe Adrian Pintilie în judecată, fiind acuzat de viol. Pentru această faptă, el poate să primească o pedeapsă cuprinsă între 3 și 10 ani de închisoare. **(R.B.)**

Ajutoare pentru copiii străzii din Tg. Cucu

Copiii străzii pripășiți în Tg. Cucului au devenit săptămîna trecută fericiții proprietari ai unui aragaz de voiaj și a unei cantități apreciabile de alimente, toate donate de Fundația din Nordul Italiei, „O protecție activă pentru copii“. Inițial, reprezentanții fundației au cumpărat pentru cei 15 copii care locuiesc într-un adăpost amenajat de ei înșiși doar alimente: ulei, făină, zahăr, orez și paste. ***„Dar noi nu avem unde să gătim“***, au spus copiii, ***„și ne este tare greu“***. Impresionați de condițiile mizere în care locuiesc acești tineri, reprezentanții fundației din regiunea Tretino-Alto Adige au achiziționat pentru aceștia și un aragaz de voiaj. A doua zi, a fost rîndul locatarilor sărmani din căminul C7, situat lîngă Siraj, să se simtă ca în ziua de Crăciun. Fiecare familie a primit cîte un pachet doldora cu zahăr, ulei, orez, paste, conserve cu carne, săpun și dulciuri. ***„Am făcut sacoșe și ne-au dus la fiecare cameră. Oamenii s-au bucurat foarte mult“***, ne-a spus ***Florin Strugaru***, care a însoțit grupul de italieni. Acesta a adăugat că în curînd, fundația italiană va dona locuitorilor din satul Ipatele o moară de grîu care valorează peste 1,2 miliarde lei. ***„Noi ne vom ocupa de activitatea acestei mori, iar profitul va fi dirijat în acțiuni sociale“***, a mai spus Florin Strugaru, care a adăugat că președintele Fundației „O protecție activă pentru copii“ intenționează să deschidă o filială și la Iași. **(A.T.)**

Cine sînt cei care ne judecă?

Continuare din pagina 1A

De ce este importantă această problemă

În sistemul actual, justitia românească este împărțită în patru instanțe: Judecătorie, Tribunal, Curte de Apel și Curtea Supremă de Justiție. Procesele civile, și cele mai multe cauze din sfera penalului ajung mai întîi pe mîna judecătorilor din prima instanță. Deci, fondul problemei este discutat la Judecătorie. La celelalte instanțe, pe lîngă judecarea cauzelor complexe cum ar fi omorul, spionaj, delapidări de miliarde, atentat la siguranta natională etc, magistratii nu fac decît să analizeze dacă soluția dată la Judecătorie este corectă sau nu. Drept urmare, soarta unui dosar, adică durerea omului stă, de multe ori, în mîinile tinerilor judecători de la prima instanță. Că este vorba de o simplă transformare de amendă sau de un divorț cu minori, o ceartă între vecini sau un viol, judecătorilor aflați la începutul carierei le revine sarcina de a da o soluție. Sînt ei pregătiți pentru această responsabilitate? Au urmat o facultate, au învățat sute de legi, au dat examene grele. Ține teoria loc de practică? Dar să vedem cine sînt acești oameni.

Împărțirea judecătorilor pe vîrste și instanțe

O simplă privire prin sălile de judecată arată că debutul unui proces este, cu mici excepții, în mîna unor tineri de pînă în 30 de ani. De altfel, media de vîrstă la nivelul Judecătoriei este sub 30 de ani. La Tribunal, media de vîrstă se îndreaptă spre 40-45 de ani, iar la Curtea de Apel se întîlnesc „înțelepții“, care au cel puțin 20 de ani de carieră. Bineînțeles, sînt și excepții. La Judecătorie se întîlnesc magistrați mai în vîrstă, iar la ultima instanță ieșeană sînt și tineri care au depășit cu puțin 30 de ani. Deci, principala caracteristică a Judecătoriei este tinerețea. Cei mai mulți dintre aceștia sînt niște copii, de exemplu, în raport cu doi soți care divorțează după 30 de ani de căsnicie. ***„Da' ce știe copchilul ăsta de necazul meu“***, s-a mirat ***Costache Pavel*** cînd a văzut că procesul lui cu pămînt era în mîinile unui tînăr ce nu depășea 26 de ani. Îmbrăcați în roba neagră, tinerii judecători ocupă scaunul cel mai înalt dintr-o sală de ședințe. Ei reprezintă puterea și, prin deciziile lor, sînt mai presus decît procurori sau avocați cu părul alb, chiar dacă toți au aceeași pregătire la bază. Sînt stăpîni pe soarta omului care le vine în față și, în funcție de modul în care soluționează o cauză pot să influențeze destine. A fi judecător presupune numeroase condiții. O pregătire profesională de excepție, o ținută sobră și solemnă în sala de judecată, o figură lipsită de zîmbet sau de nervi pentru a nu da impresia că sînt părtinitori. Din păcate, observațiile avocaților sînt dure la adresa cîtorva tineri judecători sau chiar a unor magistrați de la instanțele superioare. ***„Mestecă gumă în sala de ședință, îi apostrofează pe avocați sau oameni, folosesc expresii neadecvate, gen „băi, pune mîna pe carte“, „unii sînt superficiali în soluțiile date“***, se plîng avocații. Principalele acuze reclamate de avocați, chiar și de unii magistrați, împotriva unor colegi de la Judecătorie sînt tinerețea, lipsa de experiență și comportamentul în sala de judecată.

De ce s-a trecut de la sistemul cu doi judecători la cel cu unul singur?

La nivelul Judecătoriei, media de vîrstă este sub 30 de ani. În dorința de întinerire a corpului de magistrați, foștii miniștri ai Justiției, au deschis larg porțile absolvenților de facultate. Era de ajuns să aibă o medie bună, să treacă de anumite bariere teoretice, și absolventul de Drept avea șansa să îmbrace roba de judecător. ***„Un tînăr care merge din plin poate să fie la 24 de ani un bun judecător. Termină facultatea la 22 de ani, își dă examenele, care sînt foarte grele, le trece și după doi ani de stagiatură poate să fie judecător“***, a prezentat ***Alina Gafta***, președinta Judecătoriei, firul scurt al ajungerii în sistemul de justiție. Tot ea a mai precizat că, în perioada de stagiu, judecătorii nu au drept de semnătură, ei intrînd în procesele simple gen transformări de amendă sau măriri de pensii. Abia după absolvirea examenului de capacitate și a definitivatului, un tînăr magistrat poate intra în cazuri mai grele. Pînă în anii '90, în prima instanță intra un complet de doi judecători: unul cu experiență și celălalt era învățăcelul. Rostul acestui complet era ca tînărul să fure direct meseria de la cel mai cu experiență. Pe parcurs, s-a renunțat la acest tip de complet de judecată, și tinerii magistrați s-au trezit singuri cu povara responsabilității proceselor pe umeri. ***„Nu trebuie să fie un complet unic de judecată, să fie puterea în mîna unui singur om, mai ales a unuia care nu are experiență“***, a spus avocata ***Maria Aldea***, fostă judecătoare. ***„Pe vremea mea“, a completat ea, „erau numeroase cursuri de pregătire“. „Cînd am intrat în completul pentru minori, de exemplu, am fost dusă înainte să văd acele case de corecții tocmai ca să mă gîndesc bine cînd luam decizia să trimit un minor la casa de corecție“***, a mai spus Maria Aldea.

„Modul actual de selecție nu este cel mai reușit“

Infuzia de tinerețe în corpul magistraților este o consecință a sistemului actual de recrutare al judecătorilor. Este de ajuns trecerea barierelor teoretice, și tînărul absolvent de facultate primește dreptul de a îmbrăca roba. Din păcate, acest sistem de selecție nu pune în balanță rolul experienței de viață într-o dreaptă judecată. ***„Modul actual de selecție al judecătorilor nu este unul dintre cele mai reușite“***, crede ***Aurel Dublea***, judecător la Curtea de Apel. ***„Nu este suficient să ai numai cunoștințe teoretice ca să fii un bun judecător. S-a dovedit, nu o dată, că nu întotdeauna bunii teoreticieni sînt și buni practicieni“***, și-a motivat judecătorul poziția față de sistemul actual de „fabricare“ de judecători.

Dacă în România, un tînăr poate să ajungă judecător la 24 de ani, în Occident acest lucru este imposibil.

Cum sînt aleși judecătorii în Occident

„Judecătorii englezi provin din barourile de avocați și vîrsta lor trebuie să fie peste 38 de ani. Ei garantează în fața Lordului Cancelar cu prestanța lor, cu reputația și cu bunăstarea materială“, a spus Aurel Dublea. O altă diferență esențială între sistemul juridic românesc și cel englez constă în diferențierea magistraților. ***„În Anglia există două categorii de magistrați. Magistrații care judecă dosare în cadrul Curții Magistraților, aleși dintre persoanele cu o reputație neștirbită, dar fără studii de drept. În plus, acești magistrați nu sînt plătiți pentru serviciile lor. Cea de a doua categorie o reprezintă judecătorii propriu-ziși, care judecă numai la Curtea Regală, au studii juridice și provin din rîndul magistraților“***, a mai menționat Aurel Dublea. În Franța, drumul spre magistratură este deasemenea sinuos. După absolvirea facultății, aspiranții la cariera de magistrat trebuie să dea un examen de admitere pentru a urma cursurile Școlii Superioare de Magistratură. Pentru a parcurge această instituție, candidatul trebuie să aibă numeroase recomandări din partea profesorilor și a decanilor de la Facultatea de Drept pe care a absolvit-o. Profesorii îi recomandă doar pe studenții care au pregătire teoretică riguroasă și care pot fi considerați ca persoane de încredere și fără devieri comportamentale. După terminarea Școlii Superioare de Magistratură, candidații susțin un nou examen pe care, dacă îl trec, vor primi titlul de magistrat. Apoi, se vor face cereri la Ministerul Justiției pentru a fi numiți pe posturile vacante.

„Oare trebuie să furi ca să poți judeca furtul?“

Sub paravanul tinereții, judecătorilor li se reproșează că nu au experiența de viață sau profesională pentru un act juridic de calitate. ***„Un bun judecător trebuie să aibă o experiență de viață care să-i permită să înțeleagă realitatea. De altfel, un judecător se formează după 6-8 ani de carieră“***, crede Aurel Dublea. Nu o dată, tinerii de la Judecătorie s-au trezit că au de soluționat, de exemplu, procese de divorț. Pot ei să înțeleagă problemele unei căsnicii? Pot să contabilizeze exact rolul unei femei sau al unui bărbat într-o căsnicie? Aici nu este vorba de acte adunate într-un simplu dosar. Sentimentele, trădările, problemele unui cuplu pot fi înțelese de cineva care nu a trecut prin fața ofițerului Stării Civile? O viață în doi nu poate fi redusă la un simplu calcul matematic cînd este vorba de partaj sau de împărțirea copiilor. După opinia președintei Judecătoriei, ***Alina Gafta***, acest lucru nu reprezintă o problemă. ***„Dacă nu ai fost căsătorit înseamnă că nu poți să judeci cazuri de divorț? Prin analogie, aș putea spune că dacă nu ai furat nu ai cum să judeci procesele de furt“***, a spus președinta indicînd Codul Familiei ca act de căpătîi pentru judecarea proceselor de divorț. Din cauza lipsei experienței de viață au fost numeroase cazuri în care judecătorii s-au dovedit a fi teoreticieni de nota zece, dar corigenți la practică, dovadă fiind apelurile la instanța superioară. ***„Sînt enorm de multe asemenea cazuri, cînd Tribunalul a desființat soluțiile de la Judecătorie, tocmai pentru că judecătorii tineri nu au avut experiența necesară cînd au dat soluții“***, a spus Maria Aldea. ***„Cred că experiența este importantă pentru un judecător în proporție de 80%“***, este convins avocatul Alfred Tapliuc. Experiența, pe care nu o ai din cauza vîrstei, poate fi acumulată totuși din două surse: din practica instanțelor sau prin „furtul“ meseriei. ***„Din păcate, nu prea am văzut tineri care să asiste la procesele colegilor mai vîrstnici, să fure tainele meseriei“***, a spus Aurel Dublea cu o undă de regret în glas. Cînd lipsește experiența, condiție esențială în alegerea magistraților în Occident, tinerilor români nu le rămîne decît să împartă dreptatea după actele adunate la dosar. Dar această metodă implică un anumit risc. ***„Este o justiție oarbă, departe de adevăr“***, și-a justificat poziția o avocată. ***„Nu trebuie să judeci numai după lege. Trebuie să vezi dincolo de acte, să judeci cu inima și cu sufletul. Legea este interpretabilă. Într-un proces nu trebuie să primeze numai aplicarea legii. Ea este interpretabilă tocmai pentru a da o soluție cît mai apropiată de adevăr. Dar pentru asta îți trebuie mai mult decît toate cărțile din lume“***, a declarat avocatul ***Alfred Țapliuc.***

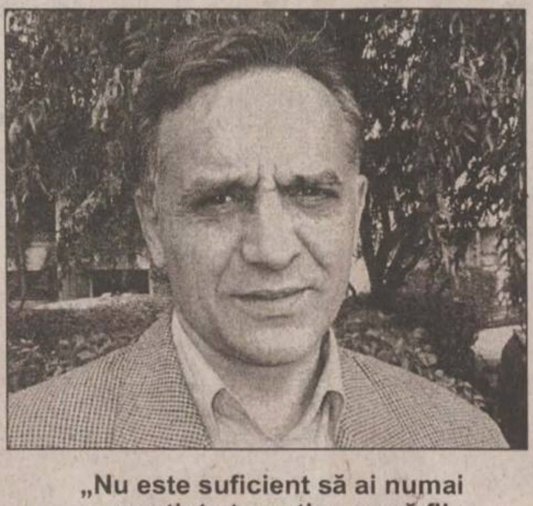

„Nu este suficient să ai numai cunoștințe teoretice ca să fii un bun judecător“, consideră judecătorul Aurel Dublea

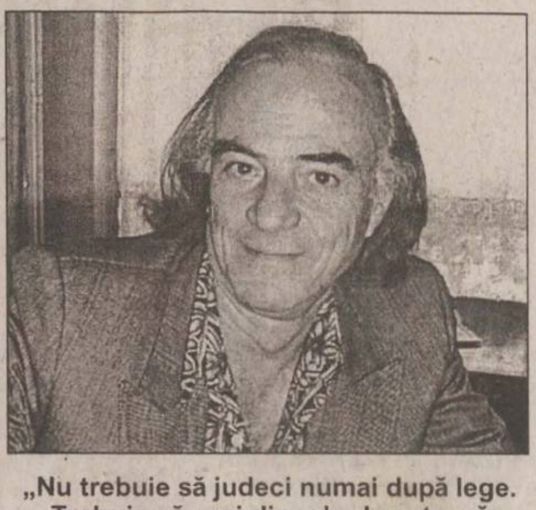

„Nu trebuie să judeci numai după lege. Trebuie să vezi dincolo de acte, să judeci cu inima și cu sufletul“, crede avocatul Alfred Țapliuc

Unii judecători se cred mici Dumnezei

După părerea avocaților, un bun judecător trebuie să aibă calitatea de om, să aibă experiență, să fie modest, să nu se lase influențat, să descopere adevărul în spatele hîrtiilor mincinoase, să fie imparțial. ***„Trebuie să ai o mare dragoste de oameni. Să fii onest cu tine însuți și cu ceilalți. Nu trebuie să uite niciodată că în față au un om, indiferent de cauză“***, a completat avocata ***Aneța Luca. „Să fie echilibrat, să nu tindă spre o viață de lux, să reziste la tentații“***, a mai adăugat Aurel Dublea la tabloul cerințelor la adresa unui bun magistrat. Majoritatea judecătorilor ieșeni întrunesc aceste condiții. ***„Dar mai sînt unii care se cred mici Dumnezei chiar dacă în vară își spălau șosetele în cămin și din toamnă au ajuns judecători“***, a comentat nemulțumit un avocat.

Meserii care pot pregăti profesia de judecător

Tinerii judecători se chinuie să atingă standardele cerute de toți cei cu care vin în contact. Sînt supraaglomerați de procese, citesc mii de pagini, confruntă declarații și probe pentru a ajunge la o soluție. Că soluția este bună sau rea, instanțele superioare își spun cuvîntul. În fața propriei conștiințe, ei au siguranța că au făcut ceva bun. Dar acest lucru nu se vede în spatele feței lipsită de riduri. Mai degrabă s-ar crede că locul lor este în discoteci și nu ascunși în dosul mormanului de dosare. Sistemul legislativ actual le-a simplificat calea de a ajunge judecător, dar nu i-a învățat cum să reziste la zeci de procese cîte au într-o singură zi. Uneori nu există timpul fizic necesar pentru a studia filă cu filă din maldărul de dosare pentru care trebuie să le soluționeze pentru a doua zi. Și nu o dată oboseala acumulată s-a revărsat în sălile de ședință prin diverse forme de manifestare: iritare, plictiseală, nervi. ***„Sesizări verbale am primit, dar scrise niciodată. Noi nu putem lua nici o măsură împotriva celor care depășesc anumite limite de conduită în sala de ședință. Nu putem decît să stăm de vorbă cu ei, să le atragem atenția. Aici totul depinde de cei șapte ani de acasă și de autocenzură“***, a declarat vicepreședinta Tribunalului, ***Nicoleta Lazăr.*** Prezența tinerilor la Judecătorie este agreată. Se spune despre ei că sînt plini de elan, nu sînt corupți, nu s-au rutinat, sînt dornici de afirmare. Aceste avantaje le sînt diminuate, în opinia unora, de lipsa de experiență și de unele manifestări comportamentale. „Dezavantajele“ sînt însă consecințele vîrstei lor fragede în cariera de magistrat care implică anumite reguli severe pornind de la vestimentație pînă la discuțiile purtate în public. În străinătate, aceste „dezavantaje“ nu există, deoarece elanul este consumat în domenii din sfera juridică, se acumulează mult ceruta experiență de viață, caracterul este modelat de-a lungul anilor. În Occident, corpul magistraților primește judecători deja formați, în timp ce la noi fenomenul este invers. ***„În străinătate, devii judecător după ce ai fost avocat sau procuror. În România, se pleacă din magistratură în avocatură“***, a sesizat Aurel Dublea.

Argumente în favoarea judecătorilor tineri

Care sînt argumentele pro și contra tinerilor judecători? Dacă ne închipuim o balanță, într-un taler „rău“ ar sta, după părerile avocaților, tinerețea, lipsa de experiență, mici abateri comportamentale. În talerul „bun“, s-ar așeza entuziasmul, incoruptibilitatea, dorința de afirmare, energie pentru muncă. În ce parte ar înclina acul sau ce fel de judecător se preferă? Unul tînăr, fără experiență care mai poate greși uneori? În acest caz, există o soluție. Erorile sînt îndreptate de instanțele superioare, chiar dacă acest lucru se face pe timpul și banii justițiabililor. Ce alt tip de judecător ar mai fi? Unul cu experiență, în vîrstă, dar care poate fi corupt, cum s-a dovedit în ultima vreme? Deci nu tinerețea este cauza principală a neîncrederii în actul de justiție. Mai degrabă ar fi modul de selecție al judecătorilor. Nu există nici un criteriu de probare a calităților morale a celor care intră în corpul de magistratură. De ani de zile, selecția se face după un algoritm foarte simplu. Cîteva examene teoretice sînt de ajuns ca un absolvent de Drept să fie transformat într-un servitor al justiției. Profilul moral este ascuns însă sub robă. Și pînă cînd guvernanții nu se vor apleca în mod serios asupra modului de triere al judecătorilor, roba va acoperi toate neajunsurile din sistemul actual de justiție.

Ancheta în cazul Prepeliță va fi finalizată în această săptămînă

■ *șeful Poliției Municipale mai are de audiat cîteva persoane*

Poliția va finaliza pînă la sfîrșitul acestei săptămîni ancheta în cazul avocatului Corneliu Prepeliță, acuzat de viol de două tinere. Conform declarației șefului Poliției municipiului Iași, colonelul ***Gheorghe Grigoriu***, datele certificatelor medico-legale vor fi concludente în această anchetă numai după ce se vor încheia audierea reclamanților, acuzaților și a tuturor martorilor.

În fața anchetatorilor s-au aflat două versiuni ale aceleiași petreceri care a avut loc la Dorobanți în noaptea de 2 iulie. Pe de o parte, două tinere au relatat că au fost maltratate și bătute de cinci bărbați, printre care se afla și avocatul ***Corneliu Prepeliță. „Ne-am împotrivit, dar ne-au amenințat că ne iau gîtul și nu scăpăm ușor“***, au susținut tinerele ***Lăcrămioara L.*** și ***Loredana F.*** Avocatul susține că este victima unui șantaj, la care a fost supus de prietenul uneia dintre fete, ***Costin Miron***, patronul unei agenții imobiliare.

„Sînt cunoscute în lumea interlopă pentru imorala activitate de prostituție și au furnizat poliției un amalgam de informații bizare. Au venit la o petrecere ce se încadrează în sfera normalității, la care au participat din proprie inițiativă, fără nici o urmă de constrîngere din partea noastră, petrecere pe care au abandonat-o în jurul orei 4. Toată această operațiune de sfidare a legii și a bunului simț, coordonată din umbră de Costin Miron, a avut drept scop obținerea sumei de 10.000 dolari“, ne-a declarat Prepeliță.

Avocatul Corneliu Prepeliță se consideră victima unui șantaj

Poliția a descoperit la Dorobanți un tricou rupt și cîteva pete de sînge pe așternuturi, ceea ce reprezintă probele materiale ale prezenței fetelor în camerele de hotel. **(F.DUMITRAȘCU)**

Biletele RATC se vor scumpi începînd cu 1 august

De la 1 august, tariful pentru o călătorie cu mijloacele de transport în comun ale RATC va crește cu 250 de lei. Astfel un bilet va costa 3.750 lei/călătorie, în loc de 3.500 lei cît este în prezent. Prețul biletului cumpărat direct de la șofer va rămîne tot 4.000 lei/călătorie. Creșterea tarifului urmează a fi dezbătută în ședința de luni a Consiliului Local, cînd va fi votată și scumpirea abonamentelor RATC. Dacă votul consilierilor va fi pozitiv, noile prețuri la abonamente vor fi următoarele: 157.000 lei pentru o linie, 315.000 lei pentru două linii și 472.000 lei pentru toate liniile. De asemenea, în proiectul de hotărîre privind scumpirea tarifelor RATC se mai precizează că șoferii vor primi cîte 150 de lei pentru fiecare bilet vîndut în mijloacele de transport. ***„În acest fel încercăm să-i stimulăm pe angajații RATC să vîndă cît mai multe bilete și, în același timp, să fie corecți“***, a declarat viceprimarul ***Vasile Munteanu.*** **(B.P.)**

Mihai Panaite a luat la bătaie un polițist

■ nici măcar focul de avertisment nu l-a potolit pe bătăuș

Eliberat de curînd din pușcărie, un tînăr din Scheia are toate șansele să se întoarcă după gratii. ***Mihai Panaite*** (27 ani) a fost arestat ieri de procurorii Parchetului de pe lîngă Tribunalul Iași, fiind acuzat de ultraj. În seara zilei de 21 iulie, Panaite a mers la barul din localitate, unde a băut împreună cu cîțiva consăteni. Conform cercetărilor polițiștilor, la un moment dat a început să-l lovească pe unul din tovarășii de pahar. Barmanul a sunat la Postul de Poliție, și, în cîteva minute, la fața locului a venit subofițerul de serviciu. Mihai Panaite și-a lăsat prima victimă și a început să-l înjure pe polițist și să-l amenințe cu o piatră și o sticlă. Acesta a scos pistolul din dotare și a tras un foc de avertisment în plan vertical, însă tînărul nu s-a potolit deloc. Mai mult, l-a pocnit pe polițist cu pumnul în figură și i-a rupt epoleții. Văzînd că are de-a face cu individ violent, subofițerul a cerut ajutoare de la Inspectoratul Județean de Poliție. Mihai Panaite a fost luat pe sus de mai mulți polițiști veniți din Iași și a fost băgat în arest. Pentru comiterea infracțiunii „ultraj“, el riscă să primească o pedeapsă de pînă la 10 ani de închisoare. **(R.B.)**

CFR

COMPANIA NAȚIONALĂ DE CĂI FERATE "CFR" SA
REGIONALA CFR IAȘI
DIVIZIA LINII IAȘI

anunță

că astăzi, **24.07.2001**, între orele **8.00-18.00**, **se întrerupe circulația rutieră la trecerea la nivel cu cale ferată de pe strada Grigore Ion** (în dreptul COMAT, fost BJATM) pentru executare lucrări de refacere strat rutier.

Circulația se va devia pe Bulevardul Alexandru cel Bun, pe pasarela Alexandru cel Bun, pe strada Silvestru și șoseaua Moara de Foc.

„Racoviță“ a luat locul I pe țară la Olimpiada de Științele Pămîntului

Pentru a nu fi mai prejos decît premianții la olimpiadele naționale din primăvară, grupul de elevi care a participat zilele trecute la Olimpiada Națională de Științele Pămîntului, organizată la Alba Iulia, a plasat Iașul din nou pe podiumul cel mai înalt. Echipa formată din Iulian Atodiresei, ***Andreea Nistor, Radu Andriciuc*** și ***Ovidiu Anton,*** toți elevi la Liceul „Emil Racoviță“, s-a clasat pe primul loc pe țară, devansînd la puncte echipele din București și Neamț. Olimpiada de Științele Pămîntului, desfășurată anul acesta la Alba Iulia în perioada 17-22 iulie se află la primele ediții și, după cum ne-au spus inspectorii școlari, este un concurs interdisciplinar, participanții trebuind să dea dovadă de conoștințe în diferite domenii precum Fizică, Chimie, Geografie și Biologie. Cu cei patru olimpici naționali, „Racoviță“ își păstrează de la distanță întîietatea în topul liceelor ieșene cu cele mai multe premii obținute anul acesta. El este urmat ca număr de premii naționale de Colegiul „Costache Negruzzi“ și Colegiul Național. **(D.C.)**

Vor fi reduse tarifele la ștrand

■ *de asemenea, pînă joi, bazinele vor fi renovate*

Ștrandul Municipal va fi închis în prima jumătate a acestei săptămîni. ***„Bazinele urmează a fi curățate și igienizate. Renovarea acestora se va face pe bază de tehnologie de ultimă oră, folosindu-se vopsea emailată cauciucată. Odată cu redeschiderea sa, care va fi joi, la ștrand se vor organiza mai multe manifestări menite să atragă publicul ieșean“***, a declarat ***Andrei Trofor,*** purtătorul de cuvînt al primarului.

La începutul acestui sezon de vară, ștrandul nu s-a bucurat de o prea mare audiență din partea ieșenilor. Chiar dacă de două săptămîni vremea a fost caniculară, încasările record s-au înregistrat doar în weekend-uri. De aceea, municipalitatea a hotărît să reducă la jumătate tariful de intrare în incinta ștrandului. Astfel, pentru persoanele între 7 și 18 ani, tariful va fi de 10.000 lei, în loc de 20.000 lei, cît este în prezent. Pentru copiii sub 7 ani și pentru pensionari, intrarea va costa doar 4.000 de lei, iar pentru cei peste 18 ani, biletul de intrare va rămîne neschimbat, adică 20.000 lei. Modificarea tarifelor urmează a fi discutată în ședința de luni a Consiliului Local. **(B.P.)**

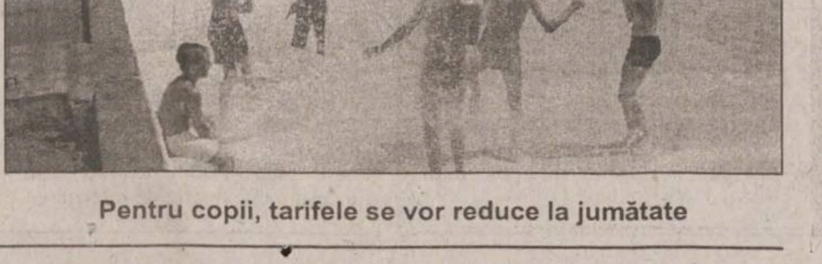

Pentru copii, tarifele se vor reduce la jumătate

SIEMENS

Siemens Automotive
>> Sharing visions, innovating ideas, shaping the future <<

If you've been searching for new levels of success with a recognized worldwide leader, put your skills to work for Siemens Automotive SRL. We're one of the world's leading suppliers to the automotive industry, with considerable experience in joint development projects. We have currently the following opportunities available at our software development center in Timisoara:

SW Engineers for Driver Information

Degree in Computer Science
Good knowledge in Object Oriented Analysis and Design,
Visual C== and Windows CE would be desirable
Communicative, team spirit, flexible
Very good knowledge in English

SW Engineers for Power Train

Degree in computer science or electronic engineering
Knowledge in C language and assembler
Experience in real time programming and interest in hardware
Communicative, team spirit, flexible
Very good knowledge in English

System Engineer

Degree in mechanical engineering
Internal combustion engine knowledge
Matlab, Word, Excel, PowerPoint knowledge
Communicative, team spirit, flexible, innovative personality
Very good knowledge in English

Qualified candidates should forward their application in English to:

Siemens Automotive SRL
Human Resources
Calea Martirilor 1989, Nr. 1
RO-1900, Timisoara

Tel.: ++40 056 308 110
Fax: ++40 056 294 455
E-mail: recruiting@at.siemens.ro
Web: http://www.at.siemens.ro

Un bărbat a fost trăsnit în casă, în fața televizorului

■ *acesta urmărea împreună cu soția și copiii un film cu îngeri* ■ *medicii recomandă ieșenilor să scoată din priză aparatele electrice atunci cînd fulgeră* ■

Continuare din pagina 1A

„Ceilalți doi membri ai familiei erau mai mult speriați, dar nu prezentau probleme medicale, și în nici un caz arsuri. Constantin Vornicu a fost internat cu diagnosticul electrocuție prin arc electric. Recomand, în special populației din mediul rural, ca, în momentul în care afară sînt descărcări electrice, să scoată imediat din priză toate aparatele electrice din casă. Este posibil ca un trăsnet să facă arc electric cu trupul unui om și cu un filtru de cafea. În cazul de față, televizorul a atenuat probabil intensitatea curentului electric propagat de trăsnet prin antenă, fapt ce este posibil să fi salvat viața acestui bărbat. Momentan, el se află sub supraveghere medicală, și probabil că, în maximum 48 de ore, va fi externat“, ne-a declarat medicul *Tudor Ciuhodaru*, șeful unității de primiri urgente din cadrul Spitalului de Urgențe.

Un cioban a fost trăsnit la Belcești

Un cioban din Belcesti a murit lovit de trăsnet. Curentul electric coborît în corpul lui Ioan Țăranu (19 ani) i-a provocat decesul instantaneu. El și-a găsit sfîrșitul în timp ce mîna oile de la câmp pentru a le adăposti de ploaie. Tînărul a fost găsit seara tîrziu pe izlazul comunal de baciul de la stînă, mirat că nu se mai întoarce cu oile. Îngrozit de pătania tînărului, baciul a fugit în sat după ajutoare, crezînd că ar putea fi ajutat să revină la viață. Sătenii spun că de ani de zile nu au mai văzut nici un om trăsnit de fulgere, fiind de părere că, anul acesta, mînia lui Dumnezeu a fost mai puternică decît în alți ani. Ioan Țăranu este pînă acum singura victimă a furtunilor înregistrate în Iași. În alte două cazuri, oamenii au scăpat doar cu leziuni ușoare. **(Cătălin ȘTEFĂNESCU, F. DUMITRAȘCU)**

Medii de infarct la Economie

■ *9,13 este ultima medie pentru locurile gratuite* ■ *la celelalte facultăți din universitățile ieșene este mare fierbere* ■

Sute de candidați de la Universitatea „Al.I.Cuza“, Universitatea de Medicină și Farmacie „Gr.T.Popa“ și Universitatea Tehnică „Gheorghe Asachi“ vor sustine astăzi concurs de admitere. La „Cuza“, de la ora 10,00 vor intra la proba scrisă candidații de la Psihologie și de la Colegiul de Informatică, iar joi vor da examen și cei de la Drept. După ce ieri candidații la sectia de Arhitectură de la Universitatea Tehnică „Gheorghe Asachi“ (UTI) au dat proba practică de desen, astăzi, la ora zece ei vor sustine examenul scris. Celor de la Arhitectură li se vor alătura candidatii la Constructii, Chimie Industrială, Electronică și Telecomunicații și cei de la Facultatea de Hidrotehnică. Dacă subiectele pentru admitanții de la „Cuza“ se vor face în dimineata acestei zile, la UTI acestea au fost elaborate și multiplicate de comisiile de admitere încă de astă noapte.

Dacă sute de candidați vor depune astăzi eforturi pentru a-i convinge pe universitarii ieșeni că merită să intre la facultate, cei de la Facultatea de Economie și Administrarea Afacerilor răsuflă acum linistiti. Ieri dimineată, la doar o zi de la terminarea înscrierii, rezultatele au fost deja afisate. Numărul mare de înscriși, aproape 4000 de candidați pe cele aproximativ 700 de locuri scoase la concurs a făcut ca mediile de intrare să fie pe măsură, la Economie neexistînd medii de admitere sub 9,00. Astfel, ultima medie de admitere pe locurile subventionate de la buget a fost la specializările cu profil economic 9,13 iar la Administrație Publică, ultima medie a fost 9,07. Chiar dacă taxele de școlarizare anuntate pentru anul viitor sînt destul de „pipărate“, și mediile ultimilor intrați la „cu taxă“ au fost destul de mari. Ultimele medii, 7,48, cu care s-a intrat la Economie și 7,99 la Administratie publică ar fi permis la alte facultăti, admiterea candidatilor pe locurile subventionate de la buget. Concurenta mare a făcut ca și mediile celor care au dat la colegii să fie foarte mari. Astfel, cea mai mică medie cu care s-a intrat pe locurile fără taxă la colegiile economice a fost cea de la specializarea Birotică (8,09), iar cea mai mare - 8,60 - la Contabilitate; pe locurile „cu taxă“ la colegii ultima medie a fost 6,21. După cum a anunțat conducerea Universitătii „Al.I. Cuza“, astăzi si mîine se vor afisa rezultatele și la celelalte facultăti care au optat să-și selecteze viitorii studenti doar pe baza concursului de dosare.

Electrotehnica rămîne în topul concurenței la UTI

Dacă înscrișii celor patru facultăti de la UTI vor da astăzi examenul de admitere, pentru alte cinci facultăți care vor organiza doar concurs de dosare, maratonul înscrierii la facultate va continua pînă joi. Pe primul loc ca număr de înscrisi conduce detașat Facultatea de Electrotehnică unde pînă ieri erau înscriși peste 860 de candidati pe cele 317 locuri scoase la concurs.

Chiar și pe locurile cu taxă, ultima medie de la Economie a ajuns la 7,48

Aceasta este urmată de Facultatea de Textile-Pielărie cu 500 de înscriși pe 158 de locuri, Facultatea de Constructii de Mașini cu aproape 450 de admitanți pe 229 de locuri și Mecanica cu 440 de înscriși pe 240 de locuri. Pe ultimul loc se situează Facultatea de Știința și Ingineria Materialelor, unde pînă ieri se înscriseseră abia 145 de candidați pe cele 120 de locuri care se vor scoate la concurs.

Azi este ultima zi de înscrieri la Agronomie

Candidatii la Universitatea de Agronomie și Medicină Veterinară vor mai avea astăzi, pînă la ora 16,00 o ultimă sansă pentru a-și depune dosarul de admitere. Pînă ieri la terminarea înscrierilor, cei mai multi înscriși, 352, erau la Facultatea de Medicină Vetrinară, candidați care vor concura pe 75 de locuri bugetate. Aceasta este urmată de Facultatea de Agricultură cu 261 de înscriși pe 77 de locuri. Cea mai mare concurentă va fi însă la secția de Inginerie Economică cu 194 de înscriși pe doar 30 de locuri. Pe ultimele locuri sînt facultățile de Horticultură, cu 162 de candidati pe 57 de locuri și Zootehnie cu doar 133 de dosare depuse pe 56 de locuri bugetate scoase la concurs. La colegiile agronomice, concurența era ieri de doi pe loc, pe cele 100 de locuri scoase la concurs fiind depuse 200 de dosare. ***„Pentru că selecția se va face doar pe bază de dosar, rezultatele vor fi afișate pe data de 25, cel mai tîrziu 26 iulie“***, a precizat ***Vasile Vîntu***, prorectorul universității. **(Dorel CODINĂ)**

30 de studenți agronomiști au tras o sperietură zdravănă

■ *în timp ce se întorceau dintr-o excursie de studii, autocarul în care se aflau a intrat într-un șanț* ■ *numai trei persoane s-au accidentat ușor* ■

Duminică noaptea, la ora 1.00, 30 de studenti de la Universitatea de Agronomie „Ion Ionescu de la Brad“, care se întorceau dintr-o excursie de studii, au tras o sperietură zdravănă. În satul Sîrca, din comuna Bălțați, autocarul în care erau îmbarcați a derapat de pe sosea si s-a oprit pe buza unui șanț.

Masina nu s-a rostogolit, din fericire, însă studentii și profesorii lor au căzut claie peste grămadă în partea dreaptă a autocarului. Cei care erau treji au scăpat numai cu o sperietură însă cei care dormeau au fost accidentați.

Studentele ***Lidia Buda*** și ***Cristina Sandu*** și prof. dr. ***Adrian Crețu***, care însotea grupul, au suferit un adevărat șoc cînd s-au trezit loviti si striviți de ceilalti. ***„Au fost trei accidentați ușor. Cele două studente au suferit un șoc posttraumatic iar prof. Crețu, o contuzie de stern. Am transportat pacienții la Spitalul «Sf. Spiridon» din Iași“***, ne-a declarat dr. ***Smaranda Umbrărescu***, de la Serviciul de Ambulanță, care a oferit primele îngrijiri la locul accidentului. Grupul de studenți se întorcea la Iasi după două săptămîni, în care fuseseră într-o excursie de documentare în judetul Neamt. ***„Cred că totul s-a petrecut din cauză că șoferul era neatent. Am înțeles că nu a fost nici o coliziune. Bine că studenții s-au întors teferi“***, a spus prof. dr. Vasile Vîntu, prorector la Universitatea „Ion Ionescu de la Brad“. Din cercetările Poliției a rezultat că nu ș-ar fi întîmplat nimic dacă șoferul autocarului, ***Constantin Cașu***, în vîrstă de 44 de ani nu ar fi fost obosit. Într-o curbă periculoasă, acesta a ațipit și a pierdut controlul volanului. ***„Numai norocul a făcut ca acolo să nu se petreacă o catastrofă de proporții. Șoferul a frînat brusc și mașina a derapat imediat. Numai trei persoane s-au ales cu contuzii minore toracice și lombare“***, a declarat maiorul ***Vasile Fetcu***, șeful Politiei Rutiere Iasi. După ce li s-a acordat primul ajutor la Spitalul „Sf. Spiridon“, cele trei victime au fost externate. **(Alina TIȚEI)**

Accident sau crimă?

■ *polițiștii nu știu încă ce s-a întîmplat cu bărbatul care a căzut de la etajul șase al unui bloc din Păcurari*

Politistii înclină să creadă că drama din Păcurari nu poate fi catalogată deocamdată drept crimă. ***Florin Colța*** (40 ani), din București, a căzut de la etajul șase al blocului 553 din Păcurari, după o noapte de ceartă cu amanta.

Viorica Greiere (40 ani), care se mutase recent în bloc, s-a certat violent cu prietenul pe care încerca să-l părăsească. Fiecare si-a adus reciproc diverse acuze, iar la un moment dat vecinii chiar au auzit amenintările lui că o va arunca peste geam.

În jurul orei șase dimineata, locatarii au chemat Politia, pentru că nu reușiseră să doarmă toată noaptea din cauza scandalului. Cei doi au refuzat să deschidă ușa patrulei de poliție. La mai putin de 20 de minute, corpul bărbatului a ajuns pe caldarîm, prăbușit într-o baltă de sînge.

Ultima scenă dintre cei doi a avut loc chiar în dreptul ferestrei de la bucătărie. Deocamdată, nu se știe cu precizie cum a ajuns să cadă peste geam. Versiunea femeii este că pur și simplu s-a dezechilibrat în timp ce se loveau reciproc cu pumnii și palmele. După o primă examinare medicală a cadavrului, se pare că nu există semne de violentă evidentă care să ducă la ideea că a fost aruncat peste geam. Pînă la finalizarea cercetărilor, moartea lui Florin Colta este considerată suspectă. Viorica Greiere a fost internată la Spitalul de Psihiatrie, polițiștii considerînd că are nevoie în primul rînd de asistentă specializată în urma șocului suferit. De asemenea, femeia va fi supusă unei examinări psihiatrice, pentru că suferă de diverse tulburări de comportament. **(F.DUMITRAȘCU)**

Procurorul Tănase Joița a ieșit la atac după ce premierul a cerut analizarea cazului „Tepro“

Procurorul general îi vrea după gratii pe Balan și Priplata

Continuare din pagina 1A

Ulterior, Curtea Supremă de Justiție a dispus, la cererea inculpaților, strămutarea procesului de la Tribunalul Iași la Tribunalul Satu Mare, care a menținut arestarea celor doi inculpați.

În urma recursurilor declarate de cei doi împotriva menținerii lor în arest, Curtea de Apel Oradea a dispus pe 19 iulie 2001, punerea în libertate și înlocuirea măsurii arestării preventive cu măsura obligării de a nu părăsi Oradea, respectiv Iașul.

Decizia lui ***Tănase Joița*** de a contesta eliberarea celor doi inculpati survine declarației premierul ***Adrian Năstase***, potrivit căreia va solicita procurorului general al României să analizeze situația în cazul „Tepro“.

Profesorii titularizați își vor lua în primire slujbele

■ **astăzi și mîine, la IȘJ, are loc repartizarea candidaților admiși la examenul național pe posturile vacante**

Profesorii care au fost declarati admiși la examenul national de titularizare desfășurat pe 16 iulie vor fi repartizati începînd de astăzi pe posturile vacante.

Profesorii își vor primi slujbele azi și mîine, începînd cu orele 8 ale dimineții, în sedinte publice ce se vor tine la sediul Inspectoratul Școlar Județean (IȘJ). Astăzi se va face repartiția profesorilor de la disciplinele Biologie, Chimie, Fizică, Geografie, Informatică, Istorie, Română, Matematică, Muzică, Desen, Educatie Fizică, Latină și Limbi Străine. Mîine vor fi distribuite posturile vacante la disciplinele Socio-umane, Religie, Cultură Civică și cele de la școlile speciale din Iași și Tîrgu-Frumos.

După cum ne-a anunțat conducerea Inspectoratului Școlar, dintre cele 39 de contestatii depuse de către candidatii la titularizare, doar două note au fost modificate. ***„Modificările nu au fost mari, una dintre note fiind scăzută, iar alta mărită, însă diferențele nu au depășit un punct“***, a precizat ***Mihai Dumitriu***, șeful ISJ.

Și profesorii necalificați care au dat la sfîrșitul săptămînii trecute examen pentru suplinitori și-au dupus ieri contestațiile.

Din cauză că ISJ a stabilit o taxă pentru recorectarea tezelor la necalificați, pînă ieri, ultima zi de depunere a acestora, la ISJ, au venit doar doi nemultumiți.

Necalificații care au trecut cu medii mari testul de cunoștințe își vor primi și ei posturile vacante din mediul rural, la scurt timp după terminarea repartitiilor pentru profesorii titulari. **(Dorel CODINĂ)**

SÎNTEȚI ÎNTR-UN IMPAS FINANCIAR
ȘI
AVEȚI NEVOIE DE BANI?

COOPERATIVA DE CREDIT BANCA POPULARĂ MOLDOVA - IAȘI
INSTITUȚIE AVIZATĂ DE BANCA NAȚIONALĂ A ROMÂNIEI - PRIN HOTĂRÎREA NR. 12 DIN DATA DE 07.05.2001

ACORDĂ ÎMPRUMUTURI FOARTE AVANTAJOASE
PERSOANELOR FIZICE,
CU O DOBÎNDĂ DE NUMAI 28% PE AN, ADICĂ:

2,33% pe lună

AVANTAJE:

- Pe întreaga perioadă de rambursare a împrumutului, îndiferent de rata inflației sau cursul dolarului, dobînda rămîne neschimbată.
- Împrumutul se plătește după 48 de ore de la depunerea dosarului de solicitare.
- Perioada de rambursare este de maximum 18 luni.
- Se acceptă depunerea ratelor și lichidarea împrumutului în avans fată de graficul stabilit, situație în care dobînda se recalculează.
- Mărimea împrumutului este cuprinsă între 1-25 mil. lei, în funcție de venitul net al solicitantului.
- Împrumutul se garantează cu giranți - nu se solicită garanții materiale.
- Banca Populară Moldova nu impune condiții - fiecare persoană poate utiliza după dorință și nevoi împrumutul acordat.

Relații suplimentare
la sediul băncii - str. I.C. Brătianu nr. 20-22 sau la telefon 218 500

Medicii de familie, somați să nu prescrie rețete gratuite „umflate“

■ **în cel mult trei luni, ei vor trebui să calculeze, în medie, suma care se cheltuie lunar pentru tratamente**

Medicii de familie au primit de la conducerea Casei de Asigurări de Sănătate (CAS) o nouă temă pentru acasă: ei trebuie să calculeze retetele prescrise fiecărui bolnav aflat pe listele lor și să evalueze costul mediu pe bolnav. Decizia CAS a venit după ce o analiză privind activitatea medicilor de familie a relevat că aceștia prescriu retete gratuite „umflate“ cu cîteva sute de mii de lei. ***„S-a remarcat o supralicitare a prescripției medicale. La anumite categorii de persoane care beneficiază de gratuitate, rețetele au o valoare mare, între 600.000 - 700.000 lei. Cînd este vorba de persoane care trebuie să plătească rețeta, sumele variază între 200.000 lei și 300.000 lei. Pe retetele gratuite sînt trecute medicamente din genul «dacă este, nu strică», adică gen vitamine, tanakan și altele“***, a spus dr. ***Vasile Cepoi***, director general al CAS. Acesta a afirmat că, în conditiile în care datoriile CAS pentru tratamentele în ambulatoriu se ridică la 35 de miliarde, va încerca să reducă la maximum cheltuielile făcute oarecum nejustificat cu prescrierea unor medicamente. Acesta a explicat că dacă unui bătrîn i se prescrie un medicament foarte scump care nu-i rezolvă problema, dar nici nu-i strică, acest lucru înseamnă să priveze un copil de antibiotice. ***„Asta înseamnă că cel care prescrie medicamentele nu este alături de bolnavii lui. Medicii din ambulator nu cunosc structura morbidității persoanelor aflate în grija lor. De acum în trei luni, ei trebuie să prezinte o statistică cu categoriile de persoane aflate pe lista lor și să facă o apreciere a costului pe bolnav“***, a mai spus dr. Vasile Cepoi. Medicii de familie trebuie să facă, în final, suma tuturor medicamentelor prescrise și să calculeze, în medie, suma care se cheltuie lunar pentru tratamente. ***„Ei trebuie să știe că pot prescrie rețete în valoare de atîtea zeci de milioane. Astfel, eu îmi pot fundamenta bugetul pe niște date obiective, pe criterii reale“***, a încheiat dr. Vasile Cepoi. **(Alina TIȚEI)**

Prefectul a fost uns la suflet de promisiunile lui Adrian Năstase

Promisiunile lui Năstase i-au uns pe suflet pe șefii județului. Prefectul ***Corneliu Rusu Banu*** s-a declarat satisfăcut de rezultatele vizitei prim-ministrului la Iași. ***„Adrian Năstase a promis că Guvernul va elibera fondurile necesare pentru finalizarea Aeoportului. De asemenea, ne așteptăm ca Iașul să primească 48 de miliarde pentru Spitalul de Urgențe. Cel mai probabil, vom primi într-o primă etapă doar 20-30 de miliarde, dar acești bani vor fi suficienți pentru a continua lucrările în acest an“***, a declarat Rusu Banu. În cursul vizitei, prefectul a făcut tot posibilul ca prim-ministrul să aprecieze realizările prietenilor și colaboratorilor săi. Etapele vizitei lui Năstase au cuprins și unități economice conduse de apropiati ai prefectului. ***„Am fost chiar încîntat cînd am aflat că Nicolae Apostol, directorul Avitop Iași a fost invitat la București. El va participa la elaborarea programului de dezvoltare a zootehniei, avînd în vedere impresia făcută prim-ministrului de unitatea pe care o conduce“***, a spus prefectul. În opinia prefectului, marea realizare a vizitei prim-ministrului este însă faptul că Năstase s-a convins de fidelitatea și entuziasmul echipei PSD. ***„Domnul Năstase a putut vedea că Iașul este un județ care se străduiește să aplice programul de guvernare al PSD. Acest fapt i-a făcut o impresie foarte bună și sînt sigur că vom beneficia de întregul sprijin al prim-ministrului“***, a încheiat prefectul. (A.Z.)

ORAȘUL PE O COLOANĂ

Rusu Banu va prezenta creațiile vestimentare ale Guvernului

Reprezentanții Guvernului vor deveni „manechine“. După ce prim-ministrul ***Adrian Năstase*** a lansat sîmbătă noul model de cravată guvernamentală, prefectul ***Corneliu Rusu Banu*** consideră că următoarea etapă vor fi uniformele pentru șefii administrației centrale și județene. ***„Premierul a propus o cravată specială pentru membrii și reprezentanții Guvernului în teritoriu. Foarte posibil ca la această cravată să trebuiască purtate și costume de o anumită culoare: bleumarin sau gri. Cravata albastră nu se potrivește la orice haină“***, a spus prefectul. Rusu Banu consideră că noile costume vor permite cetățenilor să știe cui i se adresează într-o anumită problemă. ***„Nu toată lumea știe cum arată prefectul. Un costum și o cravată speciale ar fi o idee bună. Cel mai probabil însă, pentru această «uniformă» nu vor fi alocate fonduri speciale, ci ea va trebui achiziționată de fiecare prefect din banii săi“***, a opinat prefectul. **(A.Z.)**

Gardienii vor primi comision din amenzile aplicate

Primăria vrea să recompenseze zelul celor care aplică amenzi. Astfel, atît activitatea personalului propriu, cît și cea a gardienilor publici, va fi stimulată prin acordarea unei cote de 15% din cuantumul amenzilor aplicate și încasate de către aceștia. Scopul este cresterea interesului de a atrage noi surse de venit la bugetul local, propunerea urmînd a fi dezbătută în ședința de luni a Consiliului Local. Criteriile de repartizare a fondului de stimulente se referă în principal la volumul amenzilor aplicate și încasate. ***„Este un mod de a îmbunătăți activitatea angajaților Primăriei, dar și a gardienilor publici. În același timp, vom supraveghea modul în care amenzile sînt aplicate și încasate pentru a evita eventualele abuzuri din partea celor care le dau“***, a declarat viceprimarul ***Vasile Munteanu.*** Cuantumul lunar de stimulente nu poate depăși valoarea a două salarii de bază pentru personalul de specialitate care participă efectiv la încasarea penalităților aplicate. **(B.P.)**

Bogdan Todiraș a reușit să moară din a doua încercare

Bogdan Todiraș din Tomești a fost un om de o perseverență din păcate ieșită din comun. Cînd a încercat prima oară să se spînzure, familia i-a tăiat funia la timp și i-a salvat viața. Atunci, bărbatul a refuzat să le explice celor apropiați de ce a recurs la un asemenea gest. În schimb, a doua oară însă, bărbatul de 32 de ani și-a premeditat moartea cu mare atenție. În loc de funie, a ales un cablu gros, dificil de tăiat în cîteva secunde. A legat cablul cu un nod zdravăn de țeava de gaz de la bucătărie. A așteptat cu răbdare momentul în care toată familia, soția și cei doi copii, erau plecați de acasă și s-a spînzurat. A fost găsit mort peste cîteva ore de familia sa. ***„Noi am primit solicitarea, duminică seara, pe la ora 20.00. Cînd am ajuns, omul era deja mort și nu se mai putea face nimic. De data aceasta, chiar a reușit să se spînzure. Soția și copiii lui plîngeau“***, a spus dr. ***Smaranda Umbrărescu***, care a adăugat că bărbatul fusese pacientul Spitalului de Psihiatrie „Socola“ după ce avusese prima tentativă de sinucidere. **(A.Ț.)**

La Muncel a început tabăra națională a elevilor ecologiști

Peste 100 de elevi din 29 de județe ale țării s-au adunat zilele acestea la Tabăra Școlară de la Muncel pentru a participa la concursul național pentru proiecte de mediu. În prezența lui Mihai Dumitriu, șeful Inspectoratului Școlar Județean (ISJ), a profesorilor de la Facultatea de Biologie și a reprezentanților din Ministerul Educației, micii ecologiști au încercat să ofere soluții pentru diminuarea poluării excesive a unor zone din țară. La standuri, elevii au expus proiecte de conștientizare a populației asupra pericolului pe care îl reprezintă poluarea mediului. Echipa de elevi ieșeni de la Școala nr. 22, „B.P. Hasdeu“ au venit la concurs cu un proiect de igienizare a rîului Bahlui. Copiii au prezentat principalele surse de poluare a Bahluiului și au cerut agenților economici din Hîrlău, Belcești, Podu-Iloaiei și Iași să oprească deversarea substantelor poluante în apele rîului, care a ajuns astfel să fie catalogat în categoria celor „degradate“. **(D. CODINĂ)**

Absolvenții din casele de copii, de la tîlhărie la facultate

Sfîrșitul de an școlar și de ciclu de învățămînt a fost întotdeauna o mare problemă în ceea ce privește casele de copii. Absolvenții, cei de pe care, în general, statul își ia mîna atunci cînd împlinesc vîrsta de 18 ani, sînt mai mult decît o simplă problemă. Totul ia amploare în cazul lor și de integrarea lor depinde liniștea comunitară. Cum în instituțiile de ocrotire a fost învățat că totul i se cuvine, că masa este masă și patul are întotdeauna așternutul curat fără a mișca un deget, ieșirea absolventului din casa de copii este un puternic șoc. În cazul în care nu i se găsește un loc de muncă sau o rudă apropiată care să-l ia acasă, fostul rezident nu are de ales. Ajunge în stradă, îngroașă rîndul tinerilor pierde-vară sau, mai rău, ajunge hoț de buzunare care supraviețuiește din tîlhăritul celui care a contribuit în bună parte la susținerea lui financiară într-un centru de plasament. Problema absolvenților se mută astfel în sfera comunitară. Anul acesta a fost unul cu totul special. Din sistemul de protecție a copilului au ieșit de cinci ori mai mulți absolvenți ca anul trecut și un sfert dintre ei nu au familii. Dar tot ca niciodată, în 2001 s-a dat mult mai multă atenție problemei. Organizațiile neguvernamentale au pus mînă de la mînă și au preluat o parte din absolvenți, instituțiile de muncă caută slujbe pentru ei, primăriile locale au sarcină să găsească soluții. Cu toate acestea, un procent de 5% de absolvenți inadaptabili sînt sortiți străzii.

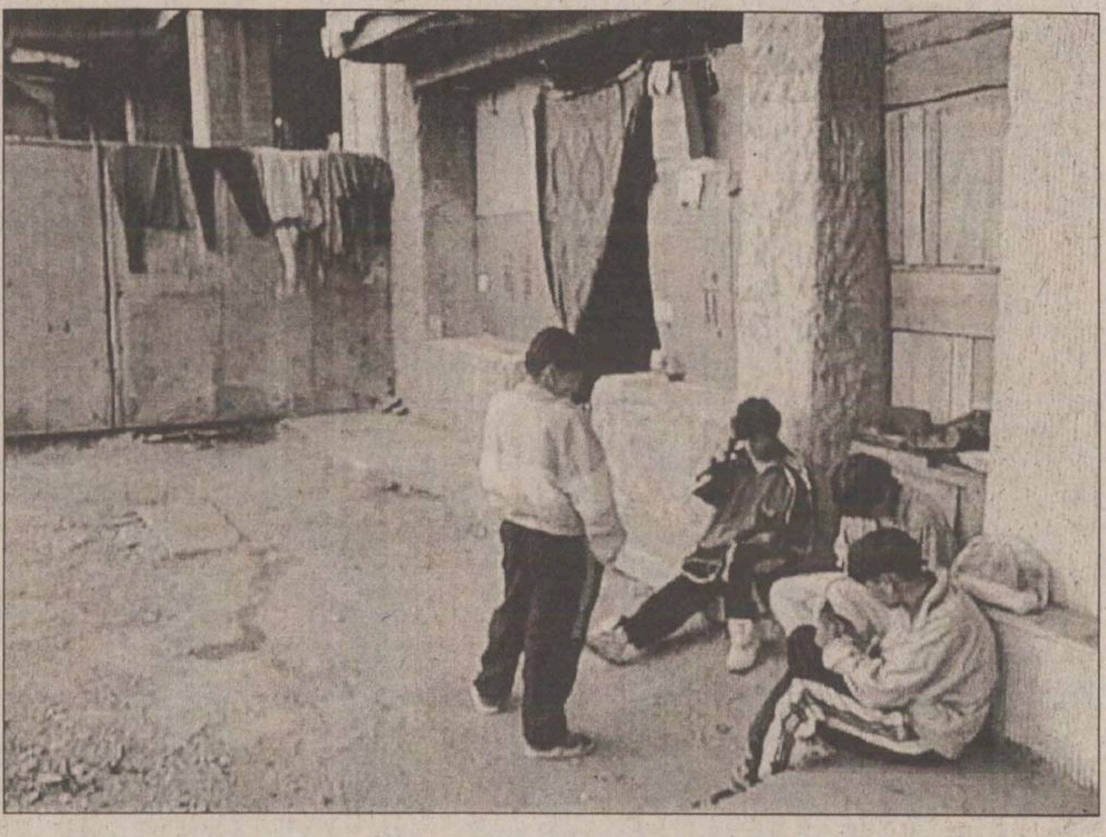

Fără ajutor din partea organizațiilor neguvernamentale, o mare parte dintre absolvenții din centrele de plasament va ajunge în stradă

460 de absolvenți, tot atîtea cazuri de rezolvat

Anul 2001 este unul de vîrf absolut în privinta absolventilor. Pînă acum, în fiecare an ieșeau din centrele de plasament în jur de 80 de tineri peste 18 ani. Anul acesta sînt în total 460, reprezentînd tot atîtea cazuri de rezolvat. Dintre aceștia, 109 provin din centrele de plasament clasice, iar restul, din școlile speciale, preluate anul trecut de Direcția pentru Protecția Copilului. Un procent de aproximativ 10% reușesc la o formă superioară de învățămînt, caz în care rămîn în sistem pînă la vîrsta de 26 de ani. Pentru ei, integrarea nu este o problemă. În general, cînd sînt sloboziți în lume, tinerii primesc o „dotă“, iar în buzunar au o diplomă de calificare sau de bacalaureat care nu-i ajută prea mult. Bagajul lor educativ este însă cu totul insuficient. În ciuda anilor de reformă din sistem, copiii sînt nepregătiți pentru viață. Nu știu cum să fiarbă un ou, nu știu cum să spele un tricou, nu știu să gospodărească un ban, iar de muncă, nici vorbă. Calificările pe care le-au primit sînt și ele insuficiente. În centrele de plasament de la țară, de exempu, sînt mulți absolvenți filetatori, lăcătuși sau prelucrători prin așchiere. Și cum, de obicei, aceștia rămîn la țară, la munca cîmpului, diploma nu le ajută chiar la nimic. Ca să compenseze cumva aceste carențe, statul le oferă tinerilor la plecare o sumă de bani. Anul acesta, „dota“ a fost de 2 milioane de lei. Cu acești bani, tinerii ar trebui să se întrețină, să-și găsească o gazdă, cel puțin pînă cînd își rezolvă cu locul de muncă. Dar, în viața reală, lucrurile stau altfel. Gazdele se feresc să ia în casă foști rezidenți ai unei case de copii, sau cer plata anticipat pe cîteva luni, iar locuri de muncă își găsesc cu greu chiar și tinerii cu diplome de facultate. Absolvenții au dreptul la șomaj, dar cele cîteva luni de plată a ajutoarelor bănești nu fac decît să prelungească agonia. Cu toate acestea, din cauza numărului mare de rezidenți ai caselor de copii scoși din sistem, anul acesta, lucrurile s-au mișcat altfel. Pe lîngă „dotă“, tinerii au primit și un fel de scrisoare de recomandare. ***„Am întocmit o hîrtie adresată primăriilor din comune prin care solicităm ca acești tineri să fie ajutați. Pentru mai multă greutate, scrisoarea este semnată de președintele Consiliului Județean, de Ioan Serbina și de mine“,*** spune ***Pintilie Penciuc***, directorul Direcției pentru Protecția Copilului.

Tinerii cu handicap și cei fără familii, mulți și greu de integrat

Problema absolvenților cu handicap a fost și ea parțial rezolvată.. 90% dintre ei au familii, și deci pot merge acasă. Școlile speciale n-au fost niciodată ca centrele de plasament clasice. Părinții au internat copiii aici pentru avantaje financiare, și nu neapărat pentru că boala nu le permitea să urmeze învățămîntul de masă. Alți tineri absolvenți cu handicap au fost trimiși în județele de origine. Centrul școlar „I. Holban“, de exemplu, a avut elevi din toate județele Moldovei întrucît mult timp a fost singurul centru cu liceu și școală profesională pentru persoane cu handicap locomotor. A rămas însă nerezolvată problema tinerilor cu handicapuri psihice. Școala specială Miclăușeni, de exemplu, a scos anul acesta 12 absolvente. ***„Aceste fete nu au nici un suport familial. Șansa lor este să urmeze în continuare o școală profesională. În Iași nu avem așa ceva, cele mai apropiate fiind la Huși, Vaslui și la Păstrăveni, Neamț. La primele intervenții ni s-a spus că în unitățile respective se primesc numai cei din județele lor. Atunci am reamintit conducerilor că și noi avem în Iași copii din Neamț și Vaslui. Sper să rezolvăm“,*** spune directorul Penciuc. Din cei 460 de absolventi promotia 2001, 130 nu au familii care să-i poată ajuta. În aceste cazuri, riscul de a ajunge în stradă era maxim. Responsabilii centrelor de plasament sînt alt factor de integrare pentru tinerii absolvenții. La Centrul Verșeni, de exemplu, anul acesta au fost 10 absolvenți. Pentru fete s-a găsit mai ușor o soluție. Au plecat în familiile lor, la bunici sau la mătușe. Unul dintre băieți a fost trimis la Pitești ca să se califice în meseria de mecanic auto, iar pentru ceilalți se caută locuri de muncă. ***„Nu poți să-i lași în stradă, trebuie să te implici. Familia unei a din fete, de exemplu, a promis că o va susține financiar timp de șase ani“,*** povestește ***Ionel Ipate***, de la Centrul de Plasament Verseni.

Familii gazdă și părinți educatori pentru orfanii majori

Pentru aproximativ 100 de alți absolvenți din sistem s-au găsit însă soluții, chiar inteligente. Societatea civilă, reprezentată prin organizațiile neguvernamentale, a luat taurul de coarne, cu mult curaj. „World Vision“ a început un proiect pe cît de ambițios, pe atît de dificil de administrat. 38 de tineri, cu vîrste de 17-18 ani au fost „plasați“ la familii cam în același regim ca în sistemul de asistență maternală. Pînă la sfîrșitul anului, numărul celor integrați va fi de 80. Cum sistemul este nou-nouț, nici denumirile nu sînt încă puse la punct. Familiile gazdă sînt ori părinți educatori, ori asistenți pentru tineri în tranziție. Selectate atent, familiile trebuie, în primul rînd, să aibă condiții de locuit pentru tinerii din casele de copii. Sînt atent instruite, învățate, în primul rînd, să înțeleagă tinerii care vin dintr-un mediu total diferit de o familie. În mod ideal, băieții și fetele ar trebui să treacă și prin tranziția tranziției. Adică să petreacă cîteva săptămîni într-un centru special unde să învețe de-ale casei. ***„Anul trecut, toți tinerii au trecut prin centrul nostru de tranziție din Podu-Iloaiei. Acolo avem un apartament în care am cazat fete de la Budăi. Timp de o lună, fetele au învățat cum să folosească aragazul, frigiderul, cum să folosească o cameră de baie. Abia după ce s-au obișnuit cu un apartament, au fost duse în familii“,*** spune ***Geta Tanasă,*** coordonatorul proiectului de integrare a absolvenților. Anul acesta, datele problemei s-au schimbat esențial. Pentru mulțimea de absolvenți trebuia găsită o soluție rapidă. De aceea, tinerii au fost duși direct în familii, fără pregătire anterioară.

Schimbările provoacă crize tinerilor neînvățați cu viața de familie

Familiile, în schimb, au participat la cursuri și la seminarii. Obligațiile lor sînt numeroase. Pe lîngă pregătirea pentru viață, gazdele trebuie să asigure confortul, supravegherea, dar și umărul pe care plîng cei din casele de copii. La rîndul lor, tinerii trebuie să respecte toate regulile casei, să se țină de serviciul pe care-l primesc și, încet-încet, să contribuie la cheltuielile casei. După un an de zile, tinerii trebuie să fie pe picioarele lor, cu un salariu stabil și cu o locuință. În practică, proiectul a însemnat multă muncă și multe bătăi de cap. Acomodarea în sine este foarte dificilă. În timp foarte scurt, absolvenții trec printr-o serie de schimbări majore pe care, uneori, le percep în mod negativ. Își schimbă domiciliul, își schimbă modul de viață, iar toate persoanele din jurul lor sînt străine. În aceste condiții, din cînd în cînd, tinerii fac adevărate crize. ***„Sînt rezistenți la schimbare și din case de copii vin cu niște tare greu de învins“***, explică Geta Tanasă. Au fost cazuri în care fete de 18 ani au pus pe foc o oală de 10 litri, plină ochi cu apă, ca să fiarbă un ou. Aragazul, banalul obiect electrocasnic, este o mare enigmă pentru ei. Băieți de 17 ani au încercat să prindă cu mîna flăcăruia albastră, crezînd că este solidă. Locul de muncă este un alt fel de traumă. Una dintre fetele din proiect, mai istețică, a fost promovată la avansați după numai două săptămîni de muncă. Avansarea a dereglat-o în așa hal, încît, cînd a auzit că trebuie să se mute la alt etaj, a făcut o criză. S-a așezat în fund pe hol, a început să se legene și să îngaime „Nu vreau, nu vreau!“. Cu multe insistențe, fata a fost convinsă că este un lucru bun pentru ea. Acasă, schimbarea a resimțit-o și familia gazdă. Femeia care are grjă de fată a trebuit să se plimbe o oră pe afară pînă cînd tînăra a ieșit din criză. ***„Familiile trebuie să fie extrem de înțelegătoare, și de altfel, la noi sună telefonul pînă în noapte cu diverse astfel de probleme“,*** spune coordonatoarea de proiect. Locurile de muncă pentru absolvenții din proiect sînt diverse.

Comunitatea oferă locuri de muncă și multă înțelegere

O parte din cei 38 de tineri lucrează în construcții, o parte în confecții, cîțiva în tîmplărie și ca patiseri-cofetari, iar una dintre fete este la o cooperativă meșteșugărească. Fac o calificare la locul de muncă și, după cîteva săptămîni, primesc salarii. Unul dintre tineri, după doar cîteva luni, are deja un salariu de 2 milioane de lei. Familiile au în casă cîte doi sau trei ţineri. Pentru ei primesc bani de întreținere, chirie și bani pentru mîncare. La aceasta se adaugă și un fel de salariu. Suma totală este convenabilă pentru părinții educatori, dar și bătăile de cap sînt pe măsură. Printre aceste familii sînt și cazuri de excepție, cum este una din Podu-Iloaiei. Familia care are în proprietate o casă a avut în grijă anul trecut trei fete. Anul acesta, fetele au ieșit din proiect și organizația a adus alte trei fete. Fostele chiriașe au legat însă o relație deosebită cu membrii familiei și au rămas în același loc. Deși nu mai sînt susținute financiar de către organizație, fetele își plătesc singure gazda și au învățat să se descurce. Din dragoste de copii, familia și-a făcut practic acasă un mic centru de plasament. Răspunsul comunității este a fost de altfel puternic. ***„Am avut cazuri de familii care au venit la noi și ne-au explicat că știu fete din casele de copii și că ar vrea să intre în program. În plus, pentru unele dintre fetele de anul trecut, fostele gazde au găsit o locuință. O familie a găsit un loc la o vecină. În felul acesta, fata nu a ieșit de sub supraveghere“***, explică Geta Tănasă. Cele 17 familii deja pregătite care au tineri absolventi în casă sînt din punctul de vedere al omul de rînd, extraordinare. ***Luminița Mititelu*** este unul din părinții educatori. Pe una dintre fetele pe care o are în gazdă a cunoscut-o mai demult, și chiar a botezat-o. Cealaltă fată este sora primei și a venit tocmai de la un centru de plasament din Bacău. ***„În primul rînd a trebuit să le învăț de-ale gospodăriei: cum să spele o șoseată, cum să umble la bucătărie. Apoi, după ce au devenit salariate, a trebuit să le învăț cum să economisească banul. Recunosc, că sînt altfel decît copiii din familie, dar te poți înțelege cu ele“***, spune Luminița Mititelu. Un mic efort din partea comunității, înseamnă pentru tinerii absolvenți un mare pas către normal.

Pagină realizată de
Dana PAVEL

Două apartamente pentru 12 tineri fără suport familial

■ nouă luni, finanțarea este asigurată de o organizație neguvernamentală
■ la fiecare trei zile, tinerii primesc bani pentru mîncare ■

În apartamentele mobilate în stil occidental, tinerii trebuie să se înțeleagă ca frații

Un patent care a mers cîțiva ani la rînd este proiectul „Absolvent“ al organizației „Children on the Edge“. În acest caz integrarea socio-profesională se face plecînd de la problema de bază, locuința. Fundația a cumpărat două apartamente, unul cu trei camere pentru băieți și unul cu două camere pentru fete. Cum numărul de locuri este limitat, iar candidații sînt mulți, selecția este destul de dură și durează două luni. În acest timp, în vară, se pregătesc și apartamentele. Un tînăr absolvent are la dispoziție o cameră pe care o împarte cu un coleg și are acces la baie și la bucătărie. Pentru început, întreținerea proprie nu-l costă nimic. Banii pe care-i cîștigă din salariu sau din ajutor de șomaj, tînărul îi pune deoparte pentru zile negre. La început este mai greu, deși asistentul social și coordonatorul de proiect supraveghează totul îndeaproape. Banii de coșniță vin o dată la trei zile. Tînărul este obligat să și-i chibzuiască cu grijă. ***„La început, în special fetele, cheltuiește banii pe prostii și descoperă că nu mai au bani de mîncare pentru o zi sau două. Se împrumută de la ceilalți, își rezolvă cumva problema“***, spune ***Mariana Grecu,*** coordonatoarea de proiect. Cum au o singură bucătărie, tinerii se rînduiesc pînă la urmă, stabilindu-și propriile reguli. Își pun fondurile împreună cîte doi și își gătesc cu rîndul. Cei care au serviciu preferă să mănînce un sandviș pe drumul spre slujbă și să facă economii. După cîteva luni, apartamentele funcționează perfect, ca niște mici comunități.

Vizitele asistenților sociali devin doar simple vizite. Într-un astfel de apartament, un absolvent stă nouă luni de zile. Pleacă cu un bagaj de cunoștințe despre viața într-o casă și cu un loc de muncă, de obicei în construcții sau în confecții. Organizația îl mai urmărește încă două luni de zile pentru a vedea dacă se acomodează cu noua gazdă. Dacă este nevoie, îl ajută și financiar într-o situație specială. ***„Absolvenții de anul trecut care au făcut parte din proicet sînt toți la gazde și s-au descurcat frumos. Noi ținem legătura cu ei“***, spune Mariana Grecu. Pe timpul staționării în apartament, tot fundația încearcă să lege familiile. Caută rudele tînărului și reunesc cele două părți. Acest lucru este uneori foarte dificil pentru că, de obicei, cei care au stat într-o casă de părinți au un fel de ură pentru părinți. Cu greu trec peste prejudecățile gen ***„M-ai părăsit. Nu vreau să te mai văd“.*** Dar au fost și cazuri în care, chiar după mulți ani, așa-zisul „orfan“ și-a găsit familia și și-a găsit și locul în această familie. Identificarea familiei și reînnodarea relației cu ea este o componentă a proiectului. ***„Este dificil de lucrat cu absolvenții, dar sînt și foarte multe satisfacții“***, spune Mariana Grecu. Scos din casa de copii și așezat într-un mediu cîte mai aproape de cel dintr-o familie, tînărul recuperează rapid din handciap, ajungînd la fel cu cel „normal“. Mai mult, față de un tînăr dintr-o familie obișnuită de ieșeni, absolventul de casă de copii are acum și multe avantaje. Persoane specializate se ocupă de viitorul lui, locurile de muncă sînt găsite de comunitate, iar cel puțin un an este suportat financiar de instituții neguvernamentale. Singurul lucru pe care nu i-l poate oferi nimeni este o familie închegată care să-i poarte de grijă și după mai mulți ani.

În fiecare an, o mică parte dintre absolvenți ajunge în stradă

■ *acești fac parte din categoria inadaptaților*
■ *în străinătate, un fost rezident de casă de copii este ajutat financiar și la 30 de ani* ■

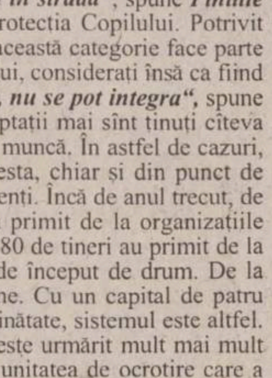

Tinerii din casele de copii se integrează foarte greu nu numai pentru că nu știu să facă mai nimic, ci și din cauză că nu au fost învățați cu munca. Anul acesta, avînd experiența neagră a anilor trecuți, Direcția pentru Protecția Copilului a făcut un pas înainte. Copii aflați încă sub oblăduirea instituției de stat își petrec o parte din vacanță muncind, strîngînd un ban pe CEC. 30 de copii din Centrul de Plasament Budăi stau zilele acestea într-o tabără de muncă la IAS Cotnari. În felul acesta, viitorii absolvenți se învață cu treaba, și nu vor mai da cu capul de pragul în momentul în care vor fi puși în situația de a-și cîștiga existența. Cu toate acestea, Direcția își asumă pentru absolvenții de anul acesta un risc de cîteva procente de inadaptabili. ***„În fiecare an am avut cazuri care nu s-au integrat. Chiar din cei care au primit locuri de muncă. După cîteva luni s-au plictisit și au fugit, ajungînd în stradă“***, spune ***Pintilie Penciuc*** **(foto)**, directorul Direcției pentru Protecția Copilului. Potrivit directorului, astfel de cazuri sînt puține. Din această categorie face parte grupul de zece tineri ai străzii din Tîrgu Cucului, considerați însă ca fiind o excepție. ***„Numai cei care nu vor și nu vor, nu se pot integra“,*** spune Penciuc. În unele centre de plasament, neadaptații mai sînt ținuți cîteva luni sau chiar un an, pînă își găsesc un loc de muncă. În astfel de cazuri, întreg personalul are rol de mamă. Anul acesta, chiar și din punct de vedere financiar a fost mai ușor pentru absolvenți. Încă de anul trecut, de cînd erau un fel de pre-absolvenți, tinerii au primit de la organizațiile neguvernamentale un ajutor în plus. În jur de 80 de tineri au primit de la ONG-uri cîte două milioane de lei, ca bani de început de drum. De la centre au mai primit acum încă două milioane. Cu un capital de patru milioane de lei se descurcă cîteva luni. În străinătate, sistemul este altfel. Și acolo sînt case de copii, dar un absolvent este urmărit mult mai mult timp. Din momentul în care iese din sistem, unitatea de ocrotire care a avut grijă de el, are la dispoziție un fond de rezervă. Dacă la 30 de ani, de exemplu, tînărul are o problemă financiară, își pierde serviciul sau locuința, instituția de ocrotire îl ajută din fondul special. La noi, urmărirea unui tînăr durează cam un an după ce apărăsit instituția, în cazul în care este cuprins într-unul din proiectele pentru absolvenți. ***„Recunosc, statul ar trebui să facă mai mult pentru acești tineri. Dar lucrăm cu fondurile pe care le avem“***, încheie directorul Penciuc.

Biroul unic a înjumătățit taxele de înființare a unei firme

Taxele și onorariile plătite de un întreprinzător pentru constituirea unei societăți comerciale cu răspundere limitată și cu un capital social minim de două milioane de lei au scăzut la 3,2 milioane de lei, de la șase milioane de lei, datorită aparitiei Biroului unic de înființare a societăților comerciale, se arată într-un comunicat al Ministerului Întreprinderilor Mici și Mijlocii și Cooperației.

Birourile unice au fost înființate prin intrarea în vigoare, la 1 iulie, a Ordonanței de urgentă a Guvernului 76/2001. Pentru autentificarea actelor constitutive ale societăților comerciale cu un aport la capitalul social de pînă la 10 milioane de lei, onorariul minim al notarilor a scăzut la 200.000 lei, de la un milion de lei.

OUG 76/2001 prevede ca actul constitutiv al unei societăți comerciale se va încheia într-o formă autentică numai dacă, printre bunurile subscrise ca aport în natură la capitalul social se află un teren, forma juridică a societății comerciale implică răspunderea nelimitată a asociaților sau a unuia dintre aceștia, pentru obligații sociale, sau societatea comercială se constituie prin subscripție publică. În cazul în care societatea comercială nu se încadrează în unul dintre aceste cazuri, se arată în comunicat, actul constitutiv poate să aibe forma unui înscris sub semnătură privată, care va fi autentificat de un notar, tariful stabilit pentru acest serviciu fiind de 100.000 lei. Conform noilor proceduri, certificatul de înregistrare și avizele necesare înființării unei societăți comerciale sînt eliberate în termen de 20 de zile de la depunerea documentației la Camera de Comert. ■

Banca Agricolă a intrat în cel mai mare grup bancar al Europei

■ grupul Raiffeisen Zentralbank și Fondul Româno-American de Investiții s-au angajat să plătească 15 milioane de dolari pentru acțiunile statului român și să efectueze, după transferul de proprietate, o mărire de capital cu suma de 37 de milioane de dolari

Banca Agricolă (BA) are, începînd de ieri, un nou proprietar și un nou nume, după ce ministrul Autorității pentru Privatizare, ***Ovidiu Mușetescu*** a semnat, împreună cu ***John Klipper***, președintele Fondului Româno-American de Investitii (FRAI), și Heinz Wiedner, director executiv al filialei Raiffeisen Zentralbank (RZB) în România, protocolul prin care statul român a încasat 15 milioane de dolari și a transferat, în schimb, peste 98% din acțiunile băncii în proprietatea FRAI și RZB.

Noul nume al băncii va fi Raiffeisen Banca Agricolă. Contractul de privatizare al băncii a fost ratificat la data de 20 aprilie. FRAI și RZB s-au obligat, prin contract, să plătească 15 milioane de dolari pentru actiunile statului român și să efectueze, după transferul de proprietate, o mărire de capital cu suma de 37 de milioane de dolari.

Ministrul Privatizării, Ovidiu Mușetescu, și Heinz Wiedner, director executiv al filialei Raiffeisen Zentralbank în România, la semnarea contractului de privatizare

„Important este că putem, de acum încolo, să ne concentrăm pe proiectele de viitor, care vizează o cotă de piață cît mai mare pentru bancă și o calitate ireproșabilă a serviciilor“, a spus ***Heinz Wiedner.*** El a adăugat că sunt multe lucruri de făcut, printre care și schimbarea imaginii băncii, dar a tinut să sublinieze că ***„nimeni n-a piredut nici un ban investind la Raiffeisen“.***

Directorul executiv al RZB România a mai spus că în viitorul apropiat există posibilitatea ca unele sucursale ale băncii să fie închise, dar vor fi deschise alte sucursale, în zone în care prezenta băncii este destul de slabă. De asemenea, Wiedner a anuntat, pentru anul viitor, fuziunea dintre filiala RZB în România și Banca Agricolă.

Banca a fost curățată de creditele neperformante

FRAI și RZB vor prelua o afacere curată, cu credite neperformante trecute în afara bilantului Băncii Agricole. Prin Ordonanta 43 din 1997, BA a primit titluri de stat în valoare de circa 3.700 miliarde lei, pentru răscumpărarea pierderilor, toate creditele neperformante urmînd să fie transferate către AVAB. Din aceste credite, spune ***Eugen Rădulescu,*** s-au recuperat 600 de miliarde de lei, iar dintr-o altă categorie de credite neperformante, de a căror recuperare s-a ocupat pînă în prezent banca, s-a obtinut circa 15-25 miliarde lei în fiecare lună. ***„Și aceste credite din urmă vor fi preluate în curînd de AVAB“***, a precizat Rădulescu.

Potrivit acestuia, banca a ajuns la pragul de 100% lichiditate în urmă cu două luni. ***„N-am putut da credite pînă cînd n-am putut atinge acel prag“***, a adăugat președintele Raiffeisen Banca Agricolă, care a preluat conducerea băncii în noiembrie 1999.

La 30 iunie 2001, bilantul total al BA se ridica la 8.932 miliarde lei, iar numărul de anagajati la 3.565. Banca are o retea natională de sucursale, agentii și reprezentante în 226 de localități din România. Totalul depozitelor se ridică la valoarea de 4.555 miliarde lei, capitalul social al băncii este de 837 miliarde lei, iar profitul BA pentru primele șase luni ale anului a fost de 67 miliarde lei. RZB a intrat pe piata românească în 1994 cu o reprezentantă, iar în 1998 a înființat o filială care la sfîrșitul anului 2000 avea aproximativ 100 de angajati și un bilant de 67 milioane euro. Pe plan international, grupul bancar austriac Raiffeisen are un bilant consolidat de aproximativ 98 miliarde euro și este membră a celui mai mare grup bancar al Europei, Unico. ■

NORD'EST
100.4 FM
RADIO

ȘTIRI ECONOMICE

Datoria externă a României a crescut

Contul curent al balanței de plăți a înregistrat, în luna aprilie, un deficit de 791 milioane dolari, față de 239 milioane dolari în perioada similară a anului anterior, ca urmare a unui deficit al balanței comerciale de 888 milioane dolari și a unui surplus de 260 milioane dolari la transferuri curente, informează un comunicat al Băncii Naționale a României. Datoria externă a României a crescut, în perioada ianuarie - aprilie 2001, cu 301 milioane dolari, cifrîndu-se la 10,544 miliarde de dolari, la 30 aprilie 2001. Datoria externă pe termen mediu și lung s-a majorat cu 2,9%, pînă la nivelul de 10,166 miliarde dolari, iar datoria pe termen scurt a crescut cu 7,6%, pînă la 389 milioane dolari. Datoria externă publică și public garantată a înregistrat la 30 aprilie 2001 un sold de 7.128 milioane dolari și a reprezentat 70,1% din datoria pe termen mediu și lung (față de 69,6% la 31 decembrie 2000). Datoria privată externă nu s-a modificat semnificativ în primele patru luni ale anului 2001, situîndu-se la 30 aprilie la 3.037 milioane dolari.

Întîlnire între Mușetescu și sindicaliștii de la „Tepro“

Reprezentanții sindicatului de la „Tepro“ îi vor explica joi lui ***Ovidiu Mușetescu,*** ministrul Autorității pentru Privatizare (APAPS), ce pericol paște societatea în cazul în care judecătorii Curții Supreme de Justitie vor accepta recursul în anulare pe care l-a înaintat Tănase Joița, procurorul general al României. ***„În cazul în care recursul în anulare va fi admis, există posibilitatea ca Zdenek Zemek să cesioneze chiar de a doua zi acțiunile unui alt investitor, chiar și gratuit. Să nu uităm că Zemek este jurist și știe să speculeze orice portiță. Pe de altă parte, din cauza acestui recurs, societatea se lovește în fiecare zi de greutăți. Partenerii de afaceri nu știu cui aparține de fapt acum Tepro și prin urmare sînt reticenți în a investi bani. Sperăm ca domnul Mușetescu să înteleagă și să ne ajute“***, a spus liderul de sindicat ***Constantin Rotaru.*** Referitor la ultima afirmație a liderului de sindicat, menționăm reținerea BRD de a acorda pentru fabrica de țevi un credit de 1,5 milioane de dolari, singurul motiv fiind acela că nu este încă foarte clar care este statutul juridic al societății. **(A. PRODAN)**

Transferul de proprietate la Sidex ar putea avea loc în luna noiembrie

Semnarea contractului de privatizare al combinatului Sidex Galați va fi urmată, la fel ca și în cazul Băncii Agricole, de o perioadă de 120 zile, în care părțile vor trebui să îndeplinească o serie de condiții, a declarat, ieri, ministrul Autorității pentru Privatizare, **Ovidiu Mușetescu.** ***„Semnăm, miercuri, contractul de privatizare la Sidex și va trebui ca în perioada suspensivă să facem în așa fel încît, printr-o activitate extrem de concentrată și profesionistă, transferul de proprietate să se producă în cursul lunii noiembrie“***, a adăugat Mușetescu. Autoritatea pentru Privatizare și LNM Holdings NV au finalizat negocierile privind vînzarea pachetului majoritar de acțiuni de la Sidex Galați, iar comisia guvernamentală de privatizare a combinatului a primit, săptămîna trecută, mandatul Guvernului de a semna, miercuri, contractul de vînzare-cumpărare a societății.

Băncile oferă împrumuturi pentru turiști

Petrecerea unei vacante fără a strînge cu 12 luni înainte banii necesari este posibilă, la această dată, și prin credite bancare în valută sau plata în rate a vacantelor. La sfîrșitul anului trecut, mai multe agenții de turism au oferit posibilitatea ca ieșenii să plece în destinația preferată de Revelion chiar dacă nu aveau suficienți bani în buzunare. De obicei, ratele sînt făcute pe 12 sau 6 luni de zile, cu o dobîndă stabilită de agenție.

O altă modalitate de petrecere a vacanței fără un „buget“ dinainte stabilit este de a împrumuta bani de la bănci. Multe bănci au un produs special ***„credit turist“*** sau ***„credit de vacanță“.*** În general, creditele se dau pe un an de zile, iar garantarea se face cu veniturile celui care împrumută banii (și cu ale familiei), condițiile de garantare în ceea ce privește veniturile sînt cele generale oricărui împrumut (rata plus dobînda să nu depășească jumătate din venituri) iar suma împrumutată și dobînda (10-13% pe an pentru sumele în valută) variază de la bancă la bancă.

Banca Transilvania

La Banca Transilvania, „creditul turist“ este un produs oferit în exclusivitate persoanelor fizice rezidente, angajate cu contract de muncă. Astfel, clientul băncii poate împrumuta o sumă începînd de la 500 de dolari pînă la 1.500 de dolari (sau echivalentul acestor sume în lei sau alte valute). Perioada în care trebuie rambursat acest împrumut este de maxim de un an de zile, iar destinația exclusivă a creditului poate fi plata excursiilor peste hotare. Banca finanțează totuși doar 70% din costul total al excursiei (cel care împrumută banii trebuie să dețină restul de 30% din bani). Creditul se va rambursa în transe egale (rata plus dobînda).

BCR

Și Banca Comercială Română finanțează cheltuielile pentru deplasări în străinătate. Persoanele fizice pot împrumuta, pentru acest scop, maxim 5.000 de dolari. Perioada maximă pe care se poate lua acest credit este de 12 luni. Garantarea se face cu veniturile nete lunare realizate de către împrumutat împreună cu soțul (soția) și de un girant plătitor. Rata lunară totală de rambursare nu va putea fi mai mare de jumătate din veniturile lunare realizate de solicitant și soțul (soția) acestuia sau jumătate din veniturile nete lunare ale girantului. Pentru a obține un astfel de credit este necesar un avans propriu de cel puțin 15%, materializat într-un cont în valută deschis la BCR. Plățile se fac prin virament, în contul societății de turism, iar o parte din sumă, pînă la 2.000 de dolari, prin cec de călătorie, card sau cash.

Banc Post

„Creditul pentru vacanță“ oferit de Banc Post persoanelor fizice are ca scop efectuarea de excursii în străinatate. Conditiile de garanție sînt aceleași ca în cazul unui credit obișnuit (rata plus dobînda lunară să nu depășească veniturile solicitantului), giranți sau ipotecă pe bunuri imobiliare. Cei care vor să își petreceacă vacanța în altă țară, mai exotică, și nu au bani suficienți să o facă, pot împrumuta de la Banc Post maxim 2.000 de dolari (volumul creditului este delimitat de capacitatea de rambursare). Termenul de rambursare este mai mare, de maxim trei ani de zile. **(A.C.)**

Salariul mediu net al ieșenilor a crescut la 2,86 milioane de lei

Luna trecută, ieșenii au reușit să mai adauge în portofel doar 105.863 de lei, echivalentul unei mese la o terasă pe litoral în săptămînile de concediu. Astfel, cîștigul salarial mediu net în județul Iași a crescut la 2.864.693 lei în luna iunie, cu 3,8% mai mare decît în luna mai. Conform datelor furnizate de Direcția Județeană de Statistică Iași, cîștigul salarial mediu brut a depășit cifra de patru milioane de lei. Cîștigul mediu a fost, înainte de impozitare, în iunie 2001, de 4.040.423 lei. Cu o creștere salarială „în mînă“ de 3,8%, ieșenii au fost mai cîștigati decît inflația (1,6% în luna iunie), dar au fost sub unele creșteri de prețuri, de exemplu, a transportului urban, cu 8,6% sau a scumpirii fructelor, cu 16%. Într-un an de zile (iunie 2001 față de iunie 2000), cîștigul salarial al celor care muncesc în companiile ieșene a urcat cu 41,2%. **(A.C.)**

Se renunță la privatizarea IAS-urilor pe Rasdaq

■ metoda va fi vînzarea directă sau scoaterea la licitație ■ societățile mai puțin atractive vor fi privatizate la nivelul județelor ■

Agentia Domeniilor Statului nu va mai privatiza societățile comerciale foste IAS pe piata de capital, ci prin metoda vînzării directe și prin scoatere la licitație, iar societățile mai putin importante vor fi privatizate la nivel local, declarat, ieri, ***Ilie Sârbu***, ministrul Agriculturii, Alimentației și Pădurilor. ***„Pentru se putea face o privatizare pe piața de capital, datoriile societăților comerciale trebuie convertite în acțiuni. Propunerea a fost deja făcută, dar mai sînt cîteva etape pentru a se putea ajunge aici“***, a precizat ***Cristian Candet,*** directorul Agenției Domeniilor Statului.

Ministrul Ilie Sârbu a adăugat că privatizarea a mers destul de greu pînă în prezent, întrucît sînt multe etape prin care trebuie să trescă o societate pînă este scoasă la privatizare, și a adăugat că ADS a început, săptămîna aceasta, privatizarea unei prime tanse de 30 de societăți, pentru care se vor publica, marti, anunturile de prvatizare, urmînd ca săptămîna viitoare să fie scose la privatizare alte 30 de societăti. ***„Am gîndit o formă nouă, astfel încît cele care nu prezintă importanță, cele care sînt mai puțin atractive să fie privatizate la nivelul județului, întocmindu-se acolo un program, o comisie formată din reprezentanți ai ADS, ai direcției agricole, ai Finanțelor care să se ocupe de acest lucru. Celelalte intră în ritmul de care am vorbit, cu precizarea că într-o săptămînă sau două vom termina un nou caiet de sarcini pentru cei care doresc să cumpere și să concesioneze teren, ajungînd la concluzia că o privatizare deschisă, prin strigare este mult mai rapidă și mai transparentă. În momentul în care licitația se face deschis nu mai sînt motive pentru contestații“***, a mai spus Sârbu.

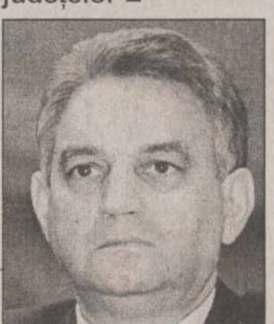

Sârbu: „Am gîndit o formă nouă“

Principalele probleme cu care se confruntă ADS sînt, conform directorului agenției, inventarierea corectă a terenurilor agricole, privatizarea societăților comerciale și concesionarea terenurilor agricole. Pînă la data de 1 ianuarie 2001 au fost privatizate 104 foste IAS, iar după această dată au fost privatizate 15 societăți. ■

55 de IMM-uri din Iași au intrat în cursa pentru un credit PHARE

Pentru 55 de întreprinzători ieseni au început emoțiile pentru obținerea unui împrumut PHARE. Vineri, la sediul Agenției de Dezvoltare Regională Nord Est din Piatra Neamt (ADRNE), a fost ultima zi de depunere a documentației pentru obtinerea unui împrumut nerambursabil în valoare de minim 10.000 de euro și maxim 50.000 de euro. Creditarea este realizată de Uniunea Europeană prin intermediul programului PHARE 2000 de Coeziune Economică și Socială. Săptămîna trecută au fost depuse la Piatra Neamt în total, din cele șase judete care fac parte din ADRNE, 236 de proiecte de finantare dintre care 55 din Iași. ***„Iașul a fost unul din județele din care am primit mai multe proiecte față de numărul celor din alte județe ale Moldovei. Față de licitația trecută, acum ieșenii au depus un număr mai mare de cereri“***, a declarat ***Elena Nani,*** director economic în cadrul ADRNE Piatra Neamt. Prin programul PHARE 2000, întreprinderile mici și mijlocii (IMM) cu pînă la 249 de angajati, înființate între 1 ianuarie 1999 și 20 mai 2001, precum și microîntreprinderile cu pînă la 9 angajați, indiferent de data înființării lor (dar pînă la data depunerii dosarului), pot obține credite nerambursabile de minim 10.000 de euro și maxim 50.000 de euro.

Pentru ARDNE, care include și Iasul, creditele se vor ridica la suma totală de peste 1,57 milioane de euro. Finantarea PHARE va acoperi 60% din costul total al proiectului, restul de 40% urmînd a fi acoperită de solicitant din surse proprii sau din alte surse decît cele provenind din Fondurile Comisiei Europene sau de la bugetul României. Pentru a putea fi eligibile, proiectele de finanțare trebuie să îndeplinească mai multe condiții. În primul rînd solicitanții trebuie să demonstreze că au realizat profit, să poată contribui cu un aport propriu de minim 40% din costurile totale ale proiectului, din care maxim 50% poate fi aport în natură. Cel puțin 20% din capitalul total trebuie să fie în proprietatea actionarilor privați români, iar firma să fie privată. Este obligatoriu ca firma să nu aibă datorii la plata contribuțiilor la asigurările sociale sau la bugetul de stat. Cei care vor cîștiga finanțarea vor primi banii în două transe. Un avans de 80% și o plată finală de 20% la terminarea proiectului, care se va deconta ulterior cheltuirii acestor bani de către beneficiar, după realizarea și acceptarea raportului tehnic și financiar final. **(Ana PRODAN)**

Ministerul Agriculturii ține morțiș la prețul recomandat la grîu

■ producătorii sînt sfătuiți să nu vîndă grîul cu mai puțin de 3.200 de lei pe kilogram

La stabilirea pretului grîului, cei din panificație sînt în avantaj față de producătorii agricoli, cărora le lipsește o formă reprezentativă care să-i coordoneze, consideră Ministrul Agriculturii, Alimentatiei și Pădurilor, ***Ilie Sârbu.***

„Un preț al kilogramului de grîu sub 3.200 de lei este dezavantajos pentru producătorii agricoli, iar Ministerul Agriculturii recomandă iarăși producătorilor să nu vîndă grîul sub acest preț. Tragedia este că procesatorii sînt reprezentați de două patronate puternice care pot să-și coordoneze în teritoriu foarte bine toate structurile, față de producătorii agricoli care încă nu au ajuns la o formă organizată, reprezentativă, la nivel central. Această formă nu este suficient de puternică cum este cazul procesatorilor și aici apare problema“, a precizat Ministrul Agriculturii.

Oficialul MAAP a mai spus că un alt element care contează în stabilirea unui preț al grîului de către producători este producția pe hectar. ***„Unuia care are o producție de șase-șapte tone pe hectar îi pasă mai puțin dacă vinde cu 3.200 de lei sau cu 2.100 de lei pe kilogram, dar pe cel care are numai trei sau două tone pe hectar, nu o să-l aduci niciodată la un preț care să-i convină“***, a menționat Sârbu. ■

DOBÎNZI BANCARE

	La vedere	1 lună	3 luni	6 luni	9 luni	1 an	Suma minimă (lei)	Comision din suma restituită
	(procente)							
Persoane fizice								
B. AGRICOLĂ	7	32	33	34	34	35	500.000	0,35
ALPHA BANK ROMANIA SA	4	33	35	34	34	36	2.000.000	
ROBANK	5	32	33	34	34	35	1.000.000	
B. ION ȚIRIAC	4	29	30	32	32	32	500.000	0,00
B. ROMÂNEASCĂ	5	34	36	36	35	35	500.000	
B. ROMEXTERRA	8	33	34	35	36	37	500.000	0.2
B. TRANSILVANIA	7	34	35	36	37	37	300.000	
BANCA TURCO ROMANA	0	32	33	35		35	1.000.000	
B.DACIA FELIX	8	34	35	36	37	39	10.000.000	0.35
BCR	7	30	31	32	33	34	500.000	0.3
BANC POST	7	30	31	32	33	35	500.000	
BRD*	9	33	34	34,5	36	36,5	300.000	
CEC	9	36	37	35	35	37	100.000	
MINDBANK	7	30	32	33	34	35	5.000.000	0,1
FINANS BANK ROMANIA SA	3	32	33	33	34	35	1.000.000	
Persoane juridice								
B. AGRICOLĂ	7	32	33	34	34	35	10.000.000	0,35
ALPHA BANK ROMANIA SA	4	33	35	34	34	36	25.000.000	
B. ION ȚIRIAC	5	29	30	32	32	32	5.000.000	0.5
B. ROMÂNEASCĂ	5	34	36	36	35	35	15.000.000	
ROBANK	5	32	33	34	34	35	10.000.000	
B. ROMEXTERRA	8	33	34	35	36	37	10.000.000	0.2
B. TRANSILVANIA	7	34*	35	36	37	37	25.000.000	
MINDBANK	7		34	36	38	40	50.000.000	0.5
BANCA TURCO ROMANA	0	32	33	35		35	25.000.000	
B.DACIA FELIX	9	35	35	31	30	30	10.000.000	0.35
BCR	7	30	31	32	33	34	25.000.000	0,35
BANC POST	7	31	32	33		33	500.000	
BRD	9	30	31	31,5	32	32,5	3.000.000	
CEC	9	35	36	37	37	36	1.000.000	
FINANS BANK ROMANIA SA	3	32	33	33	34	35	20.000.000	

*- cu plata dobînzii lunar

** - există și depozite cu dobîndă variabilă

CURSUL CASELOR DE SCHIMB

BĂNCI	Dolar SUA		Marcă germană	
	C	V	C	V
BRD (tel. 213050)	29.300	29.600	12.920	13.300
BCIT (tel.211740)	29.175	29.675	12.942	13.256
Banca Agricolă (tel. 215965)	29.350	29.540	12.940	13.240
Banca Transilvania (tel.215011)	29.300	29.550	12.800	13.250
AlphaBank (tel.212009)	29.330	29.600	12.983	13.250
Mindbank (tel.219668)	29.275	29.550	12.850	13.200

Casele de schimb valutar	Dolar SUA		Marcă germană	
	C	V	C	V
Olimp (tel. 215524)	29.350	29.550	12.700	13.000
ACR (tel. 112345)	29.400	29.500	12.700	12.900
Nasty Exchange (094/527533)	29.350	29.550	12.830	13.050
Tarom (tel.115309)	29.300	29.530	12.700	13.000
Romania Exchange (tel.092/642274)	29.340	29.599	12.830	13.099

* Cursuri valabile în data de 23.07.2001

Curs calculat de BNR, 23.07.2001

29.480 lei/dolar

13.103 lei/marca

25.627 lei/EURO

AGENDA BANCARĂ

BANCA ROMÂNĂ PENTRU DEZVOLTARE
GROUPE SOCIETE GENERALE
BRD

Cîștigați cu VISA cumpărături în valoare de 3.000 USD

Clienții care optează pentru un card Visa Electron sau Visa Classic în lei în perioada 02.05.2001-31.07.2001, participă la o tragere la sorți în luna august 2001, prin care B.R.D.-G.S.G. împreună cu Visa Internațional va oferi cu această ocazie următoarele

PREMII
- Premiul I în valoare de 3.000 USD
- Premiul II - 14 premii în valoare de 100 USD fiecare, care se vor acorda săptămînal în perioada 02.05.2001 - 31.07.2001 (14 săptămîni) prin tragere la sorți

COOPERATIVA DE CREDIT COVURLUI
oferă
credite cu giranți sau ipotecă
în 48 de ore de la semnarea contractului
pentru persoane fizice și juridice
NOU S-au micșorat dobînzile la credite
Str. Milcov nr. 10, bl. 1201, sc. D, parter, Tel. 032/276962

Monitorul Editoriale

POLITICĂ EXTERNĂ

Axa Paris-București

Parisul a fost și rămîne foarte interesat de stabilirea unor relații privilegiate cu Bucureștiul. Cîștigă însă și România din aceasta?

In aceste zile are loc vizita oficială a celui mai important demnitar occidental în România, de la ultimele alegeri încoace. Premierul francez Lionel Jospin va sta două zile la Bucuresti, sosind în fruntea unei importante delegatii de miniștri și oameni de afaceri, reprezentanti ai unor mari firme din tara sa. O vizită, fără îndoială, importantă. Însă există motive să afirmăm că nu este chiar atît de importantă pe cît vor să o prezinte cei care se ocupă de imaginea actualei puteri.

Franta a afisat dintotdeauna, după 1990, o slăbiciune pentru România, pe care a sustinut-o permanent. Chiar cu riscul de a trezi suspiciuni (vă mai amintiti: Francois Mitterrand, l'ami de l'assassin), președintele francez Francois Mitterrand era primul șef de stat care vizita România imediat după 1989, în decembrie 1990. La summitul NATO din 1997, Parisul ne-a susținut fățiș, chiar dacă avea de înfruntat vointa SUA, care nu ne luase în calcul pentru primul val de extindere a Aliantei.

Interesul Frantei pentru România poate părea multora o extravagantă a diplomatiei franceze. Acesta vine însă ca urmare a unei traditii, dar mai ales în urma unor calcule reci si actuale făcute în laboratoarele de politică externă de la Paris. Franta simte că pierde teren în fata Germaniei în estul Europei, o zonă extrem de importantă pe viitor în arhitectura continentului. Capitalul german este deja bine înfipt atît în Polonia, Cehia, Slovacia si Ungaria, dar și la sud, în Croatia sau Bulgaria, mai puțin în tara noastră. Ca populatie, suprafată, dar si ca oportunităti de afaceri, România rămîne o miză importantă, pe care Parisul nu vrea să o rateze.

Guvernele românesti de pînă acum s-au complăcut în avea un singur sustinător în Europa - Franta, deoarece era mult mai comod să ai ca aliat pe cineva pentru care nu trebuie să te zbati să-l atragi de partea ta. Abia actualul guvern dă semne că a înteles acest dezavantaj, încercînd o ofensivă diplomatică în special asupra SUA și Germaniei.

Rămîne însă discutabilă eficacitatea acestor demersuri, cîtă vreme actuala putere din România este încă privită cu mari suspiciuni, atît la Berlin cît, mai ales, la Washington.

Dacă în Uniunea Europeană Franța este un jucător important, alături de Germania, în arhitectura transatlantică și în NATO, Parisul are o influentă mult mai mică. Aceasta tocmai datorită naturii relatiilor Frantei cu SUA, țări situate cel mai adesea pe poziții ireconciliabile în zonele de interes din afara Europei, dar nu de putine ori chiar și cu Germania, pe continent.

Aseară, în prima conferintă de presă a premierului Jospin la Bucuresti, acesta a declarat tranșant că, pentru summitul NATO de la Praga, de anul viitor, România trebuie să caute sprijin la alte state, deoarece țara sa continuă să ne sprijine încă din 1997. Ce face, așadar, actuala putere?

Agenda deplasărilor lui Ion Iliescu în străinătate este goală; pe ea nu figurează decît întîlniri la simpozioane la care participă zeci de șefi de stat. Odată bifată vizita oficială în Germania, nici agenda premierului Adrian Năstase nu stă prea bine. În ciuda optimismului de la instalarea lui Mircea Geoană la Externe, reduta SUA rămîne în continuare inaccesibilă actualei puteri. Ori, fără sprijinul americanilor, nu avem nici o șansă să fim invitati în NATO anul viitor, decît dacă se ia o decizie de extindere gen boom, la fel ca aceea luată de UE în 1999, la Helsinki: îi invităm pe toți, dar fiecare va intra cînd va fi pregătit.

Chiar și în acest context, vizita lui Jospin este binevenită, fie și pentru contactele sau semnalul dat afaceriștilor francezi. Vizita va sparge poate, într-un fel, gheata în privinta României. Multi șefi de stat din Occident privesc încă cu suspiciuni spre noua putere de la București. Ar fi de așteptat ca vizita lui Jospin să înlăture temerile unor lideri occidentali mai sceptici. Nu va fi însă o mare lovitură de imagine externă a actualei puteri.

Claudiu RAUS

VIAȚĂ DE TELEMAN

Caniculă, sufocare, deviații de comportament

Bogdan ULMU

Măi fratilor & bre cumnaților, grea perioadă ne făcu cadou Vremea! Se sufocau cuburile de gheață-n pahare și cădeau pe lîngă tine cardiacii, de trebuia să te ferești să nu te lovească! ■ Un caraliu intră sub asfalt, încet, cu șuierul agonizînd ca-n ***Moarte la Veneția!*** ■ Iar o cioară se prelinse pe lîngă creangă atît de lasciv, încît o bătrînică ce trăgea aer, în parc, delira - clamînd: „Zburătorul!“... ■ Nu-i de rîs, căci martirii ot Salvare nu apucau să tragă din tigară, apelurile telefonice avînd densitatea celor de la emisiunile în care se-mpart mobile pe dai boj'... ■ Fo' douăzeci de ghinioniști dădură cotu' de căldură ■ Culmea e că-n week-end, prin Ardeal, se deturnă timpul înspre... ploi torentiale! Acolo expiară cîțiva, înecați! ■ Dumnezeu nu ține cu noi, ce mai! ■ Si cu examenele fu mare tărășenie! Fiindcă-s căscați elevii, ori fiindcă nu e bine pus la punct sistemul, se treziră pe la școli profesionale elevi eminenți! ■ Iar unii care habar n-aveau de maghiară, reușiră la clase cu predare-n limba lui Ady! ■ Cum la noi sînt la modă grevele, evident că părinții amenintară inspectoratele cu fel de fel de atrocități! ■ Unui inspector îi furară peruca, iar pe un altul îl încuiară-n WC! ■ Totuși, fu prins, în al treisprelea ceas, jandarmul dezertor. De la căldură pesemne, ori de emoție (că încă nu apucară să-l măciucească!), bietul tînăr veni cu o justificare oligoidă: „Am fugit de frica unui caporal care fura benzină!“... ■ Acu' ce legătură are dezertarea cu faptul că acel gradat manglea petrol? ■ Armata asta strică (la unii) ori caracterul, ori Q.I.-ul... ■ Ați văzutără cine ne reprezintă la Încornoratul de Aur? Luminița Anghel, ***Proconsul & Valahia!*** ■ Nu știu ce să zic: puteau fi mai bine aleși! ■ Dar se putea și mai rău!... ■ Sfatul meu, dezinteresat: Lumi să nu-și mai răsfrîngă buzoaiele și să aleagă ceva care să-i meargă. Proconsul să fie-n formă. Iar ***Valahia*** să nu bage ***Banana*** ori ***Pisicuță pis***, că-n juriu nu-s doar de-ai noștri și oamenii serioși nu gustă porcărelele care merg la discoteca din Bolintin... ■ Muri și-un marinar de-al nostru, prin Portocalia... Iar în Israel căzură alți români, din greșeală... ■ Mă rog, își cerură scuze și palestinienii, și israelienii, dar... decedatul (nevinovat) de la groapă nu se mai întoarce!... ■ Da' și Adrian Premierul Minune trase-o spaimă p-acolo! Cineva uitase o geantă suspectă chiar sub fereastra sa, de trebuiră ăi din pază s-o lichideze, brusc! Agitată viață!... ■ Ce să mai zici de accidentul acela idiot, cu femeia călcată noaptea, la rînd, de TREI masini! ■ Ptiu! ■ Pînă și urșii de la Zoo Turda făcură grevă și cerură dusuri ■ Fiindcă urșii protestează mai rar, au avut succes: li s-au instalat dușuri ■ Teamă mi-e că se bălăcesc mai mult îngrijitorii... ■ Ministerul Învățămîntului luă o decizie dreaptă: nu mai e voie decît cu trei manuale alternative, la fiecare materie ■ Mi se pare corect: că din trei opinii, una sigur e bună! ■ Numai că niște edituri vor pierde, căci începură să tragă la tipar cinci manuale! ■ Mă rog.. ■ Nea Nelu se enervă pe hackeri. Da' ăștia încă-s buni! ■ Pe de altă parte, îs utili că demonstrează părțile slabe ale sistemului de protecție respectiv! ■ Fu adus în țară Florin Moraru zis Catic - un tîlhar notoriu, ucigaș profesionist și bestie patentată ■ Întrebarea pe care și-au pus-o unii: cum i s-a dat pașaport, deși avea interdictie de-a părăsi țara? A propos, și rromii din Covasna se șemecheriră, cică! Iau numele de fată al soțiilor, ca să obțină pașapoarte! (cică pe ălea cu numele lor s-a pus ștampila cu interdicție) ■ Da', dacă am aflat io găselnița, pesemne că or fi știind-o și ăi de eliberează ausvaisuri!... ■ Și-o veste bună, în fine: Nătase a decis că Pintilie rămîne pe postul de director al Studioului pe care-l conducea și pînă acu! Asa e corect, zău! ■ Hai să-nchei cu ceva relaxant: s-a terminat ***Mamaia copiilor!*** ■ Se pregătește Mama Tătăiților... ■ Și nu mai puneți paralele la saltea, că se apropie denominarea leului și vă treziti cu purcoiul de bani la coadă la Grumăzescu, să vă dea trei caiete dictando, de 75 de milioane! ■ Luați exemplul lui Mandea: de toți banii pitiți cumpărați, zilnic, un sfert de bere, juma' de mic și o optime de chiflă! Ce mama naibii, o viață avem! ■ Noroc, că se-ncălzește tapul!... ■

IREALITATEA IMEDIATĂ

Cui i-e frică de globalizare?

Vasile BAGHIU

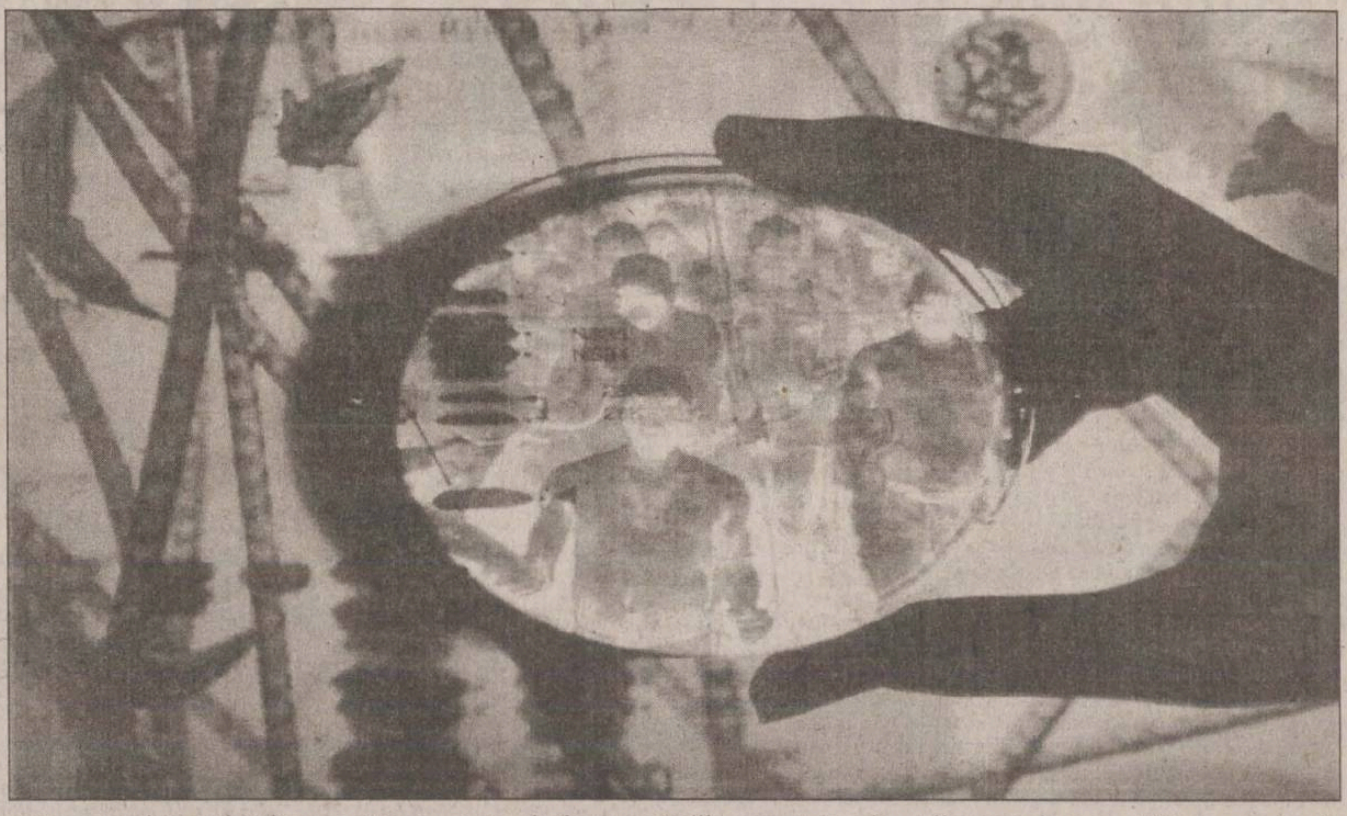

Se pare că fenomenul globalizării deranjează multă lume, oricum stîrneste discuții controvesate, polemice, peste tot. În plan national, international sau chiar local.

Ca scriitor, dar si în calitate de cetățean, sînt adeptul globalizării pentru că simt că ceea ce va conta mai mult într-un context globalizant nu va mai fi, ca pînă acum, natiunea, ci persoana. Or, aceasta ar rezolva în bună parte sîcîitoarele probleme pe care le aduce izolarea (în interiorul unei limbi, în interiorul unor granite, în interiorul unui sistem de valori lipsit de punti de comunicare), ar oferi șanse reale de afirmare artistului care nu poate fi „profet în satul lui“ din motive care nu tin de valoare, cum bine se stie, practic o confruntare reală cu un public onest.

O societate multiculturală în care persoanele se reprezintă mai mult pe ele însele și mai putin comunitatea din care provin mi se pare mult mai confortabilă. Îngrădirile (în special cele de natură politică) vor fi eliminate prin simplu fapt că va exista, datorită Internetului, o permanentă comunicare.

Personal sînt foarte încîntat de acest fenomen prin care oameni din locuri depărtate unele de altele pe planetă reușesc să comunice și chiar să adopte un comportament recognoscibil oriunde.

Cei care se tem de uniformizare pierd din vedere faptul că diversitatea este de fapt asigurată de diferentele naturale dintre oameni și mai putin de diferentele dintre culturi.

În plan universal, de pildă, Mishima e mult mai mult scriitor decît japonez, pentru că nu prin calitatea sa etnică s-a făcut cunoscut, ci prin talentul personal care i-a adus notorietatea. Tot așa, Cărtărescu sau Blandiana au parte de recunoastere internatională nu pentru că sînt români, ci pentru că sînt talentați, pentru că au valoare.

Mi se pare limpede că în planul valorilor universale nu intră în discutie (decît ca nuante) limba, culoarea pielii, vestimentatia, credinta, ci în primul rînd ceea ce este etern uman, acele aspecte ușor de recunoscut oriunde.

După cum s-a putut vedea însă în aceste zile din imaginile transmise de la întîlnirea „Grupului celor opt“, cu manifestații degenerate în violente, există reale interese politice, economice și poate chiar militare în oprirea sau măcar întîrzierea procesului de globalizare. S-a pomenit (în comentariile care au însoțit imaginile) de anarhiști, extremiști de stînga etc.

Concluzia care se poate trage de aici este că globalizarea nu este chiar o notiune abstractă de vreme ce împotriva ei se pun în mișcare atîția oameni și atîtea energii.

Chiar în plan local, ca să zic așa, ideea globalizării stîrnește reactii disproporționate. Recent, în cotidianul „Monitorul de Neamt“ (unde nu pot fi „profet“, firește), pentru pledoaria publică pe care o făcusem în favoarea globalizării, un ziarist îmi dedica un articol furibund în care mă numea (pe mine și pe Gabriel Liiceanu), într-un stil de o stupizenie hilară, „agent imperial“.

Faptul dovedește că internationalizarea comunicării deranjează mult orientările politice stîngiste sau de-a dreptul comuniste (de care se fac vinovate ziarele locale într-o măsură îngrijorătoare și despre care voi scrie curînd în această rubrică), deranjează mult grupurile de interese politico-economico-mafiote (cum există și pe plaiurile mioritice).

Dacă n-ar fi așa, ar trebui să-i lase indiferenti fie ele și zeci de articole în favoarea globalizării, nu unul, cum scrisesem eu, ca astăzi. ■

ȘEVALET

Impostorii în artă

Valentin CIUCĂ

Lumea e plină de impostori. Tristă consolare: așa a fost și așa va fi! În drumul ei spre niciunde, lumea va fi acompaniată de cei care au capacitatea de a se înfățișa sub straie ce nu le apartin. Talentul lor de a disimula cunoaște cote înalte și arta substituirii poate induce ușor în eroare oamenii de bună credință. Întîlnim impostori pretutindeni: în politică, în știință, în artă. În acest din urmă caz, lucrurile se complică și mai tare deoarece confuzia valorilor produce cu sigurantă monștri. Pierderea notiunii de valoare are efecte nocive în imediat, dar și pe termen lung. Mituri false, de mucava, zei perisabili duc sigur la cea mai păguboasă confuzie. Nonvaloarea se substituie nonșalant valorii și deruta dăunează tuturor. Cu exceptia impostorului, deoarece insul are abilitatea pragmaticului. Verbul ***a se învîrti*** tine loc și de morală, și de estetică.

Citeam zilele trecute prin ziare despre negustoria cu obiecte de artă. Consignatii, anticariate, galerii pun în circulație valori patrimoniale de exceptie. În general, valori. Există deci un comert cu opere de artă și e normal să fie așa. Cine se află însă în spatele lui? În mod normal, ar trebui să fie oamenii domeniului, exersati în această profesie, atestați de o pregătire rezonabilă. Ei organizează licitațiile, se referă la datele tehnice și muzeografice ale obiectului, stabilesc, în cunoștință de cauză, preturile. Cu alte cuvinte, se exprimă ca niste experti.

Chiar unii colectionari, după o viață trăită în ambianta atelierelor unor maeștri, urmărind expozitiile și asimilînd cunostinte din cărtile și albumele de artă, pot deveni ei înșiși profesioniști ai domeniului.

Comerțul cu arta tine, în opinia mea, de ritual. Să ne amintim doar de personajul lui Călinescu, din romanul ***Bietul Ioanide,*** sub înfățișarea căruia îl descoperim pe nimeni altul decît pe colecționarul de mare gust și genială intuiție a valorii, Zambaccian. În fata operei, dialogul nu poate fi decît acaparant și, firește, inteligent. Timpul își suspendă curgerea deoarece partenerii au în fată o fărîmă de eternitate. Nu este de imaginat un schimb de replici dur cu final previzibil: altul la rînd! Se știe că Luchian avea repulsie fată de cumpărătorii lui mitocani, ireverentioși fată de fragilele lui pasteluri. Înfuriat, le lovea cu bastonul de suferind și același tratament era destinat și neofitului.

Impostorul bravează întotdeauna, afișînd firavele lui cunoștințe „ciugulite“ după ureche de la unul sau de la altul, stînd grobian în spatele tejghelei. Un „Grigorescu“ sau un „Tonitza“ nu se pot tîrgui ca la piată. E un sacrilegiu, o infamie. Chiar dacă nu cumperi un tablou renumit, numai faptul că ai stat o vreme în intimitatea lui reprezintă un cîștig. De aceea, arta negustorului este de a atrage și convinge, nu de a se otărî cramponat de un pret absurd fixat de mintea lui ignorantă și dornică de cîștig în orice condiții.

Văd misiți cu aere suficiente și abisuri de cultură asteptînd hulpăvi decese de marcă pentru a vîna moștenirea unor defuncti iluștri. Nu știu prea bine cum se pronuntă un nume de maestru sau scrie corect Pallady, dar îți trîntesc cu arogantă în nas un pret ce te lasă perplex. Chestionat asupra criteriilor de fixare a valorii, răspunsul e doar unul singur: asa am vrut eu! Poate că ar fi bine ca acești Kalibani să fie trimisi la atestări de profil, altfel acest gen nobil de comerț se va confunda cu imundele bazare de pe la noi. Nici vorbă deci de criterii, de informații, de autenticitate, circulătie, selecții în retrospective, nationale externe, reproduceri, monografii etc.

Impostorul aglomerează în galeria (?) lui, de-a valma, tot ce vrei și ce nu vrei, numai bani să iasă. Studenti înfometati fac la comandă serii nesfîrșite de tablouri apropiate kitsch-ului, artisti consacrati execută și ei zelos copii nenumărate după lucrări cîndva agreate de public. Printre acestea, vai, opere cu valoare patrimonială, siluite de vecinătăți compromitătoare.

Cîteva tentative de organizare la Iași a unor licitații de artă au eșuat. În parcul Teatrului Național înflorește un comerț cu lucrări lamentabile. Impostorii prosperă, sfidîndu-ne. În asemenea condiții îi sfătuiesc pe cei, puțini, care doresc să investească în artă să se țină departe de șarlatanii cu pretenție de cunoscători și să apeleze la artiștii veritabili, la muzeografi și critici de artă, pentru o corectă consiliere. Aliați-vă cu profesionistii care pot certifica autenticitatea și valoarea, altfel, buna intenție a investitiei poate fi și păguboasă și dezamăgitoare... Intre timp, intrați într-o expoziție, răsfoiți o carte de artă... ■

DIN VORBĂ ÎN VORBĂ

Galben cum e canarul

Stelian DUMISTRĂCEL

În urma lucrărilor scrise la diferite examene sau concursuri (cînd nu se împămîntenise ori unde nu s-a atotîmputernicit elegantul ... interviul), unii profesori simt nevoia să-și ia revansa asupra orelor de penitență prestate fată în fată cu foile de hîrtie. Pentru că, nu arareori, acestea îi furnizează și momente de delectare, prin „perlele“ de exprimare (dar și de continut sau de informare). După ce, malițios, a rîs în barbă, corectorul devine generos (!) și ține să-și dea coate cu cititorii ziarelor și revistelor care-i publică extrasele-divertisment.

Nu ne-am putut abtine de la o tentație comparabilă, spre încheierea Cursurilor de Vară de „limbă, cultură și civilizație“ românească ale Universității „Al. I. Cuza“. Dar, publicîndu-ne articolul, „Monitorul“ ne-ar favoriza doar o despărțire agreabilă de cei care ne-au vizitat anul acesta: francezi, rusoaice de la Sankt Petersburg, macedoneni de la Skoplje, spanioli, cehi, italieni, o poloneză ce este pentru a doua oară la Iași (ca și un catalan), un bulgar, un austriac și altii.

După ce ne-am ascultat cu reciprocă atenție și i-am încurajat pentru succesele pe terenul cuceririi prepoziției, pronumelui (chiar a celui de întărire), al declinării și conjugării, dar și al exprimării nuanțate și colorate în limba noastră, îndrăznim să vă prezentăm cîteva mostre de tatonare a virtualităților limbii române. Fără umbră de răutate; ba, chiar, poate, spre a ne analiza, mai întîi, propriile mijloace de comunicare verbală.

Dacă pentru noi ***negrul*** este „ca pana corbului“, ***verdele*** „ca iarba“, iar galbenul „ca ceara“, prima culoare, pentru un spaniol, are ca termen de referință „gura lupului“, după cum pentru un italian comparatia uzuală pentru verde este „ca marea“, iar pentru galben referentul este „ca canarul“ (o cacofonie în acest caz inevitabilă și chiar scuzabilă, dată fiind frumusețea imaginii). Pe teren cromatic, amintiri despre mentalul primordial al omului naturii ne-au adus studentele moldovence de anul trecut, pentru care există culorile *curechiu*, ***sfecliu***, sau ***nuciu*** și ***nuculiu*** (zîmbiți, dar nu uitați de ***vișiniu***, ***cărămiziu*** sau ***cafeniu***, din vorbirea noastră curentă; vezi și ***burăticiu***, azi... ***fistic!***).

Diversificată ca amănunte, paleta reprezentărilor prostiei omenești ne îndreaptă privirile spre organele deplasării pedestre; dacă pentru un francez cineva poate fi „prost ca piciorul lui“, comparatia noastră cu ***ciubota*** se dovedeste plenar europeană, cu firești variatii: ***pîslarii*** la ruși și gheata la spanioli, spre culmea particularizării expresive tinzînd polonezii: „prost ca cizma din piciorul stîng“

Trecînd la gramatică, vom constata că desinentele indicativului prezent se dovedesc un hătiș ce trebuie cucerit pas cu pas: de ce nu e bine „eu ***(de)scriez***“ sau „eu ***adormesc***“? Cînd, pentru verbul (a) *mări*, un spaniol tatonează forma „eu... ***măr***“, o cunoscătoare perfectă nu numai a tabloului conjugării îl apostrofează șăgalnic: „vezi, poate tu ***pară***, Joan!“, după cum s-au găsit cenzori ironici și pentru „implementarea“ verbului (a) ***confuza*** („m-a confuzat cu altă fată“).

Desigur, modelele limbii materne sînt adesea translate în românește: „mănîncă tot timpul dar nu poate ***sta gros***“ (după bulgară), „am mîncat pîine cu gem și cu ***ulei***“ (căci rusul cunoștea și sinonimul ***untde-lemn***, iar, în rusește, ***maslo*** înseamnă atît „unt“, cît și „ulei“, ba chiar și „pictură în ulei“). În sfîrșit, vă lăsăm pe Dv. să găsiți modelul construirii verbului (a) ***des-culca***, din vorbirea unui englez: „mă duc să desculc fetele, și apoi vin la o cafea“.

Iar, în articolul următor, ne propunem să privim cu ochii acestor simpatici dar curioși vizitatori aspecte ale „civilizației“ locale (vorba lui Topîrceanu)... ■

❖ PULS ❖ PULS ❖ PULS ❖ PULS ❖ PULS ❖ PULS ❖ PULS ❖ PULS ❖ PULS ❖ PULS ❖ PULS ❖ PULS ❖

Monitorul, ca butelia

Titlul din deschiderea ziarului nostru de sîmbătă - „O mascaradă“ -, care se referea la cetățeanul de onoare ce urma să fie uns Naste din Guverceni, a făcut ca pesediștii ieșeni să stea toată ziua respectivă cu ochii pe «Monitorul» ca pe butelie. Pe unde mergea Naste, grija numărul unu a tuturor din jur era ca nu cumva vreun ziar de-al nostru să fie la vedere, iar dacă era, imediat cineva îl înlocuia cu altul. Drept pentru care, am decis să trimitem pe e-mail o poză cu pagina respectivă direct șefei dumnealui de cabinet. Nu de alta, dar n-am vrea ca domnul Naste, om cu nas fin, să rămînă cu o impresie atît de proastă despre presa ieșeană.

Dictatura familiei Rachetă Patriot la peremeu

Auzim că domnul șef peremist Rachetă Patriot și-a pus fiul direct șef la organizația de tineret a filialei. Nu avem a-i ura decît să-i fie de bine, cu atît mai mult cu cît a fost desemnat aproape democratic. Adică au fost alegeri cu doi în cursă, a fost ales celălalt, care apoi s-a retras, bla-bla-bla, cunoaște-ți șmecheria. Stăm ochi și urechi acuma să vedem ce functie urmează să devină vacantă pe-acolo, căci se cuvine ceva și pentru soția dumnealui, nu? Chiar dacă nu-și vede capul de afaceri. ■

CE NE MAI DOARE

Curaj, băieți!

De multe ori, mergînd pe stradă - „per pedes“ sau cu un mijloc de locomoție - ne simțim stresați de ceva nedefinit cu precizie, dar care acționează în subconștient ca un bruiaj enervant, nu neapărat ca un zgomot, ci mai degrabă vizual, cu implicații asupra stării psihice, a stării de confort ce ți-o dă normalitatea.

Aceste senzații de disconfort citadin al cetățeanului de rînd au cauze multiple - subiective și obiective - dar foarte multe dintre ele se datorează încălcării cu bună știință a regulilor de circulație - atît de către pietoni, dar mai ales de automobiliști.

În cele mai dese cazuri, nesimțirea unora (periculos de mulți) generează fenomene cu reacție în lanț - cu consecințe imprevizibile și care, repetîndu-se cu asemenea frecvență și intensitate, au devenit deja o obișnuință periculoasă și sînt tratate cu nepăsare de către persoanele și instituțiile abilitate.

Să luăm drept exemplu o stație de transport în comun din centru sau de la periferie, nu contează. În general, există alveola corespunzătoare, creată special să permită retragerea autovehiculului în stație lîngă bordură, pentru siguranța călătorilor și a celorlalți participanți la traficul rutier. Ei bine, în cele mai multe cazuri, aceste spații sînt ocupate de unii taximetriști mitocani - „băieți de băieți“ - cu bermude colorate, cozorocul șepcii la ceafă, tatuați pe umeri sau pe piept, iar șlapii jegoși și picioarele descălțate de șosete îți taie dorința să te mai urci, preferînd RATC-ul sau mersul pe jos.

Mai nou, de cînd cu „războiul celor două roze“, maxi-taxiurile se înfig cu impertinență ostentativă între mastodonții RATC, blocîndu-se într-un baraj creat „ad-hoc“ de ultimii și făcîndu-te să te întrebi dacă „maxi“-ul tău va ajunge la destinație „o dată cu“ sau „după“ autobuzul leneș în care nu te-ai urcat.

De altfel, la RATC-iști s-a împămîntenit o practică ce are ca geneză tot nesimțirea. Indiferent că este autobuz sau troleibuz, șoferii acestora opresc în stații PE BANDA CURENTĂ a străzii, nepăsîndu-le că pînă la trotuar mai sînt 2-3 metri de stradă, iar pe timp ploios călătorii trebuie să intre în apă pînă la gleznă ca să se poată urca în „conservele“ lor ruginite și insalubre.

Din cîte cunosc, în alte orașe - chiar din România -, este de neconceput să fii la volan, să circuli corect pe o bandă centrală și dintr-o dată să te trezești blocat în spatele imens al unui autobuz ce „face stație“ și a cărui gaze ieșite prin eșapament - asemănătoare vestitului „Cyclon B“ - îneacă întreaga stradă, blocînd și traficul. Te întrebi cu uimire: cît poate fi de nesimțit și de lipsit de cel mai elementar civism acela care își lasă autovehiculul parcat la 2-3 metri de bordură lîngă colțul străzii, trecerea pentru pietoni sau stația de autobuz - în paralel cu alt mitocan parcat alături, oblic - tot în loc nepermis, în plină aglomerație de trafic?

Că edilii sînt depășiți de „explozia“ automobilelor de toate calibrele și nu sînt semne că doresc măcar să încerce - chiar și timid - să găsească o soluție salvatoare (care există totuși în lumea de dincolo, pe la „frații“ de peste mări și țări) pare evident.

Că sub scuza lipsei locurilor de parcare adecvate și permisive de a opri mașina, a crescut progresiv geometric numărul nesimțiților cu genericul de „șoferi“, iar este un mare adevăr.

Cum poate fi etichetat fenomenul de „cucerire“ a stației de transport în comun de la căminele studențești din T. Vladimirescu de către autoturisme, fără ca cineva să intervină ferm pentru respectarea legii? Dacă nu se poate face ordine, să fie mutată stația! Dacă „urmărirea“ continuă și în noul amplasament, să se introducă metroul!

După ce Primăria „a măturat“ tonetarii din zonă, cineva (?) a „închis ochii“ cînd un gard din zidărie ridicat în mijlocul trotuarului a lăsat umililor pietoni o juma' de metru de asfalt, pentru a circula „în șir indian“. Halal!

La toate aceste aspecte, un mare vinovat este instituția Poliției rutiere. Nu știu ce tematică zilnică primesc agenții de circulație, nu știu ce cursuri moderne de management asistat de calculator au absolvit conducătorii acestui sector, dar indisciplina șoferilor a devenit atît de supărătoare, încît se confundă deja cu nesimțirea și mîrlănia - culmea, prin încălcarea unor legi care există și în unele locuri din țară și de peste hotrare, chiar se aplică.

Agenții de circulație sînt percepuți de cei corecți - care vor să trăiască civilizat - ca fiind prea moi, prea timizi în luarea unor măsuri corecte și ferme.

Echipajele mobile ale poliției ar trebui să se facă simțite în oraș în permanență și să sancționeze pe loc abaterile de genul celor semnalate mai sus, chiar și atunci cînd agentul de la volan este în mașina proprie (în timpul liber), sau „fuge“ în timpul serviciului (e om și el, nu?) să-și achite telefonul, cînd „în repede“ pe șeful la farmacie sau la inspectorat - chiar dacă lucrează „la județ“ și circulă prin municipiu.

Printr-o acțiune metodică, meticuloasă, vor putea introduce normalitatea. Chiar și cu forța.

Avem nevoie de normalitate mai mult decît orice. Normalitatea incumbă civilizație, respect față de semeni, confort urban.

Încurajați Poliția rutieră să-și facă treaba corect! Chiar de vor înjura unii, cei mai mulți le vor mulțumi. Așadar, curaj, băieți!

Gabriel MIHĂILĂ

CURIER JURIDIC

Răspunsuri la scrisori

Asociația hotărăște soarta spațiilor proprietate comună

■ **Dl Andrei Neculai - Iași:** „Locuiesc într-un bloc pe strada Buridava. Unii locatari «au pus mîna» pe diverse spații proprietate comună pe care le folosesc așa cum cred ei, sfidînd dreptul de proprietate al celorlalți. Ce se poate face?“

O societate civilizată are la bază relațiile interumane care se realizează după o diversitate de reguli și coduri etice, care trebuie neapărat respectate. Grav este cînd unii semeni ai noștri, profitînd de buna credință a celorlalți, își însușesc abuziv unele bunuri, care de fapt nu le aparțin. Aceștia nu se pot bucura de stima noastră. Împotriva lor pot fi luate măsurile prevăzute de lege.

În cazul dvs., Adunarea Generală a proprietarilor va trebui să analizeze situația și să hotărască, după caz: - somarea celor care ocupă spațiile în mod abuziv, pentru a le elibera și reda destinației inițiale;

- închirierea spațiilor celor care le doresc, plătind o chirie corespunzătoare (sumele obținute urmînd a avea destinația hotărîtă de proprietarii constituiți de Adunarea Generală);

- vînzarea spațiilor respective către proprietarii existenți în bloc (acolo unde acest lucru este posibil), prețul dobîndit urmînd a fi folosit așa cum hotărăște adunarea generală.

În situația în care cei care au ocupat și folosesc în mod abuziv unele spații nu se vor conforma hotărîrii adunării generale, pot fi acționați în instanța de judecată, cu consecințele respective. Așadar, există căi legale împotriva celor care încalcă normele de drept. Altfel, totul ar fi haos și anarhie!

Institutul Național de Administrație se va înființa în curînd

■ **Dl George Placintă - Hîrlău:** „În România există un Institut Național de Administrației?“

Din datele pe care le posedăm, în următoarele luni va lua ființă Institutul Național de Administrație, cu funcții și atribuții asemănătoare instituțiilor similare din Occident. Acesta va avea mai multe departamente centrale și opt centre regionale menite să contribuie la pregătirea funcționarilor publici.

De altfel, în curînd va fi adoptată și o nouă lege a salarizării bugetarilor, cu care ocazie vor fi posibile și măririle salariale care sînt atît de așteptate de administrația publică. Se are în vedere și reintroducerea sistemului de pensii pentru funcționarii care obțin rezultate de excepție în soluționarea problemelor specifice dar și în îmbunătățirea relației funcționar-cetățean, unde sînt semnalate cele mai multe neîmpliniri ale administrației noastre.

Referitor la cealaltă întrebare a dvs., ne-am informat și am aflat că SINTA Iași organizează un curs de inițiere operatori calculatoare în cadrul Primăriei Hîrlău, unde puteți să vă înscrieți.

Dosar de pensionare rezolvat corect

■ **Dl Anton Constantin - com. Albești, jud. Botoșani:** „Am 70 de ani. Pot beneficia de sporul la pensie pentru perioada lucrată în gr. II de muncă?“

Răspunsul primit din partea organelor de specialitate ale județului Botoșani, care au analizat dosarul dvs. de pensionare, este corect. Este bine să știți că, peste șase ani, nu vor mai exista locuri de muncă în condiții deosebite. Potrivit H.G. 261/2001, de la 1.IV.2001, angajatorii care au locuri de muncă, activități și categorii profesionale încadrate în grupele I și II-a de muncă au obligația de a face reevaluarea acestora. În cazul în care în mediul de muncă se constată prezența noxelor profesionale chimice, biologice sau fizice - zgomot, vibrații, unde electromagnetice, presiuni, radiații - locurile de muncă vor fi încadrate în categoria condițiilor deosebite. După reevaluare, angajatorii au obligația să întocmească un plan de măsuri pentru eliminarea factorilor de risc profesional, plan ce va fi dus la îndeplinire în următorii șase ani.

Calea amiabilă, cea mai bună soluție

■ **Dl Constantin Moraru - Dancu, com. Holboca, jud. Iași:** „De la părinți am moștenit, împreună cu sora mea, o suprafață de teren pe care aceasta o stăpînește. Ce pot face pentru a intra în posesia suprafeții ce-mi aparține?“

Vă recomandăm să rezolvați acest diferend pe cale amiabilă, ajungînd la o soluție care să vă împace atît pe dvs. cît și pe sora care „stăpînește“ pămîntul.

Dacă acest lucru nu este posibil, vă recomandăm să apelați la serviciile unui avocat în vederea sesizării instanței de judecată.

Despăgubiri pentru casele demolate în timpul regimului comunist

■ **Dl Cocioiu Cristi - Iași:** „Părinții au avut o casă care a fost expropriată și demolată în anul 1979. Pot fi despăgubit în calitate de moștenitor al părinților?“

În conformitate cu prevederile Legii nr. 101/2001 privind regimul juridic al unor bunuri preluate abuziv, persoanele îndreptățite trebuie să depună notificările prin care se solicită restituirea imobilelor ce intră sub incidența acestei legi.

În cazul în care imobilul a fost demolat (cazul dvs.), notificarea se trimite primăriei în a cărei rază s-a aflat imobilul.

O dată cu notificarea, se vor depune și actele doveditoare ale dreptului de proprietate, precum și cele care atestă modalitățile de preluare.(naționalizare, confiscare, donație etc.). În cazul moștenitorilor, vor fi depuse și actele care atestă aceste calități. Dacă persoana îndreptățită nu dispune de aceste acte în momentul notificării, ele vor fi depuse în termen de cel mult 18 luni de la data intrării în vigoare a legii.

Întrucît printr-o ordonanță de urgență a guvernului, termenul de depunere a notificărilor prevăzute în lege a fost prelungit, vom reveni în zilele următoare cu elemente suplimentare.

■ **Dl Nica Ionel - Pașcani:** „Unde mă pot adresa pentru a afla numărul de locuri în învățămîntul superior militar?“

Ne-am interesat pentru dvs. și am aflat că Guvernul României a decis ca în anul universitar 2001-2002, numărul de locuri va fi 1500. Acestea se vor repartiza Ministerului Apărării Naționale, Ministerului de Interne, Ministerului de Justiție, precum și Serviciului Român de Informații.

Cît privește învățămîntul postuniversitar militar, în acest an va cuprinde 1000 de locuri.

Consilier juridic, Corneliu MOROȘANU

CE ORAȘ FRUMOS!

Piața Podul de Piatră și împrejurimile

Pe uscat

■ În parcarea din fața complexului de la Podul de Piatră, spre linia de tramvai, aproape de punctul gospodăresc, se văd urmele unei foste șandramale, ceva care imită, stîngaci și la scară redusă, Ceasul solar de la Sarmisegetusa; deosebirile nu se opresc doar la dimensiuni, ele continuînd cu smocuri de iarbă și semne că pe acolo se... zbenguie cîini - cu și fără stăpîni.

■ Ce mai aruncă, în ziua de azi, oamenii la gunoi? Păi: mămăligă mucegăită, pîine așijderea, oase, cărți, caiete, coji (de ouă și de cartofi), borcane.

■ Bine ar fi ca, măcar unii, să arunce la gunoi și proastele deprinderi.

■ Între complex și parcare, este un spațiu închis cu gard viu netuns, avînd în interior iarbă „pieptănată“ cu cărare la mijloc.

■ De partea stîngă a cărării, gospodarii au așezat niște bănci, aduse Dumnezeu știe de pe unde. Un grup de bărbați trecuți de a doua tinerețe ocupaseră băncile și discutau aprins, maimuțărind (dacă se mai poate spune așa) parlamentarii aflați acum în vacanță.

■ Iarba este cosită, numai în partea cu băncile, dincolo fiind culcată la pămînt.

■ De la tramvai spre piață, pe partea stîngă, cam în fața a trei chioșcuri metalice, sînt două „relicve“ de pe vremea cînd, în zonă, se mai putea beneficia de apă potabilă: o arteziană (montată pe lespedea unei guri de canal) și o chiuvetă de piață, ambele pe uscat.

Locul pe unde a trecut Păcală

■ Supărarea furnizorului de apă nu ține mult, doar pînă la piața propriu-zisă, unde, pe bordura din fața tarabelor, curge „un rîu mititel“, care plimbă coji de usturoi și pungi din plastic.

■ Coșurile de gunoi din piață, răsturnate pe o parte, sînt scaune excelente pentru tarabagii.

■ Fiind duminică la amiază, legume și fructe nu mai erau la tarabe ci, pe lîngă și printre acestea, erau expuse la vînzare: pungi cu mei, colivii goale, colivii cu canari și peruși și, într-un colț, ceva care aducea a colivie, cu vreo cîțiva porumbei înăuntru.

■ La intrarea în spațiul fostei alimentare cu autoservire, era priponit un cîine din rasa husky; deasupra ușii, pe firmă, apare și portretul superbului animal.

■ Cabinei telefonice din fața fostei berării „Jijia“ îi lipsește una din cele două uși - pesemne a trecut pe acolo un Păcală, a văzut că pe ușă scria „trage“, a tras ușa și a plecat cu ea în spinare.

■ Fosta berărie a devenit depozit pentru materiale necesare constructorilor (de exemplu: schele, găleți, navete pentru sticle etc.).

■ În spatele complexului, partea dinspre blocuri, trotuarul este plin de denivelări.

■ Aici funcționează cîteva unități comerciale mai vechi: sifonărie, magazin de pîine; un spațiu cu mulți bușteni tăiați la circular și cu o băltoacă în mijloc.

Afișe, afișe...

■ Peretele exterior mai păstrează afișe cu chipul zîmbitor al „prezidențiabilului“ Vadim.

■ În barul „Viva“ (în traducere: „trăiască“), un singur consumator ședea trist la o masă, cu un pahar pe jumătate plin (sau, mă rog, pe jumătate gol) în față și asculta o «manea de manea», care zicea cam așa: „Aș vrea să moooor/ Mi-e tare dor/ De ea“ ș.a.m.d.

■ „Atenție! Nu vă obosiți. Nu sînt bani nici măcar 1 leu“. Așa scria la unul din geamurile „acaretului“ lipit de punctul termic, „acaret“ în care funcționează asociația locatarilor din zonă, păzit de o potaie foarte gălăgioasă.

■ Nu știm cui se adresează anunțul: hoților sau celor care vin după bani pentru așa-zise servicii, chipurile, prestate?

■ Oricum, totuna e...

■ Totuși, ușa și ferestrele sînt prevăzute cu gratii solide.

■ „Cetățeni locatari! Păstrați curățenia. Este interzis să depuneți gunoiul lîngă bloc. Contravenienții vor fi amendați“.

■ Chestia asta apare scrisă cu bidineaua pe unul din pereții blocului T1, deasupra unor lăzi metalice cu capace încuiate, de sub care vine o duhoare insuportabilă.

■ Treptele de la scara A a blocului D4 sînt atît de tocite - și sfărîmate - încît se vede și spațiul de sub ele.

■ În fața blocului B7, scara A - str. Decebal nr. 32 - stă, acoperită parțial de gardul viu, o gazetă de stradă, care, pe vremuri, aparținea organizației de partid a pensionarilor din cartier și făcea „agitație vizuală“, iar acum nu mai aparține nimănui.

■ Însă ceva „agitație“ tot mai face, prin afișe electorale ale CDR 2000 și cu poza lui Constantinescu.

Aurel OANCEA

DIN TELEFOANELE
ȘI AUDIENȚELE ZILEI

Locuri de muncă sezoniere

Maria Obreja - str. Călărași nr. 4, Iași: „Aș vrea să am o slujbă sezonieră. Mă puteți ajuta să aflu unde o pot găsi?“

De la Agenția Județeană de Ocupare a Forței de Muncă, inspectorul specialitate Nelica Dumitraș ne-a informat că Serele Dancu, în aceste zile, are disponibile 50 de locuri de muncă (temporar) pentru femei.

Cerere pentru plata pensiei în avans

Georgică Nistor - bd. Chimiei 39, bl. F3-2, Iași: „Primesc pensia de la Oficiul Poștal 4 Tărărași în zilele de 3, 6, 8 sau 10 și de fiecare dată trebuie să fac o cerere“.

„Perioada de achitare a pensiilor începe în data de 14 ale lunii. De fiecare dată cînd destinatarii mandatelor de pensii doresc să ridice pensia mai înainte trebuie să se prezinte la dirigintele oficiului cu o cerere în care să se prezinte un motiv întemeiat care să justifice eliberarea în avans a pensiei. Motivele sînt stipulate în instrucțiunile noastre și nu pot fi decît boală, internare în spital, un eveniment nefericit sau fericit în familie sau plecarea în concediu de odihnă“, a precizat doamna Laura Sîmbău, șef birou Audit-calitate la Direcția de Poștă Iași.

Conductă pentru aerisire

Ioan Cobuz - str. Ciurchi nr. 117A: „De la benzinăria din str. I. Creangă, pe drumul spre Veneția, la baraj, ieșea apă din bordură. Am trecut pe acolo, am văzut că-i săpat un șanț și apa curge spre lac. E băgată o conductă pe dedesupt care deversează metri cubi întregi de apă în lac și-i legată în conducta mare, care vine de la Chirița, de undeva, printr-o vană. Părerea mea e că acolo e o mare pierdere de apă“.

„Într-adevăr, noi avem o conductă de descărcare în zona menționată; este vorba despre aerisire la conducta care face legătura între stația Creangă și stația Șorogari și a fost necesară pentru realizarea unor lucrări în zonă, mai exact, descărcarea conductei de apă pentru că altfel nu se puteau realiza lucrările respective. Acea conductă nu se folosește foarte des și, ca să nu stagneze apa, fapt care ar duce la încălzire și la apariția unor impurități în apa respectivă, s-a procedat la golire“, a explicat inginer Tudor Tudose, purtătorul de cuvînt al RAJAC.

Rodica BÂRZU
Aurel OANCEA

Telefoane si accesorii GSM
Telefoane începând cu 1$
Dialog FREE 9$
Alcatel OTE db
499.000 LEI*
*Fara TVA
Str. Cuza Voda 8 (vis-a-vis de Posta veche)
dialog
Distribuitor Autorizat
4$*
Dialog Inedit
cherry gsm

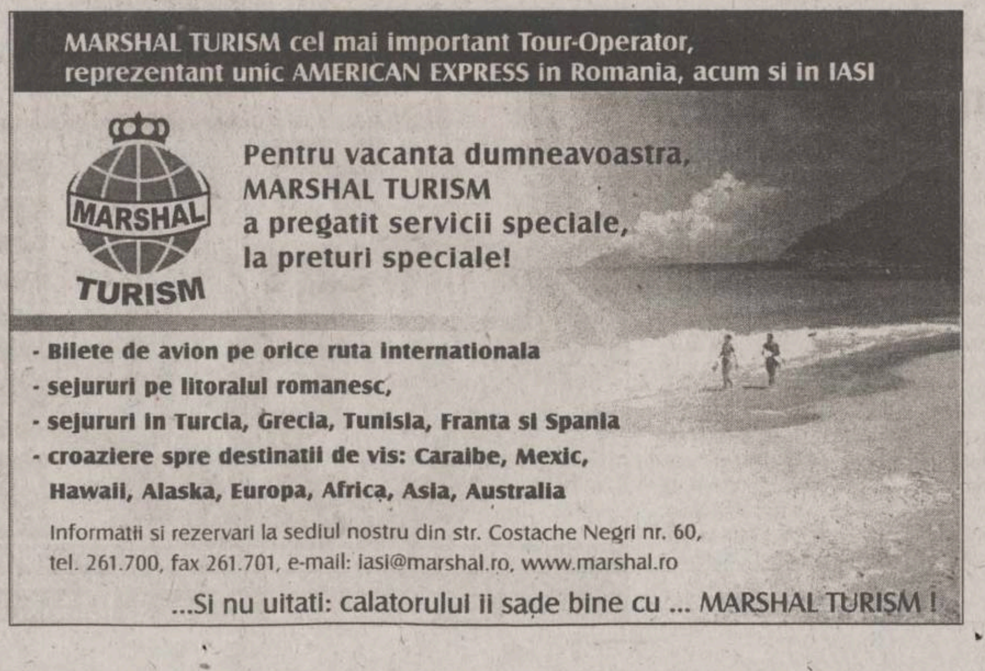
MARSHAL TURISM cel mai important Tour-Operator, reprezentant unic AMERICAN EXPRESS in Romania, acum si in IASI
Pentru vacanta dumneavoastra, MARSHAL TURISM a pregatit servicii speciale, la preturi speciale!
- Bilete de avion pe orice ruta internationala
- sejururi pe litoralul romanesc,
- sejururi in Turcia, Grecia, Tunisia, Franta si Spania
- croaziere spre destinatii de vis: Caraibe, Mexic, Hawaii, Alaska, Europa, Africa, Asia, Australia
Informatii si rezervari la sediul nostru din str. Costache Negri nr. 60, tel. 261.700, fax 261.701, e-mail: iasi@marshal.ro, www.marshal.ro
...Si nu uitati: calatorului ii sade bine cu ... MARSHAL TURISM !

NORD'EST
100.4 FM
RADIO

NOUTĂȚILE ZILEI

Director de direcție arestat pentru adopții ilegale

Fostul director al Direcției pentru protecția Copilului a sectorului 5 București, ***Sorin Diaconescu,*** a fost arestat ieri sub acuzațiile de fals intelectual și abuz în serviciu, în legătură cu adoptarea ilegală a opt copii din centre de plasament. În 1999, Diaconescu a semnat și și-a însușit un număr de opt dispoziții privind plasamentul în regim de urgență a unor copii aflați în dificultate. În baza documentelor, au fost emise hotărîri ale Comisiei pentru Protecția Copilului Constanta prin care copiii erau încredintați Centrului de plasament. Totodată, pe baza acestor hotărîri și dispoziții, patru dintre copii au fost adoptați de către familii din străinătate. Cele opt dispoziții nu au fost comunicate Comisiei pentru Protecția Copiilor, singurul organism care avea calitatea să dispună în privința menținerii sau revocării dispozițiilor emise de fostul director.

Aproape 2.500 de cetățeni români au primit cetățenie ungară în acest an

Autoritățile de la Budapesta au acordat cetățenie ungară, în prima jumătate a anului, unui număr de 4.042 de persoane, dintre care 2.470 sînt originare din România, indică staticile publicate de departamentul pentru imigrație și cetățenie din cadrul Ministerului de Interne ungar, citate de MTI. Al doilea mare grup, alcătuit din 733 de persoane, provine din Iugoslavia, și este urmat de un altul, alcătuit din 465 de persoane, originare din Ucraina.

„Pentru Praga, căutați sprijin și în altă parte“

■ *ne-a sfătuit aseară premierul francez Lionel Jospin*
■ *acesta se află într-o vizită de două zile în România* ■

Premierul francez, Lionel Jospin, a sosit ieri după-amiază la București, pentru o vizită oficială de două zile în România. În prima sa conferință de presă, după un tête-à-tête de două ore cu Adrian Năstase, Jospin ne-a îndemnat să-i convingem și pe ceilalți membri NATO de atuurile României, căci Franța este deja convinsă. „Franța sprijină continuu candidatura României la NATO încă din anul 1997, iar un sprijin la Praga trebuie acum căutat și în altă parte“, a spus el.

Un subiect inevitabil în discuțiile tête-a-tête de două ore dintre Năstase și Jospin este Internaționala Socialistă. Despre acesta nu s-a făcut însă nici o declarație

Lionel Jospin a venit în România însoțit de ministrul francez de Interne, ***Daniel Vaillant,*** ministrul delegat al Afacerilor Europene, ***Pierre Moscovici,*** ministrul Administrației Publice, ***Michel Sapin***, secretarul de stat în ministerul Industriei, ***Christian Pierret***, parlamentari, o delegație de 12 oameni de afaceri, președinți ai unor societăți franceze importante, precum Vivendi, Eurocopter, France Telecom, Renault, Lyonnaise des Eaux și Péchiney. La București, autoritățile sînt convinse de importanța strategică a relațiilor cu Franța. Prim-ministrul ***Adrian Năstase*** a afirmat că este convins de faptul că Franța va continua să fie avocatul României în procesul de integrare europeană și euro-atlantică. Premierul a precizat, cu prilejul sosirii la București a premierului francez Lionel Jospin, că România dorește să dezvolte o relație de parteneriat cu Franța și să promoveze o serie de proiecte de interes comun, în special în domeniul economic. Premierul român a solicitat părții franceze sprijin în ceee ce privește recuperarea întîrzierilor apărute în negocierea dosarelor de aderare la UE. Lionel Jospin a declarat, în cadrul unei conferințe de presă, că ***„Franța sprijină continuu candidatura României la NATO încă din anul 1997, iar un sprijin la Praga trebuie acum căutat și în altă parte“.*** Jospin a mai arătat că discuțiile din această săptămînă dintre autoritățile române și franceze vor viza, în principal, procesul de integrare a României în Uniunea Europeană și modalitățile de dezvoltare a relațiilor bilaterale dintre cele două țări. Punctul culminant al vizitei va fi întîlnirea de la Palatul Cotroceni, unde delegația franceză va fi primită de președintele ***Ion Iliescu.***

Lobby economic la nivel înalt

Firește, cu o delegație în care se regăsesc reprezentații firmelor franceze prezente în România, Franța dorește să semnaleze că este primul investitor în topul statelor occidentale în România. Ieri a fost semnată la Palatul Victoria înființarea unei societăți mixte Eurocopter-Ghimbav. Printre președinții firmelor franceze din delegație nu se regăsesc reprezentanții concernului siderurgic Usinor, interesat mai nou în preluarea combinatului Sidex Galați, însă sînt așteptate discuții pe această temă între Lionel Jopsin și premierul Adrian Năstase. Autoritățile române au încercat să afișeze o bunăvoință diplomatică față de interesele economice franceze în România, amînînd pentru cîteva zile vînzarea Sidex-ul către concernul indicano-britanic Ispat, tocmai pentru a nu-l pune pe premierul francez în fața faptului împlinit. Cu și fără intervenția franceză, Guvernul pare hotărît: a doua zi după plecarea lui Jospin Sidex-ul va intra în proprietatea Ispat.

(Dan POPA)

Caz unic în Justiția română

Judecătoare de negăsit, după o mită de 866 milioane

Un caz unic pînă acum în justiția română. O fostă judecătoare de la Tribunalul Bihor este dată în urmărire generală, ea susträgîndu-se cercetărilor penale în care este acuzată de luare de mită în valoare de 850 de milioane de lei. Ministrul Justiției a avizat cercetarea judecătoarei Mariana Roșca de la Tribunalul Bihor, acuzată de corupție, aviz care fusese respins de fosta conducere a ministerului.

Mariana Roșca a fost văzută ultima dată îndesîndu-și bagajele în mașină

În cursul anului 1998, ca urmare a controlului efectuat de doi inspectori generali din Ministerul Justiției, s-a solicitat declanșarea procedurii de verificare a activității profesionale a judecătoarei ***Mariana Roșca*** și a altui magistrat, ***„în vederea stabilirii existenței sau inexistenței unei vădite incapacități profesionale a acestora“***. După finalizarea verificărilor preliminare, Parchetul Curții de Apel Oradea a stabilit că magistrații sînt vinovați, astfel că, la 12 mai 1999, procurorul general al Parchetului Curții Supreme de Justiție ***(Mircea Criste***-n.r.) a solicitat avizul pentru începerea cercetării judecătorești a judecătorilor de la Tribunalul Bihor și Judecătoria Oradea, pentru comiterea infracțiunilor de luare de mită și complicitate la luare de mită, reținîndu-se faptul că existau probe potrivit cărora acelor magistrați li s-a oferit suma de zece mii de mărci pentru a pronunța o soluție favorabilă unei societăți comerciale din Oradea.

Conducerea de la acea dată a Ministerului Justiției nu a avizat solicitarea, se arată în comunicatul remis ieri presei de către Biroul de presă al MJ.

În data de 21 martie 2001, ministrul Justiției Rodica Stănoiu a avizat cercetarea penală a magistratului Roșca Mariana, judecător la Tribunalul Bihor, sub aspectul săvîrșirii infracțiunilor de luare de mită și abuz în serviciu contra intereselor persoanelor, prevăzute și pedepsite de articolele 254 și 246 raportat la 2481 Cod penal.

Mariana Roșca este învinuită că în calitate de judecător sindic a pretins și primit, în cursul anului 2000, de la reprezentanții a două firme specializate în lichidări judiciare, suma totală de 866 milioane lei și, prin îndeplinirea defectuoasă a atribuțiunilor de serviciu, cu știință, a prejudiciat avutul public cu 15 miliarde lei.

Procurorul general al Parchetului Curții Supreme de Justiție (***Tănase Joița***-n.r.) a solicitat Ministrului Justiției, cu adresa nr. 1460/C/2001 din ziua de 11 iulie 2001, avizarea arestării și trimiterii în judecată a magistratului. După studierea materialului probator pus la dispoziție de Parchet, s-a apreciat că pentru verificarea apărărilor formulate de Roșca mai era necesară audierea a doi martori, propuși de aceasta. Cu aprobarea procurorului general, Tănase Joița, s-a cerut procurorului anchetator de la Parchetul Curții de Apel Oradea administrarea acestor probe. Martorii au fost audiați în 19 iulie și, fiind elucidate problemele, în aceeași zi, Ministrul Justiției a avizat arestarea și trimiterea în judecată a magistratului judecător Mariana Roșca și a comunicat procurorului general această decizie.

În 20 iulie a.c., procurorul anchetator a dispus citarea, prin intermediul Poliției, a Marianei Roșca, pentru prezentarea materialului de urmărire penală. În aceeași zi, un lucrător de poliție a găsit-o pe inculpată la o cabană din apropierea municipiului Oradea, dar aceasta a refuzat să primească citația, actul procedural fiind semnat de soțul acesteia, procuror la Parchetul Tribunalului Bihor.

A doua zi, s-a emis citație cu mandat de aducere, dar de această dată inculpata nu a mai fost găsită, deși procurorul susține că s-au luat, cu sprijinul Poliției, încă din ziua de vineri, toate măsurile specifice pentru a se preveni dispariția acesteia. Ultima persoană care declară că a văzut-o pe judecătoare este o vecină, care declară că aceasta își încărca bagajele sîmbătă în mașină. Soțul judecătoarei spune că nu știe nimic despre nevasta sa. ■

La Genova, o primă victorie a militanților anti-globalizare

Amplele proteste de la Genova ale militanților anti-globalizare și-au pus amprenta nu numai asupra desfășurării summit-ului G8, ci și a comunicatului final al întrunirii. Puternicii lumii promit în comunicat să vină în întîmpinarea solicitărilor protestatarilor, urmînd a se ocupa mai serios în viitor de cîteva probleme grave cum ar fi sărăcia, foametea, comerțul global, datoriile țărilor sărace, încălzirea globală și SIDA. Viitorul summit G8 va fi mult mai discret și departe de locurile locuite.

Reuniunea anuală a șefilor de stat și de guvern din cele mai bogate șapte țări din lume și Rusia s-a încheiat, duminică, la Genova, cu publicarea comunicatului final. Comunicatul este astfel redactat încît să vină în întîmpinarea protestelor celor 100.000 de militanți anti-globalizare care au manifestat pe străzile Genovei pe parcursul summit-ului.

Cea mai mare parte a comunicatului se ocupă de problema sărăciei. Cei opt au respins acuzația că comerțul global aduce avantaje doar companiilor multinaționale și defavorizează țările sărace. ***„Comerțul liber și investițiile favorizează creșterea mondială și reducerea sărăciei. De aceea, am convenit astăzi să susținem lansarea unui nou și ambițios ciclu de negocieri comerciale mondiale. Sîntem hotărîți să facem în așa fel încît globalizarea să funcționeze pentru toți cetățenii, în special pentru săracii planetei. Introducerea țărilor cele mai sărace în economia mondială este cel mai bun mod de a răspunde aspirațiilor lor fundamentale. Ne-am concentrat discuțiile asupra strategiei care permite atingerea acestui obiectiv“***, se afirmă în comunicat.

În opinia participanților la summit, elimnarea datoriilor țărilor sărace nu ar rezolva problemele acestora: ***„ușurarea datoriei, în special inițiativa vizînd țările cele mai sărace cu datorii foarte mari, este o contribuție apreciabilă în lupta împotriva sărăciei, dar aceasta nu reprezintă decît unul dintre pașii necesari pentru a favoriza o creștere mai rapidă în țările foarte sărace“***.

O altă temă importantă a protestelor de la Genova se regăsește în comunicat - este vorba de tratamentul anti-SIDA. ***„Pentru a răspunde apelului adunării generale a Națiunilor Unite, am lansat împreună cu secretarul general al ONU un nou fond mondial de luptă împotriva HIV/SIDA, a paludismului și a tuberculozei. Sîntem hotărîți ca acest fond să devină operațional înainte de sfîrșitul anului. Ne-am luat angajamentul ca suma să fie de 1,3 miliarde de dolari. Fondul va fi un parteneriat public-privat. Alte angajamente au fost făcute pentru o sumă suplimentară de circa 500 de milioane de dolari“***. Pe de altă parte, summit-ul salută deciziile industriei farmaceutice de a reduce prețul medicamentelor.

Comunicatul ascunde eșecul în încercarea de a ajunge la o soluție în problema încălzirii globale. ***„Sîntem cu toții ferm de acord în privința necesității reducerii emisiilor de gaz cu efect de seră. Deși în momentul de față există un dezacord în privința Protocolului de la Kyoto și a ratificării acestuia, ne-am luat angajamentul să lucrăm împreună în mod intensiv pentru a atinge obiectivul nostru comun“***, se afirmă în comunicat. ***„Salutăm oferta Rusiei de a convoca în 2003 o conferință mondială privind schimbările climatice, cu participarea guvernelor, a comunității de afaceri și a celei a oamenilor de știință, precum și a reprezentanților societății civile“***. (A.C.)

Scene bizare filmate pe străzile Genovei

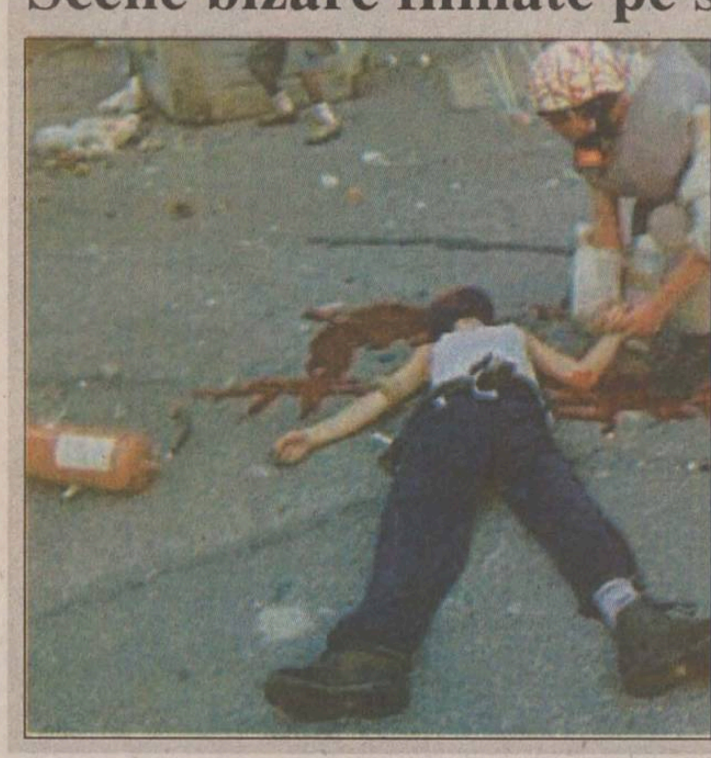

Un cineast italian, ***Davide Ferrario***, a filmat manifestația militanților antimondializare de sîmbătă, în care a putut fi observat un bărbat îmbrăcat civil, cu fața ascunsă, care vorbea cu polițiștii. Această scenă ar confirma acuzațiile Forumului Social de la Genova (GSF, organizatorul contrasummitului G8), conform cărora polițiștii s-au infiltrat printre manifestanți provocînd turbulențe. În scena filmată, într-o scurtă secvență, se poate vedea un bărbat corpolent, cu fața ascunsă de o eșarfă albă pe care este inscripționată, cu litere albastre, insigna spitalului Galiera și prin care nu se văd decît ochii protejați de ochelari cu lentile închise. Bărbatul a discutat îndelung, mișcîndu-se tot timpul, cu polițiștii staționați în mașini, nu departe de piața Kennedy, de unde aceștia au lansat grenade lacrimogene în direcția unei importante manifestații pacifiste, pentru ca acesta să se departeze de perimetrul zonei roșii, care proteja reuniunea G8. ■

În imagine, tînărul manifestant antiglobalizare, originar din Italia, care a fost împușcat de un carabinier în momentul în care voia să arunce în omul legii cu un tub de oxigen

„Putin s-a predat lui Bush“

■ *așa interpretează presa de la Moscova acordul încheiat de președintele rus cu omologul american*

Singurul progres considerabil înregistrat în timpul summit-ului G8 este de ordin politic și are prea puțin de-a face cu agenda oficială a discuțiilor. Președintele rus Vladimir Putin și omologul său american George W. Bush au ajuns la un acord privind scutul anti-rachetă. Acordul este interpretat de presa de la Moscova ca o înfrîngere a lui Putin, în timp ce clasa politică americană salută victoria diplomatică a lui Bush.

Președintele ***Vladimir Putin*** „s-a predat“, duminică, la Genova, acceptînd de facto proiectul american de scut antirachetă în schimbul unei noi reduceri a armamentului strategic, apreciază presa rusă de ieri. ***„Rusia s-a predat. Acordul ABM din 1972 a încetat să existe“***, titrează pe prima pagină cotidianul „Kommersant“, publicînd o fotografie a lui Vladimir Putin, cu mîinile în aer. Potrivit jurnalului, Moscova nu mai are de așteptat decît vizita consilierului american pe probleme de securitate națională, ***Condoleezza Rice***, care urmează să sosească la Moscova în cursul acestei săptămîni pentru „a discuta detaliile concrete ale predării“.

George W. Bush și Vladimir Putin au anunțat, duminică, la Genova, că au convenit să lege proiectul de apărare antirachetă dorit de Washington de o discuție privind reducerea arsenalului nuclear al celor două țări, propusă de Moscova. ***„Acest lucru înseamnă că amenințările Rusiei de a lansa o nouă cursă a înarmărilor nu au fost decît un mijloc de intimidare, vizînd nu atît Washingtonul, cît pe europeni, pentru ca aceștia să facă presiuni asupra Statelor Unite“***, scrie „Kommersant“. ***„Amenințările nu au dat rezultate și Putin a trebuit să admită că Rusia nu va avea nevoie să pregătească un răspuns adecvat“***, continuă jurnalul, făcînd aluzie la amenințarea lansată de Vladimir Putin privind echiparea rachetelor rusești cu mai multe focoase.

Clasa politică americană a primit favorabil decizia președinților Bush și Putin de a lega problema proiectului american de apărare antirachetă (MD) de reducerea arsenalului strategic rus și american. ***„Aș putea susține acest lucru. Îmi rezerv dreptul de a privi puțin mai atent ceea ce s-a propus exact, dar cred că trebuie să examinăm mijloacele de a merge în acest sens“***, a declarat șeful majorității democrate din Senat, ***Tom Daschle***, pentru canalul de televiziune NBC. Liderul grupului de senatori republicani, Trent Lott, a dat asigurări, la rîndul său, că ***„a lega cele două chestiuni este o surpriză, dar acest lucru dovedește că Putin și rușii vor să vorbească de viitor“*** cu Statele Unite. ***„Rușii par mai binevoitori decît aliații noștri europeni. Este într-adevăr un lucru semnificativ“***, a adăugat senatorul republican, pentru canalul CBS.

Senatorul democrat ***Joe Lieberman*** a apreciat, într-un interviu acordat canalului de televiziune Fox, că este vorba de un „semn foarte încurajator“, și a subliniat că „războul rece s-a încheiat și Rusia nu mai este dușmanul nostru“. Joe Lieberman i-a atras totuși atenția lui George W. Bush că nu ar trebui să nu meargă prea departe în privința reducerii armelor americane pentru a obține acordul Moscovei privind revizuirea tratatului ABM din 1972, necesar pentru realizarea proiectului de apărare antirachetă. ■

Quintus și Paleologu scriu la revista lui Păunescu

Editarea și comercializarea revistei „Flacăra lui Adrian Păunescu“ s-a făcut fără acordul SC Publicațiile Flacăra SA, ***„contravine legii, este de natură să creeze confuzie în rîndul cititorilor și aduce prejudicii morale și financiare Publicațiilor Flacăra“***, se arată într-un comunicat de presă.

„Revista «Flacăra» este o publicație care apare de 90 de ani, fiind fondată în 1911 de către deputatul liberal C.Banu. După decembrie 1989, ziariștii de la revista „Flacăra“ au hotărît să continue editarea acestui titlu și au constituit SC Publicațiile Flacăra SA, societate cu capital integral privat. Revista «Flacăra» este marcă înregistrată a SC Publicațiile Flacăra SA din data de 16 octombrie 1990, conform certificatului de înregistrare nr. R17193, eliberat de OSIM, avînd ISSN 1220-773x“, se mai precizează în comunicat. Publicațiile Flacăra, membru al Clubului Român de Presă și al Biroului Român de Audit al Tirajelor, editează neîntrerupt, de atunci, revista „Flacăra“, care, împreună cu Fundația „Premiile Flacăra-România“, acordă, în fiecare an, Premiile Flacăra celor mai importante personalități din diverse domenii de creație, arată comunicatul.

Senatorul PSD ***Adrian Păunescu*** a lansat, la sfîrșitul săptămînii trecute, revista „Flacăra lui Adrian Păunescu“, publicație săptămînală de informare care își propune să reia conceptul editorial al revistei „Flacăra“ din anii ‘80.

În primul număr al revistei semnează personalități precum ***Alexandru Paleologu, Răzvan Theodorescu, Fănuș Neagu, Alexandru Dabija, Mircea Ionescu Quintus***. ■

Jandarmul dezertor, cercetat și pentru complicitate la furt de combustibil

Jandarmul ***Izidor Șimon*** este cercetat de către procurorii militari și pentru complicitate la furt de combustibil, după ce polițiștii argeșeni au reținut un coleg al acestuia și un angajat al Arpechim Pitești, pentru aceeași infracțiune, a declarat ieri purtătorul de cuvînt al IJP Argeș.

Polițiștii argeșeni i-au reținut, miercuri, cu o zi înainte de prinderea soldatului dezertor, pe ***Mihai Liviu Badea*** (20 de ani), caporal în cadrul unității de jandarmi care asigura paza societății Arpechim-Pitești, și pe ***Constantin Buleandră*** (46 de ani), angajat al combinatului. Potrivit anchetatorilor, chiar de la începutul cercetărilor cei doi au recunoscut că au avut legături cu Simon Izidor. După ce a fost prins, Izidor a declarat că Mihai Liviu Badea se înțelesese cu hoții de benzină să le permită ieșirea din Arpechim. El le-a mai spus procurorilor că fruntașul i-a cerut „să închidă ochii“ la trecerea celor care scot benzină pe lîngă postul lui de santinelă. Pentru acest lucru, chiar în noaptea în care a părăsit postul, cu arma din dotare, Izidor a primit 130.000 de lei de la Constantin Buleandră, hoțul de benzină angajat ca operator-chimist în cadrul combinatului. Jandarmii sînt anchetați de procurorii militari pentru încălcare de consemn, instigare la încălcare de consemn și complicitate la furt calificat. Comandantul Jandarmeriei Române, ***Tudor Cearapin,*** a declarat că, pînă luni la prînz, nu existau informații că vreun alt jandarm din cadrul unității care asigură paza la Arpechim ar fi implicat în furturi de combustibil. Generalul nu exclude posibilitatea ca, după finalizarea anchetei, să fie luate măsuri împotriva conducerii unității de jandarmi din care fac parte cei doi militari arestați. În timpul audierilor, soldatul Izidor Simon a declarat că a fugit din unitate după ce s-a certat cu un camarad, de teamă să nu îl omoare pe cel care l-a supărat. ■

Servicii Cadastrale SRL
Firmă autorizată de Oficiul Județean de Cadastru, Geodezie și Cartografie Iași
Execută:
- documentații tehnice cadastrale (planuri de amplasament) necesare înscrierii în CARTEA FUNCIARĂ
- planuri de situație pentru eliberarea AUTORIZAȚIEI DE CONSTRUCȚIE
Pentru efectuarea documentațiilor sînt necesare: actul de proprietate al imobilului și actele de identitate ale proprietarilor.
Iași, str. Sf. Lazăr nr. 27, et 2, tel/fax: 032/240.710

Fii gata să le primești și tu!
ȘTIRILE TV BIT
... cu Marius Voicescu,
de luni până vineri, la orele 17⁰⁰ și 22¹⁵

Secțiunea
B

MARȚI
24 iulie 2001
Inclus în nr. 173

Monitorul
Sport

NORD'EST
100.4 FM
RADIO

Luați-vă gîndul de la Anna!

■ doliu în rîndul iubitorilor de tenismene: Kurnikova s-a măritat pe ascuns cu hocheistul Serghei Feodorov

Jucătoarea rusă de tenis *Anna Kurnikova* **(foto)** s-a căsătorit, în secret, la Moscova, cu hocheistul rus Serghei Fedorov, a anunțat, ieri, cotidianul britanic „The Sun“.

Potrivit publicației citate, la oficierea căsătoriei dintre Kurnikova, în vîrstă de 20 de ani, și Fedorov, în vîrstă de 31 de ani, au fost prezenți numai cinci invitați: părinții mirilor și fratele hocheistului. ***„Anna și Serghei au închiriat sediul Oficiului Stării Civile pe durata unei zile, pentru a nu fi deranjați de admiratori. Încheierea acestei căsătorii trebuia păstrată secretă, deoarece, dacă s-ar fi aflat mai devreme despre acest lucru, știrea ar fi făcut repede înconjurul lumii, dat fiind că este vorba despre cel mai celebru cuplu din Rusia“***, a afirmat un prienten la lui Fedorov, citat de „The Sun“.

Kurnikova și Fedorov s-au logodit în timpul ediției din anul 1999 a turneului de la Wimbledon, la scurt timp după ce jucătoarea rusă a împlinit vîrsta de 18 ani. ***„Anna nu a dorit să fie o mireasă adolescentă, așa că cei doi au așteptat pînă ce ea a trecut de vîrsta de 20 de ani și s-au căsătorit în timpul ediției din anul 2001 a turneului de la Wimbledon. Anna, care nu a putut participa la această competiție, din cauza unei accidentări la gleznă, a considerat că perioada respectivă este foarte bună pentru a se mărita, evitînd astfel publicitatea“***, a adăugat prietenul hocheistului rus.

Conform jurnalului britanic, mama lui Fedorov, Natalia, care locuiește în reședința fiului ei, situată în Detroit și avînd o valoare estimativă de 1,5 milioane de lire sterline, a declarat că ceremonia de căsătorie oficiată la Moscova a fost ***„foarte frumoasă“***, precizînd că se simte ***„foarte fericită că a devenit soacra Annei Kurnikova“. „Anna și Serghei nu se vor bucura de o lună de miere. După nuntă, vor pleca la Miami, pentru a-și relua antrenamentele“***, a declarat mama jucătorului rus.

Kurnikova l-a cunoscut pe Fedorov cînd avea 15 ani, familiile amîndurora mutîndu-se de la Moscova în SUA, pentru a le putea asigura copiilor condițiile necesare practicării sportului de performanță. „The Sun“ notează că Fedorov, care a încheiat un contract în valoare de 36 de milioane de lire sterline cu gruparea Detroit Red Wings, i-a oferit Annei Kurnikova un inel de logodnă pe care era montat un diamant de dimensiuni mari. Însă relația dintre cei doi a trecut printr-o criză atunci cînd jucătoarea rusă de tenis s-a decis să accepte cererea în căsătorie primită din partea unui alt hocheist rus, Pavel Bure, în vîrstă de 29 de ani. Bure i-a dăruit Annei Kurnikova un inel de logodnă în valoare de un milion de lire sterline. Serghei Fedorov a încercat să se împace cu logodnica sa, căreia i-a adus în dar 200 de trandafiri roșii. Acest gest a determinat-o pe Kurnikova să-i returneze inelul lui Bure și să reia, în acest an, relația cu Fedorov.

Anna Kurnikova, care ocupă poziția a 13-a în clasamentul mondial, a obținut, în anul 2000, venituri în valoare de 7,2 milioane de lire sterline, dintre care numai 650.000 de lire provin din premiile de la turneele de tenis. Jucătoarea rusă a lucrat ca fotomodel și a încheiat contracte de publicitate, una dintre firmele pentru care a acceptat să facă reclamă fiind Adidas. Potrivit „The Sun“, averea cuplului Kurnikova-Fedorov este în valoare de peste 30 de milioane de lire sterline. ■

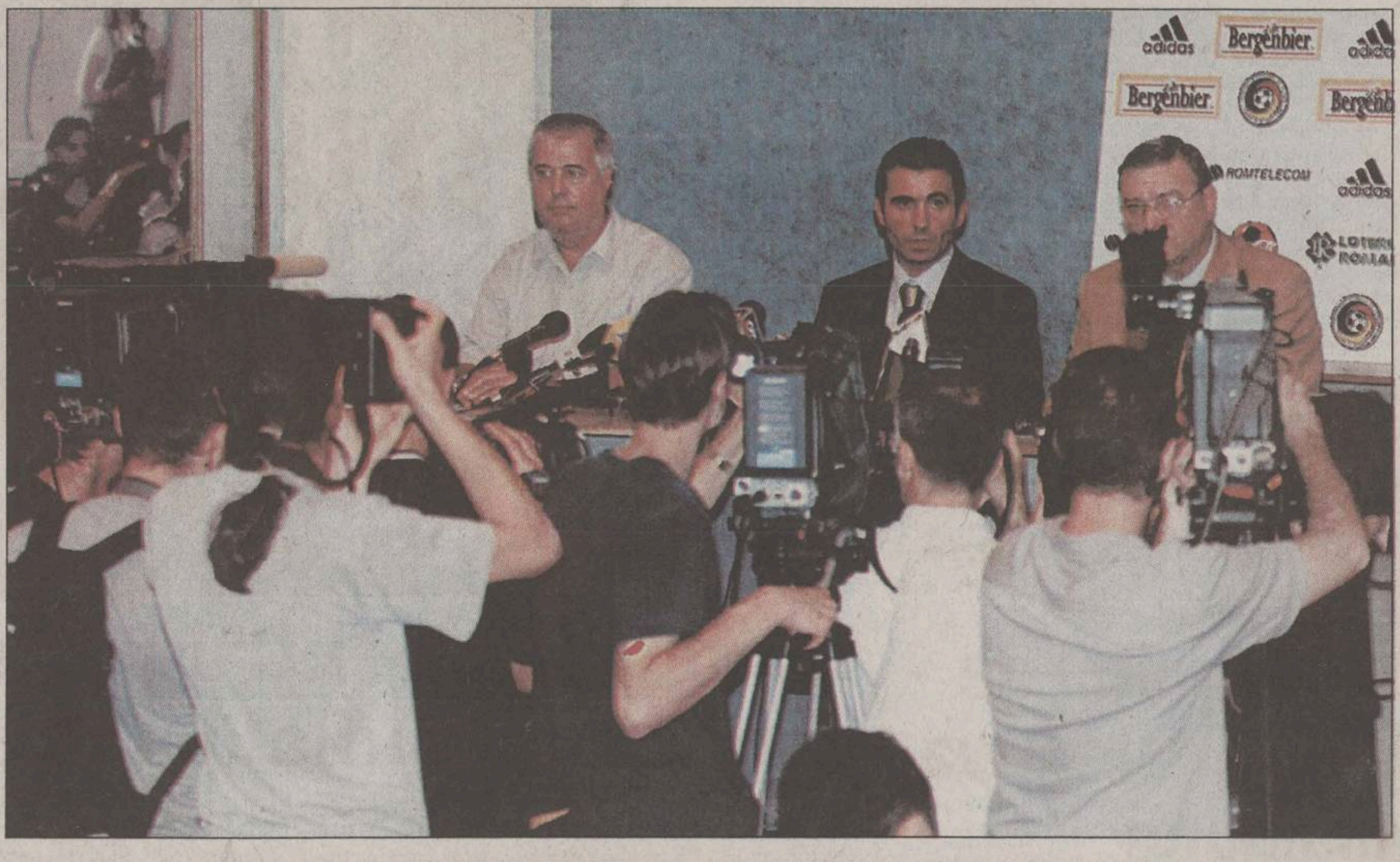

Selecționerul Gică Hagi a instituit un program riguros al conferințelor de presă

Hagi și cele zece porunci

■ noul antrenor al naționalei a reglementat strict relațiile cu ziariștii

Conducerea tehnică a echipei naționale a României nu va mai acorda interviuri și declarații prin telefon, a anunțat, ieri, în cadrul unei conferințe de presă, selecționerul *Gheorghe Hagi*. ***„Eu nu pot să știu cine mă sună și cu cine vorbesc pentru că nu cunosc vocea tuturor ziariștilor, de aceea am decis să nu mai dăm declarații prin telefon“***, a explicat Hagi.

Colectivul tehnic al naționalei, reprezentat la conferința de presă de luni de selecționerul Gheorghe Hagi și de antrenorii secunzi Florin Cheran, Gavril Balint, Dumitru Moraru și Dan Apolzan, a remis presei „Decalogul bunei colaborări între antrenorii-jucătorii echipei naționale și mass-media“, pe care îl prezentăm integral:

„1.În timpul activității curente, conducerea tehnică a echipei naționale va organiza săptămînal (în fiecare luni, de la ora 12.00) o conferință de presă la care va participa fie antrenorul principal, fie un alt membru al staff-ului tehnic.

2.Nimeni din conducerea tehnică nu va mai da interviuri sau declarații telefonice, ci numai „live“, după un program bine stabilit și avînd aprobarea antrenorului principal.

3.La începutul fiecărui cantonament, prin intermediul ofițerului de presă, va fi pus la dispoziția ziariștilor programul complet de antrenamente și conferințe de presă, orice eventuale modificări ulterioare fiind anunțate în timp util prin aceeași sursă.

4.Pe durata antrenamentelor, în zilele cu două antrenamente, ședința de pregătire de după-amiază va fi închisă presei. La fel și antrenamentul din preziua meciului, cu excepția situațiilor în care în ziua respectivă va fi programat antrenamentul oficial, acesta rămînînd întotdeauna deschis presei.

5.După fiecare antrenament deschis, va fi organizată o conferință de presă, la care vor participa un antrenor și minimum doi jucători.

6.În principiu, pe parcursul deplasărilor în străinătate, nu se vor acorda interviuri de către antrenori sau jucători, în aeroport și în avion.

7.Pe parcursul antrenamentelor deschise, redactorii, ca și fotoreporterii sau cameramanii, vor avea locuri bine precizate, care trebuie respectate cu strictețe.

8.Pe durata cantonamentelor, rugăm respectuos gazetarii să nu perturbe în nici un fel intimitatea echipei.

9.Pentru o cît mai bună înțelegere și reflectare în presă a activităților noastre, propunem redacțiilor să desemneze 2-3 gazetari, de preferință mereu aceiași, specializați în problemele echipei naționale.

10.Dorim ca această colaborare să fie pe termen cît mai lung și bazată pe deplinul respect reciproc.“ ■

Soarta lui Prodan, în mîinile medicilor

■ antrenorul echipei Everton este încîntat de fundașul român, dar așteaptă controlul medical

Participant la antrenamentele echipei Everton, în cursul ultimei săptămîni, internaționalul român Daniel Prodan este sigur că va semna contractul cu gruparea din „Premier League“: ***„Am vorbit cu antrenorul Walter Smith și el mi-a spus că e mulțumit de mine. Sper că săptămîna asta voi fi chemat la Liverpool pentru vizita medicală și semnarea contractului“***, a spus Prodan, aflat cu lotul englez în cantonament în orașul italian Pisa. După ce a fost legitimat, timp de doi ani, la Glasgow Rangers, timp în care antrenorul Dick Advocaat l-a folosit o singură dată, Prodan a revenit în țară, iar evoluțiile sale excelente la formația bucureșteană Rocar l-au readus în echipa națională. Perioada nefericită petrecută în Scoția l-a ambiționat pe Didi, care dorește de multă vreme să schimbe impresia fanilor britanici. ***„Jucătorii de la Everton m-au impresionat prin valoarea lor și maniera în care se antrenează. Toată echipa mi-a urat bun venit și de-abia aștept să joc la Everton“***, a declarat, entuziasmat fundașul român. ***„Ce-i mai important“***, a continuat el, ***„e faptul că vechea mea accidentare s-a vindecat, nu mai simt nici o durere la genunchi“.***

Antrenorul formației engleze, scoțianul Walter Smith, este, însă, puțin mai circumspect, considerînd că vizita medicală de la Liverpool va avea un rol important în decizia de racolare a lui Prodan. ***„Știu că e un jucător bun, dar trebuie să vedem ce vor spune medicii. În rest, a răspuns bine la toate testele. Din punctul meu de vedere, indiferent în ce formulă voi juca, 3-5-2 sau 4-4-2, Prodan îmi este necesar. El poate juca pe flancul stîng al unui trio defensiv, sau mijlocaș centru stînga.“***, a comentat antrenorul lui Everton perspectivele lui Prodan la Everton. ■

Costel Moscalu nu va lipsi de la expediția rusească a baschetbaliștilor ieșeni

Moscova, venim!

■ echipa ieșeană de baschet a plecat astă-noapte în Rusia, pentru a participa la un turneu studențesc

Deși nu știe încă ce îi rezervă viitorul, echipa ieșeană de baschet Politehnica Euro-BIT vine să întîmpine indecizia sponsorilor și a hotărît să-și reia pregătirile. Și dacă acest lucru durează deja de o săptămînă, ieșenii antrenați de Petre Măgureanu și Radu Boișteanu au plusat cu acordul dat în ceea ce privește participarea la un turneu studențesc. Astfel, pe filiera fostului jucător moldovean Sașa Șestopal (care va fi și el prezent cu echipa sa Agro Chișinău), ieșenii au plecat astăzi dis-de-dimineață spre Moscova, acolo unde are loc un puternic turneu studențesc. Urmînd să suporte doar cheltuielile legate de transport, ieșenii s-au înhămat la un drum de aproape două zile, pentru a intra în focurile partidelor programate joi, vineri și sîmbătă. În ceea ce privește lotul deplasat de cei doi tehnicieni, el va fi compus în mare parte din jucători care au evoluat și anul trecut sub culorile CS Politehnica, excepțiile numindu-se Mitică Anghel (transferat de ceva timp în Croația), Alexander Ilic (sîrbul fiind în continuare dus cu vorba în ceea ce privește achitarea restanțelor salariale) și Costache Caragea (buzoianul întorcîndu-se deja la Galați, la fosta lui echipă, nemulțumit și de faptul că nu i s-a rezolvat continuarea studiilor). În această situație, lotul deplasat în Rusia va cuprinde zece jucători, adică Costel Moscalu, Cristi Murgoci, Florin Moscalu, Silviu Lupusavei, Andrei Bazgan, Viorel Nănescu, Alexandru Sandu, Sebastian Andrei și Silviu Anton. Dacă Sandu este vedeta echipei de juniori ieșene BC Junior, Andrei este un alt junior focșănean aflat în vederile antrenorilor. În fine, Silviu Anton este singurul nume consacrat care ar putea deschide lista achizițiilor pentru sezonul viitor, extrema de 22 ani 1.90 m evoluînd în sezonul trecut pentru Rapid București, fiind transferat de la Dinamo. De menționat că Anton a mai avut contact cu echipa ieșeană în urmă cu patru ani, atunci cînd a fost chemat la probe de antrenorul de atunci al ieșenilor, Dragan Petricevic. De altfel, prezența lui Anton în lotul pentru Moscova reprezintă prima mișcare concretă a moldovenilor, care au abandonat cel puțin pentru moment varianta cu românul de origine nigeriană Orishadare Toyn, datorită prețului ridicat de transfer dar și în lipsa unui buget clar de abordare a sezonului care începe pe 22 septembrie. **(Lucian MINUȚ)**

Loți Bölöni vrea să facă din Sporting o echipă de nivel continental

Niculae știe să și paseze

■ antrenorul român Ladislau Bölöni dorește mai multă agresivitate de la jucătorii echipei Sporting Lisabona

Echipa Sporting Lisabona, antrenată de tehnicianul român ***Ladislau Bölöni*** **(foto)**, a cîștigat, cu scorul de 2-1 (0-0), meciul amical disputat, duminică, pe stadionul „Jose Alvalade“ din capitala Portugaliei, cu formația Campomaiorense. În această partidă, la care au asistat peste șase mii de spectatori și în care antrenorul român a folosit mai mult jucătorii de rezervă, a evoluat și atacantul român al echipei din Lisabona, Marius Niculae, care a dat pasa în urma căreia Rui Jorge a înscris, în minutul 76, cel de-al doilea gol al formației din Lisabona. Niculae a fost introdus pe teren pe parcursul reprizei a doua. Primul gol al meciului a fost marcat, în minutul 54, pentru Sporting, de Horvath, iar pentru formația Campomaiorense a înscris, în minutul 90, Paulo Vida.

„Niculae, chiar dacă nu a marcat, s-a impus, în meciul de duminică, prin stilul său de joc, fiind mereu în mișcare, trecînd de orice dispozitiv defensiv și reușind să se plaseze bine pe teren. Se pare că, în sfîrșit, Sporting Lisabona a reușit să pună în practică ceea ce Bölöni consideră a fi cheia teoriei jocului de fotbal: fotbaliștii trebuie să fie foarte dinamici pe teren, nu să stea în apărare, în așteptarea adversarului. Este de așteptat ca echipa din Lisabona să practice, în viitorul apropiat, un fotbal mai lucid“, se arată într-un material publicat de „O Jogo“.

Jurnalul portughez „Record“ a notat, referitor la evoluția lui Niculae din meciul cu echipa Campomaiorense, că internaționalul român a demonstrat că este capabil nu numai să marcheze, ci și să dea pase bune. ***„Deși, de această dată, nici una dintre acțiunile sale nu a fost finalizată printr-un gol, Niculae ne-a arătat o altă fațetă importantă a talentului său, prin pasa pe care i-a dat-o lui Rui Jorge. Atacantul român a colaborat foarte bine, pe întreaga durată a meciului, cu coechipierii săi, străduindu-se să se demarcheze și să dezechilibreze apărarea formației adverse, deși fără succes“***, se subliniază în articolul apărut în cotidianul lusitan.

Potrivit jurnalului portughez „A Bola“, Ladislau Bölöni a fost nemulțumit de lipsa de agresivitate a jucătorilor săi. ***„Cred că, înainte de a comenta partida de duminică, trebui să precizez că, înainte de acest meci, fotbaliștii echipei Sporting Lisabona au urmat un program de pregătire intensivă. În plus, au lipsit de pe teren mai mulți jucători de bază ai formației pe care o pregătesc, de aceea prestația din meciul cu echipa Campomaiorense nu a fost una foarte bună. Am jucat slab, mai ales pe parcursul primei reprize. Ceea ce m-a deranjat însă cel mai mult a fost lipsa de agresivitate a elevilor mei. Nu poți juca un fotbal de calitate dacă nu ești agresiv***“, a subliniat antrenorul român. Loți a estimat, potrivit cotidianului citat, că jucătorii săi trebuie ***„să aibă o condiție fizică foarte bună, să fie agresivi și să se apere foarte bine“. „Dacă vrem să ne respectăm publicul și să fim respectați de acesta, nu trebuie să renunțăm la anumite principii***“, a adăugat tehnicianul român. ■

Mora Electronics
Transformatoare tororidale:
■ de curent
■ pentru automatizări
■ pentru halogen
Iași, str. Sărărie 34. Tel. 032-212735

Talon de înscriere
Miss Monitorul

Nume/Prenume ____
Adresa ____
____ Vîrsta ____
Telefon ____ Ocupația ____
Greutate ____ Înălțime ____
Pasiuni ____

Trimite un plic care să conțină o fotografie și talonul de înscriere de mai sus pe adresa OP 10, CP 2090, Iași, 6600 sau depune-l la unul din centrele de Mică Publicitate Monitorul.

Monitorul organizator
sponsor Nelmar

Mormîntul lui Petru Rareș s-ar putea afla la Biserica Sf. Gheorghe din Hîrlău

Mormîntul lui Petru Rareș s-ar putea afla la Biserica Sfîntul Gheorghe din Hîrlău (Iași), construită în 1492 de Ștefan cel Mare, conform unor descoperiri făcute de preotul parohiei ***Dumitru Tincu***, pornind de la mai multe însemnări de arhivă care atestau prezenta unor cavouri în lăcașul de cult.

Preotul a solicitat ajutorul unei echipe de arheologi care a realizat o sectiune asupra bisericii, de la intrare spre altar, dînd la iveală mai multe locuri de veci. Într-unul dintre aceste morminte a fost găsit scheletul unui bărbat, în al cărui picior drept era înfiptă o săgeată. Pe lîngă schelet au fost descoperite rămășite de haine cusute cu fir de aur și un șirag din aur sau suflat în aur, ceea ce i-a făcut pe specialiști să se gîndească la faptul că este vorba despre mormîntul unui domnitor, singurii care aveau dreptul de a fi înmormîntați în biserici. Tot arheologii afirmă că s-ar putea să fie vorba despre Petru Rares, biserica Sfîntul Gheorghe din Hîrlău fiind prima mănăstire cu peretii pictați în exterior chiar de către acest domnitor. Deși despre el se știe că ar fi fost înmormîntat la Probota, rămășitele sale nu au fost găsite, presupunîndu-se că acolo s-a făcut doar o procesiune, iar înmormîntarea a avut loc în altă parte, pentru ca locul său de veci să nu fie profanat.

La o concluzie certă se va putea ajunge doar în momentul în care vor fi descoperite și alte elemente distinctive care să ateste faptul că este vorba despre perioada în care a domnit Petru Rareș. În același loc, arhelogii au dat la iveală și ruinele a trei biserici care au fost construite una peste alta.

Biserica Sfîntul Gheorghe din Hîrlău este cercetată acum pentru prima dată din punct de vedere arheologic. Aici s-a aflat și mormîntul lui Radu Mihnea, însă acesta a fost mutat, în 1620, la Mănăstirea Radu Vodă din București. Biserica din Hîrlău a fost deteriorată de o renovare făcută în 1904, cînd toate picturile exterioare au fost acoperite cu pietre, lucrările de reconditionare fiind realizate atunci de un francez.

Echipa de arheologi care studiază Biserica Sfîntul Gheorghe este condusă de Stela Cheptea, autoarea volumului „Un oraș medieval - Hîrlău". ■

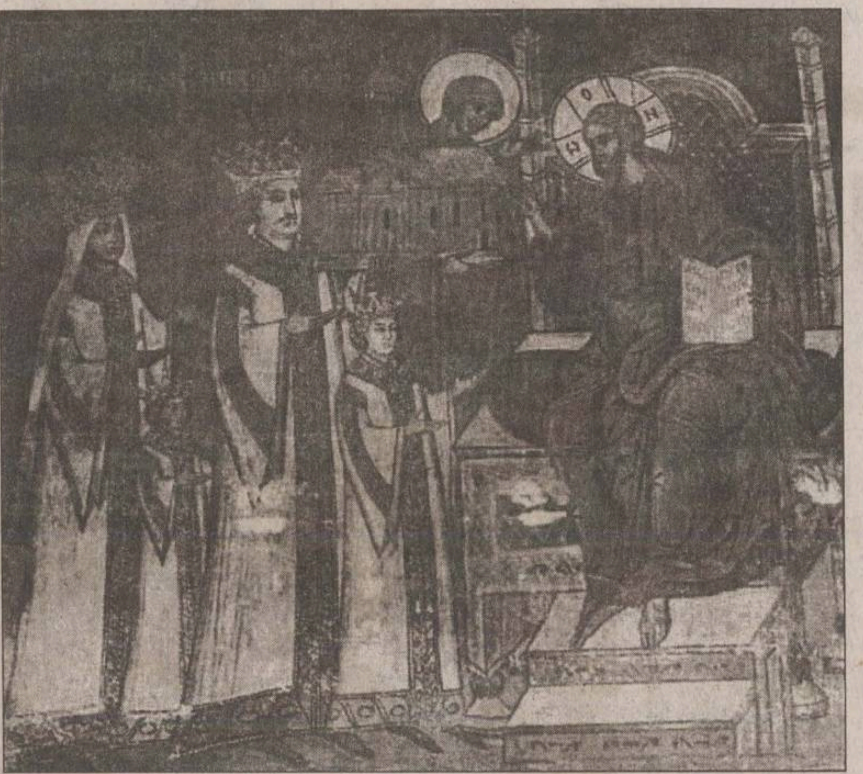

A existat viață pe planeta Marte?

Noile date trimise de sonda Mars Global Surveyor,aflată pe orbita planetei Marte, a stîrnit noi speculatii, făcînd pe unii savanți să considere că primii astronauți ce vor debarca pe astrul roșu ar putea găsi fosilele unor vechi forme de viață, a anunțat site-ul Ananova.

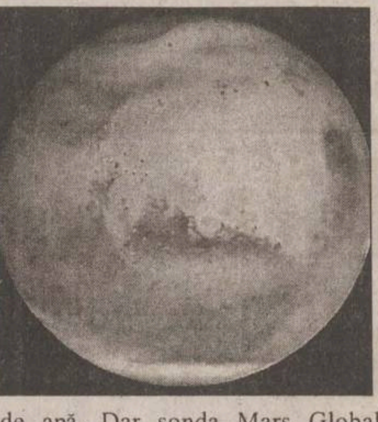

Sonda Mars Global Surveyor a trimis noi date pe baza cărora s-a tras concluzia că pe Marte a existat apă într-un timp mai recent decît considerau pînă acum savanții. ***„Mediul umed are mari implicații pentru existența unei vieți prezente sau trecute pe Marte"***, a susținut un mare expert american, profesorul ***Victor Baker***, șeful departamentului de hidrologie al Universității Arizona din Tucson, într-un interviu acordat revistei Nature. ***„Primii exploratori ce vor ajunge pe planetă ar putea descoperi fosilele unor forme de viață. Dacă acest lucru este adevărat el va avea implicații majore în trimiterea de oameni pe Marte fiindcă aceasta ar putea însemna că apa este mai la îndemînă decît se credea pînă acum".***

„Marte în stadiile ei de început a oferit un habitat mult mai potrivit pentru apariția și incubația formelor primitive de viață decît a oferit Pămîntul în aceeași perioadă" susține profesorul Baker. Pînă acum, oamenii de știință credeau că timp de 4 miliarde de ani pe suprafața planetei lui Marte nu a cursa o picătură de apă. Dar sonda Mars Global Surevyor a trimis dovezi conform cărora, în ultimele 10 miliane de ani, cantități foarte mari de apă au șlefuit chipul actual al planetei. Savanții cred că, pe Marte, căldura internă creează periodic climate mai umede și mai calde, care ar putea favoriza la aparita vieții.

Noile imagini transmise de Global Surveyor arată semnele unor „megapotoape" care ar fi dus la schimbări de climat, terenuri întinse asemănătoare zonelor înghetate de pe Pămînt, lacuri secate. ***„Probabil cea mai importantă dovadă pe care aceste imagini o aduc în sprijinul teoriei apei pe Marte sînt urmele unor ghețari recenți ceea ce înseamnă că planeta roșie a fost cîndva mult mai caldă și că pe suprafața ei exista mai multă apă"***, spune profesorul Baker. ■

Noi tehnici de luptă împotriva maladiei Alzheimer

Un vaccin experimental împotriva bolii Alzheimer s-a dovedit a fi sigur pentru om și determină un răspuns imunitar, a anuntat compania Elan Pharmaceutical, citată de CNN.

Cercetătorii au încheiat prima fază a testelor destinate să stabilească gradul de siguranță și vor trece la etapa a doua, a testelor clinice, ce se va încheia în 2002. Vaccinul, numit AN-1792 a fost studiat pe 100 de pacienți ce suferă de o formă moderată a bolii Alzheimer. Rezultatele au fost asemănătoare la oameni cu cele de la cobai.

Pe de altă parte, savantii au pus la punct o tehnică de depistare a maladiei Alzheimer înainte ca primele semne ale bolii să fie detectabile. Acest rezultat a fost obținut de oamenii de știință de la Spitalul Național din Londra care au folosit o tehnică de ultimă oră. Ei au arătat într-un raport publicat în prestigioasa revistă medicală The Lancet că datele care le au la dispoziție îi duc la concluzia că creierul uman începe să piardă țesuturi cu cinci ani înainte de aparița simptomelor maladiei. Medicii au putut astfel să detecteze degenerarea progresivă a celulelor cerebrale în părți specifice ale creierului unor pacienți chiar în stadiile incipiente ale maladiei Alzheimer. Raportul arată că această descoperire este foarte importantă fiindcă orice tratament împotriva bolii are efecte mult mai importante dacă este administrat în stadiile incipiente ale acesteia.

„Abilitatea de a detecta boala în progresie la un pacient în stadiile primelor simptome are implicații importante în stabilirea unor noi tratamente", a explicat doctorul Nick Fox. ***„Această descoperire ne face să sperăm că, într-o zi, vom reuși să intervenim în tratarea maladiei Alzheimer chiar la declanșarea acesteia înainte de devastatoarul declin cognitiv pe care îl provoacă aceasta".***

Boala Alzheimer este o afecțiune degenerativă a creierului care atacă inexorabil celulele nervoase, provocînd pierderea memoriei și a functiunilor mentale. În întreaga lume, potrivit estimărilor, 22 de milioane de oameni vor suferi de această boală pînă în anul 2025. ■

Iașul a fost pentru patru zile capitala mondială a poeziei

Unul dintre cele mai importante evenimente culturale ale acestui an se află în plină desfășurare în Iași unde, începînd din 21 iulie, se desfășoară lucrările celui de al Treilea Congres Mondial al Poeților pentru Studii Poetrice și Recitare.

Faptul că Iașul găzduiește o manifestare de asemenea amploare este un rezultat direct al eforturilor poetului Dorin Popa care este și vicepreședinte al congresului. Acest Congres de Poezie a fost initiat de poetul coreean Young-ja Park în 1998, an în care a avut loc prima ediție, desfășurată în Corea, urmată, în 2000, de cea de a doua editie ce s-a desfășurat în China.

La fel ca în anii precedenti, Congresul are o temă principală care, la această ediție, este „Poezia în slujba frumusetii și a libertății în cel de al III-lea mileniu". În acest an, Congresul a reunit 150 de participanți veniți din 14 țări precum Canada, Corea, India, Moldova, Austria, USA, Germania, Spania, Japonia, China, Polonia, Israel, Angola,

Bosnia, Cehia. Organizatorii au editat și un consistent album-antologie - „Harmony" - în care sînt prezenti peste 130 de autori, membri ai congresului, atît din străinătate cît și din România printre care se numără și ieșenii: ***Radu Andriescu, Liviu Antonesei, Emil Brumaru, Dorin Popa, George Popa, Lucian Vasiliu, Horia Zilieru*** si multi alții.

Sîmbătă, participanții au fost întîmpinați la sosirea lor în urbea ieșeană după care, a doua zi, lucrările congresului au debutat, găzduite de Net Center, cu discursuri și recitări, atît din partea organizatorilor cît și din partea celor participanți. ***„Ne-am adunat la Iași ca să trăim împreună cîteva momente de uimire și încîntare. Iașul, este pentru cîteva zile, capitala mondială a poeziei!"*** a spus, în cuvîntul de deschidere, Dorin Popa.

Lucrările congresului s-au întiins apoi pe parcursul întregii zile în spatiul de la Net center cu recitări, dezbateri tematice, urmînd ca aseară să se decerneze premiile acestei editii și să se ofere invitatilor un spectacol.

Astăzi, în ultima zi a manifestării, participanții urmează să viziteze monumentele de cultură din Iași. ■

Cură de slăbire record în China

Un medic din Shanghai a stabilit un record mondial neobișnuit după ce a reușit să-l ajute pe un adolescent să slăbească 53,5 kilograme în 11 luni, informează AFP.

Jiao Donghai, doctor în medicină tradițională chineză, l-a ajutat pe Li Zhuxuan - care avea 131 de kilograme la 16 ani - să slăbească folosind un tratament medical, însoțit de un regim draconic și exerciții fizice. Starea de sănătate a tînărului era atît de proastă cînd a ajuns pentru prima dată la doctorul Jiao în luna iulie, anul trecut, încît avea nevoie de asistentă respiratorie. Din cauza obezității sale, el mai avea și probleme cardiace.

Toate regimurile pe care le ținuse pînă atunci nu dăduseră nici un rezultat. Însă tratamentul doctorului Jiao i-a permis nu numai să slăbească, ci să se și însănătoșească. La sfîrșitul regimului, în mai, el pierduse 55 de centimetri în circumferinta taliei. Recordul medicului care l-a ajutat a fost recunoscut oficial, recent, de Guiness Book. ■

Michael Jackson în variantă animată

După 20 de ani de la prima sa încercare cinematografică, ***Michael Jackson* (foto)** se va întoarce la film, împrumutînd vocea sa unui personaj din producția de animație **„The Way of the Unicorn, The Endangered One"**, transmite AFP.

Michael Jackson, 42 de ani, va și produce acest film, al cărui buget este estimat la 75 de milioane de dolari. El va juca rolul unui orfan numit Sailor, care salvează planeta, ajutat de o fată bogată și singură și de un grup de animale.

Producția filmului va începe luna viitoare, a anunțat ***Dennis Peterson***, președintele Companiei Big International Group of Entertainment din Las Vegas, care colaborează cu Michael Jackson la producția acestei pelicule.

Filmul va fi lansat în Statele Unite în primăvara anului 2003 și va reprezenta - afirmă Peterson - ***„o reorientare în cariera muzicală a lui Michael Jackson". „Este vorba de noul Jackson... producător și actor de film"***, a explicat Peterson. ***„Acesta este viitorul lui Michael și el vrea să-i dedice întrega energie"***, a adăugat el. ■

George Harrison se așteaptă să moară de cancer

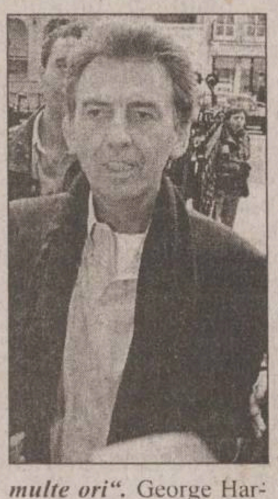

Fostul Beatles ***George Harrison* (foto)** se asteaptă să moară de cancer, a afirmat unul dintre prietenii săi apropiati, fostul producător ***George Martin***, citat de ziarul britanic The Sun.

Fostul membru al trupei Beatles, în vîrstă de 58 de ani, a fost tratat în acest an atît pentru cancer la plămîni, cît și pentru o tumoare la creier.

George Martin, care este prieten cu Harrison de peste 40 de ani, a declarat că fostul Beatles este foarte optimist, dar știe foarte bine că va muri în curînd și acceptă în liniște această situatie. ***„A abordat situația filozofic. S-a aflat de mai multe ori la un pas de moarte și a fost salvat de multe ori".*** George Harrison, care a reușit să învingă un cancer la gît în 1998, a fost la un pas de a fi ucis cu lovituri de cuțin de un hoț care a pătruns în casa sa în 1999. ■

Rapper american condamnat la închisoare pentru contaminare cu HIV

În luna noiembrie anul trecut, rapper-ul new-yorkez ***DJ Barshon*** a fost arestat în Stuttgart, Germania, după ce o tînără a susținut că a infectat-o cu virului HIV. Rapperul știa că este infectat deoarece o contaminase și pe soția sa. În ciuda faptul că știa de pericol, el a infectat voluntar în că 13 femei de la sosirea lui în Germania în urmă cu doi ani. Multe din aceste femei erau monore în momentul în care s-au culcat cu DJ Barshoon și măcar patru dintre ele au fost contaminate cu HIV.

DJ Barshon a fost găsit de rănire voluntară și viol și a fost condamnat la 10 ani de închisoare pentru comportamentul său iresponsabil. ■

TIMP LIBER

■ Centrul Cultural Francez din Iași anunță organizarea unei selecții pentru stagiunea 2001-2002 la Auditorium de la Louvre.

Doamna ***Monique Devaux***, responsabila programare, selectionează soliști pentru stagiunea 2001/2002 la Auditorium Louvre. Auditia se adresează tinerilor soliști - vocal și instrumentiști. Pentru instrumentisti ***vîrsta maximă este de 25 de ani.***

Candidații vor prezenta un program de maximum 25 minute (excqalus concerte) compus din :

- o arie /sonată clasică (Mozart de exemplu) ;
- o arie / măsură (mouvement) de sonată romantică (Chopin/Rachmaninov) ;
- o arie/ piesă contemporană (optional) ;

Audițiile vor avea loc la Academia de muzică din București, între 5 si 8 septembrie 2001. Serviciul Cultural al Ambasadei Frantei va prelua cheltuielile de tren dus-întors. Candidatii sînt rugati să transmită un curriculum vitae pîna la data de 1 septembrie cel mai tîrziu, la Serviciul Cultural al Ambasadei. Înscrieri și informatii : Serviciul de Cooperare și Actiune Culturală; Str. Emile Zola nr. 6, sector 1, București Telefon : 01/ 231 05 15, 231 05 16, 231 05 17, 231 05 18, Fax : 01/ 231 05 19

INTEGRAMA ZILEI

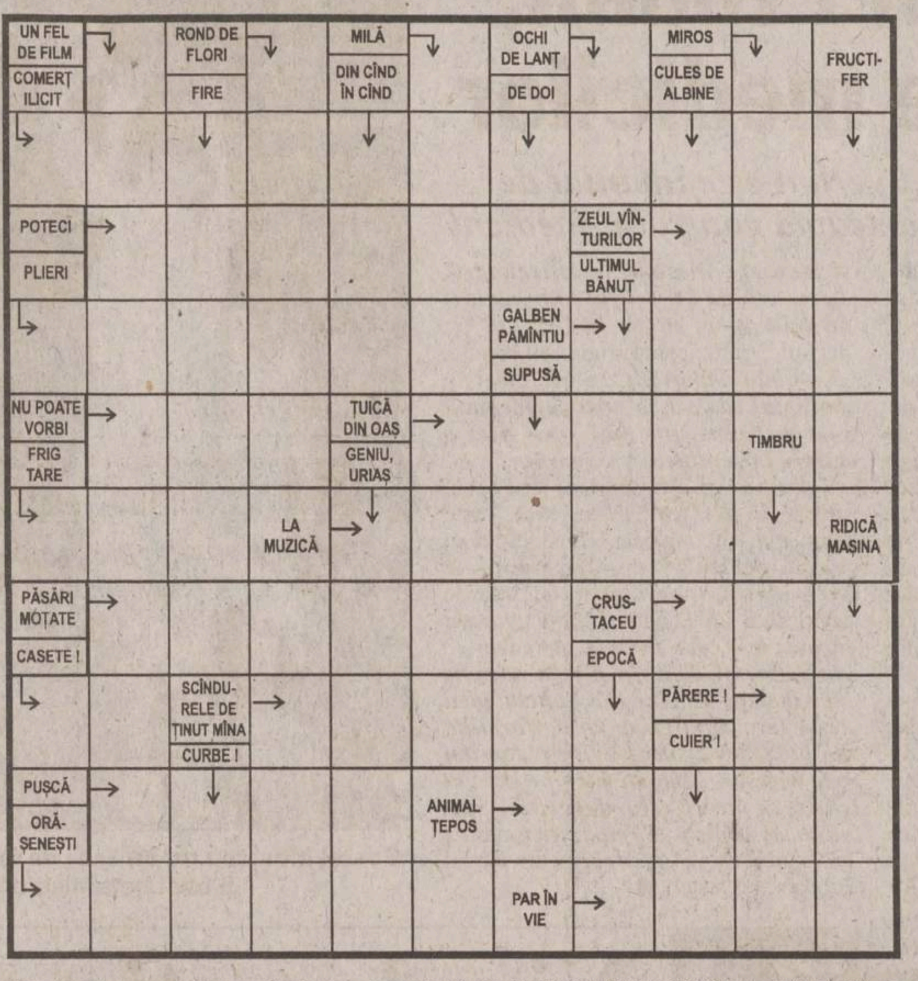

Soluția integramei din numărul precedent: D; H; N; U; U; METAMORFOZA; CAMARA; FIN; CARASI; CINA; PILA; BATAL; PINI; SUTE; E; TA; MATURA; LA; BALON; MU; RAI; AN; ROZ; NEGRU; ITARI

PROGRAMUL CINEMATOGRAFELOR

■ „VICTORIA", 20 - 26 iulie 2001, ***orele: 11.00; 15.00; 17.00; 19.00 - „O noapte la McCool's"*** - premieră. (Comedie, S.U.A., 2000) Regia Harald Zwart. Cu: Liv Tyler, Matt Dillon, Michael Douglas, Paul Reieer.

Tarif: 25.000 lei (la primul spectacol, de la ora 11 - 20.000 lei).

- 20 - 26 iulie 2001, ***orele: 21.00,*** în Ciclul „Mari actori" - ***„Indestructibilul".*** (Thriller psihologic, S.U.A., 2000) Regia M. Night Shyamalan. Cu: Bruce Willis, Samuel L. Jackson, Robin Wright Penn.

Tarif: 25.000 lei.

■"REPUBLICA", 20 - 26 iulie 2001, ***orele 10.00; 14.00; 16.00 - „Rîuri de purpură"*** - premieră. (Thriller psihologic, Franta, 2000) Regia Mathieu Kassovitz. Cu: Jean Reno, Vincent Cassel, Nadia Fares, Jean-Pierre Cassel.

Tarif: 25.000 lei (la primul spectacol, de la ora 10 - tarif 20.000 lei).

- 20 - 26 iulie 2001, ***orele: 18.00; 20.00*** - Cine-Top: ***„Miss agent secret".*** (Comedie, SUA, 2000) Regia Donald Petrie. Cu: Sandra Bullock, Benjamin Bratt, Michael Caine.

Tarife: 25.000 lei.

HOROSCOP

Berbec 21 mart. - 20 apr.
Ati ajuns la un punct de unde se deschid numeroase perspective profesionale și sentimentale. Nu vă este greu să alegeți, dar aveți nevoie de un răgaz pentru despărtire.

Taur 21 apr. - 20 mai
Revolta pe care o încercati nu folosește nimănui, nu schimbă lucrurile și nu vă dă autoritatea de care aveți nevoie. E preferabil o umilintă eficientă și productivă.

Gemeni 21 mai - 21 iun
Reperele la care vă raportati sînt în general respectate, dar nu în totalitate. Ar trebui să dovediti mai multă independentă și să vă apărați și fără a vă pune la adăpostul cuiva.

Rac 22 iun - 22 iul
Locul dvs. este acolo unde l-ati ales, chiar dacă în prezent multi il contestă. Este posibil însă ca să alegeti o dimensiune care vi se potriveste în nici un fel.

Leu 23 iul -22 aug
Problemele dvs. nu sînt deloc complicate, alții ar fi bucuroși să aibă numai așa ceva pe cap. Este cazul să vă luați mai mult în serios, căci tratati cu usurintă anumite probleme.

Fecioara 23 aug - 22 sept
Nu vă găsiti rostul într-o colectivitate unde vi se pare că sînteti înteles pe dos. Încercati să vedeti dacă nu cumva punctul dvs. de vedere e subiectiv.

Balanța 23 sept - 22 oct
Vă multumiti cu putin, cu toate că ar fi cazul să mai ridicați și unele pretentii. Statutul pe care-l aveți vă permite să discutați la un alt nivel de reprezentare.

Scorpion 23 oct - 21 nov
Trageti concluzii în pripă, dar vă duceti să verificati și nu greșiti prea mult. Pe de altă parte, nici nu aveti timpul necesar să reflectati mai profund.

Săgetător 22 nov - 21 dec
Ridicati o problemă care nu are răspuns, dar țineți să trageți un semnal de alarmă. Pe de altă parte, dvs. nu prea vă omorîți cu firea și-i lăsati pe altii să-și bată capul.

Capricorn 22 dec - 19 ian
Nu aveti nevoie de capriciile nimănui, fie ele ale celei mai apropiate persoane. Nu vă deranjează faptul că nu vi se acordă atenția pe care o meritați.

Vărsător 20 ian - 18 feb
Tratați cu indiferentă o persoană care a început să vă caute prea des. Lectia pe care ați învătat-o nu vă serveste la mare lucru pentru că datele s-au schimbat.

Pesti 19 feb - 20 mar
Întrebările care vi se pun nici nu asteaptă răspunsuri, vi se semnalează doar că și altii sînt la curent cu problemele dvs. În felul acesta, nu vă simtiti în siguranță.

051.89 29 89
www.zonaX.ro
Numai 12000 lei/minut!
87.000 lei/min
Te pui cu oltencele?
051.89 22 11
OLTENCE FIERBINTI
INTERZIS MINORILOR

SOCIETATEA ROMANA DE RADIODIFUZIUNE
RADIO IASI
RADIO IASI
1053 khz. - 285 m.l.u.
2 nov.1941 - 60 - 2 nov.2001
http://www.radioiasi.ro
emitem » 6.00 - 22.00 « emitem
La zi, cu informațiile din zona Moldovei,din țara și din lume
Știri ★ 6.00-8.00-9.00-11.00-12.00-15.00-17.00-18.00-21.00 ★ Știri
Radiojurnale ✲ 7.00-13.00-16.00-19.00 ✲ Radiojurnale
Evenimentele zilei ★ 19.20 - 20.00 ★ Evenimentele zilei
Cu noi, mai informat - Cu noi, mai puternic

SERVICII MEDICALE

● HELICOMED
CONF. DR. MARIN BURLEA

● PEDIATRIE
● ECOGRAFIE ABDOMINALE ȘI PELVINE
● GASTROENTEROLOGIE (copii și adulți)
● ENDOSCOPIE DIGESTIVA (copii și adulți)

DR. CORNEA ION - medic primar specialist O.R.L.
DR. VIERIU VERONA - medic primar specialist pediatru

● **LOGOPEDIE (CORECTAREA TULBURARILOR DE VORBIE)** Diagnostic și terapie individuală
PROF. LOGOPED: GEORGETA BURLEA
● **PSIHOLOGIE** - diagnostic și terapie
● **Tratamente cu lumină polarizată (BIOPTRON) în afecțiuni respiratorii, reumatismale, nevralgii, afecțiuni alergice precum și tratatmente injectabile.**

Program: - zilnic 9 - 19
- sîmbăta 9 - 13
Str. Străpungerea Silvestru nr. 32, bl. T2 (200 m, pe linia de tramvai, dintre gară spre Canta).
☎ 217666 ; 092-250707; 092-250690

● ECHOMED
Obstetrică - ginecologie

Medici primari: Maria AKAD, Alexandra OVĂNESCU, Hassan AKAD, Maricica PAVALEANU, Marin BURLEA

■ **ECHOGRAFII:** diagnostic de sarcină, depistarea sexului fetal, afecțiuni ale sînului, ficat, rinichi, pancreas.
■ **Chiuretaje uterine**
■ **Tratamente pentru sterilitate** (feminină și masculină)
■ **Teste** pentru sarcină (3 min.)
■ **Contracepție** orală și montări sterilete
■ **Colposcopii.**
■ **Cauterizări** - biopsii uterine și de col.
■ **Examene citologice**: citodiagnostic, secreții vaginale, secreții uretrale, spermograme, teste postcoitale

Consultații asigurate de profesori universitari și medici specialiști de înaltă competență profesională.

Șos. Păcurari nr. 4, corp anexă la bl.590A (vis-a-vis de Oficiul PTTR)
☎251927 (fax); 145272; 094-216.467; 092-149200.

● BIO PAN
CENTRU MEDICAL

Str. V. Alecsandri 9B, ap.1
☎ 032/210.728
Zilnic: 10.00-18.00
Sîmbăta: 10.00-12.00

- ECOGRAF COLOR COMPUTERIZAT

Medici primari

● **UROLOGIE- SEXOLOGIE:**
- Dr. Constantin Liviu Panainte (doctor în științe medicale). Mici intervenții chirurgicale și urolo-gice, cistoscopii, cauterizări, sterilitate ☎ 095-643908

● **PNEUMOLOGIE:**
Dr. C-tin Panainte - consultații, scopii și grafii pulmonare ☎ 032-211535

● **OBSTETRICĂ-GINECOLOGIE:**
Dr. Ioan Bunea ☎ 094-622567
Dr. M. Holicov ☎ 094-606420
Contracepție orală, montări sterilete, cauterizări, tratamente sterilitate, chiuretaje.

● **CHIRURGIE PLASTICĂ ȘI ESTETICĂ**
Dr. R. Budurcă ☎ 095-537274

● **MEDICINĂ DE FAMILIE:**
Dr. I. Florea ☎ 094-533830

● Cabinet de oftalmologie și optică medicală

SC MEDOPTICA SRL
Socola nr. 8 (lîngă 1001 Articole)
Cabinet cu contract Casa de Asigurări de Sănătate
CONSULTAȚII CU APARATURĂ COMPUTERIZATĂ
- Prescripții ochelari, lentile de contact (medicale și estetice)
- Consultații și tratamente oftalmologice
- Optică medicală (inclusiv lentile plastic, bifocale, progresive - Zeiss și Essilor)

Medici care asigură consultații:
Dr. Anghel Kreolla
Dr. Pepelea Lucia
Dr. Scînteie Mira
Dr. Tarasi Carmen
Dr. Dimofte Doina
Dr. Constantin Cătălin

Program:
luni - vineri: 9 - 19
sîmbătă: 10 - 14
Pentru programări și informații sunați la ☎ 218347

● PRO FAMILIA

Laborator analize medicale efectuează orice investigație de laborator, executate de profesori universitari
Str. Țuțora 11C, sc. D
Program: zilnic: 7.00-18.00
sîmbăta și duminica:9.00-11.00
☎230.431

● POLICLINICA DE ELITĂ PROFESMED

str. VASILE CONTA nr. 18 (vizavi de policlinica Municipală, Piața Sf. Spiridon)

CONSULTAȚII ȘI TRATAMENTE ÎN TOATE SPECIALITĂȚILE DE MEDICINĂ
ECOGRAFII și celelate investigații paraclinice;
CHIURETAJE - și prin metoda modernă prin aspirație;
TOATE ANALIZELE DE LABORATOR cu aparatură și reactivi din import;
Program: luni - vineri: 7.30-19.30, sîmbătă: 7.30-14.00
☎ 213 226

● LASER CLINIC

Tratamente ultramoderne cu LASER pentru COPII și ADULȚI, la CABINET sau DOMICILIU, cu aparatură ULTRA-PERFORMANTĂ care realizează VINDECĂRI RAPIDE, DURABILE și BIOSTIMULAREA GENERALĂ, oferite de cadre universitare SUPRA-SPECIALIZATE în străinătate.

● URGENȚE: traumatisme, dureri, paralizii, accidente cerebrale
● INFECȚII: amigdalite, otite, bronșite, gingivite, herpes, stomatite, cistite, pneumonii, tuberculoză
● ALERGII: rinită, sinuzită, astm; eczeme
● BOLI MUSCULO-SCHELETALE:artrite, artroze, osteoporoză, ciocuri
● BOLI DE PIELE: acnee, cicatrici, arsuri, psoriazis, plăgi accidentale și postchirurgicale, ulcere, infecții, chelie
● CRONICE: arterite, hemoroizi, cardiopatii, diabet, colite, hepatite, cancere
● NEURO-PSIHICE: nevralgii, paralizii, migrene, nevroze, depresie, oboseală, amnezie
● GINECOLOGICE: dismenoree, metroanexite, sterilitate, frigiditate
● SPECIALE: riduri, înfrumusețare, surditate, zgomote în urechi, stopatul fumatului, obezitate, impotență.

Programări:
tel. 032-251117, 232807; 094-849637

AVEȚI ÎNCREDERE
ÎN NOUA MEDICINĂ A
MILENIULUI III !

● CABINET STOMATOLOGIC DentaPro
Dr. Lucian TEOFANESCU

medic specialist stomatologie generală **Dr. Loredana PRISTAVU**
medic specialist ortodonție

■ consultații GRATUITE!
■ refacerea ZIMBETULUI plăcut cu materiale identice cu dinții naturali
■ nopți LINIȘTITE, fără grija durerilor de dinți

Programează-te ACUM la ☎ 115521.
Str. Rafael nr. 4 (pe str. Sărărie, vis a vis de Liceul Economic 1)
Program:Luni, Joi: 8.00-20.00
Marți, Miercuri, Vineri: 14.00-20.00
Simbătă: 8.00-14.00.

● CABINET STOMATOLOGIC
Dr. Daniela Lăzescu
medic primar stomatolog

Str. Sf. Lazăr nr. 45 (vis-a-vis de sediul BCR)
☎ 237998
Puteți telefona pentru programări zilnic între orele 8.00-18.00 (sîmbăta între 8.00-14.00)

● POLICLINICA "SĂNĂTATEA 2000"
str. LĂPUȘNEANU NR. 7A

Asigură asistență medicală în specialitățile:
■ **Dr. Constantin IORDACHE**
- MEDIC PRIMAR PEDIATRU
- MEDIC SPECIALIST CARDIOLOG
- COMPETENȚĂ ECOCARDIOGRAFIE

Oferă:
● Consultații pediatrice (cabinet și la domiciliu)
● Consultații de cardiologie pediatrică (cabinet și la domiciliu)
● Electrocardiograme
● Ecocardiografii
● Dispensarizarea, urmărirea și tratamentul copiilor cu boli cardiovasculare și a bolilor cronice în general.

PROGRAM CABINET:
- zilnic 14,30 - 20,30;
- sîmbăta, duminica 8,30 - 14,30
☎ 214001 (acasă); 214002 (Policlinică); 094-507780.

De asemenea, se mai acordă consultații de: **boli respiratorii** (Dr. L. SAVIN), **reumatologie-balneologie** (Dr. M. ACHIȚI), **pediatrie** (Dr. Ahmad MOHAMAD), **psihiatrie** (Dr. M. CHIRIAC și Dr. D. BUDEANU), **acupunctură** (Dr. M. IACOBESCU), **psihologie** (Psih. I. HIȚU și C. PETRESCU).

Policlinica are
MEDIC DE FAMILIE!!!
Relații suplimentare la - Secretariatul Policlinicii, zilnic între orele: 10,00 - 20,30; tel. 214002

● MEDIRO
(servicii medicale)

Asigurăm asistență medi-cală de specialitate în:
● MEDICINĂ INTERNĂ, CARDIOLOGIE, NEUROLOGIE, PEDIATRIE, DERMATOLOGIE;
● ANALIZE LABORATOR (Biochimie, Hematologie);
● ECHOGRAFIE, ELECTROCARDIOGRAME;
● Tratamente diverse (injecții intramusculare, intravenoase, infiltrații, perfuzii etc);
■ DERMO-OSMETOLOGIE
■ PSIHIATRIE

<<Efectuăm ANALIZE GRATUITE, COMPENSATE C.A.S.S.>>
<<REDUCERI PENTRU PENSIONARI>>

Bd. Alexandru cel Bun nr. 4, bl. 1205C-parter (în apropierea Podului dintre cartierele Mircea cel Bătrîn și Al. cel Bun)
Program: zilnic 9.00-19.00
☎ 259.111

● MEDFIZ
CENTRUL MEDICAL DE BALNEO-FIZIOTERAPIE ȘI RECUPERARE MEDICALĂ, CHIRURGIE PLASTICĂ ȘI RECONSTRUCTIVĂ, MEDICINĂ DE FAMILIE

Iași - Canta 2, bl. G11
Oferă, în regim compensat de CAS,
● **Servicii moderne de tratament recuperator în boli reumatismale, neurologice, respiratorii, sechele post traumatice, obezitate:**
■ Electroterapie, electrogimnastică
■ Laserterapie
■ Ultrasonoterapie
■ Aerosoloterapie
■ Masaj - Kinetoterapie
■ Tehnici de medicină alternativă (electroacupunctură, homeoterapie)

● **Consultații de chirurgie plastică-reconstructivă**
● **Intervenții de mică chirurgie**

Înscrieri la medic de familie
☎ 032-165571; 032-216231; 032-214878
094/206903; 094/634684

● OPTIMIT
Cabinet oftalmologic și optică medicală

■ **Consultații oftalmologice complete -cu tarif redus-** (cu trimitere de la medicul de familie) efectuate cu aparatură profesională computerizată asigurată de medic primar oftalmolog **dr. Carmen Romanescu**
■ **Prescripții ochelari și lentile de contact**
■ Execuția ochelarilor promptă și de **calitate incontestabilă** asigurată de optician Dumitru Mihăiță.

Str. Nicolina nr. 6 (lîngă pasarela de la Bazar)
Program consultații:
luni-vineri 14.30-19
sîmbătă 10-13.
Program optică:
luni-vineri 9-19; sîmbătă 10-13
Programări și informații la ☎ 239175.

● ORTOPEDICA
Servicii Medicale
NON-STOP

B-dul Socola nr. 8, bl. C2, sc. C, tel. 231335, 094-514420, 094-470884

Asigură asistență medicală în:
■ ORTOPEDIE ȘI TRAUMATOLOGIE - consultații, tratamente (corectare diferitelor deformații ale membrelor superioare, inferioare, coloanei vertebrale sau bazinului, etc.) Tratamente moderne pentru FRACTURI, ENTORSE, LUXAȚII sau afecțiuni dureroase sau inflamatorii ale aparatului locomotor (artrite, artroze, lombo-sciatică, pinten calcaneean, ulcere de gambă, infecții, cicatrici vicioase, etc) prin laser, arsuri. Dr. B. Aniței.
■ TRATAMENTUL VARICELOR, hemoroizilor fisuri anale, ulcere varicoase
■ MEDICINĂ GENERALĂ, dr. P.Onu
■ GINECOLOGIE - consultații, tratamente, întreruperi de sarcină dr. S.Tomoșoiu, dr.C. Tomoșoiu, dr. F. Dumitrache, dr. D. Iancu.
■ ACUPUNCTURĂ
■ HOMEOPATIE dr.E.Galupa,
■ CHIRURGIE PLASTICĂ ȘI REPARATORIE - consultații, tratamente și intervenții chirurgicale. dr. C. Tamaș
■ ECOGRAFII, dr. O. Ciofea

CONDIȚII OPTIME DE INTERNARE (TV color, frigider)
Consultații și tratamente la domiciliu.

● SOFIDENT
Lucrări dentare din PORȚELAN

VITA - GERMANY
SHOFU- JAPAN
Ultima generație ACRILATE FOTOPOLIMERIZABILE
„GC" GRADIA - JAPAN
☎ 032/113750, 115460, 092 727930

● Psiholog
Ermina SOROCIANU

Policlinica Municipală 1, etaj 2, camera 202
● Testare și evaluare psihologică
● Consiliere psihologică și psihoterapie (individuală și de grup) copii și adulți
● Intervenții pentru: nevroze, psihoze, afecțiuni psihosomatice, anorexie nervoasă, obezitate, stress, tulburări comportamentale și ale dezvoltării psihologice, dificultăți școlare, de relaționare și integrare, probleme specifice de sex, cuplu și familie, divorț, dscriminare, conflict, vîrstă, motivație în activitate, eficiență, comunicare, satisfacție, urgențe psihologice etc.

Program cabinet:
luni, miercuri, vineri 13.30-20.30
marți, joi: 7.30-13.30,
sîmbătă: la cerere
☎ 177344. 091-405635

● POLICLINICA nr. 1

Medici cu experiență, oferă **servicii medicale moderne** în următoarele cabinete individuale, recent înființate:
parter OFTALMOLOGIE
cab. nr. 100-**dr. Gabriela TODOSI**, tel. 093/213093
etaj I CARDIOLOGIE
cab. nr. 173
-**dr. Luminița NECULA**, tel. 094/781905
etaj II DERMATOLOGIE
cab. nr. 203 ☎ 244590 (direct)
- **dr. Florin TODIRAȘ**
- **dr. Adrian SOCOL**, tel. 094/613639
NEUROLOGIE
cab. nr. 202
-**dr. Adina CUCIUREANU** tel. 093/575312
etaj III ONCOLOGIE
cab. nr. 248
- **dr. Const. VOLOVĂȚ**, tel. 094/312243
ENDOCRINOLOGIE
cab. nr. 243
- **dr. Violeta GNEAZDOVSCHI**
OBSTETRICĂ-GINECOLOGIE
cab. nr. 236
- **dr. Aneta CEHAN**
cab. nr. 235, tel. 260053
- **dr. Doina DAMACEANU**
PSIHIATRIE ȘI PSIHOTERAPIE
cab. nr. 241
- **dr. Gabriel CRUMPEI**, tel. 276144, 092/202057

La aceste cabinete adresabilitatea este directă, **fără bon din triaj**, iar consultațiile sunt **gratuite** pe baza biletului de trimitere.

● TERAPII COMPLEMENTARE
REFLEXOTERAPIE, MASAJ, CROMOTERAPIE, AROMATERAPIE, FOTOTERAPIE

cu rezultate globale și durabile în:
● restabilirea funcțiilor organice (renal, hepatic, gastro intestinal, cardio, respirator etc.)
● întărirea sistemului imunitar
● echilibrarea glandelor endocrine
● probleme severe de spasmofilie
● eliminarea durerilor reumati-ce și tensiunilor de natură nervoasă sau cauzate de stress.

Terapeut: **Corina Turliuc** - specializare în Franța
CABINET AVICENNA
Bd. Ștefan cel Mare nr. 10
Program zilnic: 10-20; sîmbăta: 10-16.
☎: 032-276433

● MEDI MENTOR - CENTRU MEDICAL

contract cu casa de asigurări de sănătate Iași - Podu Roș, str. Nicolina 5, bl. A2
Programări la telefon: 132093 (între stația de autobuz 9 și Liceul Racoviță)

♦ **OBSTETRICĂ ȘI GINECOLOGIE** (Contract CASS)
Conf. Dr. Cristina Anton
♦ **DERMATOLOGIE**
Dr. Rodica Teodoru - medic primar
♦ **STOMATOLOGIE - Contract CASS**
Dr. Mihaela Florescu - medic specialist - 094/258743
Dr. Irina Apostol
Consultații gratuite ● efectuare lucrări porțelan ● obturații foto
♦ **LABORATOR ANALIZE - Contract CASS**

☎ 032/132093, 135890

● Dr. Doina Iancu
medic primar

OBSTETRICĂ-GINECOLOGIE:
● Tratamente de sterilitate (femei și bărbați)
● Întreruperi de sarcină
● Disfuncții sexuale
● Planning familial
● Ecografii

Informații și programări:
tel.: 231.335 Ortopedica

● Dr. M. Cărăuleanu
Cabinet ginecologic

str. Petru Poni nr. 1B (vizavi de stația Shell-Păcurari)
Program:
zilnic: 17.00-19.00
sîmbătă: 10.00-12.00
● Consultații
● Echografii
● Chiuretaje uterine
☎ 257474

● CABINET ALERGOLOGIE
Dr. Victoria MAXIM

Medic primar pediatru și specialist alergolog copii și adulți
Ofer:
● Consultații
● Testări cutanate
● Tratament de specialitate
● Tratamente cu lumină polarizată (BIOPTRON) în afecțiuni alergice, respiratorii, nevralgii, acnee

Str. Piața Voievozilor nr. 13 , bl.3, parter (Cinema Dacia), în interiorul studioului Foto.
Program: Marți și Joi: 14,00 - 17,00 ; Sîmbătă: 8,30 - 11,30
Programări la telefonul: 131525; 136172 sau 093 083095

CENTRUL DE OFTALMOLOGIE
SI OPTICA MEDICALA
tel: 279910 ; 277437

SANOPTIC

NOU Fără internare operații de CATARACTĂ, GLAUCOM, STRABISM realizate cu aparatură ultraperformantă de Medic primar *dr. Smărăndița GALAN*

* Întreaga gamă de consultații și tratamente oftalmologice **în regim compensat** asigurate de medici competenți cu aparatură computerizată de mare precizie.

* Execuția **pe loc** a ochelarilor de vedere de către personal calificat cu aparatură complet automată.

MATER OPTICA

- cel mai modern centru de oftalmologie și optică medicală din România

● Unicul atelier de optică din Iași în care confecționarea ochelarilor se face cu aparatură computerizată, de ultimă generație, mînuită de tehnicieni la curent cu ultimele descoperiri și evoluții în domeniul opticii
● Precizie maximă
● Consultații oftalmologice la nivel european:
- Refracții cu autokeratorefractometru
- Fund de ochi
- Presiuni intraoculare cu tonometru Haag - Streit
- Prescripții ochelari și lentile de contact (inclusiv lentile de contact cosmetice cu dioptrie și pt. astigmatisme)

IAȘI
Bd. Independenței nr. 10
tel. 214072

Medici care asigură consultații:
Prof. dr. Sergiu BUIUC
Medic primar dr. G. BEȘCHEA
Medic primar dr. G. DIMITRIU
Medic primar dr. G. MACOVEI
Medic primar dr. C. ANDRON
Medic primar dr. M. BREDEȚEANU
Medic primar dr. G. TODOSI

---

962 NON STOP

● AMBULANȚĂ PRIVATĂ,
● ECHIPAJ SPECIALIZAT ÎN MEDICINĂ DE URGENȚĂ
● TRANSPORT MEDICALIZAT

CENTRUL MEDICAL MAS

Str. Străpungerii Silvestru 60, bl. CL 11, parter
Tel. 032-244962, Fax: 032-240962
♦ Abonamente la serviciile medicale
♦ Consultații medicale la domiciliu cu rezultat imediat

PEDIATRIE	MEDICINĂ DE FAMILIE
DERMATOLOGIE	ENDOCRINOLOGIE
O.R.L.	CARDIOLOGIE CU EKG
MICĂ CHIRURGIE	GASTROENTEROLOGIE (ecograf)
ANALIZE DE LABORATOR	GINECOLOGIE (ecograf)

Servicii asigurate de cadre universitare din UMF Iași

CENTRUL DE DIAGNOSTIC RADIOLOGIC ȘI IMAGISTIC

Str. Moara de Foc 35 (bloc DNT) Tel: 032/251716 Autobuz: 19,30 Tramvai: 2,7

Execută: ♦ radiografii dentare retroalveolare ♦ ortopantomografii ♦ ATM dinamic ♦ ATM biaxial ♦ sinusuri maxilare în sistem panoramic sau Tschebul ♦ tomografii ale maxilarelor (control implant) ♦ telecefalografie (cefalometrie) ♦ craniu față/profil ♦ sinusurile frontale și sfenoidal ♦ sa turcească (izometrică) cu părțile moi ale feței ♦ cartilagii de creștere (pumn) ♦ coloana vertebrală cervicală

Program: Luni - Vineri: 9-12 și 16-19, Sîmbătă 9-12

N O U !! OSTEODENSITOMETRIE pentru determinarea OSTEOPOROZEI ȘI OSTEOPENIEI prin DIGITAL X-RAY RADIOGRAMMETRY (DXR-BMD) **Program: Luni - Vineri: 14-19**

NOU!! **MAMOGRAFII - CU PROGRAM COMPLET COMPUTERIZAT PENTRU AFECȚIUNI BENIGNE ȘI MALIGNE ALE SÂNULUI** **Program: Luni-Vineri: 16-19**

Conf. Dr. Ivona Lupașcu

- medic primar obstetrică-ginecologie -
diplomă europeană de competență în endoscopie ginecologică

CONSULTAȚII ECOGRAFII
■ bolile aparatului genital și ale sînului
■ sterilitate
■ diagnosticul și supravegherea sarcinii

CENTRUL MEDICAL "IRIS" ☎ 213793

Bd. Copou nr. 38, bl. A4, sc. A (vis-a-vis de Grădina Copou)
■ ecocardiografie - adulți și copii
■ ecografie generală
■ ecografie vasculară
■ urologie - consultații și ecografii
■ medicină internă

ECOGRAF DOPPLER COLOR COPUTERIZAT ULTRAPERFORMANT

CORPO SAN

NON STOP Servicii Medicale Mobile

• Consultații medicale la domiciliu
Tel. URGENȚE: 092 376.370
• Electrocardiograme și măsurarea glicemiei (rezultat imediat), la domiciliul pacientului

Pentru societăți comerciale oferim asistentă medicală NON STOP (pe bază de abonament)

Cabinet stomatologic - Dr. D. BAHRIM, medic primar

✓ Consultații gratuite, plata în rate
✓ Tratament cu laser
✓ Lucrări protetice din porțelan, compozit
✓ Detartraj cu ultrasunete
✓ Albirea dinților

Program zilnic: 9.00-19.00
Tel. 111523; 258919 ; 094/608438
Str. Ștefan cel Mare nr. 11, et. 1 (lîngă Casa Wanda)

Farmaciile IASSYFARM

● FARMACIA DACIA 1
B-dul Dacia nr. 32
Luni-Vineri: 7.00 - 20.00
Sîmbătă: 8.00 - 14.00
Duminică: 8.00 - 12.00
Sfaturi medicale:
joi: 13.30 - 15.30
☎ 153.498

● FARMACIA NICOLINA
Str. Sălciilor, bl. 828
Luni-Vineri: 7.00 - 20.00
Sîmbăta: 8.00-14.00
Duminica: 8.00-12.00
☎ 122.782

● FARMACIA STUDENȚEASCĂ
Pol. Studenți și Elevi
Str. Toma Cozma 3
Luni-Vineri: 7.00 - 20.00
☎ 258.435

● FARMACIA TĂTĂRAȘI
Str. V.Lupu 8, bl. D3
Luni-Vineri: 7.00 - 20.00
Sîmbăta: 8.00-14.00
Duminica: 8.00-12.00
☎ 172. 867

● FARMACIA SF. PARASCHEVA *NON STOP*
Piata Unirii 3
☎ 116.029

● FARMACIA GRĂDINARI
Str. V. Lupu 160, bl. G3
Luni-Vineri: 7.00 - 20.00
Sîmbătă: 8.00-14.00
Duminică: 8.00-12.00
Sfaturi medicale:
Marti: 12.00-15.00
Vineri: 18.00-20.00
☎ 175.457

● FARMACIA INDEPENDENȚEI
Bd. Independentei 23
Luni-Vineri: 7.00 - 20.00
Sîmbăta: 8.00-14.00
Duminică: 8.00 - 12.00
☎ 116.408

● FARMACIA PRIMĂVERII
Pol. Industrială
Str. Primăverii 14
Luni-Vineri: 7.00 - 20.00
Sîmbata: 8.00 - 13.00
☎ 136.971

● FARMACIA PODU ROȘ *NON STOP*
Str. Socola 9, bl. E1
Sfaturi medicale:
Vineri: 11.00 - 13.00
☎ 132.293

● FARMACIA PODUL DE FIER
Str. T.Vladimirescu, bl. 306
Luni-Vineri: 7.00- 20.00
Sîmbata: 8.00 - 13.00
Duminică: 8.00 - 13.00
☎ 218.323

● FARMACIA SF. SPIRIDON
Pol. Municipală
Luni-Vineri: 7.00 - 20.00
☎ 115.224

● FARMACIA CENTRALĂ
Pașcani, str. Ștefan cel Mare 118, bl. A4
Luni-Vineri:7.00-20.00
Sîmbătă: 8.00 - 14.00
Duminică: 8.00- 13.00
☎ 764.059

● FARMACIA PODU ILOAIEI
Podu Iloaiei Bl.4
Luni-Vineri: 7.00 - 20.00
Sîmbăta: 8.00 - 14.00
☎ 740.175

● FARMACIA PETRU RAREȘ
Hîrlău, str. Ștefan cel Mare 12, bl. 11
Luni-Vineri: 7.00 - 20.00
Sîmbăta: 8.00 - 14.00
Duminica: 8.00 - 12.00
☎ 720.378

● FARMACIA BUCIUM
Str. Bucium nr. 19, bl. B21
Luni-Vineri:7.00-20.00
Sîmbătă: 8.00 - 14.00
Duminică: 8.00 - 12.00
Sfaturi medicale:
Luni și Miercuri: 14.00 - 17.00
Joi: 16.00 - 18.00
☎ 130.522

Farmaciile Sf. Parascheva, Sf. Spiridon și Podu Roș eliberează rețete gratuite pentru Programul de Diabet Zaharat - antidiabetice orale

TURISM

TOTEM TURISM

Iași, Str. Păcurari, nr. 8
(la 50m de Biblioteca M. Eminescu)
tel/fax: 032/213545, fax 032/217380
office@totem.ro, www.totem.ro

NUMAI NOI AVEM BILETE ÎN STOC !

IATA
ACCREDITED AGENT

ATENA	175 $
SALONIC	175 $
BUDAPESTA	170 $
BARCELONA	274 $
ISTANBUL	187 $
LJUBLJANA	274 $
MADRID	274 $
LYON	274 $
MILANO	248 $
ROMA	248 $
PRAGA	192 $
ZAGREB	250 $
ZURICH	270 $
PARIS	270 $
MALTA	320 $
LONDRA	274 $
SOFIA	135 $
AMSTERDAM	250 $
BRUSSELS	270 $
COPENHAGA	250 $
VARSOVIA	180 $
STOCKHOLM	250 $
VIENA	250 $
TEL AVIV	280 $
LARNACA	264 $

NEW YORK	440 $
CHICAGO	500 $
MIAMI	500 $
WASHINGTON	460 $
HOUSTON	510 $
SAN FRANCISCO	580 $
PHILADELPHIA	450 $
BOSTON	495 $
MONTREAL	600 $
TORONTO	440 $

TARIFE CHARTER:

TURCIA	198 $
FRANTA	280 $
ITALIA	220 $
FRANKFURT (plecare din Cluj, Timisoara)	188 $
MUNCHEN (plecare din Sibiu)	188 $
STUTTGART (plecare din Arad)	188 $
DUSSELDORF (plecare din Timisoara)	188 $

Tarife dus - întors fără taxe de aeroport

TOTEM "O CĂLĂTORIE PLĂCUTĂ" !!!

CU PLECĂRI ȘI DIN IAȘI

EUROTIME ATLASSIB TOURING OGNIVIA

UNGARIA, AUSTRIA, GERMANIA, ITALIA, FRANȚA, SPANIA, BELGIA, OLANDA, ANGLIA, SUEDIA, NORVEGIA, FINLANDA

ICAR TOURS — CEL MAI MODERN BIROU DE TICKETING DIN IAȘI!

IATA

ORIUNDE ÎN LUME!
❖ Bilete de avion
❖ Rent-a-car
❖ Rezervări la hoteluri
❖ Asigurări medicale
ORIUNDE ÎN LUME!

Galeriile Comerciale: Bd. Ștefan cel Mare;
Tel.: 216.319. mobil: 095-884.153; 092-468.036; Fax: 217.160.
www.icar.ro
e-mail: icar@icar.ro

SIMIAN

LITORAL
Mamaia, Neptun, Costinești, Eforie Nord, Eforie Sud, Jupiter, Saturn, Venus, Mangalia

MUNTE
în orice stațiune la solicitarea clienților

SE ACCEPTĂ PLATA ÎN RATE PÎNĂ LA PLECARE !

EXCURSII EXTERNE
Turcia-Antalya, Grecia, Italia, Franța, Spania, Portugalia, Țările Nordice, Austria, Elveția, Egipt, Thailanda, Anglia, SUA, Canada, Mexic.

TRANSPORTURI INTERNAȚIONALE
cu autocare de lux (ITALIA, FRANȚA, GERMANIA, SUEDIA, AUSTRIA, SUEDIA.
Plecări și din Iași)

Str. Anastasie Panu 1A (lîngă CEC - Hala Centrală), tel: 032/215393, 094/571720

OLIMP

VACANTE ESTIVALE 2001

▪ **România-LITORAL**
Mamaia, Eforie Nord, Costinești, Neptun, Olimp, Jupiter, Cap Aurora, Venus, Saturn.
Serii de 6-10 zile, Servicii la alegere, RATE!
▪ **România-MUNTE**
Sejururi de 6-10 zile în toate stațiunile
▪ **GRECIA**
Circuit+minisejur odihnă-autocar.
Plecări: 16.06; 7.07; 21.07; 4.08; 18.08; 8.09.
Servicii individuale litoral - insule. Servicii la alegere. Hoteluri 1-5 stele, vile
▪ **TURCIA**
Kusadasi, Bodrum, Marmaris, Antalya.
Servicii pt. turiști individuali.Hoteluri 1-5 stele, vile. Program de vacantă 10 zile cu autocare
Kusadasi - plecări săptăminale
▪ **CIPRU**
Larnaca, Limassol. Programe de 7 zile - avion. Servicii la alegere. Hoteluri 1-5 stele, vile
▪ **EXCURSII EXTERNE în grup organizat**
Franța, Italia, Spania, Portugalia, Anglia, Benelux, Danemarca, Norvegia, Suedia etc.

Str. G.Muzicescu 6, bl. 7A, mezanin, Tel: 215524, 215539

Venezia Barcelona Milano Madrid Torino

de la 200 DEM de la 350 DEM

ATLANTIC TURISM COMPANY
☎213.872, 224.590

BILETE DE AVION
KLM CENTER

Galeriile Comerciale:
Bd. Ștefan cel Mare
tel.: 218.393, fax: 217.160
e-mail: klm@mail.dntis.ro

Agenția de turism EUROPA

LITORAL	Olimp, Saturn, Mamaia, Jupiter, Venus, Eforie Nord, Eforie Sud și Costinești la hoteluri de 2 stele și căsuțe-vile.
LITORALUL TURCESC și GRECESC	Excursie între 10-21.08 la Kusadasi și în Grecia.
MUNTE	Odihnă-tratament la Herculane, Felix, Vatra Dornei, Sovata, Sinaia, Poiana Brașov, etc.
AGROTURISM	Bucovina - Moramureș - Bran - Fundata

Iași, str. 14 Decembrie 1984 nr. 4, tel. 032/112564, fax: 032/211330

S.C. TURISM "MOLDOVA" S.A. IAȘI — Agenția de turism "MOLDOVA"

Str. Anastasie Panu 29, tel. 032-260299, 032-114364, fax: 032-215771;
http: www.multicom.necomm.ro/moldova/; e-mail: moldovat@mail.dntis.ro

OFERIM PLATA ÎN RATE ȘI COMISIOANE MICI

LITORAL	MUNTE	EXTERNE
Mamaia, Eforie Nord, Neptun, Venus, Jupiter, Saturn, în hoteluri 1, 2, 3 stele, vile, căsuțe	Toate stațiunile	Turcia, Grecia, Italia, Franța, Spania, Anglia, Tunis, Egipt, Israel, Cehia, Croatia, Thailanda, Emiratele Arabe, Marea Caraibelor

Agenția valorifică și serviciile HOTELULUI TRAIAN, proaspăt renovat și modernizat cu aer condiționat.

Cliven TURISM

Italia 25.07 Grecia 01.08
Cipru-Coația-Cehia
Slovenia-Turcia-Ungaria

Bilete AUTOCAR
EUROTIME, DOUBLE T, ATLASSIB, TOURING
Italia, Franța, Spania, Elveția, Germania
Anglia, Olanda, Belgia, Ungaria, Croația
Ofertă specială TURCIA!

Bilete AVION
Rezervări gratuite! Eliberare pe loc!
Cele mai ieftine din Iași!

Malta
St. Julian's - 8 zile / 7 nopți
avion, hotel 3*
695 USD

Iași, Str. Ștefan cel Mare(lîngă Casa Vanda)
032/258.326, 258.324, cliven@mail.dntis.ro

Vacanța NET 2001

SPANIA

Circuit prin Italia & Franța

Perioada: 19 aug. - 3 sept. 2001
Traseu: Iași - Budapesta - Veneția - Milano - Nice - Marseille - Barcelona - Madrid - Toledo - Cordoba - Sevilla - Granada - Valencia - Cannes - Monte Carlo - Genova - Graz - Budapesta - Iași
Servicii:
*transport autocar aer condiționat;
*cazare cu mic dejun în Ungaria (2), Veneția (2), Nice (2), Barcelona (4), Madrid (2), Cordoba (1), Granada (1), Valencia (1);
*ghid-organizator;
*asistență pt. obținerea vizelor.

Preț:
935 USD

Data limită pt. înscriere:
27 iulie 2001

Departamentul de Turism Extern
net@netours.ro
www.netours.ro

NET COMPANIA DE TURISM
Tu știi când, noi știm unde!

Iași | NET 1: Piața Unirii 6 - Tel/Fax: 032-233.503 / 213.450 | NET 2: Hala Centrală - Tel: 032-219.543, Int. 203

Alfa tour

SEJURURI DE VIS
Italia (470 USD), Grecia (220 USD), Turcia (160 USD), Franța (420 USD), Spania (570 USD), Israel (620 USD), Anglia (750 USD), Austria (265 USD) și alte destinații

PLECI ACUM, PLĂTEȘTI DUPĂ !
(avans 0, maxim 12 rate lunare)

TRANSPORT INTERN și EXTERN
autocar și avion la cele mai mici prețuri
VACANȚE LITORAL și MUNTE
în orice stațiune, hoteluri și case private

Str. Nicolina nr. 4
Tel.: 032-233005; rozita@mail.dntis.ro

PROSPER MERIDIAN

LITORAL - Mamaia, Neptun, Costinești, Venus, Jupiter, Saturn
MUNTE - Predeal, Sinaia, Slănic Moldova, Vatra Dornei, Tușnad
AGROTURISM
EXTERN - Grecia, Turcia, Elveția, Franța, Spania. Plecări din Iași

Str. Sf. Lazăr 24 (fosta 7 Noiembrie)
tel./fax: 211060, 216227

IMOBILIARE

VÎNZĂRI APARTAMENTE

2 CAMERE

■ Vînd urgent apartament 2 camere, în Copou, et. 5/8, preț fix 12.000 USD. Telefon 092/630209; 032/212650. (000629)

3 CAMERE

■ Vînd apartament 3 camere, Centru Civic, împreună cu garaj încălzit, parter bloc, 19.500 USD. Telefon 032/147028. (2693404)

■ Vînd apartament 3 camere, multiple îmbunătățiri, aer condiționat, bloc turn, Fălticeni. Telefon 094/789606; 030/543354. (2693420)

4 CAMERE

■ Vînd apartament 4 camere. Telefon 031/582.813, 095-820.794. (BT. 3767910.1.4)

ÎNCHIRIERI

OFERTE

■ Închiriez cameră 50 mp în Centru (deasupra mag. „Casa Vanda"). Ideal pentru sediu de firmă. Telefon 092/480194; 032/230758, seara. (000666)

SPAȚII COMERCIALE

VÎNZĂRI

■ Vînd stație peco, zona Vama Sculeni tranzit, plus magazin și bar. Telefon 092/539061; 092/784149. (000260)

■ Spațiu comercial, 155 mp, bdul Dacia, și apartament 4 camere, în Podu de Fier. Telefon 094/514586. (000639)

■ Vînd benzinărie, Spătărești, la intrarea în Fălticeni, intersecția DN2 (E85) cu DN2K. Relații la telefon 092/998225; 092/213288. (000691)

ÎNCHIRIERI

■ Închiriez spațiu ultracentral pentru birouri, teren și hale producție. Preț avantajos. Telefon 032/210064; 032/147471. (2218340)

■ Închiriez bază producție - 2300 mp, cu hală - 600 mp și depozit materiale acoperit - 200 mp. Telefon 032/272470; 032/225668. (000651)

■ „Federalcoop" Iași, cu sediul în strada Sfîntu Lazăr nr. 39-41, închiriază spațiul în suprafață de 130 mp, situat în Iași, strada Anastasie Panu nr. 1A, parter, pentru diverse activități (comerț, producție, birouri etc.). Relații la telefon 032/230548 sau 032/125087, între orele 8,00 - 14,00. (000679)

CASE

VÎNZĂRI

■ Vînd vilă, str. C.A. Rosseti, cu teren, 700 mp. Închiriez etajul I unor firme. Telefon 092/539061; 092/784149. (000260)

■ Vînd căsuță vacanță (transportabilă), zona lacului Bicaz, cu sau fără amplasament. Telefon 095-526855. (NT-6390733.1.2)

■ Vînd casă în comuna Belcești, satul nou, lîngă SMA. Telefon 033/732035.(RO-5932850.1.1)

TERENURI

■ Teren intravilan și extravilan Lețcani și extravilan Dumești. Telefon 032/145432. (000668)

■ Vînd urgent teren construibil în stațiunea Durău, 2500 mp sau parcelat. Acces auto, apă curentă, electricitate. Telefon 092/630209; 032/212650. (000629)

EUROMARKETCompany
Sisteme de protecție a mediului

- STAȚII DE EPURARE APE: menajere și industriale
- STAȚII DE TRATARE APĂ/AER: dedurizare, demineralizare, ROsmosis, UV sterilizare, filtrare, purificare
- pH neutralizare, pompe dozatoare
- Sisteme de deshidratare nămol: Filtre, presă bandă, centrifuge, separatoare nămol
- CONSUMABILE- Cărbune activ, Polimeri acrilici, rășini

ECHIPAMENTE - INSTALAȚII
Centrale Termice Pompe, Hidrofoare, Filtre apă
- PROIECTĂRI - STUDII

Bd. Poitiers 53, tel/fax: 233693, 220273

INSTALAȚII TERMICE ȘI SANITARE

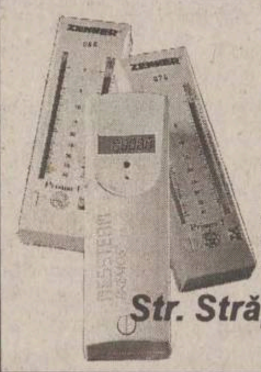

Contor ZENNER®

Punct de lucru IAȘI

"… deoarece fiecare picătură contează!"

- Montaj repartitoare și robineți termostatați
- Citirea și facturarea cheltuielilor
- Consultanță energetică

Str. Străpungerea Silvestru nr. 13
tel: 032-21.84.90

CONSTRUCȚII ȘI AMENAJĂRI

DAS INSTALAȚII

Instalații cu TVA 0%
pentru persoane fizice

Show room
Str. Aurel Vlaicu 87
tel/fax: 032-175 488; 230 637

La Rocca

GRESIE PORȚELANATĂ IMPORT ITALIA

ÎNCEPIND DE LA 189.000 LEI / MP
ȘOS. NICOLINA NR.1 , TEL. 032 132 382

Elit Conf Tudor

importator direct din SUA de MATERIALE PENTRU

JALUZELE VERTICALE

Vă oferă o gamă variată de peste 200 de nuanțe și țesături.
Sediul se află în incinta SERVICE AUTO Codrescu, cu intrarea prin str. Sărăriei.
Pentru montări la domiciliu sunați la: Tel./Fax 032/116320; 276333 Mobil: 094 504133

EURO-DAN
JALUZELE

✓ ORIZONTALE din aluminiu
✓ VERTICALE din material textil din aluminiu
✓ RULOURI EXTERIOARE PVC sau aluminiu

Iași, Sf. Andrei 13, tel./fax 114318

Mari **REDUCERI** de prețuri! pînă la **30 iulie 2001**

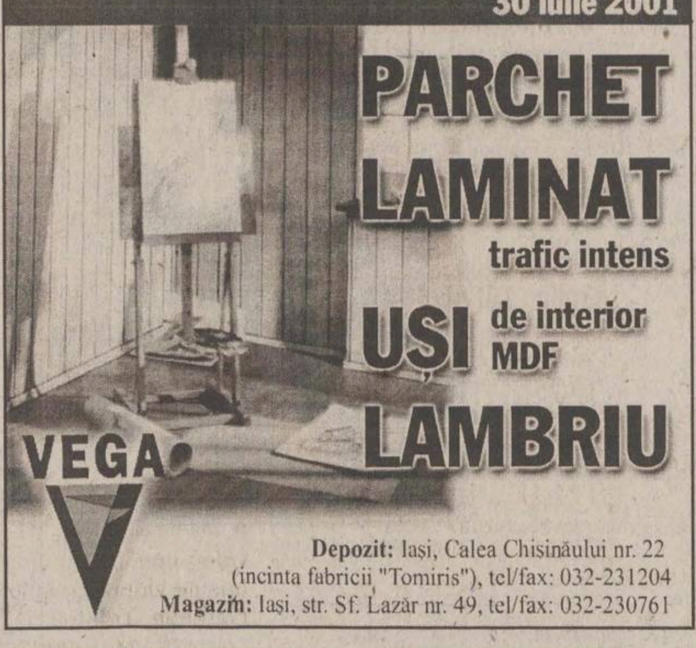

PARCHET LAMINAT trafic intens
UȘI de interior MDF
LAMBRIU

VEGA

Depozit: Iași, Calea Chișinăului nr. 22 (incinta fabricii "Tomiris"), tel/fax: 032-231204
Magazin: Iași, str. Sf. Lazăr nr. 49, tel/fax: 032-230761

Țeavă de POLIPROPILENĂ
cu aluminiu și fitinguri, apă caldă, rece și încălzire
ISO 9001

CALORIFERE
PREȚURI DE **CHILIPIR**

Depozit, magazin str. Smîrdan 1, tel. 032-213.326

La Petrică

Totul pentru casa ta

De la PARCHET la TAVAN, prețuri pentru orice buzunar.
✓ Gresie porțelanată Italia
✓ Uși de înaltă siguranță ITM
✓ O gamă variată de varuri și vopsele lavabile

tel.: 217.868, Șos. Păcurari 70

ROM EST GEALAN
SOCIETATE MIXTĂ ROMÂNO-GERMANĂ

- **-tâmplărie PVC**
- **-tâmplărie aluminiu**
- **-mobilier birou**
- **-amenajări și decorațiuni interioare**

CONCURS

Cumpără în perioada 15 februarie - 15 decembrie 2001 tîmplărie PVC marca GEALAN, răspunde corect la întrebarea: Care este cea mai utilizată marcă de tîmplărie PVC? și cîștigi **5.000 DEM**

Iași, Șos. Iași-Tomești, km. 1, tel. 032.232469, fax 032.233290

PEREGRINUS

jaluzele orizontale
jaluzele verticale
rulouri textile
plase contra insectelor
rulouri exterioare
copertine mobile

Sunflex

str. Toma Cozma 7A ☎219.673

SPOT ELECTRIC SRL
DEPOZIT MATERIALE ELECTRICE

DISTRIBUITOR

APARATAJ SCHNEIDER (tablouri, siguranțe automate)
- CABLURI ȘI CONDUCTORI (Fy, VLPy, MyyM, Cyy, CyABy, TyIR)
- CORPURI DE ILUMINAT "ELBA", "PHILIPS"
- SISTEME PENTRU ELECTROINSTALAȚII "REHAU"
- SURSE DE ILUMINAT
- DOZE, TUB COPEX, PAT PVC, PRIZE, ÎNTRERUPĂTOARE, PRIZE PROGRAMABILE

Șos. Păcurari 53 (vizavi de EXPO CONFORT MOBILA)
tel.: 032-239.130, fax: 032-233.930, mobil 093-192.683

DBW ROMANIA
A Company of the BÜRGER AG Company

distribuitor în Iași **PALEXIM**
Tel. 032/260410
Fax 032/257012

Vată minerală bazaltică TOPLAN

plăci, rulouri, saltele de plasă rabitz, cochilii, bandă aluminiu autoadezivă

Telefon depozit: 032/125266 032/239436

HITROM®
lăsați izolațiile în grija noastră

Producător de materiale izolatoare pentru construcții, comercializează în condiții avantajoase:
- carton, pânză, împâslitură bitumată;
- vată minerală plăci, saltele, rulouri;
- polistiren expandat;
- plasă rabitz, folie și saci de polietilenă

Telefon: 035/340079 ; 340063
Fax: 035/315093

SC DAN MIXT EST SRL tel/fax: 032/220906
agent de vînzări Nenov Cristian tel: 094.662080

S.C. D.V. TRANS SRL IAȘI

oferă:

TRANSPORT MĂRFURI
- tir 24 tone 9.500 lei/km
- auto 7,5 tone 6.000 lei/km

MATERIALE DE CONSTRUCȚII
1. Ciment gri 1.900 lei/kg - cantități mari 1.850 lei/kg
2. Ciment alb 4.200 lei/kg - cantități mari 4.000 lei/kg
3. Var hidratat 1.700 lei/kg - cantități mari 1.600 lei/kg
4. Ipsos mod 2.300 lei/kg - cantități mari 2.100 lei/kg

Depozit: P-ța Doi Băieți ; telefon. 095/258341
Transport auto, tel. 094/514399,
tel./fax: 032/245780

SC INTERCONT SRL prin SHOW-ROOM **UNDEFASA** vă oferă **GRESIE și FAIANȚĂ SPANIOLĂ** de cea mai bună calitate la **Prețuri românești**

Mai ieftin? Ar fi gratis!

Tel.: 217.868, Șos. Păcurari 70, bl. 550, lîngă RAR

---

tekoinvest
comercializează și execută

INSTALAȚII ELECTRICE
TABLOURI ELECTRICE
APARATAJ ELECTRIC

Telefon: 032/233553

HALE INDUSTRIALE

S.C.TECTON S.R.L
034-112232;094-512148
www.tecton.go.ro

UȘI INDUSTRIALE

CIRA-DESIGN

Sistem de rate deosebit de avantajos pentru persoane fizice !!!

Execuție lucrări de hidroizolații cu membrane bituminoase APP și SBS la construcții civile și industriale

Noi nu glumim cu apa!

Depozit Iași
Str. Bucium nr. 17
Telefon: 032-237969; 092-531118

Distribuitor zonal PLUVITEC®

CYA COM SRL
vinde din stoc
- BCA și țiglă tip ELPRECO Craiova
- orice materiale de construcție
- gresie și faianță din Spania - *la comandă*

Prețuri avantajoase

Iași, str. Eternitate nr. 1-2,
tel./fax: 177722

SC METAL INOX SRL

Vinde din stoc și la comandă următoarele:
- ☐ *Produse metalurgice din inox:* tablă, bară, țeavă, profile, electrozi
- ☐ *Produse metalurgice:* profile laminate și îndoite, tablă, țeavă instalații și gaz
- ☐ *Materiale de construcții:* ciment, gresie, faianță, adezivi, plăci azbest
- ☐ *Materiale pentru sudură*

IAȘI, Șos. Iași Tomești, nr. 6bis
Tel./Fax: 032-239342; mobil: 094-846381
SUCEAVA, Str. Humorului fn. (incinta AGROCOM);Tel.: 030-522.525

S.C. COMAT S.A.

Str. Grigore Ioan nr. 7, 6600, Iași Tel: 032-156.300, 142.480; Fax: 032-157.261
Email: comatis@mail.dntis.ro

Distribuitor autorizat al
POLICOLOR - București, METALBAC - FARBE Bacău.
PERIND - Oradea și TOFAN TIR - București,
prin Depozitul de produse chimice, situat în str. Grăniceri nr. 3-9, vă oferă la preț de producător:
- ✓ lacuri, vopsele, diluanți, perii, aracet;
- ✓ toată gama de anvelope.

Dep. Chimiei mai oferă:
- ✓ furtune, curele din cauciuc;
- ✓ echipamente PSI, echipamente de lucru și protecție;
- ✓ detergent, săpun, sodă calcinată și caustică, fosfat, clorură de var, dezinfectanți și adezivi;
- ✓ produse ale industriei ușoare: sfoară, frînghie, cazarmament, pîslă;
- ✓ mase plastice și fitinguri din PVC;
- ✓ hîrtie: xerox, de scris, pentru ambalaj, igienică.

S.C. COMAT S.A. - IAȘI *rămîne,*
PARTENERUL IDEAL PENTRU AFACERILE DUMNEAVOASTRĂ

S.C. DOLADELA COMPANY S.R.L.
GALAȚI

PRODUCĂTOR

- table cutate negre și zincate (H12, H35, H60, H5);
- profile deschise tip U și cornier (îndoite la rece);
- comercializeaza produse laminate SIDEX.

GALAȚI, Str. Nicolae Alexandrescu Nr.4, bl. B5, ap. 14
Tel/Fax: 036-419.371, Tel. Productie: 036-499.258, Mobil: 092.623.034

AGENDA AUTO

S.C. COMAT S.A.
DAEWOO AUTOMOBILE ROMANIA

Matiz	de la	5454*	Euro
Cielo	de la	7807*	Euro
Nubira	de la	10496*	Euro
Leganza	de la	14277*	Euro

În lunile iulie și august verificarea tehnică gratuită a autoturismului pentru concediu.

* Prețurile sînt fără TVA

Show Room
str. Păcurari 589
tel/fax: 162279.

NOUL SISTEM DE LEASING
disponibil și pentru persoane fizice

AUTO ROLLA

Achiziționează autoturisme și autocamioane în vederea dezmembrării, accidentate, defecte din import și Daewoo peste 1986.
Vindem din stoc piese noi și second hand pentru mașini vest.
Transporturi interne și internaționale, lucrări de reparații auto profesionale.

Adresa e-mail: autorolla@mail.ols.ro
Telefoane: 038/710.848, 540.379, 717.462

NOU!

CASE DE MARCAT

Log-Soft DATECS

CASE DE MARCAT FISCALE
începând cu 187$
Cântare electronice

Str A. Panu 28, bl 2A. Tel/fax 032-211130

ONOMAR

- CASE DE MARCAT FISCALE
- CÎNTARE ELECTRONICE
- MAȘINI DE NUMĂRAT BANI
- CALCULATOARE

RATE!

Corpul Facultății de Automatică și Calculatoare, et. III
Telefon: 236 419, 093/945 522

REL SERVICE

✓ CASE DE MARCAT FISCALE
AVIZATE DE MINISTERUL DE FINANTE

✓ CÂNTARE ELECTRONICE

*FACILITATI DE PLATA
*GRATUIT- instalare,instruire,fiscalizare
*SERVICE GARANTIE SI POSTGARANTIE

IAȘI. Șos. ARCU nr.12 Bl. Z 18
Tel/fax: 214190. Tel: 217244

INITA

➢ CASE DE MARCAT FISCALE

➢ CÎNTARE ELECTRONICE

DISTRIBUITOR AUTORIZAT
UNITATE DE SERVICE ACREDITATĂ
CONSUMABILE

Tel/fax 032/131726
Iași, str. Mitropolit Varlaam 5

CENTRU PRELUARE ANUNȚURI MICA PUBLICITATE MONITORUL

VAMA VECHE - Gară

S.C. SOMETCHIM S.A. comercializează prin Magazinul Vama Veche
produse metalo-chimice și mobilă

■ porțelanuri ■ sticlărie ■ electrice ■ menaj ■ cosmetice ■

La prețuri avantajoase

Program:
luni-vineri 8.00-20.00; sîmbătă 8.00-16.00
Str. Gării nr. 22, tel. /fax. 032/276139

ELECTRONIC RGQ - Alexandru

• JALUZELE
(producător)
- **orizontale** (aluminiu import)
- **verticale** (mat. textil import)

Căutăm **agenți/distribuitori**

• ELECTRONICE - rate

Program: luni-vineri 9.00-19.00; sîmbătă 9.00-13.00
Bd. Al. cel Bun, bl. D3, parter, tel./fax 032/216739

Atenție!

Monitorul vine în întîmpinarea problemelor dumneavoastră cu

CENTRE DE MICĂ PUBLICITATE

în interiorul magazinului Hala Centrală

în interiorul magazinului Materna

în interiorul magazinului Vama Veche

Alexandru cel Bun

în interiorul magazinului Electronic RGQ

VÎNZĂRI

- Pui Rottweiler, pedigree (A), din primele două linii din Germania, vaccinați + carnet de sănătate. Telefon 094/626469. (9096799)
- Vînd criptă suprapusă, două persoane, cimitir „Eternitate", parcela 4/II, rîndul 8, locul 24, deasupra bisericii. Telefon 032/140513. (000680)
- Vînd garduri metalice, noi, din țeavă import Olanda. Modele deosebite pentru vile, instituții, biserici. Prețuri promoționale. Telefon 094/314615. (000707)
- Vînd stîlpi metalici pentru garduri. Telefon 094/314615. (000707)
- Vînd fotoliu stomatologic „Kawo". Telefon 032/113330; 032/215650. (1742564)
- Vînd 100 litri petrol. Preț negociabil. Telefon 032/113252. (1742567)
- Vînd mobilă din 5 corpuri, urgent. Telefon 032/140894. (000713)
- Ciment 80.500 sacul, tablă zincată 99.000. Încărcare imediată. 092/ 447. 105; 034/ 110. 211. (BC-3174916.1.1)

ELECTRICE-ELECTRONICE

VINDEM LA PREȚURI AVANTAJOASE:

panouri termoizolante tip „Sandwich" și tablă 0,6 mm, vopsite în cîmp electrostatic, precum și gresie porțelanată, toate import Germania.

MATERIALELE SE POT VEDEA ÎN CALEA CHIȘINĂULUI NR. 6 (FOSTUL LOCAL „LA BOTU' CALULUI". RELAȚII LA TELEFOANELE: 093/696106; 094/626502. (2218414)

CUMPĂRĂRI

- Plata pe loc: tablouri, statuete, porțelanuri, timbre, monede, obiecte argint, icoane, arme, ceasuri, mobilă veche, alte antichități. Telefon 032/224481; 092/239008. (9096774)

LOCURI DE MUNCĂ

- Confecționeri(e) și călcătoare calificate. Salariu minim garantat - 2.800.000 lei. Primă angajare - 500.000 lei. Telefon 032/250672. (000638)
- S.C. „Aquamold Trading" S.R.L., cu sediul în Iași, str. Munteni nr. 34, producătorul apei minerale „Amfiteatru", scoate la concurs postul de director de vînzări. Cerințele postului: studii economice; experiență în domeniul alimentar/ îmbuteliere ape minerale; cursuri de perfecționare managerială absolvite; profesarea într-o activitate de distribuție regională; cunoașterea unei limbi străine cel puțin satisfăcător; cunoștințe operare calculator. Data limită a depunerii dosarelor - 24.07.2001. Relații suplimentare la telefoanele 032/250011; 032/250012. (000647)
- S.C. „Aquamold Trading" S.R.L., cu sediul în Iași, str. Munteni nr. 34, producătorul apei minerale „Amfiteatru", scoate la concurs postul de director executiv. Cerințele postului: studii economice sau tehnice; experiența în domeniul alimentar/ îmbuteliere ape minerale constituie un avantaj; conducerea executivă a unei societăți particulare și profit realizat consecutiv; cursuri de perfecționare managerială absolvite; profesarea într-o activitate de distribuție regională; cunoașterea unei limbi străine cel puțin satisfăcător; cunoștințe operare calculator. Data limită a depunerii dosarelor - 24.07.2001. Relații suplimentare la telefoanele 032/250011; 032/250012. (000647)
- S.C. „Iulius Group" scoate la concurs următoarele posturi: 1. Contabil. Cerințe: studii superioare de specialitate; cunoștințe operare PC; experiență minimum 3 ani. 2. Gestionar depozit. Cerințe: studii medii de specialitate; cunoștințe operare PC. În vederea selectării, candidații pot depune zilnic, între orele 9.00-16.00, pînă la data de 25 iulie 2001, la sediul societății din strada Sărărie nr. 6, următoarele documente: CV și scrisoare de intenție; copii după actele care atestă studiile. Informații la telefon 032/211822. (000688)
- Caut persoane cu cetățenie nord americană sau vest europeană, pentru comisioane. Ofer comision excelent plus cheltuieli călătorie. 095/244828. (B-13)

S.C. 3P ROMÂNIA

cel mai mare producător de ambalaje din mase plastice din țară, recrutează personal în vederea angajării unui

SUPERVIZOR PRODUCȚIE.

RESPONSABILITĂȚI:

- organizarea activității de producție pe bază de buget.

CERINȚE:

- studii superioare tehnice, cu specializare în prelucrarea maselor plastice;
- experiență 3 ani în organizarea unei activități de producție;
- cunoașterea limbii engleze;
- cunoștințe de operare PC;
- disponibilitate la efort prelungit.

Se oferă reale oportunități de promovare în cadrul unei companii multinaționale aflată în plină dezvoltare. Persoanele interesate sînt rugate să trimită un C.V. însoțit de scrisoare de intenție prin fax 032/230607 sau e-mail personnel@3p.ro. Cei selecționați vor fi contactați ulterior. (I-01)

- S.C. FOR LIS S.R.L. angajează numai cu experiență în domeniul confecțiilor: inginer, maistru confecționeri și auxiliari. Telefon 032/252293; 032/251512; 092/516123; 090/025529. (000714)
- S.C. CLASIC PRODCOM, Podu Roș, angajează confecționere, muncitoare(i) pentru croit, necalificați(e). Telefon 032/271188. (000717)
- Primăria comunei Mironeasa scoate la concurs următoarele posturi: 1. funcționar; 2. inginer agronom (cadastru). Relații la telefon 032/228600. (000710)
- Lucru Israel! Meseriași construcții, asistenți medicali, sociali, medici. Telefon 031/613.072. (BT.3766877.1.2)

DIVERSE

- Bioenergoterapeut Maria Cobileanschi, specializare Moscova - Djuna, fac tratament, diagnostic, vizualizez aura, diagnostic după foto. Telefon: 032/130311; 032/231331. (2693351)

- Urgent, contracte dansatoare. 090/025402; 092/740176. (VL-13)
- S.C. „Retrom" S.A. Pașcani dorește să încheie, cu persoane fizice sau juridice autorizate, contract pentru întocmirea documentației cadastrale de înscriere în cartea funciară. Ofertele se depun la sediul societății din Pașcani, str. Moldovei nr. 17 bis. Informații suplimentare la telefon 032/763902, 032/762092 sau 032/763900, int. 205. (I-01)
- Colegiul Tehnic „Gh. Asachi", str. Sărăriei nr. 189 face înscrieri în perioada 23-27 iulie a.c. pentru: clasa a V-a pe locurile rămase libere; clasa a XI-a - liceu seral: cu absolvenți de 10 clase; cu absolvenți de școală profesională. Relații la telefon 032/145692. (I-01)

OFERTE SERVICII

- Reparații la domiciliul clientului: frigidere, congelatoare, mașini de spălat automate, aspiratoare - orice tip. Deplasări și în județ. Garanție - doi ani. Telefon 032/128925; 032/152865; 095/382311. (000700)
- Mașini de spălat, automate și normale, la domiciliul clientului. Garanție. Telefon 032/176672 sau 093/950505. (000282)
- Service autorizat tv, video, video-cam., adaptări sunet, pastile video, selectoare. Garanție. Telefon 032/110572; 092/477224. (000616)
- **Reparații frigidere, la domiciliul clientului. Garanție - doi ani. Telefon 032/145523. (9096785)**
- Hidroizolații cu membrane italiene, la cele mai mici prețuri. Experiență și calitate. Telefon 091/811307; 092/976162. (1742568)

EXCURSII

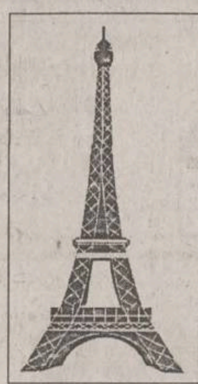

- EUROTIME transport București - Paris, autocar 85 USD, avion 325 USD, 01/3129275; 01/3113172; non-stop 092/515911. (2366774)
- În doar 4 zile!!! VIZĂ Schengen. Fără avans. Tel. 091.460.119. (VN-21bf17.1.7)
- Călăuză Italia cu destinație la Monfalcone. Telefon 093.729068.(SV-7547585-1.3)
- Facilitez vize Schengen. Urgent. Telefon 092.887826. (SV-6972777-1.3)

MATRIMONIALE

- Agenție matrimonială serioasă, cu conecții internaționale, acordăm și consultanță. 01/3269152; 091/443827. (B-13)

PIERDERI

- Pierdut carnet de asigurat pe numele Misoagă Mihăiță Daniel. Îl declar nul. (000696)
- Pierdut carte de identitate a mașinii nr. IS-01-FTB pe numele Ene Daniel. O declar nulă. (000695)
- Pierdut legitimație transport pe numele Nițescu Iulian Octavian. O declar nulă. (000708)
- Carnet de asigurat pe numele Isache Ghiorghe. Îl declar nul. (1742571)

AUTO MOTO

VÎNZĂRI

ROMÂNEȘTI

- Vînd Dacia 1310 L, 3,6 ani vechime, stare foarte bună. Telefon 032/271618 - Iași. (000705)

STRĂINE

- Vînd VW Pasat, 1992, excepțional, CC, 1800 cmc, preț negociabil. Telefon 094/396311. (1742563)

DIVERSE

- Vînd convenabil: semiremorcă Kögel, 1995; autoutilitară TV 14; autobuz RD 111, RD 112; autoutilitară Mercedes Benz 609 D - dubă; Raba 16 tone. Telefon 069/233322; 069/233162. (SB.6263591.1.2)
- Vînd macara RABA HIDROM 16 to. Telefon 095.578311 , 030/253947.(SV-7547393-1.7)
- Vînd autoutilitară Hyundai, fabricație 1994. Informații 039/624953, 095/013952. (BR-CH6779601.2.6)
- Vînd camion Mercedes 5 tone, 1990. Telefon 095-841.187, 094-585.167. (BT. 3767827.1.3)
- Semiremorcă 3 axe 1992, VW Passat 1989 combi neînmatriculat. 092-472620. (GL-4226285.1.3)

☎ TELEFOANE UTILE: FARMACII

● A.T.I.- PULS
Șos. Națională 194, bl. D
zilnic : 7.30 - 21.00
sîmbăta :8.00 - 20.00
duminica : 8.00 - 18.00
☎ 233.242, 233.223

● THYMUS
Str. Argeș nr. 6, bl. D8
(Al.cel Bun, în spatele Casericì CONEL)
Luni-vineri : 8.00-20.00
sîmbăta, duminică : 8 -16
☎ 154.445

● EUROPHARM
Str. Cerna 1 (Mircea cel Bătrîn)
zilnic : 8.00 - 20.00
sîmbăta : 8.00 - 16.00
duminică: închis.
☎ 224.109

● FARMA LIV
Str. Nicolina nr. 11, bl. A5
zilnic: 8.00 - 20.00
sîmbăta: 8.00 - 20.00
duminica: 8.00 - 14.00
☎ 231.197

● GABRIELA FARM
Str. Păcurari, bl. 582
zilnic: 8.00 - 20.00
sîmbăta: 8.00 - 20.00
duminica: 8.00 - 14.00
☎ 218.473, 216.507, 220.205

● FARMACIA IRIS PHYTO PHARMA
Sos. Natională nr. 64-66
(cartier Alexandru cel Bun)
zilnic: 8,00-21,00;
sîmbătă 8,00-18,00;
duminică 8,00-14,00;
☎ 219296

● FARMACIA IRIS PHYTO PHARMA
Sos. Păcurari nr. 43, bl. 545
zilnic: 8,00-21,00;
sîmbătă 8,00-18,00;
duminică 8,00-14,00;
☎ 250337

● NOREX PHARM
str. Grigore Ureche nr. 1
(lîngă Tribunal)
zilnic : 8.00 - 20.00
sîmbăta : 8.00 - 16.00
duminică: 8.00 -14.00
☎ 216.382

● BABY FARM
Str. V. Lupu 70-74
luni-sîmbătă : 8.00 - 20.00
duminică: 8.00 - 16.00
☎ 271.357

● REMEDIA
Str. Gării 30
zilnic : 7.30 - 20.00
sîmbăta : 8.00 - 14.00
duminica : 8.00 - 14.00
☎ 146.325

TELEFOANE UTILE - CABINETE ȘI FARMACII VETERINARE

CABINET VETERINAR
PROVET IAȘI
Str. Smîrdan nr. 93 C
ZILNIC : 9.00 -23.00
Consultatii și tratamente la domiciliu
☎ 233.772, 092.376.433
(NON STOP)

CABINET ȘI FARMACIE VETERINARĂ
SANOVET
Păcurari 116 (vizavi de statia SHELL Păcurari)
zilnic : 9.00 - 20.00
duminică 9.00 - 14.00
☎ 032/259286

CABINET DUOVET
Str. Nicolae Ganc nr. 25
zilnic : 16-20, sîmbătă: 10.00 - 13.00
duminică - închis
☎ 092555155, 032/214773

CABINET ȘI FARMACIE VETERINARĂ
„ALFA-SAN"
Str. Nicolina nr. 4A, bl. F4, parter
(intersecția cu Aleea Rozelor)
luni-vineri : 8.30 -19.00
sîmbătă: 8.30-15.00
☎ 224008; 094/645442; 095/932972

CABINET ȘI FARMACIE VETERINARĂ
URGOVET
Str. V. Lupu 51 A-B
(vis-a-vis de Spitalul de Pediatrie)
luni-vineri: 9.00-20.00, sîmbătă: 9.00 - 14.00, duminică: 9.00-12.00
☎ 032/272733, 096/355211

DECESE

✞

Dumnezeu a vrut ca tu, scumpa noastră mamă și soție, să te duci la el, chiar dacă mai aveai atîtea de făcut... Pentru noi va fi doar o singură femeie -

VIORICA POPA.

Ne vom lua rămas bun de la ea și o vom conduce pe ultimul drum, marți, 24 iulie 2001, orele 9.00, la cimitirul „Eternitate". Dumnezeu să-ți vegheze odihna veșnică. Vei rămîne mereu în inimile noastre. (000692)

✞

Un om minunat a plecat dintre noi, dar amintirea sa va rămîne veșnic în inimile noastre. Copiii, nepoții și nurorile anunță cu durere în suflet disparitia celei care a fost o bună soție, mamă și bunică -

VALERIA NENGHEBAUER.

Corpul neînsuflețit este depus la biserica Izvorul Tămăduirii. Înmormîntarea va avea loc marți, 24 iulie 2001, orele 11,00. Dumnezeu să o odihnească în pace. (1979883)

✞

Nora - Maria Costăncianu, împreună cu copiii - Mihaela, Georgiana și Andrei, anunță cu adîncă durere decesul celui care a fost

MIHAI COSTĂNCIANU.

Înmormîntarea va avea loc marți, 24 iulie 2001, orele 13.00, la cimitirul „Eternitate". Dumnezeu să-l ierte. (000706)

✞

Familia, cu durere în suflet, anunță trecerea în neființă, după o scurtă suferință, a celui care a fost

FLORIN BALAN

(59 ani). Corpul neînsuflețit este depus la capela catolică. Înmormîntarea va avea loc joi, orele 13.00, la cimitirul „Eternitate". Dumnezeu să-l odihnească în pace. (I-20)

✞

Familia Suceveanu anunță cu durere încetarea din viață, după o lungă suferință, a celei care a fost

SAFIR AURICA SUCEVEANU

(iubitoare de romanțe și muzică populară). Corpul neînsuflețit este depus la capela cimitirului „Buna Vestire" (CUG) Iași. Înmormîntarea va avea loc marți, 24 iulie, orele 13,00. Regrete eterne. (2693421)

✞

Cu inimile frînte de durere, părinții - Constantin și Maria, frații - Neculai și Mihai regretă profund pierderea multiubitului lor

OCTAV IACOMI,

răpus de o boală necruțătoare. Te vom păstra mereu în sufletele noastre. (000709)

CONDOLEANȚE

✞ Familiile Doina și Florin Costăchescu, Adina și Nicu Gâță transmit sincere condoleanțe familiei Vică Popa pentru incredibila dispariție a celei care a fost MICA POPA. Dumnezeu să o odihnească în pace. (000697)

✞ Locatarii blocului V4 din cartierul Mircea cel Bătrîn, cu profund regret, deplîng decesul fulgerător al colocatarului lor IOAN ȘTADLER. Sincere condoleanțe familiei. (000698)

✞ Colectivul TESA al S.C. „Zimbru" S.A. Iași regretă profund dispariția neașteptată a colegei biolog VIORICA POPA și transmit sincere condoleanțe familiei greu încercate. Noi nu te vom uita. Dumnezeu să te ierte. (000704)

✞ Conducerea S.C. „Zimbru" S.A. Iași transmite condoleanțe familiei îndurerate de dispariția neașteptată a colegei biolog VIORICA POPA. (000704)

✞ Colectivul CTC - Laborator al S.C. „Zimbru" S.A. Iași regretă dispariția fulgerătoare a celei care ne-a fost mulți ani o bună colegă și șefă, VIORICA POPA. Condoleanțe familiei îndurerate. Dumnezeu să o odihnească în pace. (000703)

✞ Colegii de serviciu de la S.C. „Zimbru" S.A. regretă cu durere pierderea fulgerătoare a celei care a fost biolog VIORICA POPA. Sîntem alături de ing. Octavian Popa și copii în aceste momente de mare suferință. Sincere condoleanțe. (000702)

✞ Colectivul Secției „Malț" de la S.C. „Zimbru" S.A., îndurerat de dispariția neașteptată a doamnei biolog VIORICA POPA, transmite sincere condoleanțe familiei. Dumnezeu să o odihnească în pace. (000701)

✞ Locatarii scării C a blocului L3, strada Ion Creangă, sînt alături de familia Balan la greaua pierdere a celui care a fost FLORIN BALAN (59 ani). Sincere condoleanțe. (1979887)

✞ Locatarii scării A, bloc A2, Țuțora nr. 9, regretă profund trecerea în neființă a doamnei VALERIA NEGHEBAUER și transmit sincere condoleanțe familiei îndoliate. Dumnezeu să o odihnească în pace. (1742560)

✞ Familiile Toma Cocârță, Viorel Popa și Silviu Petrișor transmit condoleanțe familiei Octavian Popa pentru pierderea VIORICĂI. (1742565)

✞ Cu adîncă durere în suflete, finii Mariana, Mihai și Leonard regretă dispariția nașului - FLORIN BALAN, un om minunat, al cărui suflet va rămîne veșnic viu în inimile noastre. Dumnezeu să-l ierte. (000718)

✞ Familia Ștefan Brighenti este alături de Aurel Costânceanu în aceste momente grele, pline de durere, pricinuite de decesul tatălui său - MIHAI COSTÂNCEANU - și transmite condoleanțe celor îndurerați. Regrete din partea micuțului Mihai-Alexandru. Dumnezeu să-l ierte și să-l odihnească în pace. (000719)

✞ Colectivul Liceului „Emil Racoviță" Iași este alături de familia NEUGEBAUER la durerea pricinuită de trecerea în neființă a doamnei VALERIA NEUGEBAUER - fostă secretar șef a liceului „Emil Racoviță", mai mult de un sfert de veac. (000716)

✞ Colectivul Cooperativei „Solidaritatea" Iași este alături de familia Iacomi la pierderea suferită și transmite sincere condoleanțe familiei îndoliate. (1742562)

✞ Colectivul Sucursalei „Plafar" Botoșani împreună cu colectivul Sucursalei „Plafar" Iași, str. A. Panu, sînt alături de colegul Radu Neughebauer la marea durere pricinuită prin decesul mamei și-i transmit sincere condoleanțe. Dumnezeu să o ierte și să-i fie țărîna ușoară. (1742569)

✞ Colectivul catedrei de Calculatoare este alături de colega Violeta Andrei la durerea pricinuită de trecerea în neființă a mamei sale și-i transmite sincere condoleanțe. (1742570)

✞ Flavian și Valentina, Gabriela și Valerian și Claudio Rusu au aflat cu regret și consternare de trecerea în neființă a celui care a fost FLORIN BALAN, frate, cumnat și unchi, om de mare caracter și profesionalism. Condoleanțe celor dragi. Dumnezeu să-l odihnească în pace. (1742572)

✞ Colectivul Administrației Finanțelor Publice Comunale Iași este alături de doamna Viorica Angheluță la durerea pricinuită de trecerea în neființă a soțului și-i transmite sincere condoleanțe. (1742573)

✞ Colectivul serviciului Tehnologia informației din cadrul Direcției Generale a Finanțelor Publice este alături de colegul Sorin Lăcătușu în greaua încercare pricinuită de decesul tatălui. (000711)

✞ Colectivul Societății „Erna Trading Group" S.A. este alături de colegul Toader Diaconiță la greaua suferință pricinuită de trecerea în neființă a tatălui său și transmite sincere condoleanțe familiei îndurerate. (000715)

✞ Familiile Pintilie Mihai, Pintilie Cristian și Pintilie Decebal regretă profund dispariția fulgerătoare a domnului FRANCISC DUMEA și transmit sincere condoleanțe familiei greu încercate. Dumnezeu să-l odihnească în pace. (I.20)

✞ Profund zguduită - familia Alexandrescu este cu sufletul alături de familia Balan, la greaua pierdere pricinuită de trecerea în neființă a celui ce a fost un om de o înaltă ținută morală - FLORIN BALAN. Dumnezeu să-l odihnească în pace. (SV- 7394739-1.1)

COMEMORĂRI

✞ Dr Georgeta Arbore și familia dr Sorete comemorează șapte ani de la despărțirea de neuitatul lor soț, tată și bunic,

dr ADRIAN ARBORE,

medic primar ftiziolog. Invităm pe această cale rudele, colegii și cunoscuții care l-au prețuit și îndrăgit la ceremonia religioasă, care va avea loc sîmbătă, 28 iulie, orele 10.00, la cimitirul „Eternitate". (1742566)

AGENDA OMULUI DE AFACERI

ETNIS
Distribuitor **Vaillant, Bosch şi Viessman,** vă oferă:
Centrale Vaillant
model nou la preţuri mai mici
- **Radiatoare de oţel, aluminiu şi fontă**
- **Rezervoare gaze lichefiate "Shell"**

AER CONDIŢIONAT
Proiectare, montaj şi garanţie 3 ani
Plata în 6 rate lunare
REDUCERE 15%
Iaşi - Str. N. Iorga 7D, bl. F5, tel. 032/230113, fax 032/232690, telemobil 094613246, 094554249

ROTHERM
Importator echipamente termice - CE
- Centrale termice - FERROLI
- Condiţionare, ventilaţie - EMMETI
- Radiatoare, fitinguri, pompe, automatizări

Reduceri pînă la 20%
Servicii complete
PLATA ÎN RATE
Iaşi, Bd. T. Vladimirescu nr. 40 (Bucşinescu)
Tel/Fax: 032/175105, 272340, 093-243670

P.S. INTEX S.A.
vă oferă prin **Magazinul Instalatorilor**
- TEAVĂ **Pexal** ∅16 **19200 lei cu TVA** PREŢ PROMOŢIONAL
- Ţevi şi fitinguri cupru **YORKSHIRE**
- Radiatoare **DUNAFERR**
- Centrale termice cu tiraj forţat **BIASI şi BERRETA 24 KW**
- Centrale termice pe combustibil solid şi gaz **TERMOTEKA**

Şos. Păcurari nr. 70, bl. 550
(vis-à-vis Registrul Auto Român)
Tel./Fax: 032-257866 ; 095-525146, 094-620882

ARAV CON
distribuitor autorizat
NOU!!! NOU!!!
EUROPEAN PANEL
panouri termoizolante pentru pereţi şi acoperiş
PREŢURI FĂRĂ CONCURENŢĂ
Relaţii la tel:
034-136480, 310389
094-786017, 093-678905

INFROMEX
IMPRIMERIE TEXTILE
- Bannere
- Autocolante
- Personalizări
- Obiecte promoţionale
- Trofee sportive
- Felicitări
- Invitaţii nuntă, botez
- Mape, dosare, foi antet

Str. Oancea nr. 10, bl. 354, parter. Tel. 032-278210

SC LIVING - ROOM SRL
Vinde en-gros şi en-detail
MOBILIER
CASNIC ŞI DE BIROU din:
- Lemn masiv
- Pal
- Pal furniruit
- Tapiţerii din pluş şi piele ecologică
- Sticla

La comandă - Mobilier din Pal Melaminat import Ungaria
SISTEM DE RATE DEOSEBIT DE AVANTAJOS !!!
Iaşi, P-ta Voievozilor, bl, C4
Tel/Fax: 032/250759

COLECON
Execută:
LUCRĂRI DE CONSTRUCŢII
AMENAJĂRI INTERIOARE
LUCRĂRI DE R.K.
În condiţii de calitate şi termene de execuţie scurte
Tel. 032-251022, 217868,
Fax 032-251310

YV
ALARME
300% siguranţă
- ČLINICA DE PARBRIZE

Păcurari 92 (incinta Transmixt), tel: 259.690

CASA DESIGN
Distribuitor:
Bosch, ACV , Saunier Duval
- Centrale termice pe gaz, motorină, electrice
- Radiatoare oţel, aluminiu
- Materiale pentru instalaţii
- Proiectare, execuţie, service.

Iaşi, Bd. T. Vladimirescu nr. 59
Tel.: 032-174565, mobil 094-787234

METRONOM
BRAMAC - sisteme de învelitori
Schindler - ferestre de mansardă
schiedel - sisteme de coşuri, şeminee
Garanţie 30 ani
Servicii asigurate
Montaj şi asistenţă tehnică
Calculul necesarului de material şi transport gratuit
Iaşi, str. Împăcării 25.
Tel./fax: 032/220877, 094-629569

SC VECTRA SRL
DISTRIBUITOR AER CONDIŢIONAT
DAEWOO, LG
INSTALAŢII DE VENTILARE
CAMERE FRIGORIFICE
INSTALAŢII FRIGORIFICE
CENTRALE TERMICE
PLATA ÎN RATE
Tel. 032/277806,094/629579
fax 032/277807

Alcon Plus
TÎMPLĂRIE DIN ALUMINIU ŞI DIN PVC
GEAM TERMOPAN
ACEEAŞI CALITATE LA UN PREŢ AVANTAJOS
Tel.: 032/ 278680, int. 2106
Mobil: 093/508680

DANSOR
STUDIO FOTO
- **Minilaborator foto**
- **Copiatoare (imprimante) color şi alb negru**

Cel mai bun raport preţ-calitate/ copie
Lăpuşneanu 7-9 (Galeriile de Artă
Telefon: 032-258.323/ 032-146.561

S.C. "DOSOFTEI" S.A. IAŞI
Editură & Tipografie
EXECUTĂ LA COMANDĂ ŞI COMERCIALIZEAZĂ LA CELE MAI MICI PREŢURI:
- ✓ Reviste, pliante, afişe, mape prezentare, etichete
- ✓ Caiete, agende
- ✓ Imprimate tipizate comune pe economie
- ✓ Formulare tipizate cu regim special personalizate (Societatea este abilitată de MFP prin CN Imprimeria Naţională Bucureşti)
- ✓ Hîrtie pentru ambalaj personalizată
- ✓ Hîrtie imprimantă, scris, offset, xerox
- ✓ Ambalaje de carton

Str. Sf. Lazăr 27, Iaşi-6600, Tel./Fax: 032-137060

GRUPUL DE FIRME ROMFIN
Tîmplărie din aluminiu
Iaşi, str. Rampei nr. 9A
tel.fax: 214 090

RADIX SERVICE
comercializează
CONTOARE APĂ RECE ŞI CALDĂ
CENTRALE TERMICE
ECHIPAMENTE DE CLIMATIZARE
PLATA ÎN 6 - 24 RATE!
Iaşi, I.C. Brătianu 20-22
tel.: 032/217590, tel/fax: 032/218765
(sens giratoriu Teatrul Naţional - intrare prin gang)

Restaurantul COTNARI
Oferă:
- Servicii catering (la sediul clientului)
  - preparearea, servirea mesei de prânz
  - organizarea de simpozioane, cocktail-uri, congrese
  - lansare de produse şi servicii
- Servicii de alimentaţie publică mese festive (nunţi, botezuri) şi alte manifestări la sediu

Iaşi, bd. Socola nr. 16
tel. 237.310; 136.182; 092-357.824

KUBITECH
comercializează
- Aparate aer condiţionat **noi şi second hand**
- Izolaţie termică tubulară şi saltea adezivă K-Flex
- Consumabile, scule, freon accesorii pt. tehnică de frig
- Camere frigorifice, compresoare, agregate

Plata în rate şi leasing
Iaşi, şos. Păcurari 55, bl. 548, tel./fax 257555

S.C. INFROMEX
Imprimeria textilă
Bannere, autocolante * Autocolante auto Personalizări obiecte promoţionale Trofee sportive * Felicitări * Invitaţii nuntă Invitaţii botez * Mape, dosare, foi antet Pungi PE şi PVC * Salopete * Lenjerie Tricotaje * Şepci * Tricouri * Parasolare Firme luminoase * Casete firmă Indicatoare stradale * Indicatoare rutiere Indicatoare industriale şi de avertizare Legitimaţii CLUB * Vignete * Fanioane Steguleţe * Ecusoane * Plastifieri
Str. Oancea nr. 10, bl. 354, parter
Tel./fax: 032-278210; mobil 093-709405

A.C ELECTRIC GRUP
FIRME SI CASETE LUMINOASE
LITERE SI SIGLE VOLUMETRICE
PANOURI STRADALE
COPERTINE • ACOPERIRI TERASE
BANNERE • STEAGURI
INSCRIPTIONĂRI CU VINYL
SIGNALISTICĂ DE INTERIOR
TÂMPLĂRIE DIN ALUMINIU
AMENAJĂRI CU GIPS-CARTON
RATE! MARI REDUCERI!
Iaşi, str. Gării 15 (colţ cu str. Uzinei)
tel./fax: 032-236.444, 112.591

EUROPA GROUP
COMERCIALIZEAZĂ ŞI EXECUTĂ MONTAJ
- Centrale termice Bosch, Protherm, Saunier Duval, ACV-Milenium
- Radiatoare KORADO
- Ţeavă multistrat HENCO
- Rezervoare propan SHELL
- Armături industriale HAWLE
- Aer conditionat 14.000.000 lei TVA inclus.

PLATA ÎN RATE
Tel. 032-279300, 245582

EURO-FRIG
UTILAJE FRIGORIFICE
VÂNZĂRI-MONTĂRI-REPARAŢII-SERVICE
- **CARRIER - INSTALAŢII FRIGORIFICE NOI**
  - INSTALAŢII AUTO - pentru transport produse alimentare
  - INSTALAŢII DE CONDIŢIONARE A AERULUI
  - INSTALAŢII PENTRU CAMERE FRIGORIFICE
- **SECOND HAND** VITRINE, LĂZI, CAMERE FRIGORIFICE, AER CONDIŢIONAT

Tel./fax: 032/250836, mobil 094 792529

PRO C.F.C.
Profesional Signmaking
comercializează:
POLIPLAN
SI NU NUMAI ...
AUTOCOLANT, STIPLEX, CERNELURI SERIGRAFICE
(COPERTINE, CASETE LUMINOASE, BANNERE, FIRME)
Iaşi, str. Rascani 17
tel. 094/594455

QNET
comercializează şi execută montaj
AER CONDIŢIONAT
AKAI
Rate şi leasing
Iaşi, Costache Negri 60,
tel. 032/276409, 092-349733

HOLI-MARK SRL
vinde
Linie completă de brutărie
- pe vatră -
diferite capacităţi
Tel. 032-217627
094-630139, 094-375158

IAŞISTING
DOTĂRI SERVICE P.S.I.
EXTINCTOARE
(verificări, reparaţii, reîncărcare)
- ◆ ignifugarea materialelor
- ◆ furtune P.S.I
- ◆ proiectare
- ◆ avize şi autorizaţii

Bd. D. Cantemir nr. 8 bl. P2, sc. B, ap. 1
tel./fax: 237.515; mobil: 094-834.966

GRUPUL DE INSTALAŢII ŞI CONSTRUCŢII
Distribuitor
CENTRALE TERMICE
RADIANT şi MORA MORAVIA
Execută şi proiectează:
INSTALAŢII ÎNCĂLZIRE, GAZE, SANITARE, ELECTRICE
Iaşi, str. Splai Bahlui 22
Tel/fax: 032/237260, mobil 093-645798; 093-639.363

Tec Telecom
Comercializeaza, monteaza si asigura service:
AER CONDITIONAT
incepand cu 12.700.000 lei
SISTEME DE VENTILATIE SI CLIMATIZARE
garantie la echipamente si lucrari
str. Ghica Voda 14, tel/fax. 032-21 80 80, 27 81 81
sales@tectelecom.com

DOL IND
MOBILIER
la comandă din:
pal melaminat
import Ungaria
cu feronerie Germania şi Italia
Iaşi, B-dul Alexandru cel Bun nr. 50
(staţia Minerva)
tel.: 217.565, 095/547.096, 095/547.098

TRAX
AER CONDIŢIONAT
MITSUBISHI, TADIRAN, ARISTON
CENTRALE DE CLIMATIZARE
TADMOR
SISTEME DE VENTILAŢIE cu tubulatură rigidă ALP şi flexibilă TWITOPLAST
Str. Bacinschi nr. 5 (vis-a-vis de Autogară)
telefon: 211690
Splai Bahlui stg. 55B (clădirea CERTEX)
tel. 237.945, 092 516.130, 093 516.722

FUJIYAMA KARATE CLUB
Înscrieri
KARATE TRADIŢIONAL

Grupe copii	5 - 10 ani
juniori	10 - 18 ani
tineret	18 - 23 ani

Luni, miercuri, vineri: 19.00-20.30
Sala Sport: Şc. Gen. Nr. 15 (zona Autogară)
Tel. 112400, 236380

Clima Therm Center
Centrale termice, cazane, radiatoare, boilere, automatizări
Aparate de aer condiţionat, ventilaţie, condiţionare
PLATA ÎN RATE
Soluţii tehnice, montaj şi service specializat.
Iaşi - Str. Sărăriei 50, Tel/fax: 032/261833

FIRST EUROPE
PÂINE
la vatră + specialităţi
Preţuri optime. En gross.
Splai Bahlui 22 (Complex A. Iancu)
Tel. 236 474

NIPPON
Aer condiţionat
WESTPOINT
- începînd cu 487 USD*
- montaj gratuit.
- gamă completă de capacităţi

* preţ fără TVA.
Iaşi, bd. Independenţei Y5-Y6, tel. 218246
Bd. Socola 1, tel. 233420 Paşcani, tel. 763583

Tec Telecom
CALCULATOARE
SECOND-HAND
Pentium 75,133,166, 200 Mhz
AMD K6-2: 300, 450, 500 Mhz
Pentium II 233, 400Mhz
Laptop P 120, 133, 266 Mhz
str. Ghica Voda 14, tel/fax. 032-21 80 80, 27 81 81
sales@tectelecom.com

Tehnică de calcul

Navig@tor CENTER
INTERNET Cafe,
CALCULATOARE, COMPONENTE
B-dul Independenţei nr. 11-13,
vizavi de libräria ESCULAP
tel. 215860, 210151

Oferta de second-hand: Unisys Pentium 133/32mb/1.6GB HDD/Mouse/Tastatura 2.999.000 lei (TVA inclus)
Compaq P200/32mb/2.1GB/VGA 1mb/Tastatura/Mouse 4.800.000 lei (TVA inclus)
Monitor 15" Olivetti şi Unisys 2.300.000 lei (TVA inclus)
Monitor 15" Digital (Dell, ICL, Compaq) Fără Talpă 2.100.000 lei (TVA inclus)
Monitor 17" Digital Unisys 3.600.000 lei (TVA inclus)
La sistemele second-hand garanţia este de 6 luni.

AMD Duron 700/ 64Mb/ PC 133/ HDD 10.2 GB/ Monitor 14"
VGA 64 Mb 3 D Sharing/Sunet/Lan 10/100/CD-ROM 52x/FDD Sony
Numai: 12.999.000 lei. (TVA inclus) Sistem nou, garanţie 24 luni

SC MILLENIUM CENTER SRL
J22-399-2001
① Str. Stefan cel Mare nr. 4, Tel / Fax : 032-252.994
② Str. Păcurari nr. 126, Tel : 032-215.611
Pentium 133 - 79,9 USD
Pentium 166 - 125,6 USD
Pentium 200 - 151,6 USD
Pentium 750 - 357,9 USD
Mese calculator - 34,6 USD
Executăm mobilier la comandă!
Preturile nu contin TVA
Refil-uri InkTec - preturi promotionale
Hârtie Xerox Business - 99.000 lei (tva inclus)
CALCULATOARE - MOBILIER - BIROTICĂ
Cea mai bună ofertă ...
OFERTA NOULUI MILENIU !

EuroBIT

Simţi că te-ai putea mişca mai uşor?

Fii sigur!

Cu un **pocket PC** poţi să editezi documente în Word, poţi verifica şi întocmi rapoarte în Excel, primeşti şi trimiţi e-mail-uri, poţi să îţi organizezi programul zilnic, navighezi pe Internet, înregistrezi mesaje audio, asculţi mp3-uri ...

Este **portable** computerul pe care îl poţi lua şi folosi oriunde mergi să îţi rezolvi afacerile ... chiar şi la birou.

EuroBIT business support
rate - leasing
B-dul Ştefan cel Mare nr. 3, telefon 032-216.752, 092-358.006, e-mail expert.iasi@eurobit.ro

INFOSERVICE
INTR-O NOUA PREZENTARE → STR. SF. LAZAR NR. 19, BL. F-3,
COMPAQ, DTK, CANON, HP, EPSON, SEIKOSHA, MINOLTA
- * CALCULATOARE
- * COMPONENTE
- * IMPRIMANTE
- * SCANNERE
- * NOTEBOOK-URI
- * COPIATOARE
- * CONSUMABILE
- * RETROPROIECTOARE
- * VIDEOPROIECTOARE
- * TELEFAX-URI

Produse software:
- *Licente Microsoft
- *Contabilitate
- *Legislativ

PLATA IN RATE SI LEASING

OFERTA SAPTAMINII
- * AMD K 6 2 500 Mhz
- * MB VIA MVP3
- * 64 MB SDRAM
- * HDD 10 GB
- * Video 4 MB AGP
- * Monitor 15" Digital

Pret cu TVA inclus: 470 USD
* Imprimanta HP 640 C ____ 85 USD
* Imprimanta Canon BJC 1000 ____ 70 USD
TEL./FAX: 211745/ 241553/094761417 *E-MAIL: minfo@mail.dntis.ro*

BAS
Tel./Fax 032 253001
@Mail : bascomp@mail.dntis.ro
Distribuitor autorizat LEXMARK
Z12 : 1.999.000 lei
Z32 3200: 2.899.000 lei
Sisteme , componente PC
PENTIUM III 733 Mhz 610 USD
TVA inclus
K7 750 Mhz 540 USD
HDD 20GB, 64 RAM, CD ROM 48X, SOUND, FAX MODEM, NET CARD, MONITOR

GIROS COMPANY

ECHIPAMENTE XEROX DIGITALE SI ANALOGICE, ALB-NEGRU SI COLOR
ECHIPAMENTE MULTIFUNCTIONALE, IMPRIMANTE LASER DE RETEA
COPIATOARE DE PLANSE, CONSUMABILE SI SERVICE
GIROS COMPANY
IASI, Sf. Lazăr 45, tel/fax 032-210.872, 237.820
e mail: gros@mail dntis.ro

le modèle
partener autorizat COMPAQ
RATE LEASING
- CALCULATOARE
- IMPRIMANTE
- RETELE
- CONSUMABILE

Vă aşteptăm în str. Lăpuşneanu nr. 7B
tel./fax 239003

TakeNET
IASI
SOS. ARCU NR.1 BL T3
tel: 032 / 25 8.214
VANZARI CALCULATOARE NOI
INTERNET cafe

AMD K6-2 500 Mhz	257$
PENTIUM II 500 MHZ	261$
AMD DURON 750 Mhz	292$
CYRIX MIII 500 Mhz	234$

SECOND HAND

Compaq Deskpro	P133	97$
DELL Optiplex	P166	121$
Compaq	P200MMX	167$
Compaq Deskpro	PII233	218$

- Conexiune radio
- 20 statii de lucru
- voice chat
- videoconferinta
- realizare fotografii digitale
- listari alb-negru si color
- scanner
- inscriptionari CD
- asistenta permanenta din partea angajatilor

alte tipuri de configuratii se pot stabili la sediul nostru.
email: takenet@mail.dntis.ro

Canon VEC
tel: 244662
consumabile
service specializat
Str.Păcurari,12
- ·COPIATOARE
- ·IMPRIMANTE, FAXURI
- ·CALCULATOARE, SURSE UPS
- ·RETROPROIECTOARE
- ·MASINI DE NUMARAT BANI
- ·RETELE, CENTRALE
- ·CASE SI SISTEME FISCALE PENTRU MAGAZINE, RESTAURANTE, FARMACII

LIVIUS
Intel Product Integrator

Ai luat NOTĂ MARE la "capacitate" sau "bac" ?
MERIŢI un calculator nou performant !
Noi îţi oferim o REDUCERE de preţ în funcţie de nota ta.
3 ani garanţie integrală la calculatoarele LIVIUS !
str. Fătu 1A, tel/fax: 032-11.59.22, 11.22.21, e-mail: livius@livius.ro

SHARP
service specializat
Copiatoare second-hand
Iaşi, str. Străpungere Silvestru nr. 9
Tel.: 225.180
Tel/Fax: 218.054
elproma@necomm.ro

O ofertă de 10 (zece)

Calculator AMD DURON 750
MB DFI, Video Savage4 32MB
Sound
64MB RAM
HDD 20GB
(monitor separat, la alegere)
10.000.000

MB DFI 370, Video+Sound
INTEL Mendocino 700MHz
64MB RAM
5.375.000

Fax modem ISA 33,6Kbps
595.000

QUARTZ MATRIX
COMPUTER SHOP Hala Centrală, etaj 1 telefon: 219.543 - Int. 204
Sediu Central: Str. Th. Pallady 8, telefon: 217.248, 217.258,
e-mail: qmatrix@xnet.ro
www.quartzmatrix.ro

Preturile Includ TVA!
Oferta este valabilă în limita stocurilor disponibile !

Log-SofT
Oferta săptămânii
DURON 750, HDD 10 Gb, DIMM 64M, 16M AGP 15" Proview, CD-ROM 52X, sound blaster+boxe **385 $ + TVA**
Str A Panu, nr 28, tel 032/211130, 093-513747

Monitoare 17" D - 2,5 mil
Carcase desktop - 486 SX-P 166
Surse, tastaturi, imprimante şi CD-ROM-uri defecte
Imprimante funcţionale cu jet
Telefon: 032-236310

Info Service Computers
Str. Stefan cel Mare nr. 4; telefon: 032/241044
Importator direct Canada şi U.S.A.
Sisteme noi si second hand, notebook-uri la cele mai mici preturi din oras.
Alege notebook-ul care ţi se potriveşte!
Internet cafe
Virtu@l World Non Stop

S.C. LORIMAX 2000 IMPEX s.r.l.

Importator direct calculatoare second hand
VINDE EN-GROS
Bacău, 5500, str. Milcov nr. 1, E-mai: lorimax@xnet. ro
Tel./fax: 034-131.341, 137.544; mobil: 094-503.637

COMPUTER HOUSE INVEST
Calculatoare * Componente * Accesorii * Consumabile * Imprimante * Birotica * Soft * Distributie * Comunicatii * Servicii de specialitate * Networking * Telefonie mobila * Mobilier * Consultanta *

Dacă
nu crezi
că avem cele mai
bune preţuri
vino
si convinge-te
singur

COMPUTER HOUSE INVEST ∘ Bulevardul Independentei ∘ 217800

ZACH & SON Magazin
Cuza Vodă 54, tel. 21.93.93, fax: 21.82.43

Cartuş HP 600-negru	*572.000 lei*
Cartuş HP 600-color	*627.000 lei*
Cartuş HP 500-negru	*523.000 lei*
Cartuş HP 1200-negru	*622.000 lei*
Cartuş Canon BCI 05	*501.000 lei*
Cartuş Canon BC 20	*666.000 lei*

STOC LIMITAT!
1.500.000 lei
IMPRIMANTĂ OLIVETTI INK COLOR, A4
8.500.000 lei
COPIATOR A3 + IMPRIMANTĂ A4 JET
Toate preturile INCLUD TVA

Irsido
Sf. Lazăr 49
Tel/fax: 216.940, 237.830
- Hîrtie (copiator, imprimantă)
- Articole de birou
- Instrumente de scris
- Plicuri
- Sisteme de prezentare şi afişare
- Maşini de legat documente cu spirală
- Maşini de laminat

Tot ce inseamnă CONSUMABILE'... pentru TEHNICĂ DE CALCUL
irsido@mail.dntis.ro
www.irsido.ro
- TONERE
- CERNELURI
- RIBOANE pentru HP, CANON, EPSON
- CD-uri
- DISCHETE

CARNETUL ZILEI

ROMANIA 1

LOLA und BILLY the Kid
(Lola Und Bilidikid)
A film by Kutlug Ataman

7,00 Jurnalul de dimineată
7,15 Practic Matinal
9,20 Jurnal
9,30 Dragă, am micşorat copiii (s), ep. 17
10,15 TVR Craiova
10,55 TVR Cluj
11,45 TVR Iasi
12,00 Campionatul Mondial de natatie
14,00 Jurnalul de prînz
14,15 Info-Mania. Internet: Evolutii hard; Noutăti.
14,30 Niciodată nu e prea tîrziu (s/r), ep. 2
15,30 Orice e posibil (s)
16,00 Puncte cardinale
16,30 Kronika (magazin cultural în limba maghiară)
17,30 O idee pe zi... pentru România
17,40 Pasiuni (s) ep. 190
18,25 Garantat 100%
18,55 Alege muzica!
19,25 Sotia mea, copiii mei (s), ep. 4
19,50 Familia... Corect
20,00 Jurnal. Meteo
20,40 Sport

20,45 Plimbare pe plajă (SUA, 1998). Cu: Matt Mulherm, Alan Ruck, Hallie Foote

22,25 Geena Davis (s), ep. 3
22,55 Jurnalul de noapte
23,10 Studioul artelor

0,10 Teatrul naţional de televiziune prezintă: "Regele moare" de Eugen Ionescu. Cu: Alexandru Repan, Dana Dogaru, Teodora Mareş

2,00 Jurnal. Meteo. Sport (r)

2,45 *Lola şi Bilidikid* (Germania, 1999). Cu: Gandi Mukli, Baki Davrak

4,20 Studioul artelor (r)
5,20 Info-Mania (r)
5,40 O idee pe zi... pentru România (r)
5,50 Familia,.. Corect (r)
6,00 Garantat 100% (r)
6,30 Alege muzica! (r)

TVR 2

7,00 Femeia misterioasă (s/r)
7,50 Microrecital "Pepe"
8,05 Desene animate: Marsupilami, ep. 22; Globul dragonului, ep. 140
9,00 Prietenii lui Piticot (r)
9,50 S Club 7 în L.A. (s), ep. 12
10,15 *Tată, am încurcat-o* (s/r)
10,40 Ştiri
10,45 Şport Plus (r)
12,00 În mijlocul furtunii (s/r)
12,50 Femeia misterioasă (s), ep. 5
13,45 Călătorind prin ţară (r)
14,15 Desene animate: Aventuri în patru labe, ep. 86; Globul Dragonului, ep. 141; Sally vrăjitoarea, ep. 28
15,30 Ştiri
15,35 Toti împreuna
16,25 E dreptul tău
17,00 Tată, am încurcat-o (s), ep. 70
17,30 Vară pentru 2
18,30 Telejurnal TVR 2
19,10 Mike Hammer - detectiv particular (s), ep. 21

20,00 În mijlocul furtunii (s), ep. 36

20,50 Oglinda (România, 1982), partea a II-a. Regia Sergiu Nicolaescu. Cu: Ion Siminie, Adrian Vîlcu, Gheorghe Dinică

22,05 Scurte povestiri cinematografice: Astronomie (s), ep. 29
22,30 Ştiri

22,35 Stăpînul animalelor (s), ep. 11

23,20 Patrimoniu
0,05 Din goana trenului: Brazilia (do)
0,30 TVM. Mesager
1,10 S Club 7 în L.A. (s/r)
1,30 Vară pentru 2 (r)
3,15 Pop Club (r)
4,15 Fetele în timpul verii (f/r)
5,00 Microrecital "Directia 5" (r)
5,15 Scurte povestiri cinematografice: Astronomie (s/r)
5,40 Oglinda (f/r)

PRO TV

Jamie Lee Curtis
Tom Hulce

7,00 Bună dimineata!
8,00 Stirile Pro TV - Ziarul diminetii tale
9,00 Tînăr şi neliniştit (r)
10,00 Bătălia pentru Terra, ep. 11
11,00 Profiler, psihologia crimei (r)
11,45 Ani de liceu, ep. 20

12,15 Sfîrşitul (comedie, SUA, 1978). Regia: Burt Reynolds. Cu: Burt Reynolds, Dom DeLuise, Sally Field

14,00 *Jurnalul unei vieţi* (dramă, SUA, 1995). Regia: Paul Bogart. Cu: Jamie Lee Curtis, Tom Hulce, Eve Gordon

15,45 Colombo: Dubla expunere, ep. 17
17,00 Stirile Pro TV
17,05 Benny Hill
17,15 Beverly Hills, ep. 17
18,15 Tînăr şi neliniştit, ep. 1307
19,00 Stirile Pro TV

20,00 Urmărire generală

21,00 Spitalul de urgentă, ep. 28
21,45 Vacanta Mare - Garcea
22,00 Stirile Pro TV
22,30 Rokeno
22,35 Vacanta Mare - Leana şi Costel
23,05 Vara ispitelor
23,20 Ally McBeal, ep. 10
0,00 Prietenii tăi, ep. 6
0,30 Vara lui Zero
0,35 Pătrătelu' roşu
1,00 Profiler, psihologia crimei, ep. 18
1,45 Proezia
2,00 Lista lui Sava
2,30 Dharma şi Greg, ep. 21

3,00 Nelegiuirea (thriller, SUA, 1955). Regia: Henri-Georges Clouzot. Cu: Simone Signoret, Vera Clouzot

5,00 Beverly Hills (r)
6,00 Teo (r)

ANTENA 1

Big NIGHT
"Two very enthusiastic thumbs up."

7,00 Observator
8,00 Detectivii Hart (r)
8,50 Animax: Bărbati în negru (d.a.), ultimul episod
9,15 Robocop (d.a.)
9,45 Pantera roz (d.a.)
10,10 În căutarea gloriei (s)
11,00 Zile din viata noastră (r)
12,00 Labirintul pasiunii (s)
13,00 Stirile amiezii

13,15 O afacere de milioane (comedie, Franţa/Italia, 1997). Cu: Lino Banfi, Annie Girardot

15,00 Detectivii Hart, ep. 18
16,00 Zile din viata noastră, ep. 209
17,00 Stiri
17,20 Maria Emilia, ep. 89, 90
19,00 Observator
19,50 Sport

20,00 *Noaptea cea mare* (comedie, SUA, 1996). Cu: Minnie Driver, Ian Holm, Isabella Rossellini

22,00 Observator
22,25 Sport

22,30 La limită (thriller, SUA, 1996). Regia: Jack Ersgard. Cu: Rob Lowe, James Belushi

0,30 Noaptea tîrziu cu Mircea Badea

1,30 Barocco (dramă, Franţa, 1976). Cu: Isabelle Adjani, Gerard Depardieu

3,00 Observator (r)
4,00 Scandalul (s)
4,45 Capcanele destinului (s)
5,30 Maria Emilia (r)

TV BIT

8.00 – 9.00 – Bună-i dimineata
16.00 – 17.00 – Vizibil/invizibil
17.00 – 17.20 – Stiri
21.57 – 22.00 – Publicitate
22.15 – 22.30 – Stiri

ACASA

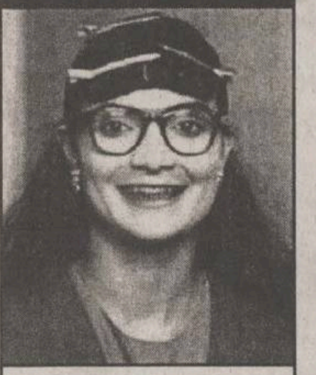

7,00 Teleshopping
7,15 Ştirile de Acasă (r)
7,55 Căsuta poveştilor (r)
8,15 90-60-90 Fotomodele (r)
9,15 Îngeraşul (r)
10,00 Şoimii călători
10,25 Acasă la bunica (r)
10,35 De 3 x femeie (r)
11,30 Betty cea urîtă (r)
12,30 Dreptul la viată (r)
13,30 Miracolul iubirii
15,30 Doctorul casei (r)
16,00 90-60-90 Fotomodele
16,45 Căsuta poveştilor
17,00 Terra nostra (r)
17,55 Acasă la bunica (reteta culinară a zilei)

18,05 Dreptul la viaţă

19,00 Îngeraşul
Căsuta poveştilor
20,00 Stirile de Acasă

20,40 De 3 x femeie - o emisiune pentru femeia mileniului III

21,30 *Betty cea urîtă*

22,30 Terra nostra
23,30 Stirile de Acasă (r)
0,10 De 3 x femeie (r)
1,15 Muzica de acasă, muzica noptii

HBO

8,00 Dovadă sîngeroasă (suspans, 1998). Cu: David Strathairn, Mary McDonnell.
9,50 Povestea lui James Bond (do)
10,50 Armata celor 12 maimuţe (SF, 1995). Cu: Bruce Willis, Madeleine Stowe.
13,00 O dorintă simplă (comedie, 1997). Cu: Martin Short, Mara Wilson.
14,30 Patch Adams - Un doctor trăsnit (Comedie, 1998). Cu: Robin Williams, Philip Seymour Hoffman.
16,25 Trăieşte-ţi viaţa (comedie, 1998). Cu: Holly Hunter, Danny De Vito.
18,05 Dorothy Dandridge (dramă, 1999). Cu: Halle Berry, Klaus Maria Brandauer.

20,00 *Regele şi eu* (animaţie, 1999). Regia: Richard Rich. Voci: Miranda Richardson, Martin Vidnovic

21,30 Totul despre sex: Adolescentii de azi (s)
22,00 Vacantă în Jamaica (romantic, 1998). Cu: Angela Bassett, Taye Diggs.
0,00 Sexe opuse (comedie, 1998). Cu: Christina Ricci, Lisa Kudrow.
1,35 Panorama: Puterea de a molesta (do)

PRIMA

7,00 Desene animate: Printul Valliant; Mila Superstar
8,00 Prima Mix!
13,25 Clip Art
13,30 Program pentru copii
14,30 Eddie McDowd (s)

15,00 Tradiţii

15,30 Cîrcotaşii în Europa (r)

16,30 *Comisarul Rex* (s)

17,30 Strada milion
18,00 Focus
19,00 Vară fără limite

20,00 Lacul (thriller, SUA, 1998). Regia: David Jackson. Cu: Yasmine Bleeth, Linden Ashby, Stanley Anderson.

22,00 Vară fără limite
23,00 Focus Plus
23,30 Comisarul Rex (s/r)
0,25 Clip Art
0,30 Strada milion (r)
1,00 Focus (r)

RADIO TRINITAS

11,00 Pelerini si pelerinaje
12,30 Agenda culturală
18,00 Pentru voi ...prieteni
21,00 O viata de ...Om
22,00 Mari duhovnici în dialog muzica simfonica, religioasa, populara, cuvinte de învatatura, povesti

TELEM

14,00 Desene animate
15,00 "Pariu mortal" (r)
16,30 Film documentar
17,00 Tele economia
19,00 Club "M"
20,00 Desene animate

20,30 "Sabia onoarei" (superactiune)

22,00 Tele-obiectiv

22,30 "Pînă la limită" (superacţiune)

0,00 ***Film erotic***

TV EUROPA NOVA

7,00 Muzică
9,00 Fereastra deschisă (emisiune-magazin)
10,00 Tentatii (r)
10,30 Muzică (r)
11,00 La puterea a doua (r)
12,00 Ofsaid (r)
12,30 Buletin de ştiri
12,40 Ofsaid (continuare/r)
13,30 Muzică
14,00 Club abc
15,00 Film documentar
15,30 Muzică
17,00 Casă, dulce casă (r)
18,00 Putin, dar bun
18,10 Puzzle - concurs de cultură generală
18,25 Promo, publicitate
18,30 Infonova
19,00 As show
19,29 Telecaricatura zilei
19,30 La ordinea zilei
21,00 Telejurnal
21,30 Film documentar
22,00 Manager XXI
23,00 Muzică
6,30 Telejurnal (r)

Radio CONTACT

06:00 - 10:00 - "Lupta cu somnul" - Laura si Razvan se trezesc primii la Radio Contact. Cu ei lupta cu somnul e mai usoara! De la ora 8 vine schimbul 2 sa lupte cu somnul :Tudor si Marius castiga in fiecare dimineata !
10:00 - 12:00 - "Tovarasii Mei" - Armand si Johann sunt tovarasi. Daca ai curaj... asculta-i!
12:00 - 17:00 - "Muzica asa cum vrei" - Program de divertisment: muzica non-stop, concursuri, informatii diverse (in special din show-biz).
17:00 - 19:00 - "Voteaza ce Urmeaza". Acesta este singurul program in care ascultatorii pot sa decida ce melodii asculta. Realizatori: Adrian Sana si Andu Campu.
19:00 - 20:00 – 11.33.42 – Dedicatii si mesaje la 11.33.42
20:00 – 22:00 - "Seara de seara cu Liana". Gazda dumneavoastra: Liana Stanciu.
22:00 - 23:00 - "Fabrica de Hituri" - Dominique Iancu iti prezinta hiturile cele mai noi, cele mai bune, cele mai fierbinti.
23:00 - 24:00 - "Teoria iubirii" - Totul despre sex cu DJ Armand.

17:30 - Jurnalul zilei
5:30 - 22:30**Stirile Radio Contact**:
7:10 **Revista presei centrale**
8:20 **Revista presei locale**
5:50; 6:50; 7:50; 8:50 ; 9:50 - **Contact Horoscop**

RADIO NORD - EST

6.00 BBC: Ştiri şi actualităţi
6.15 ECHIPA DIMINEŢII - Costi şi Simona
Cel mai important lucru dimineata este să ai pe cineva alături. Iar dacă-s doi, puterea-ti creste! Fii puternic, dimineată de dimineată, cu Simona şi Costi (8.00-8.15 BBC: Stiri si actualitüti; 5.50 şi 8.25 Cristiana - cu profesorul de religie Victor Cireasă; 8.35 - Info trafic şi radar; 9.35 Tragerea la sorti a concursului „La Multi Ani! „; 9.45 - Sport cu Ovidiu Minea; 10.15 - Cea mai enervantă piesă; 10.40 - Mesaje)
Realizatori: Costi Rezlescu si Simona Gherghe
11.00 BBC: Ştiri şi actualităţi
11.15 TREI CEASURI BUNE
Alinuta-i cu noroc! Pisica neagră, oglinda spartă şi pasul cu stîngul sînt anihilate! Stop ghinion!
Realizator: Alina Balas
14.00 BBC: Ştiri şi actualităţi
14.30 NORD' EST CAFE
Intră în atmosfera anilor '80 sau '90, asează-te în coltul cu oldies sau în cel cu noutăti. Alegerea îti apartine. După-amia za va fi oricum relaxantă si plină de premii! 16.15 - Sport cu Ovidiu Minea
Realizator Alex Canariov
17.00 PULS NORD-EST
Cel mai important grupaj informativ al zilei (stiri, reportaje, interviuri, relatări din actualitatea locală şi natională)
18.00 BBC: Ştiri şi actualităţi
18.30 BUZDUGANUL DE SEARĂ
Cel mai ascultat program radio din Iasi. Unii sînt pentru, altii sînt împotrivă, dar toată lumea îl ascultă.
Realizatori: Daniel Buzdugan şi Octavian Tudorache
21.00 BBC: Ştiri şi actualităţi
21.30 Zorba Dance - emisiune cu muzică grecească.
Realizatori Alina Balas si Dimitrios Tsakalis
0.00 Nopti de catifea

9.45 şi 16.15 - Sport cu Ovidiu Minea 9.15; 13.15; 19.15 Alo, Generatia Sto?! - telefonul care te surPRINDE - rubrică de Daniel Buzdugan şi Octavian Tudorache
8.45; 13.45; 17.45 - Scafandru de Bahlui, tabletă de Cătălin Mihuleac
7.25; 9.25; 11.25; 13.25; 15.25; 17.25 Power-play-ul zilei - prezentat de Alex Canariov

RADIO IAŞI

6,00 Diminetile noastre (7,00 - Radiojurnal Radio România)
8,00 Buletin de stiri
8,05 Matineu cu... cîntec
9,00 Buletin de stiri
9,05 Matineu cu... cîntec (continuare)
10,00 De 10 ori România - Radiocircuit
11,00 Buletin de stiri
11,05 Meridian - Radio-almanah (12,00 - Ştiri)
13,00 Radiojunal Radio România
13,15 Cotidian sonor
14,30 Punctul de fierbere (anchetă radio)
15,00 Buletin de ştiri
15,05 La zi în viata partidelor parlamentare
15,30 Dialog interetnic
15,45 Itinerar folcloric
16,00 Radiojurnal Radio România
16,15 Expo-melodii (muzică uşoară românească)
17,00 Buletin de stiri
17,05 Repere în istorie
18,00 Buletin de stiri
18,05 Dedicatii muzicale
19,00 Radiojurnal Radio România
19,20 Evenimentele zilei
20,00 Fir direct (interactiv muzical)
21,00 Buletin de stiri
21,05 Jazz-ul în comentariu si sunet

Oferta săptămînii: TELECOMUNICAŢII

DIALOG FREE 9$/luna
Philips Savvy 680.000lei
Nokia 6150 4.600.000lei
Magazin1: Colt cu Cinema Victoria
Magazin 2: Hala Centrala ct.1
NOU! CALL - ID
TELEFOANE CU IDENTIFICAREA APELANTULUI
Tec Telecom Str. Ghica Voda 14, Tel/Fax: 032-232638, 233910, sales@tectelecom.com

Distribuitor Autorizat dialog 4$* DIALOG INEDIT
*Fără TVA.
Nou! Tarifare la secunda pentru toate tipurile de abonament!* *dupa primul minut
le modèle
str. Lăpuşneanu nr. 7B - tel/fax 032 239003
Ericsson T10 .... $57
Motorola v2288 .... $30
Motorola T180 .... $27
Sagem 922 .... $25
Maxon 3204 .... $16
Preţuri fără TVA

dialog
Sistem propriu de rate
OPEN SYSTEMS
Telefoane la preţuri excepţionale!
Sagem 922
Motorola TalkAbout
755.000 lei
La fiecare activare Open Systems oferă GRATUIT telefoane Siemens S6, Philips Diga, Philips Fizz, Hagenuk
ABONAMENT LUNAR 4$*
Iaşi, Sf. Lazăr 29, lîngă Librăria Dosoftei, tel. 032-225141

dialog 4$* Dialog inedit
Dialog FREE 9$
Siemens S6 - 125.000 lei*
CADOU ÎNCĂRCĂTOR AUTO+HUSĂ - SUPORT
Motorola M3588 - 600.000 lei*
Sagem S22 - 650.000 lei*
* Preţurile nu includ TVA
Sînt valabile numai cu conectare
HALLEY Wireless Communication
Bd.Ştefan cel Mare şi Sfânt 13
tel./fax 032-276004
Bd. Independentei 1-5
tel./fax 032-278180

dialog
DIALOG FREE
Abonament: 9$/lună*** Tarif/min: 0,05 $ după consumarea celor 180 min.
180 minute x 0,00$/min*
pentru convorbirile Dialog-Dialog
Detalii în magazine!
* în afara orelor de vîrf (20.00 - 07.00) şi în week-end (de vineri ora 20.00 pînă luni ora 07.00)
s.c. LOCADO COM s.RL.
IASI, B-DUL INDEPENDENTEI NR. 27, TEL:214259

Noul telefon Ericsson A2628s este doar (include TVA)
999.000 lei
în limita stocului disponibil numai cu conectare la reţeaua CONNEX
Dacă te abonezi la CONNEX până la 15 august 2001 poţi câştiga:
· 1 excursie pentru două persoane în Insulele Maldive
· 10 excursii pentru două persoane în Antalya
- 20 weekenduri pentru două persoane în Neptun - Olimp
· 200 genţi de voiaj, 200 fotolii gonflabile şi 200 genţi frigorifice
Planul de vacanţă mai conţine:
· 3 luni de abonament gratuit*
· abonament promoţional cu doar 5 dolari** pe lună
· CONNEX Cent, singurul abonament cu 1 cent/minut în weekend***
*Prima, a patra şi a opta lună de abonament
**Nu include TVA
*** Primele 500 de minute pe lună în weekend de convorbiri în reţea
Detalii în magazine
EuroBIT îţi oferă gratuit şi la alegere o pereche de ochelari de soare pentru fiecare telefon cumpărat sau abonament CONNEX încheiat.
EuroBIT
Expert Center - Ştefan cel Mare nr. 3, 092-358.006
B-dul Independenţei nr. 7 – Top Romanţa, 092-849.849
Sf. Lazăr nr. 45-47, 093-599.611
Hala Centrală, 092-358.003

dialog
va ureaza Conectare Buna
TeleCom PLUS
Reţeta GSM GRATIS!
Pui Două ore gratis pe lună la Dialog Free*
...Adaugă: Un telefon Nokia GRATIS **
...După gust Cadouri pentru fiecare conectare!
* între orele 21,00-7,00 şi toată duminica
Bd. Independentei nr. 9, bl. D1, parter
tel./fax: 258289
e-mail: marketing@radcom.ro

dialog
Preturi începând cu
ERICSSON R310s R320s la numai 69$*
9$*
ET EUROTEL 2000
MITSUBISHI TRIUM
MOTOROLA T2288
MAXON 3204
Cele mai mici preturi la cartelele de reîncarcare, pachete ALO si accesorii
Nu rata noua oferta DialogFree! De acum ai 180 de minute GRATUITE in retea si tarif de 0.05$/min*, dupa consumarea acestora**
**Intre orele 20.00 - 7.00 plus sambata si duminica
Totul pentru numai 9 $*.
IASI, Str. Stefan cel Mare, Nr.4,vis-a-vis de Moon Palace,langa Guliver, TEL/FAX: 032.259.429
*PRET FARA T.V.A.

AUTOTELECOM S.A.
Bd. Independenţei nr. 11, bl. D, mezanin (deasupra pieţei)
Tel./fax: 276 413
Agent Autorizat cosmorom
• Nokia 5130 → 29 $*
• Ericsson R320s → 69 $*
Pentru fiecare conectare - un cadou surpriză !
OFERTA COSMOROM
• abonament Cosmorom ATU - 4 $/lună*
• abonament Cosmorom Plus 25 - 9 $/lună* + 25 minute gratuite
* Preţuri fără TVA, în limita stocului disponibil.

NOUL PREŢ LA TELEFONUL MOBIL
ERICSSON A2628S
CLASS
950.000 lei
Preţuri studenţeşti !!!
Dacă te abonezi la CONNEX pînă la 15 august 2001 poţi cîştiga:
• 1 excursie pentru două persoane în Insulele Maldive
• 10 excursii pentru două persoane în Antalya
• 200 genti de voiaj, 200 fotolii gonflabile şi 200 genti frigorifice
Planul de vacanţă mai contine:
• 3 luni de abonament gratuit *
• abonament promoţional cu doar 5 dolari** pe lună
• CONNEX Cent, singurul abonament cu 1 cent/minut în weekend***
* Prima, a patra şi a opta lună de abonament
** Nu include TVA
*** Primele 500 de minute pe lună în weekend de convorbiri în reţea
Terminalele sunt disponibile în limita stocului disponibil şi se pot achiziţiona numai cu conectare la reteaua CONNEX
dealer autorizat CONNEX
Bd. T. Vladimirescu, cămin T17, parter.
Tel. 276.366, mobil: 092-619910
Detalii în magazine.

NOU
Un nou magazin
MOBISHOP
în Bd. Socola nr. 1
(zona Podu Roş)
tel. 237791, 093 511222
29*$
NOKIA 3210
* Drepturi de autor 2000, NOKIA Mobile Phones. Toate drepturile rezervate
+ prima lună un abonament gratuit la Monitorul
Dacă te abonezi la CONNEX până la 15 august 2001 poţi câştiga:
· 1 excursie pentru două persoane în Insulele Maldive
· 10 excursii pentru două persoane în Antalya
· 20 de weekend-uri pentru 2 persoane la Neptun-Olimp
· 200 genţi de voiaj, 200 fotolii gonflabile şi 200 genţi frigorifice
Planul de vacanţă mai conţine:
· 3 luni de abonament gratuit*
· abonament promoţional cu doar 5 dolari** pe lună
· CONNEX Cent, singurul abonament cu 1 cent/minut în weekend***
*Prima, a patra şi a opta lună de abonament
**Nu include TVA
*** Primele 500 de minute pe lună în weekend de convorbiri în reţea
Detalii în magazine
MOBISHOP Str. Palat nr. 2; tel.: 239.080
dealer autorizat CONNEX

Log-Soft
YAESU Authorised Dealer
STATII RADIO
- leasing si rate -
MOTOROLA Authorised Dealer
Str A. Panu 28, bl 2A. Tel/fax 032-211130

GIROS COMPANY
MOBILE
LA cele mai mici PRETURI
ACCESORII PENTRU TOATE TIPURILE DE TELEFOANE !
dialog
cu noul abonament Dialog FREE devii pasăre de noapte
SOLUTIA COMUNICARII PERFECTE
IASI str. Sf. Lazar nr. 45 tel. 210872 237820
HIRLAU str. Stefan cel Mare nr.25 tel. 720081

PANORAMIC

Dinamo a dres busuiocul

Echipa Dinamo București a terminat la egalitate, duminică, scor 1-1 (0-0), partida amicală cu formația Zeleznicar Belgrad, disputată în capitala Iugoslaviei. Dinamoviștii au deschis scorul, în minutul 60, prin Tîlvan, gazdele egalînd, în minutul 86, prin Majstorovici, din penalti. Antrenorul Ion Marin a folosit următoarea formulă de echipă: Prunea - Kiriță, Lupescu, V.Năstase - Bolohan, Tameș, Pîrvu, Semeghin, Tîlvan - Cl.Drăgan, Manta. Pe parcursul întîlnirii au mai fost folosiți Buia, Coman, Naidin, Onuț și Pădureț.

Cine rîde la urmă

În ultima zi a CE de atletism juniori,disputate la Grossetto, în Italia, sportivii români au răzbunat toate eșecurile din celelalte zile. Astfel, Cătălina Oprea (6:34,06) s-a clasat pe primul loc în proba de 2.000 de metri obstacole, în care Alina Proca a ieșit pe locul V. Alte două medalii de aur au fost obținute de Ramona Pop (1,88 m la înălțime) și Marian Oprea (16,65 m la triplusalt). Medalii de argint au cucerit Alina Militaru (6,32 m la lungime) și Mircea Bogdan (8:49,76 la 3000 m obstacole), în timp ce ștafeta de 4X400 m feminină s-a clasat pe locul al treilea.

Noi succese francofone

Atleta română Cristina Nicolau a cucerit, duminică, medalia de aur în proba de triplu salt, cu o performanță de 14,62 metri, în cadrul Jocurilor Francofoniei, care se dispută la Ottawa. În cadrul aceleiași probe, Adelina Gavrilă a obținut medalia de bronz, cu o săritură de 13,91 metri. În proba masculină de aruncarea discului, românul Ionel Oprea s-a clasat pe locul trei, cu o performanță de 63,64 metri. Primele două locrui au fost ocupate de canadianul Jason Tunks (65,10 m) și lituanianul Virgiljus Alekna (64,35 m). Reprezentativa feminină de baschet a României s-a calificat în finala Jocurilor Francofoniei, învingînd în semifinale, cu scorul de 69-68 după prelungiri, selectionata Lituaniei. În finala competiției România va întîlni echipa Poloniei, care a învins, cu scorul de 59-56, formatia Sloveniei.

Lotul oltenilor pentru noua ediție de campionat

Antrenorul principal al echipei Universitatea Craiova, Marian Bondrea, a stabilit componența lotului de jucători cu care va aborda sezonul competitional 2001/2002. Cei 27 de jucători selectați în acest lot sînt următorii: Cristian Neamțu, Ștefan Preda, Daniel Tudor - portari; Angelo Alistar, Adrian Baldovin, Cătălin Crăciunescu, Cornel Dobre, Ionut Dragomir, Victor Naicu, Flavius Stoican, Gabriel Vochin - fundași; Ovidiu Burcă, Augustin Călin, Ciprian Danciu, Cezar Dinu, Viorel Domocos, Ștefan Grigorie, Gabriel Mărgărit, Daniel Rednic, Marius Sava - mijlocași; Cosmin Bărcăuan, Victoraș Iacob, Cristi Negru, Claudiu Niculescu, Marius Pleșan, Ionuț Savu, Bobi Verdeș -/atacanți.

Dinamo Kiev - egală cu Dnepr

Formația Dinamo Kiev a terminat, sîmbătă, la egalitate, scor 0-0, partida disputată în deplasare, cu echipa Dnepr Dnepropetrovsk, din cadrul etapei a treia a campionatului din Ucraina. Formația din Kiev ar putea întîlni pe Steaua București în turul trei preliminar al Ligii Campionilor în cazul în care echipa română se va califica în această fază a competiției. Antrenorul campioanei Ucrainei, Valeri Lobanovski, a folosit în meciul de sîmbătă următoarea echipă: Șovkovski - Dmitrulin, Golovko, Vașciuk, Bialkevici - Nesmașni, Kațkevici, Cernat, Gavrancici - Melașcenko (Idahor '68), Peev (Venhlinski '60). După trei etape, Dinamo ocupă locul patru în clasament, cu cinci puncte, fiind la patru puncte de liderul Metalurg Donețk.

Asprilla - mexicanul

Atacantul columbian al echipei AC Parma, Faustino Asprilla, a fost transferat la clubul mexican Atlante, au anunțat, duminică, reprezentanți ai acestei grupări. Durata și valoarea contractului semnat de Asprilla nu au fost date publicității. Asprilla, care a fost împrumutat în sezonul trecut formației braziliene Fluminense, se va alătura, cît mai repede posibil, noii sale echipe, ce este antrenată de tehnicianul chilian Carlos Reynoso.

Nigerienii își caută altă patrie

Mai mulți atleți nigerieni intenționează să-și schimbe naționalitatea deoarece sînt nemulțumiți de condițiile asigurate de către Federația Nigeriană de Atletism (AFN). Sportivii urmează în acest fel exemplul atletei Glory Alonzie, care a obținut, în luna iunie, cetățenia spaniolă. Printre acești atleți figurează și Francis Obikwelu, care nu a participat la selecțiile nigeriene în vederea Campionatelor Mondiale de la Edmonton și care este pe punctul de a obține cetățenia portugheză. Atletul Saidat Onanuga va participa la probele de 400 metri garduri pentru Canada, în timp ce Vivien Chuwuemeka, concurentă la proba de aruncare a greutății, a primit o ofertă din partea Marii Britanii. Glorie Alonzie, medaliată cu argint la Jocurile Olimpice de la Sydney, din anul 2000, care de patru ani are domiciliul la Sevilla, a decis să-și schimbe naționalitatea deoarece se consideră o victimă a indiferenței Federației Nigeriene de Atletism.

Tenis în week-end

Tenismanul spaniol Alex Corretja, cap de serie numărul 2, a cîștigat, duminică, turneul de la Amsterdam, dotat cu premii în valoare totală de 400.000 de dolari. Corretja l-a învins, în finală, cu scorul de 6-3, 5-7, 7-6, 3-6, 6-4, pe marocanul Younes El Aynaoui. Gustavo Kuerten a cîștigat turneul de la Stuttgart, cîștigînd în finală cu 6-3,6-2, 6-4 în fața argentinianului Guillermo Canas, iar Carlos Moya s-a impus la Umag (6-4,3-6,7-6 cu francezul Jerome Golmard. Turneul feminin de la Knokke a revenit Irodei Tuliaganova (Uzbekistan) care a dispus cu 6-2, 6-3 de spaniola Gala Leon Garcia.

Ați auzit de Felix Sanchez?

■ *acest atlet a egalat cea mai bună performanță mondială la 400 m garduri și ar putea aduce primul titlu mondial în Republica Dominicană*

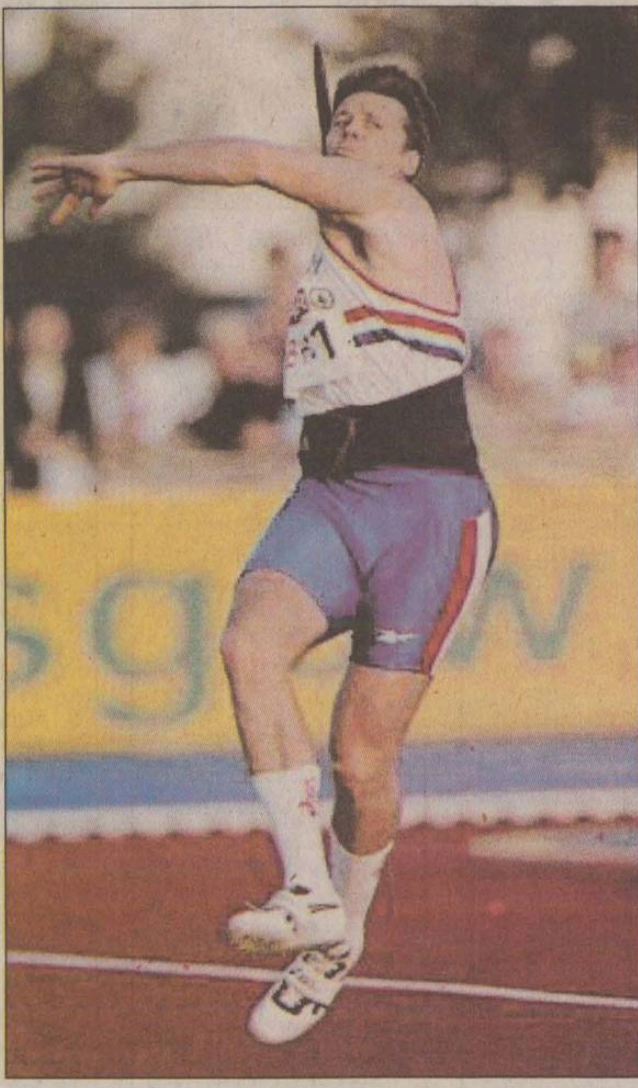
Steve Backley n-a mai aruncat sulița peste 90 de metri de șase ani

Puține au fost rezultatele de valoare în concursul atletic de la Londra, ultimul miting „Grand Prix" înainte de Campionatele Mondiale de la Edmonton. Deși concurenta a fost selectă, vremea capricioasă și-a pus amprenta pe întrecerile de la „Norwich Union". Cel mai remarcabil rezultat poate fi considerat cel înregistrat în cursa de 400 m garduri, în care dominicanul ***Felix Sanchez*** l-a învins atît pe campionul olimpic, Angelo Taylor (SUA), cît și pe vicecampionul Hadi Al-Somaili (Arabia Saudită) și egalînd, cu 47,85 s, cea mai bună performanță a sezonului, realizată de Taylor. Revenirea spectaculoasă, la peste 90 m, a sulițașului englez ***Steve Backley*** (90,81 m), victoria lui ***Maurice Greene*** pe 100 m, cu 9.98 s și saltul peste 4,72 m al prăjinistei americane ***Stacy Dragila***, sînt alte evenimente notabile înregistrate pe pista londoneză. S-a așteptat cu mult interes „războiul milei", unde marocanul ***Hicham El-Guerrouj*** l-a învins din nou (a cîta oară?) pe norocosul biruitor de la Sydney, Noah Ngeny, dar timpul n-a fost deosebit de semnificativ, 3:49,41.În proba feminină de 100 m, tripla campioană mondială ***Marion Jones*** a fost, din nou, bine „întinsă" de bahameza Chandra Sturrup. Marion a pornit slab, dar a terminat fantastic, în 11 secunde, cu 15 sutimi mai repede decît sportiva insulară. La 800 m feminin, în lipsa campioanei olimpice Maria Mutola, Stephanie Graf era superfavorită, dar austriaca a fost spulberată la finiș de către una dintre marile revelații ale sezonului, ***Fabianne dos Santos*** (Brazilia) care a înregistrat timpul de 1:57,65. Iată și celelalte rezultate:

Masculin: ***Dwain Chambers*** (Marea Britanie) - 20,31 s pe 200 m; ***Mark Richardson*** (Marea Britanie) - 45,22 s pe 400 m; ***David Kiptoo*** (Kenya) - 1:46,16 pe 800 m; ***Luke Kipkosgei*** (Kenya) - 7:38,26 pe 3000 m; ***Añier Garcia*** (Cuba) - 13,37 s pe 100 m garduri; ***Jonathan Edwards*** (Marea Britanie) - 17,29 m la triplusalt.

Feminin: ***Katharine Merry*** (Marea Britanie) - 50,67 s pe 400 m; ***Paula Radcliffe*** (Marea Britanie) - 14:44,21 pe 5000 m; ***Tetiana Tereșciuk*** (Ucraina) - 54,84 s pe 400 m garduri; ***Tatiana Lebedeva*** (Rusia) - 14,72 m la triplusalt; ***Hestrie Cloete*** (Africa de Sud) - 1,99 m la înălțime.

Înaintea întreruperii pricinuite de Campionatele Mondiale de la Edmonton, clasamentele generale ale Marelui Premiu IAAF se prezintă astfel:

Masculin: 1. ***Kevin Dilworth*** (SUA, lungime) - 65 p; 2. Hussein Al-Sabee (Arabia Saudită, lungime) - 62 p; 3. Terrence Trammell (SUA, 110 mg) - 61 p; 4. Bernard Lagat (Kenya, 1500 m) - 59 p; 5. Luke Kipkosgei (Kenya, 3000 m) - 58 p; 6. Benjamin Limo (Kenya, 3000 m) - 57 p.

Feminin: 1. ***Stacy Dragila*** (SUA, prăjină) - 68 p; Tetiana Tereșciuk (Ucraina, 400 mg) - 66 p; 3. Debbie-Ann Parris (Jamaica - 400 mg) - 64 p; 4. Kajsa Bergqvist (Suedia, înălțime) - 61 p; 5. Inha Babakova (Ucraina, înălțime) - 59,7 p; 6. ***Violeta Szekely*** (România, 1500 m) - 56 p. Ionela Tîrlea (400 m garduri) ocupă locul 21, cu 37 p, iar Gabriela Szabo, poziția a 40-a, cu 26 p. **(GIN)**

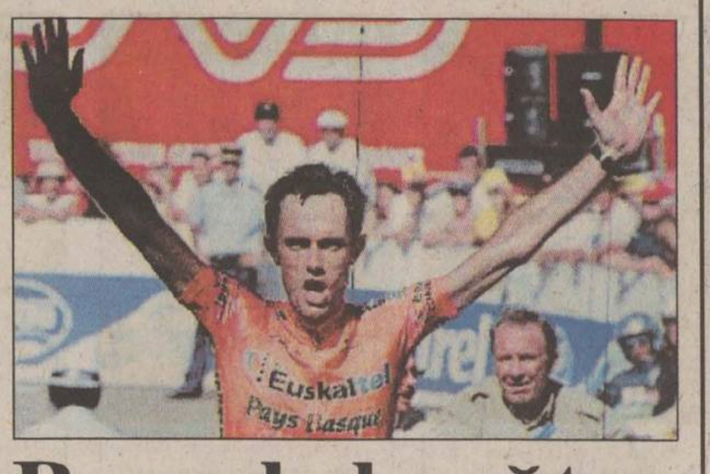

Bascul zburător

■ *la 32 de ani, Roberto Laiseka a obținut prima sa victorie de etapă în Turul Franței*

Roberto Laiseka **(foto)** a cîștigat etapa a XIV-a a Turului ciclist al Frantei, în lungime de 144,5 kilometri, desfășurată între Tarbes și Luz-Ardiden, ultima etapă de munte a ediției din acest an a Marii Bucle. Trei rutieri s-au aflat la conducerea cursei, pe ultima cătărare, cea de la Luz Ardiden: italianul Wladimir Belli, belgianul Mario Aerts și francezul David Moncoutie. A fost momentul în care Roberto Laiseka, rutierul basc de la Euskaltel Euskadi, a atacat și s-a detașat în fruntea cursei, obținînd o victorie surprinzătoare. Americanul Lance Armstrong, purtătorul tricoului galben și germanul Jan Ullrich au rulat în fruntea plutonului și chiar dacă Jan a încercat un atac pe ultimii doi kilometri, americanul s-a menținut în plasa sa. Laiseka, rutierul de origine bască în vîrstă de 32 de ani, aflat la prima sa victorie de etapă în Turul Frantei, la chiar prima participare în cea mai importanta cursă pe etape din calendarul ciclist internațional, a declarat: ***„A fost o etapă foarte dificilă pentru mine. Am suferit din cauza deshidratării, am avut crampe la picioare, mă durea întreg corpul, astfel că victoria a fost de-a dreptul.fantastică. O victorie de etapă în Tur, indiferent dacă etapa este de cățărare, de coborîre sau de plat, rămîne o victorie. Este cel mai frumos lucru care mi s-a întîmplat vreodată în viață."***

Belli a sosit al doilea, la 54 de secunde de Laiseka, iar Jan Ullrich și Lance Armstrong au terminat pe pozițiile trei, respectiv patru, fiind cronometrați în același timp. Germanul a urcat pe locul secund la general. ***„La fel ca ceilalți, sînt om. Am făcut tot posibilul și sînt mulțumit de evoluția mea. Am încercat totul. Nu știu dacă am făcut sau nu greșeli în pregătirea acestui Tur. Nu cred. M-am simțit foarte bine în acest an, mi-am lăsat adversarii în urmă în fiecare etapă. Este motivul pentru care sînt mulțumit de acest loc secund. Voi fi fericit dacă voi ajunge teafăr și nevătămat la Paris"***, spune Ullrich.

Armstrong rămîne lider autoritar, cu un avans de peste cinci minute în fața lui Ullrich. Germanul îl devansează cu opt secunde pe kazacul Andrei Kivilev. Joseba Beloki este pe locul patru, iar fostul lider al Turului, Francois Simon, a retrogradat în poziția a cincea, la aproape 11 minute de țexan. ■

Adios, Costa Rica!

■ *Uruguay și Mexic s-au calificat în semifinalele „Copei America"*

„Pînă unde va ajunge Costa Rica?" - aceasta era întrebarea dominantă a tuturor celor care urmăreau întrecerile din Columbia ale „Copei America". Partida din sferturile de finală ale centroamericanilor cu Uruguay a stîrnit un imens interes, uruguayenii fiind recent învinși de Honduras, iar meciul direct din grupă între cele două echipe, disputat în grupă, se încheiase fără gol. Și atunci cînd golgeterul „Copei", Paulo Wanchope deschidea scorul în min. 51, se părea că surpriza este poasivilă. Dar „Los Ticos" s-au bucurat numai zece minute, pînă cînd Uruguay a egalat, dintr-un penalty acordat cu ușurință și transformat de Lemos. Cu trei minute înainte de final, Lima a marcat golul victoriei pentru echipa celestă și aventura costaricană s-a încheiat. Terenul moale de pe „Estadio Centenario" din Armenia, precum și vîntul care a bătut tot timpul partidei a favorizat formația uruguayană, cunoscută tradițional ca un fel de Anglie a Americii de Sud. Pe de altă parte, centroamericanii au acuzat vehement arbitrajul lui Oscar Ruiz, care, pe lîngă penaltiul acordat „celestinilor", a refuzat unul clar ca lumina zilei costaricanului Curbelo. Micile echipe din zona CONCACAF și-au încheiat, astfel, conturile, fiindcă e greu de crezut că Honduras va rezista în fața Braziliei.

Lima (dreapta) a adus victoria uruguayenilor în semifinale

În schimb, această zonă va fi reprezentată în semifinale de către lidera ei tradițională, naționala Mexicului. „Aztecii" au impresionat în cel de-al doilea sfert disputat duminică noapte, învingînd cu scorul de 2-0 reprezentativa statului Chile. Jesus Arellano a deschis scorul în min. 18, păcălindu-l, după o cursă superbă, printr-un șut cu piciorul stîng pe portarul Vargas (argentinian naturalizat), iar cu 10 minute înainte de final, rezerva Ozorno a închis tabela de marcaj. **(GIN)**

Max Biaggi relansează lupta

■ *victorii pe linie ale italienilor în Marele Premiu de motociclism viteză al Germaniei*

Max Biaggi **(foto)** a condus de la start la finiș și a cîștigat de o manieră foarte clară Marele Premiu al Germaniei la motociclism viteză, clasa 500 cmc. Aceasta a treia victorie a sezonului realizată de italianul de la Yamaha îl face să reducă simțitor diferența care îl separă de liderul clasamentului general al piloților, compatriotul său Valentino Rossi. Al 11-lea la start, Rossi nu a mai reusit evoluția senzațională din cursa anterioară, la Donington Park, cînd cîștigase fără emoții. Biaggi, Carlos Checa, Norick Abe și Alex Barros s-au aflat de această dată, pe rînd, la conducerea cursei. Coechipierul lui Biaggi de la Marlboro Yamaha, spaniolul Carlos Checa, a terminat în poziția secundă. Barros, cîștigătorul de anul trecut, chiar dacă a fost depășit la un moment dat de Rossi, avea să revină și să termine pe locul al cincilea. Între el și Biaggi s-au interpus Checa, Nakano și Abe. Altfel spus, cinci motociclete Yamaha pe primele șase locuri în cursa clasei regină de pe Sachsenring. Biaggi, cvadruplul campion mondial la clasa 250 cmc, la jumătatea deceniului trecut, se declară mulțumit: ***„Am făcut o cursă fantastică. Am avut un start bun și nu am avut nici o problemă în a mă menține la conducere. Am scos timpi excelenți pe tur. Am fost mai rapid cu trei sau patru zecimi de secundă, de la un tur la celălalt și asta fără să accelerez la maximum."***

Valentino Rossi a încheiat abia în poziția a șaptea și își păstrează poziția de lider în clasamentul general al piloților, acolo unde însă avansul său față de Biaggi s-a redus la numai zece puncte. Loris Capirossi se află pe poziția a treia, la mare distanță însă de cei doi compatrioți ai săi, în timp ce campionul mondial în exercițiu, Kenny Roberts, este în poziția a 18-a, cu doar 15 puncte.

În cursa de la clasa sfertului de litru am asistat la un start excelent al lui Tetsuya Harada, japonezul care avea să rămînă la conducerea cursei pe distanța a 10 din cele 29 de tururi programate. Cu zece tururi înainte de finiș, însă, Daijiro Katoh trece la conducerea cursei, urmat de Marco Melandri și Harada. Katoh și Melandri s-au depășit de cîte patru ori, succedîndu-se la conducere, dar în cele din urmă italianul a fost cel care a cules laurii victoriei. L-a urmat Daijiro Katoh, la numai 52 de miimi de secundă. În urma lor, la 203 miimi de cîștigător, a venit un alt japonez, Tetsuya Harada, pilotul în vîrstă de 18 ani din Ravenna, vicecampion mondial la clasa 125, în urmă cu doi ani. Katoh rămîne lider autoritar în claasmentul general, cu un avans de 44 de puncte în fața lui Harada, iar Melandri a redus la opt puncte diferenta față de ocupantul locului secund la general.

Cursa de la clasa mezină, 125 cmc, i-a adus victoria italianului Simone Sanna, de la Aprilia, urmat de spaniolul Toni Elias (Honda) și sanmarinezul Manuel Poggiali (Aprilia). Japonezul Youichi Ui a căzut și a încheiat doar pe locul 19, în afara punctelor. De asemenea, Gino Borsoi a abandonat în turul al șaselea. Poggiali rămîne pe primul loc la general, însă avansul său în fața lui Elias s-a redus la trei puncte. Etapa următoare, Marele Premiu al Cehiei, este programată în ultimul week-end din august. ■

Rezultate meritorii pentru sportivii de la Clubul 21

Componenții Clubului 21 din Iași, club al sportivilor cu handicap fizic, au avut o activitate intens în ultima perioadă, iar rezultatele înregistrate de ei la competițiile naționale merită subliniate. Astfel, la Cupa Transilvaniei, de la Cluj, competiție la care au participat reprezentanți a zece județe, iar participarea ieșenilor a fost sprijinită material de CEntrul de Afaceri Internaționale, Cristina Tîmpu și Mărioara Stănescu au ocupat locul II în concursul de tenis de masă, Constantin Enea a luat argintul la șah, iar echipa de șah a clubului ieșean s-a clasat pe un meritoriu loc IV. Au urmat, la Galați, campionatele naționale de tenis de masă rezervate sportivilor cu handicap și Cupa Danubius la atletism, la care au participat concurenți din unsprezece orașe. La tenis de masă, cele mai bune rezultate le-au înregistrat, din rîndul ieșenilor, Alin Grădinariu (un loc II și un loc III), COnstantin Uzier (un loc III), Rică Moraru (două locuri III), Liviu Sprînceană (locul I atît la simplu, cît și la dublu), Nicolae Moroi (un loc I și un loc II), Mărioara Stănescu (un loc I și un loc II) și Laurenția Coică (locul I la simplu și la dublu). La atletism, Liviu Sprînceană, Nicolae Moroi și Rică Moraru au ocupat, în ordine, locurile I, II și III la 100 m plat, Constantin Uzier a fost al doilea la greutate, Cristina Tîmpu a doua la 100 m și tot a doua la suliță, iar Itina Brumă a ocupat locul III la 100 m. În concursul pe echipe la atletism, ieșenii au ieșit pe locul II, fiind întrecuți doar de reprezentanții gazdelor. Merită subliniat faptul că sportivii de la Clubul 21 au beneficiat de îndrumarea antrenorului Gigi Ciubotaru pentru probele de tenis de masă și de bunăvointa conducerii CSM Iași, care le-a permis să se antreneze în sălile sale. ■

More
Meriți mai mult
AMERICAN BLEND
More
AMERICAN BLEND
Dir. Cons. CEE nr. 89/622
„Tutunul dăunează grav sănă
More
11.000
11.500
Dir. Cons. CEE nr. 89/622: „Tutunul dăunează grav sănătății"

B.C.U. „M. EMINESCU" IAŞI
PECU

NORD'EST
100.4 FM
RADIO

CITIȚI ÎN PAGINA 2A

Cazul Bordea, greu de rezolvat

CITIȚI ÎN PAGINA 3A

Directorii de spitale refuză să dea al 13-lea salariu

TISSOT
SWISS WATCHES SINCE 1853
EuroBIT
Bdv. Ştefan cel Mare nr. 3
Tel. :032-216752, 092-358006

Ziarul care stă de vorbă cu oamenii

Monitorul

Nr. 174 (3073)
16 PAGINI
4000 LEI

Publicație a Grupului de Media Monitorul – Curentul

MIERCURI, 25 IULIE 2001

www.monitorul.ro

Înainte de a anunța Poliția, Salvarea sau Pompierii, sunați la

MONITORUL
271.271

Domnișoara criminalist

■ *Mihaela Hitruc este prima femeie care anchetează cazurile de crimă din județul nostru* ■ *„Mi-am dorit să fiu ca tata“ - spune tînăra de 29 de ani* ■

„Pur și simplu asta mi-am dorit“ - povestește Mihaela Hitruc

Prima ieșeancă - procuror criminalist este o domnișoară și are 29 de ani. ***Mihaela Hitruc*** este procuror la Parchetul de pe lîngă Tribunalul Iași și lucrează la dosare de omoruri, tentative de omor și morti suspecte de aproape un an. Deja, într-un caz cercetat de ea, a obtinut condamnarea inculpatului, însă nu a fost multumită de sentintă și a făcut recurs solicitînd o pedeapsă mai mare pentru autor.

Dar ce a făcut-o pe Mihaela Hitruc să aleagă criminalistica? ***„Tatăl meu, înainte de a fi transferat la Poliția Transporturilor Feroviare, a lucrat ca ofițer la Biroul Judiciar din cadrul Inspectoratului Județean de Poliție. Încă de cînd eram la școală îmi povestea cazurile interesante pe care le rezolvase, iar eu de pe atunci mi-am dorit să fiu ca el“***, povestește tînăra procuror criminalist.

Ea a urmat cursurile Facultătii de Drept cu gîndul să ajungă procuror și să rezolve crime. ***„Nu a fost o întîmplare că am ajuns în acest sector. Pur și simplu asta mi-am dorit“***, afirmă Mihaela Hitruc.

Continuare în pagina 2A

azi

Meteo: Vremea va fi mai caldă decît normalul termic al acestei perioade și în general frumoasă ca aspect. Cerul va fi variabil, cu înnorări mai accentuate după-amiaza și seara, cînd, local, mai ales în zona de munte, se vor semnala averse, însotite de descărcări electrice. Vîntul va sufla slab pînă la moderat. Temperatura aerului va înregistra valori maxime diurne cuprinse între 25° și 32° C, iar minimele nocturne se vor situa între 14° și 19° C. (I.N.M.H. - Bacău)

Concedii: Cum puteti transforma marea și muntele în aliatii dumneavoastră. **4A**

O veste proastă pentru studenți

■ **dacă vor fi prinși în camerele fetelor după ora 11.00 noaptea, băieții vor plăti cazarea în regim hotelier**

Conducerea Universitătii „Al.I.Cuza“ a decis ca din această toamnă să pună capăt „cuibușoarelor de nebunii“ din căminele campusului studentesc „Titu Maiorescu“. Astfel, dacă vor fi prinși „la fete“ după ora 23.00, din toamnă, studenții vor plăti noaptea petrecută în cămin în regim de hotel, adică 120.000 lei. Chiar dacă vor avea bani suficienti să achite cazarea „hotelieră“, bucuria studenților nu va dura prea mult. ***„Ca să vadă că nu glumim, la a treia abatere de acest fel toate fetele din acea cameră vor fi evacuate din cămin“***, ne-a declarat ***Bogdan Eduard Pleșcan***, directorul general administrativ al Universitătii „Cuza“.

Decizia Universitătii de a-i sancționa dur pe cei care vor să doarmă cu prietena a fost luată la sugestia celor de la cabinetul medical din „Puskin“. ***„Am primit o adresă de la cabinetul medical al campusului prin care am fost informați că foarte multe studente din cămine veneau la începutul săptămînii cu puternice depresii psihice. Asta pentru că în timpul week-end-ului unele dintre colegele lor de cameră își petreceau nopțile cu băieți și «deranjau» somnul celorlalte din cameră“***, a mai precizat Pleșcan. După cum a mai afirmat conducerea de la „Cuza“, tot din toamnă căminele din „Puskin“ vor arăta ca cele din străinătate. Investitia de peste opt miliarde care se va face în vară în acest campus va moderniza grupurile sanitare și oficiile din cămine. Aceste oficii nu vor mai reveni însă ca în anii trecuti numai celor cu bani, ci vor deveni bun comun, ele transformîndu-se peste vară în bucătării dotate cu aragaze electrice și frigidere, unde studentele își vor putea găti și păstra alimentele. **(Dorel CODINĂ)**

o luna cafea pe gratis!
săptămînal 1 kg din cea mai bună cafea poți cîștiga cu un singur abonament la Monitorul
În plus, vecinii tăi vor primi Monitorul acasă, gratuit, timp de o săptămînă.
LA PRIMA ORĂ. ACASĂ
SERVICIU DE ABONAMENTE LA DOMICILIU
Tel. 216.112
Următoarea tragere la sorti va avea loc joi 26 iulie în cadrul emisiunii "Bună-i dimineata!" Antena 1-TV BIT, orele 7-8.00

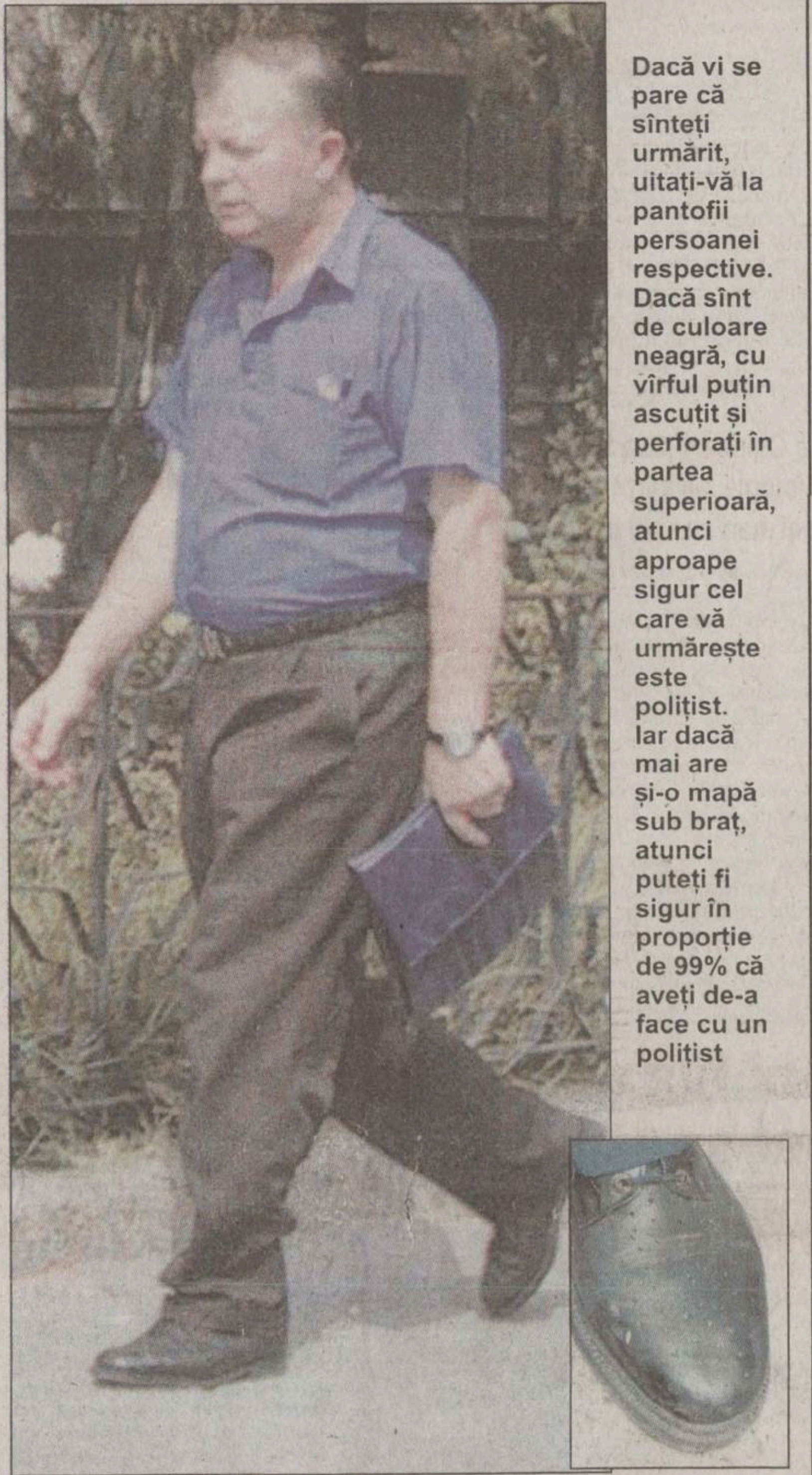

Dacă vi se pare că sînteți urmărit, uitați-vă la pantofii persoanei respective. Dacă sînt de culoare neagră, cu vîrful puțin ascuțit și perforați în partea superioară, atunci aproape sigur cel care vă urmărește este polițist. Iar dacă mai are și-o mapă sub braț, atunci puteți fi sigur în proporție de 99% că aveți de-a face cu un polițist

Cum recunoaștem un polițist în civil

Misiunea agentului sub acoperire implică și cerinta că nu trebuie să trădeze nici o clipă faptul că acesta lucrează în Politie. Hainele, comportamentul nu ar trebui să fie diferit de cel al oamenilor din mediul în care trebuie să obtină informatii. Cum este tradusă această misiune în practică de lucrătorii de Politie este simplu de aflat numai la o simplă privire.

Precum ofiterii FBI din anii '30, recunoscuti prin pantofii negri de mușama și pălăriile de fetru, polițiștii anilor 2000 din România sînt ușor de depistat de orice trecător, dar mai ales de infractori.

Fiecare persoană care trece prin sediul Poliției poate oberva la funcționarii Ministerului de Interne aceeași pantofi și mapa cu fermoar pe laterale. Nici un cetățean obișnuit, în afară de cei care ar cumpăra pantofi de la un polițist, nu poartă modelul de încălțăminte din Poliție: cu vîrful puțin ascuțit, perforati în partea superioară, culoare neagră, ieșiți de cel puțin cîteva decenii din modă. Acest model de pantofi nu se găseste pe rafturile magazinelor, fiind produsi numai de firmele agreate de Ministerul de Interne.

De asemenea, modelul de mapă cu fermoar pe laterale, purtată sub brat cu cîteva hîrtii din dosare, nu se găsește demult pe rafturile librăriilor. Polițiștii fac parte din categoria bugetarilor care merg în control cu mapa cu fermoar.

Alte obiecte vestimentare care fac dintr-un polițist o persoană ușor de recunoscut sînt cămășile gri sau albastre cu mîneci scurte.

„Asta ne dă statul, asta purtăm“, spun polițiștii. Fiecare ofițer operativ primește anual o pereche de pantofi de vară, ghete de iarnă, iar costumele și hainele groase sînt scoase din magazie la cel putin trei ani. **(F. DUMITRAȘCU)**

Priplata, cu inima cît un purice

■ **„Domnul Priplata este foarte speriat, crede că este o prigoană împotriva lui ca să fie închis“, a comentat avocatul Neculai Volovăț starea de spirit a cehului, după ce procurorul general a cerut ca Franmtisek Priplata și Victor Balan să fie trimiși din nou după gratii**

Visul frumos de a fi liberi riscă să se transforme într-un coșmar pentru ***Franmtisek Priplata*** și ***Victor Balan***, judecați pentru că ar fi implicați în uciderea liderului sindical ***Virgil Săhleanu***. Demersul procurorului general al României, ***Tănase Joița***, de a declara recurs în anulare împotriva deciziei Curtii de Apel Oradea, prin care cei doi au fost pusi în libertate, este de natură să agite spiritele. ***„Domnul Priplata este foarte speriat, crede că este o prigoană împotriva lui ca să fie închis“***, a comentat avocatul ***Neculai Volovăț*** starea de spirit a cehului. Referindu-se la actiunea procurorului general, Neculai Volovăt a declarat că este inadmisibil să fie dus la bun sfîrșit recursul în anulare. ***„Potrivit Codului de Procedură Penală, recursul în anulare se face împotriva unei soluții definitive de achitare sau condamnare. În cazul de față, este vorba de o încheiere de ședință referitoare la măsura arestării, care nu face obiectul unui recurs în anulare“***, a spus nemultumit Neculai Volovăt. Legîndu-se de prevederile Codului de Procedură Penală, avocatul crede că instanta Curtii Supreme de Justitie nu va valida recursul în anulare formulat de procurorul general al României. ***„În caz contrar“***, a mai precizat el, ***„înseamnă că măsura a fost luată sub imperiul prerogativelor de ordin politic“***.

Continuare în pagina 3A

Doi copii au căzut printr-un tavan

■ **plonjonul de pomină s-a produs în incinta librăriei „Dominus“, care avea montate tavane false**

La librăria „Dominus“ din Tîrgu Cucu, prin tavan, au căzut doi copii. Protagonistii neobisnuitei cascadorii sînt ***Andrei Maxim*** (11 ani) și ***Vlad Botez*** (13 ani). Urcați la etajul I al clădirii, ei au sărit după o bancnotă de o mie de lei și au „zburat“ patru metri. Ghinionul li s-a tras de la faptul că etajul și parterul clădirii sînt separate printr-un tavan fals. Fără să știe de pericol, ei au sărit balustrada scărilor de la etajul I pe ceea ce credeau ei că este solid, iar tavanul s-a prăbușit odată cu ei.

Continuare în pagina 3A

De luna viitoare, o cifră în plus la telefoanele mobile

■ ***încă nu se știe dacă și în telefonia fixă vom avea numere de zece cifre***

Ministrul Comunicatiilor, ***Dan Nica***, a declarat ieri, în cadrul conferintei de presă a PSD, că ministerul pe care îl conduce va schimba, în cursul lunii viitoare, numerotația telefonică, de la nouă la zece cifre. Nica a precizat că, avînd în vedere faptul că nu mai există numere telefonice disponibile, un institut de cercetare din cadrul Ministerului Comunicatiilor studiază problema schimbării numerotatiei telefonice, urmînd ca o decizie să fie luată în cursul lunii august. El a spus că există posibilitatea ca doar telefoanele mobile să treacă la numerotarea cu zece cifre luna viitoare, iar posturile fixe să rămînă cu un număr format din nouă cifre pînă la sfîrșitul anului.

Steaua începe asaltul asupra Ligii Campionilor

Astăzi, de la ora 21, pe Stadionul „Steaua“ din Capitală, are loc partida dintre echipele Steaua București și Sloga Jugomagnat (Macedonia), contînd ca primă manșă a turului II preliminar din Liga Campionilor. Dacă echipa militară va cîștiga această dublă întîlnire, va juca în cel de-al treilea tur preliminar cu puternica formație ucraineană Dinamo Kiev. Partida va fi transmisă în direct pe TVR 1.

Amănunte în pagina 8B

Ministrul Ioan Mircea Pașcu, ținut la poarta Ambasadei Franței

■ *deși avea invitație, ministrului Apărării nu i s-a permis să intre la recepția premierului francez, Lionel Jospin*

Prima zi a vizitei premierului francez, ***Lionel Jospin***, s-a încheiat cu un incident curios la ambasada franceză de la București. Ministrului Apărării, ***Ioan Mircea Pașcu***, i s-a interzis accesul, de către „un purtător de chipiu“, la receptia dată în onoarea oaspetelui francez. Furios, ministrul român a solicitat explicații de la atașatul militar francez. Incidentul nu a afectat programul vizitei lui Jospin, care a părăsit ieri România.

Amănunte în pagina 8A

Facultatea de Științe ale Comunicării "F. Brunea-FOX"
Autorizată prin H.G. nr. 225/ aprilie 1996
tel. 032-215922, Iași, str. Păcurari nr.11
ADMITERE 2001
JURNALISM
presă scrisă
jurnalism radio
jurnalism de televiziune
jurnalism on-line
30 de locuri
RELAȚII PUBLICE
relații publice
publicitate
comunicare interpersonală si de grup
managementul resurselor umane
30 de locuri
ADMITEREA SE FACE PE BAZĂ DE INTERVIU – 50%
MEDIA GENERALĂ DE LA BACALAUREAT – 50%
PERIOADA DE ÎNSCRIERE: 9 - 29 IULIE 2001
CONCURSUL DE ADMITERE: 30 IULIE 2001

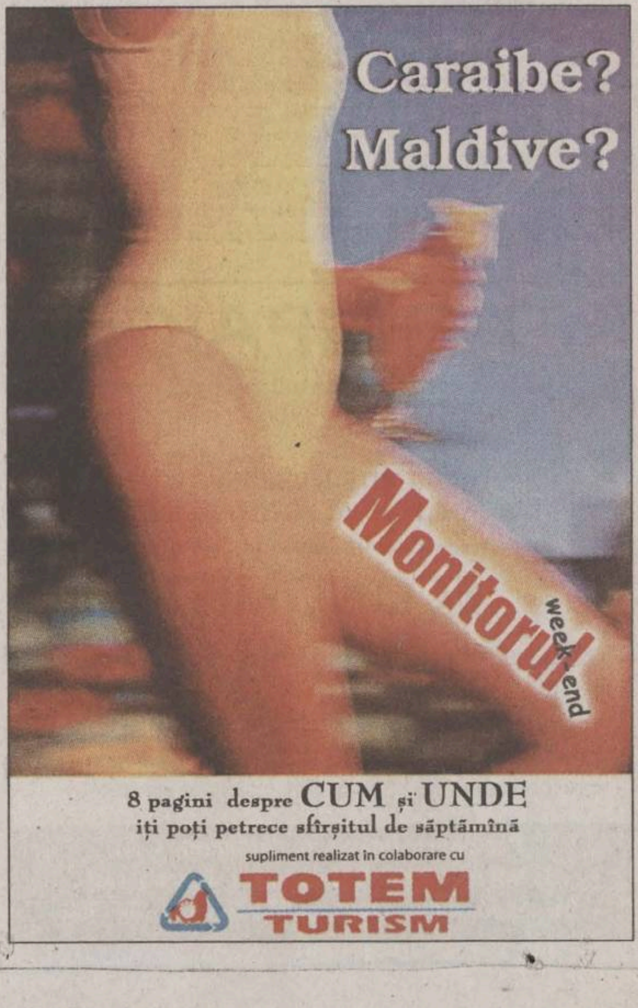

Caraibe?
Maldive?
Monitorul week-end
8 pagini despre CUM și UNDE iți poți petrece sfîrșitul de săptămînă
supliment realizat în colaborare cu
TOTEM TURISM

ORAȘUL PE O COLOANĂ

Polițiștii i-au prins pe Stănești cu o „vrăjeală de Buftea“

O familie de țigani din „parohia“ bulibașei de la Grajduri a reclamat ieri la Poliție un furt neobișnuit. Una din nenumăratele familii cu numele de Stănescu a povestit cu lux de amănunte cum li s-a furat o Dacia nouă, chiar din curtea casei. Relatarea țiganilor a fost catalogată de polițiști, în faza preliminară a anchetei, drept „vrăjeală de Buftea“. Țiganii nu au depus o plîngere, în schimb au așteptat cel puțin cinci ore în fața Poliției să vină un ofițer cu ei la Grajduri. După cum au afirmat țiganii, Dacia a fost cumpărată în urmă cu doi ani; nu s-a circulat niciodată pe străzi. Nu au prezentat nici un act de proprietate asupra mașinii. Țiganii au susținut că hoțul a plecat cu mașina cu cheile în contact, actele se aflau în torpedo, iar pe lîngă documente au mai luat și suma de 3.000 dolari. Această poveste a părut cusută cu ață albă. Polițiștii înclină să creadă că o altă familie de țigani la care aveau probabil datorii de plătit a venit și le-a luat Dacia fără acte drept gaj. Deocamdată, țiganii nu pot dovedi în nici un fel că autoturismul a fost furat. **(F.D.)**

Cîțiva patroni din Piața „Alexandru“ sînt mînioși pe Primărie

Cîțiva patroni de societăți comerciale (SC) și asociații familiale (AF) au protestat ieri în Piața „Alexandru“ împotriva perceperii unei taxe de 5% din valoare mărfii vîndute. Aceștia consideră că taxa este ilegală întrucît SC-urile și AF-urile se află în alt regim decît producătorii particulari. ***„Noi sîntem plătitori de TVA și impozite, pe care producătorii nu le plătesc. De vineri, ni se percepe 5% din valoarea totală a mărfii de producție autohtonă pe care o vindem. Noi am refuzat să plătim această taxă, iar un inspector de la «Piețe» a încercat să ne intimideze spunînd că ne reziliază contractul și ne dă afară din piață“***, a afirmat unul dintre protestatari, care a refuzat să-și spună numele. În replică, ***Maria Ailoaie***, șefa Direcției „Piețe“ din cadrul Primăriei, a declarat că taxa respectivă are ca temei legal o hotărîre a Consiliului Local, votată la sfîrșitul anului trecut. ***„Orice marfă intrată în piață este taxată cu 5% din valoarea ei totală. Pentru SC și AF percepem această taxă doar în ceea ce privește marfa autohtonă pe care o vînd. Vrem astfel să eliminăm bișnița din piețe pentru că acești comercianți cumpără marfa de la producători și o vînd cu un preț mai mare“***, a spus Ailoaie. Ea a adăugat că, dacă aceștia vor refuza să achite taxa de 5%, le va rezilia contractele de închiriere a tarabelor și-i va scoate din piață. **(Bogdan P.)**

Cădere mortală dintr-un cais

Un bărbat a murit după ce a căzut dintr-un copac, de la o înălțime de aproximativ șase metri. Ieri-dimineață, ***Dumitru Ponor*** (31 ani), din satul Fetești, comuna Scobinți, s-a urcat într-un cais pentru a culege fructe. La un moment dat, din neatenție, acesta a alunecat și a căzut în gol de la o înălțime de aproximativ șase metri. După ce s-a izbit de pămînt, Dumitru nu a mai putut să facă nici o mișcare, le-au povestit cîțiva vecini cadrelor medicale care au venit la fața locului. Bărbatul a fost transportat la Spitalul de Neurochirurgie din Iași, însă medicii s-au străduit în zadar să îl resusciteze. Din păcate, bărbatul murise în drum spre spital. **(Cătălin ȘTEFĂNESCU)**

Maratonul admiterii la facultate continuă

■ *în timp ce la unele facultăți s-au afișat deja rezultatele, la altele candidații au susținut probele scrise ■ doar la Universitatea Tehnică, cinci facultăți mai organizează încă înscrieri ■*

Cîteva mii de absolvenți de liceu sosiți la Iași din întreaga țară au trecut ieri prin focurile admiterii la facultate. Ieri, începînd cu ora 10,00, s-au aflat în fața colii de examen viitorii studenți mediciniști candidați la cele patru facultăți ale Universității de Medicină și Famacie „Gr.T.Popa“, candidații de la Facultatea de Psihologie și Colegiul de Informatică de la „Cuza“, precum și cei înscriși la facultățile de Chimie Industrială, Construcții și Arhitectură, Electronică și Telecomunicații și concurenții de la Hidrotehnică din cadrul Universității Tehnice „Gheorghe Asachi“ (UTI). Cu excepția facultăților de la UTI și UMF, unde subiectele de examen au fost concepute în noaptea de dinaintea examenului, subiectele la celelalte facultăți au fost elaborate cu doar două-trei ore înainte ca admitanții să intre în sălile de examen.

Prezenți încă de la ora 7,00 dimineața în Sala Senatului, profesorii de la Facultatea de Psihologie și cei de la Informatică, în prezența conducerii Universității „Al.I. Cuza“, au trecut la selectarea subiectelor. După ce au răsfoit manualele, capitolele prevăzute în programa de examen au fost notate pe biletele diferite, iar apoi cîte patru biletele au fost trase la sorți. După ce în acest mod s-au ales capitolele din care urmau să fie formulate subiectele, prin aceeași procedură, au fost trase la sorți subcapitolele iar, după aceasta, din subcapitolele alese au fost formultate subiectele. Atît la Informatică, dar și la Psihlogie subiectele au fost ușoare, profesorii temîndu-se ca, în cazul unor subiecte mai dificile, locurile scoase la concurs ar putea rămîne vacante. ***„Să dăm ceva mai ușor, pentru că acum situația s-a schimbat. Dacă pînă acum alegeam din 800 de candidați, acum alegem din 500“***, vorbeau între ei profesorii care au întocmit subiectele la Psihologie. Practic, subiectele nu au avut decît un singur element de dificultate, legat de formularea conceptelor, în rest, celelalte subpuncte cereau definiții și clasificări ale unor teme din manual. Una dintre candidatele la Facultatea de Psihologie a redactat ieri teza de examen în limbajul Braille. După cum afirmă conducerea universității, teza candidatei oarbe va fi „tradusă“ corectorilor de către un profesor de la Școala Specială Iași, specializat în sistemul de scriere al nevăzătorilor.

La Chimie, Fizică și Biologie s-a intrat cu medii mai mari ca anul trecut

Dacă pentru mulți candidați de la „Cuza“, ziua de ieri a fost cea în care mulți candidați au trecut prin „focurile iadului“ încercînd să convingă că ei sînt „aleșii“, tot ieri, candidații de la alte trei facultăți au aflat deja dacă sînt admiși sau respinși. În urma procesării informațiilor din dosarele de înscriere, facultățile de Chimie, Fizică și Biologie au afișat deja ieri rezultatele. Media ultimului admis pe locurile bugetate de la Facultatea de Chimie a fost 7,98 în timp ce media primului de pe listă - 9,60. La locurile „cu taxă“, cea mai mică medie a fost 5,54, iar cea mai mare 7,91. Medii asemănătoare de admitere au fost și la Facultatea de Fizică, unde primul intrat a avut 9,86, iar ultimul de pe lista admișilor fără taxă a avut media 7,64. Mediile la locurile „cu taxă“ au variat între 8,16 - prima medie și 5,87 - ultima medie. Dacă pentru unii cursa admiterii s-a terminat, emoțiile nu vor ține mult nici pentru candidații de la UTI sau UMF. Conducerile celor două universități au declarat că rezultatele pentru facultățile care au dat examen se vor afișa în această seară, sau cel mai tîrziu, în dimineața zilei de mîine.

3 candidați pe loc la Electrotehnică

În timp ce concurenții la patru facultăți de la Universitatea Tehnică „Gheorghe Asachi“ susțineau examen de admitere, la alte cinci nu s-au terminat încă înscrierile. Facultățile care își vor selecta studenții pe baza dosarelor de admitere își vor mai ține deschise porțile către candidați pînă mîine la ora 16,00. Cea mai mare concurență se pare că va fi la Facultatea de Electrotehnică, unde pînă ieri erau înscriși 942 de candidați pe cele 317 locuri scoase la concurs. Următoarea clasată este facultatea de Textile - Pielărie unde, pe cele 258 de locuri subvenționate de la buget, erau depuse pînă ieri 556 de dosare de înscriere. Urmează apoi Facultatea de Construcții de Mașini unde ieri, cu doar două zile înaintea terminării înscrierilor, erau 497 de candidați pe 229 de locuri scoase la concurs. Următoarea pe listă în topul concurenței este Facultatea de Mecanică unde pînă ieri, pe cele 240 de locuri bugetate erau înscriși 476 de candidați. Cel mai ușor se pare că se va intra la Facultatea de Știința și Ingineria Materialelor, unde ieri concurența abia depășea un candidat pe loc, pe cele 120 de locuri scoase la concurs fiind depuse doar 165 de dosare de înscriere.

Medicina Veterinară a fost întrecută de Inginerie Economică

Ieri s-a terminat maratonul înscrierii la facultate și pentru candidații la Universitatea de Agronomie și Medicină Veterinară. Cea mai mare concurență, 7,5 pe loc este la secția de Inginerie Economică, unde pe cele 30 de locuri s-au înscris în total 227 de candidați. Următoarea pe lista concurenței este Facultatea de Medicină Veterinară unde, cu cei 375 de înscriși pe 75 de locuri bugetare este o concurență de cinci pe loc. La Facultatea de Agricultură s-au înscris în total 309 candidați pe cele 77 de locuri fără taxă, ceea ce înseamnă o concurență de patru pe loc. O concurență de 3,3 pe loc se înregistrează și la Facultatea de Horticultură, unde pe cele 57 de locuri vor concura 192 de candidați. Cea mai mică concurență, la Zootehnie, depășește cu puțin cifra de trei pe loc pe 56 de locuri subvenționate de la buget fiind depuse un total de 178 de dosare. După cum a anunțat conducerea universității, emoțiile concurenților nu vor dura foarte mult timp, pentru că rezultatele se vor afișa astăzi sau cel tîrziu mîine. **(Dorel CODINĂ)**

Dosarul Bordea, greu de rezolvat

■ **deocamdată, polițiștii nu pot dovedi decît faptul că Ioan Bordea a exercitat fără drept o profesie, infracțiune pedepsită cu amendă sau închisoare pînă la un an**

Ioan Bordea

Femeile care au trecut prin cabinetul-garaj al doctorului Ioan Bordea nu au fost dispuse să scrie negru pe alb la Poliție că au suferit în urma chiuretajelor. Conform declarației purtătorului de cuvînt la Poliției, maior ***Daniela Onuțu***, ***„din datele anchetei se poate contura numai reținerea infracțiunii de exercitarea fără drept a unei profesii și evaziune fiscală. Numele înscrise în registrele doctorului sînt fictive. În plus, nici una dintre femeile care au apărut cu declarații în presă nu a susținut la Poliție faptul că au suportat chiuretaje în luni mari de sarcină“.*** Numai un certificat medico-legal ar putea dovedi faptul că doctorul Bordea se face vinovat de comiterea infracțiunii de vătămare corporală gravă. Însă, nici una din cele cinci femei audiate de polițiști nu a apelat la o examinare medicală care să certifice că i-a fost pusă viața în pericol. Practic, după luni de zile, nimeni nu mai poate dovedi că doctorul Bordea a efectuat întreruperi de sarcină peste limita legală de 14 săptămîni.

În registrele medicale ale spitalelor s-a consemnat numai faptul că femeile au suportat intervenții chirurgicale post-avort. Practic, la această oră nu există nici o dovadă palpabilă că doctorul Bordea se face vinovat de practicarea ilegală a avortului, infracțiune prevăzută de Codul Penal cu închisoarea de la 3 la 10 ani. Pentru exercitarea fără drept a unei profesii, Bordea riscă o amendă sau pedeapsa cu închisoarea de la o lună la 1 an. În urma percheziției de acum trei săptămîni, polițiștii au obținut pînă acum dovezi referitoare la lipsa autorizațiilor necesare pentru funcționarea legală a cabinetului-garaj din strada Vovidenii. În sertarele doctorului, s-au găsit 79 de fiole de xilină - substanță folosită ca anestezic la întreruperile de sarcină - pentru care Bordea nu a găsit nici o justificare. De asemenea, polițiștii au ridicat mai multe registre medicale și registre contabile. **(Fănica DUMITRAȘCU)**

Domnișoara criminalistă

Continuare din pagina 1A

De anul trecut, de cînd este criminalist, ***Mihaela Hitruc*** a soluționat șase dosare și are în lucru alte 14. Dintre cele trimise deja instanțelor de judecată, două au fost omoruri. Ea nu crede că face o muncă excepțională, nici măcar deosebită, atunci cînd dezleagă ițele unor crime. Contactul cu lumea ucigașilor face parte pentru Mihaela Hitruc din activitatea de zi cu zi, din acest motiv fiind, în opinia sa, o stare de normalitate. ***„Nu este cu nimic mai deosebită munca mea de cea a unui procuror care soluționează dosare cu infracțiuni economice sau furturi simple“***, spune Mihaela Hitruc. Ea este procuror din noiembrie 1995, cînd a început activitatea la Parchetul de pe lîngă Judecătoria Iași, apoi a fost avansată la Parchetul de pe lîngă Tribunal. Mihaela Hitruc povestește că în munca sa a fost ajutată de unul dintre cei mai vechi și mai experimentați procurori criminaliști ai Iașului, ***Ioan Ciofu.*** Pentru Mihaela Hitruc, colegul mai în vîrstă de la Parchetul Curții de Apel este un adevărat mentor spiritual, care alături de tatăl său, colonelul în rezervă Vasile Hitruc, o ajută să-i învingă pe criminali cu propriile lor arme. **(Radu BURLACU)**

Profesorii ieșeni fug de școlile rurale ca dracul de tămîie

După ce posturile din Iași s-au epuizat, mulți dintre profesorii prezenți ieri la IȘJ au părăsit sala, refuzînd titularizarea la țară

După ce cu aproximativ o săptămînă în urmă sute de profesori ieșeni au susținut examenul de titularizare unde aproape 50% dintre ei au luat note sub cinci, nebunia titularizărilor continuă în aceste zile cu repartizarea dascălilor pe posturile didactice rămase vacante. Așa cum se întîmplă de cîțiva ani la rînd, majoritatea profesorilor prezenți ieri la ședințele publice de acordare a catedrelor libere au plecat din sală după ce posturile din Iași s-au epuizat, refuzînd categoric să se titularizeze într-o școală din mediul rural. Astfel, ieri, pînă la orele amiezii, nici unul dintre candidații la posturile de Educație Fizică, Geografie, Istorie și Engleză nu au acceptat să se titularizeze la țară. Aceasta a făcut ca, de exemplu, dintre cei 53 de profesori cîți s-au prezentat pentru Geografie, să se titularizeze numai trei cadre didactice. ***„Nu îmi convine deloc să iau un post la țară pentru că jumătate din salariu aș da pe navetă. Și asta înseamnă jumătate dintr-un salariu foarte mic. Am medie mare la examen și sper să prind un post de suplinitor calificat în Iași“***, ne-a spus ***Beatrice Barbu,*** candidată pentru un post la Engleză. Pusă în fața acestei situații, conducerea Inspectoratului Școlar Județean (ISJ) a încercat să-i motiveze pe concurenți. ***„Este bine ca cei care nu vor prinde un post în oraș să opteze pentru o titularizare în mediul rural pentru că sporurile de zonă ajung pînă la 60% din salariu, ceea ce înseamnă un venit lunar de aproape patru milioane de lei. De asemenea, anul acesta posturile rămase libere la titularizare vor fi centralizate la nivel național și, de aceea, este posibil ca unii candidați din alte județe să opteze pentru posturile din județul Iași“***, a spus ***Mihai Dumitriu,*** șeful ISJ. Mîine vor fi distribuite posturile vacante la disciplinele Socio-umane, Religie, Cultură Civică și cele de la școlile speciale din Iași și Tîrgu - Frumos. **(Dorel CODINĂ)**

Invitație la armistițiu în războiul scriitorilor

■ *acuzată de incorectitudini de Grupul celor 32, conducerea filialei ieșene a Uniunii Scriitorilor afirmă că își oferă serviciile pentru aplanarea conflictelor apărute*

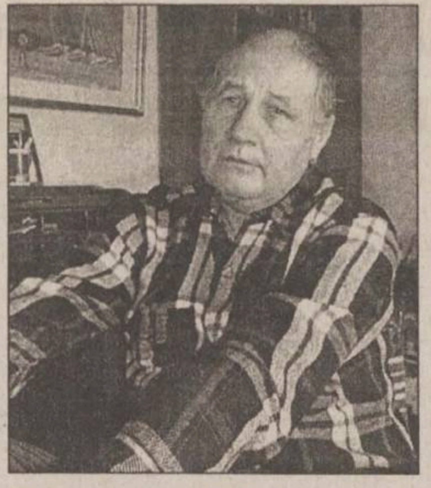

Grigore Ilisei, secretarul filialei ieșene a Uniunii Scriitorilor

După ce și-a încrucișat săbiile cu grupul celor 32 de scriitori ieșeni care au acuzat-o de incorectitudine și și-a anunțat dorința de a înființa o asociație de breaslă rivală, conducerea filialei ieșene a Uniunii Scriitorilor din Iași deschide calea spre armistițiu. ***„Atît Comitetul, secretarul Filialei, cît și Consiliul de Onoare al Uniunii își oferă bunele servicii pentru aplanarea unor conflicte apărute, regretabil, între colegii noștri, pe care nu le socotim însă ireconciliabile“***, se precizează într-un comunicat transmis redacției de conducerea filialei ieșene a Uniunii Scriitorilor.

Armele în războiul scriitorilor au fost ridicate la Iași în urmă cu două săptămîni. Atunci, 32 de scriitori - membri și nemembri ai filialei ieșene a Uniunii Scriitorilor - au subscris unui protest îndreptat împotriva conducerii organizației și au declarat că doresc să înființeze o nouă asociație, care să îi reprezinte în mod real. Grupul celor 32 îi acuză pe cei care acum au în mîini frîiele filialei locale a Uniunii că au cheltuit incorect fondurile pentru protocol ale acesteia, că plecările în străinătate și unele premii se acordă pe criterii clientelare și, de asemenea, că primirile sau respingerile unor scriitori în Asociație se fac arbitrar. ***„Toate aceste imputări nu pot fi puse în sarcina actualului comitet de conducere pentru simplul motiv că aceste chestiuni n-au figurat încă pe agenda ședințelor sale, desfășurate săptămînal în lunile aprilie, mai și iunie“***, se specifică în comunicatul oficial transmis, ieri, la redacție de conducerea filialei, semnat de secretarul acesteia, ***Grigore Ilisei.*** El adaugă că, dacă acuzațiile aduse de cei 32 de protestatari sînt reale, acestea pot fi imputate anterioarei echipe de conducere a filialei, care și-a încheiat mandatul în martie 2001, în urma alegerilor pentru succesiune. Chestiunile invocate de petiționari - susține Grigore Ilisei în comunicat - ***„țin de responsabilitatea ultimelor Comitete, și în special a ultimului, care l-a avut ca secretar pe unul dintre semnatarii scrisorii, poetul Mihai Ursachi, și ca membru pe un alt petiționar, poetul Nichita Danilov“.***

Conducerea filialei ieșene a Uniunii Scriitorilor adaugă că are în atenție problemele ridicate de protestatari privind primirea de noi membri în Asociație și premierea scriitorilor. Cît privește plecările în străinătate - care potrivit celor 32 s-ar fi făcut după principii clientelare -, conducerea filialei susține că acestea nu țin de responsabilitatea sa directă, ci sînt decise de la Centru, adică de la conducerea Uniunii Scriitorilor. ***„Vom face diligențele necesare pentru ca acestea (plecările în străinătate - n.r.) să fie cît mai corect rezolvate“***, precizează Grigore Ilisei. Conducerea filialei ieșene are un răspuns, la fel de conciliant, și în legătură cu acuzațiile aduse de autorii petiției față de calitatea revistelor culturale - cum ar fi „Convorbiri Literare“, apărută sub egida Uniunii Scriitorilor. Astfel, referindu-se la „Convorbiri Literare“ - despre care poetul Nichita Danilov spunea că este o revistă unde ***„publică ori străini, ori ieșeni de care nimeni n-a auzit“*** -, Grigore Ilisei le comunică petiționarilor că, în ședința ulterioară a conducerii Uniunii de la București, se va discuta ***„direcția editorială și posibilitățile de îmbunătățire a conținutului“.*** **(Emilia CHISCOP)**

Tonetarii pot dormi un pic mai liniștiți

■ **patru spărgători au fost trimiși în judecată**

Patru tineri ieșeni vor ajunge în scurt timp în fața judecătorilor, fiind acuzați de furt calificat și tîlhărie. După zece lovituri, cei patru au reușit să adune diverse bunuri în valoare de peste 70 milioane de lei. Conform rechizitoriului întocmit de procurorii Parchetului de pe lîngă Judecătorie, ***Lucian Toma*** (19 ani) și ***Eduard Barbu*** (19 ani) au început să fure în luna februarie a anului în curs, cu spargerea unei tonete. După o lună li s-au alăturat ***Cătălin Ifrim*** (31 ani) și ***Victor Păduraru*** (20 ani). Împreună, cei patru spărgeau magazine și tonete, de unde luau tot ce le pica în mînă, apoi vindeau mărfurile la prețuri derizorii. Cercetările au scos la iveală faptul că primii doi au sînt și autorii unei tîlhării comise asupra medicului chirurg ***Mariana Laura Vrabie.*** Pe 4 martie, Barbu și Toma au atacat-o pe femeie în scara blocului în care locuiește, chiar în fața liftului. După ce au lovit-o și au pus-o la pămînt, cei doi i-au smuls poșeta și au luat din ea două telefoane mobile și 450.000 lei. În prezent, Toma, Barbu, Ifrim și Păduraru se află în arestul Poliției și așteaptă primul termen de judecată. **(R.B.)**

Tată decăzut din drepturi

Un tată care și-a bătut copiii și nu a avut grija lor va fi decăzut din drepturi părintești. Acum două săptămîni, cazul fraților ***Ana-Maria*** și ***Andrei C.,*** din satul Păun, a ajuns în atenția Direcției pentru Protecția Copilului. Vecinii au reclamat faptul că tatăl își altoia periodic copiii și-i alunga de acasă. Cum primele cercetări au confirmat acest lucru, frații, care au 10, respectiv 13 ani, au fost luați de acasă și internați în Centrul de Primire Minori. În timp ce tatăl își revendica în fața membrilor Comisiei pentru Protecția Copilului dreptul de a fi în continuare părinte, micuții au fost internați în spital din cauza toxiinfecției alimentare din Centrul de Primire Minori. După două zile, frații au fugit din spital și s-au refugiat la bunica maternă. ***„I-am mai atins din cînd în cînd, dar părintește“,*** s-a disculpat tatăl. Potrivit anchetei sociale, tatăl nici nu-și putea întreține copiii. Este divorțat, iar fosta soție stă la o mănăstire. Veniturile din casă sînt alocațiile de stat și împrumuturile de la foștii colegi de muncă. Cum tatăl a susținut, sus și tare, că își iubește din tot sufletul copiii și că vrea să-i crească, o echipă de anchetă a mers zilele trecute la fața locului. Bărbatul a refuzat să deschidă ușa și să dea ochii cu polițiștii și asistenții sociali. Vecinii au fost cei care au dat informații. Fetița nu s-a mai întors acasă și s-a refugiat la mănăstire alături de mamă, iar băiețelul stă cînd la o mătușă, cînd la bunică. Purtarea tatălui va fi sancționată prin decădere din drepturi părintești, iar copiii vor fi încredințați bunicii materne. **(Dana PAVEL)**

Modernizări la Hala Centrală

Începînd cu această săptămînă, miile de ieșeni care vizitează Centrul Comercial **"Hala Centrală"** vor putea observa că acesta își schimbă aspectul, prin lucrările de reamenajare și modernizare demarate la parterul acestuia. Magazinul alimentar, cu toate raioanele, vitrinele și rafturile a fost mutat de pe laterala dinspre CEC și din partea centrală pe laterala dinspre Direcția de Finanțe. Noul spațiu, proaspăt ieșit din reamenajări, în care funcționează acum magazinul, își întîmpină clienții cu o atmosferă mult mai plăcută, generată de interiorul modern, astfel încît cumpărătorii să se simtă aici cît mai bine.

Conducerea S.C. "Alimentara" S.A. Iași spune că mutarea magazinului alimentar în partea dinspre Direcția de Finanțe este temporară. Pînă la mijlocul lunii septembrie, cînd ieșenii se vor întoarce din concediu, vor găsi aici un magazin modern, o **"Hala Centrală"** mai aproape de gustul și de așteptările lor, iar întregul spațiu de la parter va fi din nou la dispoziția lor.

Deși modificările au fost radicale, nimic din ceea ce exista pînă acum nu lipsește. Raioanele de carne, de preparate din carne, de brînzeturi, de pîine ca și toate celelalte dealtfel au fost pur și simplu mutate în noul spațiu astfel încît cumpărătorii să se bucure de un acces mult mai comod.

Important este faptul că modernizarea Centrului Comercial **"Hala Centrală"**, nu aduce cu sine și majorări de prețuri la produsele oferite. ***"Avem clienți fideli, de ani de zile, și avem clienți care ne-au ales în ultima perioadă tocmai pentru că propunem prețuri mici. Modernizarea Centrului Comercial "Hala Centrală" va aduce o schimbare în bine pentru imaginea acestuia, dar și o atitudine mai profesională față de clienții noștri, cei care sînt adevărații beneficiari ai eforturilor noastre."***, afirmă Angela Manea, director de marketing-vînzări al S.C. "Alimentara" S.A. Iași.

Ⓟ

SC ROMPAK SRL
Companie multinațională avînd ca obiect de activitate industria alimentară, cu sediul în orașul Pașcani

angajează
persoană entuziastă pentru a lucra într-un mediu competițional în funcția de
ECONOMIST

Candidații trebuie să îndeplinească următoarele condiții
- studii superioare;
- cunoștințe operare PC (Excel, Word, etc);
- cunoștințe temeinice de limba engleză;
- responsabilitate, dinamism și spirit de echipă.

Persoanele interesate pot trimite C.V.
la adresa: str. Grădiniței nr. 1, Pașcani sau
ne pot contacta la tel/fax: 032/765 020; 765 380

SEDONA

Lansează ediția specială în limbile română, engleză și franceză

ghidurile sedona city guides GHIDURILE ORAȘELOR

GHIDUL JUDEȚULUI IAȘI

Ce vă oferă ?

- *Un ghid modern pentru un Iași de cinci stele*
- *Hărțile județului, municipiului Iași și orașelor din județ*
- *Indicele alfabetic al străzilor cu amplasarea lor pe hartă*
- *O prezentare concisă a istoriei, culturii și economiei județului Iași*
- *Cele mai importante zone și trasee turistice din județele din împrejurimi*
- *Un capitol important cu adresele firmelor specializate în domenii comerciale și de prim interes*
- *Un suport publicitar de lungă durată.*

GHIDUL IAȘULUI, GHIDUL DE CARE AI NEVOIE !

Iași, Bd. Ștefan cel Mare nr. 8, Tel: 216325; 094102653

MIERCURI
25 iulie 2001
Inclus în nr. 174

Monitorul
EXPRES
climatizare

Secțiunea
B
ort, mica publicitate,
liber, programe TV

PUBLICITATE

Instalațiile moderne de climatizare fac vara iarnă și iarna vară

Confortul termic din locuințe a devenit o necesitate

Creșterea sesizabilă a temperaturii din ultima perioadă implică necesitatea achiziționării unui sistem de aer condiționat, care să asigure confortul termic în locuințe. O temperatură agreabilă în apartament te determină să lucrezi mai bine, să te odihnești corespunzător. Aerul devine respirabil, mai pur, iar temperatura convenabilă chiar și pentru bolnavii cronici, ce nu suportă zăpușeala. Pentru aceștia, aerul condiționat poate fi vital, cei cu insuficiență respiratorie ori cardiacii fiind feriți de temperaturile excesive, care le-ar putea agrava bolile. Drept consecință a avantajelor ce le implică aparatele de climatizare, tot mai mulți ieșeni le achiziționează. Exceptînd lunile foarte reci, acestea pot fi utilizate și exploatate tot timpul anului. DAS are capacitatea de a asigura tot pachetul necesar confortului termic, începînd cu alegerea, instalarea și service-ul aparatelor de climatizare.

Folosirea corectă a aparatelor de climatizare

Confortul termic se obține atunci cînd diferența de temperatură dintre aerul de afară și cel interior, produs de instalația de aer condiționat, este de 7 grade Celsius. Asta înseamnă că, dacă afară sînt 30 de grade C, în casă se obține confortul termic optim răcind temperatura cu 7 grade. Temperatura nu trebuie să scadă exagerat de mult pentru că, trecînd brusc și deseori de la o temperatură la alta, de la cea exterioară la cea din interior, se pune în pericol sănătatea utilizatorului.

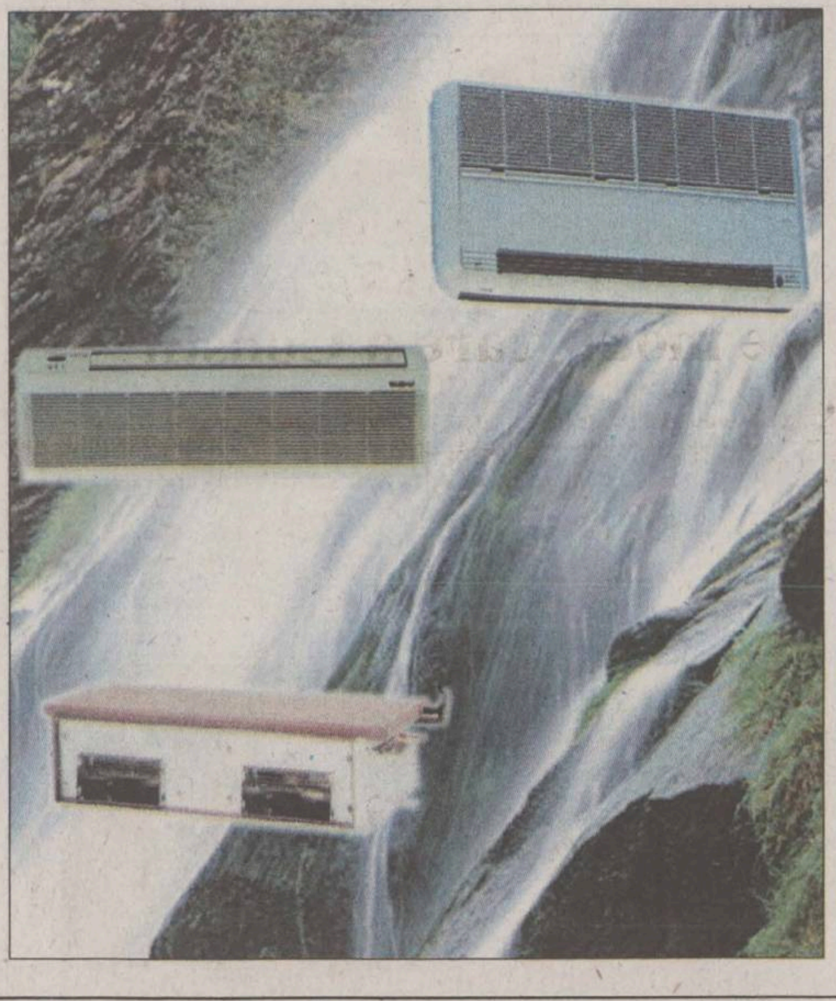

Alegerea instalației de aer condiționat

Diferența optimă de temperatură se obține alegînd corect aparatul de climatizare, în funcție de mai mulți factori: răcire, încălzire, ventilație, deumidificare. Aparatul trebuie să asigure confortul termic și se alege în funcție de volumul locuinței, suprafețe vitrale, stare de izolare a incintei, direcționarea de aer dorită (plafon, perete etc). DAS vă recomandă să alegeți un aparat ce produce atît aer cald, cît și rece, diferențele de preț în acest caz nefiind semnificative. Desigur că un aparat poate funcționa ca un simplu ventilator, însă cel care produce și căldură are capacitatea de a deumidifica aerul, de a-l usca în măsura dorită.

Instalațiile de aer condiționat ori spliturile sînt cu o singură unitate (monosplituri), cu două (dualsplituri) ori cu trei unități (trialsplituri) și se aleg în funcție de organizarea locuinței.

Modalități de funcționare și prețuri

Spliturile funcționează în regim manual ori automat. Din aceste variante, DAS vă recomandă modalitatea de exploatare automată pentru că menține temperatura prescrisă și economisește energie electrică. Utilizatorul trebuie să știe că instalația de aer condiționat consumă energie electrică începînd de la un kw pe oră. În acest caz, de mare importanță este starea de izolare a încăperii. Performanța instalației crește dacă ușile și geamurile sînt perfect închise, prevăzute cu jaluzele reflectorizante. În regim termostatic, costurile utilizării sînt și mai accesibile. La DAS, o instalație completă de răcire, produsă de cele mai renumite firme în domeniu, costă între 15-30 milioane de lei, cu o manoperă de montaj de 100-150 de dolari.

Service permanent

Zgomotul la funcționare este insesizabil la aparatele de marcă, însă la spliturile no-name nivelul acustic depășește nivelul suportabil, devenind deranjant. Din această cauză alegerea unui aparat implică sfatul unui specialist avizat. De fapt, aparatele se aleg în funcție de marcă, furnizor și service.

Din cauza căldurilor excesive, pentru DAS, această vară a fost una activă, compartimentul de service al firmei fiind extrem de solicitat. Pentru a se încadra în parametri normali, este necesară curățirea turbinelor, ce nu se poate realiza decît de specialiști autorizați, spre deosebire de filtre, ce pot fi curățate de praf chiar și de către utilizator.

De mare importanță în alegerea furnizorului este capacitatea acestuia de a asigura piesele de schimb cînd intervine o problemă la unitatea externă. La DAS, service-ul funcționează în permanență, răspunde cu promptitudine solicitărilor și efectuează revizii periodice.

Echipează-te la DAS: York, Trane, De Longhi, Axon

În materie de instalații de climatizare, DAS comercializează numai mărci înregistrate: York, Trane, De Longhi și Axon. Ultimele au prețul cel mai convenabil și fiabilitate verificată în cei 5 ani de cînd DAS le comercializează și montează. Toate acestea sînt mărci renumite în domeniu, de tradiție, certitudinea de originalitate conferindu-le siguranță în exploatare. La DAS, alegerea și plasarea aparatelor în locuință ține exclusiv de domeniul unor specialiști avizați în climatizare, iar montarea se realizează numai de către tehnicieni cu experiență.

Avantajele folosirii instalațiilor de aer condiționat

Încălzire

În ce privește încălzirea încăperilor, instalațiile de aer condiționat își dovedesc utilitatea pînă la temperaturi de minus 5 grade C. În zilele geroase, de minus 15-20 de grade C, încălzirea nu mai funcționează, instalația avînd doar capacitatea de a dezgheța unitatea exterioară.

Răcire

Cererea pentru instalațiile de răcire este mare în această perioadă, utilizatorii încercînd să evite astfel temperaturi ce depășesc uneori 30 de grade C. Dar montarea în fiecare cameră a unei unități de aer condiționat este costisitoare. Venind în întîmpinarea utilizatorilor, DAS a experimentat, cu rezultate foarte bune, montarea unui singur aparat ori a maximum două monosplituri pe hol, în funcție de dispunerea camerelor și a holului. Se pune din ce în ce mai mult accent pe crearea unui confort termic și la locul de muncă, în birouri ori în încăperi ce necesită ventilație.

Regim de somn

Instalațiile de aer condiționat pot funcționa și în regim de somn. Pentru a alege o climă favorabilă, aparatul se programează pentru un regim de noapte, spliturile avînd capacitatea de a regla temperatura din cameră, răcirea scăzînd în intensitate odată cu trecerea nopții.

Dotări cu filtre

În funcție de marcă și preț, spliturile sînt dotate cu filtre pentru praf și filtre antibacteriene. Acestea au nevoie de o curățire periodică care constă în simpla spălare sub un jet de apă, operație pe care o poate face și utilizatorul.

Prisma Serv - promptitudine, eficiență, calitate și profesionalism

SC „Prisma Serv“ SA este acreditată pentru proiectarea și execuția lucrărilor de instalații, avînd acreditare ISCIR, Distrigaz și SNP Petrom, precum și autorizații de la RAJAC și BRML. SC Prisma Serv este distribuitor al firmelor Laing (Ungaria), Saunier Duval (Franța) și KGK Konsimpex, oferind clienților un pachet de servicii atractiv, eficient și de calitate. SC Prisma Serv SA, ce are sediul în Iași, str. Petru Poni, nr.13, tel/fax: 032/217905, 032/258977, comercializează, montează și asigură service-ul pentru centrale termice murale.

Centrala Thema C/F 23

Este o centrală de apartament, ce funcționează cu gaze naturale sau cu gaz petrolier lichefiat (GPL). Cazanul mural (de perete) pentru încălzire centrală, cu o putere reglabilă cuprinsă între 8,7 și 23 kw și prepararea instantanee a apei calde menajere, cu flacără de veghe, racordat la coș ori cu „microventuză“ (cazan cu cameră etanșă fără racordare la coș), este destinat încălzirii locuințelor sau apartamentelor individuale, birouri ori spații comerciale ce nu depășesc suprafața de 200 m/p.

Centrala Therma C/F 23 este dotată cu arzător atmosferic, pompă de recirculare, regulator de presiune pentru gaze, termostat limitator temperatură, termostat de securitate la supraîncălzire, dispozitiv de siguranță la lipsa tirajului, ansamblul arzător de veghe, dispozitiv de siguranță la lipsa apei din cazan, termostat de reglare a temperaturii pentru încălzire și apă menajeră.

Centrala Thema C/F 23E

Funcționează cu gaze naturale sau cu gaz petrolier lichefiat (GPL). Centrala termică „Thema C/F 23E este un cazan mural pentru încălzire centrală, cu o putere reglabilă între 8,7 și 23 kw și prepararea instantanee a apei calde menajere, cu aprindere electronică, racordat la coș sau „microventuză“ și este destinată încălzirii unor apartamente mari, case, vile, birouri ori spații comerciale.

Thema C/F 23 E este dotată cu arzător atmosferic din oțel inoxidabil, pompă de recirculare, microprocesor, termostat limitator de temperatură, termostat de securitate la supraîncălzire, dispozitiv de siguranță la lipsa apei din cazan, mecanism gaz modulant, termostat de reglare a temperaturii pentru încălzire și apă caldă menajeră.

O centrală Thema C/F 23 E costă între 22-23 milioane de lei, în timp ce prețul cazanelor pentru încălzire centrală și prepararea apei calde menajere de tip Thema C/F 23 costă între 21-22 milioane de lei. În ce privește lucrările de montare a centralelor termice, prețurile practicate de SC Prisma Serv variază în funcție de soluțiile folosite pe teren.

Isomax C/F 28E

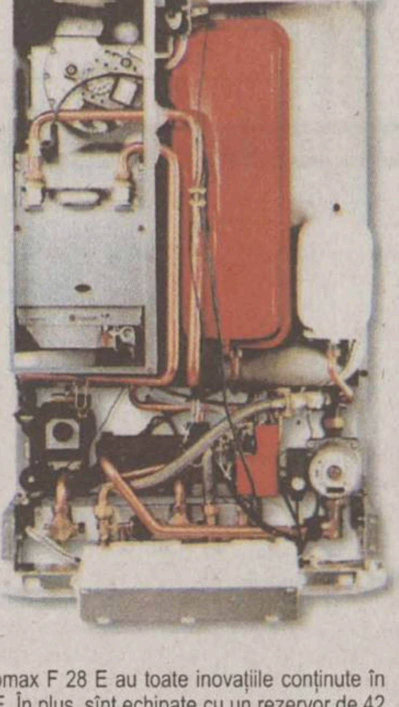

Este campionul familiei, ISO reunind o putere importantă pentru încălzire (28 kw), cu o capacitate de furnizare a apei calde menajere fără egal la un aparat atît de compact.

Isomax C/F 28 E este un cazan mural pentru încălzire centrală, cu o putere reglabilă între 10,1 și 27,6 kw și prepararea instantanee a apei calde menajere cu aprindere electronică, racordat la coș, sau cu „microventuză“ (cazan cu cameră etanșă fără racordare la coș).

Isomax C 28 E și Isomax F 28 E au toate inovațiile conținute în ISO C 35 E și ISO F 35 E. În plus, sînt echipate cu un rezervor de 42 litri pentru apă caldă menajeră, o pompă și un vas de expansiune.

Aceste dotări suplimentare asigură un confort sanitar deosebit. Aparatul furnizează 20l/min de apă caldă și își reface rezerva în mai puțin de 4 minute. Elegante și discrete, aparatele ISOMAX se integrează perfect în locuințe.

Certificatul de garanție al firmei Saunier Duval

„Prisma Serv“ Iași este distribuitor al produsele realizate de firma „Saunier Duval“ în fabrica din Nantes (Franța). Aceste produse respectă normele de calitate foarte stricte (ISO 9001), au acceptul, din acest punct de vedere, al autorităților franceze (NF), europene (CE) dar și al celor românești (ISCIR).

Astfel, datorită performanțelor deosebite pe care le-au dovedit, produsele firmei „Saunier Duval“ s-au impus pe piața europeană de profil. Acestea s-au distins în urma unor teste la care au participat mai multe firme în domeniu. Dintre acestea, cele mai multe s-au dovedit a nu putea ține pasul cu cerințele actuale, printre puținele centrale termice selecționate de specialiștii italieni numărîndu-se Saunier Duval - Thema F23 E, care a primit premiul pentru cele mai bune rezultate obținute la testele de calitate, fiind premiată și pentru cel mai bun raport calitate/preț.

Prodinstal Grup - calitate pentru confort

PRODINSTAL GRUP
MAGAZIN DE INSTALATII
ZENNER
STYRON

La prețuri avantajoase, „Prodinstal Grup“ execută lucrări de înaltă calitate în domeniul instalațiilor termice, comercializează și montează centrale termice, apometre, radiatoare ș.a.m.d. Ca distribuitor al centralelor termice Ariston, Vaillant, Bosch și Saunier Duval, cu putere între 24-28 kw, cu tiraj natural ori forțat, firma ieșeană vinde, prin sistemul RALFI, cazane murale și cu plata în rate, limita maximă fiind de 12 luni. Pentru toate produsele sale, „Prodinstal Grup“ oferă service, garanție și post-garanție.

Dacă ne decidem pentru o centrală termică murală ce utilizează gazul natural sau gazul lichefiat, de mare importanță este ca aceasta să corespundă cerințelor de confort termic necesar în gospodărie. „Prodinstal Grup“ vă recomandă să alegeți un cazan termic compact, silențios, economic, care ocupă un spațiu redus și asigură o funcționare îndelungată. Centralele termice din gama Ariston, Vaillant, Bosch și Saunier Duval, pe care le distribuie „Prodinstal Grup“, sînt ușor de instalat și de utilizat, protejînd mediul încorunjător și consumînd doar atîta energie cît este necesar. Deși au eficiență mare, au nevoie de un spațiu mic de amplasare și aproape că nu este necesară păstrarea unei distanțe laterale.

Randament aproape de limita maximă

Ca în multe alte domenii, și la cazanele murale cu combustibil gazos, electronica are o influență majoră. Sistemul electronic asigură, datorită exactității și adoptabilității, un confort maxim la un cost minim. Aparatele cu aprindere electronică nu necesită o flacără de aprindere și de veghe, care consumă gaz în mod inutil.

Aparatele au nevoie doar de atîta gaz, cît este strict necesar. În acest mod se economisesc bani. Construcția desăvîrșită, arzătorul modulat și folosirea materialelor de calitate din care sînt fabricate, asigură un randament de aproape 100%.

La magazinul „Prodinstal Grup“ găsiți orice

De la propriul magazin de desfacere, situat în Șoseaua Păcurari, bl. 555 (vis-a-vis de Improiect), se pot achiziționa țevi, T-uri, conectori, robineți de apă și gaz, țeavă multistrat, centrale termice Ariston, Vaillant, Saunier Duval, Bosch, radiatore din oțel, fitinguri, apometre, baterii monocomandă, articole PVC, filtre anti-calcar (magnetice ori polifosfat), stabilizator de gaz, placă pentru contor gaz, racorduri flexibile pentru apă și gaz, var lavabil, garnituri, dibluri, holșuruburi, vopsele, termiostate de ambient etc.

Mai multe relații se pot obține la tel/fax: 250723; tel. mobil: 095/664531 sau 095/664532.

Numai la noi, calitate pînă la cel mai mic detaliu.

Clima - Therm Center vă oferă confortul termic de care aveți nevoie

Clima -Therm Cent ste o societate cu activitate icipală în domeniul instalați pentru construcții și are bază un colectiv cu o exper ă de nouă ani în acest dome Societatea realizează proier și comercializează, montea și asigură service-ul pentru stalații de încălzire, ventilar ondiționare, sanitare-canal re și electrice.

În ce pr este instalațiile de ventilare și co ționare a aerului, Clima Therm C nter este distribuitor zonal al con nului american York Internatior pentru toată gama de produse și anume: unități monobloc, spl sistem pentru condiționarea a ului, ventiloconvectoare, grupuri e condensare, grupuri de frig indus rial ș.a. După cum se știe, concernul York International este cel mai mare și mai important producător independent de instalații frigorifice, de încălzire, ventilație și aer condiționat, lider mondial în aceste domenii.

Prețul instalațiilor de climatizare York pornește de la 18 milioane de lei fără TVA. O instalație de aer condiționat marca Starway (China), cu capacitate de răcire, dar și de încălzire, poate fi achiziționată cu 12 milioane de lei fără TVA. Informații și comenzi se pot obține la sediul firmei, din str. Sărăriei, nr. 50 ori la tel/fax: 032/272700; 032/261833

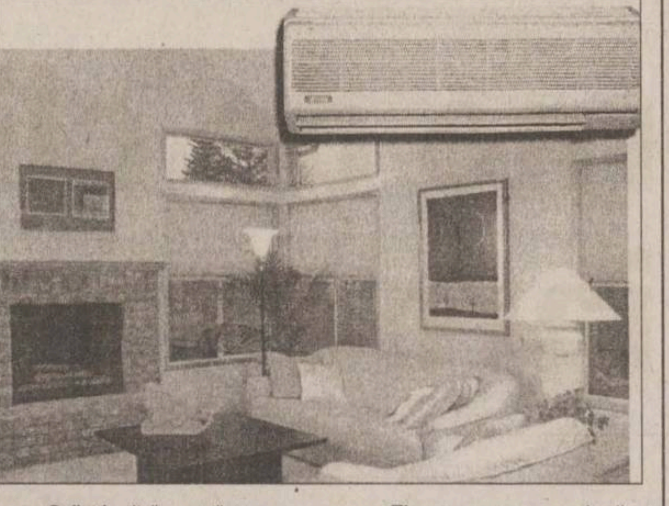

Acumulînd o experiență valoroasă în domeniul echipamentelor de încălzire, ventilație, aer condiționat, Clima Therm Center promovează și produsele altor companii de prestigiu, cum ar fi:

- **Galletti** - Italia: ventilo-convectoare, centrale de tratare a aerului, grupuri de frig: aeroterme și unități monobloc pentru încălzire cu aer cald;
- **Hoval** - Elveția: sisteme de încălzire, răcire și ventilație hale industriale;
- **Thermoscreens** - Anglia: perdele de aer pentru spații comerciale, industriale;
- **Trion** - SUA: purificatoare de aer cu filtre electrostatice;
- **General Filter** - Italia: sisteme de filtrare mecanică a aerului.

Clima - Therm Center - răcoare în plină vară

Toate produsele comercializate de Clima Therm Center sînt binecunoscute și apreciate pe piața mondială pentru performanțele lor tehnice deosebite și sînt concurente în ce privește realizarea sistemelor de condiționare a aerului, din ce în ce mai complexe și mai performante.

- În ce privește climatizarea, încălzirea și ventilația, ce servicii oferă Clima Therm Center beneficiarilor?

Dr. ing. Cătălin Popovici, director Clima-Therm Center - Întregul pachet de servicii: consulting și proiectare în conformitate cu cerințele beneficiarului; livrarea echipamentelor în baza clauzelor contractuale, inclusiv la adresa solicitată; asistență la montaj și montarea echipamentelor cu echipe proprii, specializate; punerea în funcțiune a utilajelor livrate, service și piese de schimb gratuit pe perioada de garanție; service în perioada post-garanție pentru echipamente furnizate de alți producători; asigurarea pieselor de schimb și service-ul pe toată durata de funcționare a utilajelor în post-garanție, contra cost, pe bază de comandă sau contract.

- Firma Clima-Therm Center are capacitatea de a aborda orice lucrare în domeniul climatizării?

Dr. ing. Cătălin Popovici - Specialiștii noștri pot realiza orice lucrare de instalare a sistemelor de răcire locale, pentru apartamente, vile, birouri, spații comerciale etc. Dar, acolo unde există condiții necesare - de proiectare, instalare, montaj - instalăm și sisteme centralizate, cu aport de aer proaspăt, ce implică prezența unei centrale de tratare a aerului și distribuția acestuia prin canale și guri de refulare și absorbție. O astfel de instalație am realizat la Sala Studio a Teatrului Național „Vasile Alecsandri" din Iași.

- Cu ce pot fi înlocuite tradiționalele splituri?

Dr. ing. Cătălin Popovici - La cererea utilizatorului, sistemul split - de răcire - poate fi substituit cu ventilo-convectoare, ce sînt corpuri care asigură și răcire și încălzire. Folosirea acestor aparate are o serie de avantaje deloc de neglijat, precum estetica - în acest caz unitățile exterioare fiind eliminate - consumul mai mic de energie electrică, sistemul centralizat, posibilități multiple de reglare. Personal am proiectat partea de instalații la Universitatea „Petre Andrei" Iași, unde se utilizează un sistem centralizat de climatizare, combinat cu ventilo-convectoare.

- Vor deveni ventilo-convectoarele soluții generale?

Dr. ing. Cătălin Popovici - Aceste instalații de climatizare se adresează unei anumite categorii de clădiri, în general celor noi, cu o suprafață mare și îndeosebi clienților care doresc un grad sporit de confort termic.

KIN - cea mai bună carte de vizită pentru frigul comercial și industrial

Una dintre firmele cele mai cunoscute în industria frigului este S.C. KIN S.R.L. Renumele cîștigat de această societate se datorează, fără îndoială, ofertei complete puse la dispoziția clienților. Este foarte important pentru un agent economic, care ține și la calitate și la buget, să știe exact de ce are nevoie. Adesea managerii firmelor sau chiar persoanele fizice nu știu dacă le este suficient un aparat de aer condiționat sau au nevoie de o instalație mai complexă; dacă au nevoie de o simplă ladă frigorifică sau de camere frigorifice. Dilema lor este îndreptățită. Rezolvarea însă ține de pricepere și profesionalism. Pentru aceasta există specialiștii firmei KIN. Toată consultanța este gratuită, iar dacă sfaturile lor vă mulțumesc nu vă rămîne decît să stabiliți condițiile de proiectare, livrare, montare, garanție, service etc.

Detalii tehnice

S.C. KIN S.R.L. este reprezentant ai firmelor Alfa Service Frig București (firmă mixtă româno-italiană care importă o gamă largă de materiale, piese de schimb și componente pentru industria frigului - agregate și compresoare frigorifice ermetice și semiermetice, vaporizatoare și condensatoare, tablouri de comandă și automatizare, ventile, filtre, presostate, termostate și programatoare, țevi cupru, scule și dispozitive pentru frigotehniști) și Eurato S.A. (firmă care importă și produce utilaje frigorifice - vitrine frigorifice orizontale și verticale, lăzi congelatoare, camere frigorifice, agregate frigorifice auto), dotări complete pentru supermarket.

**Utilajele frigorifice comerciale sînt vîndute cash, în rate (30% avans și 3-8 rate lunare, funcție de valoare) sau leasing.
Importanța protecției mediului se regăsește în preocupările specialiștilor de la KIN. Vechilor dumneavoastră dispozitive cu freoni li se poate da o altă viață: freonii ecologici. Firma dispune de o bogată gamă de piese de schimb, scule și mijloace de intervenție**

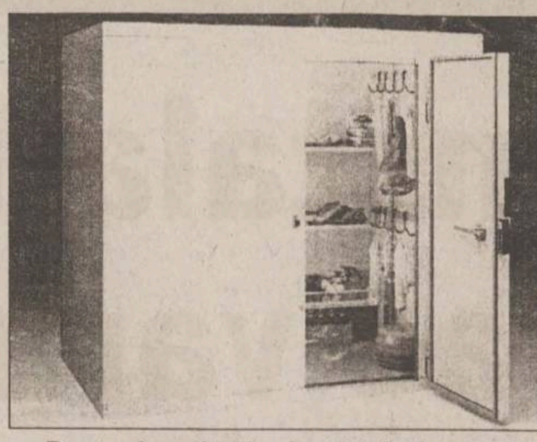

Pentru instalațiile și utilajele livrate și montate se asigură service în garanție și postgaranție

Referințe

Numeroase magazine alimentare din toată Moldova beneficiază de utilajele comercializate de S.C. KIN S.R.L.: S.C. Flux S.R.L. Iași, S.C. Kosarom S.A. Pașcani, S.C. Siretul S.A. Pașcani, S.C. Romstar S.R.L. Iași, S.C. Exira S.R.L. Iași, S.C. Lino Prod Podu Iloaiei, S.C. Agricola-Internațional S.A. Bacău, S.C. Comserv Alina S.R.L. Iași, S.C. Mary Com S.R.L. Botoșani.

S.C. KIN S.R.L. montează și instalații frigorifice complexe inclusiv cu centrale automatizate pentru camere și depozite frigorifice sau camere frigorifice de refrigerare și congelare pentru magazine, abatoare, pescării etc. din panouri izolante din import. De acestea au beneficiat pînă acum S.C. Alimentara S.A. Iași, GIMA Iași, S.C. Camy Lact S.R.L. Vatra Dornei, S.C. Pescom S.R.L. Vaslui, S.C. Cyprinus S.A. Vaslui, S.C. Bicomplex S.R.L. Huși, S.C. Pescaris S.A. Iași, S.C. Rompescaris S.R.L. Iași, S.C. Citprod S.R.L. Săveni, S.C. Emanuel Exim S.R.L. Botoșani, S.C. Bercom Impex S.R.L. Iași, S.C. Super Fragus S.R.L. Focșani.

Magazinul din Iasi al S.C. KIN S.R.L. poate fi vizitat în Șoseaua Nicolina nr 48, Bl. 971 A (Rond vechi CUG). Tel/fax 032-250951; 094620217

Judecă la rece!

Aerul conditionat nu este nici pe departe un moft!
Canicula din timpul verii afectează serios productivitatea.
Nervozitatea care apare adesea între oameni din această cauză duce la conflicte păguboase.
Nimeni nu-și dorește asa ceva.
Așa că judecă la rece:
ai nevoie de aer condiționat!

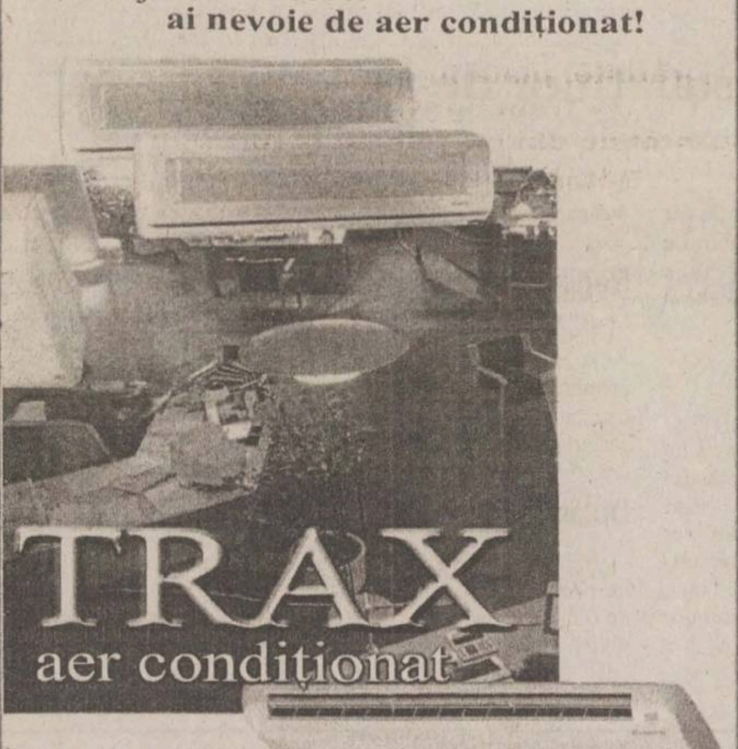

Judecă la rece !

MAGAZIN DE PREZENTARE
Str. Bacinschi nr. 5, tel. 237945; 211690
092 516130; 093 516722 (vis-à-vis de Autogară)

S.C. AUTOTELECOM S.A. Iași - confort și calitate asigurată

**Consum redus, putere sporită și confort maxim - acestea sînt caracteristicile aparatelor de aer condiționat SHARP. Prin S.C. AUTOTELECOM S.A. Iași, bulevardul Independenței nr. 11, tel/fax 276413 sau 092/127649, puteți intra în posesia oricărui tip de aparat de aer condiționat, marca SHARP, în sistem de rate și leasing, atît pentru persoane fizice cît și pentru persoane juridice.
S.C. AUTOTELECOM S.A. vă mai pune la dispoziție toate tipurile de copiatoare și fax-uri SHARP, precum și întreaga gamă de consumabile pentru acestea.
S.C. AUTOTELECOM S.A. este și distribuitor al firmei PROMETEU, singurul producător autohton de echipamente termice. Confortul, siguranța, protecția mediului și economia sînt asigurate de centralele PROMSTAR, simbolul tehnologiei de vîrf în domeniu, centrale cu un randament termic mai mare de 98%, cu ardere modulată și reducție automată a puterii, funcție de temperatură, cu întreaga funcționare asistată de microprocesor; singurele centrale care nu impun prezența coșului de fum.**

Asigurați-vă confortul prin S.C. AUTOTELECOM S.A. Iași
Bulevardul Independenței nr. 11 (deasupra Pieței Independenței). Tel./fax: 276413 sau 092/127649.
E momentul să te bucuri!

SHARP

prin
AUTOTELECOM
ECO INVERTER
Air Conditioner
Consum redus, mai multă putere și confort

Instalații de aer condiționat clasice și cu inverter

Bd. Independenței nr. 11(deasupra Pieței),
tel. 276 413

INTEGRAMA ZILEI

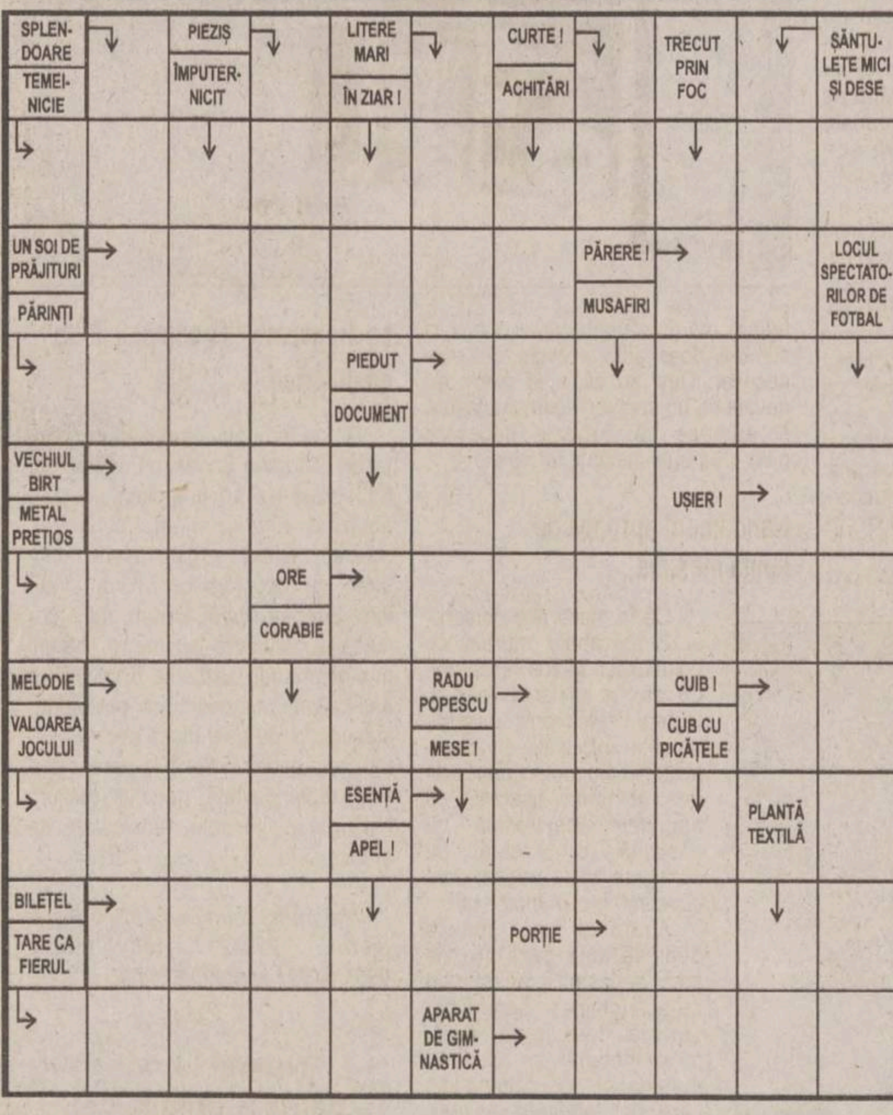

Soluția integramei din numărul precedent: D; S; C; Z; O; CONTRABANDA; CARARI; EOL; CUTARI; OCRU; MUT; TURT; N; GER; TAMTAM; NAGITI; RAC; ST; ATELE; RR; ARMA; ARICI; URBANE; ARAC

TIMP LIBER

■ Centrul Cultural Francez din Iași anunță organizarea unei selecții pentru stagiunea 2001-2002 la Auditorium de la Louvre.

Doamna Monique Devaux, responsabila programare, selecționează soliști pentru stagiunea 2001/2002 la Auditorium Louvre. Audiția se adresează tinerilor soliști - vocal și instrumentiști. Pentru instrumentiști vîrsta maximă este de 25 de ani.

Candidații vor prezenta un program de maximum 25 minute (excqalus concerte) compus din:

- o arie /sonată clasică (Mozart de exemplu);
- o arie / măsură (mouvement) de sonată romantică (Chopin/Rachmaninov);
- o arie/ piesă contemporană (opțional) ;

Audițiile vor avea loc la Academia de muzică din București, între 5 si 8 septembrie 2001. Serviciul Cultural al Ambasadei Franței va prelua cheltuielile de tren dus-întors. Candidații sînt rugați să transmită un curriculum vitae pîna la data de 1 septembrie cel mai tîrziu, la Serviciul Cultural al Ambasadei. Înscrieri și informații : Serviciul de Cooperare și Actiune Culturală; Str. Emile Zola nr. 6, sector 1, București Telefon : 01/ 231 05 15, 231 05 16, 231 05 17, 231 05 18, Fax : 01/ 231 05 19

■ Astăzi, la ora 11, în amfiteatrul II 7 al Universității „Al.I.Cuza", domnul *Andi Mihalache* își va susține teza de doctorat cu titlul ***„Discurs istoric și ideologie în România «democrației populare». 1948-1965"***.

PROGRAMUL CINEMATOGRAFELOR

■ „VICTORIA", 20 - 26 iulie 2001, ***orele: 11.00; 15.00; 17.00; 19.00*** - ***„O noapte la McCool's"*** - premieră. (Comedie, S.U.A., 2000) Regia Harald Zwart. Cu: Liv Tyler, Matt Dillon, Michael Douglas, Paul Reieer.
Tarif: 25.000 lei (la primul spectacol, de la ora 11 - 20.000 lei).

- 20 - 26 iulie 2001, ***orele: 21.00,*** în Ciclul „Mari actori" - ***„Indestructibilul"***. (Thriller psihologic, S.U.A., 2000) Regia M. Night Shyamalan. Cu: Bruce Willis, Samuel L. Jackson, Robin Wright Penn..
Tarif: 25.000 lei.

■**"REPUBLICA"**, 20 - 26 iulie 2001, ***orele 10.00; 14.00; 16.00 - „Rîuri de purpură"*** - premieră. (Thriller psihologic, Franta, 2000) Regia Mathieu Kassovitz. Cu: Jean Reno, Vincent Cassel, Nadia Fares, Jean-Pierre Cassel.
Tarif: 25.000 lei (la primul spectacol, de la ora 10 - tarif 20.000 lei).

- 20 - 26 iulie 2001, ***orele: 18.00; 20.00*** - Cine-Top: ***„Miss agent secret"***. (Comedie, SUA, 2000) Regia Donald Petrie. Cu: Sandra Bullock, Benjamin Bratt, Michael Caine.
Tarife: 25.000 lei.

HOROSCOP

Berbec 21 mart. - 20 apr.
Complicatiile pe care le creati nu sînt cea mai bună rezolvare a situatiei. Nu este momentul să vă schimbati aliatii sau partenerii, trebuie să vă biziuiti pe cineva.

Taur 21 apr. - 20 mai
Comoditatea vă opreste de la alegerea unei solutii mai bune, pentru că este mai obositoare. Sînteti gata să dati inapoi dacă vi se cere să renuntati la atîtea plăceri.

Gemeni 21 mai - 21 iun
Saltul înainte trebuie făcut cu mai multă prudentă, dar în nici un caz cu întîrziere. Ati descoperit că persoanele care vă înconjoară au început să vă ghicească intentiile.

Rac 22 iun - 22 iul
Cereti prea mult de la o persoană care nu este obisnuită să ofere ceva fără a primi nimic în schimb. Nu sînteti dispus să faceti un troc într-o problemă sentimentală.

Leu 23 iul - 22 aug
Bănuiti că la mijloc se află fie intentia unei persoane de a vă exploata buna credintă, fie lăcomia. Nici într-un caz, nici în altul nu sînteti dispus să faceti concesii.

Fecioara 23 aug - 22 sept
Persoana care vă sprijină vă deschide o usă care vă tentează în cea mai mare măsură. Ar trebui să faceti precum croitorul: să măsurati de două ori și să tăiati o singură dată.

Balanta 23 sept - 22 oct
Vina nu vă apartine decît partial, chiar dacă unii ar vrea să o treacă în contul dvs. La o adică, aveti la îndemînă destule mijloace pentru a răspunde cu aceeasi măsură.

Scorpion 23 oct - 21 nov
Nu vă place să fiti folosit drept paravan, chiar dacă persoana care o face este apropiată. După dvs., rana trebuie cicatrizată, la nevoie chiar cu fierul rosu.

Săgetător 22 nov - 21 dec
Plecarea dvs. strică niste jocuri, dar nu vreti să tineti cont de lucrul acesta. Riscati să vă treziti singur în fata unor interese pe care nici măcar nu le bănuiti.

Capricorn 22 dec - 19 ian
Provizia dvs. de răbdare este pe terminate, ati consumat-o într-o asteptare fără sfîrsit. Nu vreti să aruncati pe fereastră ce ati agonisit, dar nici să fiti ciuca bătăilor.

Vărsător 20 ian - 18 feb
Speculati la maximum o relatie care este cu totul la dispozitia dvs. dar vă anulati altruismul. E timpul să vă gînditi că cereti în schimb prea multe lucruri.

Pesti 19 feb - 20 mar
Situatia nu se schimbă prea mult, dar v-ati asezat într-un fel pe care nu l-ati părăsi. Decideti singur care este cea mai bună solutie, nimeni nu are argumentele dvs.

SERVICII MEDICALE

• HELICOMED
CONF. DR. MARIN BURLEA

• PEDIATRIE
• ECOGRAFIE ABDOMINALE ȘI PELVINE
• GASTROENTEROLOGIE (copii și adulți)
• ENDOSCOPIE DIGESTIVA (copii și adulți)

DR. CORNEA ION - medic primar specialist O.R.L.
DR. VIERIU VERONA - medic primar specialist pediatru

• **LOGOPEDIE (CORECTAREA TULBURĂRILOR DE VORBIE)** Diagnostic și terapie individuală
PROF. LOGOPED: GEORGETA BURLEA

• **PSIHOLOGIE** - diagnostic și terapie

• **Tratamente cu lumină polarizată (BIOPTRON) în afecțiuni respiratorii, reumatismale, nevralgii, afecțiuni alergice precum și tratatmente injectabile.**

Program: - zilnic 9 - 19
- sîmbăta 9 - 13

Str. Străpungerea Silvestru nr. 32, bl. T2 (200 m, pe linia de tramvai, dintre gară spre Canta).
☎ 217666 ; 092-250707; 092-250690

• ECHOMED
Obstetrică - ginecologie

Medici primari: Maria AKAD, Alexandra OVĂNESCU, Hassan AKAD, Maricica PAVALEANU, Marin BURLEA

■ **ECHOGRAFII:** diagnostic de sarcină, depistarea sexului fetal, afecțiuni ale sînului, ficat, rinichi, pancreas.
■ **Chiuretaje uterine**
■ **Tratamente pentru sterilitate** (feminină și masculină)
■ **Teste** pentru sarcină (3 min.)
■ **Contracepție** orală și montări sterilete
■ **Colposcopii.**
■ **Cauterizări** - biopsii uterine și de col.
■ **Examene citologice**: citodiagnostic, secreții vaginale, secreții uretrale, spermograme, teste postcoitale

Consultații asigurate de profesori universitari și medici specialiști de înaltă competență profesională.

Șos. Păcurari nr. 4, corp anexă la bl.590A (vis-a-vis de Oficiul PTTR)
☎**251927 (fax); 145272; 094-216.467; 092-149200.**

• BIO PAN
CENTRU MEDICAL
Str. V. Alecsandri 9B, ap.1
☎ 032/210.728
Zilnic: 10.00-18.00
Sîmbăta: 10.00-12.00

- ECOGRAF COLOR COMPUTERIZAT

Medici primari

• **UROLOGIE- SEXOLOGIE:**
- Dr. Constantin Liviu Panainte (doctor în științe medicale). Mici intervenții chirurgicale și urolo-gice, cistoscopii, cauterizări, sterilitate ☎ 095-643908

• **PNEUMOLOGIE:**
Dr. C-tin Panainte - consultații, scopii și grafii pulmonare ☎ 032-211535

• **OBSTETRICĂ-GINECOLOGIE:**
Dr. Ioan Bunea ☎ 094-622567
Dr. M. Holicov ☎ 094-606420
Contracepție orală, montări sterilete, cauterizări, tratamente sterilitate, chiuretaje.

• **CHIRURGIE PLASTICĂ ȘI ESTETICĂ**
Dr. R. Budurcă ☎ 095-537274

• **MEDICINĂ DE FAMILIE:**
Dr. I. Florea ☎ 094-533830

• Cabinet de oftalmologie și optică medicală

SC MEDOPTICA SRL
Socola nr. 8 (lîngă 1001 Articole)
Cabinet cu contract Casa de Asigurări de Sănătate
CONSULTAȚII CU APARATURĂ COMPUTERIZATĂ
- Prescripții ochelari, lentile de contact (medicale și estetice)
- Consultații și tratamente oftalmologice
- Optică medicală (inclusiv lentile plastic, bifocale, progresive - Zeiss și Essilor)

Medici care asigură consultații:
Dr. Anghel Kreolla
Dr. Pepelea Lucia
Dr. Scînteie Mira
Dr. Tarasi Carmen
Dr. Dimofte Doina
Dr. Constantin Cătălin

Program:
luni - vineri: 9 - 19
sîmbătă: 10 - 14
Pentru programări și informații sunați la ☎ 218347

• PRO FAMILIA

Laborator analize medicale efectuează orice investigație de laborator, executate de profesori universitari
Str. Țuțora 11C, sc. D
Program: zilnic: 7.00-18.00
sîmbăta și duminica:9.00-11.00
☎230.431

• POLICLINICA DE ELITĂ PROFESMED

str. VASILE CONTA nr. 18 (vizavi de policlinica Municipală, Piața Sf. Spiridon)

CONSULTAȚII SI TRATAMENTE ÎN TOATE SPECIALITĂȚILE DE MEDICINĂ
ECOGRAFII și celelate investigații paraclinice;
CHIURETAJE - și prin metoda modernă prin aspirație;
TOATE ANALIZELE DE LABORATOR cu aparatură și reactivi din import;
Program: luni - vineri: 7.30-19.30, sîmbătă: 7.30-14.00
☎ 213 226

• LASER CLINIC

Tratamente ultramoderne cu LASER pentru COPII și ADULȚI, la CABINET sau DOMICILIU, cu aparatură ULTRA-PERFORMANTĂ care realizează VINDECĂRI RAPIDE, DURABILE și BIOSTIMULAREA GENERALĂ, oferite de cadre universitare SUPRA-SPECIALIZATE în străinătate.

• URGENȚE: traumatisme, dureri, paralizii, accidente cerebrale
• INFECȚII: amigdalite, otite, bronșite, gingivite, herpes, stomatite, cistite, pneumonii, tuberculoză
• ALERGII: rinită, sinuzită, astm, eczeme
• BOLI MUSCULO-SCHELETALE:artrite, artroze, osteoporoză, ciocuri
• BOLI DE PIELE: acnee, cicatrici, arsuri, psoriazis, plăgi accidentale și postchirurgicale, ulcere, infecții, chelie
• CRONICE: arterite, hemoroizi, cardiopatii, diabet, colite, hepatite, cancere
• NEURO-PSIHICE: nevralgii, paralizii, migrene, nevroze, depresie, oboseală, amnezie
• GINECOLOGICE: dismenoree, metroanexite, sterilitate, frigiditate
• SPECIALE: riduri, înfrumusețare, surditate, zgomote în urechi, stopatul fumatului, obezitate, impotență.

Programări:
tel. 032-251117, 232807; 094-849637

AVEȚI ÎNCREDERE ÎN NOUA MEDICINĂ A MILENIULUI III !

• CABINET STOMATOLOGIC DentaPro
Dr. Lucian TEOFANESCU
medic specialist stomatologie generală **Dr. Loredana PRISTAVU**
medic specialist ortodonție

■ consultații GRATUITE!
■ refacerea ZIMBETULUI plăcut cu materiale identice cu dinții naturali
■ nopți LINIȘTITE, fără grija durerilor de dinți

Programează-te ACUM la ☎ 115521.
Str. Rafael nr. 4 (pe str. Sărărie, vis a vis de Liceul Economic 1)
Program:Luni, Joi: 8.00-20.00
Marți, Miercuri, Vineri: 14.00-20.00
Simbătă: 8.00-14.00.

• CABINET STOMATOLOGIC
Dr. Daniela Lăzescu
medic primar stomatolog

Str. Sf. Lazăr nr. 45 (vis-a-vis de sediul BCR)
☎ 237998
Puteți telefona pentru programări zilnic între orele 8.00-18.00 (sîmbăta între 8.00-14.00)

• POLICLINICA "SĂNĂTATEA 2000"
str. LĂPUȘNEANU NR. 7A

Asigură asistență medicală în specialitățile:
■ **Dr. Constantin IORDACHE**
- **MEDIC PRIMAR PEDIATRU**
- **MEDIC SPECIALIST CARDIOLOG**
- **COMPETENȚĂ ECOCARDIOGRAFIE**

Ofertă:
• Consultații pediatrice (cabinet și la domiciliu)
• Consultații de cardiologie pediatrică (cabinet și la domiciliu)
• Electrocardiograme
• Ecocardiografii
• Dispensarizarea, urmărirea și tratamentul copiilor cu boli cardiovasculare și a bolilor cronice în general.

PROGRAM CABINET:
- zilnic 14,30 - 20,30;
- sîmbăta, duminica 8,30 - 14,30
☎ 214001 (acasă); 214002 (Policlinică); 094-507780.

De asemenea, se mai acordă consultații de: **boli respiratorii** (Dr. L. SAVIN), **reumatologie-balneologie** (Dr. M. ACHIȚI), **pediatrie** (Dr. Ahmad MOHAMAD), **psihiatrie** (Dr. M. CHIRIAC și Dr. D. BUDEANU), **acupunctură** (Dr. M. IACOBESCU), **psihologie** (Psih. I. HIȚU și C. PETRESCU).

Policlinica are **MEDIC DE FAMILIE!!!**
Relații suplimentare la - Secretariatul Policlinicii, zilnic între orele: 10,00 - 20,30; tel. 214002

• MEDIRO
(servicii medicale)

Asigurăm asistență medi-cală de specialitate în:
• MEDICINĂ INTERNĂ, CARDIOLOGIE, NEUROLOGIE, PEDIATRIE, DERMATOLOGIE;
• ANALIZE LABORATOR (Biochimie, Hematologie);
• ECHOGRAFIE, ELECTROCARDIOGRAME;
• Tratamente diverse (injecții intramusculare, intravenoase, infiltrații, perfuzii etc);
• DERMO-OSMETOLOGIE
• PSIHIATRIE

<<Efectuăm ANALIZE GRATUITE, COMPENSATE C.A.S.S.>>
<<REDUCERI PENTRU PENSIONARI>>

Bd. Alexandru cel Bun nr. 4, bl. 1205C-parter (în apropierea Podului dintre cartierele Mircea cel Batrîn și Al. cel Bun)
Program: zilnic 9.00-19.00
☎ 259.111

• MEDFIZ

CENTRUL MEDICAL DE BALNEO-FIZIOTERAPIE ȘI RECUPERARE MEDICALĂ, CHIRURGIE PLASTICĂ ȘI RECONSTRUCTIVĂ, MEDICINĂ DE FAMILIE

Iași - Canta 2, bl. G11
Ofertă,
în regim compensat de CAS,
• **Servicii moderne de tratament recuperator în boli reumatismale, neurologice, respiratorii, sechele post traumatice, obezitate:**
■ Electroterapie, electrogimnastică
■ Laserterapie
■ Ultrasonoterapie
■ Aerosoloterapie
■ Masaj - Kinetoterapie
■ Tehnici de medicină alternativă (electroacupunctură, homeoterapie)
• **Consultații de chirurgie plastică-reconstructivă**
• **Intervenții de mică chirurgie**

Înscrieri la medic de familie ☎ 032-165571; 032-216231; 032-214878 094/206903; 094/634684

• OPTIMIT
Cabinet oftalmologic și optică medicală

■ **Consultații oftalmologice complete -cu tarif redus-** (cu trimitere de la medicul de familie) efectuate cu aparatură profesională computerizată asigurată de medic primar oftalmolog **dr. Carmen Romanescu**
■ **Prescripții ochelari și lentile de contact**
■ Execuția ochelarilor promptă și de **calitate incontestabilă** asigurată de optician Dumitru Mihăiță.

Str. Nicolina nr. 6 (lîngă pasarela de la Bazar)
Program consultații:
luni-vineri 14.30-19
sîmbătă 10-13.
Program optică:
luni-vineri 9-19; sîmbătă 10-13
Programări și informații la ☎ 239175.

• ORTOPEDICA
Servicii Medicale

NON-STOP
B-dul Socola nr. 8, bl. C2, sc. C, tel. 231335, 094-514420, 094-470884

Asigură asistență medicală în:
■ ORTOPEDIE ȘI TRAUMATOLOGIE - consultații, tratamente (corectare diferitelor deformații ale membrelor superioare, inferioare, coloanei vertebrale sau bazinului, etc.) Tratamente moderne pentru FRACTURI, ENTORSE, LUXAȚII sau afecțiuni dureroase sau inflamatorii ale aparatului locomotor (artrite, artroze, lombo-sciatică, pinten calcaneean, ulcere de gambă, infecții, cicatrici vicioase, etc) prin laser, arsuri. Dr. B. Aniței.
■ TRATAMENTUL VARICELOR, hemoroizilor fisuri anale, ulcere varicoase
■ MEDICINĂ GENERALĂ, dr. P.Onu
■ GINECOLOGIE - consultații, tratamente, întreruperi de sarcină dr. S.Tomoșoiu, dr.C. Tomoșoiu, dr. F. Dumitrache, dr. D. Iancu.
■ ACUPUNCTURĂ
■ HOMEOPATIE dr.E.Galupa,
■ CHIRURGIE PLASTICĂ ȘI REPARATORIE - consultații, tratamente și intervenții chirurgicale. dr. C. Tamaș
■ ECOGRAFII, dr. O. Ciofea

CONDIȚII OPTIME DE INTERNARE (TV color, frigider)
Consultații și tratamente la domiciliu.

• SOFIDENT
Lucrări dentare din PORȚELAN

VITA - GERMANY
SHOFU- JAPAN
Ultima generație ACRILATE FOTOPOLIMERIZABILE
„GC" GRADIA - JAPAN
☎ 032/113750, 115460, 092 727930

• Psiholog Ermina SOROCIANU

Policlinica Municipală 1, etaj 2, camera 202
• Testare și evaluare psihologică
• Consiliere psihologică și psihoterapie (individuală și de grup) copii și adulți
• Intervenții pentru: nevroze, psihoze, afecțiuni psihosomatice, anorexie nervoasă, obezitate, stress, tulburări comportamentale și ale dezvoltării psihologice, dificultăți școlare, de relaționare și integrare, probleme specifice de sex, cuplu și familie, divorț, dscriminare, conflict, vîrstă, motivație în activitate, eficiență, comunicare, satisfacție, urgențe psihologice etc.

Program cabinet:
luni, miercuri, vineri 13.30-20.30
marți, joi: 7.30-13.30,
sîmbătă: la cerere
☎ 177344. 091-405635

• POLICLINICA nr. 1

Medici cu experiență, oferă **servicii medicale moderne** în următoarele cabinete individuale, recent înființate:

parter **OFTALMOLOGIE**
cab. nr. 100-**dr. Gabriela TODOSI**, tel. 093/213093
etaj I **CARDIOLOGIE**
cab. nr. 173
-**dr. Luminița NECULA**, tel. 094/781905
etaj II **DERMATOLOGIE**
cab. nr. 203 ☎ 244590 (direct)
- **dr. Florin TODIRAȘ**
- **dr. Adrian SOCOL**, tel. 094/613639
NEUROLOGIE
cab. nr. 202
-**dr. Adina CUCIUREANU** tel. 093/575312
etaj III **ONCOLOGIE**
cab. nr. 248
- **dr. Const. VOLOVĂȚ**, tel. 094/312243
ENDOCRINOLOGIE
cab. nr. 243
- **dr. Violeta GNEAZDOVSCHI**
OBSTETRICĂ-GINECOLOGIE
cab. nr. 236
- **dr. Aneta CEHAN**
cab. nr. 235, tel. 260053
- **dr. Doina DAMACEANU**
PSIHIATRIE ȘI PSIHOTERAPIE
cab. nr. 241
- **dr. Gabriel CRUMPEI**, tel. 276144, 092/202057

La aceste cabinete adresabilitatea este directă, **fără bon din triaj**, iar consultațiile sunt **gratuite** pe baza biletului de trimitere.

• TERAPII COMPLEMENTARE
REFLEXOTERAPIE MASAJ, CROMOTERAPIE, AROMATERAPIE, FOTOTERAPIE
cu rezultate globale și durabile în:

• restabilirea funcțiilor organice (renal, hepatic, gastro intestinal, cardio, respirator etc.)
• întărirea sistemului imunitar
• echilibrarea glandelor endocrine
• probleme severe de spasmofilie
• eliminarea durerilor reumati-ce și tensiunilor de natură nervoasă sau cauzate de stress.

Terapeut: **Corina Turliuc** - specializare în Franța
CABINET AVICENNA
Bd. Ștefan cel Mare nr. 10
Program zilnic: 10-20;
sîmbăta: 10-16.
☎: 032-276433

• MEDI MENTOR - CENTRU MEDICAL

contract cu casa de asigurări de sănătate Iași - Podu Roș, str. Nicolina 5, bl. A2
Programări la telefon: 132093 (între stația de autobuz 9 și Liceul Racoviță)

♦ **OBSTETRICĂ ȘI GINECOLOGIE** (Contract CASS)
Conf. Dr. Cristina Anton
♦ **DERMATOLOGIE**
Dr. Rodica Teodoru - medic primar
♦ **STOMATOLOGIE - Contract CASS**
Dr. Mihaela Florescu - medic specialist - 094/258743
Dr. Irina Apostol
Consultații gratuite • efectuare lucrări porțelan • obturații foto
♦ **LABORATOR ANALIZE - Contract CASS**

☎ 032/**132093, 135890**

• Dr. Doina Iancu
medic primar

OBSTETRICĂ-GINECOLOGIE:
• Tratamente de sterilitate (femei și bărbați)
• Întreruperi de sarcină
• Disfuncții sexuale
• Planning familial
• Ecografii
Informații și programări: tel.: 231.335 Ortopedica

• Dr. M. Cărăuleanu
Cabinet ginecologic

str. Petru Poni nr. 1B (vizavi de stația Shell-Păcurari)
Program:
zilnic: 17.00-19.00
sîmbătă: 10.00-12.00
• Consultații
• Echografii
• Chiuretaje uterine
☎ **257474**

• CABINET ALERGOLOGIE
Dr. Victoria MAXIM

Medic primar pediatru și specialist alergolog copii și adulți
Ofer:
• Consultații
• Testări cutanate
• Tratament de specialitate
• Tratamente cu lumină polarizată (BIOPTRON) în afecțiuni alergice, respiratorii, nevralgii, acnee

Str. Piața Voievozilor nr. 13 , bl.3, parter (Cinema Dacia), în interiorul studioului Foto.
Program: Marți și Joi: 14,00 - 17,00 ; Sîmbătă: 8,30 - 11,30
Programări la telefonul: 131525; 136172 sau 093 083095

CENTRUL DE OFTALMOLOGIE
SI OPTICA MEDICALA
tel: 279910 ; 277437

SANOPTIC

NOU **Fără internare** operații de CATARACTĂ, GLAUCOM, STRABISM realizate cu aparatură ultraperformantă de Medic primar *dr. Smărândița GALAN*

* Întreaga gamă de consultații și tratamente oftalmologice **în regim compensat** asigurate de medici competenți cu aparatură computerizată de mare precizie.
* Execuția **pe loc** a ochelarilor de vedere de către personal calificat cu aparatură complet automată.

MATER OPTICA
- cel mai modern centru de oftalmologie și optică medicală din România

• Unicul atelier de optică din Iași în care confecționarea ochelarilor se face cu aparatură computerizată, de ultimă generație, mînuită de tehnicieni la curent cu ultimele descoperiri și evoluții în domeniul opticii
• Precizie maximă
• Consultații oftalmologice la nivel european:
- Refracții cu autokeratorefractometru
- Fund de ochi
- Presiuni intraoculare cu tonometru Haag - Streit
- Prescripții ochelari și lentile de contact (inclusiv lentile de contact cosmetice cu dioptrie și pt. astigmatisme)

IAȘI
Bd. Independenței nr. 10
tel. 214072

Medici care asigură consultații:
Prof. dr. Sergiu BUIUC
Medic primar dr. G. BEȘCHEA
Medic primar dr. G. DIMITRIU
Medic primar dr. G. MACOVEI
Medic primar dr. C. ANDRON
Medic primar dr. M. BREDEȚEANU
Medic primar dr. G. TODOSI

962
NON STOP
- AMBULANȚĂ PRIVATĂ,
- ECHIPAJ SPECIALIZAT ÎN MEDICINĂ DE URGENȚĂ
- TRANSPORT MEDICALIZAT

CENTRUL MEDICAL MAS
Str. Străpungerii Silvestru 60, bl. CL 11, parter
Tel. 032-244962, Fax: 032-240962

♦ Abonamente la serviciile medicale
♦ Consultații medicale la domiciliu cu rezultat imediat

PEDIATRIE	MEDICINĂ DE FAMILIE
DERMATOLOGIE	ENDOCRINOLOGIE
O.R.L.	CARDIOLOGIE CU EKG
MICĂ CHIRURGIE	GASTROENTEROLOGIE (ecograf)
ANALIZE DE LABORATOR	GINECOLOGIE (ecograf)

Servicii asigurate de cadre universitare din UMF Iași

CENTRUL DE DIAGNOSTIC RADIOLOGIC ȘI IMAGISTIC
Str. Moara de Foc 35 (bloc DNT) Tel: 032/251716 Autobuz: 19,30 Tramvai: 2,7

Execută: ♦ radiografii dentare retroalveolare ♦ ortopantomografii ♦ ATM dinamic ♦ ATM biaxial ♦ sinusuri maxilare în sistem panoramic sau Tschebul ♦ tomografii ale maxilarelor (control implant) ♦ telecefalografie (cefalometrie) ♦ craniu fața/profil ♦ sinusurile frontale și sfenoidal ♦ șa turcească (izometrica) cu părțile moi ale feței ♦ cartilagii de creștere (pumn) ♦ coloana vertebrala cervicală

Program: Luni - Vineri: 9-12 și 16-19, Sîmbătă 9-12

N O U !! OSTEODENSITOMETRIE pentru determinarea OSTEOPOROZEI ȘI OSTEOPENIEI prin DIGITAL X-RAY RADIOGRAMMETRY (DXR-BMD) **Program: Luni - Vineri: 14-19**

NOU!! **MAMOGRAFII - CU PROGRAM COMPLET COMPUTERIZAT PENTRU AFECȚIUNI BENIGNE ȘI MALIGNE ALE SÂNULUI** **Program: Luni-Vineri: 16-19**

Conf. Dr. Ivona Lupașcu
- medic primar obstetrică-ginecologie - diplomă europeană de competență în endoscopie ginecologică

CONSULTAȚII ECOGRAFII
■ bolile aparatului genital și ale sînului
■ sterilitate
■ diagnosticul și supravegherea sarcinii

CENTRUL MEDICAL "IRIS" ☎ 213793
Bd. Copou nr. 38, bl. A4, sc. A (vis-a-vis de Grădina Copou)
■ ecocardiografie - adulți și copii
■ ecografie generală
■ ecografie vasculară
■ urologie - consultații și ecografii
■ medicină internă

ECOGRAF DOPPLER COLOR COPUTERIZAT ULTRAPERFORMANT

CORPO SAN
NON STOP **Servicii Medicale Mobile**

• Consultații medicale la domiciliu
Tel. URGENȚE: 092 376.370
• Electrocardiograme și măsurarea glicemiei (rezultat imediat), la domiciliul pacientului

Pentru societăți comerciale oferim asistentă medicală NON STOP (pe bază de abonament)

Cabinet stomatologic - Dr. D. BAHRIM, medic primar

✓ Consultații gratuite, plata în rate
✓ Tratament cu laser
✓ Lucrări protetice din porțelan, compozit
✓ Detartraj cu ultrasunete
✓ Albirea dinților

Program zilnic: 9.00-19.00
Tel. 111523; 258919 ; 094/608438
Str. Ștefan cel Mare nr. 11, et. 1 (lîngă Casa Wanda)

Farmaciile IASSYFARM

• **FARMACIA DACIA 1**
B-dul Dacia nr. 32
Luni-Vineri: 7.00 - 20.00
Sîmbătă: 8.00 - 14.00
Duminică: 8.00 - 12.00
Sfaturi medicale: joi: 13.30 - 15.30
☎ 153.498

• **FARMACIA NICOLINA**
Str. Sălciilor, bl. 828
Luni-Vineri: 7.00 - 20.00
Sîmbătă: 8.00-14.00
Duminică: 8.00-12.00
☎ 122.782

• **FARMACIA STUDENȚEASCĂ**
Pol. Studenti și Elevi
Str. Toma Cozma 3
Luni-Vineri: 7.00 - 20.00
☎ 258.435

• **FARMACIA TĂTĂRAȘI**
Str. V.Lupu 8, bl. D3
Luni-Vineri: 7.00 - 20.00
Sîmbătă: 8.00-14.00
Duminică: 8.00-12.00
☎ 172. 867

• **FARMACIA SF. PARASCHEVA**
NON STOP
Piața Unirii 3
☎ 116.029

• **FARMACIA GRĂDINARI**
Str. V. Lupu 160, bl. G3
Luni-Vineri: 7.00 - 20.00
Sîmbătă: 8.00-14.00
Duminică: 8.00-12.00
Sfaturi medicale:
Marti: 12.00-15.00
Vineri: 18.00-20.00
☎ 175.457

• **FARMACIA INDEPENDENȚEI**
Bd. Independentei 23
Luni-Vineri: 7.00 - 20.00
Sîmbătă: 8.00-14.00
Duminică: 8.00 - 12.00
☎ 116.408

• **FARMACIA PRIMĂVERII**
Pol. Industrială
Str. Primăverii 14
Luni-Vineri: 7.00 - 20.00
Sîmbătă: 8.00 - 13.00
☎ 136.971

• **FARMACIA PODUL DE FIER**
Str. T.Vladimirescu, bl. 306
Luni-Vineri: 7.00- 20.00
Sîmbătă: 8.00 - 13.00
Duminică: 8.00 - 13.00
☎ 218.323

• **FARMACIA PODU ROȘ**
NON STOP
Str. Socola 9, bl. E1
Sfaturi medicale:
Vineri: 11.00 - 13.00
☎ 132.293

• **FARMACIA CENTRALĂ**
Pascani, str. Stefan cel Mare 118, bl. A4
Luni-Vineri:7.00-20.00
Sîmbătă: 8.00 - 14.00
Duminică: 8.00- 13.00
☎ 764.059

• **FARMACIA PODU ILOAIEI**
Podu Iloaiei Bl.4
Luni-Vineri: 7.00 - 20.00
Sîmbătă: 8.00 - 14.00
☎ 740.175

• **FARMACIA SF. SPIRIDON**
Pol. Municipală
Luni-Vineri: 7.00 - 20.00
☎ 115.224

• **FARMACIA PETRU RAREȘ**
Hîrlău, str. Stefan cel Mare 12, bl. 11
Luni-Vineri: 7.00 - 20.00
Sîmbata: 8.00 - 14.00
Duminică: 8.00 - 12.00
☎ 720.378

• **FARMACIA BUCIUM**
Str. Bucium nr. 19, bl. B21
Luni-Vineri:7.00-20.00
Sîmbătă: 8.00 - 14.00
Duminică: 8.00 - 12.00
Sfaturi medicale:
Luni și Miercuri: 14.00 - 17.00
Joi: 16.00 - 18.00
☎ 130.522

Farmaciile Sf. Parascheva, Sf. Spiridon și Podu Roș eliberează rețete gratuite pentru Programul de Diabet Zaharat - antidiabetice orale

---

TURISM

TOTEM TURISM
Iași, Str. Păcurari, nr.8
(la 50m de Biblioteca M. Eminescu)
tel/fax: 032/213545, fax 032/217380
office@totem.ro, www.totem.ro

NUMAI NOI AVEM BILETE ÎN STOC !

IATA ACCREDITED AGENT

ATENA	175 $
SALONIC	175 $
BUDAPESTA	170 $
BARCELONA	274 $
ISTANBUL	187 $
LJUBLJANA	274 $
MADRID	274 $
LYON	274 $
MILANO	248 $
ROMA	248 $
PRAGA	192 $
ZAGREB	250 $
ZURICH	270 $
PARIS	270 $
MALTA	320 $
LONDRA	274 $
SOFIA	135 $
AMSTERDAM	250 $
BRUSSELS	270 $
COPENHAGA	250 $
VARSOVIA	180 $
STOCKHOLM	250 $
VIENA	250 $
TEL AVIV	280 $
LARNACA	264 $

NEW YORK	440 $
CHICAGO	500 $
MIAMI	500 $
WASHINGTON	460 $
HOUSTON	510 $
SAN FRANCISCO	580 $
PHILADELPHIA	450 $
BOSTON	495 $
MONTREAL	600 $
TORONTO	440 $

TARIFE CHARTER:

TURCIA	198 $
FRANTA	280 $
ITALIA	220 $

FRANKFURT (plecare din Cluj, Timisoara)	188 $
MUNCHEN (plecare din Sibiu)	188 $
STUTTGART (plecare din Arad)	188 $
DUSSELDORF (plecare din Timisoara)	188 $

Tarife dus - întors fără taxe de aeroport

TOTEM "O CĂLĂTORIE PLĂCUTĂ" !!!
CU PLECĂRI ȘI DIN IAȘI

EUROTIME ATLASSIB TOURING OGNIVIA

UNGARIA, AUSTRIA, GERMANIA, ITALIA, FRANȚA, SPANIA, BELGIA, OLANDA, ANGLIA, SUEDIA, NORVEGIA, FINLANDA

ICAR TOURS
CEL MAI MODERN BIROU DE TICKETING DIN IAȘI!
IATA

ORIUNDE ÎN LUME!
❖ Bilete de avion
❖ Rent-a-car
❖ Rezervări la hoteluri
❖ Asigurări medicale
ORIUNDE ÎN LUME!

Galeriile Comerciale: Bd. Ștefan cel Mare;
Tel.: 216.319. mobil: 095-884.153: 092-468.036: Fax: 217.160.
www.icar.ro
e-mail: icar@icar.ro

BILETE DE AVION
KLM CENTER
Galeriile Comerciale:
Bd. Ștefan cel Mare
tel.: 218.393, fax: 217.160
e-mail: klm@mail.dntis.ro

Agenția de turism EUROPA

LITORAL	Olimp, Saturn, Mamaia, Jupiter, Venus, Eforie Nord, Eforie Sud și Costinești la hoteluri de 2 stele și căsuțe-vile.
LITORALUL TURCESC și GRECESC	Excursie între 10-21.08 la Kusadasi și în Grecia.
MUNTE	Odihnă-tratament la Herculane, Felix, Vatra Dornei, Sovata, Sinaia, Poiana Brașov etc.
AGROTURISM	Bucovina - Maramureș - Bran - Fundata

Iași, str. 14 Decembrie 1984 nr. 4, tel. 032/112564, fax: 032/211330

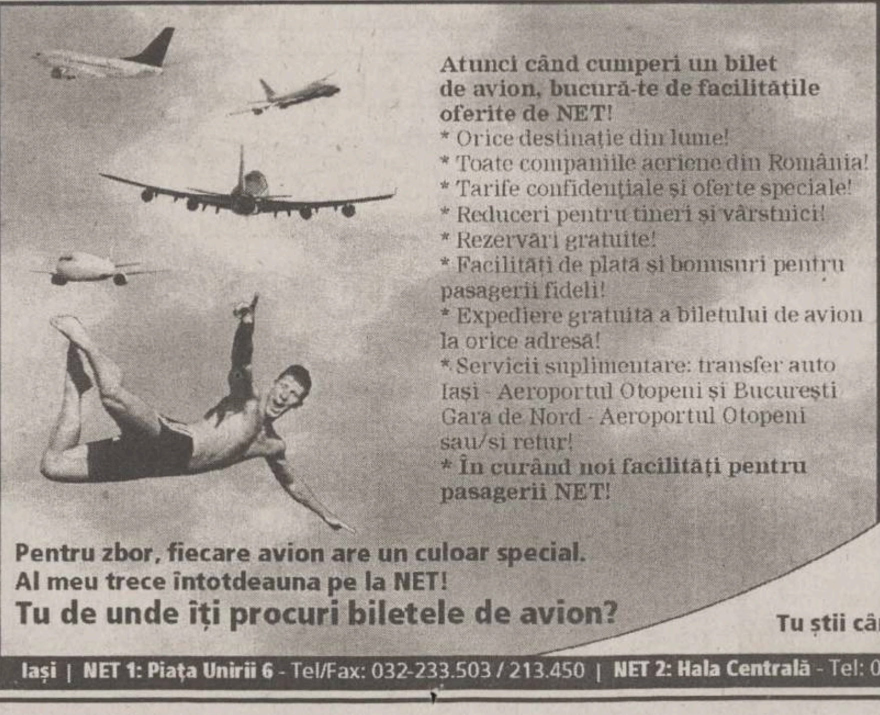

Atunci când cumperi un bilet de avion, bucură-te de facilitățile oferite de NET!
* Orice destinație din lume!
* Toate companiile aeriene din România!
* Tarife confidențiale și oferte speciale!
* Reduceri pentru tineri și vârstnici!
* Rezervări gratuite!
* Facilități de plată și bonusuri pentru pasagerii fideli!
* Expediere gratuită a biletului de avion la orice adresă!
* Servicii suplimentare: transfer auto Iași - Aeroportul Otopeni și București Gara de Nord - Aeroportul Otopeni sau/și retur!
* **În curând noi facilități pentru pasagerii NET!**

Pentru zbor, fiecare avion are un culoar special.
Al meu trece întotdeauna pe la NET!
Tu de unde îți procuri biletele de avion?

Departamentul de Ticketing Aerian
net@netours.ro
www.netours.ro

NET
COMPANIA DE TURISM

Tu știi când, noi știm unde!

Iași | NET 1: Piața Unirii 6 - Tel/Fax: 032-233.503 / 213.450 | **NET 2: Hala Centrală** - Tel: 032-219.543, Int. 203

SIMIAN
LITORAL
Mamaia, Neptun, Costinești, Eforie Nord, Eforie Sud, Jupiter, Saturn, Venus, Mangalia

MUNTE
în orice stațiune la solicitarea clienților

SE ACCEPTĂ PLATA ÎN RATE PÎNĂ LA PLECARE !

EXCURSII EXTERNE
Turcia-Antalya, Grecia, Italia, Franta, Spania, Portugalia, Țările Nordice, Austria, Elveția, Egipt, Thailanda, Anglia, SUA, Canada, Mexic.

TRANSPORTURI INTERNAȚIONALE
cu autocare de lux (ITALIA, FRANȚA, GERMANIA, SUEDIA, AUSTRIA, SUEDIA. Plecări și din Iași)

Str. Anastasie Panu 1A (lîngă CEC - Hala Centrală), tel: 032/215393, 094/571720

OLIMP
VACANTE ESTIVALE 2001

▪ **România-LITORAL**
Mamaia, Eforie Nord, Costinești, Neptun, Olimp, Jupiter, Cap Aurora, Venus, Saturn.
Serii de 6-10 zile, Servicii la alegere, RATE!
▪ **România-MUNTE**
Sejururi de 6-10 zile în toate stațiunile
▪ **GRECIA**
Circuit+minisejur odihnă-autocar.
Plecări: 16.06; 7.07; 21.07; 4.08; 18.08; 8.09.
Servicii individuale litoral - insule. Servicii la alegere. Hoteluri 1-5 stele, vile
▪ **TURCIA**
Kusadasi, Bodrum, Marmaris, Antalya.
Servicii pt. turiști individuali.Hoteluri 1-5 stele, vile. Program de vacantă 10 zile cu autocare Kusadasi - plecări săptămînale
▪ **CIPRU**
Larnaca, Limassol. Programe de 7 zile - avion. Servicii la alegere. Hoteluri 1-5 stele, vile
▪ **EXCURSII EXTERNE în grup organizat**
Franta, Italia, Spania, Portugalia, Anglia, Benelux, Danemarca, Norvegia, Suedia etc.

Str. G.Muzicescu 6, bl. 7A, mezanin, Tel: 215524, 215539

S.C. TURISM "MOLDOVA" S.A. IAȘI   Agenția de turism "MOLDOVA"
Str. Anastasie Panu 29, tel. 032-260299, 032-114364, fax: 032-216771;
http: www.multicom.necomm.ro/moldovat; e-mail: moldovat@mail.dntis.ro

OFERIM PLATA ÎN RATE ȘI COMISIOANE MICI

LITORAL	MUNTE	EXTERNE
Mamaia, Eforie Nord, Neptun, Venus, Jupiter, Saturn, în hoteluri 1, 2, 3 stele, vile, căsuțe	Toate stațiunile	Turcia, Grecia, Italia, Franța, Spania, Anglia, Tunis, Egipt, Israel, Cehia, Croația, Thailanda, Emiratele Arabe, Marea Caraibelor

Agenția valorifică și serviciile **HOTELULUI TRAIAN**, proaspăt renovat și modernizat cu aer condiționat.

Alfa tour

SEJURURI DE VIS
Italia (470 USD), Grecia (220 USD), Turcia (160 USD), Franța (420 USD), Spania (570 USD), Israel (620 USD), Anglia (750 USD), Austria (265 USD) și alte destinații

PLECI ACUM, PLĂTEȘTI DUPĂ !
(avans 0, maxim 12 rate lunare)

TRANSPORT INTERN și EXTERN
autocar și avion la cele mai mici prețuri
VACANȚE LITORAL și MUNTE
în orice stațiune, hoteluri și case private

Str. Nicolina nr. 4
Tel.: 032-233005; rozita@mail.dntis.ro

PROSPER MERIDIAN
LITORAL - Mamaia, Neptun, Costinesti, Venus, Jupiter, Saturn
MUNTE - Predeal, Sinaia, Slănic Moldova, Vatra Dornei, Tușnad
AGROTURISM
EXTERN - Grecia, Turcia, Elveția, Franța, Spania. **Plecări din Iași**

Str. Sf. Lazăr 24 (fosta 7 Noiembrie)
tel./fax: 211060, 216227

Venezia Barcelona
Milano Madrid
Torino
de la 200 DEM de la 350 DEM

ATLANTIC TURISM COMPANY
☎213.872, 224.590

Cliven
TURISM

Italia 25.07 Grecia 01.08
Cipru-Coația-Cehia
Slovenia-Turcia-Ungaria

Bilete AUTOCAR
EUROTIME, DOUBLE T, ATLASSIB, TOURING
Italia, Franța, Spania, Elveția, Germania Anglia, Olanda, Belgia, Ungaria, Croația
Ofertă specială TURCIA!

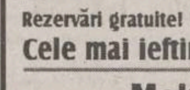

Bilete AVION
Rezervări gratuite! Eliberare pe loc!
Cele mai ieftine din Iași!

Malta
St. Julian's - 8 zile / 7 nopți avion, hotel 3*
695 USD

Iași, Str. Ștefan cel Mare(lîngă Casa Vanda)
032/258.326, 258.324, cliven@mail.dntis.ro

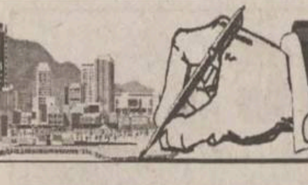

IMOBILIARE

VÎNZĂRI APARTAMENTE

2 CAMERE

■ Vînd urgent apartament 2 camere, în Copou, et. 5/8, preț fix 12.000 USD. Telefon 092/630209; 032/212650. (000629)

■ Vînd apartament 2 camere, Copou, liber, 10.000 USD. Telefon 032/215750 (acasă), 032/214170 (servici, 8,00-16,00) - Marta. (1742581)

3 CAMERE

■ Mircea (B3), 3 camere, D, etaj 6/10, apometre, gresie + faianță, geamuri duble, curat, 185 mil. lei - ușor negociabil, exclus agenții. Telefon 032/159387; 095/315292. (1742576)

■ Vînd apartament 3 camere, Centru Civic, împreună cu garaj încălzit, parter bloc, 19.500 USD. Telefon 032/147028. (2693404)

■ Vînd apartament 3 camere, multiple îmbunătățiri, aer condiționat, bloc turn, Fălticeni. Telefon 094/789606; 030/543354. (2693420)

4 CAMERE

■ Vînd apartament 4 camere. Telefon 031/582.813, 095-820.794. (BT. 3767910.1.4)

ÎNCHIRIERI

OFERTE

■ Ofer spre închiriere apartament 3 camere, etaj 1, Centrul Civic, recent renovat. Relații la telefon 032/218032. (2693405)

■ Închiriez cameră 50 mp în Centru (deasupra mag. „Casa Vanda"). Ideal pentru sediu de firmă. Telefon 092/480194; 032/230758, seara. (000666)

SPAȚII COMERCIALE

VÎNZĂRI

■ Spațiu comercial, 155 mp, bdul Dacia, și apartament 4 camere, în Podu de Fier. Telefon 094/514586. (000639)

ÎNCHIRIERI

■ Închiriez bază producție - 2300 mp, cu hală - 600 mp și depozit materiale acoperit - 200 mp. Telefon 032/272470; 032/225668. (000651)

■ „Federalcoop" Iași, cu sediul în strada Sfîntu Lazăr nr. 39-41, închiriază spațiul în suprafață de 130 mp, situat în Iași, strada Anastasie Panu nr. 1A, parter, pentru diverse activități (comerț, producție, birouri etc.). Relații la telefon 032/230548 sau 032/125087, între orele 8,00 - 14,00. (000679)

TERENURI

VÎNZĂRI

■ Vînd teren construibil 5000 mp, în Miroslava, preț negociabil. Telefon 032/176650 - zilnic. (I-20)

■ Teren intravilan și extravilan Lețcani și extravilan Dumești. Telefon 032/145432. (000668)

■ Vînd urgent teren construibil în stațiunea Durău, 2500 mp sau parcelat, acces auto, apă curentă, electricitate. Telefon 092/630209; 032/212650. (000629)

■ Vînd teren în comuna Ezăreni, suprafață 2 hectare. Informații la 092/392418 sau 093/334154. (000608)

■ Vînd teren pentru case vacanță, Timișul de Jos, zona rezidențială, peisaj mirific, 8 USD/mp. Telefon 094/34238. (BV.1333944)

■ Vînd teren cu fundație, zonă complex școlar, cu autorizație de construcții. Telefon la serviciu 035/421182, de luni pînă vineri, orele 8,00-15,00. (000730)

CASE

VÎNZĂRI

■ Vînd casă 4 camere în stațiunea Durău - Neamț plus 600 mp teren, preț 25.000 USD, la șoseaua națională. Telefon 041/584902; 095/671496; 041/698299. (1742579)

■ Vînd casă nouă, fără finisaje, zonă centrală, pe strada cu colegiul „Roșca Codreanul" și Ocolul silvic, toate utilitățile, inclusiv gaze, posibilități locuință, sediu, instituții, comerț. Telefon la serviciu 035/421182, luni-vineri, orele 8,00-15,00. (000730)

---

www.zonaX.ro
051.89 29 89
Numai 12000 lei/minut!
87.000 lei/min
Te pui cu oltencele?
051.89 22 11
OLTENCE FIERBINTI®
INTERZIS MINORILOR

CONSTRUCȚII ȘI AMENAJĂRI

PEREGRINUS

jaluzele orizontale
jaluzele verticale
rulouri textile
plase contra insectelor
rulouri exterioare
copertine mobile

Sunflex

str. Toma Cozma 7A ☎219.673

SIGURANTA • DURABILITATE • CONFORT

IMPEX AMICII SRL

IAȘI, str. Popauți 2-4, tel./fax 032/162171

- Construcții
- Proiectare
- Tîmplărie
- Confecții metalice
- Materiale de construcții

Noi sîntem prietenul de care ai nevoie!

SIGURANTA • DURABILITATE • CONFORT

DAS INSTALAȚII

Instalații cu TVA 0%

pentru persoane fizice

Show room
Str. Aurel Vlaicu 87
tel/fax: 032-175 488; 230 637

La Rocca

GRESIE PORȚELANATĂ IMPORT ITALIA

ÎNCEPIND DE LA 189.000 LEI / MP

ȘOS. NICOLINA NR.1 , TEL. 032 132 382

Elit Conf Tudor

importator direct din SUA de MATERIALE PENTRU

JALUZELE VERTICALE

Vă oferă o gamă variată de peste 200 de nuanțe și țesături.

Sediul se află în incinta SERVICE AUTO Codrescu, cu intrarea prin str. Sărăriei.

Pentru montări la domiciliu sunați la: Tel./Fax 032/116320; 276333 Mobil: 094 504133

EURO-DAN

JALUZELE

✓ ORIZONTALE din aluminiu
✓ VERTICALE din material textil din aluminiu
✓ RULOURI EXTERIOARE PVC sau aluminiu

Iași, Sf. Andrei 13, tel./fax 114318

Mari **REDUCERI** de prețuri! pînă la 30 iulie 2001

PARCHET LAMINAT trafic intens

UȘI de interior MDF

LAMBRIU

VEGA

Depozit: Iași, Calea Chișinăului nr. 22 (incinta fabricii "Tomiris"), tel/fax: 032-231204
Magazin: Iași, str. Sf. Lazăr nr. 49, tel/fax: 032-230761

Țeavă de POLIPROPILENĂ cu aluminiu și fitinguri, apă caldă, rece și încălzire

ISO 9001

CALORIFERE

PREȚURI DE **CHILIPIR**

Depozit, magazin str. Smîrdan 1, tel. 032-213.326

La Petrică

Totul pentru casa ta

De la PARCHET la TAVAN, prețuri pentru orice buzunar.

✓ Gresie porțelanată Italia
✓ Uși de înaltă siguranță ITM
✓ O gamă variată de varuri și vopsele lavabile

tel.: 217.868, Șos. Păcurari 70

ROM EST GEALAN

SOCIETATE MIXTĂ ROMÂNO-GERMANĂ

-tâmplărie PVC
-tâmplărie aluminiu
-mobilier birou
-amenajări și decorațiuni interioare

CONCURS

Cumpără în perioada 15 februarie - 15 decembrie 2001 tîmplărie PVC marca GEALAN, răspunde corect la întrebarea: Care este cea mai utilizată marcă de tîmplărie PVC? și cîștigi

5.000 DEM

Iași, Șos. Iași-Tomești, km. 1, tel. 032.232469, fax 032.233290

MOLD-FONTĂ-FIER

ACHIZIȚIONĂM

FIER VECHI și INOX

Societate autorizată conform ord. 16/2001

Iași, Str. Bucium 36
Tel.Fax/032-136.503

SPOT ELECTRIC SRL

DEPOZIT MATERIALE ELECTRICE

APARATAJ SCHNEIDER (tablouri, siguranțe automate)

DISTRIBUITOR

- CABLURI ȘI CONDUCTORI (Fy, VLPy, MyyM, Cyy, CyABy, TylR)
- CORPURI DE ILUMINAT "ELBA", "PHILIPS"
- SISTEME PENTRU ELECTROINSTALAȚII "REHAU"
- SURSE DE ILUMINAT
- DOZE, TUB COPEX, PAT PVC, PRIZE, ÎNTRERUPĂTOARE, PRIZE PROGRAMABILE

Șos. Păcurari 53 (vizavi de EXPO CONFORT MOBILA)
tel.: 032-239.130, fax: 032-233.930, mobil 093-192.683

DBW ROMANIA

A Company of the BÜRGER AG Company

distribuitor în Iași **PALEXIM**

Tel. 032/260410
Fax 032/257012

Vată minerală bazaltică TOPLAN

plăci, rulouri, saltele de plasă rabitz, cochilii, bandă aluminiu autoadezivă

Telefon depozit:
032/125266
032/239436

HITROM®

lăsați izolațiile în grija noastră

Producător de materiale izolatoare pentru construcții, comercializează în condiții avantajoase:

- carton, pânză, împâslitură bitumată;
- vată minerală plăci, saltele, rulouri;
- polistiren expandat;
- plasă rabitz, folie și saci de polietilenă

Telefon: 035/340079 ; 340063
Fax: 035/315093

SC DAN MIXT EST SRL tel/fax: 032/220906
agent de vînzări Nenov Cristian tel: 094.662080

S.C. D.V. TRANS SRL IAȘI

oferă:

TRANSPORT MĂRFURI

- tir 24 tone 9.500 lei/km
- auto 7,5 tone 6.000 lei/km

MATERIALE DE CONSTRUCȚII

1. Ciment gri 1.900 lei/kg - cantități mari 1.850 lei/kg
2. Ciment alb 4.200 lei/kg - cantități mari 4.000 lei/kg
3. Var hidratat 1.700 lei/kg - cantități mari 1.600 lei/kg
4. Ipsos mod 2.300 lei/kg - cantități mari 2.100 lei/kg

Depozit: P-ța Doi Băieți ; telefon. 095/258341
Transport auto, tel. 094/514399,
tel./fax: 032/245780

SC INTERCONT SRL prin

SHOW-ROOM **UNDEFASA** vă oferă **GRESIE și FAIANȚĂ SPANIOLĂ** de cea mai bună calitate la **Prețuri românești**

Mai ieftin? Ar fi gratis!

Tel.: 217.868, Șos. Păcurari 70, bl. 550, lîngă RAR

---

tekoinvest

comercializează și execută

INSTALAȚII ELECTRICE
TABLOURI ELECTRICE
APARATAJ ELECTRIC

Telefon: 032/233553

HALE INDUSTRIALE

S.C.TECTON S.R.L
034-112232;094-512148
www.tecton.go.ro

UȘI INDUSTRIALE

CIRA-DESIGN

Sistem de rate deosebit de avantajos pentru persoane fizice !!!

Execuție lucrări de hidroizolații cu membrane bituminoase APP și SBS la construcții civile și industriale

Noi nu glumim cu apa !

Distribuitor zonal **PLUVITEC®**

Depozit Iași
Str. Bucium nr. 17
Telefon: 032-237969; 092-531118

CYA COM SRL

vinde din stoc

- BCA și țiglă tip ELPRECO Craiova
- orice materiale de construcție
- gresie și faianță din Spania - la comandă

Prețuri avantajoase

Iași, str. Eternitate nr. 1-2,
tel./fax: 177722

SC METAL INOX SRL

Vinde din stoc și la comandă următoarele:

☐ *Produse metalurgice din inox:* tablă, bară, țeavă, profile, electrozi
☐ *Produse metalurgice:* profile laminate și îndoite, tablă, țeavă instalații și gaz
☐ *Materiale de construcții:* ciment, gresie, faianță, adezivi, plăci azbest
☐ *Materiale pentru sudură*

IAȘI, Șos. Iași Tomești, nr. 6bis.
Tel./Fax: 032-239342, mobil: 094-846381
SUCEAVA, Str. Humorului fn. (incinta AGROCOM), Tel.: 030-522.525

S.C. COMAT S.A.

Str. Grigore Ioan nr. 7, 6600, Iași Tel: 032-156.300, 142.480; Fax: 032-157.261
Email: comatis@mail.dntis.ro

Distribuitor autorizat al
POLICOLOR - București, METALBAC - FARBE Bacău.
PERIND - Oradea și TOFAN TIR - București,
prin Depozitul de produse chimice, situat în str. Grăniceri nr. 3-9, vă oferă la preț de producător:

✓ lacuri, vopsele, diluanti, perii, aracet;
✓ toată gama de anvelope.

Dep. Chimiei mai oferă:

✓ furtune, curele din cauciuc;
✓ echipamente PSI, echipamente de lucru și protecție;
✓ detergent, săpun, sodă calcinată și caustică, fosfat, clorură de var, dezinfectanți și adezivi;
✓ produse ale industriei ușoare: sfoară, frînghie, cazarmament, pîslă;
✓ mase plastice și fitinguri din PVC;
✓ hîrtie: xerox, de scris, pentru ambalaj, igienică.

S.C. COMAT S.A. - IAȘI *rămîne,*
PARTENERUL IDEAL PENTRU AFACERILE DUMNEAVOASTRĂ

S.C. DOLADELA COMPANY S.R.L.

GALAȚI

PRODUCĂTOR

- table cutate negre și zincate (H12, H35, H60, H5);
- profile deschise tip U și cornier (îndoite la rece);
- comercializeaza produse laminate SIDEX.

GALAȚI, Str. Nicolae Alexandrescu Nr.4, bl. B5, ap. 14
Tel/Fax: 036-419.371, Tel. Productie: 036-499.258, Mobil: 092.623.034

EUROMARKETCompany
Sisteme de protecție a mediului

- STAȚII DE EPURARE APE: menajere și industriale
- STAȚII DE TRATARE APĂ/AER: dedurizare, demineralizare, ROsmosis, UV sterilizare, filtrare, purificare
- pH neutralizare, pompe dozatoare
- Sisteme de deshidratare nămol: Filtre, presă bandă, centrifuge, separatoare nămol
- CONSUMABILE- Cărbune activ. Polimeri acrilici, rășini

ECHIPAMENTE - INSTALAȚII
Centrale Termice Pompe, Hidrofoare, Filtre apă

- PROIECTĂRI - STUDII

Bd. Poitiers 53, tel/fax: 233693, 220273

INSTALAȚII TERMICE ȘI SANITARE

Contor ZENNER®

Punct de lucru IAȘI

"... deoarece fiecare picătură contează!"

- *Montaj repartitoare și robineți termostatați*
- *Citirea și facturarea cheltuielilor*
- *Consultanță energetică*

Str. Străpungerea Silvestru nr. 13
tel: 032-21.84.90

AGENDA AUTO

S.C. COMAT S.A.

DAEWOO AUTOMOBILE ROMANIA

MARI REDUCERI DE PREȚURI

Matiz	de la	5454* Euro	(4779 USD*)
Cielo	de la	7807* Euro	(6841 USD*)
Nubira	de la	10496* Euro	(9198 USD*)
Leganza	de la	14277* Euro	(12512 USD*)

În lunile iulie și august verificarea tehnică gratuită a autoturismului pentru concediu.

* Preturile sunt fără TVA

Show Room
str. Păcurari 589
tel/fax: 162279.

SERVICE: Str. Grigore Ioan nr. 7
Telefon: 250130

AUTO ROLLA

Achiziționează autoturisme și autocamioane în vederea dezmembrării, accidentate, defecte din import și Daewoo peste 1986.

Vindem din stoc piese noi și second hand pentru mașini vest.

Transporturi interne și internaționale, lucrări de reparații auto profesionale.

Adresa e-mail: autorolla@mail.ols.ro
Telefoane: 038/710.848, 540.379, 717.462

NOU!

CASE DE MARCAT

Log-Soft DATECS

CASE DE MARCAT FISCALE

începând cu 187$

Cântare electronice

Str A. Panu 28, bl 2A, Tel/fax 032-211.130

ONOMAR

- CASE DE MARCAT FISCALE
- CÎNTARE ELECTRONICE
- MAȘINI DE NUMĂRAT BANI
- CALCULATOARE

RATE!

Corpul Facultății de Automatică și Calculatoare, et. III
Telefon: 236 419, 093/945 522

REL SERVICE

✓ CASE DE MARCAT FISCALE
AVIZATE DE MINISTERUL DE FINANTE
✓ CÂNTARE ELECTRONICE

*FACILITATI DE PLATA
*GRATUIT- instalare,instruire,fiscalizare
*SERVICE GARANTIE SI POSTGARANTIE

IAȘI, Șos. ARCU nr.12 Bl. Z 18
Tel/fax: 214190, Tel: 217244

UNITA

➢ CASE DE MARCAT FISCALE
➢ CÎNTARE ELECTRONICE

DISTRIBUITOR AUTORIZAT
UNITATE DE SERVICE ACREDITATĂ
CONSUMABILE

Tel/fax 032/131726
Iași, str. Mitropolit Varlaam 5

CENTRU PRELUARE ANUNȚURI MICA PUBLICITATE MONITORUL

VAMA VECHE - Gară

S.C. SOMETCHIM S.A. comercializează prin Magazinul Vama Veche

produse metalo-chimice și mobilă

■ porțelanuri ■ sticlărie ■ electrice ■ menaj ■ cosmetice ■

La prețuri avantajoase

Program:
luni-vineri 8.00-20.00; sîmbătă 8.00-16.00
Str. Gării nr. 22, tel. /fax. 032/276139

ELECTRONIC RGQ - Alexandru

• JALUZELE

(producător)
- **orizontale** (aluminiu import)
- **verticale** (mat. textil import)

Căutăm **agenți/distribuitori**

• ELECTRONICE - rate

Program: luni-vineri 9.00-19.00; sîmbătă 9.00-13.00
Bd. Al. cel Bun, bl. D3, parter, tel./fax 032/216739

Atenție!

Monitorul vine în întîmpinarea problemelor dumneavoastră cu

CENTRE DE MICĂ PUBLICITATE

în interiorul magazinului Hala Centrală

în interiorul magazinului Materna

în interiorul magazinului Vama Veche

Alexandru cel Bun

în interiorul magazinului Electronic RGQ

VÎNZĂRI

■ Pui Rottweiler, pedigree (A), din primele două linii din Germania, vaccinați + carnet de sănătate. Telefon 094/626469. (9096799)

■ Vînd garduri metalice, noi, din țeavă import Olanda. Modele deosebite pentru vile, instituții, biserici. Prețuri promoționale. Telefon 094/314615. (000707)

■ Vînd stîlpi metalici pentru garduri. Telefon 094/314615. (000707)

■ Vînd fotoliu stomatologic „Kawo". Telefon 032/113330; 032/215650. (1742564)

■ Vînd mobilă din 5 corpuri, urgent. Telefon 032/140894. (000713)

■ Vînd cuptoare pentru pîine pe vatră și malaxoare tip Matador (Germania). Telefon 094-543.311. (BT. 2950335.1.1)

■ Importator direct vînd mochetă, termopan-Belgia. 094/ 568. 760. (BC-OP.1.1)

■ Ciment 80.500 sacul, tablă zincată 99.000. Încarcare imediată. 092/ 447. 105; 034/ 110. 211. (BC-3174916.1.1)

■ SC Sere Solarii SA Bîrlad vinde: cazan abur B.P.L., 4 t abur/oră. Relații la telefon 091.797912 sau 035.422603. (VS.8256751.1.1)

ELECTRICE-ELECTRONICE

VINDEM LA PREȚURI AVANTAJOASE:

panouri termoizolante tip „Sandwich" și tablă 0,6 mm, vopsite în cîmp electrostatic, precum și gresie porțelanată, toate import Germania.

MATERIALELE SE POT VEDEA ÎN CALEA CHIȘINĂULUI NR. 6 (FOSTUL LOCAL „LA BOTU' CALULUI". RELAȚII LA TELEFOANELE: 093/696106; 094/626502. (2218414)

■ Orice telecomandă pentru televizor (185.000 lei), video, satelit. 092/368868; 095/794894; www.telecomanda.ro (B. 13)

■ Vînd vitrine frigorifice orizontale și verticale. Transport gratuit. Tel. 094/173. 723; 034/118.408. (BC-3174675.1.1)

CUMPĂRĂRI

■ Plata pe loc: tablouri, statuete, porțelanuri, timbre, monede, obiecte argint, icoane, arme, ceasuri, mobilă veche, alte antichități. Telefon 032/224481; 092/239008. (9096774)

■ SC „Comppil" SA cumpără cu prețuri maxime, numai de la agenții economici, cupru, aluminiu, bronz, alamă și fier vechi. Telefon 094.615007; 035.414593. (VS 8256761.1.5)

LOCURI DE MUNCĂ

FABRICA PRIVATĂ DE CONFECȚII TEXTILE

angajează:

- INGINERI TEXTILIȘTI CU EXPERIENȚĂ
- TEHNICIENI EXPERIMENTAȚI.

Cunoașterea limbii engleze sau franceze constituie un avantaj. Se oferă salarizare motivantă, corespunzătoare efortului depus. Relații la 094/630249. (I-01)

■ Caut persoane cu cetățenie nord americană sau vest europeană, pentru comisioane. Ofer comision excelent plus cheltuieli călătorie. 095/244828. (B-13)

■ S.C. "For Lis" S.R.L. angajează numai cu experiență în domeniul confecțiilor: inginer, maistru confecționeri și auxiliari. Telefon 032/252293; 032/251512; 092/516123; 090/025529. (000714)

■ S.C. "Clasic Prodcom", Podu Roș, angajează confecționere, muncitoare(i) pentru croit, necalificați(e). Telefon 032/271188. (000717)

■ Liceul „Mihai Eminescu", cu sediul în Iași, organizează concurs pentru ocuparea postului de administrator. Concursul va avea loc în data de 17 august 2001, orele 11.00, la sediul unității. Condiții necesare: studii medii; vechime în muncă - 5 ani. Relații privind bibliografia tematică de concurs și înscriere se pot obține de la secretariatul școlii; telefon 032/215746. Dosarele se depun la secretariatul liceului pînă la 15 august 2001. (000673)

■ Primăria comunei Mironeasa scoate la concurs următoarele posturi: 1. funcționar; 2. inginer agronom (cadastru). Relații la telefon 032/228600. (000710)

■ Banca Agricolă S.A. - Sucursala Iași, cu sediul în str. Sf. Lazăr nr. 3, scoate la concurs, în data de 27.07.2001, ora 13.00, postul de consilier juridic pentru Sucursală, cu respectarea următoarelor condiții: absolvent cu diplomă de licență al Facultății de Drept; domiciliat în Iași; minimum 3 ani vechime în domeniul juridic; vîrsta maximă 45 ani. Constituie avantaje următoarele aspecte: vechime în domeniul juridic și în cel bancar; cunoștințe de limba engleză; cunoștințe operare pe calculator. Cererile, însoțite de curriculum vitae, copia diplomei de licență și pagina din cartea de muncă cu ultimul loc de muncă, vor fi depuse la Serviciul Suport al Activității Bancare, pînă cel tîrziu vineri, 27.07.2001, ora 12,00. Relații la telefon 032/215965. (000727)

■ Cîștigați 1200-2000 USD lunar muncind la domiciliu. Ofertă serioasă! Trimiteți plic timbrat autoadresat la București, OP 62, CP 51. (B-13)

■ Primăria Podu Iloaiei angajează jurist. Relații la sediul Primăriei. (000740)

■ S.C. „Feeling" S.R.L. Iași angajează confecționer mașinist încălțăminte, CTC-ist, lansator. Relații la telefon 032/245433. (000733)

■ Societate farmaceutică cu sediul în Galați angajează farmaciști cu sau fără rezidențiat. Se oferă salarizare deosebită și locuință de serviciu. Relații telefon: 094-359092. (GL.4226257.1.2)

■ Angajăm fete tinere, prezentabile, fără prejudecăți, pentru masaj relaxare și thailandez, salon central în București. Școlarizarea și cazarea asigurată. Relații la telefon 092.202214. (SV-7819164-1.3)

GRUPUL DE PRESĂ MONITORUL IAȘI ANGAJEAZĂ

ADMINISTRATOR REȚEA

Cerințe:
- cunoștințe Linux, Windows 98, Windows NT;
- cunoștințe administrare rețea eterogenă: Linux și Windows;
- cunoștințe hardware;
- experiență în Internet, Samba, TCP/IP;
- candidații trebuie să fie în ani terminali.
Se oferă:
- salariu corespunzător pregătirii și experienței;
- șansa de a lucra într-o echipă de specialiști IT.
Cei interesați sînt rugați să trimită C.V. și scrisoare de motivație la e-mail: Sysadmin@Monitorul.ro pînă la 10.08.2001 sau să le depună la secretariatul redacției din str. Smîrdan nr. 5, et. 3, cam. 3. (I-20)

AUTO MOTO

VÎNZĂRI

ROMÂNEȘTI

■ Vînd Dacia 1310 L, 3,6 ani vechime, stare foarte bună. Telefon 032/271618 - Iași. (000705)

STRĂINE

■ Vînd VW Pasat, 1992, excepțional, CC, 1800 cmc, preț negociabil. Telefon 094/396311. (1742563)

■ Vînd Ford Mondeo 1,8 TDI 1995, dublu airbag, ABS,SRS, impecabil. 095/ 198. 522. (BC-1249400.1.4)

■ Vînd MERCEDES E 220, Diesel, an 1996, full opțion, 36.000 DM, negociabil. 092-999233.(RO-6710051.1.4)

DIVERSE

■ Vînd autoutilitară Hyundai, fabricație 1994. Informații 039/624953, 095/013952. (BR-CH6779601.3.6)

■ Vînd camion Mercedes 5 tone, 1990. Telefon 095-841.187, 094-585.167. (BT. 3767827.1.3)

■ Semiremorcă 3 axe 1992, VW Passat 1989 combi neînmatriculat. 092-472620. (GL-4226285.1.3)

■ Vînd și închiriez Raba 22T. Tel. 094/ 775. 152. (BC-3174935.1.1)

■ Vînd autoizotermă R 8135 + DACIA 1307 + tub CO2. Tel. 094-544.993. (NT-6390740.1.1)

DIVERSE

■ Bioenergoterapeut Maria Cobileanschi; specializare Moscova - Djuna, fac tratament, diagnostic, vizualizez aura, diagnostic după foto. Telefon: 032/130311; 032/231331. (2693351)

■ Colegiul Tehnic „Gh. Asachi", str. Sărăriei nr. 189 face înscrieri în perioada 23-27 iulie a.c. pentru: clasa a V-a pe locurile rămase libere; clasa a XI-a - liceu seral: cu absolvenți de 10 clase; cu absolvenți de școală profesională. Relații la telefon 032/145692. (I-01)

Președintele consiliului de administrație al societății comerciale

ANTIBIOTICE S.A. CONVOACĂ

în data de 20.08.2001, ora 13.00, la sediul societății din Iași, str. Valea Lupului nr. 1, Adunarea Generală Ordinară și Extraordinară a Acționarilor, cu următoarea ordine de zi:

A. ADUNAREA GENERALĂ ORDINARĂ:

1. Aprobarea bugetului de venituri și cheltuieli pe anul 2001 în formă definitivă;
2. Desemnarea reprezentantului care va semna contractul de performanță cu conducătorul societății;
3. Încheierea contractului de performanță în conformitate cu art. 4-6 din Ordonanța de Urgență a Guvernului nr. 79/2001.

B. ADUNAREA GENERALĂ EXTRAORDINARĂ:

Modificarea prevederilor de sub art. 7, cap III din statutul societății, referitoare la capitalul social și structura acționariatului, dîndu-se textului următoarea formulare: „Capitalul social al societății este de 344.181.550.000 lei, divizat în 344.181.550 acțiuni, fiecare cu o valoare nominală de 1000 lei. Structura acționariatului, corespunzător numărului de acțiuni și a deținerilor lor, este următoarea: 1. A.P.A.P.S. 182.475.680 acțiuni - 53,017%; 2. alți acționari (persoane fizice și juridice) - 161.705.870 acțiuni - 46,983%". În cazul neîndeplinirii cvorumului statutar pentru validitatea deliberărilor, adunarea generală se reprogramează pentru data de 21.08.2001, ora 13.00, în același loc și cu aceeași ordine de zi. Se pot prezenta la adunarea generală, în nume propriu sau prin reprezentare pe bază de procură specială, acționarii care figurează în Registrul acționarilor la data de referință 13.08.2001. Formularele de procuri speciale se pot obține de la sediul societății și vor fi depuse pînă la data de 13.08.2001. Materialele și documentele care vor face obiectul deliberărilor pot fi consultate la compartimentul Acționariat - Relații cu piața de capital, din cadrul societății, telefon 032/220040 int. 570, 583. (I.01)

Sediul redacției
MONITORUL
Str. Smîrdan nr.5
Luni-Vineri: 8.30 -16.30
Sîmbătă: 9.00-12.00

Interior magazin
MATERNA
Luni-Vineri: 8.00 - 16.00
Sîmbătă: 9.00 - 12.00

Interior magazin
ELECTRONIC RGQ
Alexandru cel Bun
Luni-Vineri: 8.00 - 16.00
Tel. 216739

Interior magazin
HALA CENTRALĂ
Luni-Vineri: 8.00 - 16.00
Tel.: 116650

Interior magazin
VAMA VECHE
S.C. SOMETCHIM S.A.
Luni-Vineri: 8.00 - 16.00
Tel.: 210419

CENTRE DE PRELUARE A ANUNȚURILOR DE MICĂ PUBLICITATE

Pentru sugestii, reclamații și informații referitoare la anunțurile de mică publicitate puteți suna la

tel./fax: 032/271333 int. 121, orele 9.00-14.00 (luni-vineri).

sau la adresa de e-mail: lcozma@monitorul.ro
Liliana Cozma - coordonator Mică Publicitate.
Duminica anunțurile se primesc numai în caz de urgență (decese) la sediul redacției din str. Smîrdan nr. 5, et. 3, cam. 10, orele 15.00-17.00.

■ Societatea comercială „Centrul de Afaceri Internațional" S.A. Iași anunță depunerea cererii pentru emiterea acordului de mediu pentru obiectivul: punct de lucru pentru colectarea materialelor reciclabile avînd ca obiect de activitate colectarea și comercializarea deșeurilor metalice, amplasat în Iași, str. Bucium nr. 36. Documentația tehnică poate fi consultată la sediul firmei din Iași, str. Hatman Șendrea nr. 42 B, telefon (fax) 032/214700 sau la sediul Inspectoratului de Protecția Mediului Iași, str. Th. Văscăuțeanu nr. 10. Eventualele observații ale publicului referitoare la activitatea și amplasamentul obiectivului se vor transmite în scris, la Inspectoratul de Protecția Mediului Iași, str. Th. Văscăuțeanu nr. 10, în termen de maximum 30 zile de la publicarea acestui anunț. (000732)

OFERTE SERVICII

Societăți comerciale (s.r.l.; s.a.)
● înființări;
● acte adiționale;
● înscrieri mențiuni;
● autorizații funcționare (procedură completă).
Prețuri minime, profesionalism maxim! Birou autorizat - hotel „Unirea", et. 1, cam. 108. Program: luni - vineri, 9.00-17.00. Telefon 032/117733; 092/211121. (I-20)

■ Reparații la domiciliul clientului: frigidere, congelatoare, mașini de spălat automate, aspiratoare - orice tip. Deplasări și în județ. Garanție - doi ani. Telefon 032/128925; 032/152865; 095/382311. (000700)

■ Mașini de spălat, automate și normale, la domiciliul clientului. Garanție. Telefon 032/176672 sau 093/950505. (000282)

■ Service autorizat tv, video, video-cam., adaptări sunet, pastile video, selectoare. Garanție. Telefon 032/110572; 092/477224. (000616)

■ Reparații frigidere, la domiciliul clientului. Garanție - doi ani. Telefon 032/145523. (9096785)

■ Hidroizolații cu membrane italiene, la cele mai mici prețuri. Experiență și calitate. Telefon 091/811307; 092/976162. (1742568)

■ Efectuăm îmbălsămări în Botoșani și Iași. Telefon 094-511.440; 031/581.040; 095-338.788. Garanție deplină! (BT.3767678.1.15)

EXCURSII

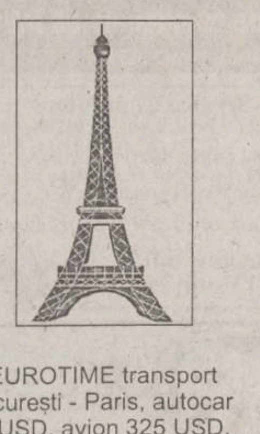

■ EUROTIME transport București - Paris, autocar 85 USD, avion 325 USD, 01/3129275; 01/3113172; non-stop 092/515911. (2366774)

■ Facilitez excursii Schengen (1-3-6-1 an) - Israel, America, Anglia, Mexic. 093/722711; 014233843. (B.13)

■ Urgent, viză Franța, Germania, Austria, Anglia. 091/476031. (B.13)

■ În doar 4 zile!!! VIZĂ Schengen. Fără avans. Tel. 091.460.119. (VN-21bf17.1.7)

■ Facilitez vize Schengen. Urgent. Telefon 092.887826. (SV-6972777-1.3)

■ Călăuzesc Italia, Portugalia și ofer cîteva locuri de muncă. Rog seriozitate. Telefon 093-454.732. (BT. 3805539.1.1)

MATRIMONIALE

■ Cetățean israelian, evreu-român, divorțat, 40 ani, interesat de divorțată cu un copil, vîrsta 28-30 ani, pentru căsătorie. P.O. Box 3009. Cod 24.000, Akko, Israel. (1742647)

LICITAȚII

■ „Citadin" - DSPM Iași dorește să achiziționeze, prin selecție de oferte: 10 buc. stații emisie-recepție model Motorola și 1 buc. Dumper de 12 mc - D.12. Firmele interesate pot trimite oferte la fax 032/213854. Detalii la telefon 032/276605, int. 135. (000726)

■ S.C. „Moldoforest" S.A. Iași vinde prin licitație publică utilaje specifice activităților de exploatare forestieră și industrializare a lemnului. Licitația va avea loc în data de 10 august 2001, orele 10.00, la sediul societății din strada Gh. Asachi nr. 2. Relații suplimentare la sediul societății sau la telefon 032/142990. (000728)

UNIVERSITATEA „AL.I. CUZA" IAȘI,

cu sediul în bdul. Carol I nr. 11, anunță desfășurarea procedurii de

CERERE DE OFERTĂ

pentru achiziția de lucrări la următorul obiectiv: Centrala termică „Titu Maiorescu". Procedura se va desfășura în ziua de 23.08.2001, la sediul Universității „Al.I. Cuza" Iași, conform Ordonanței nr. 60/2001. Caietele de sarcini se pun în vînzare începînd cu data de 25.07.2001, la compartimentul Tehnic al Universității „Al.I. Cuza" Iași. Relații suplimentare se pot obține la telefon 032/201575. (1742587)

PIERDERI

■ Pierdut rebeul 6204 pe numele Doroftei Elena. Îl declar nul. (000725)

■ Pierdut carnet student pe numele Jugariu Adrian-Laurențiu. Îl declar nul. (000735)

MULȚUMIRI

■ Ovidiu-Sergiu Scutaru mulțumește tuturor celor care i-au fost alături la decesul soției, prof. GEORGETA SCUTARU. (1742577)

DECESE

✝

Familia, cu durere în suflet, anunță trecerea în neființă, după o scurtă suferință, a celui care a fost

FLORIN BALAN

(59 ani). Corpul neînsuflețit este depus la capela catolică. Înmormîntarea va avea loc joi, orele 13.00, la cimitirul „Eternitate". Dumnezeu să-l odihnească în pace. (I-20)

✝

Soția, copiii și nepoții anunță moartea fulgerătoare a celui care a fost

PETRU (PETRĂCHEL) NEAMȚU,

fost salariat C.F.R. Înmormîntarea va avea loc în comuna Valea-Seacă, joi, 26 iulie 2001, orele 11.00. Regrete eterne. Dumnezeu să-l ierte. (000721)

✝

Frații și surorile regretă decesul prematur al celui care a fost

PETRU (PETRĂCHEL) NEAMȚU

la numai 55 ani. Nu te vom uita niciodată, dragul nostru frate. Dumnezeu să te ierte. (000722)

✝

Fiica, ginerele și nepoții anunță moartea fulgerătoare a tatălui și bunicului

PETRU NEAMȚU.

Nu te vom uita niciodată. Dumnezeu să-l ierte și să-l odihnească în pace. (000724)

✝

Cumnații, cumnatele și nepoții împreună cu rudele apropiate regretă moartea fulgerătoare a celui care a fost

PETRU NEAMȚU (NEA PETRICĂ).

Dumnezeu să-l ierte și să-l odihnească în pace. (000723)

✝

Soția și copiii anunță cu regret decesul, după o grea suferință, a celui care a fost

AFANASIE IVANOV,

69 ani. Slujba de înmormîntare va avea loc joi, 26 iulie 2001, orele 10.30, la biserica Adormirea Maicii Domnului, Podu-Roș. (I-01)

✝

Familia îndurerată anunță încetarea din viață a celui care a fost magistrat

NICOLAI FLAVIAN.

Trupul neînsuflețit se află depus la biserica Sfinții Voievozi - Tătărași. Înhumarea va avea loc joi, 26 iulie 2001, orele 13.00, la cimitirul „Eternitate". (1742584)

CONDOLEANȚE

✝ **Primarul municipiului Iași, conf. dr Constantin Simirad, își exprimă profunda compasiune și transmite sincere condoleanțe domnului Ionel Oancea, arhitect șef al municipiului Iași, pentru dureroasa pierdere pricinuită de trecerea în neființă a tatălui. Dumnezeu să-l odihnească în pace. (I-20)**

✝ **Magistrații procurori din parchetele ieșene sînt profund îndurerați de greaua și prematura pierdere suferită prin decesul eminentului magistrat NICOLAE FLAVIAN, fost președinte al Tribunalelor Vaslui și Iași. Transmitem întreaga noastră compasiune colegei noastre Renata Urziceanu și întregii familii. Dumnezeu să-l odihnească. (000731)**

✝ **Condoleanțe din partea familiei Irimița pentru doamna Viorica Angheluță la decesul soțului - VASILE ANGHELUȚĂ. (1742574)**

✝ **Sincere condoleanțe familiei Popa pentru pierderea suferită. Familia Magda și Constantin Popescu. (1742575)**

✝ **Colectivul Serviciului de Urbanism și Controlul Disciplinei în Construcții este alături de domnul director, arhitect Ionel Oancea, în aceste zile de mare durere și îi transmite sincere condoleanțe. (1742578)**

✝ **Nașii Paliciuc regretă moartea fulgerătoare a finului - PETRICĂ NEAMȚU și transmit sincere condoleanțe familiei. Dumnezeu să-l odihnească în pace. (1742582)**

✝ **Colegii din promoția 1958 a Facultății de Electrotehnică a Universității Tehnice Iași aduc un ultim omagiu colegului lor ing. DAN CIOHODARU și transmit sincere condoleanțe familiei. (1742580)**

✝ **Familia Urziceanu regretă profund dispariția cuscrului FLAVIAN NICOLAI - remarcabil magistrat și un soț, tată și bunic iubitor. Dumnezeu să-l odihnească. (1742585)**

✝ **Carmen și Valeria Diaconu aduc un ultim omagiu celui care a fost un deosebit unchi și frate - VIRGIL DUMITRU POPA și sînt alături de Gabi în aceste momente grele. (1742586)**

✝ **Familia Ionel Coman transmite condoleanțe familiei Viorica Angheluță pentru pierderea fulgerătoare a soțului - VASILE ANGHELUȚĂ. Dumnezeu să-l ierte. (2693422)**

✝ **Sincere condoleanțe familiilor Filip și Sîrghi din partea familiilor Curelariu și Macovei, pentru decesul soțului, tatălui și bunicului - VASILE FILIP. Dumnezeu să-l ierte. (2693423)**

✝ **Curtea de Apel Iași - magistrații și personalul auxiliar - regretă dispariția prematură a judecătorului NECULAI FLAVIAN, care, timp de cîteva decenii, a constituit exemplu de probitate morală, devotament profesional și spirit de sacrificiu. Transmitem sincere condoleanțe familiei îndurerate. Dumnezeu să-l odihnească în pace. (000739)**

✝ **Familia Caldare este alături de familia Mihaela și Lucian Balan și-i transmite sincere condoleanțe pentru pierderea suferită. (000734)**

✝ **Familia Cristina și Iustin Anisei transmite sincere condoleanțe familiei Mihaela și Lucian Balan pentru pierderea suferită. (000734)**

✝ **Locatarii blocului V4 din cartierul Mircea cel Bătrîn, cu profund regret, deplîng decesul fulgerător al colocatarului IOAN ȘTADLER. Sincere condoleanțe familiei. (000698)**

COMEMORĂRI

✝ **Dr Georgeta Arbore și familia dr Sorete comemorează șapte ani de la despărțirea de neuitatul lor soț, tată și bunic, dr**

ADRIAN ARBORE,

medic primar ftiziolog. Invităm pe această cale rudele, colegii și cunoscuții care l-au prețuit și îndrăgit la ceremonia religioasă, care va avea loc sîmbătă, 28 iulie, orele 10.00, la cimitirul „Eternitate". (1742566)

AGENDA OMULUI DE AFACERI

ETNIS

Distribuitor **Vaillant, Bosch şi Viessman,** vă oferă:

Centrale Vaillant
model nou la preţuri mai mici

- **Radiatoare de oţel, aluminiu şi fontă**
- **Rezervoare gaze lichefiate "Shell"**

AER CONDIŢIONAT
Proiectare, montaj şi garanţie 3 ani
Plata în 6 rate lunare
REDUCERE 15%

Iaşi - Str. N. Iorga 7D, bl. F5, tel. 032/230113, fax 032/232690, telemobil 094613246, 094554249

ROTHERM

Importator echipamente termice - CE

- Centrale termice - FERROLI
- Condiţionare, ventilaţie - EMMETI
- Radiatoare, fitinguri, pompe, automatizări

Reduceri pînă la 20%
Servicii complete
PLATA ÎN RATE

Iaşi, Bd. T. Vladimirescu nr. 40 (Bucşinescu)
Tel/Fax: 032/175105, 272340, 093-243670

TRAX

AER CONDIŢIONAT
MITSUBISHI, TADIRAN, ARISTON

CENTRALE DE CLIMATIZARE
TADMOR

SISTEME DE VENTILAŢIE cu tubulatură rigidă ALP şi flexibilă TWITOPLAST

Str. Bacinschi nr. 5 (vis-a-vis de Autogară)
telefon: 211690
Splai Bahlui stg. 55B (clădirea CERTEX)
tel. 237.945, 092 516.130, 093 516.722

STAND-UP TRADE

importator direct Germania
oferă en gros
ÎMBRĂCĂMINTE SECOND HAND
Colectă directă

Iaşi, b-dul. Chimiei nr. 35 Tel. 094-507.920

Alcon Plus

TÎMPLĂRIE DIN ALUMINIU ŞI DIN PVC
GEAM TERMOPAN

ACEEAŞI CALITATE LA UN PRET AVANTAJOS

Tel.: 032/ 278680, int. 2106
Mobil: 093/508680

COMINDEX

Importator Ungaria:
PAL MELAMINAT
PFL MELAMINAT
BLATURI BUCĂTĂRIE
FERONERIE ŞI ACCESORII
PARCHET MELAMINAT ŞI FOLIE NIVELARE

Depozit: Str. Aurel Vlaicu 88 (incinta REMAT)
telefon/fax: 277713; 094-293095
Magazin: Str. Cucu 26 ; tel.: 276006

SC FLAIR SRL BACĂU

În Bacău
cel mai mare
DEPOZIT DE GEAM
FLOAT- CLAR, COLORAT, REFLECTORIZANT, ANTIEFRACŢIE, OGLINDĂ ŞI CĂRĂMIDĂ STICLĂ
GLAVERBEL ŞI SAINT GOBAIN.

C-lea Bîrladului/23, mob:093/247.770 ;
tel/fax: 034/112.046; 117.510

YV

ALARME
300% siguranţă
• CLINICA DE PARBRIZE

Păcurari 92 (incinta Transmixt), tel: 259.690

CASA DESIGN

Distribuitor:
Bosch, ACV , Saunier Duval

- Centrale termice pe gaz, motorină, electrice
- Radiatoare oţel, aluminiu
- Materiale pentru instalaţii
- Proiectare, execuţie, service.

Iaşi, Bd. T. Vladimirescu nr. 59
Tel.: 032-174565, mobil 094-787234

DOL IND

MOBILIER
la comandă din:
pal melaminat
import Ungaria
cu feronerie Germania şi Italia

Iaşi, B-dul Alexandru cel Bun nr. 50
(staţia Minerva)
tel.: 217.565, 095/547.096, 095/547.098

KIN SRL

Proiectare, livrare, montaj,service şi reparaţii:

- CAMERE FRIGORIFICE
- INSTALAŢII FRIGORIFICE: compresoare, agregate, condensatoare, vaporizatoare, instalaţii auto
- UTILAJE FRIGORIFICE: vitrine, lăzi congelatoare,maşini cuburi şi fulgi gheaţă, dozatoare bere
- DOTĂRI SUPERMARKET
- APARATE AER CONDIŢIONAT

PLATA ÎN RATE SAU LEASING !

Magazin: Şos. Nicolina nr. 48, bl. 971A
tel./fax: 032/250951, mobil: 094/620217

QNET

comercializează şi execută montaj
AER CONDIŢIONAT
AKAI
Rate şi leasing

Iaşi, Costache Negri 60,
tel. 032/276409, 092-349733

MELCRET FONOTERM

Tîmplărie din aluminiu
cu TVA 0%
25 de culori · la acelaşi preţ
conform ordinului Ministrului de Finanţe nr. 1026 din 20.07.2000

Bd. Poitiers nr. 14, tel. 231023, 270817

KUBITECH

comercializează

- Aparate aer condiţionat **noi şi second hand**
- Izolaţie termică tubulară şi saltea adezivă K-Flex
- Consumabile, scule, freon accesorii pt. tehnică de frig
- Camere frigorifice, compresoare, agregate

Plata în rate şi leasing

Iaşi, şos. Păcurari 55, bl. 548, tel./fax 257555

GRUPUL DE FIRME ROMFIN

Tîmplărie din aluminiu

Iaşi, str. Rampei nr. 9A
tel.fax: 214 090

RADIX SERVICE

comercializează
CONTOARE APĂ RECE ŞI CALDĂ
ECHIPAMENTE DE CLIMATIZARE
CENTRALE TERMICE
PLATA ÎN 6 - 24 RATE!

Iasi, I.C. Brătianu 20-22
tel.: 032/217590, tel/fax: 032/218765
(sens giratoriu Teatrul Naţional - intrare prin gang)

LIVING - ROOM

MOBILIER
din stoc şi la comandă
LA CELE MAI MICI PREŢURI DIN ORAŞ

SISTEM DE RATE DEOSEBIT DE AVANTAJOS !!!

Iaşi, P-ta Voievozilor, bl, C4
Tel/Fax: 032/250759

P.S. INTEX S.A.

vă oferă prin **Magazinul Instalatorilor**

- ŢEAVĂ **Pexal** ∅16 **19200 lei cu TVA** PREŢ PROMOŢIONAL
- Ţevi şi fitinguri cupru **YORKSHIRE**
- Radiatoare **DUNAFERR**
- Centrale termice cu tiraj forţat **BIASI şi BERRETA 24 KW**
- Centrale termice pe combustibil solid şi gaz **TERMOTEKA**

Şos. Păcurari nr. 70, bl. 550
(vis-à-vis Registrul Auto Român)
Tel./Fax: 032-257866 ; 095-525146, 094-620882

COLECON

Execută:
LUCRĂRI DE CONSTRUCŢII
AMENAJĂRI INTERIOARE
LUCRĂRI DE R.K.

În condiţii de calitate şi termene de execuţie scurte

Tel. 032-251022, 217868,
Fax 032-251310

A.C ELECTRIC GRUP

FIRME SI CASETE LUMINOASE
LITERE SI SIGLE VOLUMETRICE
PANOURI STRADALE
COPERTINE • ACOPERIRI TERASE
BANNERE • STEAGURI
INSCRIPTIONĂRI CU VINYL
SIGNALISTICĂ DE INTERIOR

TÂMPLĂRIE DIN ALUMINIU
AMENAJĂRI CU GIPS-CARTON

RATE! MARI REDUCERI!

Iaşi, str. Gării 15 (colţ cu str. Uzinei)
tel./fax: 032-236.444, 112.591

EUROPA GROUP

COMERCIALIZEAZĂ ŞI EXECUTĂ MONTAJ

- Centrale termice Bosch, Protherm, Saunier Duval, ACV-Milenium
- Radiatoare KORADO
- Ţeavă multistrat HENCO
- Rezervoare propan SHELL
- Armături industriale HAWLE
- Aer conditionat 14.000.000 lei TVA inclus.

PLATA ÎN RATE

Tel. 032-279300, 245582

EURO-FRIG

UTILAJE FRIGORIFICE
VÂNZĂRI-MONTĂRI-REPARAŢII-SERVICE

- **CARRIER - INSTALAŢII FRIGORIFICE NOI**
  - INSTALAŢII AUTO - pentru transport produse alimentare
  - INSTALAŢII DE CONDIŢIONARE A AERULUI
  - INSTALAŢII PENTRU CAMERE FRIGORIFICE
- **SECOND HAND** VITRINE, LĂZI, CAMERE FRIGORIFICE, AER CONDIŢIONAT

Tel./fax: 032/250836, mobil 094 792529

FUJIYAMA KARATE CLUB

Înscrieri
KARATE TRADIŢIONAL

Grupe copii	5 - 10 ani
juniori	10 - 18 ani
tineret	18 - 23 ani

Luni, miercuri, vineri: 19.00-20.30

Sala Sport: Şc. Gen. Nr. 15 (zona Autogară)
Tel. 112400, 236380

SC VECTRA SRL

DISTRIBUITOR AER CONDIŢIONAT
DAEWOO, LG
INSTALAŢII DE VENTILARE
CAMERE FRIGORIFICE
INSTALAŢII FRIGORIFICE
CENTRALE TERMICE
PLATA ÎN RATE

Tel. 032/277806,094/629579
fax 032/277807

S.C. "DOSOFTEI" S.A. IAŞI
Editură & Tipografie

EXECUTĂ LA COMANDĂ ŞI COMERCIALIZEAZĂ LA CELE MAI MICI PREŢURI:

- ✓ Reviste, pliante, afişe, mape prezentare, etichete
- ✓ Caiete, agende
- ✓ Imprimate tipizate comune pe economie
- ✓ Formulare tipizate cu regim special personalizate (Societatea este abilitată de MFP prin CN Imprimeria Naţională Bucureşti)
- ✓ Hîrtie pentru ambalaj personalizată
- ✓ Hîrtie imprimantă, scris, offset, xerox
- ✓ Ambalaje de carton

Str. Sf. Lazăr 27, Iaşi-6600, Tel./Fax: 032-137060

Clima Therm Center

Centrale termice, cazane, radiatoare, boilere, automatizări

Aparate de aer condiţionat, ventilaţie, condiţionare

PLATA ÎN RATE
Soluţii tehnice, montaj şi service specializat.

Iaşi - Str. Sărăriei 50, Tel/fax: 032/261833

INFROMEX

IMPRIMERIE TEXTILE

- Bannere
- Autocolante
- Personalizări
- Obiecte promoţionale
- Trofee sportive
- Felicitări
- Invitaţii nuntă, botez
- Mape, dosare, foi antet

Str. Oancea nr. 10, bl. 354, parter. Tel. 032-278210

Tec Telecom

Comercializeaza, monteaza si asigura service:
AER CONDITIONAT
incepand cu 12.700.000 lei
SISTEME DE VENTILATIE SI CLIMATIZARE
garantie la echipamente si lucrari

str. Ghica Voda 14, tel/fax. 032-21 80 80, 27 81 81
sales@tectelecom.com

PRO C.F.C.

Profesional Signmaking
comercializează:
POLIPLAN
SI NU NUMAI ...
AUTOCOLANT, STIPLEX, CERNELURI SERIGRAFICE
(COPERTINE,CASETE LUMINOASE,BANNERE,FIRME)

Iaşi, str. Rascani 17
tel. 094/594455

DIVERTIS S.R.L.

Tîmplărie din lemn (brad, tei, stejar)
Uşi şi ferestre
NOU
şi cu sticlă
TERMOPAN

Iaşi, Aleea T. Neculai 84,
tel. 032-226 397

TEHNOEXPERT

NOU! mobilier şi scaune pentru
UNITĂŢI ŞCOLARE
preţuri promoţionale

Tel.: 032-210991, 216621
Iaşi, bld. Independenţei 11-13

S.C. INFROMEX

Imprimeria textilă

Bannere, autocolante * Autocolante auto
Personalizări obiecte promoţionale
Trofee sportive * Felicitări * Invitaţii nuntă
Invitaţii botez * Mape, dosare, foi antet
Pungi PE şi PVC * Salopete * Lenjerie
Tricotaje * Şepci * Tricouri * Parasolare
Firme luminoase * Casete firmă
Indicatoare stradale * Indicatoare rutiere
Indicatoare industriale şi de avertizare
Legitimaţii CLUB * Vignete * Fanioane
Steguleţe * Ecusoane * Plastifieri

Str. Oancea nr. 10, bl. 354, parter
Tel./fax: 032-278210; mobil 093-709405

VIZUAL

SCAUNE ERGONOMICE
-10%
GARANŢIE 1 AN

Show Room: Str. Împăcării nr. 1
Tel./Fax: 032-211517; 224490
092/635113

NIPPON

Aer condiţionat
WESTPOINT

- începînd cu 487 USD*
- montaj gratuit.
- gamă completă de capacităţi

* preţ fără TVA.

Iaşi, bd. Independenţei Y5-Y6, tel. 218246
Bd. Socola 1, tel. 233420 Paşcani, tel. 763583

Tec Telecom

CALCULATOARE
SECOND-HAND
Pentium 75,133,166, 200 Mhz
AMD K6-2: 300, 450, 500 Mhz
Pentium II 233, 400Mhz
Laptop P 120, 133, 266 Mhz

str. Ghica Voda 14, tel/fax. 032-21 80 80, 27 81 81
sales@tectelecom.com

Tehnică de calcul

Navig@tor CENTER

INTERNET Café,
CALCULATOARE, COMPONENTE

B-dul Independenţei nr. 11-13,
vizavi de librăria ESCULAP
tel. 215860, 210151

AMD Duron 700/ 64Mb/ PC 133/ HDD 10.2 GB/ Monitor 14"
VGA 64 Mb 3 D Sharing/Sunet/Lan 10/100/CD-ROM 52x/FDD Sony
Numai: 12.999.000 lei. (TVA inclus) Sistem nou, garanţie 24 luni

Oferta de second-hand: Unisys Pentium 133/32mb/1.6GB HDD/Mouse/Tastatura 2.999.000 lei (TVA inclus)
Compaq P200/32mb/2.1GB/VGA 1mb/Tastatura/Mouse 4.800.000 lei (TVA inclus)
Monitor 15" Olivetti şi Unisys 2.300.000 lei (TVA inclus)
Monitor 15" Digital (Dell, ICL, Compaq) Fără Talpă 2.100.000 lei (TVA inclus)
Monitor 17" Digital Unisys 3.600.000 lei (TVA inclus)
La sistemele second-hand garanţia este de 6 luni.

MILLENIUM CENTER

SC J22-399-2001 SRL
① Str. Stefan cel Mare nr. 4
Tel / Fax : 032-252.994
② Str. Păcurari nr. 126
Tel : 032-215.611

Pentium 133 - 79,9 USD
Pentium 166 - 125,6 USD
Pentium 200 - 151,6 USD
Pentium 750 - 357,9 USD
Mese calculator - 34,6 USD
Executăm mobilier la comandă !
Preturile nu contin TVA
Refil-uri InkTec - preturi promotionale
Hârtie Xerox Business - 99.000 lei (tva inclus)
CALCULATOARE - MOBILIER - BIROTICĂ
Cea mai bună ofertă ...
OFERTA NOULUI MILENIU !

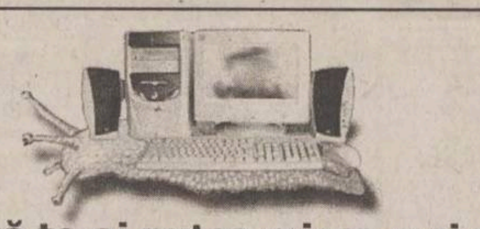

Simţi că te-ai putea mişca mai uşor?

Fii sigur!

Cu un **pocket PC** poţi să editezi documente în Word, poţi verifica şi întocmi rapoarte în Excel, primeşti şi trimiţi e-mail-uri, poţi să îţi organizezi programul zilnic, navighezi pe Internet, înregistrezi mesaje audio, asculţi mp3-uri ...

Este **portable** computerul pe care îl poţi lua şi folosi oriunde mergi să îţi rezolvi afacerile ... chiar şi la birou.

EuroBIT business support

rate - leasing

B-dul Ştefan cel Mare nr. 3, telefon 032-216.752, 092-358.006, e-mail expert.iasi@eurobit.ro

---

INFOSERVICE

INFO SERVICE

INTR-O NOUA PREZENTARE → STR. SF. LAZAR NR. 19, BL. F-3.

COMPAQ, DTK, CANON, HP, EPSON, SEIKOSHA, MINOLTA

- CALCULATOARE
- COMPONENTE
- IMPRIMANTE
- SCANNERE
- NOTEBOOK-URI
- COPIATOARE
- CONSUMABILE
- RETROPROIECTOARE
- VIDEOPROIECTOARE
- TELEFAX-URI

Produse software:
* Licente Microsoft
* Contabilitate
* Legislativ

PLATA IN RATE SI LEASING

OFERTA SAPTAMINII
* AMD DURON 750 Mhz
* MB ATX SOCKET A
* 64 MB SDRAM
* HDD 10 GB
* Video 4 MB AGP
* Monitor 15" Digital
Pret : 390 USD
* Imprimanta HP 640 C ______ 70 USD
* Imprimanta Canon BJC 2100 ___ 67 USD
Preturi fara TVA.

TEL./FAX: 211745/ 241553/094761417 E-MAIL: minfo@mail.dntis.ro

---

BAS Tel./Fax 032 253001
@Mail : bascomp@mail.dntis.ro

Distribuitor autorizat LEXMARK
Z12 : 1.999.000 lei
Z32 3200: 2.899.000 lei

Sisteme , componente PC

PENTIUM III 733 Mhz	TVA inclus	K7 750 Mhz
610 USD		540 USD

HDD 20GB, 64 RAM, CD ROM 48X, SOUND, FAX MODEM, NET CARD, MONITOR

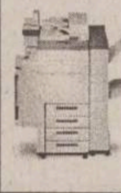

ECHIPAMENTE XEROX DIGITALE SI ANALOGICE, ALB-NEGRU SI COLOR
ECHIPAMENTE MULTIFUNCTIONALE, IMPRIMANTE LASER DE RETEA
COPIATOARE DE PLANSE, CONSUMABILE SI SERVICE

GIROS COMPANY

IASI, Sf. Lazăr 45, tel/fax 032-210.872, 237.820
e-mail: giros@mail.dntis.ro

---

le modèle
partener autorizat *COMPAQ*

RATE LEASING

- CALCULATOARE
- IMPRIMANTE
- RETELE
- CONSUMABILE

Vă aşteptăm în str. Lăpuşneanu nr. 7B
tel./fax 239003

Take NET
IASI
SOS. ARCU NR.1 BL T3
tel: 032/258.214

VANZARI CALCULATOARE NOI

AMD K6-2 500 Mhz	257$
PENTIUM II 500 MHZ	261$
AMD DURON 750 Mhz	292$
CYRIX MIII 500 Mhz	234$

SECOND HAND

Compaq Deskpro P133	97$
DELL Optiplex P166	121$
Compaq P200MMX	167$
Compaq Deskpro PII233	218$

alte tipuri de configuratii se pot stabili la sediul nostru.

INTERNET cafe
- Conexiune radio
- 20 statii de lucru
- voice chat
- videoconferinta
- realizare fotografii digitale
- listari alb-negru si color
- scanner
- inscriptionari CD
- asistenta permanenta din partea angajatilor

email: takenet@mail.dntis.ro

Canon

VEC

tel: 244662
consumabile
service specializat
Str.Păcurari,12

- ·COPIATOARE
- ·IMPRIMANTE, FAXURI
- ·CALCULATOARE, SURSE UPS
- ·RETROPROIECTOARE
- ·MASINI DE NUMARAT BANI
- ·RETELE, CENTRALE
- ·CASE SI SISTEME FISCALE PENTRU MAGAZINE, RESTAURANTE, FARMACII

LIVIUS Intel Product Integrator

Ai luat NOTĂ MARE la "capacitate" sau "bac" ?
MERIŢI un calculator nou performant !
Noi îţi oferim o REDUCERE de preţ în funcţie de nota ta.
3 ani garanţie integrală la calculatoarele LIVIUS !

str. Fătu 1A, tel/fax: 032-11.59.22, 11.22.21, e-mail: livius@livius.ro

---

SHARP
service specializat
Copiatoare second-hand
Iasi, str. Străpungere Silvestru nr. 9

Tel.: 225.180
Tel/Fax: 218.054
elproma@necomm.ro

O ofertă de 10 (zece)

Calculator AMD DURON 750
MB DFI, Video Savage4 32MB
Sound
64MB RAM
HDD 20GB
(monitor separat, la alegere)
10.000.000

MB DFI 370, Video+Sound
INTEL Mendocino 700MHz
64MB RAM
5.375.000

Fax modem ISA 33,6Kbps
595.000

QUARTZ MATRIX

COMPUTER SHQP Hala Centrală, etaj 1 telefon: 219.543 - Int. 204
Sediu Central: Str. Th. Pallady 8, telefon: 217.248, 217.258,
e-mail: qmatrix@xnet.ro
www.quartzmatrix.ro

Preturile includ TVA!
Oferta este valabilă în limita stocurilor disponibile !

Log-Soft *Oferta săptămânii*

DURON 750. HDD 10 Gb. DIMM 64M. 16M AGP
15" Proview.CD-ROM 52X. sound blaster+boxe
385 $ + TVA

Str A Panu, nr 28, tel 032/211130, 093-513747

Monitoare 17" D - 2,5 mil
Carcase desktop - 486 SX-P 166
Surse, tastaturi, imprimante şi CD-ROM-uri defecte
Imprimante funcţionale cu jet
Telefon: 032-236310

Info Service Computers
Str. Stefan cel Mare nr. 4; telefon: 032/241044
Importator direct Canada şi U.S.A.
Sisteme noi şi second hand, notebook-uri la cele mai mici preţuri din oraş.
Alege notebook-ul care ţi se potriveşte!
Internet cafe
Virtu@l World Non Stop

S.C. LORIMAX 2000 IMPEX s.r.l.

Importator direct calculatoare second hand
VINDE EN-GROS

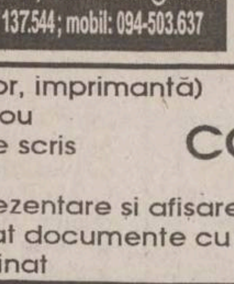

Bacău, 5500, str. Milcov nr. 1, E-mai: lorimax@xnet. ro
Tel./fax: 034-131.341, 137.544 ; mobil: 094-503.637

Calculatoare * Componente * Accesorii * Consumabile * Imprimante * Birotica * Soft * Distributie * Comunicatii * Servicii de specialitate * Networking * Telefonie mobila * Mobilier * Consultanta *

Dacă
nu crezi
că avem cele mai
bune preţuri
vino
si convinge-te
singur

COMPUTER HOUSE INVEST ◦ Bulevardul Independentei ◦ 217800

ZACHSON Magazin — *Cuza Vodă 54, tel. 21.93.93, fax: 21.82.43*

Cartuş HP 600-negru	*572.000 lei*
Cartuş HP 600-color	*627.000 lei*
Cartuş HP 500-negru	*523.000 lei*
Cartuş HP 1200-negru	*622.000 lei*
Cartuş Canon BCI 05	*501.000 lei*
Cartuş Canon BC 20	*666.000 lei*

STOC LIMITAT!

1.500.000 lei
IMPRIMANTĂ OLIVETTI INK COLOR, A4

8.500.000 lei
COPIATOR A3 + IMPRIMANTĂ A4 JET

Toate preturile INCLUD TVA

Irsido

Sf. Lazăr 49
Tel/fax: 216.940, 237.830

- Hîrtie (copiator, imprimantă)
- Articole de birou
- Instrumente de scris
- Plicuri
- Sisteme de prezentare şi afişare
- Maşini de legat documente cu spirală
- Maşini de laminat

Tot ce înseamnă CONSUMABILE ... pentru TEHNICĂ DE CALCUL

irsido@mail.dntis.ro
www.irsido.ro

TONERE
CERNELURI
RIBOANE pentru HP, CANON, EPSON
CD-uri
DISCHETE

CARNETUL ZILEI

ROMANIA 1

7,00 Jurnalul de dimineaţă
7,15 Practic Matinal
9,20 Jurnal
9,30 Dragă, am micşorat copiii (s), ep. 18
10,15 TVR Craiova
10,55 TVR Cluj
11,45 TVR Iasi
12,00 Campionatul mondial de natatie
14,00 Jurnalul de prînz
14,15 Info-Mania. Piata de soft; Portabile; Noutăti.
14,30 Studioul artelor (r)
15,30 Orice e posibil (s)
16,00 Panorama (magazin în limba germană)
17,30 O idee pe zi... pentru România
17,40 Pasiuni (s), ep. 191
18,25 Garantat 100%
18,55 Alege muzica!
19,25 Sotia mea, copiii mei (s), ep. 5
19,50 Familia... Corect!
20,00 Jurnal. Meteo
20,50 Fotbal: Meciul tur al echipei Steaua în preliminariile Ligii Campionilor
22,50 Amprente
23,00 Jurnalul de noapte
23,15 Grotesc (SUA, 1995). Regia John Paul - Davidson. Cu: Alan Bates, Teresa Russel, Sting, Lena Headey, Jim Carter, Anna Massey.
0,55 Bucuriile muzicii
2,00 Jurnal. Meteo. Sport (r)
2,50 Grotesc (f/r)
4,25 Lumea dansului (r)
5,25 Info-Mania (r)
5,45 Familia... Corect! (r)
5,55 Garantat 100% (r)
6,25 Alege muzica! (r)

TVR 2

7,00 Femeia misterioasă (s/r)
7,50 Veni, Video, Vici!
8,05 Globul dragonului (d.a.), ep. 141
8,35 Toti, împreună. Emisiune în limba maghiară
9,35 Microrecital "Pepe"
9,50 S Club 7 în L.A. (s), ep. 13
10,15 Tată, am încurcat-o (s/r)
10,45 Stiri
10,50 Stăpînul animalelor (s/r)
11,35 Din goana trenului: Brazilia (do/r)
12,00 În mijlocul furtunii (s), ep. 36
12,50 Femeia misterioasă (s), ep. 6
13,40 Cronici votive (r)
14,15 Desene animate: Aventuri în patru labe, ep. 87; Globul dragonului, ep. 142; Sally vrăjitoarea, ep. 29
15,30 Stiri
15,35 Toti împreună
16,25 Afaceri la cheie (r)
17,00 Tată, am încurcat-o (s), ep. 71
17,30 Vară pentru 2
18,30 Telejurnal TVR 2
19,10 Mike Hammer - detectiv particular (s), ep. 22
20,00 În mijlocul furtunii (s), ep. 37
20,50 Cinematograful de artă: "E scris pe apă" (Argentina, 1997). Regia Marcos Loatza. Cu: Marcos Woinsky, Mariano Bertolini, Luciano Gonzales Costa.
22,15 Microrecital "*Taxi*"
22,30 Stiri
22,35 Stăpînul animalelor (s), ep. 12
23,20 Mit şi istorie
23,50 Clepsidra cu imagini
0,20 TVM. Mesager
0,55 S Club 7 în L.A. (s/r)
1,20 Vară pentru 2 (r)
3,00 Arta apărării (r)
3,30 Paradisul de lîngă noi (r)
4,00 Teatru liric: Bărbierul din Sevilla
6,25 E dreptul tău (r)

PRO TV

7,00 Bună dimineata!
8,00 Stirile Pro TV - Ziarul diminetii tale
9,00 Tînăr şi nelinistit (r)
10,00 Bătălia pentru Terra, ep. 12
11,00 Profiler psihologia crimei (r)
12,00 Ani de liceu, ep. 21
12,30 Scripcarul de pe acoperiş (comedie, SUA, 1971). Regia: Norman Jewinson. Cu: Topol, Norma Crane, Leonard Frey, Molly Picon
14,15 Spitalul de urgentă (r)
15,00 Urmărire generală (r)
15,45 Colombo: Playback, ep. 18
17,00 Stirile Pro TV
17,05 Benny Hill
17,15 Beverly Hills, ep. 18
18,15 Tînăr si nelinistit, ep. 1308
19,00 Stirile Pro TV
20,00 *O problemă personală* (dramă, SUA, 1992). Regia: Joan Micklin Silver. Cu: Sissy Spacek, Aidan Quinn, Estelle Parsons
21,45 Vacanta Mare - Garcea
22,00 Stirile Pro TV
22,30 Rokeno
22,35 Vacanta Mare - Leana si Costel
23,05 Vara ispitelor
23,20 Ally McBeal, ep. 11
0,00 Prietenii tăi, ep. 7
0,30 Vara lui Zero
0,35 Pătrătelu' roşu
1,00 Profiler, psihologia crimei, ep. 19
1,45 Proezia
2,00 Lista lui Sava
2,30 Dharma şi Greg, ep. 22
3,00 Psihoza IV: Începutul (thriller, SUA, 1990). Regia: Mick Garris. Cu: Anthony Perkins, Henry Thomas, Olivia Hussey
5,00 Beverly Hills (r)
6,00 Teo (r)

ANTENA 1

7,00 Observator
8,00 Detectivii Hart (r)
8,50 Animax: Fiare cibernetice (d.a.)
9,15 Robocop (d.a.)
9,45 Pantera roz (d.a.)
10,10 În căutarea gloriei (s)
11,00 Zile din viata noastră (r)
12,00 Labirintul pasiunii (s)
13,00 Stirile amiezii
13,15 Noaptea cea mare (r)
15,00 Detectivii Hart, ep. 25
16,00 Zile din viata noastră, ep. 210
17,00 Stiri
17,20 Maria Emilia, ep. 91, 92
19,00 Observator
19,50 Sport
20,00 *Matilda* (comedie, SUA, 1996). Regia: Danny DeVito. Cu: Mara Wilson, Danny DeVito, Rhea Perlman, Embeth Davidtz
22,00 Observator
22,25 Sport
22,30 American Kickboxer (actiune, SUA, 1990). Regia: Frans Nel. Cu: John Barrett, Brad Morris, Keith Vitali.
0,30 Noaptea tîrziu cu Mircea Badea
1,30 Orice hot îşi are naşul (comedie, Franta). Regia: Daniel Daert. Cu: Jean Lefebvre, Michel Constantin
3,00 Observator (r)
4,00 Scandalul (s)
4,45 Capcanele destinului (s)
5,30 Maria Emilia (r)

TV BIT

8.00 – 9.00 – Bună-i dimineata
16.00 – 17.00 – Vizibil/invizibil
17.00 – 17.20 – Stiri
21.57 – 22.00 – Publicitate
22.15 – 22.30 – Stiri

ACASA

5,15 Miracolul iubirii (r)
7,00 Teleshopping
7,15 Stirile de Acasă (r)
7,55 Căsuta povestilor (r)
8,15 90-60-90 Fotomodele (r)
9,15 Îngerasul (r)
10,00 Soimii călători
10,25 Acasă la bunica (r)
10,35 De 3 x femeie (r)
11,30 Betty cea urîtă (r)
12,30 Dreptul la viată (r)
13,30 Miracolul iubirii
15,30 La casa de vis (r)
16,00 90-60-90 Fotomodele
16,45 Căsuta povestilor
17,00 Terra nostra (r)
17,55 Acasă la bunica (reteta culinară a zilei)
18,05 *Dreptul la viată*
19,00 Îngerasul
Căsuta povestilor
20,00 Stirile de Acasă
20,40 De 3 x femeie - o emisiune pentru femeia mileniului III
21,30 Betty cea urîtă
22,30 Terra nostra
23,30 Stirile de Acasă (r)
0,10 De 3 x femeie (r)
1,15 Muzica de Acasă, muzica noptii

HBO

8,00 Sînge pentru sînge (politist, 1985). Cu: John Getz, Frances McDormand.
9,35 Cinema
10,05 Echipajul lui McHale (comedie, 1997). Cu: Tom Arnold, Bruce Campbell.
11,50 Carantină (actiune, 1999). Cu: Nastassja Kinski.
13,20 Hoti ca noi (dramă, 1999). Cu: Alec Baldwin, Rebecca DeMornay.
14,55 Totul despre sex: Evadare din New York (s)
15,25 Nuntă cu cîntec (comedie, 1998). Cu: Adam Sandler, Drew Barrymore.
17,00 Umbra vampirului (horror, 2000). Cu: John Malkovich, Willem Dafoe.
18,30 Cocioabele din Beverly Hills (comedie, 1998). Cu: Alan Arkin, Natasha Lyonne.
20,00 *Gloria* (Dramă, 1999). Regia: Sidney Lumet. Cu: Sharon Stone, George C.Scott, Jeremy Northam, Cathy Moriarty, Bonnie Bedelia.
21,45 Stargate SG-1: Moştenire (s)
22,30 Castelul bîntuit (horror, 1999). Cu: Liam Neeson, Catherine Zeta-Jones.
0,25 Impostorii (comedie, 1998). Cu: Stanley Tucci, Oliver Platt.

PRIMA

DUNSTON Checks in
"A delightful and funny family film!"

7,00 Desene animate: Printul Valliant; Mila Superstar
8,00 Prima Mix!
13,25 Clip Art
13,30 Desene animate
14,30 Motor (do)
15,00 Exploziv (r)
15,30 Impact (r)
16,30 Comisarul Rex (s)
17,30 Strada milion
18,00 Focus
19,00 Vară fără limite
20,00 *Panica la Hotel Majestic* (comedie, SUA, 1996). Regia: Craig Monahan. Cu: Jason Alexander, Faye Dunaway, Eric Lloyd, Rupert Everett, Graham Sack, Paul Reubens.
22,00 Vară fără limite
23,00 Focus Plus
23,30 Comisarul Rex (s/r)
0,25 Clip Art
0,30 Strada milion (r)
1,00 Focus (r)

RADIO TRINITAS

11,00 Iubirea aproapelui
12,30 Agenda culturală
18,00 Lumina lina
21,00 Marturii duhovnicesti
22,00 Mari duhovnici în dialog muzica simfonica, religioasa, populara, cuvinte de învatatura, povesti

TELEM'

14,00 Desene animate
15,00 "Pînă la limită" (r)
16,30 Film documentar
17,00 Problemele orasului
19,00 Club "M"
20,00 Desene animate
20,30 "Forţă extremă" (superactiune)
22,00 Tele-obiectiv
22,30 "Ave, Cezar!" (actiune)
0,00 Film erotic

TV EUROPA NOVA

7,00 Muzică
9,00 Fereastra deschisă (emisiune magazin)
10,00 La ordinea zilei (r)
11,00 Muzică
12,00 Manager XXI (r)
12,30 Buletin de stiri
12,40 Manager XXI (continuare/r)
13,00 Lumea misterelor (r)
14,00 24 din 24 (r)
14,30 Muzică
15,00 Film documentar
15,30 Muzică
17,00 Terra
18,00 Putin, dar bun
18,10 Puzzle - concurs de cultură generală
18,25 Promo, publicitate
18,30 Infonova
19,00 As show
19,29 Telecaricatura zilei
19,30 La ordinea zilei
21,00 Telejurnal
21,45 Film documentar
22,15 Muzică
22,30 Reporter Tele 7
23,30 Muzică
6,30 Telejurnal (r)

Radio CONTACT

06:00 - 10:00 - "Lupta cu somnul" - Laura si Razvan se trezesc primii la Radio Contact. Cu ei lupta cu somnul e mai usoara! De la ora 8 vine schimbul 2 sa lupte cu somnul :Tudor si Marius castiga in fiecare dimineata !
10:00 - 12:00 - "Tovarasii Mei" - Armand si Johann sunt tovarasi. Daca ai curaj... asculta-i!
12:00 - 17:00 - "Muzica asa cum vrei" - Program de divertisment: muzica non-stop, concursuri, informatii diverse (in special din show-biz).
17:00 - 19:00 - "Voteaza ce Urmeaza". Acesta este singurul program in care ascultatorii pot sa decida ce melodii asculta. Realizatori: Adrian Sana si Andu Campu.
19:00 - 20:00 – 11.33.42 – Dedicatii si mesaje la 11.33.42
20:00 – 22:00 - "Seara de seara cu Liana". Gazda dumneavoastra: Liana Stanciu.
22:00 - 24:00 - "Fair-play" - realizator Razvan Dumitrescu. Emisiune de dezbateri economice si socio-politice, personalitati invitate in studio, ascultatorii pot adresa (in direct) intrebari realizatorului si invitatilor sai.

17:30 - Jurnalul zilei
5:30 - 22:30**Stirile Radio Contact**:
7:10 **Revista presei centrale**
8:20 **Revista presei locale**
5:50; 6:50; 7:50; 8:50 ; 9:50 - **Contact Horoscop**

RADIO NORD - EST

6.00 BBC: Stiri şi actualităti
6.15 ECHIPA DIMINEŢII - Costi şi Simona
Cel mai important lucru dimineata este să ai pe cineva alături. Iar dacă-s doi, puterea-ti creste! Fii puternic, dimineată de dimineată, cu Simona si Costi (8.00-8.15 BBC: Stiri si actualităti; 5.50 si 8.25 Cristiana - cu profesorul de religie Victor Circasă; 8.35 - Info trafic si radar; 9.35 - Tragerea la sorti la concursul „La Multi Ani! „; 9.45 - Sport cu Ovidiu Minea; 10.15 - Cea mai enervantă piesă; 10.40 - Mesaje)
Realizatori: Costi Rezlescu şi Simona Gherghe
11.00 BBC: Stiri şi actualităti
11.15 TREI CEASURI BUNE
Alinuta-i cu noroc! Pisica neagră, oglinda spartă si pasul cu stîngul sînt anihilate! Stop ghinion!
Realizator: Alina Balas
14.00 BBC: Stiri şi actualităţi
14.30 NORD' EST CAFE
Intră în atmosfera anilor '80 sau '90, asează-te în coltul cu oldies sau în cel cu noutăti. Alegerea îti apartine. După-amiaza va fi oricum relaxantă si plină de premii! 16.15 - Sport cu Ovidiu Minea
Realizator Alex Canariov
17.00 PULS NORD-EST
Cel mai important grupaj informativ al zilei (stiri, reportaje, interviuri, relatări din actualitatea locală si natională)
18.00 BBC: Stiri şi actualităti
18.30 BUZDUGANUL DE SEARĂ
Cel mai ascultat program radio din Iasi. Unii sînt pentru, altii sînt împotrivă, dar toată lumea îl ascultă. Realizatori: Daniel Buzdugan şi Octavian Tudorache
21.00 BBC: Ştiri şi actualităţi
21.30 ALTERNATIVE ROCK
Realizator Cătălin Olaru
23.00 MUZICĂ DE CATIFEA
Realizator Sandi Leonties
0.00 EXCLUSIV JAZZ
Realizatori: Romeo Cozma şi Radu Tepordei
1.00 Nopti de catifea

9.45 si 16.15 - Sport cu Ovidiu Minea 9.15; 13.15; 19.15 Alo, Generatia Şto?! - telefonul care te surPRINDE - rubrică de Daniel Buzdugan şi Octavian Tudorache
8.45; 13.45; 17.45 - Scafandru de Bahlui, tabletă de Cătălin Mihuleac
7.25; 9.25; 11.25; 13.25; 15.25; 17.25 Power-play-ul zilei - prezentat de Alex Canariov

RADIO IAŞI

6,00 Diminetile noastre (7,00 - Radiojurnal Radio România)
8,00 Buletin de stiri
8,05 Matineu cu... cîntec
9,00 Buletin de stiri
9,05 Matineu cu... cîntec (continuare)
10,00 De 10 ori România - Radio-circuit
11,00 Buletin de stiri
11,05 Meridian - Radio-almanah (12,00 - Stiri)
13,00 Radiojurnal Radio România
13,15 Cotidian sonor
15,00 Buletin de stiri
15,05 Din viata partidelor parlamentare
15,30 Dialog interetnic
15,45 Armonii corale
16,00 Radiojurnal Radio România
16,15 Geografie sonoră
17,00 Buletin de stiri
17,05 Jurnalul artelor
18,00 Buletin de stiri
18,05 Dedicatii muzicale
19,00 Radiojurnal Radio România
19,20 Evenimentele zilei
20,00 Restituiri folclorice
20,30 Bucuroşi de oaspeti
21,00 Buletin de stiri
21,05 Dosarele rock
22,00 Închiderea editiei

Oferta săptămînii: TELECOMUNICAŢII

DIALOG FREE 9$/luna
Philips Savvy 680.000lei
Nokia 6150 4.600.000lei
Magazin1: Colt cu Cinema Victoria
Magazin 2: Hala Centrala et.1
NOU! CALL - ID
TELEFOANE CU IDENTIFICAREA APELANTULUI
Tec Telecom Str. Ghica Voda 14, Tel/Fax: 032-232638, 233910, sales@tectelecom.com

dialog 4$* DIALOG INEDIT *Fără TVA.
Nou! Tarifare la secunda pentru toate tipurile de abonament!* *dupa primul minut
le modèle
str. Lăpuşneanu nr. 7B - tel/fax 032 239003
Ericsson T10 ..... $57
Motorola v2288 ..... $30
Motorola T180 ..... $27
Sagem 922 ..... $25
Maxon 3204 ..... $16
Preturi fără TVA

dialog Sistem propriu de rate
Telefoane la preţuri excepţionale!
Sagem 922
Motorola TalkAbout 755.000 lei
La fiecare activare Open Systems oferă GRATUIT telefoane Siemens S6, Philips Diga, Philips Fizz, Hagenuk
ABONAMENT LUNAR 4$*
OPEN SYSTEMS
Iasi, Sf. Lazăr 29, lîngă Librăria Dosoftei, tel. 032-225141

dialog 4$* Dialog inedit
Dialog FREE 9$
Siemens S6 - 125.000 lei*
CADOU ÎNCĂRCĂTOR AUTO · HUSĂ · SUPORT
Motorola M3588 - 600.000 lei*
Sagem S22 - 650.000 lei*
* Preţurile nu includ TVA
Sînt valabile numai cu conectare
HALLEY Wireless Communication
Bd.Ştefan cel Mare şi Sfânt 13 tel./fax 032-276004
Bd. Independentei 1-5 tel./fax 032-278180

DIALOG FREE
Abonament: 9$/lună*** Tarif/min: 0,05 $ după consumarea celor 180 min.
180 minute x 0,00$/min*
pentru convorbirile Dialog-Dialog
Detalii in magazine!
* in afara orelor de vîrf (20.00 - 07.00) şi in week-end (de vineri ora 20.00 pînă luni ora 07.00)
S.C. LOCADO COM S.RL.
IASI, B-DUL INDEPENDENTEI NR. 27, TEL:214259

ERICSSON
Send New Text:
IA-TZI OKELARII DE SOARE !!
A2628s
YES
dealer autorizat CONNEX

Noul telefon Ericsson A2628s este doar (include TVA)
999.000 lei
în limita stocului disponibil numai cu conectare la reţeaua CONNEX
Dacă te abonezi la CONNEX până la 15 august 2001 poţi câştiga:
· 1 excursie pentru două persoane în Insulele Maldive
· 10 excursii pentru două persoane în Antalya
- 20 weekenduri pentru două persoane în Neptun - Olimp
· 200 genţi de voiaj, 200 fotolii gonflabile şi 200 genţi frigorifice
Planul de vacanţă mai conţine:
· 3 luni de abonament gratuit*
· abonament promoţional cu doar 5 dolari** pe lună
· CONNEX Cent, singurul abonament cu 1 cent/minut în weekend***
*Prima, a patra şi a opta lună de abonament
**Nu include TVA
*** Primele 500 de minute pe lună în weekend de convorbiri în reţea
Detalii în magazine
EuroBIT îţi oferă gratuit şi la alegere o pereche de ochelari de soare pentru fiecare telefon cumpărat sau abonament CONNEX încheiat.
EuroBIT
Expert Center - Ştefan cel Mare nr. 3, 092-358.006
B-dul Independenţei nr. 7 – Top Romanţa, 092-849.849
Sf. Lazăr nr. 45-47, 093-599.611
Hala Centrală, 092-358.003

dialog
Reţeta GSM GRATIS!
Pui Două ore gratis pe lună la Dialog Free*
...Adaugă: Un telefon Nokia GRATIS **
...După gust Cadouri pentru fiecare conectare!
vă urează Conectare Bună TeleCom
* între orele 21,00-7,00 şi toată duminica
Bd. Independentei nr. 9, bl. D1, parter tel./fax: 258289
e-mail: marketing@radcom.ro

dialog
Preturi începând cu
ERICSSON R310s R320s la numai 69$*
9$ EUROTEL 2000
MITSUBISHI TRIUM
MOTOROLA T2288
MAXON 3204
Cele mai mici preturi la cartelele de reîncarcare, pachete ALO si accesorii
Nu rata noua oferta DialogFree! De acum ai 180 de minute GRATUITE in retea si tarif de 0.05$/min*, dupa consumarea acestora**
**Intre orele 20.00 - 7.00 plus sambata si duminica
Totul pentru numai 9 $*.
IASI, Str. Stefan cel Mare, Nr.4,vis-a-vis de Moon Palace,langa Guliver, TEL/FAX: 032.259.429
*Pret FARA T.V.A.

AUTOTELECOM S.A.
Bd. Independenţei nr. 11, bl. D, mezanin (deasupra pieţei)
Tel./fax: 276 413
Agent Autorizat cosmorom
• Nokia 5130 → 29 $*
• Ericsson R320s → 69 $*
Pentru fiecare conectare - un cadou surpriză !
OFERTA COSMOROM
• abonament Cosmorom ATU - 4 $/lună*
• abonament Cosmorom Plus 25 - 9 $/lună* + 25 minute gratuite
* Preţuri fără TVA, în limita stocului disponibil.

NOUL PREŢ LA TELEFONUL MOBIL
ERICSSON A2628S
CLASS
950.000 lei
Preţuri studenţeşti !!!
Dacă te abonezi la CONNEX pînă la 15 august 2001 poţi cîştiga:
• 1 excursie pentru două persoane în Insulele Maldive
• 10 excursii pentru două persoane în Antalya
• 200 genti de voiaj, 200 fotolii gonflabile şi 200 genti frigorifice
Planul de vacantă mai contine:
• 3 luni de abonament gratuit *
• abonament promotional cu doar 5 dolari** pe lună
• CONNEX Cent, singurul abonament cu 1 cent/minut în weekend***
* Prima, a patra şi a opta lună de abonament
** Nu include TVA
*** Primele 500 de minute pe lună în weekend de convorbiri în reţea
Terminalele sunt disponibile în limita stocului disponibil şi se pot achiziţiona numai cu conectare la reteaua CONNEX
dealer autorizat CONNEX
Bd. T. Vladimirescu, cămin T17, parter.
Tel. 276.366, mobil: 092-619910
Detalii în magazine.

NOU
Un nou magazin
MOBISHOP
în Bd. Socola nr. 1
(zona Podu Roş)
tel. 237791, 093 511222
29$*
NOKIA 3210
* Drepturi de autor 2000: NOKIA Mobile Phones. Toate drepturile rezervate
+ prima lună un abonament gratuit la Monitorul
Dacă te abonezi la CONNEX până la 15 august 2001 poţi câştiga:
· 1 excursie pentru două persoane în Insulele Maldive
· 10 excursii pentru două persoane în Antalya
· 20 de weekend-uri pentru 2 persoane la Neptun-Olimp
· 200 genţi de voiaj, 200 fotolii gonflabile şi 200 genţi frigorifice
Planul de vacanţă mai conţine:
· 3 luni de abonament gratuit*
· abonament promoţional cu doar 5 dolari** pe lună
· CONNEX Cent, singurul abonament cu 1 cent/minut în weekend***
*Prima, a patra şi a opta lună de abonament
**Nu include TVA
*** Primele 500 de minute pe lună în weekend de convorbiri în reţea
Detalii în magazine
MOBISHOP Str. Palat nr. 2; tel.: 239.080
dealer autorizat CONNEX

Log-Soft YAESU Authorised Dealer
STATII RADIO
- leasing si rate -
MOTOROLA Authorised Dealer
Str A. Panu 28, bl 2A, Tel/fax 032-211130

GIROS COMPANY
dialog
cu noul abonament Dialog FREE devii pasăre de noapte
SOLUTIA COMUNICARII PERFECTE
MOBILE
LA cele mai mici PRETURI
ACCESORII PENTRU TOATE TIPURILE DE TELEFOANE !

PANORAMIC

Ghinion la Poli Euro Bit

După doar o zi de antrenament, echipa ieşeană de baschet Politehnica EuroBIT a rămas fără Silviu Anton, extrema rapidistă de 22 de ani, adică primul jucător pe lista posibilelor achiziţii în ceea ce priveşte sezonul viitor. Marţi, la ultima şedinţă de pregătire dinaintea plecării spre Moscova, la turneul amical studenţesc, bucureşteanul a suferit o fractură la antebratul drept, lucru care va necesita ghips şi o perioadă de pauză de minim 3-4 luni. Fost component al echipei Dinamo în urmă cu doi ani, Anton a suferit în returul ediţiei trecute de campionat o fisură în acelaşi loc al antebraţului, ceea ce l-a ţinut departe de teren în ultimele etape ale sezonului, adică şi în tripla întîlnire dintre Rapid şi Poli EuroBIT, din finala pentru locurile 7-8. Revenit la pregătire, Anton avea antebratul menajat cu două atele, însă un contact mai tare la miuţa de luni l-a proiectat pe podea, verdictul ulterior fiind dat de medici. Nemaintrînd în calcule pentru turneul din Rusia, Anton a plecat în aceeaşi seară acasă, la Bucureşti, unde urmează să intre pe mîna medicilor ortopezi. **(Lucian MINUT)**

Dublă Poli Unirea - Telecom

Astăzi, la ora 17.00, pe stadionul Tepro este programat meciul de Cupa României dintre AS Telecom şi FC Unirea 2000 Iaşi. Acest lucru se datorează faptului că fuziunea dintre a doua grupare şi FCM Poli nu a fost încă înregistrată la Federaţie. Partida va avea însă şi alte circumstanţe speciale de disputare. Astfel, atît AS Telecom cît şi Poli Unirea se află în cantonament la Cîmpulung, respectiv, Vatra Dornei. În atare condiţii conducerile celor două echipe au hotărît ca în meciul de Cupă să evolueze echipele de juniori! Culmea este că tot astăzi, dar dimineaţă, în nordul Moldovei cele două grupări se vor întîlni într-un meci amical!

Despre condiţiile de la Vatra Dornei, antrenorul principal Adrian Kereszy a spus: ***„Stăm la vila Incom care are ca principal avantaj lipsa tentaţiilor, fiind izolaţi. Condiţiile sînt acceptabile, însă ducem lipsă de adversari pentru jocurile amicale. În afara disputei cu Telecom încercăm să jucăm sîmbătă cu echipa locală şi duminică cu CFR Paşcani, CFR Cluj refuzînd să joace cu noi fără a ne da vreo explicaţie. Datorită unor probleme cu autocarul cu care am plecat din Iaşi şedinţa de pregătire de duminică după amiază a fost anulată. Aşa că antrenamentele le-am început de luni, pînă acum nimeni neclacînd“***. **(Ovidiu MINEA)**

Claudiu Niculescu a devenit „cîine“

Atacantul echipei Universitatea Craiova Claudiu Niculescu a semnat, ieri, un contract valabil pe o perioadă de cinci ani cu formaţia Dinamo Bucureşti. Surse din cadrul FC Dinamo au precizat că gruparea din Şoseaua Ştefan cel Mare va plăti echipei din Craiova suma de 700.000 de dolari pentru transferul jucătorului oltean, în vîrstă de 25 de ani. De asemenea, Universitatea Craiova va primi şi 50 la sută dintr-un eventual transfer al lui Claudiu Niculescu în străinătate.

Boxerii francofoni

Trei pugilişti români, Waldemar Cucereanu, Adrian Naşcu şi Lucian Bute, au cîştigat medalii de aur la Jocurile Francofoniei, care se desfăşoară la Ottawa. Waldemar Cucereanu a obţinut medalia de aur la categoria 54 kg, după ce l-a învins, luni, în finală, cu scorul de 13-7, pe canadianul Kevin Dube. La categoria 60 kg, Adrian Naşcu l-a învins, în finală, cu scorul de 13-5, pe pugilistul Nicholas Esnault (Canada New-Brunswick). Cea de-a treia medalie de aur a fost obţinută de pugilistul Lucian Bute, care a dispus, în finala categoriei de 75 kg, cu scorul de 8-5, de egipteanul Ramadan Abdel-Ghaffar. În finala categoriei de 67 kg, românul Ionuţ Ion a fost învins, prin inferioritate, de pugilistul Mohamed Mandouh Hamid, din Egipt. La atletism, Elena Iagăr s-a clasat pe locul I la 1500 m, cu 4:17,02,Ionela Tîrlea a ocupat locul II pe 200 m (23,11 s), iar Oana Pantelimon a luat bronzul la înălţime, cu 1,84 m.

Ion Crăciunescu vrea din nou să fie observator

Preşedintele Federaţiei Române de Fotbal (FRF), Mircea Sandu, a declarat, luni, în cadrul unei conferinţe de presă, că ***Ion Crăciunescu*** **(foto)** a făcut o cerere scrisă prin care solicitat să fie reprimit în lotul intern de observatori. ***„Crăciunescu a solicitat să fie cooptat în corpul de observatori interni, declarînd că renunţă să comenteze prestaţiile arbitrilor la posturile de televiziune. De asemenea, a cerut ca FRF să informeze forurile internaţionale că a revenit pe plan intern ca observator şi că doreşte continuarea acestei cariere pe plan internaţional“,*** a spus Sandu. Sandu a precizat că a fost desfiinţată Comisia pentru Statutul Jucătorului, care a fost înlocuită cu Comisia pentru Contracte, Statute şi Regulamente. De asemenea, vor mai fi înfiinţate două comisii, respectiv Comisia pentru licenţierea cluburilor profesioniste şi Comisia pentru atribuirea licenţelor de impresari. Licenţele de impresari pe plan intern erau atribuite de FIFA. Forul internaţional fotbalistic a renunţat însă la această responsabilitate, acordînd federaţiilor naţionale dreptul de a elibera licenţe pentru impresari.

Atac la falanga macedoneană

■ partida Steaua - Sloga Jugomagnat, din cadrul turului II preliminar al Ligii Campionilor, va fi transmisă în direct de TVR 1, astăzi, cu începere de la ora 21,00 ■ antrenorii stelişti nu-l vor folosi pe noul transferat, Neaga ■

În lipsa lui Niculescu şi Neaga, Dănciulescu ar putea deveni titular în partida cu Sloga Jugomagnat

Astăzi va începe noul sezon internaţional pentru echipele de club româneşti, deschizătoarea de pîrtie, fiind, ca de obicei, în ultimii doi ani, campioana României, care debutează în Liga Campionilor, ediţia 2001-2002, în faza turului doi preliminar. Antecedentele nu sînt deloc favorabile fotbalului românesc, de la intrarea în vigoare a noului format al Cupelor Europene, în ultimii doi ani, formaţiile noastre fiind eliminate de la prima confruntare şi, ca urmare, pierzînd şi şansa unui „transfer“ în Cupa UEFA. Experienţele nefericite ale Rapidului cu Skonto Riga şi ale lui Dinamo cu Polonia Varşovia sînt proaspete în memoria noastră, dar conducătorii, antrenorii şi jucătorii de la Steaua sînt convinşi că ei nu vor repeta istoria, în confruntările cu Sloga Jugomagnat, formaţia macedoneană care, eliminînd suprinzător pe lituanienii de la FBK Kaunas, au ajuns la porţile stadionului din Ghencea. În cazul, normal, al unei victorii steliste, jucătorii pregătiţi de Victor Piţurcă îşi asigură prezenţa şi în continuare în circuitul european, ei urmînd a întîlni,în turul III preliminar al Ligii Campionilor, formaţia Dinamo Kiev. În caz de victorie, steliştii vor intra în faza grupelor Ligii, iar în caz contrar vor intra pe tabloul primului tur al Cupei UEFA.

Faţă de sezonul trecut, sînt puţine noutăţi în lotul Stelei. Bomba numărul1o reprezintă transferul controversatului atacant Adrian Neaga, de la FC Argeş, care aşteaptă, însă, decizia LPF în legătură cu depistarea sa pozitivă la un control antidoping. Antrenorul secund al Stelei, Ştefan Iovan, a declarat într-o conferinţă de presă că indiferent de decizia forului condus de Dumitru Dragomir, este posibil ca Neaga să nu evolueze în partida cu echipa Sloga Jugomagnat. Iovan a mai precizat că Florentin Dumitru şi Martin Tudor nu sînt complet refăcuţi după accidentări mai vechi, fiind posibil ca nici aceştia să nu facă parte din echipa de bază.

Ştefan Iovan a declarat că jucătorul Radu Niculescu a părăsit formaţia din Ghencea din cauza faptului că nu s-a putut adapta disciplinei existente la Steaua. *„Radu Niculescu este un jucător care creează o anumită tensiune în jurul lui şi care are o atitudine negativă faţă de toţi cei cu care lucrează. Poate că a fost nemulţumit şi din cauza neprimirii unor bani. Nu putea să se încadreze în atmosfera bună care există la Steaua“,* a spus Iovan.

Antrenorul stelist a menţionat că formaţia militară se află în criză de atacanţi, adăugînd că îl aşteaptă pe jucătorul Cristian Ciocoiu să revină la Steaua. *„Dar aşteptăm un Ciocoiu care să-şi arate o dată pentru totdeauna calităţile, un Ciocoiu care să moară pe teren. El şi-a manifestat dorinţa să plece, însă cum nu şi-a găsit echipă, sperăm să revină. Poate să ne ajute foarte mult, dar acest lucru depinde numai de el“*, a spus Ştefan Iovan.

Formaţia Sloga Jugomagnat, care a sosit,astăzi, la Bucureşti şi s-a cazat la Hotelul Ambasador, va efectua, începînd cu ora 21.00, aceeaşi cu cea a partidei de astăzi, antrenamentul oficial pe Stadionul „Steaua“. Lotul formaţiei militare care va evolua în partida de miercuri va fi stabilit, marţi seară, după efectuarea ultimului antrenament. Un posibil „11“ ar fi următorul: Lung - Bălan, Rădoi, Baciu, Mitriţă - Liţă, Trică, Lincar, P. Stoica - Dănciulescu, Răducanu.

„Trebuie să fim foarte atenţi cu echipa din Macedonia, chiar dacă nu are o carte de vizită impresionantă. Sperăm ca miercuri să obţinem un rezultat liniştitor în vederea partidei retur de săptămîna viitoare“, a adăugat Iovan. Echipele româneşti au mai întîlnit de două ori formaţii din Macedonia în cupele europene. În ediţia 1998/1999 a Cupei UEFA, Oţelul a eliminat, după 3-0 pe teren propriu şi 1-1 în deplasare, chiar pe adversara de miercuri a steliştilor, Sloga Jugomagnat. În ediţia trecută a Cupei UEFA, Universitatea Craiova a fost eliminată, după 0-1 în deplasare şi 1-1 pe teren propriu, de Pobeda Prilep.

Partida din această seară va începe la ora 21,00 şi va fi transmisă în direct, pe TVR 1. **(GIN)**

Ilic rămîne în aşteptare

■ baschetbalistul iugoslav al Politehnicii EuroBIT a cedat insistenţelor preşedintelui Leonida Antohi de a mai rămîne o săptămînă la Iaşi, cu toate că aşteaptă de trei luni achitarea restanţelor salariale

La sfîrşitul acestei săptămîni se împlinesc exact trei luni de la ultima partidă oficială a sezonului trecut al Diviziei A de baschet, adică tot atît timp cît a aşteptat jucătorul Politehnicii EuroBIT, ***Alexander Ilic*** **(foto)**, să-şi primească banii de contract restanţi. Sătul pînă peste cap de promisiunile cu care a fost gratulat în această perioadă, sîrbul a decis în zilele din urmă să renunţe la tot şi să caute doar bani pentru a reuşi să se întoarcă acasă, la Belgrad. ***„Nu mai cred nimic. Am avut zeci de întîlniri cu Gabi Toma şi de tot atîtea ori am primit asigurări că se rezolvă problema mea. Mi-am stricat toată vara şi sînt în urmă cu pregătirea pentru că n-am putut să fac antrenamente în lipsa unei alimentaţii corespunzătoare. Au fost destule persoane alături de mine în această perioadă, însă problema de fond nu s-a rezolvat din păcate. Aş vrea să plec şi să nu mai aud de nimic.“*** - ne-a declarat recent Ilic, care nu şi-a primit salariul pe perioada ianuarie - mai 2001, sumă care se ridică la aproximativ 2000 de dolari. Fiind singurul jucător din lotul Politehnicii EuroBIT care nu a fost legat contractual de sponsorul EuroBIT (ceilalţi jucători primindu-şi drepturile la zi), sîrbul regretă faptul că a acceptat doar o înţelegere verbală cu directorul regional „Connex“ pe Moldova, Gabriel Toma, cu care a negociat transferul său la echipa ieşeană. Sătul de tergiversarea cazului, aproape convins că situaţia lui poate fi trecută la capitolul „ţeapă“, Ilic a cerut ajutorul preşedintelui CS Politehnica, Leonida Antohi, pentru a pleca acasă, în Iugoslavia. ***„Preşedintele Antohi a promis că mă ajută şi astăzi mi-a mai dat nişte bani. Tot el m-a rugat însă să mai am răbdare încă o săptămînă, în ideea că poate se rezolvă problema. Nu am prea multe speranţe însă am cedat la rugăminţile lui şi voi mai rămîne. O să încep şi pregătirea cîte puţin, că pauza a fost prea lungă.“*** - ne-a declarat baschetbalistul apreciat în oraş pentru modestia şi calmul de care a dat dovadă în tot acest timp. În ceea ce-l priveşte pe preşedintele CS Politehnica, acesta şi-a declarat simpatia şi aprecierea faţă de jucător, pe care a încercat să-l ajute în ultima perioadă. ***„Răbdarea privind achitarea restanţelor nu se mai justifică în cazul lui Ilic, însă eu am vorbit cu el şi sper să-i rezolvăm problema cumva. Am găsit o soluţie să-i asigur masă, i-am mai dat şi bani din buzunarul meu, dar n-aş vrea să-l pierdem pentru valoarea lui, felul cum s-a comportat şi starea lui de spirit fantastică.“*** - a spus prof. Antohi. **(Lucian MINUT)**

Bruguera se ţine tare

■ veteranul spaniol joacă în turul doi la Kitzbuhel cu Andrei Pavel

■ Tenismanul australian de origine română Andrew Ilie a avut „viaţă scurtă“ în turneul de la Kitzbuhel, din Austria, dotat cu premii totale de 900.000 de dolari, fiind învins în chiar primul tur de spaniolul Galo Bianco cu 7-6, 7-6. Un veteran al concursurilor pe zgură, spaniolul ***Sergi Bruguera*** **(foto),** fost dublu campion la Roland Garros în deceniul trecut, a beneficiat de abandonul argentinianului Jose Acasuso la scorul de 6-1, 3-2, urmînd să joace în turul secund împotriva românului Andrei Pavel, desemnat al 11-lea cap de serie al competiţiei, care a avut liber în primul tur. Un alt tenisman român, Gabriel Trifu, venit din calificări, a dispus de argentinianul Agustin Calleri, care a abandonat la scorul de 7-5, 1-5. Jucătorul român îl va întîlni în turul al doilea la Kitzbuhel pe spaniolul Alberto Martin. Francezul Julien Boutter a provocat una dintre surprize, eliminîndu-l pe mult mai bine cotatul său compatriot, Arnaud di Pasquale, cu 6-4, 7-5. În schimb, austriecilor le-a mers foarte bine: Stefan Koubek a trecut de olandezul Jan Siemerink cu 7-5, 6-0, Oliver Marach l-a eliminat pe Jens Knippschild (Germania) cu 2-6, 7-6, 6-2, iar Alexander Peya a dispus de chilianul Fernando Gonzalez cu 6-4, 6-3.

■ Fostul deţinător al titlului în concursul de la Los Angeles, Michael Chang, şi-a revenit de la 1-5 în setul secund şi a obţinut victoria cu 6-2, 7-5 în faţa israelianului Noam Behr, venit din calificări, în primul tur al openului californian de 375.000 de dolari. Chang speră ca la Los Angeles să facă un turneu bun şi să se califice măcar în sferturile de finală, ceea ce ar însemna cea mai bună performanţă a sa din acest an. „Încerc să revin la forma în care eram în urmă cu cinci ani, dar nu-mi este deloc uşor. Experienţa mă ajută să cîştig punctele importante ale meciurilor, dar fizicul nu mai este punctul meu forte“, recunoaşte jucătorul de origine chineză, ajuns la 29 de ani. Alte rezultate din primul tur la Los Angeles, în turneul de 400.000 de dolari: Cyril Saulnier (Franţa) - Cristiano Caratti (Italia) 6-4, 6-3; Paul Goldstein (SUA) - Alex Kim (SUA) 6-4, 6-3; Robby Ginepri (SUA) - Sebastien Lareau (Canada) 4-6, 6-3, 6-4; Greg Rusedski (Marea Britanie) - Paradorn Srichaphan (Thailanda) 6-4, 7-6.

■ Rezultate înregistrate în primul tur al turneului feminin de la Stanford, de 565.000 de dolari: Chanda Rubin (SUA, nr. 7) - Marlene Weingartner (Germania) 6-2, 6-4; Sandra Cacic (SUA) - Anne Kremer (Luxemburg, nr. 8) 6-4, 5-7, 7-6; Cara Black (Zimbabwe) - Katrina Nimmers (SUA) 6-0, 6-2; Lilia Osterloh (SUA) - Jennifer Hopkins (SUA) 7-6, 6-0. ■

Întoarcerea la cota 18

■ Adunarea Generală a Ligii Profesioniste a hotărît revenirea la sistemul cu 18 echipe în Divizia A ■ Divizia B va avea o singură serie de 22 de echipe ■ noul sistem va trebui să fie aprobat de adunarea generală a FRF ■

Adunarea Generală a Ligii Profesioniste de Fotbal (LPF) a aprobat, ieri, în unanimitate, propunerea privind mărirea numărului de echipe din Divizia A de la 16 la 18, dintre care să retrogradeze direct patru formaţii, a declarat preşedintele (LPF), ***Dumitru Dragomir*** **(foto)**. ***„În sezonul competiţional 2001/2002 urmează să retrogradeze două formaţii şi să promoveze patru, urmînd ca din 2002/2003 să avem un campionat cu 18 echipe, din care patru să retrogradeze direct“,*** a spus Dragomir, precizînd că, în acest caz, Divizia B ar urma să fie formată din 22 de echipe, din care să retrogradeze direct patru. Noua variantă a sistemului competiţional trebuie înaintată Comitetului Executiv al Federaţiei Române de Fotbal (FRF), care va convoca Adunarea Generală a FRF, în cadrul căreia trebuie să fie aprobată această propunere.

În cazul în care Adunarea Generală a FRF va adopta acest sistem, urmează ca din cele două serii ale Diviziei B să retrogradeze cîte şase echipe pentru a forma o singură serie cu 22 de formaţii. Ocupantele primelor locuri ale celor opt serii ale Diviziei C vor urma să dispute un baraj astfel încît în Divizia B să promoveze numai patru formaţii. Referitor la Divizia B, Dragomir a menţionat că se va lua în calcul criteriul financiar, astfel încît cei care nu pot să reziste în Divizia B să renunţe la începutul sezonului competiţional. Conform hotărîrii Adunării Generale a FRF, din anul 1999, în sezonul competiţional 2000/2001, Divizia A a fost formată din 16 echipe, dintre care au retrogradat direct două formaţii şi alte două au disputat un meci de baraj cu echipele clasate pe locul al doilea în cele două serii ale Diviziei B. Înainte de această modificare, în Divizia A evoluau 18 echipe din care retrogradau două.

Astăzi se judecă situaţia lui Neaga

Preşedintele Ligii Profesioniste de Fotbal (LPF), Dumitru Dragomir, a declarat, ieri, că membrii Comisiei de Disciplină a LPF vor analiza, astăzi, de la ora 10.00, cazul jucătorului Adrian Neaga.

„Am discutat şi în cadrul Adunării Generale a LPF acest caz şi concluzia generală a fost că jucătorul este nevinovat. La Comisia de Disciplină vor fi convocaţi medicii şi celelalte persoane implicate de la formaţia FC Argeş Dacia“, a spus Dragomir.

Preşedintele LPF a adăugat că, în cazul în care nu va fi suspendat, Neaga nu va risca nimic dacă va evolua, miercuri, pentru formaţia Steaua Bucureşti în partida cu Sloga Jugomagnat, din cadrul turului doi preliminar al Ligii Campionilor. ***„Neaga riscă numai în cazul în care va fi suspendat sau dacă, după meci, i se vor lua probe care vor ieşi pozitive. Pe plan intern judecăm noi, după regulamentele noastre, iar la competiţiile internaţionale se decide în funcţie de regulamentele internaţionale“,*** a precizat preşedintele LPF.

Referitor la declaraţia preşedintelui Federaţiei Române de Fotbal (FRF), Mircea Sandu, care a spus că dacă Neaga nu va fi suspendat de LPF, va interveni personal, Dragomir a declarat: ***„Comitetul Executiv al FRF poate să-l suspende pe Neaga numai dacă are probe, iar acestea au căzut“.*** ■

Punct final în cazul Ghioane

■ Comitetul Executiv al FRF a dat dreptate echipei Tractorul Braşov în litigiul cu Rapid, menţinînd decizia Comisiei de Apel

Comitetul Executiv al Federaţiei Române de Fotbal (FRF) a decis, ieri, că jucătorul Tiberiu Ghioane a fost transferat de la UFC Rapid la clubul Tractorul Braşov, menţinînd astfel decizia luată, vineri, de Comisia de Apel a FRF. Hotărîrea Comitetului Executiv a fost aprobată cu 10 voturi pentru şi două împotrivă, preşedinţii cluburilor Ceahlăul Piatra Neamţ şi Gloria Bistriţa, Gheorghe Ştefan, respectiv Jean Pădureanu, votînd în favoarea clubului Rapid.

Preşedintele Comitetului Director al clubului rapidist, George Copos, a declarat, cînd a părăsit şedinţa Comitetului Executiv, că intenţionează să acţioneze FRF în justiţie pentru decizia luată în cazul Ghioane. Copos a adăugat că se gîndeşte serios dacă va mai continua să investească în fotbal sau dacă se va retrage. *„Mi-e ruşine de mine că am intrat în această categorie a oamenilor de fotbal“*, a spus Copos, care a comparat lumea fotbalului românesc cu o „castă“ foarte bine organizată. Copos a fost însoţit la şedinţa Comitetului Executiv de avocatul Antonie Iorgovan, cu care a încheiat un contract de reprezentare pentru cazul Ghioane. Iorgovan a adus cu el o robă de avocat, dar nu a fost lăsat să reprezinte gruparea rapidistă. *„Am fost dat afară din sală, deşi, conform regulamentului FRF, clubul Rapid a făcut o cerere prin care a anunţat că eu voi reprezenta această grupare. Mircea Sandu a ieşit din sală şi a spus că nu va reveni pînă cînd nu voi părăsi şedinţa Comitetului Executiv“*, a spus Iorgovan.

Avocatul a precizat că regretă că în anul 1997 a reprezentat FRF într-un proces cu Ministerul Tineretului şi Sportului. *„Îmi pare rău că am apărat FRF, nu pentru ideea de fotbal, ci pentru oamenii implicaţi în acest for, în frunte cu Mircea Sandu“*, a spus Iorgovan.

„În cazul lui Ghioane este vorba de tîlhărie, de fabricarea unui aşa-zis contract de transfer“, a spus Iorgovan, care a precizat că de pe transferul lui Ghioane de la Rapid la Tractorul Braşov lipseşte semnătura lui George Copos. Conform unei decizii a Consiliului de Administraţie al UFC Rapid din data de 14 iulie 2000, Copos avea, potrivit lui Iorgovan, dreptul la prima semnătură, orice act al clubului nefiind valabil fără semnătura sa. De asemenea, Iorgovan a menţionat că în Registrul de intrări şi ieşiri al clubului Rapid acest trasfer a fost trecut, pe data de 31 iulie, de către Constantin Anghelache, care nu avea calitatea necesară pentru completarea acestui registru. *„De aici reiese că în realitate acest contract a fost încheiat de fapt pe data de 31 iulie 2000 şi că este fabricat“*, a menţionat avocatul grupării rapidiste. Preşedintele clubului Tractorul Braşov, Paul Enache, a declarat că prin această decizie s-a făcut dreptate şi a precizat că dacă ar fi fost chemat de Copos în urmă cu două-trei luni să discute cazul lui Ghioane nu s-ar fi ajuns la această situaţie. Ghioane, component al lotului naţional, se află în probe, de la începutul lunii iulie, la formaţia Dinamo Kiev, grupare care nu a reuşit să-l transfere, încă, din cauza litigiului dintre Rapid şi Tractorul. ■

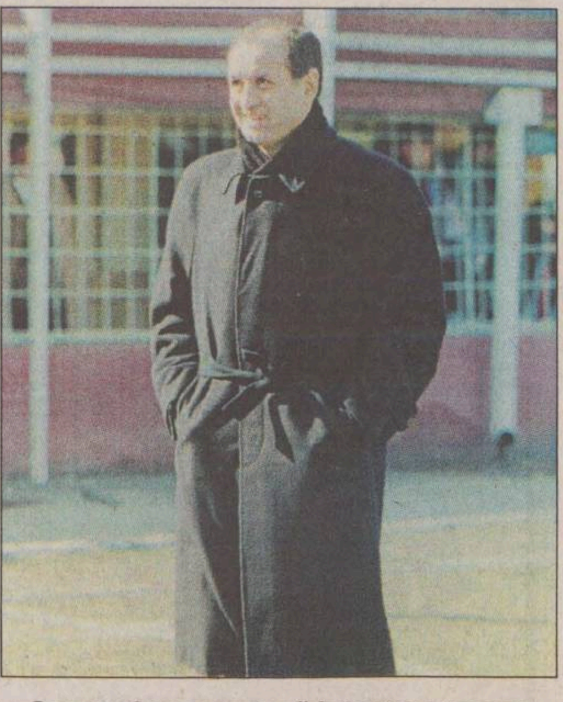

George Copos vrea să intenteze proces Federaţiei de Fotbal

Hîrlăul este mai vechi cu 100 de ani decît se credea

■ *aceasta este concluzia arheologilor după ce au descoperit sub Biserica „Sfîntul Gheorghe“ din Hîrlău ruinele unei alte biserici* ■ *în schimb, ipoteza că domnitorul Petru Rareș ar fi înmormîntat la Hîrlău este infirmată de arheologi*

Arheologii nu cred că mormîntul lui Petru Rareș s-ar afla la Biserica „Sfîntul Gheorghe“ din Hîrlău. Deși s-au descoperit mai multe cavouri, iar într-unul din acestea, un sicriu cu oseminte, arheologii nu s-au putut încă pronunta dacă este vorba despre rămășitele unui bărbat sau ale unei femei. ***Ana-Maria Zup***, inspector în cadrul Directiei Judetene pentru Cultură, Culte și Patrimoniu (DJCCP), consideră că mai curînd ar fi vorba despre mormîntul unui boier sau negustor bogat, care ar fi avut legătură cu ctitoria bisericii. ***„Nu cred că este vorba de mormîntul lui Petru Rareș, pentru că Biserica „Sfîntul Gheorghe“ este o biserică de oraș, iar domnitorii nu erau îngropați în astfel de biserici. Cred însă că osemintele descoperite sînt ale unei persoane importante la acea vreme. Numai cercetările de laborator vor putea pune în evidență dacă este vorba despre un bărbat sau o femeie“***, a declarat Ana-Maria Zup. Aceasta a mai precizat că săpăturile au mai scos la iveală, sub naosul bisericii, fundația și ruinele unei biserici mai vechi, care ar data din secolul al XIV-lea. ***„Descoperirea acestei vechi biserici sub cea construită de Ștefan cel Mare, în 1492, mută cu cel puțin 100 de ani data privind atestarea orașului Hîrlău“***, a mai spus Zup.

Biserica „Sfîntul Gheorghe“ este cercetată acum pentru prima dată din punct de vedere arheologic. Construită de Ștefan cel Mare, aceasta a fost prima mănăstire cu pereții pictati în exterior în timpul domniei lui Petru Rareș, motiv ce i-a determinat pe specialiști să creadă inițial că aici ar fi mormîntul celui din urmă. Deși despre el se știe că ar fi fost înmormîntat la Probota, rămășitele sale nu au fost găsite. Tot la biserica din Hîrlău s-a aflat și mormîntul lui Radu Mihnea, însă acesta a fost mutat, în 1620, la Mănăstirea „Radu Vodă“ din București.

Echipa de arheologi care studiază Biserica „Sfîntul Gheorghe“ este condusă de Stela Cheptea, autoarea volumului „Un oras medieval - Hîrlău“. **(Bogdan PĂȘCĂNEANU)**

Doi copii au căzut prin tavanul unei librării

Continuare din pagina 1A

„Am fost la jocuri, și un băiat ne-a spus să sărim ca să luăm o mie de lei“, a spus Vlad de pe patul de spital. În urma nedoritului plonjon, ei au fost culeși de Salvare și au fost duși de urgentă la Spitalul „Sf. Maria“. Din fericire pentru ei, căzătura le-a adus doar o entorsă și cîteva vînătăi zdravene.

În momentul accidentului, librăria a fost închisă pentru zece minute. ***„Am lipsit doar cîteva minute ca să mă duc pînă la Poștă și, la întoarcere, am văzut că lumea este adunată în fața librăriei. Pînă să deschid ușa, am văzut prin geam pe cei doi copii care gemeau și stăteau nemișcați“***, a povestit ***Domnița Ursu*** cum i-a găsit pe intrușii ghinioniști. După ce a intrat în librărie, patroana a văzut gaura imensă din tavan și și-a dat seama cum au ajuns copii în librărie. ***„Doamne ferește, puteau să cadă pe vitrina de sticlă și atunci putea să fie mai rău“***, a comentat Domnița Ursu pericolul care i-a pîndit pe băieți. În cădere, Andrei a venit mai întîi peste casa de marcat și apoi s-a alăturat lui Vlad la pămînt. După ce au fost descoperiți băieții, patroana a sunat la Salvare, iar băieții au luat calea spitalului. La o zi după accident, Vlad nu-și mai aduce aminte decît că ***„am sărit și am căzut imediat“.*** Mia de lei, din cauza căreia băieții au trecut pe lîngă moarte, a ajuns în coșul de gunoi al librăriei. **(A. PLECAN)**

Vlad Botez a plonjat în gol patru metri pentru o mie de lei

Cazul Tudorache a intrat în vacanță odată cu judecătorii

■ *„oricum, vom obține anularea titlului de proprietate, chiar dacă acest lucru va mai dura“, spune prefectul*

Cazul Tudorache a intrat în vacanta de vară. În pofida hotărîrii afișate de reprezentantii Prefecturii la izbucnirea scandalului, lucrurile s-au mai domolit. Judecătoria a intrat în vacantă, serviciul de Fond Funciar al Prefecturii - la fel. Pînă în toamnă, fostul director al Agentiei Nationale a Domeniilor Statului și foștii membri ai Comisiei Judetene de Fond Funciar beneficiază de un răgaz.

Fostul director al ANDS, ***Alexandru Tudorache*** a obtinut anul trecut transferarea unei moșii de 50 de hectare din comuna Costuleni la Agromixt Miroslava, aproape de Iași, la doi pași de Metro. În acest fel, fără să miște un deget, Tudorache s-a trezit peste noapte proprietarul unei averi de circa un milion de dolari. Desi legea interzice transferul de terenuri dintr-o comună în alta, CJFF a aprobat fără să clipească cererea lui Tudorache. Nici unul din membrii de atunci ai CJFF nu și-a pus problema că fostul șef al ANDS nici măcar nu-și dovedise dreptul de proprietate asupra terenului revendicat. După publicarea în presă a afacerii ***„pămînt pentru șeful ANDS“***, Prefectura a cerut Judecătoriei să constate nulitatea titlului de proprietate obtinut de fostul șef al ANDS. O a doua cerere a fost trimisă Parchetului pentru a-i identifica pe cei care s-au făcut vinovati de emiterea ilegală a titlului. Într-o primă adresă remisă Prefecturii, Poliția l-a numit ca principal suspect de emiterea ilegală a titlului lui Tudorache pe ***Marian Tudoran,*** la acea dată șef al Directiei de Fond Funciar. Acesta este cercetat pentru fals intelectual și uz de fals. Fostul secretar general al Prefecturii, ***Alexandru Iftode, Valeriu Lăcătușu***, inginer în cadrul ADS Iași și membrii CLFF Costuleni sînt cercetati în bloc pentru abuz în serviciu. Fostul prefect, ***Florin Vitan*** consideră că acuzatiile Poliției la adresa foștilor săi colaboratori sînt nejustificate. ***„Eu sînt ferm convins că în nici unul dintre aceștia nu se face vinovat de comiterea deliberată a unor ilegalități. Singura în drept să se pronunțe este justiția, indiferent de opinia Poliției“***, a precizat Vitan. Deși semnătura de pe hotărîrea CJFF prin care a fost împroprietărit Tudorache îi apartine, fostul prefect sustine că nu poartă nici o răspundere. Vitan consideră că, din moment ce hotărîrea a fost adoptată prin vot de întreaga comisie, acest fapt este suficient pentru a-l absolvi de responsabilitatea emiterii unui act ilegal. ***„Votul a aparținut întregii comisii. Chiar dacă aș fi votat contra, tot ar fi trebuit să semnez“***, a justificat Vitan.

Desi de la adresa trimisă de Prefectură Judecătoriei au trecut două luni, nu a fost stabilit încă nici primul termen al procesului cu Tudorache. Intre timp, magistratii au intrat în vacantă, astfel încît procesul pentru anularea titlului nu va putea începe decît în septembrie. Secretarul general al Prefecturii, ***Tudor Leonte*** consideră totuși că întîrzierea cu care actionează Judecătoria este justificată. ***„De la introducerea acțiunii și pînă la începerea efectivă a unui proces pot trece cîteva luni. Trebuie să luăm în calcul și numărul foarte mare de dosare aflate pe rol la instanțele de judecată“***, a spus secretarul Prefecturii. Leonte consideră chiar că o întîrziere poate fi benefică pentru succesul actiunii promovate de Prefectură. ***„Pînă la sfîrșitul vacanței judecătorești, Poliția poate finaliza ancheta în ce privește latura penală a întregii afaceri. Rezultatele anchetei pot constitui un argument în plus pentru juriștii noștri. Oricum, dacă ar fi fost stabilit un termen chiar în acest moment, nu s-ar fi putut întîmpla mare lucru pînă în septembrie“***, a precizat Leonte.

Viteza lentă cu care se actionează în cazul Tudorache a avut însă darul de a-l exaspera pe prefectul ***Corneliu Rusu Banu. „Judecătorii sînt în vacanță, polițiștii cred că și ei sînt în vacanță. În ultima vreme nu am primit nimic nou în ce privește cazul Tudorache. Acest caz este însă unul special, întrucît un astfel de transfer nu se întîmplă în fiecare zi. Oricum, vom obține anularea titlului de proprietate, chiar dacă acest lucru va mai dura“***, a spus prefectul. **(Alexandru ZĂNOAGĂ)**

Directorii de spitale refuză să dea al 13-lea salariu

■ *aceștia spun că suplimentarea de buget va fi folosită pentru plata datoriilor la furnizori* ■ *„Prioritară este asigurarea continuității asistenței medicale și a condițiilor din spital“, a afirmat categoric prof.dr. Traian Mihăescu, directorul Spitalului de Pneumoftiziologie* ■

Cele 44 de miliarde primite în plus la fondul de redistribuire al Casei de Asigurări Sociale de Sănătate (CASS) au stîrnit discordie în sistemul sanitar. Toti cei care au de primit bani de la CASS sau de la spitale - farmaciști, furnizori de medicamente, regii autonome - au sperat că își vor recupera măcar o parte din credite. La toti aceștia s-a adăugat și personalul medical din spitale care, cu sindicatul în frunte, cer răspicat cel de-al 13-lea salariu pe anul 2000 și tichete de masă. După negocierile de săptămîna trecută dintre sindicatul „Sanitas“ și CASS, liderul ***Viorel Tănase*** a promis protestatarilor că vor primi cel de-al 13-lea salariu în momentul în care CASS va suplimenta bugetele spitalelor. Acesta s-a lovit însă de refuzul ferm al directorilor de spitale care au declarat că banii primiți suplimentar vor fi folositi pentru a plăti datoriile la furnizori. ***„Directorii vor să plătească dările către furnizori pentru că, probabil, primesc comisioane. Acestea nu apar de la al 13-lea salariu. Sîntem foarte supărați că sindicatul nu este consultat cînd se împarte bugetul spitalului“***, a spus Viorel Tănase, liderul „Sanitas“. Vizavi de această problemă, prof. dr. Traian Mihăescu, directorul Spitalului de Pneumoftiziologie a avut o atitudine categorică: el a afirmat că nu poate risca să rămînă fără medicamente în spital. ***„Nici nu încape în discuție: mai întîi trebuie să plătim datoriile către furnizori și apoi cel de-al 13-lea salariu. Prioritară este asigurarea continuității asistenței medicale și a condițiilor din spital“***, a spus dr. ***Traian Mihăescu,*** care a adăugat că nu a pomenit niciodată să se acorde al 13-lea salariu în mijlocul verii. Prof. dr. ***Petru Boișteanu***, directorul Spitalului de Psihiatrie „Socola“ a afirmat că ar dori să acorde angajaților cel de al 13-lea salariu, dar nu are bani nici măcar să achite angajaților concediile și salariile. ***„Pot să spun că în momentul de față ne mai lipsesc 20 de milioane de lei pentru a plăti salariile și concediile angajaților. Noi nu avem datorii la medicamente, dar în schimb, toate regiile ne amenință că ne taie utilitățile. În aceste condiții, repet: vreau să dau al 13-lea salariu, dar nu am de unde“***, a spus prof. dr. Petru Boisteanu. Si depozitele farmaceutice au luat atitudine în momentul în care au aflat că banii vor fi folosiți pentru al 13-lea salariu, amenințînd că nu vor mai credita sistemul sanitar. Aceștia spun că datoriile spitalelor către ei sînt vechi de jumătate de an și depozitele farmaceutice se află în imposibilitatea de a se mai aproviziona de la producători. Dr. ***Vasile Cepoi***, directorul general al CASS, a afirmat că nu are nici un fel de cădere să oblige directorii spitalelor să dea cel de-al 13-lea salariu. ***„Nu ne putem implica în împărțirea bugetului la spital. Ca o părere personală, mă gîndesc că Bucureștiul ne-ar privi ca pe o instituție neserioasă dacă ar afla că am făcut atîtea demersuri pentru obținerea suplimentării de buget doar ca să se dea al 13-lea salariu. Pentru a convinge CNAS, noi am prezentat o documentație în care am arătat că spitalele nu și-au plătit furnizorii de mai bine de jumătate de an“***, a spus dr. Vasile Cepoi.

Viorel Tănase, liderul „Sanitas“, intenționează să plece la Casa Natională de Asigurări de Sănătate pentru a se face dreptate. ***„Vom merge în audiență la directorul general al CNAS, Iulian Popescu pentru a discuta problema celui de-al 13-lea salariu și al tichetelor de masă. Dacă nu vom rezolva problema, nu excludem ideea de a intra în grevă generală“***, a afirmat Viorel Tănase. **(Mihaela CĂNĂNĂU, Alina TITEI)**

Mîine se dă sentința în „cazul Șuhan“

■ căpitanul în rezervă este acuzat de procurori că a bătut un student pînă l-a omorît

Petru Șuhan

Tribunalul Militar Teritorial București se va pronunta mîine asupra vinovăției căpitanului în rezervă ***Petru Șuhan,*** acuzat că l-a bătut pe un student din Iași, iar acesta a murit a doua zi. Petru Șuhan este acuzat de lovituri cauzatoare de moarte întrucît, în noaptea de 7 spre 8 octombrie 2000, l-a bătut pe ***Vasile Popa*** (19 ani), care, împreună cu trei colegi, a circulat cu taximetrul condus de polițist și a refuzat să plătească cursa. În noaptea respectivă, polițistul ținea locul unui taximetrist angajat la firma soției sale. El a luat în mașină un grup format din patru pasageri, pentru a-i transporta la o discotecă din Holboca și înapoi în oraș. La întoarcere, tinerii, respectiv ***Vasile Popa*** (19 ani), ***Marius Irimia*** (23 ani), ***Alexandru Turbatu*** (19 ani) și ***Cristi Turcă*** (20 ani), care ar fi fost în stare de ebrietate, au refuzat să achite contravaloarea cursei, iar trei dintre ei au părăsit autoturismul. Polițistul l-a reținut pe tînărul din dreapta sa, dar i-a dat drumul după ce acesta l-a rugat să nu insiste să meargă acasă cu el, întrucît nu voia ca părinții săi să afle despre „ispravă“. Tînărul i-a promis că îi va plăti datoria a doua zi. Între timp, lîngă mașină au venit ceilalti trei tineri, iar între Suhanu și acestia au avut loc discutii contradictorii, ajungîndu-se la bătaie. ***„Am trăit momente de frică și groază. Tinerii erau beți și dezlănțuiți. M-au lovit, am căzut și ei au continuat să mă bata“***, a declarat, ieri, în fata instantei militare, căpitanul Suhan. După incident, ofiterul nu s-a dus la Poliție pentru a raporta evenimentul, el motivînd în instanță că era militar. A doua zi, în jurul orei 13, a fost anunțat decesul, la domiciliu, a lui Vasile Popa. În urma autopsierii cadavrului, medicii au stabilit că tînărul a murit din cauza insuficientei respiratorii prin comă cerebrală, produsă din cauza unei lovituri și a căderii cu capul de caldarîm. Petru Șuhan a fost arestat în decembrie 2000, el fiind în continuare în arest. Avocatii săi au sustinut că ofiterul a fost provocat de tineri și au solicitat achitarea. Tribunalul Militar Teritorial Bucuresti se va pronunta la 26 iulie. **(R.BURLACU)**

Paralizie financiară la Asistența Socială Pașcani

O parte dintre asistații sociali ai Primăriei Pașcani, în special rromi, cu copii mici, au asteptat ieri toată ziua să-și primească ajutorul social. Cu cererile aprobate de primarul ***Nicolae Rățoi,*** oamenii au fost plimbați pe holurile Primăriei, între casierie și birourile Asistentei Sociale. Cu toate acestea, cererile lor au rămas nerezolvate și nici nu se întrevede o soluționare grabnică. Șeful Biroului Referent, ***Adrian Hariga,*** a explicat că drepturile financiare nu le pot fi acordate din cauză că ***Florica Neica,*** contabila Primăriei, este în concediu: ***„Pînă la începutul săptămînii viitoare, acești bani nu pot fi plătiți, pentru că statele de plată trebuie semnate de contabila Neica, care este în concediu“.*** Hariga a mai arătat că suma în cauză este de cîteva milioane de lei, dar nu se știe dacă banii există în casierie: ***„A fost repartizată o sumă de 25 de milioane de lei, pe luna iulie, pentru asistență socială. Din aceștia, deja s-au cheltuit 10 milioane pentru un transplant de rinichi, așa că nu știu cîți bani mai sînt pentru asistații sociali“.***

Viceprimarul ***Dumitru Pantazi*** a infirmat însă declarațiile lui Hariga: ***„Cum să nu se facă plăți dacă Florica Neica e în concediu? Ce facem, oprim activitatea la Primărie?“*** Pantazi a recunoscut că ajutoarele sociale nu s-au plătit, dar are altă explicație: ***„Trebuie definitivate anchetele sociale mai întîi și apoi vom vedea ce plătim. Deocamdată, nu avem de ce să dăm bani“.*** Familiile sărace au amenintat că vor veni în fiecare zi la Primărie, pentru a-și cere drepturile. **(Cornel PASCU)**

Priplata este speriat de moarte

Continuare din pagina 1A

Victor Balan, fostul director de la TEPRO, și ***Franmtisek Priplata,*** omul de afaceri ceh implicat în viata TEPRO, au fost eliberati săptămîna trecută după zece luni de detenție. Cei care le-au deschis portile libertății sînt magistratii Curtii de Apel Oradea. Cei doi urmau să fie judecati în libertate, sub interdictia de a părăsi localitatea de reședintă, pentru instigare la instigare la omor calificat. La începutul acestei săptămîni, procurorul general al României, ***Tănase Joița***, a declarat recurs în anulare împotriva deciziei de a fi eliberati cei doi. Doar Curtea Supremă de Justiție va decide dacă Priplata și Bălan se vor reîntoarce sau nu lîngă celelalte șase persoane arestate și judecate pentru asasinarea lui Virgil Săhleanu. **(A. PLECAN)**

ORAȘUL PE O COLOANĂ

Prutul a înghițit un copil de 13 ani

Un copil de 13 ani s-a înecat acum două zile în apele rîului Prut. ***Vasile Găgeanu*** din satul Hermeziu, comuna Trifești, s-a avîntat înspre curenții puternici din mijlocul apei și nu a mai reușit să ajungă la mal. Copiii aflați pe mal au privit îngroziti moartea băiatului, care se zbătea printre valuri. Unul dintre ei, a relatat la Poliție că au plecat de acasă la scăldat și nu și-au dat seama că pot fi luați de apă dacă pleacă prea departe de mal. Trupul băiatului a fost descoperit la cîteva sute de metri de locul în care s-a înecat. Disperați, părinților nici nu le venea să creadă că este vorba despre copilul lor. **(F.D.)**

Tudor Rău a bătut bine un polițist

Problemele lui ***Tudor Rău*** (30 ani), din Mădîrjac, au început atunci cînd un consătean l-a acuzat că i-ar fi furat o anumită cantitate de grîu. Bărbatul a fost chemat la Postul de Poliție din localitate pentru a fi audiat în legătură cu aceste acuzații. Supărat foc, el s-a prezentat luni dimineață în fata polițiștilor din comună, însă nu pentru a se dezvinovăți, ci pentru a-i lua la întrebări. Chiar în sediul Postului de Poliție, Tudor Rău i-a înjurat pe subofițeri și a afirmat că nu a furat nimic. Mai mult, l-a lovit cu pumnul în figură pe unul dintre polițiști, apoi i-a rupt epoleții și pantalonii. Scandalul a încetat abia atunci cînd bărbatul s-a trezit cu cătușele pe mîini. Ieri, Tudor Rău a ajuns în fața procurorilor Parchetului de pe lîngă Tribunalul Iași, care au hotărît să-l trimită în arest pentru 30 de zile, fiind acuzat de ultraj. Încercînd să se apere, el le-a spus anchetatorilor că, atunci cînd s-a prezentat la Postul de Politie din Mădîrjac, era foarte beat, și nu își mai amintește nimic din ceea ce s-a întîmplat. **(R.B.)**

Conducerea județului a început sezonul navetei Iași-București

Președintele Consiliului Județean, ***Lucian Flaișer***, a plecat la București pentru a încerca să obtină 100 de miliarde de lei. ***„În cursul vizitei prim-ministrului Adrian Năstase am abordat cu dînsul o serie de subiecte pe care vreau să le văd concretizate. Am întocmit o serie de proiecte de hotărîri de guvern pentru alocarea sumelor care ne sînt necesare la diverse proiecte“***, a declarat președintele CJ. Suma totală pe care o va solicita Flaișer prim-ministrului se ridică la 111 miliarde lei. ***„Vom cere 15 miliarde pentru finalizarea Aeroportului, 40 de miliarde pentru refacerea pistei, 48 de miliarde pentru Spitalul de Urgențe, 5 miliarde pentru centrul de plasament de la Cozmești și 3 miliarde pentru refacerea unor drumuri din județ“***, a enumerat Flaișer. În afară de Aeroport și Spitalul de Urgențe, celelalte obiective nu au fost menționate de Năstase, dar presedintele CJ se declară optimist. ***„Nu știu cît voi obține din necesar, dar nici nu plec la București pentru a mă întoarce cu mîna goală. Obiectivele pentru care solicităm fonduri sînt strict prioritare“***, a încheiat Flaișer. **(A.Z.)**

Primăria din Pașcani a primit torța păcii

Ieri, în jurul orelor 16.00, un pluton de alergători „Peace Run“ s-a oprit pentru cîteva minute la Primăria Pașcani. Conducătorul plutonului, ***Dipavajan Renner,*** a înmînat oficialităților locale torța păcii, pe care alergătorii o poartă pe un traseu european. În scurtul răgaz, Renner a declarat că ***„alergarea este un mod simplu de a uni oamenii și de a duce un mesaj de pace“.*** Plutonul, format din aproape 20 de tineri, cuprinde naționalități diferite: austriacă, olandeză, germană, scoțiană, slovacă, iugoslavă, maghiară, engleză, română. În România, alergătorii „Peace Run“ vor petrece trei zile, pe 27 iulie trecînd în Bulgaria pe la Giurgiu. „Peace Run“ este organizată de către „Peace Runs International Inc“, ca și de voluntari și membri ai organizației sportive internaționale „Sri Chinmoy Marathon Team“. Initiativa „Peace Run“ militează pentru pace și promovarea bunei voințe și a înțelegerii între națiuni. **(Cornel PASCU)**

S.C. ALIMENTARA S.A. Iași
cu sediul în Iași, str. A. Panu, nr. 40, bl. 1A

vinde următoarele:

- Lăzi și vitrine frigorifice;
- Case de marcat fiscale și cîntare electronice digitale;
- Rafturi și gondole.

Ofertanții sînt așteptați la sediul societății pentru informații sau la telefon 032/219543, int. 103/124.

Universitatea IRECSON

Organizează înscrieri la următoarele specializări:

■ MANAGEMENTUL FIRMEI
Învățămînt • de zi - 400 $/an
• fără frecvență - 300 $/an
■ RELAȚII PUBLICE ȘI PUBLICITATE
Învățămînt • de zi - 400 $/an
• fără frecvență - 300 $/an

ADMITERE FĂRĂ CONCURS !

Primii candidați înscriși beneficiază de 10% reducere la taxa de școlarizare !

Universitatea IRECSON are avizul de funcționare a CNEAA din anul 1999.

Informații Iași, telefon:
032/218.518, 277.419, 277.382

INTERNETUL E AL TĂU!
Link
Link
CU 5$ AI ACCES NELIMITAT LA INTERNET!

ALEGE SERVICIUL DIAL-UP NIGHT LINK OFERIT DE RDS ȘI AI TRAFIC NELIMITAT, ÎNTRE 7 SEARA ȘI 7 DIMINEAȚA.

NIGHT LINK / 5 $/LUNĂ
TRAFIC NELIMITAT DE LA 7 SEARA LA 7 DIMINEAȚA
CONT DE MAIL

ALTE SERVICII RDS LINK:
- MAIL LINK / 3 $/LUNĂ / CONT DE MAIL DE 10 MB.
- EASY LINK / 4 $/LUNĂ / CONT DE MAIL ȘI 15 ORE DE NAVIGARE PE WEB, FĂRĂ LIMITĂ DE TRAFIC.
- POWER LINK / 10 $/LUNĂ
TRAFIC NELIMITAT 24 DE ORE PE ZI / CONT DE MAIL.

PREȚURILE NU CONȚIN TVA

RDS Link Iași: Str Gavril Musicescu 6, Bl.7A, mezanin, tel.032/260088
www.rdslink.ro
RDS Link
simți diferența?

Monitorul
Medical

Știți să folosiți la maximum vacanțele la mare și la munte?

Apa de mare conține o mică farmacie

Atracția mării este pentru mulți dintre noi irezistibilă. Nesfîrșitele întinderi albastre nu au numai o valoare estetică, ci și binefăcătoare calități terapeutice. Proprietățile vindecătoare ale mării au fost valorificate încă de acum cîteva mii de ani. Medicii din Grecia antică observaseră că o baie în mare avea uneori efecte reîntineritoare și vitalizante mai puternice decît cele mai sofisticate leacuri ale vremii. Fie rece, fie caldă, o baie în apa mării era binevenită. Băile calde relaxau, ajutau la refacerea mai rapidă a resurselor vitale, iar cele reci erau un mijloc de înviorare și călire, de sporire a rezistenței naturale la boli. În zilele noastre, vacanța la mare a ajuns un lucru atît de la modă, încît practic i s-a uitat rostul său originar, adică acela de a ne reda resursele vitale, de a ne întări și modela corpul. Puse „sub lupă“ de către știința modernă, medicii au descoperit acțiunile benefice la care este supus organismul la „întîlnirea“ cu marea.

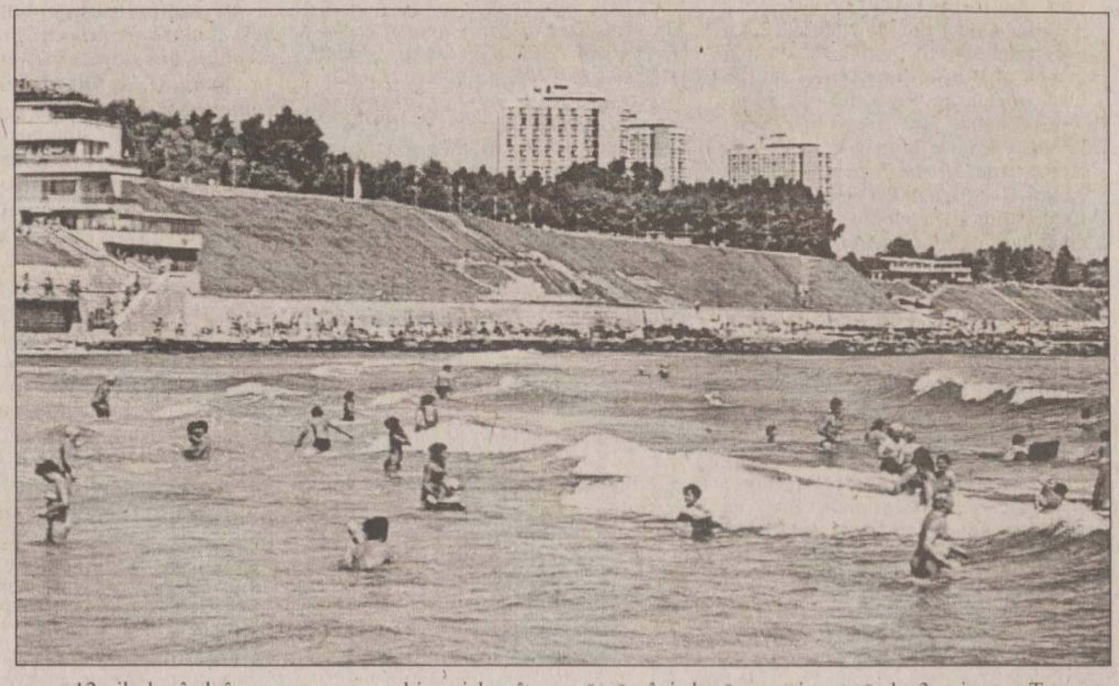

Medicina modernă folosește talazoterapia

Din punct de vedere chimic, apa de mare este o mica farmacie. Prezența sării în proporții mari și a iodului face din ea un antiinfecțios redutabil. Mulți dintre cei care au făcut frecvent băi marine au remarcat că cele mai încăpățînate eczeme infecțioase și abcese s-au retras după un simplu „tratament“ cu nisip, soare și, mai ales, apă de mare. Puse în contact cu apa salină, rănile de gravitate mică-medie se vindecă de două-trei ori mai rapid, iar riscul de infectare este mult mai mic. Apa de mare este încontinuu prelucrată de o mulțime de specii de alge, unele dintre ele microscopice, acestea fiind de fapt cele care curăță apa, o îmbogătesc în substanțe folositoare și îi dau misterioasele proprietăți curative. Odinioară, medicina din zona litoralului se baza în mare masură pe efectele vindecătoare ale apei de mare. A rămas legendară în Dobrogea arta vindecătoare a meșterilor turci care știau să facă anumite tăieturi sub limbă, prin care se scurgea „sîngele rău“, după care era ținută, tot sub limbă, o gură de apă de mare timp de o jumătate de oră. Cu acest procedeu, spun înscrisurile vremii, se vindeca ciroza, bolile de piele, chiar și anumite forme de cancer. În prezent, talazoterapia (utilizarea terapeutică a băilor de mare) este folosită cu succes în medicina modernă. Îngrijirile acordate în sanatorii specializate care constau în băi calde, băi cu microbule sau cu jeturi, dușuri, aplicații de plante marine bogate în silicați, au un efect sedativ, diminuînd inflamațiile și ameliorînd reumatismul și tuberculoza osteoarticulară. *„În sanatoriul de la Agigea, pot merge numai bolnavii care au fost diagnosticați cu tuberculoză osteoarticulară. În nici un caz cei care au TBC activ și se află sub tratament deoarece la aceștia pot apărea erupții cutanate de la ultraviolete“*, a declarat ***prof. dr Traian Mihăescu***, directorul Spitalului de Pneumoftiziologie. Aerosoloterapia (inhalarea aerului saturat cu micropicături de apă marină) are un efect pozitiv în bolile astmatice și alergice. Medicii recomandă talazoterapia pacienților care suferă să artroze, artrite, reumatism, sechele traumatice, afecțiuni ginecologice, unele rinite alergice și spasmodice, maladii circulatorii, tulburări psihice și psihosomatice. Cura marină este însă recomandată tuturor pentru că reechilibrează organismul, modelează în mod fericit silueta și are un efect relaxant asupra sistemului nervos. Cu alte cuvinte, marea ne încarcă bateriile și ne face mai sănătoși.

Cura marină reechilibrează metabolismul

Există o mare similitudine între apa mării și mediul din interiorul omului. Din nefericire, progresul agriculturii și al industriei alimentare tinde să-l priveze pe om de magneziu și de oligoelementele necesare unei bune funcționări a organismului. Apa mării, poate să ni le restituie, restabilind echilibrul hormonal și sănătatea. ***„Cura de apă marină are nu numai puterea de a reface metabolismul mineral, dar în același timp înlătură tulburările funcționale care dezechilibrează sistemul vegetativ și metabolismul hormonal. La această reechilibrare se ajunge prin consumul apei de mare. Singura condiție este ca apa pe care urmează să o bem, să fie adunată din zone nepoluate, situate la 50 de km de țărm și de la o adîncime de 15 - 20 de metri“***, este de părere ***prof. William Allen***, medic terapeut la un Institut de Sănătate Marin, care a studiat mai bine de zece ani efectul apei de mare asupra organismului uman. Acesta susține că, în afară de săruri minerale, apa marină aduce în organism plancton vegetal (care conține maximum de Vitamina D), clorofilă, iod, magneziu, fluor și oligoelemente (fier, zinc, cupru, argint, aur, siliciu, mangan, nichel, cobalt, aluminiu, titaniu, bariu, arsenic, plumb, cositor, molibden, vanadiu, brom, crom, uraniu, platina, osmiu). Două linguri de apă de mare, luate în fiecare zi, timp de trei săptămîni, remineralizează perfect organismul. Cura marină se poate face tot atît de bine printr-un sejur ceva mai prelungit la mare. Pentru a fi cu adevarat eficace, se vor face în fiecare dimineață și seara exerciții de respirație profundă, pe malul mării și în timp ce se face baie în mare. Ceața și valurile, veritabili aerosoli, vor introduce în organism o cantitate suficientă de oligoelemente - bromuri, cloruri, ioduri de sodiu și magneziu. În afară de aerul bacteriologic pur și ionizat, organismul mai beneficiază și de razele ultraviolete active de la malul mării, de o discretă radioactivitate a nisipului și a stîncilor. Acțiunea simultană a acestor factori produce în organism o serie de modificări benefice. Crește cantitatea de hemoglobină și mărește numărul de globule roșii; stimulează digestia, mărește apetitul și crește coeficientul de oxidare azotată; ridică tensiunea arterială și stimulează glandele endocrine. În plus, cura marină are un efect extraordinar asupra psihicului.

Aerosolii marini - un ajutor invizibil, dar eficient

Acolo unde valurile se izbesc de țărm, în aer sînt pulverizate miliarde de particule foarte fine de apă sărată. Aceste particule, încărcate cu numeroase oligoelemente încărcate electric (faimoșii ioni negativi), pătrund în plămîni și arborele bronșic și cresc amplitudinea respirației, fluidifică secrețiile bronșice și nazale, intensifică acțiunea sistemului imunitar și dinamizează procesele cerebrale. Plimbările trebuie făcute cît mai aproape de țărm, mai ales acolo unde relieful este puternic accidentat și valurile se sparg cu putere de stînci. Ora ideală pentru începerea acestei plimbări este cu foarte puțin timp înainte de răsăritul soarelui, cînd acțiunea aerosolilor naturali este foarte intensă. Durata plimbării este de minimum o oră, în care se va respira cît mai profund. Această metodă, în aparență banală, ameliorează sau vindecă surprinzător de multe afecțiuni. Dintre acestea menționăm: bronșita cronică, tuberculoza pulmonară, astmul și bronșita astmatiformă, sensibilitatea mare la bolile respiratorii, tulburări de creștere și calcifiere la copii (rahitism, stern înfundat etc.), diferite forme de alergie. *„Pentru copii este foarte indicată cura marină. Este foarte important pentru copil, chiar sugar fiind, să fie expus la razele solare în particular la ultraviolete pentru ca provitamina D din piele să se transforme în vitamina D care asigură o bună utilizare a calciului în organism. Astfel se previne rahitismul și se asigură o bună mineralizare a organismului. În același timp, cura marină este indicată pentru copiii cu afecțiuni respiratorii cronice - astm bronșic. O plimbare pe malul mării, în amurg, și inhalarea aerului umed, sînt foarte utile ca argument terapeutic“*, a explicat ***prof.dr Marin Burlea***, directorul Spitalului de Pediatrie „Sf. Maria“. Plimbările pe malul mării sînt recomandate ca terapie recuperatorie pentru persoanele cu probleme respiratorii datorate lucrului în mediul toxic, fumatului sau intoxicației cu gaze toxice.

Presiunea apei de mare - un ajutor pentru siluetă

Pe lîngă calitățile terapeutice, apa de mare are și un rol important în modelarea siluetei. În timp ce corpul este scufundat, apa presează din toate părțile, iar rotunjimile se aplatizează (în special abdomenul) și se accelerează anumite procese din organism, ajutînd astfel la eliminarea apei și toxinelor din țesuturi. Din acest motiv, băile în apa de mare, mai ales repetate, sînt un mijloc excelent de modelare a corpului. În plus, mișcarea în apa sarată, care opune o mare rezistență la înaintare, face ca o simplă baie, ceva mai dinamică, să activeze o mulțime de grupe musculare, care în mod normal nu sunt puse la treabă, obținîndu-se un efect mai puternic decît într-o oră de „suferințe“, într-o sală de fitness. Putem beneficia de masajul făcut de apă doar expunînd corpul în diferite unghiuri ale acțiunii valurilor, însă fără a sări odată cu ele, deoarece forța de impact a apei ar fi mai redusă. ***„Cea mai puternică acțiune se obține dacă vă plasați în zona de spargere a valurilor (cu condiția să vă mențineți echilibrul). Un masaj complet cu valuri, durează 15 minute minimum și trebuie să vă rotiți în așa fel încît să fie stimulate toate părțile corpului. Masajul «topește» celulita și estompează vergeturile, înlătură spasmele musculare și are un efect benefic în astenia fizică și nervoasă“***, a mai adăugat dr. Allen.

Mersul prin apă ameliorează varicele

O cură completă de înfrumusețare cu valuri trebuie facută minimum 12 zile la rînd, în care se vor face și băi în apa pînă la umeri, pentru fortificarea musculaturii. Se poate începe cu mersul prin apa pînă la genunchi. „Tratamentul“ este foarte simplu - zilnic, dimineața și spre asfințit, se va merge prin apa pînă la genunchi vreme de 15-20 de minute, în pas vioi. În felul acesta, apa va masa continuu și foarte blînd gambele și tălpile. Circulația sanguină se va intensifica, iar anumite boli, precum flebita, reumatismul, varicele se vor ameliora considerabil, spune specialistul american. În plus, apa de mare va vindeca infecțiile cu ciuperci sau bacterii de la nivelul tălpilor și picioarelor. Singurele opreliști în aplicarea acestui tratament sînt bolile de piele și cardiovasculare acute, cînd va fi cerut acordul medicului specialist. Cei care doresc pot merge mai departe, trecînd la mersul prin apa pînă la umeri. Aceasta este o metodă ideală de reconstruire a corpului și de înlăturare a efectelor sedentarismului. Nu există, bineînțeles, nici un „ritual“ după care să fie făcută această baie, cu precizarea că ea trebuie să fie cît mai dinamica, cu cît mai multă mișcare. Procedeul se bazează pe efectele presiunii apei asupra organelor interne și pe efortul suplimentar care este făcut de mușchi în mediul acvatic. Acest procedeu este indicat persoanelor care suferă de obezitate, îngroșări ale abdomenului și taliei, constipație, tulburări hormonale (mai ales la femei), indigestie, tulburări de apetit, surmenaj intelectual, întîrzieri de creștere și de maturizare la copii. Nu trebuie să ne speriem cînd, după primele zile de băi, observăm că în locul miraculoasei modelări a corpului, straturile adipoase sînt parcă mai evidente ca oricînd. Aceasta se datorează faptului că întregul sistem muscular a fost pus la treabă, ceea ce a dus momentan la o la o separare mult mai puternică a țesutului muscular de cel adipos. În timp, uneori chiar și la cîteva săptămîni după aceste băi, procesul de remodelare fizică se va desăvîrși, ajungîndu-se la mult dorita formă armonioasă a corpului.

Baia în apa de mare rece previne îmbătrînirea prematură a pielii

Chiar dacă mulți dintre noi își doresc în vacanță mai degrabă o apă caldă și mereu liniștită, apa rece poate fi și ea folosită cu succes, mai ales că, în timp, nici nu ni se va mai părea atît de neplăcută. Specialiștii în talazoterapie susțin că o baie în apa rece nu trebuie să fie mai lungă de 15 minute sau mai scurtă de 3 minute. Temperatura minimă a apei pentru adulți este de 15 grade C, iar pentru copii, de 18 grade C. Imediat după ieșirea din apă se fac frecări energice cu un prosop sau exerciții dinamice de încălzire. Băile cu apă rece sînt indicate pentru sensibilitate la frig, circulație periferică deficitară, reumatism în forme ușoare, deficiențe imunitare, sensibilitate la infecții respiratorii (guturai, gripă, bronșită, pneumonie), digestie lentă, tulburări de asimilare, infecții urinare și îmbătrînirea prematură a pielii. Cei care au probleme cardiace sau suferă de boli respiratorii grave și accidente vasculare recente este bine să evite băile în apa rece de mare.

UN SFAT PE SĂPTĂMÎNĂ

Copiii care se freacă la nas pot avea viermișori

***Daniela Andronescu*, 29 ani, Bularga:** „De mai bine de o lună de zile, băiețelul meu de 5 ani este tot mai mofturos la mîncare, dar în așa fel încît, pentru a nu-l obliga să mănînce spune el dinainte că îl doare burta. M-am gîndit că este vorba de lipsa poftei de mîncare provocate de căldură. Dar el nu vrea să mănînce nici ceea ce îi place, și de obicei nu refuză. În plus, am remarcat că se tot freacă la nas. Mă tem să nu fi luat din nou oxiuri, pe care i-a avut în urmă cu mai puțin de un an de zile“.

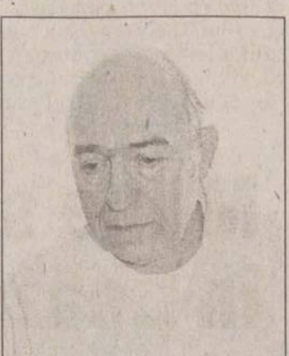

Prof.dr *Ovidiu Brumariu*, șeful Clinicii IV Pediatrie de la Spitalul de Copii „Sf. Maria“: „Cel mai sigur puteți afla acest lucru făcînd analizele medicale respective. După părerea mea, cred că fiului dumneavoastră nu i-a trecut complet atunci cînd a fost diagnosticat ca fiind purtător de oxiuri. Simptomele pe care le acuză băiețelul - lipsa poftei de mîncare, dureri abdominale, mîncărimi la nas și probabil la orificiul anal, la care se poate adauga stare de greturi, vărsături, chiar alergii - certifică prezența acestui parazit în organism. Dacă veți urmări cu atenție comportamentul copilului, veți observa că se scarpină la nas mai ales noaptea. Explicația constă în faptul că mai ales noaptea femela iese și depune ouăle, acesta fiind momentul ce provoacă mîncărime copilului. Este foarte greu de scăpat de acest vierme despre care noi spunem că se autinfestează. Cu alte cuvinte, copilul se scarpină, prin acest gest ia ouă sub unghii pe care le transferă în altă parte, unde îl mănîncă. De aceea, pentru a scăpa de oxiuri trebuie făcut un tratament medicamentos riguros și, după părerea mea, cel mai indicat ar fi Zentel (141.800 lei, sub formă de sirop sau 105.500 lei, sub formă de comprimate). Dacă prețul vi se pare prea mare, atunci puteți da copilului, de exemplu, Garlic oil (32.000 lei, sub formă de capsule), un medicament pe bază de extracte naturale din bulbi de usturoi. Modul de administrare al oricăruia dintre cele două medicamente vă recomand să îl stabiliți numai după ce efectuați analizele de laborator și la recomandarea medicului dumneavoastră de familie sau a unui specialist. În plus, este foarte important de știut că tratamentul medicamentos nu este suficient dacă nu respectați și o serie de reguli de igienă foarte stricte. Astfel, pijamaua și toată lenjeria de pat a copilului trebuie fiartă și călcată cu fierul încins pentru a distruge ouăle de oxiuri. Dacă mai aveți un copil, nu îl culcați cu cel care știți că are virmișori. De altfel, este bine să nu doarmă nimeni cu el. Apoi, fructele și legumele trebuie foarte bine spălate, iar animalele de casă, dacă le aveți, să fie vaccinate“.

Pagină realizată de Alina ȚIȚEI

Persoanele nervoase trebuie să aleagă muntele

Un concediu la munte este o adevărată binecuvîntare. Aerul pur, lipsit de praf și bacterii, oxigenat din belșug, poate fi considerat un adevărat medicament. Apele minerale și de izvor, prin calitățile lor terapeutice, vindecă o multitudine de boli, de la afecțiunile digestive și ginecologice, la reumatism și obezitate. Dar cea mai benefică acțiune a muntelui este cea asupra sistemului nervos. După cîteva plimbări prin pădurile verzi, anxietatea și depresia dispar, iar mintea devine limpede și clară. Rezistența la oboseală crește și corpul se modelează frumos. În cîteva cuvinte, muntele înseamnă o minte odihnită și un tonus excelent.

Acțiunea muntelui asupra sistemului nervos depinde de altitudine și de persoană

La altitudine, digestia și circulația se reglează

Ansamblul condițiilor de la munte - variațiile de temperatură, frecvența vîntului, puritatea aerului și a apelor - are un efect benefic asupra întregului organism. Toate procesele fiziologice din organism sînt stimulate. Frecvența respirației crește - deci țesuturile sînt mai bine oxigenate, digestia și circulația se reglează. Numărul de globule roșii crește cu 15-30% peste normal, determinînd, la unele persoane, poliglobulia de altitudine. Acțiunea muntelui asupra sistemului nervos depinde de altitudine și de persoană. La altitudine moderată, adică între 400 și 1.000 m, acțiunea este sedativă și calmantă, somnul este perfect, iar echilibrul neurosimpatic, excelent. La altitudine mai mare, adică la 1.200 m și peste, acțiunea muntelui este excitantă, în special la subiecții nervoși și impresionabili. Pe parcursul adaptării la mare altitudine (perioadă care durează 1-2 săptămîni) se constată adesea insomnii, palpitații, bufeuri, mîncărimi ale pielii, și, uneori vertijuri sau cefalee. După această perioadă, fenomenele dispar, pentru a face loc unei veritabile euforii, unui tonus bun. Rezistența la oboseală crește.

Muntele este recomandat în special indivizilor surmenați, obosiți fizic și psihic, slăbiți, convalescenților, anemicilor etc. ***„Muntele este un remediu excelent pentru bolnavii cu afecțiuni psihice ca astenia și depresia. Clima și relieful montan au un efect calmant, ușor sedativ. Condiția ca acestă terapie să fie eficientă este ca pacienții să stea la munte minumum 10 zile“***, ne-a spus ***prof.dr Petru Boișteanu***, directorul Spitalului de Psihiatrie „Socola“. Pacienții care sînt diagnosticați cu afecțiuni grave ale cordului și vaselor sanguine este bine să renunțe la cura montană. La altitudini mari, muntele este de asemenea contraindicat și bătrînilor.

O baie în apa de munte are efectul unei cafele

Toate apele de munte, fie ele pîraie, rîuri repezi sau izvoare, au un efect de înviorare cu totul deosebit. O baie rapidă în apa rece a unui izvor de munte are, din punctul de vedere al efectului de înviorare, cel puțin echivalentul a cîtorva cești de cafea. Pe de altă parte, apa de munte - prin curățenia, limpezimea și răcoarea sa - reprezintă mijlocul de călire, de purificare și de regenerare ideal. Unda rece și cristalină a izvorului limpezește gîndurile, ia și duce cu ea toate necazurile și neîmplinirile sufletești, ne împacă cu noi înșine și ne redă pofta de viață, susțin psihiatrii. De aceea procedurile cu apa de munte sînt considerate printre mijloacele cele mai eficiente pentru a reveni rapid la forma și tonusul maxime.

Pe de altă parte, spălatul în apa de izvor este o metodă de vindecare și de întreținere a sănătății, a cărei origine se pierde în negura timpului. Baia în apa de izvor se face dimineața ori, pentru cei mai friguroși, aproape de vremea prînzului, cînd soarele strălucește pe cer. Se ia și se înmoaie un ștergar de cînepă sau de in, se intră în apă și se începe spălarea corpului, de la picioare spre cap. Pielea nu va fi doar udată, ci și frecată energic cu ștergarul, astfel încît sîngele să se pună bine în mișcare. La primele spălări, durata întregii operațiuni nu trebuie să fie mai mare de 3-4 minute, în timp ajungîndu-se la maximum 7 minute. După spălare, dacă afară este destul de cald, ne putem zvînta direct la soare. Dacă este însă răcoare, ne vom îmbrăca (fără însă a ne șterge) și vom face cîteva mișcări de încălzire sau o plimbare în pas vioi. Spălarea se face fără săpun, cu apa curată de munte. Dincolo de rolul igienic al unei simple spălări, acest procedeu este și o metodă redutabilă de întărire a organismului și de vindecare. Se spune că unul din secretele longevității oamenilor de la munte este spălarea de dimineață cu apă de rîu. În rezumat, prin acest procedeu, organismul este pus să-și „aducă aminte“ de resursele sale naturale și să le folosească pentru a-și restabili sănătatea. Îmbăierile în apele de munte se recomandă celor care au sensibilitate la frig, circulație periferică deficitară, reumatism în forme ușoare, sensibilitate la infecții respiratorii (guturai, gripă, bronșită) și imunitate scăzută). De asemenea, persoanele cu digestie lentă, tulburări de asimilare și infecții urinare pot încerca acest leac natural. Apele de munte sînt excelente și pentru înfrumusețare. Celulita și vergeturile sînt mult atenuate, talia se subțiază, greutatea corporală scade, iar pielea devine mai suplă și mai tînără. Băile în ape de izvor se recomandă în special în stările de contractură musculară. După ce mușchii sînt contractați la maximum în contact cu apa rece, ei tind apoi să se relaxeze spontan și foarte profund. Nu în ultimul rînd, apa rece de izvor alungă depresia, astenia și depresia. Șocul înviorător al apei pare să șteargă impregnările emoționale nefaste, făcîndu-ne să uităm pe loc toate problemele.

Mersul desculț pe pietre de rîu, o metodă originală de masaj

Pe lîngă virtuțile apei de munte, un rol important îl are reflexoterapia facută pe talpă de către pietre. De multă vreme, reflexoterapia nu mai este considerată o simplă superstiție, ci o metodă de vindecare a unor boli cît se poate de serioase, cum ar fi afecțiunile endocrine, leucemia, bolile metabolice, paralizia etc. Mersul pe pietre nu este altceva decît un masaj foarte puternic și complet al tuturor zonelor reflexogene din talpă. Totul constă în a ne plimba desculți vreme de 10-20 de minute pe pietrele bine rotunjite din albia unui rîu sau a unui pîrîu de munte. Apa nu trebuie să depășească nivelul gleznelor, iar pietrele nu trebuie să fie prea denivelate sau foarte alunecoase pentru că riscăm o căzătură fără nici cel mai mic „efect terapeutic“, ba din contra. Această procedură aparent foarte facilă va fi la început destul de greu de suportat. Chiar aceste senzații mai puțin plăcute sînt un semn că în corp se produce ceva, că ceva se deblochează. După ce plimbarea ia sfîrșit, trebuie să ne încălțăm cu ceva moale și călduros. Fără a putea constitui neapărat un tratament în sine, călcatul pietrelor de rîu este un excelent remediu în tratarea unor tulburări digestive - precum colita, enterita, tranzitul intestinal perturbat, balonarea, a unor infecții cronice din zona genito-urinare, a unor sechele după paralizii sau traumatisme cerebrale. De asemenea, pacieții care suferă de migrene, sterilitate, tulburări nervoase, de circulație periferică și inconitență urinară merită să încerce această terapie simplă. Mersul pe pietre este indicat și copiilor la care se observă o încetineală în dezvoltarea psihică și fizică. Nu sînt recomandate băile reci și mersul pe pietre persoanelor care au suferă de boli respiratorii, infecțioase (în fază acută) și cardiacilor.

ON CLINIC LTD
CENTRUL MEDICAL INTERNAȚIONAL
Aveți probleme?
DISFUNCȚII SEXUALE MASCULINE
Inclusiv pentru diabetici, cardiaci și hipertensivi, dar și pentru ameliorarea vieții sexuale a fiecăruia!
Tratamentul este unic în lume, nu presupune limită de vîrstă și are rezultate imediate!
Camerele de așteptare sînt private iar discreția este garantată!
Iași: 032-11.30.22
București: 01-311.19.29 Timișoara: 056-13.48.88
Baia Mare: 062-43.33.03 Brașov: 068-33.39.89

Elicopterele care vor fi fabricate la IAR Ghimbav în parteneriat cu francezii de la „Eurocopter" ar putea fi un proiect de succes

Francezii au adus în România un miliard de euro

■ *proiectele companiilor franceze în țară aparțin atît marilor corporații ca Lafarge, BRD-Société Générale, Schneider, dar și micilor investitori* ■ *au fost create astfel 40.000 de locuri de muncă* ■

Firmele franceze dezvoltă în România proiecte de aproape un miliard de euro, în zona marilor societăți de genul Lafarge, BRD-Societe Generale, Schneider sau Soufllet în domeniul agricol, dar și la nivelul întreprinderilor mici și mijlocii, se arată într-un comunicat al Camerei de Comerț și Industrie Franceze din România.

Nivelul schimburilor comerciale franco-române se ridică, în prezent, la peste două miliarde de euro. Franta se situează pe primul loc în topul investitorilor străini în România, cu un volum al investitiilor de un miliard de euro după anul 1990, asigurînd un număr de 40.000 de locuri de muncă, precizează comunicatul. Cele mai recente investiții realizate de companii fanceze în România sînt cele realizate de grupul Vivendi Generale Des Eaux și Carrefour, care a deschis primul hipermarket în România.

Alte companii prezente de mai multi ani pe piața românească și-au reafirmat disponibilitatea de a participa la modernizarea retelelor de infrastructură din România, cum este Colas, care, împreună cu alte societăti românești, participă de zece ani la modernizarea rețelei rutiere în România. În sectorul feroviar, firma Alstom și autoritătile române poartă discutii pentru realizarea unui proiect în valoare de 400 milioane de euro pentru CFR. În sectorul energetic, grupul Alstom a realizat de cîtiva ani investitii în reabilitarea unor centrale termice, se arată în comunicat.

În domeniul protectiei mediului, firmele Vivendi Enviroment și Suez Ondeo și-au exprimat interesul pentru piața românească și capacitatea de a dezvolta proiecte în baza unui parteneriat public-privat în valoare de cîteva sute de milioane de euro.

De asemenea, înfiintarea de către Eurocopter și IAR Ghimbav a filialei Eurocopter Romania constituie un parteneriat cu potențial atît pentru piața internă cît și pentru cea externă și ar putea servi pentru cooperarea dintre companiile Turbomeca și Turbomecanica pentru fabricarea de motoare pentru industria aviatică.

Pechiney, partenerul de cîteva decenii al societăților Alro și Alprom, și-a reiterat interesul de a partcipa la dinamizarea industriei de aluminiu din România.

Grupul Renault, care a realizat în acest an o majorare de capital de peste 150 de milioane de euro la Dacia, are în vedere dezvoltarea unui nou model de automobil pentru anul 2004, după lansarea, în anul 2000, a modelului Supernova. Compania Mobil Rom, care a realizat investiții de mai multe sute de milioane de euro din anul 1996 pînă în prezent și a lansat în România tehnologia GPRS (telefonie mobilă de generatia 2,5). ■

Investițiile străine din Iași sînt de 7 ori mai mici decît cele din Timiș

■ *într-un clasament pe județe ne situăm pe locul 13*

Chiar dacă este considerat a fi unul dintre cele mai mari judete din tară, Iașul reușeste să atragă putini investitori străini. Judete mai mici, ca Dolj, Prahova, Arges, au trecut în statistici înaintea Iașului. De remarcat că judetul Neamt se află în coasta noastră, deși ca mărime (populație, suprafață) este mult mai mic. Practic, în perioada decembrie 1990 - mai 2001, în județ s-au investit 66,017 milioane de dolari (capital subscris în valută), de 6,5 ori mai putini decît în Timis, unde, în aceeași perioadă, au fost investite 430 milioane de dolari și de 50 de ori mai putin decît în municipiul București (unde au fost investite peste 3,2 miliarde de dolari).

Pe de o parte, exceptiile unora din judete pot fi explicate prin aparitia unor investitori de talie mare (ca „Renault" la Automobile Dacia Pitești sau „Solectron" și „Siemens" la Timișoara), care au ridicat nivelul investitiilor în valută. Pe de altă parte, dinamica unor judete a fost ceva mai bună decît cea a Iasului. In timp ce, în județul Cluj, capitalul social străin a crescut de la 155 milioane de dolari în octombrie 2000 la 174 milioane de dolari la sfîrșitul lunii februarie 2001 și la 178 milioane de dolari la sfîrșitul lunii mai 2001, în Iasi, aportul de capital străin în primele șase luni ale acestui an abia a reușit să acopere un „gol" de investitori provocat de retragerea mai multor firme străine. Astfel, situația investițiilor străine la sfîrșitul lunii mai 2001 nu a fost „îmbunătățită" decît cu circa 52.000 de dolari față de sfîrșitul anului 2000 (în primele patru luni ale anului, investițiile străine au ieșit „la minus", după care au mai recuperat în următoarele luni). În judetul Timis, în pusculita judetului sînt 322 milioane de dolari (mai.2001).

În statistica Registrului Național al Comertului, la sfîrșitul lui octombrie 2000, cu investitii străine în valoare de 63,276 milioane de dolari, judetul Iași se situa pe locul 13 ca ierarhie după investitia străină.

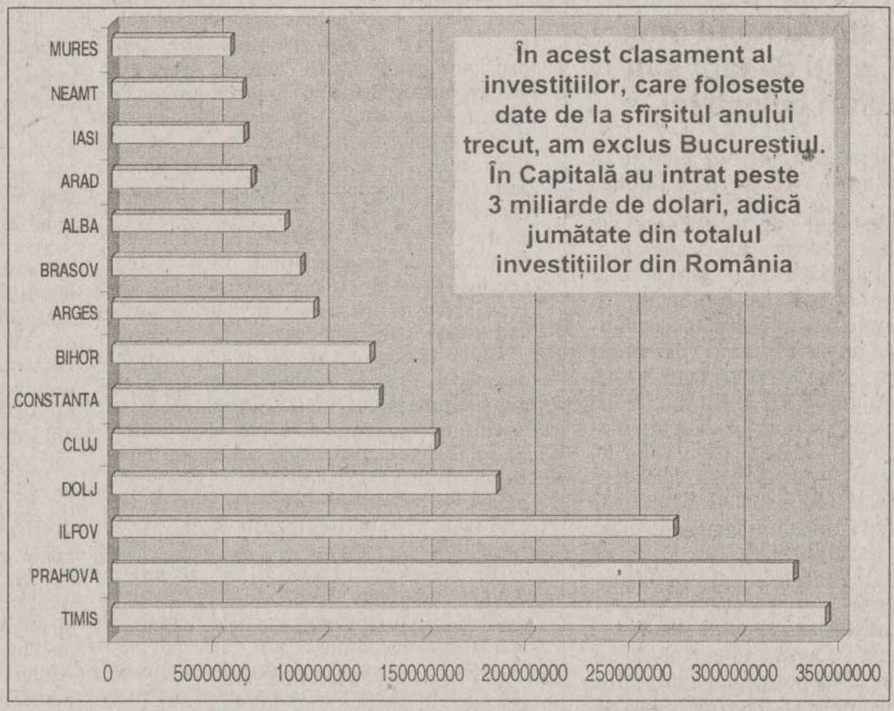

În acest clasament al investițiilor, care folosește date de la sfîrșitul anului trecut, am exclus Bucureștiul. În Capitală au intrat peste 3 miliarde de dolari, adică jumătate din totalul investițiilor din România

Pe primul loc era municipiul București, care strîngea aproape jumătate din totalul investitiilor din tară. La mare distanță, cu o pondere de circa 6-7 procente în totalul investitiilor străine, se situau, tot la acea dată, judetul Timis, urmat de Prahova, Ilfov și Dolj (o explicatie pentru afluxul de investitori fiind dată si de apropierea de Capitală; deci implicit de o infrastructură mai bună, aeroport). În apropierea Iașului se aflau județele din Ardeal, Alba (pe locul 11, cu peste 82 milioane de dolari) și Arad (cu 66,59 milioane de dolari pe locul 12). Competitia era strînsă cu judetul Neamt (cu 62 milioane de dolari pe locul 14) și Mureș (cu 56,6 milioane de dolari, pe locul 15).

Investitia străină la capitalul social al societătilor comerciale, subscris în perioada 1991 - aprilie 2001, exprimat în valută, conform datelor raportate de Registrul Comertului, se ridică la 6,578 miliarde dolari, din care 4,623 miliarde dolari subscris în valută. În aceeași perioadă, numărul societătilor comerciale înmatriculate cu participare străină la capitalul social, existent în baza de date a Registrului Comertului, a fost de 78.283. **(A. CORDUNEANU)**

Brutarii spun că vor cumpăra grîul la 3.200 de lei kilogramul

Reprezentanții procesatorilor din domeniul industriei de morărit și panificatie, ANAMOB și ROMPAN asigură producătorii că vor cumpăra grîul la prețul minim de 3.200 de lei pe kilogram, în cazul în care vor primi creditele pentru achiziționarea grîului precum și garantia Ministerului Agriculturii privind acoperirea eventualelor credite și dobînzi restante care nu pot fi recuperate de băncile comerciale de la procesatori. Un comunicat al Uniunii Naționale a Producătorilor Agricoli din România precizează că sumele necesare pentru cumpărarea a circa 1,8 milioane tone de grîu vor fi derulate prin Banca Comercială Română și CEC, din 1 august. Reprezentanții Ministerului Agriculturii, Alimentației și Pădurilor, ai patronatelor din domeniu și producătorii agricoli au analizat, marti, aplicarea hotărîrii de Guvern privitoare la unele măsuri pentru asigurarea colectării și depozitării grîului și orzului din noua recoltă. Creditele sindicalizate au drept garanție și marfa cumpărată. ■

În august se stabilește exact cum vor fi despăgubiți FNI-iștii

Ministerul Finantelor și Ministerul Justitiei vor elabora, pînă la 4 august, normele metodologice pentru aplicarea Legii 333/2001 privind măsurile de diminuare a consecintelor încetării răscumpărării unitătilor de fond de către Fondul National de Investiții (FNI), informează un comunicat al Autoritătii pentru Valorificarea Activelor Bancare (AVAB). Normele metodologice vor fi aprobate prin hotărîre de Guvern și vor stabili procedura și documentele care trebuie prezentate de investitori, precum și unitatea teritorială a băncii la care vor fi depuse cererile. După aprobarea hotărîrii de Guvern privind normele metodologice, va intra în vigoare termenul de 30 de zile de depunere a cererilor de acordare a ajutorului financiar prevăzut de Legea 333/2001, se precizează în comunicat. În acest sens, AVAB anunță că va informa investitorii FNI asupra datei intrării în vigoare a normelor metodologice. ■

Concurență de 2,4 pe loc la privatizarea fostelor IAS-uri

Agentia Domeniilor Statului (ADS) a primit 72 de scrisori de intentie pentru cele 30 de societăți comerciale care au fost scoase la privatizare săptămîna aceasta, și care detin în administrare aproape 47.000 de hectare de teren agricol, informează ADS.

Societătile au un capital social total de aproape 280 de miliarde de lei, din care 259 de miliarde de lei reprezintă cota Ministerului Agriculturii, Alimentatiei și Pădurilor. Agentia Domeniilor Statului nu va mai privatiza societătile comerciale foste IAS pe piata de capital, ci prin metoda vînzării directe și prin scoatere la licitatie, iar societătile mai putin importante vor fi privatizate la nivel local. Pînă la data de 1 ianuarie 2001 au fost privatizate 104 foste IAS, iar după această dată au fost privatizate 15 societăți. Ministrul Agriculturii a precizat că privatizarea societătilor comerciale foste IAS poate depăși termenul stabilit de către Ministerul Agriculturii, pînă la sfîrșitul anului. ■

NORD'EST
100.4 FM
RADIO

ȘTIRI ECONOMICE

30 de nopți pe Internet cu 5 dolari

Amatorii de „navigări" pe Internet au la dispoziție, începînd din această săptămînă, patru tipuri diferite de abonamente Internet cu sistem de acces dial-up. *„Romania Data Systems (RDS) a lansat RDS Link: cel mai flexibil serviciu de acces Internet prin dial-up. Acesta include patru tipuri de abonamente plus trei tipuri de cartele lunare"*, informează un comunicat al companiei. Clienții pot alege, astfel, abonamentul Mail Link (cont de e-mail) la 3 dolari pe lună, abonament și cartelă Easy Link (cont de e-mail și 15 ore de navigare pe Internet) la patru dolari pe lună. Dacă cei curioși să exploreze web-ul adaugă un dolar, ei pot primi abonament și cartelă Night Link (cont de mail și acces cu trafic nelimitat între orele 19 și 7) la cinci dolari pe lună. Un abonament și cartelă Power Link (cont de e-mail și acces cu trafic nelimitat 24 de ore pe zi), la 10 dolari pe lună. Pentru cei care se abonează sau cumpără o cartelă, RDS are pregătit un cadou: un CD-Rom interactiv conținînd instrucțiuni de conectare, programe adaptate în limba română, videoclipuri muzicale, articole din reviste. **(A.C.)**

Doi oameni de afaceri au devenit Cetățeni de Onoare ai Pașcaniului

Ieri, Consiliul Local Pașcani a acordat două titluri de Cetățean de Onoare al orașului. ***Mihai Miron*** și ***Shimon Bines***, ambii originari din Pașcani, au fost răsplătiți pentru aportul lor la dezvoltarea urbei. Primul, președinte al Grupului de firme „Euro Pharm" și manager al Trustului „Smithkline Beecham", a sponsorizat editarea „Monografiei municipiului Pașcani" și diferite manifestări culturale și sportive. Shimon Bines, în preznt cetătean american, a înfiintat, după 1990, „Fundația Româno-Americană", prin intermediul căreia a adus în România aparatură medicală de ultimă oră. La ceremonia de decernare a titlului, Bines a declarat că a trecut „prin o perioadă dificilă a războiului, în copilărie", acesta fiind motivul pentru care a hotărît să-i ajute acum pe altii. Cu aceeași ocazie, Shimon Bines a donat 100 milioane de lei pentru constructia catedralei Pașcaniului, promițînd și alte forme de sprijin. Primarul Nicolai Rățoi, cel care le-a înmînat titlurile, crede că actul de confesie al acestora este o ***„recunoaștere a eforturilor unor pășcăneni care nu și-au uitat locurile natale"***. Rățoi speră că se vor întoarce pentru a ajuta orașul din care au plecat. **(Cornel PASCU)**

Curs calculat de BNR, 24.07.2001

29.507 lei/dolar
13.143 lei/marca
25.705 lei/EURO

Un sfert din manageri anticipează o creștere a prețurilor

■ *conform sondajului efectuat de Banca Națională a României, aceștia susțin că vor crește tarifele în energetică, construcții, industria alimentară și transporturi*

Ponderea agentilor economici care anticipează o evolutie stabilă a prețurilor a scăzut, fată de luna precedentă, de la 71% la 64%, conform sondajului, aferent lunii iulie, realizat de Banca Natională a României. Aproape 27% din participanții la sondaj, fată de 25% în luna precedentă, anticipează o evolutie ascendentă a prețurilor productiei industriale. Industria de prelucrare a petrolului, industria alimentară, cea a matrialelor de constructii, industria mijloacelor de transport și sectorul energetic sînt ramurile unde între 30 și 60% din operatorii economici anticipează că preturile vor crește, se mai arată în sondajul realizat de BNR pe un eșantion de 380 de manageri.

50% din directori prevăd o creștere a producției industriale

Aproximativ jumătate dintre respondenti anticipează o tendință ascendentă a productiei industriale, iar 40% apreciază că aceasta se va mentine la nivelul lunii anterioare. Gradul estimat de utilizare a capacitătilor de productie se situează și în această lună peste nivelul de 70%. Procentajul agenților economici care preconizează o evoluție ascendentă a volumului total de comenzi reprezintă circa 30% dintre participantii la sondaj, în timp ce 18% dintre cei chestionati semnalează o situatie mai putin favorabilă. Restrîngerea portofoliului de comenzi este anticipată de către agenții economici care își desfășoară activitatea în industria alimentară, metalurgie, industria de prelucrare a lemnului, industria chimică, sectorul de productie, transport și distribuție de energie electrică și termică, gaze și apă caldă, precum și o parte a celor din activitatea de constructii.

În ceea ce privește evolutia comenzilor pentru export, estimările sînt favorabile unei tendinte pozitive a activității de comert exterior. Mai mult de 20% dintre participanții la sondaj apreciază că vor avea de onorat o cerere externă majorată pentru produsele lor. Suma răspunsurilor care indică majorarea cererii pentru export și a celor care arată o situatie stabilă a acesteia reprezintă un procent de aproape 75% din totalul celor exprimate.

Blocajul financiar - cel mai gros băț în roata producției

Principala cauză a disfunctionalitătilor procesului de productie, rămîne invariabil, blocajul financiar. Problemele de solvabilitate sînt prezente în aprecierile unui procentaj variind între 30 și 80% dintre agenții economici din industria chimică, industria de prelucrare a lemnului, poligrafie, metalurgie, industria de mașini și echipamente, sectorul de producție și distributie de energie electrică și termică, gaze și apă caldă și activitatea de constructii. În opinia a 38% dintre participantii la sondaj, deprecierea monedei nationale generează dificultăti în derularea activitătii productive. De asemenea, datorită nivelului ridicat al dobînzilor active practicate de bănci în relatiile cu clientii nebancari, 36% dintre cei chestionati consideră că procesul de productie este îngreunat, iar accesul întreprinderilor la credite este redus.

În majoritatea sectoarelor de activitate industrială pare să se fi ajuns la un echilibru în ceea ce privește forta de muncă utilizată. Procentajul celor care apreciază că în ramurile pe care le reprezintă tendința predominată este de relativă stabilitate a nivelului de utilizare a fortei de muncă este de aproape 77%. Ca urmare a unor așteptări optimiste privind evolutia productie, doar 5% din respondenti apreciază că în sectoarele lor de activitate forta de muncă va avea un trend ascendent. ■

AGENDA BANCARĂ

SÎNTEȚI ÎNTR-UN IMPAS FINANCIAR
ȘI
AVEȚI NEVOIE DE BANI?

COOPERATIVA DE CREDIT BANCA POPULARĂ MOLDOVA - IAȘI
INSTITUȚIE AVIZATĂ DE BANCA NAȚIONALĂ A ROMÂNIEI - PRIN HOTĂRÎREA NR. 12 DIN DATA DE 07.05.2001

ACORDĂ ÎMPRUMUTURI FOARTE AVANTAJOASE PERSOANELOR FIZICE,
CU O DOBÎNDĂ DE NUMAI **28% pe an**, ADICĂ:
2,33% pe lună

AVANTAJE:
- Pe întreaga perioadă de rambursare a împrumutului, indiferent de rata inflației sau cursul dolarului, **dobînda rămîne neschimbată, respectiv 28% pe an.**
- Împrumutul se garantează cu giranți - **nu se solicită garanții materiale**.
- **Nu se impun condiții** - fiecare persoană poate utiliza după dorință și nevoi împrumutul acordat.

Relații suplimentare la sediul băncii - str. I.C. Brătianu nr. 20-22 sau la telefon 218 500

BANCA ROMÂNĂ PENTRU DEZVOLTARE
GROUPE SOCIETE GENERALE

Cîștigați cu VISA cumpărături în valoare de 3.000 USD

Clienții care optează pentru un card Visa Electron sau Visa Classic în lei în perioada 02.05.2001-31.07.2001, participă la o tragere la sorți în luna august 2001, prin care B.R.D.-G.S.G. împreună cu Visa Internațional va oferi cu această ocazie următoarele

PREMII
- Premiul I în valoare de 3.000 USD
- Premiul II - 14 premii în valoare de 100 USD fiecare, care se vor acorda săptămînal în perioada 02.05.2001 - 31.07.2001 (14 săptămîni) prin tragere la sorți

COOPERATIVA DE CREDIT COVURLUI
oferă
credite cu giranți sau ipotecă
în 48 de ore de la semnarea contractului
pentru persoane fizice și juridice
NOU S-au micșorat dobînzile la credite
Str. Milcov nr. 10, bl. 1201, sc. D, parter, Tel. 032/276962

Telefoane
si accesorii GSM
Alcatel OTE db
499.000 LEI*
Sagem 922
545.000 LEI*
Dialog FREE 9$
EURO - GSM
B-dul Stefan cel Mare nr. 18-20 (vis-a-vis de BNR)
Tel.: 032-278927
*Fara TVA
Distribuitor Autorizat
dialog
4$*
Dialog Inedit

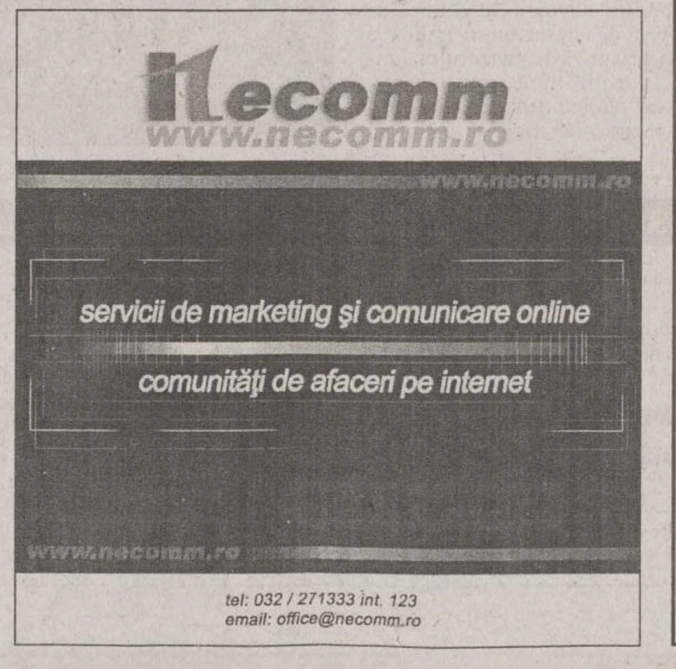

necomm
www.necomm.ro
servicii de marketing și comunicare online
comunităţi de afaceri pe internet
tel: 032 / 271333 int. 123
email: office@necomm.ro

Monitorul Editoriale

NAȚIONAL

Romanelia

Despre manele se spune că sînt semnul unei rătăciri colective temporare, cînd de fapt sînt expresia veritabilă a unei culturi colective

Stereotipurile pot juca uneori feste teribile. Am fost recent să vizitez casa lui Emil Cioran din Rășinari, avînd în minte imaginea idilică a satului din filmul lui Gabriel Liiceanu. Vizita era, în același timp, urmare a unui impuls personal, urmînd a mă concilia cu tinerețile cioraniene, și conformare la un comportament general, acela al turistului tipic gata să viziteze credul și admirativ case memoriale. Am fost contrariat în ambele ipostaze. Pe de o parte, nu am găsit la fata locului nici o referință care să-mi evoce vechile pasiuni intelectuale - așa încît mi-am lăsat problema personală neconciliată. Pe de altă parte, nu am putut face pe turistul, pentru că în Rășinari nu este nici o casă memorială. Singurul obiect turistic de la fata locului este o placă memorială pe o casă care precizează că acolo s-a născut și a copilărit Cioran. Casa cu pricina era perfect functională: în momentul vizitei mele, un bărbat între două vîrste și o femeie dolofană tocmai ieșeau cu Dacia din curte, arătîndu-se iritați că mă holbez înspre spațiul lor privat. Dar nu asta a fost surpriza cea mare: pe ulița casei lui Cioran, se întindea un superb talcioc, iar peste spațiul acela pestrit răsunau, din boxe incredibil de puternice, inconfundabilele manele. În prima fază, șocul a fost, vă imaginați, grozav. Ulterior, riscînd puțină „if history", mă gîndeam că situatia i-ar fi plăcut lui Cioran, știută fiind pasiunea sa pentru exotism și farsă. Conflictul dintre așteptările unui turist tipic și situația reală din satul de ciobani care este Rășinariul ar fi provocat unul din hohotele enorme care l-au făcut cunoscut pe Cioran.

Înzestrat cu așa o experiență, m-am obișnuit să rîd în fața tuturor surprizelor personale din periplul meu transilvan. M-am dus peste munți pentru a găsi Ardealul civic al lui Sabin Gherman și am găsit în Oradea sau în Cluj ipostaze ale „Bucureștiului" cu semințe, țigani, șmechereală și prost gust. M-am dus să găsesc lumea folkului și muzicii clasice și am găsit o mare, mare pasiune pentru manele. Oricît m-am străduit, nu am putut vedea în proastele habitudini obiecte de import bucureștean și nici nu am putut să-i desemnez pe „vinovați" drept moldoveni pripășiți în Ardeal. Am descoperit toate acestea nu cu bucuria resentimentară a locatarului provinciei „negative" care este Moldova, ci cu tristetea celui care a sperat în zadar în existența unei alterități emulative, utilizabile, în interiorul României.

Folosesc această experientă personală pentru a comite o generalizare: cei care se indignează elitist în fața expansiunii manelelor (despre care va fi vorba în cele ce urmează) sînt turiști în propria țară. Se așteaptă să găsească ceea ce nu vor găsi niciodată. Vorbind în numele culturii „înalte" sau „adevărate", criticii în cauză mai degrabă proiectează decît descriu. Manelele au un succes nebun în România și, cu toate acestea, sînt desemnate ca accidente, ca rătăciri colective temporare, ca ocoluri frivole și frugale de la calea „bunei culturi". Ceea ce este de-a dreptul caraghios. Vedem peste tot „subțiri" strîmbături de nas sau încruntări pedagogice culturnice, dar prea puțină empatie analitică. Prea puține sînt abordările care tratează expansiunea manelelor ca fenomen cultural (în sens antropologic).

În continuare, vă propun cîteva repere pentru o lectură de tip cultural, interpretînd manelele ca fenomen kitsch (formula nu conține o judecată de valoare intrinsecă). Într-un articol din revista „22", cunoscutul antropolog Andrei Oișteanu apelează la rîndu-i la categoria kitsch-ului pentru a vorbi despre manele. O face însă nu pentru a cîștiga în nuanțe, ci pentru a descalifica. „Nu este vorba despre un kitsch simpatic (de tipul piticilor de ghips puși în grădină sau a cărților poștale vechi), ci de un kitsch antipatic, dizolvant și agresiv", scrie Oișteanu. Problema este că această apreciere vine de pe poziția înaltei culturi. În fapt, kitsch-ul manelelor nu este antipatic și dizolvant pentru că astfel nu ar avea succes la public.

Kitsch-ul nu este o categorie estetică bună sau rea, ci un simptom cultural. Este un simptom al culturii de masă, al democratizării culturale. „Kitsch-ul este esențialmente un sistem estetic de comunicare în masă", după cum afirmă Abraham Moles. După 1989, România profundă a cîștigat dreptul de a-și alege singură valorile, care, oricît este de greu de acceptat, nu sînt nici pe departe cele ale înaltei culturi. Valorile de masă sînt mediocre, facile, triviale, anti-elitiste, duplicate parodice. Acestea sînt și caracteristicile manelelor. Și, ca orice produs al culturii de masă, nu emană de jos (precum folclorul), ci sînt impuse de sus, de către „baroni ai kitsch-ului" (după o fericită expresie a lui Matei Călinescu), care exploatează nevoile culturale ale maselor și obțin profit de pe urma acestora. Manelele trimit automat la consumerism și afaceri grase. În spațiul occidental, kitsch-ul și cultura de masă sînt produse ale clasei de mijloc. În România, nu există o clasă de mijloc, dar există, în urma modernizării forțate din ultimele decenii, o largă categorie intermediară, între ruralitate și urbanitate. Aici au manelele cel mai mare succes. Manele ocupă spațiul dintre rurala muzică populară și stilurile urbane precum dance, house sau hip-hop.

Pentru a avea impact, kitsch-ul manelelor trebuie să aibă un aer casnic, familiar. Să nu uităm că manele sînt o consecință a legislației care a permis (sau mai degrabă a impus) expansiunea muzicii autohtone. La începutul anilor '90, entertainment-ul tinerilor era furnizat aproape exclusiv de muzică de import (rock vechi sau nou, rap, Depeche Mode, muzica disco a anilor '80 etc). Legislația de încurajare a muzicii autohtone din a doua parte a anilor '90 a dus, în primă fază, la apariția vedetelor locale și, în a doua, care este în desfășurare, la căutarea stilurilor locale. Hip-hopul a produs vîlvă nu atît din cauza vulgarității textelor, cît datorită impresiei că este produsul unui fenomen social autohton - viața de cartier. Manelele au făcut un pas mai departe în direcția localizării și originalizării muzicii românești. Succesul lor nu își are sursa în diferența pe care o emană (fiind mai degrabă eclectice, îmbinînd ritmurile orientale și occidentale și avînd succes, cum am văzut, nu numai în Moldova sau Muntenia, ci și în Ardeal), ci în spiritul de familiaritate confortantă pe care îl transmit.

Kitsch-ul manelelor apelează mai puțin la simțul estetic și mai mult la principiul plăcerii. Așa cum remarcă Vintilă Mihăilescu, în „Dilema", în singurul articol valabil despre manele pe care l-am citit în presa românească, manelele sînt „o formă expresivă a unei variante reactive a hedonismului, atît de răspîndit - și discutat - în «Occident», o variantă în căutarea altui raport cu Corpul, a unei plăceri mai puțin egocentrice și mai deschise către celălalt, mai «relaționale»". Mihăilescu contrapune erotismului autosuficient al Madonnei senzualitatea promiscuă a dansatoarelor din buric. Aș apela la altă comparație, pe urma distincției făcute de P. Bruckner și A. Finkielkraut între Don Juan (amorezul democrat, cu înflăcărări ne-exclusive) și fante (care alege, discriminează). Erotismul muzicii dance sau tehno, cel din discoteci, este pretențios, capricios, exclusivist. Discoteca este lumea fanților. Lumea chefului cu manele este integratoare, accesibilă, spațiul familiarităților (adeseori, al familiarităților leșioase). Pune în scenă Don Juani prietenoși, sentimentali, nepretențioși, care se guvernează după principii democratice.

Prin urmare, democratizare, cultură de masă, autohtonizare, hedonism, altfel de sociabilitate - acestea ar fi cuvintele cheie care dau seamă de fenomenul de care ne ocupăm. Care fenomen, fiind un fapt cultural, dă la rîndul lui seamă de cîteva din caracteristicile tranziției din România.

Adrian CIOFLÂNCĂ

HOMO VALACHUS

Intelectualul și puterea

Codrin Liviu CUȚITARU

Într-o ediție recentă a emisiunii ***Profesioniștii*** (de pe ***România 1***), Eugenia Vodă l-a avut invitat pe domnul Nicolae Manolescu. Dintre multele idei memorabile exprimate de cunoscutul profesor bucureștean, una mi-a reținut atenția în mod deosebit. Spunea domnia-sa la un moment dat că vedem gradul de civilizație al unui individ mai ales în capacitatea sa de a fi discret. Educație înseamnă forța (și înțelepciunea) să-ți trăiești propriul destin - cu bune și cu rele - în intimitate și să nu-l încarci pe ***celălalt*** cu problemele tale. În ziua de azi, nimic nu pare mai reconfortant decît o persoană sobră și echilibrată, fără obsesia lamentărilor sterile sau a dialogului egocentric. Un partener autentic de comunicare își va păstra întotdeauna luciditatea și obiectivitatea, încercînd - după posibilități - adoptarea unui unghi impersonal de percepție a lucrurilor. El va rămîne conștient de nesingularitatea experienței sale în univers. O tipologie ideală, un fel de ***rara avis*** - trebuie să recunoaștem - în isterizata Românie a începutului de mileniu.

În acest punct (sensibil) al discuției, doamna Eugenia Vodă (ale cărei calități „maieutice" le-am remarcat mai demult) a atacat însă necruțător. Cum poate Nicolae Manolescu afirma ceva atît de „nepopular"? Ca fost candidat la Președinția țării și lider de partid, dumnealui săvîrșește practic - prin constatarea de mai sus - un mic gest suicidal. Ce este politicianul dacă nu „ascultătorul", „confidentul" prin excelență, conștiința gigantică, gata să preia (la nesfîrșit) problemele mulțimii, să se „încarce" cu suferințele vulgatei, păstrîndu-și nealterat pe figură zîmbetul optimist? Criticul a replicat cu o glumă (altfel binevenită), amintind realizatoarei emisiunii că, pentru „confidențe" de masă, există meserii specializate și oameni cu vocație (precum preoții și psihiatrii bunăoară). Rolul omului puterii e mai complex decît acela de „ascultător" public și, oricum, în România, unicul criteriu de selecție a politicienilor rămîne dexteritatea lor de a obține un loc eligibil pe lista electorală și nicidecum virtuțile de duhovnici naționali.

Deși rezolvată jocular, problema ivită subit în dialogul celor doi mi se pare de maximă importanță pentru societatea românească actuală. Care este legătura dintre civilizația europeană a prezentului (în sensul său de model cultural) și politica dîmbovițeană a ultimilor zece ani (în conotația ei manifestațională, de ***real politik)?*** Dacă ar fi să păstrăm o perspectivă de detaliu (și nu de ansamblu), cred că putem observa, fără teamă de eroare, că ***nu există nici o legătură vizibilă între cele două***. Însuși dialogul amintit devine o probă incontestabilă pentru demonstrarea acestui fapt. Aflat în universul reprezentărilor ideale, domnul Manolescu - asemenea unui segment de 5%, maximum 10% dintre români - a oferit o posibilă definiție a „civilizației" în termenii filozofiei postindustriale a spațiului euro-american (și nu mă refer doar la observația menționată mai sus, ci la întreaga discuție). Cu bun instinct jurnalistic, doamna Vodă l-a readus, totuși, abrupt în interiorul comediei de moravuri ale politicii românești. Acei telespectatori nocturni - suficient de atenți la amănuntele atmosferei psihologice create pe parcursul unor astfel de convorbiri - au văzut atunci, fără îndoială, că mișcarea de idei a semănat mai curînd cu o teleportare (gen ***Star Trek)*** - din Epoca Luminilor, să zicem, în lumea obscurantismului inchizitorial.

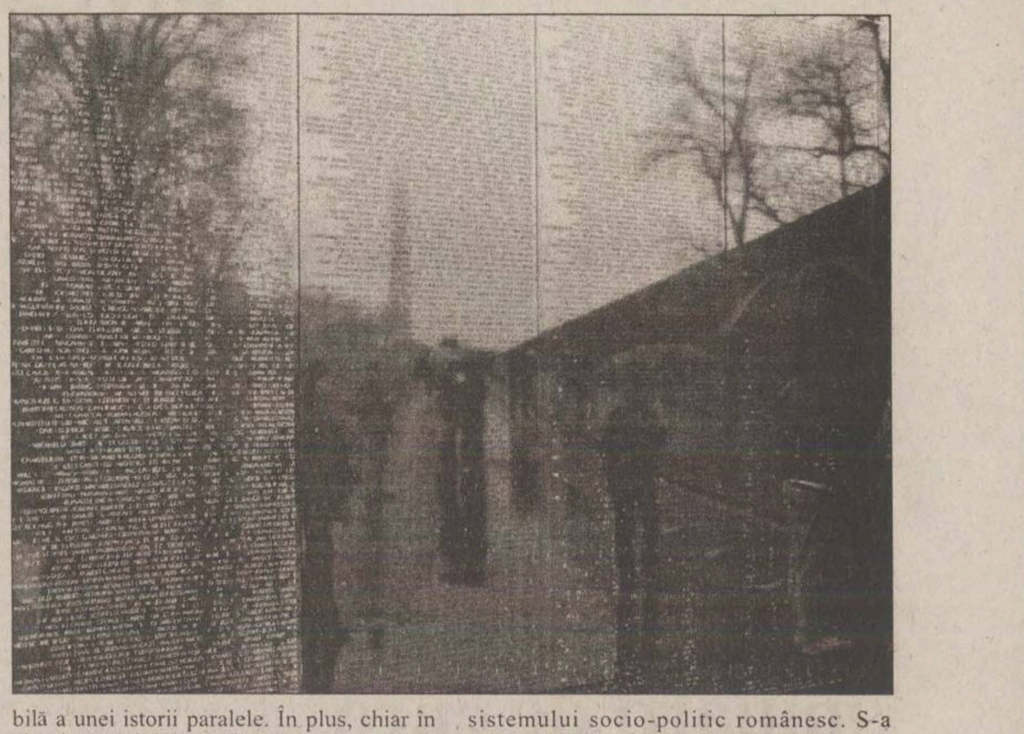

Desigur, discrepanța menționată nu mai e o noutate pentru nimeni. Nicolae Manolescu pierduse deja cu succes (și nu glumesc deloc, gîndindu-mă la cîștigul cultural ieșit de aici) alegerile de acum cinci ani, venind tocmai cu un discurs liberal care era - pentru cei mai mulți dintre alegătorii români -, aparent, din sfera inefabilă a unei istorii paralele. În plus, chiar în ziua interviului de pe ***România 1***, oarecum simbolic, emisiunile de știri anunțaseră demisia altui european pursînge, Andrei Marga, din fruntea PNTCD, după o foarte scurtă, aproape penibilă, perioadă de (trîmbițată) „restructurare" politică. Problema esențială nu se află, ultimativ, în decalajul cultural dintre noi și restul lumii (la nivelul comportamentului colectiv), ci în nuanța ceva mai subtilă, derivată de aici, și anume în inaderența funciară a intelectualului român (în totalitate europenizat) la structura de putere din România postdecembristă. Nu o dată am auzit - în acești zece ani - pe înșiși membrii elitei românești vorbind cu neîncredere despre eventualele lor performanțe în actul de administrare a sistemului socio-politic românesc. S-a creat o îngrijorătoare ruptură astăzi, la noi, între „cultura maselor" și „cultura elitelor", ruptură, aș îndrăzni să observ, în bună măsură responsabilă pentru eșecul integrării noastre euro-atlantice. Trebuie să înțelegem - și în al doisprezecelea ceas - că, fără elite, o națiune se găsește, necondiționat, în pragul extincției. Oricît de antipatică li s-ar părea unora ideea, intelectualii români trebuie recuperați cît nu este prea tîrziu. Măcar și pentru faptul că - așa cum constata același Nicolae Manolescu în discuția televizată - ei sînt, pînă la urmă, cei care ***scriu*** tratatele asupra diverselor epoci. Pentru a mai avea ce scrie, trebuie însă mai întîi să și facem puțină istorie. ■

CU OCHII PE HARTĂ

A treia cale (II)

Tiberiu BRĂILEAN

În condițiile în care laburiștii britanici și social-democrații germani au îmbrățișat practic „a treia cale", sau - cum i s-a mai spus - „noul centru", integrînd în programele lor multe din virtuțile liberale, la ora mondializării și înaintea alegerilor de anul viitor, socialiștii francezi se întreabă și ei dacă nu ar fi cazul să urmeze exemplul confraților europeni și să adopte noul social-liberalism, pragmantic și eficient. Din reflex au și făcut-o, într-o anumită măsură, dar aceasta a provocat o reflecție mai profundă în interiorul stîngii franceze. În primul rînd, se pune întrebarea dacă acest social-liberalism mai e de stînga și dacă reprezintă el viitorul stîngii franceze?

În Marea Britanie, în domeniul economic cel puțin, blairismul a reușit obținerea celei mai scăzute rate a șomajului de după 1975, reducerea impozitelor pe venit pentru familiile modeste, crearea pentru șomeri a acelui working family tax-credit, care încurajează, în același timp, justiția socială și reîntoarcerea în cîmpul muncii ș.a. În domeniul social, a fost introdus salariul minim pe economie, a fost adoptată carta europeană a drepturilor sociale, a fost ratificat un program de încadrare a tinerilor ș.a. În domeniul monetar, independența acordată băncii centrale s-a făcut după un model mai puțin ortodox, guvernul fixînd obiectivul ratei inflației și impunînd o transparență și o responsabilitate exemplare. Dacă la toate acestea mai adăugăm propunerile recente de renovare a serviciilor publice, incluzînd și crearea de locuri de muncă în domeniu, vom aprecia că avem a face cu programul unei stîngi moderne, ofensive, mai de stînga în practică decît în teorie.

Desigur, există convergențe între corifeii social-liberalismului european, Tony Blair, Gerhard Schroeder și primul ministru francez, Lionel Jospin: dorință de modernizare, prioritate acordată noilor tehnologii și cercetării, obiectiv principal - crearea de locuri de muncă, voință politică, măiestrie tactică etc. Dar, primii doi afișează un mai mare entuziasm față de piață, pledează pentru flexibilitatea pieței muncii, pentru un parteneriat public-privat în gestionarea serviciilor publice, inclusiv construcția și administrarea școlilor ș.a. În domeniul politicii europene, în timp ce Lionel Jospin se pronunță pentru o Europă-putere, purtătoare a unui model de civilizație, Tony Blair și Gerhard Schroeder vorbesc despre o Europă-spațiu, văzută ca principal factor de dezvoltare economică.

De asemenea, țările în cauză dețin structuri productive destul de diferite. Spre exemplu, în timp de Franța și Germania conservă industrii puternice, Marea Britanie a devenit o mare putere financiară, care poate crește în condițiile creșterii dificultăților monedei unice euro. Astfel, ponderea City-ului londonez în P.I.B.-ul britanic a depășit-o pe cea a industriei. O altă diferență majoră este de natură doctrinară: în timp ce liberalismul economic este profund ancorat în istoria britanică, el este mai curînd un corp străin în cultura politică franceză și în cea germană. Prin urmare, diferențele istorice de natură ideologică persistă. Dar, dincolo de acestea, contează foarte mult personalitatea fiecărui lider, bilanțul înregistrat pînă acum, ca și programele pentru viitor.

În legătură cu reforma britanică a serviciilor publice, laburiștii au continuat politica de privatizări începută de conservatori. Acum se pune problema privatizării metroului londonez și a electricității. În această privință, socialiștii francezi rămîn adepți ai „societății mixte". De asemenea, laburiștii britanici au mers mult mai departe în privința flexibilizării pieței muncii, ca și a reformei Statului-providență. Tony Blair s-a angajat să nu revină asupra reformelor fiscale și sociale instituite de către M. Teacher și pînă acum și-a ținut angajamentul. Aceasta înseamnă o slabă redistribuire a veniturilor, crearea condițiilor de reîncadrare a șomerilor, diminuarea ajutoarelor sociale, considerae pernicioase, deoarece generează o cultură și o societate de asistați.

Alte diferențe privesc rolul economic al puterii publice. În timp ce noii laburiști afișează o încredere aproape totală în eficacitatea forțelor pieței, a capacității sale de reglare spontană, socialiștii francezi rămîn convinși, din contră, că o politică macroeconomică activă este necesară pentru a asigura o creștere puternică, durabilă, creatoare de locuri de muncă și care să nu piardă din vedere necesara protecție a mediului. De unde și angajamentul constant al acestora din urmă pentru construcția unei Europe puternice, voința lor de a edifica o nouă arhitectură a sistemului monetar-financiar internațional, de promovare a noi forme de reglare a economiei mondiale, cu scopul de a preveni revenirea crizelor speculative de tipul celor din 1997, 1998 sau 2000.

Prezentîndu-și programul pentru cel de-al doilea mandat, Tony Blair constată că „în Marea Britanie sîntem permanent preocupați de moștenirea pe care am găsit-o; instabilitate macro-economică, subinvestiții în servicii publice, excluderea socială cronică și izolare în sînul Europei", angajîndu-se „să răstoarne această situație". Opt ani de creștere neîntreruptă, fruct al unei politici vizînd să facă teritoriul britanic mai atractiv în ochii întreprinzătorilor și al investitorilor străini, ar permite - în opinia primului-ministru britanic - să fie create resursele necesare ameliorării sistemelor de sănătate, educație, transport, ca și pentru lupta împotriva marii sărăcii. Creșterea economică este privită atît ca o condiție a reformei, cît și ca un efect al acesteia, o reformă reușită, tinzînd să perenizeze creșterea.

Față de un asemenea program, intitulat „a treia cale", rezervele enunțate de către socialiștii din Franța,o țară în care nu există un mare oraș care să nu aibă o stradă numită „Jean Jaures" și în care poți găsi peste tot sloganuri anarhiste, ca și de alți reprezentanți ai social-democrației de tip clasic, par fără obiect, în secolul XXI, situația politică, economică, socială și abordările acesteia părînd a se schimba în mod radical. ■

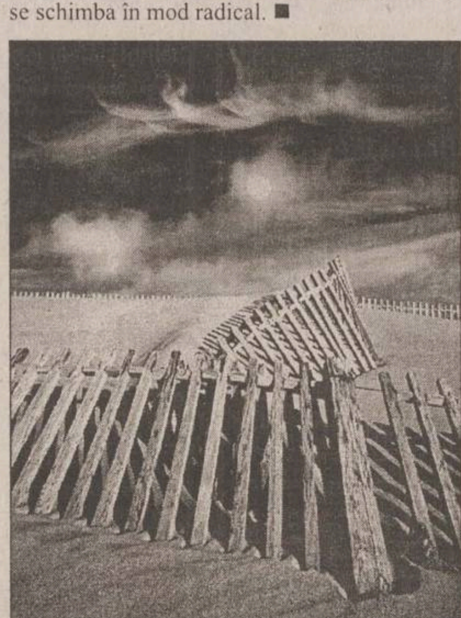

LA ȚINTĂ

Cruzimea lui Adrian Năstase

Cătălin MIHULEAC

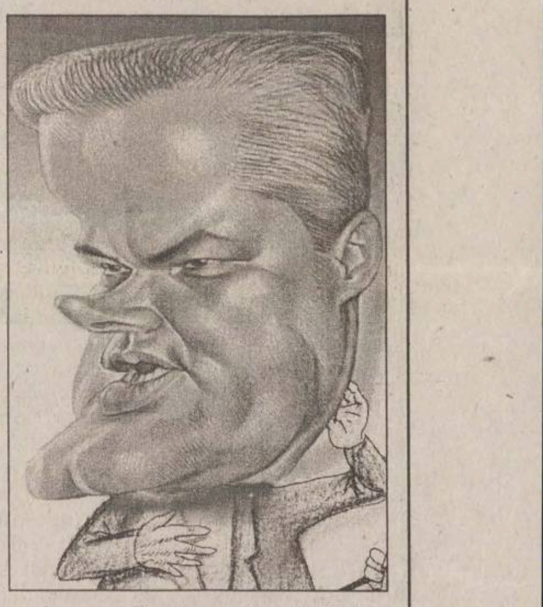

E-un om lipsit de-o inimă elementară acest Adrian Năstase, altfel n-ar fi interzis conducătorilor de județe să achiziționeze, în continuare, limuzine străine. Pe lîngă Năstase, inchizitorii pot fi confundați cu niște ursuleți panda, iar marchizul de Sade - cel care-a dat omenirii sadismul - seamănă cu un bătrînel care hrănește din palmă porumbeii Cișmigiului. Și ce pretext pueril s-a găsit el să invoce: „austeritatea". Auzi, „austeritatea"...

În urma deciziei sălbatice a lui Năstase, vom asista neputincioși la un cortegiu funerar de demisii în rîndurile prefecților, subprefecților și președinților de consilii județene. Păi, de aia au asudat ei în campania electorală, ca acum să se plimbe în mașini românești? Să se plimbe Năstase cu Dacia, dacă are poftă. Să vadă el cum e să săruți alunițele animatoarelor de partid, în lipsa de confort și de aer condiționat a limuzinelor traco-getice.

Dacă premierul va rupe limuzinele de la gura prefecților - umilindu-i cu Dacia și Daewoo - înseamnă că e-n stare de orice. E-n stare ca, mîine-poimîine, să le interzică șefilor de județ să-și stingă arșița cu whisky; e-n stare să-i forțeze să-și savureze în week-end doar propriile neveste; e-n stare să-i oblige să-și petreacă anual creștinescul concediu între țînțarii Deltei Dunării sau în depresivii munți Carpați.

Un om negru la suflet ca Năstase e-n stare să le urzice retina cu apusuri de Soare; e-n stare să-i condamne la cursuri silnice de limba română. Dacă l-a lăsat lipsa de inimă să interzică limuzinele străinești - necesare ca aerul condiționat pentru conducătorii județelor - înseamnă că premierul e și sărit binișor de pe fix.

Un astfel de individ periculos poate merge pînă acolo cu ferocitatea lui, încît - într-o nefericită zi - să le ceară subalternilor să respecte pînă și legile țării. ■

POLIGON

Șușanele politice

Dorin SPINEANU

Dragii mei, deși în mod tradițional luna iulie ar fi trebuit să fie una bleagă din punct de vedere politic, iată că vara aceasta este atipică și a luat prin surprindere analiști politici, ziariști și comentatori, chestie care a picat tocmai bine căci, cu cel puțin, mă așteptam să anchilozez în căutare de subiecte.

Iată că nu-i nevoie, vin ele la mine cu o frecventă care m[illegible] că mă dă peste cap și, trebuie să recunosc, le urmăresc cu delicii pentru că, pe urmele poetului Bacovia, văz cum mi se împlinesc toate profețiile politice...

O să spuneți că nici nu-i greu, dar nu este tocmai așa cînd ai în față un eșichier politic teribil de lax, în care derapajele se țin lanț, iar loviturile de teatru nu lipsesc cum nu lipsește bomboana de pe colivă.

Zău, aș fi fost teribil de încîntat să urmăresc vreme de trei ore tentativa de împăcare dintre Ciorbea și Vasile Lupu pentru că, sînt sigur, aș fi asistat la un teribil de amuzant dialog al surzilor.

Întîmplarea face să-l cunosc mai îndeaproape pe Victor Ciorbea care, chiar și în discuțiile aparent mai relaxante, lasă impresia unei încrîncenări acre și a unui fixism îngrijorător la un om încă tînăr cum este dumnealui.

Mă rog, tenacitatea este întotdeauna răsplătită și iată-l acum pe fostul lider sindical călare pe o așchie de partid, o așchie care a sărit, vai, prea departe de ceea ce sădise Seniorul Coposu.

Pe de altă parte, îl avem pe Vasile Lupu care, sub aparența sa de țăran hîtru și dincolo de recuzita-i faimoasă (vezi costum boboran, cușmă, chimir, cizme) ascunde o cruzime veninoasă care ar trebui să-i neliniștească adversarii, cîți au mai rămas, dar și ăia din... propriul partid!!!

Halal! În loc să facă o tîră de opoziție PSD-ului, PNȚCD-ul se autodistruge sub ochii reci și ironici ai dlui Adrian Năstase care are toate șansele de a guverna în liniște încă vreo opt, zece ani de acum înainte, pentru că numai liberalii mai mișcă în front și asta numai cînd liderii lor nu sînt chemați să dea cu subsemnatul la Procuratură.

Ei bine, tocmai pentru că au rămas singuri în fața PSD-ului, liberalii au șansa de a se face agreați de electorat și s-ar putea să-i vedem la următoarele alegeri cu un optsprezece, douăzeci la sută procente din voturi, mai ales că dincolo de veșnicii apatici (care nu se prezintă la urne) există un electorat radical care abia așteaptă să se coaguleze în jurul unui partid.

Cum, însă, pînă la viitoarele alegeri mai e cale lungă de străbătut, tare mi-e teamă că avenirul nostru a și fost arvunit de PSD și uriașa sa masă clientelară veșnic înfometată, veșnic în căutare de sinecuri gras plătite de la (de unde altundeva?)... bugetul de stat, această vacă slabă, dar care stă docilă la muls.

În rest, rămîne cum am vorbit: chiar dacă domnului Iliescu i se strepezesc dinții, guvernul acesta tot va trebui să încerce cîteva reforme măcar de ochii Occidentului care, se vede treaba, stă cu ochii pe noi și presează lent, doar-doar ne-om mișca și noi căruța pe drumul Uniunii Europene.

Și, vrînd-nevrînd, așa ne vom înscrie și noi pe o traiectorie sigură ieșind de sub tutela statului paternalist de astăzi.

Să fie primit! ■

❖ PULS ❖ PULS ❖ PULS ❖ PULS ❖ PULS ❖ PULS ❖ PULS ❖ PULS ❖ PULS ❖ PULS ❖ PULS ❖

Din ciclul: deputați cu amantă care face toți banii

Auzim căci un cuconoi de deputat de Iași și-a tras nu demult amantă nouă, dar una care, spre disperarea împricinatului, știe să-și vîndă scump nurișorii (rămîie vorba între noi, fata cam are ce scoate pe tarabă). Ca să nu mai punem la socoteală mărunțișurile: cică a vrut hăinuțe pe dînsa la prețul unei garsoniere care au venit fuguța-fuguța; a vrut apartament în Copou, hop și ăsta cît ai zice pește. Cică nurlișoara noastră mai are ceva surprize pregătite, dar nu le mai spunem, că nu vrem să strivim corola de surprize a lumii și să ucidem cu mintea tainele ce-n cale le vor întîlni amîndoi. Să vă mai spunem doar că pe cuconoi îl alintă Germănașu și că pasiunea l-a cam dus spre fundul sacului. Nu că ne interesează pe noi numele în mod deosebit, dar ne gîndim la cei care vor fi abordați cît de curînd în scop de bani pentru partid. Să știe și ei cam prin ce iatacuri are loc dezbaterea parlamentară de vară.

Jalea cea mare vine pîș-pîș spre giudecătorie

După cum cei informați știu deja, ieri au început a pocni din bice pe la Bucale controalele procororilor asupra sentințelor suspectate de a fi ilegale date de mai mulți judecători. Însă, după cum nici cei informați nu prea știu, aceste controale vor fi în curînd trimise să facă ture și prin teritoriu, iar Iașul este, ca niciodată, pe lista de priorități. Nu știm cîți se simt deja cu musca pe căciulă și se gîndesc să treacă fără valuri în advocatură, dar știm că pe țeava verificărilor se află două controale, ce privesc pe o cucoană și pe o cuconiță. Altceva, ce să mai fie? Nu-i nimic; a trecut acceleratul. ■

ASTA E PĂREREA MEA

Lacrimi și speranțe printre amintiri

Ori de cîte ori se întîmplă să asist la „revolte“ legate de admiterea în liceu sau în facultate, două amintiri îmi revin obsesiv în minte.

Cu vreo zece ani, în urmă, călătoream cu trenul de la Iași la Focșani, într-un compartiment plin cu intelectuali. Obosită, nu prea am participat la discuții, de aceea m-am implicat mai mult prin a asculta părerile universitarilor de lîngă mine. Mi-a atras atenția, în special, un bărbat cu un accent străin, de altfel foarte energic și simpatic. Era intalian și preda ca profesor la Agronomia ieșeană. Replicile vorbitorilor se învîrteau în jurul unui subiect fierbinte și anume rezultatele examenelor recent încheiate. Ceea ce mi-a retinut atenția în mod deosebit a fost nedumerirea italianului legată de optica generală a românilor în ceea ce privește perspectiva copiilor lor. El nu înțelegea de ce românii noștri se încăpățînează să considere absolvirea unei facultăți ca o realizare certă a odraslelor lor. În Italia, orice părinte, ajutat de școală, evaluează cu precizie farmaceutică posibilitățile intelectuale ale copiilor, stabilind cu obiectivitate ceea ce pot sau nu pot face cu viitorul lor. El însuși mărturisea că, dintre cei cinci fii ai săi, numai doi urmaseră facultatea, ceilalti orientîndu-se spre meserii accesibile capacității lor practice.

A doua amintire este raportată la talentata și regretata artistă Leopoldina Bălănuță. Îmi răsună și acum, în suflet, vocea ei inconfundabilă atunci cînd recita poemul „Scrisoarea I“ de M. Eminescu. Într-o excursie, la Mănăstirea Putna, îmi mărturisea că doi ani, la rînd, „a jucat“ examenul de admitere la Institutul de Teatru (obstrucționată și de faptul că era fiică de preot), functionînd ca vînzătoare în orașul de pe Milcov. N-a disperat, n-a amenintat cu sinuciderea, ci s-a pregătit intens, reușind în al treilea an. Prestatia actoricească ulterioară a confirmat nu numai tenacitatea ei, ci și harul de excepție, pe prima scenă a țării.

Orice eșec școlar, pentru un copil, înseamnă o traumă puternică, mai ales atunci cînd a fost un elev foarte bun și visează la un ideal construit de-a lungul anilor. Din păcate, examenele rămîn o sursă inepuizabilă de surprize, avîndu-se în vedere nu numai gradul de pregătire școlară a elevilor, ci și starea lor psihică și emoțională. Consider însă, că înaine de toate, părinții ar trebui să se gîndească la fragilitatea sufletească a copiilor, la sănătatea lor, pînă a recurge la gesturi necugetate și disperate. Cum poate suporta un elev, nereușita, atunci cînd „o mamă și-a bătut violent copilul, după care a amenințat că își va da foc în curtea Inspectoratului școlar din București“ (este vorba de mama unei eleve Alexandra Ionescu, absolventă a Școlii generale 129, cu media 8,30 și care a înserat în optiuni doar liceele de elită... ajungînd la o școală profesională - așa cum consemnează un ziar din presa centrală). Nu-i de mirare că după un asemenea incident Alexandra i-a spus mamei că își va părăsi familia.

Mi se frînge inima cînd citesc în ziare sau urmăresc la TV imagini șocante legate de sinuciderea adulților. Părinții, care prin vîrstă, experiență și cultură ar trebui să fie un exemplu pentru copii lor, ajung să nu-și mai poată controla reacțiile, uitînd cu desăvîrșire că sufletul nevinovat de lîngă ei este vulnerabil, prin inocență, la orice rău din afară. Ajung la concluzia că mai recomandabilă este atitudinea unui copil ieșean, care „picat“ la examen de capacitate, își consola mama supărată, cu memorabila replică: „Lasă, mamă, nu-i nici o nenorocire, mă voi face om de afaceri!“. Naivă consolare, dar preferabilă gesturilor disperate ale multor adulți, care-și uită menirea elementară și esențială: aceea de a-și iubi și crește copiii sănătoși.

Prof. Elena CHIRILĂ

DIN TELEFOANELE ȘI AUDIENȚELE ZILEI

Cine depune declarația pe venitul global

■ **Simona Rădulescu - Iași:** „În cazul în care societatea își schimbă denumirea, angajatul trebuie să mai depună declarația de venit global; mă refer la angajatul care nu are alte venituri decît salariul de la societatea unde lucrează“.

Purtătoarea de cuvînt a Direcției Generale a Finanțelor Publice Iași, doamna Maria Țăranu, vă răspunde: „Modificările privind schimbarea denumirii societății se fac la Camera de Comerț după care, actul adițional care reprezintă faptul că și-a schimbat denumirea societății comercială, apare la noi; se înregistrează, se actualizează situația societății respective și atît. În ce-l privește pe angajat, nu trebuie ca acesta să vină cu o declarație. Declarația pe venitul global se dă pentru că se însumează veniturile realizate din mai multe surse de venit“.

Început și neterminat

■ **Verona Pavlov, bd N. Iorga nr. 1A - Iași:** „Primăria a început o acțiune de scoatere a copacilor dezrădăcinați de furtună. Știți ce-a rămas în urma lor? O nenorocire. Au tăiat crengi și le-au lăsat la voia întîmplării, au distrus gardul viu și mereu am sperat că vor reveni să refacă ce au distrus. N-au făcut-o și de aceea apelăm la «Monitorul», să le aducă aminte salariaților respectivi că n-au terminat ce au început“.

Propunere pentru noul sediu al Autogării

■ **Liviu Buruiană, str. I. Creangă nr. 17 - Iași:** „Propun celor care pot lua o decizie în acest sens ca Autogara să nu fie mutată la capătul Păcurariului pentru că e foarte departe și «peste mînă». Cred că locul cel mai nimerit ar fi lîngă vechiul Talcioc, avînd în vedere că e și aproape de gară putîndu-se face, astfel, ușor o serie de legături în transportul în comun“.

Precizare

Corneliu Moroșanu, consilier juridic: În Monitorul de marti, de 24 iulie 2001, s-au strecurat două greșeli: astfel, în răspunsul dat domnului George Placintă din Hîrlău, în loc de „se are în vedere și reintroducerea sistemului de pensii pentru functionarii care obtin rezultate de excepție...“ se va citi: „... sistemului de premii...“, iar în răspunsul dat domnului Cocioiu Cristi din Iași, în loc de: „În conformitate cu prevederile Legii nr. 101/2001...“, se va citi: „În conformitate cu prevederile Legii nr. 10/2001...“.

Rodica BÂRZU
Aurel OANCEA

INFORMAȚII UTILE

Unele facilități acordate investitorilor F.N.I.

Prin Legea nr. 333/4.VII.2001, Parlamentul României a stabilit cadrul juridic pentru acordarea de ajutoare financiare unor investitori la F.N.I., precum și unele măsuri pentru recuperarea sumelor investite la acest fond, reglementînd și raporturile între CEC și oficiul pentru Recuperarea Creanțelor Bancare.

Persoanele care au investit la F.N.I. beneficiază de ajutor financiar în cuantumul și în condițiile prevăzute de lege.

Astfel, beneficiază de un ajutor financiar pînă la 10.000.000 lei persoanele care îndeplinesc cumulativ următoarele conditii:

- au investit în unități de fond la F.N.I. și nu au efectuat nici o răscumpărare de unități de fond;
- au un venit lunar pe membru de familie, în luna depunerii cererii pentru acordarea ajutorului financiar, de pînă la 1 milion lei.

În sensul legii, prin termen „familie“, se întelege sotul, soția și copii minori aflati în întreținerea acestora. Se asimilează termenul „familie“ și persoanelor singure care au copii în întretinere.

În cazul în care suma care a fost investită este mai mică decît ajutorul financiar mai sus arătat, ajutorul care se acordă persoanelor în cauză se reduce pînă la limita sumei investite.

Plata ajutorului financiar se face de către Oficiul Creanțelor Bancare, pe baza cererii persoanei îndreptățite; a declarației autentice pe propria răspundere; a acesteia referitoare la îndeplinirea condițiilor prevăzute de lege și a carnetului de investitor.

Cererea de acordare a ajutorului financiar se depune în maximum 30 de zile de la data intrării în vigoare a Hotărîrii Guvernului prin care se aprobă normele metodologice.

Depunerea cererilor și plata ajutorului financiar se face prin Oficiul pentru Recuperarea Creanțelor Bancare.

Consilier juridic,
Corneliu MOROȘANU

ASOCIAȚIA LIAHONA
oferă
CURSURI GRATUITE DE LIMBA ENGLEZĂ CU PROFESORI AMERICANI
Cursurile sînt GRATUITE!
■ Înscrieri pe 28 iulie între orele 10,00 și 13,00 la sediul din Trecătoarea Mincu nr. 2 (la capătul străzii din spatele Școlii de Șoferi, str. Sfîntu Andrei).
■ Cursurile se vor ține miercurea de la 17.00 sau sîmbăta de la 10,00 sau 12,00.

SOCIETATEA ROMÂNĂ DE RADIODIFUZIUNE
RADIO IASI
RADIO IAȘI
1053 khz. - 285 m.l.u.
2 nov.1941 - 60 - 2 nov.2001
http://www.radioiasi.ro
emitem » 6.00 - 22.00 « emitem
La zi, cu informațiile din zona Moldovei,din țara și din lume
Știri ★ 6.00-8.00-9.00-11.00-12.00-15.00-17.00-18.00-21.00 ★ Știri
Radiojurnale ✲ 7.00-13.00-16.00-19.00 ✲ Radiojurnale
Evenimentele zilei ★ 19.20 - 20.00 ★ Evenimentele zilei
CU NOI, MAI INFORMAT - CU NOI, MAI PUTERNIC

TELEFOANE UTILE

SALVARE: 961
POMPIERI: 981
Pașcani: 981, 761774
POLIȚIE:
Centrala: 140720; **Dispecerat** 146666; **Municipiu Centrala**: 140020
Dispecerat: 146840/955
Ofițer de serviciu: 146850;
Serviciul Circulație: 140070
SERVICII MEDICALE MOBILE CORPO-SAN (asistență medicală non-stop de urgență la domiciliu): 092/376370
PROFAMILIA - Laborator de analize medicale 230431
ASOCIAȚIA ROMÂNĂ ANTI-SIDA, HOTLINE SIDA: 210024
TAXICOM, dispecerat: 953, 146593
GO-TAXI, dispecerat: 279444, 233333
TAXI ROMARIS, dispecerat: 215555, 222222
AGENȚIA TAROM: 115239
INFORMAȚII AEROPORT: 174058; 271590
STAȚII PECO: Baș Ceauș: 176865; Aurel Vlaicu: 175872; Bucium: 132891; Crișan: 112182; Păcurari: 164142; Sărărie: 147480
ACR - informații utile: 112345; 130177
DISPECERATE:
R.A. Gaz-Metan: 928; 141737;
R.A. Apă-Canal: 214271 (centrala: 215410; robot: 219227);
Renel: 147070, **deranjamente**: 929; **Termoficare**: 141956;
DAFIS: 112434;
Telefoane - Deranjamente: 921
GARDA FINANCIARĂ: 114065
ADMINISTRAȚIA FINANCIARĂ: 143030
TRIBUNAL: 260600
PROCURATURĂ: 212566
CAMERA DE COMERȚ: 117757
CENTRUL MILITAR JUDEȚEAN: 146370
INSPECTORATUL DE PROTECȚIE CIVILĂ IAȘI: 982, 214490, 214470
HOTELURI: Moldova: 142225; Traian: 143330; Unirea: 142110; Continental: 114320; Sport: 232800; Orizont: 112700
AGENȚIA CFR: 147673
INFORMAȚII GARĂ: 146333
AUTOGARĂ: 146587

VOCILE IAȘULUI

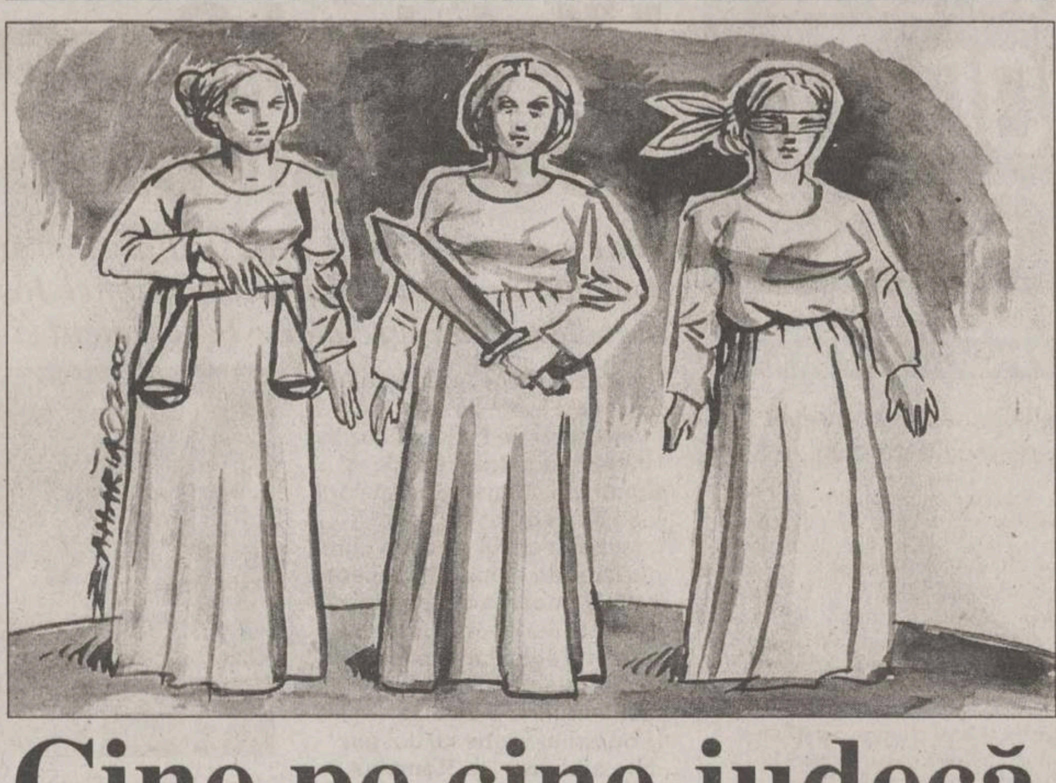

Cine pe cine judecă

În rîndurile judecătorilor sînt foarte multi tineri sub 30 de ani, foarte bine pregătiți teoretic, dar cu mai puțină experiență în practică, decît colegii lor mai vîrstnici, cu ani buni de practică.

În această problemă, părerile celor care împart dreptatea sînt împărțite: unii consideră esentială, pentru integrarea profesională a judecătorilor, experienta de viață, în timp ce altii cred că principalele atuuri (entuziasm, dorință de afirmare, capacitatea de a rezista la unele tentații) prevalează fată de lipsa de experiență.

Cum apreciati: judecătorii să fie tineri sau mai în vîrstă, cu experiență?

■ **Cristian Moraru, 54 ani, pensionar:** „Contează foarte mult și nivelul lor de pregătire, de aceasta depinzînd în mare măsură seriozitatea cu care tratează un proces. Ei, desigur, nu au avut, tineri fiind, posibilitatea să aplice în practică ceea ce au învățat în timpul studiilor și nu s-ar putea pronunța cu aceeași fermitate și claritate în decizia pe care trebuie s-o ia. E bine că, în ziua de azi, tineretul este preocupat să promoveze cît mai repede, deci și să soluționeze cît mai corect problemele profesionale.

Sigur, conflictul între generatii se manifestă și în rîndul magistratilor. Probabil, dintre cei mai în vîrstă, nu toti sînt dispuși să împărtășească din experienta lor celor mai tineri“.

■ **Filofteia Nica, 60 ani, pensionară:** „Cît ar fi de destept un tînăr absolvent și pus la punct cu toate noile cuceriri ale științei, totuși este lipsit de experiență; atunci, e necesară colaborarea cu cel în vîrstă, să țină deci seama și de părerea acestuia, atîta timp cît el nu are încă anii de pensie, precum și de sfaturile lui. Cei în vîrstă au de partea lor experienta, relațiile, pe cînd cei tineri au entuziasmul, dar și lipsa de experiență. Dar, și cel vîrstnic, la vremea sa, a învățat de la cineva mai în vîrstă. Deci, e necesară o colaborare, o înțelegere; de la caz la caz, mai sînt și persoane care nu prea vor - mai ales acum după Revoluție - să-și arate toată experiența“.

■ **Cristina Bursuc, 35 ani, casnică:** „Eu i-aș prefera pe ăștia tineri, chiar dacă nu au experiență. Păi, dacă nu profesează, cum să acumuleze experiență? Experienta se cîștigă, nu? Și, dacă nu li se dă ocazia, de unde experiență? Mai greu la început, dar, încetul cu încetul, folosindu-se și de cunoștințele teoretice acumulate, pot ajunge cu experiență profesională“.

■ **Florin Aparaschivei, 24 ani, informatician:** „Adevărat, cei mai în vîrstă au experiență. Nu neapărat se fură meseria, experiența este cea care contează foarte mult. Deci, în școală este teorie; în momentul în care treci în practică, teoria se dă deoparte. În cazul unui divorț, unde fiecare din părți are, să zicem, vîrsta judecătorului, acesta probabil știe prea puțin despre viața de familie. Nu cred că, în acest caz sau, în general, ar trebui să se implice emoțional, cel mai bine ar fi să se limiteze la ce spune legea, să dea dovadă de obiectivism, care, bănuiesc, se cîștigă pe parcurs“.

■ **Teodor Gațu, 47 ani, cadru didactic:** „Nu cred că vîrsta implică un anumit rezultat asupra modului în care se judecă. Poate vîrsta să-și pună amprenta asupra experientei unui judecător, dar nu asta-i problema principală. Problema principală este corupția, care a ajuns si în justitie și cred că, în general, tinerii sînt mai dispuși să facă compromisuri; un tînăr care nu are o educație pe principiul dreptății, al seriozității în muncă și nu are verticalitatea necesară, este mult mai ușor atras de un cîștig mare decît o persoană în vîrstă. Totuși, să nu neglijăm faptul că pot fi și persoane în vîrstă, deja corupte. Eu, din puțina experiență pe care o am în acest domeniu - am trecut și eu printr-o serie de procese - consider că, în domeniul justiției, corupția este fantastic de mare și această corupție este cu mult înainte de '89.

Numai cineva care lucrează în acest domeniu ar putea să realizeze care ar fi calea corectă de a stopa acest fenomen“.

■ **Lisabel Neagu, 39 ani, agent vînzări:** „În cazul celor tineri, este greu, dar nu imposibil, să aibă și înțelegerea teoretică și cea practică, aceasta din urmă nu o pot avea decît din cazurile pe care le-au avut. Practica se însușește și se perfecționează din mers, dar și în timp. Cazurile de erori judiciare cred că au drept cauză, mai degrabă, rutina profesională, atît la cei cu experiență și mai în vîrstă, cît și la cei mai tineri, care încep să aibă experiență și, probabil, fac foarte puțin studiu la dosare, fie din grabă, fie din plictiseală.

În unele cazuri, și unii și ceilalti trebuie să se implice și emoțional, pentru că ei, în meseria lor, sînt foarte buni psihologi. Personal, am și nu am încredere în justiție“.

A consemnat Aurel OANCEA

CE NE MAI DOARE

„Bombele“ de zgomot

„Tirania zgomotului“, despre care scria dl Alexandru Călinescu, într-un număr anterior, afectează mulți locuitori ai Iașului.

Dintre „tirani“ mentionez terasele, restaurantele aflate în mijlocul spatiilor de locuit, vocabularul colorat ce le însoțește, muzica dată la maximum, mașinile de tonaj greu, circulînd pe străduțe înguste, determinînd zguduirea permanentă a caselor din centru (unele din anii 1930 - 1940).

Majoritatea concitadinilor noștri, aflați în această situație, nu sesizează organele în drept, considerîndu-se „victime sigure“, mai ales cînd locuința se află situată în apropierea unei „cîrciume“.

Mă număr printre ieșenii iubitori de liniște, de o carte sau muzică bună, dar rămîn la stadiul de iubitor nu și de beneficiar de liniște.

Din aceste motive aș dori ca prin intermediul „Monitorului“ să aflu:

- organele competente ne apără de manifestările fonice, care depășesc limitele normalului și ale bunului simț?
- restaurantele, terasele situate în imediata apropiere a spațiilor de locuit au obligatia de a functiona între anumite ore, pentru a respecta „dreptul la liniște“ a vecinilor aflati uneori la o distanță de doar 1 m?
- aceste „bombe de zgomot“ pot organiza petreceri toată noaptea (nunți, botezuri ș.a.)?
- vecinii au un cuvînt de spus la eliberarea autorizației de functionare sau doar „dreptul“ de a suporta ce se petrece la vecinii zgomotoși?

Într-un cuvînt, dreptul la liniște este garantat?

Sper ca, într-un număr viitor al ziarului, să apară un răspuns care să lămurească, sînt sigur, mulți ieșeni terorizați de zgomot și de gustul îndoielnic prezent în viata de zi cu zi.

Gabriel MANEA
Iași, str. Stejar

O ÎNTREBARE CU ADRESĂ PRECISĂ

De necrezut - dar adevărat

Pare neverosimil faptul că nici după trei intrări în cabinetul directoarei Adriana Grecu de la Casa de Pensii Iași, nu ți se primesc banii - în numerar - reprezentînd C.A.S. - angajator și C.A.S. - angajat pe luna iunie, deși casiera era liberă, la post.

Aceasta în conditiile în care organele centrale insistă ca firmele să depună la termen sumele datorate bugetului sau organelor locale. A fost imposibil să o conving pe doamna Grecu să aprobe să depun în numerar suma datorată - chiar dacă am intrat în cabinet de trei ori. Ultima afirmație: „Să vină casiera la mine“, mi-a produs senzația că va aproba să depun banii la casierie. Dar stupoare! Casiera a ieșit aproape plîngînd, iar mie mi-a comunicat „Nu mai primim bani de la 1 aprilie, iar dvs. va trebui să ne expediați suma datorată prin mandat poștal sau trezoreriei“.

Să ne mai mire faptul că prin intermediul presei, radioului și televiziunii ni se comunică faptul că aproape 50% din firme nu își achită taxele și impozitele datorate statului sau bugetului local? În cazul meu, este pentru prima oară cînd nu mi-am achitat datoriile pînă la 15 ale lunii în cei șapte ani de existență - ca firmă... nu am înțeles: de ce să expediez suma prin poștă, cînd eram prezent la sediul beneficiarului? Ce au de spus șefii doamnei directoare Adriana Grecu? Sau, ce-mi propune să fac în acest caz?

„Statutul funcționarului public“ prevede un astfel de comportament? Sau nu se găsesc alte persoane care să manifeste înțelegere, măcar atunci cînd este vorba de achitarea unor obligații legale!, mai ales că, în final, am fost invitat afară! Dar nu este singura „anomalie“. Tot pe 17 iulie, am avut parte de o altă surpriză: luni la orele 11.15 m-am prezenta la „Inspectoratul Teritorial de Muncă“, pentru achitarea obligațiilor, dar mi s-a comunicat că lipsește casiera (plecată la bancă), marti la 11.04 casieria era închisă, iar programul afișat la ghișeu: 8.30-10.45, deci două ore și un sfert pentru populația municipiului Iași! Am fost nevoit să aștept 115 minute pînă la sosirea casierei, alți depunători plecînd după o perioadă de așteptare. Am telefonat dlui inspector șef, Albulescu Andrei George - acasă seara - deoarece la birou nu l-am găsit în cele două ore, informîndu-l despre programul de două ore, dar a justificat „cealaltă casieră este în concendiu!“; nu putea să treacă în program și timpul după înapoiere (ex. 12.30-15.30)? Sau nu putea numi o altă persoană care să înlocuiască casiera plecată în concendiu? Cred că este tot o sfidare a celor care sînt corecți și care - prin eforturi, fac cu greu fată unor „conducători“ cărora etica și simțul datoriei le sînt străine!

Să ne mai mire faptul că firmele mici falimentează una cîte una? În loc de sprijin, li se dau „brînci“ să falimenteze mai repede. Aceasta este situația în cazul celor două instituții ale statului, enumerate mai sus

C. CONSTANTIN

P.S. Propun organelor locale să studieze posibilitatea simplificării sistemului de colectare a taxelor și impozitelor de la societățile comerciale, deoarece actualul sistem ne obligă să pierdem două zile pentru achitarea obligațiilor și depunerea „declarațiilor“ astfel: C.A.S. - la Casa de Pensii, Învățămîntul - pe str. N. Bălcescu, Sănătate - în Copou, Handicapați - în str. Eternității la Școala 30, Contribuții carte de muncă - în str. Canta etc. Sînt astfel scoși din locurile de muncă mii de persoane X două zile: de ce „Trezoreria“ nu mai primește impozitele și taxele pentru toți beneficiarii?

NORD'EST
100.4 FM
RADIO

NOUTĂȚILE ZILEI

Sală de lectură a presei pentru cei fără bani, la Cluj

Primăria municipiului Cluj-Napoca va înființa o sală de lectură a presei pentru clujenii care nu-și pot permite să cumpere ziare, a declarat ieri *Alexandru Dima,* șef de serviciu în cadrul acestei instituții. Sala de lectură va avea o capacitate de 20 de locuri și va funcționa între 8 și 12 ore pe zi, într-un spațiu aflat în proprietatea Primăriei. Ziarele vor fi achiziționate, conform proiectului, în regim de sponsorizare parțială, o parte din pret urmînd să fie achitată de Primărie, iar restul sumei să fie o subventie din partea institutiilor de presă.

180.000 de adeziuni pentru eliberarea lui Cozma

Foștii lideri ai minerilor ***Constantin Crețan*** și ***Romeo Beja*** au declarat ieri că au strîns aproximativ 180.000 de adeziuni pentru a obține eliberarea lui *Miron Cozma* din închisoare. Potrivit declaratiei celor doi foști lideri, actiunea se va încheia după stringerea a 500.000 de semnături favorabile eliberării lui Cozma, urmînd ca apoi initiatorii acțiunii să meargă la președintele ***Ion Iliescu*** pentru „a-i reaminti" că, în campania electorală, la Lupeni, a promis că, dacă va fi votat de ortaci, îl va grația pe Miron Cozma. Liga Muncitorilor, Somerilor și Defavorizaților Social, pe care Constantin Cretan și Romeo Beja au fondat-o pe structura fostei Asociații a Minerilor Disponibilizați, va începe de luna viitoare protestele de stradă pentru a obține eliberarea din închisoare a lui Cozma.

Incident diplomatic inexplicabil

Ministrul Pașcu, ținut la poarta Ambasadei Franței

■ *deși avea invitație, ministrului Apărării nu i s-a permis să intre la recepția premierului francez, Lionel Jospin* ■ *ambasadorul Franței a declarat că regretă acest eveniment și a dispus o anchetă* ■

Prima zi a vizitei premierului francez, Lionel Jospin, s-a încheiat cu un incident curios la ambasada franceză de la București. Ministrului Apărării, Ioan Mircea Pașcu, i s-a interzis accesul de către „un purtător de chipiu", la recepția dată în onoarea oaspetelui francez. Furios, ministrul român a solicitat explicații de la atașatul militar francez. Incidentul nu a afectat programul vizitei lui Jospin, care a părăsit ieri România.

Ioan Mircea Pașcu a urmărit la televizor recepția la care era și el invitat

Un incident inexplicabil s-a petrecut alaltăseară la ambasada Frantei din Bucuresti, cu ocazia recepției în onoarea premierului Lionel Jospin. Într-o conferință de presă specială, ministrul Apărării, ***Ioan Mircea Pașcu,*** a povestit, ieri, că a încercat, alături de alti colegi miniștri, să intre la receptie, în curtea ambasadei franceze, pe poarta principală, însă accesul nu i-a fost permis de un funcționar. Pașcu a precizat că se afla pe lista de invitați la recepție și că înaintea lui intraseră deja ministrul Muncii, ***Marian Sîrbu,*** și ministrul Justiției, ***Rodica Stănoiu.*** Ministrul Apărării a mai spus că funcționarul francez aflat la poartă a refuzat să permită intrarea și altor miniștri, în pofida sprijinului pe care i l-a acordat un alt funcționar francez. ***„Acest lucru a depășit capacitatea mea de înțelegere și, ca atare, am plecat"***, a spus Pașcu. El a adăugat că îl va convoca, astăzi, la MApN, pe atașatul militar francez, pentru a-i prezenta un protest verbal oficial. ***„La un asemenea nivel, lucrurile nu trebuie lăsate la îndemîna unei purtător de chipiu",*** a apreciat ministrul Apărării, întrebîndu-se ce s-ar fi întîmplat dacă omologul său francez, ***Alain Richard,*** ar fi fost pus într-o situație similiară la ambasada română din Paris. Ambasadorul Franței la București, ***Pierre Menat,*** a declarat, ieri, că va dispune o anchetă asupra circumstanțelor în care s-a produs incidentul. Menat a mai precizat că regretă acest incident și speră că această întîmplare nu va avea consecințe.

„Căutați sprijin și la blocul anglo-saxon din NATO"

Incidentul de la recepție nu a afectat în nici un fel vizita premierului Lionel Jospin în România. În cea de-a doua zi a vizitei în România, Jospin a fost mult mai explicit asupra perspectivelor de integrare euroatlantică, apreciind că România ar trebui să caute sprijin pentru integrarea în NATO în cadrul blocului anglo-saxon din Aliantă, Franța fiind deja convinsă să susțină demersurile autorităților române. În cadrul Aliantei există ***„o țară foarte mare care joacă un rol decisiv în procesul de extindere și precizez aceasta, fiindcă există o anumită confuzie în rîndul unora dintre statele candidate"***, a spus Jospin. ***„Dacă mai există încă ezitări în ceea ce privește extinderea, acestea nu vin dinspre Franța"***, a subliniat premierul francez, care a asigurat clasa politică românească de sprijinul țării sale fată de aspirațiile europene și euroatlantice ale României.

Francezii vor să facă adopții din România

Sprijinul „politic" al Franței este dublat de un sprijin „operational", a dat asigurări Jospin, care a propus o „întărire" a cooperării între cele două tări. În acest sens, au fost semnate mai multe acorduri. Cel mai important se referă la protecția copilului, mai ales în materie de prevenire și de reacomodare în familiile de adopție. Jospin a declarat că Franța dorește să sprijine eforturile României de a face ordine în legislația adopției copiilor. România a suspendat, la mijlocul lunii iunie, adopțiile internationale, din cauza criticilor comunității internationale în legătură cu procedurile și din cauza bănuielilor de trafic. „Respectînd" decizia Guvernului român, Jospin a reamintit că Franța este una dintre primele țări care a primit spre adopție copii români. Premierul francez s-a întîlnit și cu reprezentanți ai organizațiilor specializate în protecția copiilor. Discuțiile s-au axat pe măsurile legislative ce trebuie luate pentru eradicarea coruptiei în adopțiile internaționale și reintegrarea copiilor în familiile naturale sau în familii-substitut. **(D. POPA)**

Carabinierul ucigaș scapă basma curată

După un suspans de cîteva zile, Guvernul italian i-a luat apărarea carabinierului care a ucis vinerea trecută un manifestant anti-globalizare la summit-ul G8 de la Genova. Inițial, s-a crezut că polițistul va fi anchetat pentru uciderea din culpă și că se vor produce schimbări la vîrful ministerului de Interne.

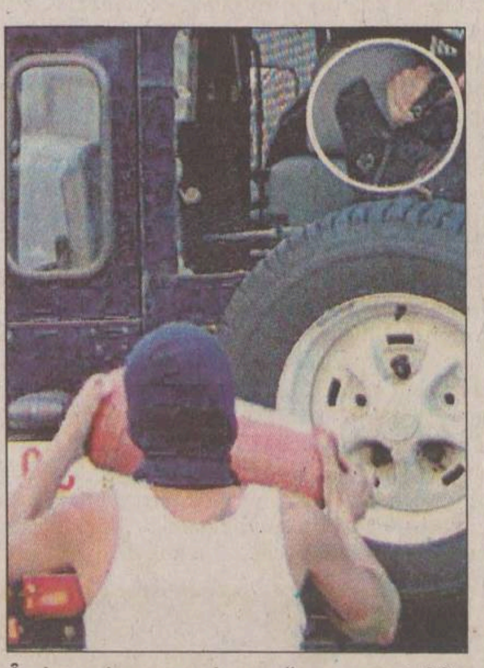

În imagine, se observă momentul în care carabinierul italian a tras cu pistolul înspre un militant anti-globalizare care intenționa să arunce cu un tub de oxigen în mașina Poliției

Carabinierul care a ucis un tînăr manifestant, vinerea trecută, la Genova, în decursul confruntărilor dintre poliție și elemente anarhiste cu ocazia summitului G8, s-a apărat de un „linșaj", a afirmat, alaltăieri, în fata membrilor Senatului, ministrul italian de Interne, ***Claudio Scajola.*** ***„Carabinierul, pentru a se apăra de ceea ce se transforma într-un linșaj, a tras două focuri de armă fără a avea o țintă precisă",*** a declarat Scajola, care a descris în fata senatorilor faptele care au dus la moartea unui manifestant italian, ***Carlo Giuliani***. Fotografiile de la fata locului îl arată pe Giulani atacînd cu un tub de oxigen o masină de politie cu geamurile sparte, aflată sub asediul mai multor militanti anti-globalizare. ***„Ceea ce s-a întîmplat la Genova nu poate fi atribuit doar întîmplării, ci și unei strategii precise a cîtorva grupuri subversive",*** a apreciat ministrul de Interne. ***„Toate acestea au fost favorizate de un climat de violență"*** în jurul summitului G8, a adăugat el.

În același moment în care Scajola se adresa senatorilor, cîteva sute de persoane, majoritatea militanti de stînga, manifestau în fata Parlamentului italian, înconjurati de un important dispozitiv politienesc, cerînd demisia ministrului după violentele care s-au soldat cu un mort și sute de răniti.

Grupurile anti-globalizare continuă să acuze politia italiană de actiuni neortodoxe. ATTAC, una dintre principalele organizatii antimondializare, a acuzat, luni, politia italiană de „uneltire" și „complicitate cu anarhiștii Black Bloc", afirmînd că deține casete video care dovedesc aceste afirmatii. Aceste filme, în care politiștii pot fi văzuti conversînd cu unele elemente violente în timpul manifestatiilor, au reprezentat ***„motivul descinderii brutale a poliției la centrul de presă al Genoa Social Forum, care regrupează mai multe asociații antiglobalizare, această operațiune urmărind doar găsirea acestor probe"***, a declarat președintele ATTAC, ***Bernard Cassen.*** Una dintre casete, care nu a fost confiscată, a fost difuzată de canalul privat de televizune „Sette" și ***„arată persoane îmbrăcate ca membrii Black Bloc și înarmate, apropiindu-se de polițiști, vorbindu-le și plecînd liniștiți",*** a confirmat un responsabil al ATTAC în Italia. Ministrul italian de Interne a afirmat că Justiția va verifica „legitimitatea" operațiunii. Perchezițiile politienești fără mandat nu sînt legale în Italia decît pentru căutarea de arme și explozibil. ■

Judecători cercetați de procurori pentru că ar fi dat sentințe ilegale

Procurorii Curții de Apel București verifică activitatea mai multor judecători bucureșteni suspectați de încălcări ale legii. Judecătoarea ***Georgeta Stoican*** este învinuită că ar fi falsificat date din două dosare de la Judecătoria sectorului 1, în care se solicita revendicarea unui imobil. Ea este învinuită de fals material în înscrisuri oficiale, fals intelectual și abuz în serviciu contra intereselor publice. De asemenea, procurorii verifică anumite dosare soluționate de judecătoarele ***Elena Sachelarie*** și ***Luminița Afrățilă,*** de la Judecătoria sectorului 1. Acestea, împreună cu avocata Maria Lazăr, ar fi dat hotărîri neconforme cu legea. Ministerul Public nu poate furniza informații cu privire la aceste cazuri întrucît ***„nu permite ancheta"***. ■

„Disputa legată de construirea scutului anti-rachetă american nu a fost rezolvată", a declarat ieri Putin, după ce presa l-a acuzat că a fost păcălit de George Bush, la Genova

Vladimir Putin dă înapoi

După acordul încheiat în timpul summit-ului de la Genova cu George W. Bush, Vladimir Putin dă semne de ezitare. La Genova, Bush și Putin s-au înțeles să lege chestiunea apărării antirachetă de cea a reducerii arsenalelor nucleare strategice. Pentru că acordul a fost prost primit în Rusia, Putin a revenit asupra declarațiilor spunînd că nu s-a găsit încă o soluție la problemele în dispută.

„Disputa legată de construirea scutului anti-rachetă american nu a fost rezolvată", a spus președintele rus ***Vladimir Putin,*** în timpul unei sedinte de guvern, revenind asupra declaratiilor făcute la Genova. După summit-ul G8 din Italia, ***George W. Bush*** și Vladimir Putin s-au înteles să lege chestiunea apărării antirachetă de cea a reducerii arsenalelor nucleare strategice. ***„Rusia s-a predat",*** a comentat presa de la Moscova a doua zi. Presiunile mediatice și ale membrilor guvernului l-au determinat probabil pe Putin să revină asupra declarațiilor, decis fiind să-și vîndă mai scump pielea. El și-a afirmat sprijinul pentru tratatul ABM din 1972 și a admis că s-au înregistrat doar mici progrese în negocierile cu SUA.

Simțind ezitarea Moscovei, președintele american a adoptat la rîndul său un ton mai dur. Statele Unite vor continua să discute cu Rusia despre scutul antirachetă și despre modificarea tratatului ABM din 1972, dar rămîn ferme în ceea ce privește desfășurarea scutului și vor continua testele pentru a-l perfecționa, a anunțat la Roma, președintele american George W. Bush. Exprimîndu-se la o conferință de presă comună cu președintele Consiliului italian, ***Silvio Berlusconi***, Bush a reafirmat dorința Statelor Unite de a modifica tratatul ruso-american ABM din 1972, printr-un acord cu președintele rus. ***„Înteleg că Putin vrea timp și sînt dispus să-i acord un răgaz",*** a declarat președintele american. ***„Dar aș vrea, de asemenea, să insist asupra faptului că noțiunea de timp este esențială. E timpul să ne mișcăm, să începem cercetările pe care le mai avem de făcut",*** a adăugat el.

Pentagonul a anunțat la 16 iulie că va efectua, în următorii cinci ani, 20 de teste de interceptare a rachetelor, asemănătoare celui de la începutul lunii, efectuat cu succes deasupra Pacificului.

Președintele american a găsit în Silvio Berlusconi un interlocutor deosebit de atent în ceea ce privește chestiunile de securitate. În privința scutului antirachetă, Italia ***„va fi alături de Statele Unite, chiar depășind pozițiile exprimate de unii parteneri europeni, care nu au înteles că lumea s-a schimbat și că trebuie să ne pregătim pentru viitor",*** a spus șeful Guvernului italian. ■

PD vrea paritate în comisia de modificare a Constituției

Vicepreședintele PD ***Ioan Onisei*** și-a exprimat ieri nemultumirea fată de modul în care PSD dorește constituirea comisiei care va lucra la modificarea Constituției. El a apreciat că ponderea în această comisie trebuie să fie paritară, în timp ce PSD dorește ca fiecare partid parlamentar să fie reprezentat în comisie proporțional cu numărul de parlamentari. Onisei a spus că, pentru a trece de Parlament, revizuirea Constituției trebuie aprobată de două treimi dintre parlamentari, astfel încît PSD are nevoie și de voturile celorlalte partide parlamentare.

Onisei s-a arătat pesimist în privința aprobării unora dintre propunerile PD în privința revizuirii Constituției. ***„Din păcate, cred că nu vor fi aprobate propunerile legate de asanarea vieții politice. Acestea au puține șanse să treacă",*** a declarat Ioan Onisei care a precizat că propunerile vizează restîngerea la declarații politice a imunității parlamentarilor, dar și de pierderea anumitor calități în momentul migrării la alte formațiuni politice. ***„Vom propune, în scopul asanării vieții politice, introducerea votului uninominal, pentru alegerile la Senat. De asemenea, vrem ca demisia din partid sau plecarea spre alt partid să atragă pierderea mandatului",*** a spus Onisei. ■

PNȚCD a găsit un vinovat pentru toate eșecurile: Vasile Lupu

■ *fostul vicepreședinte este acuzat că s-a aflat mereu la originea crizelor și a blocajelor din partid*

La aproape un an de la usturătorul eșec electoral, țărăniștii par să fi găsit vinovatul. Biroul Național de Conducere (BNC) al PNȚCD a analizat discuțiile purtate duminică de Victor Ciorbea și Nicolae Noica cu Vasile Lupu, constatînd că gruparea disidentă este „adversara ireconciliabilă" a PNȚCD și a avertizat că stringerea de semnături pentru moțiunea grupării Marga, Lupu, Chiriță și participarea la reuniunea convocată de aceștia în 17-19 august semnifică aderarea la actul de naștere a altui partid. Lupu este găsit, totodată, la originea tuturor crizelor trecute din partid.

„Prin atitudinea adoptată este foarte clar că obiectivul lui Vasile Lupu și al grupării pe care o reprezintă îl constituie blocarea PNȚCD și denigrarea partidului în vederea formării unui alt partid, străin de interesele creștin-democrației", se arată într-un comunicat dat publicității, luni, după ședinta BNC, de către președintele interimar ***Victor Ciorbea***. Potrivit comunicatului, ***Vasile Lupu*** a respins categoric orice tentativă de reconciliere cu PNȚCD și a adoptat pozitii ultimative. PNȚCD sustine că Lupu a solicitat, în mod repetat, anularea deciziilor luate de conducerea natională a partidului, revenirea la situatia din 6 iulie și acceptarea sa în calitate de președinte interimar, excluderea unor lideri din partid și recunoașterea reuniunii din 17-19 august ca ***„pretins Congres cu rol jurisdicționar".*** Comunicatul precizează că Lupu a continuat prin a profera amenințări cu actiuni în justitie, mergînd pînă la desfiintarea PNȚCD, în ideea că ***„unica rațiune a existenței acestui partid ar fi aceea ca el să-i fie președinte".***

Documentul apreciază că Vasile Lupu s-a aflat mereu la originea crizelor și a blocajelor din PNȚCD, cu consecinte nefaste pe plan național. De asemenea, comunicatul arată că în spatele grupării Marga, Lupu, Chiriță stau aceleași forte și aceleași personaje care au stat în spatele lui ***Radu Vasile*** în martie-aprilie 1998, cînd a dat „lovitura de partid" de la Poiana Brasov, determinantă pentru căderea Guvernului Ciorbea, și în decembrie 1999, cînd a refuzat să-și dea demisia din functia de prim-ministru cu toate că PNȚCD i-a retras sprijinul politic. În plus, se arată că Vasile Lupu este cel care a propus ca noul prim-ministru să fie din afara PNȚCD, fapt ce a avut consecinte catastrofale în plan electoral. Documentul mai arată că gruparea din spatele lui Lupu, Marga și Chiriță a actionat în anii anteriori pentru a submina pînă la desfiintare PNȚCD, iar în prezent actionează pentru a desfiinta singura opozitie veritabilă din tară. Președintele interimar Victor Ciorbea i-a nominalizat ca făcînd parte din această grupare pe fratii ***Popescu, Marius Bostan, Laurențiu Dumitrașcu, Claudiu Pavelescu*** și ***Gabriela Radu,*** toti aceștia regăsindu-se în prezent în spatele grupării Lupu, Marga, Chiriță. Victor Ciorbea are convingerea, însă, că majoritatea filialelor sînt alături de conducerea PNȚCD, arătînd că pînă acum 15 judete s-au pronuntat în acest sens. El consideră că gruparea adversă deține majoritatea doar în județele Iași și Vîlcea. **(M.P.)**

IOAN AVRAM MUREȘA

Într-un document adoptat de gruparea Ciorbea se arată că, „în spatele grupării Marga, Lupu, Chiriță stau aceleași forțe care au stat în spatele lui Radu Vasile în martie-aprilie 1998, cînd a dat lovitura de partid de la Poiana Brașov"

Guvernul începe reabilitarea școlilor care se dărîmă peste elevi

Școala generală din satul Mușata-Berezeni, județul Vaslui, prezentată de minister ca fiind cea mai „amărîtă" școală din țară

Ministerul Educației va finaliza, pînă la sfîrșitul anului viitor, lucrările de reabilitare a o mie de școli din întreaga țară, a declarat ieri ***Nicolae Postăvaru***, directorul Unității de Management al Proiectului de Reabilitare a Scolilor (UMP) din cadrul MEC. Programul are la bază un împrumut garantat de stat și cofinanțat de Banca Europeană de Reconstrucție și Dezvoltare (BIRD) și de Banca de Dezvoltare a Consiliului Europei (BDCE). Valoarea programului este de 130 de milioane de dolari. ***„Sînt situații în care costul reabilitării unei școli este mai ridicat decît cel al construirii uneia noi și, de aceea, foarte multe unități de învățămînt au fost sau vor fi demolate",*** a spus Postăvaru, precizînd că din cele 1.000 de școli care vor fi reabilitate pînă la sfîrșitul anului viitor, aproape 300 sînt construite din chirpici si vor fi reconstruite. ■

vacanță așa cum vrei
91,9 FM
radio CONTACT
www.radiocontact.ro

Oameni și Companii
Club de Marketing și Relații Publice

Iași, str. Moara de Foc nr. 35, O.P. 1, C.P. 13
Tel. 032/276.000, 245,298, Fax: 032/211.843,
E-mail: office@osc.ro

TELE M "PROBLEMELE ORASULUI"

Emisiune dedicată ieșenilor.
Miercuri orele 18:00

☎ 143.217
112.882

Numai prin tele'M vă puteți rezolva problemele !

B.C.U. „M. EMINESCU" IAȘI
PECU

CITIȚI ÎN PAGINA 1B

Steaua i-a bătut cu 3-0 pe amărîții de la Sloga

SUPLIMENT GRATUIT

Monitorul Weekend

NORD'EST
100.4 FM
RADIO

Ziarul care stă de vorbă cu oamenii

Nr. 175 (3074)
16 PAGINI
4000 LEI

Publicație a Grupului de Media Monitorul – Curentul

Monitorul

JOI, 26 IULIE 2001

Înainte de a anunța Poliția, Salvarea sau Pompierii, sunați la
MONITORUL
271.271

www.monitorul.ro

8 miliarde de lei aruncați în drum

■ *șoseaua care leagă comuna Bohotin de Grozești este un exemplu elocvent despre cum sînt risipiți în vînt banii publici* ■ *drumul, construit în octombrie anul trecut, arată acum ca după bombardamente* ■ *banii pentru această lucrare de mîntuială au fost alocați pe ultima sută de metri a campaniei electorale* ■ *de aceea, țăranii îi spun „drumul lui Isărescu"* ■

Drumurile județului au devenit gropi fără fund pentru banii publici. Conducerea județului se plînge cu orice prilej de lipsa fondurilor pentru repararea și consolidarea celor 2000 de kilometri de drumuri din județ. Chiar și atunci cînd există bani pentru repararea unui drum, realizarea lui lasă de dorit. Drumul județean 244F a fost refăcut pe tronsonul Bohotin-Grozești la sfîrșitul anului trecut. După doar 7 luni, drumul a căpătat aspectul unuia vechi de 20 de ani. Stratul superficial de asfalt s-a ros, cei 7 kilometri ai drumului s-au denivelat, iar gropile au devenit o parte din peisaj. Pentru drumul Bohotin-Grozești s-au alocat la sfîrșitul anului trecut 8 de miliarde lei. ***„Lucrarea a fost subfinanțată din start. Drumul are o lungime de 7 kilometri, iar suma alocată a fost prea mică"***, a spus ***Romeo Stoica***, șeful Direcției de Administrare a Drumurilor Județene. El spune că la nivelul anului 2000, costul asfaltării unui kilometru de drum se ridica la 2,3 miliarde lei. Pentru fiecare kilometru al drumului Bohotin-Grozești au fost alocate doar 1,14 miliarde, adică jumătate din necesar. Decizia de modernizare a drumului a fost luată după ce fostul prim-ministru ***Mugur Isărescu*** a vizitat Iașul, în octombrie anul trecut. Traseul vizitei a cuprins și comuna Grozești. Primarul ***Gheorghe Zota*** a profitat de ocazie și a solicitat bani pentru refacerea drumului Bohotin-Grozești. Perioada electorală a fost un argument în plus pentru ca banii să fie alocați încă din noiembrie. În doar o lună de la primirea celor 8 miliarde de lei, firma „SCFF" București, cea care a cîștigat licitația pentru construcția drumului, încheia lucrările.

Continuare în pagina 2A

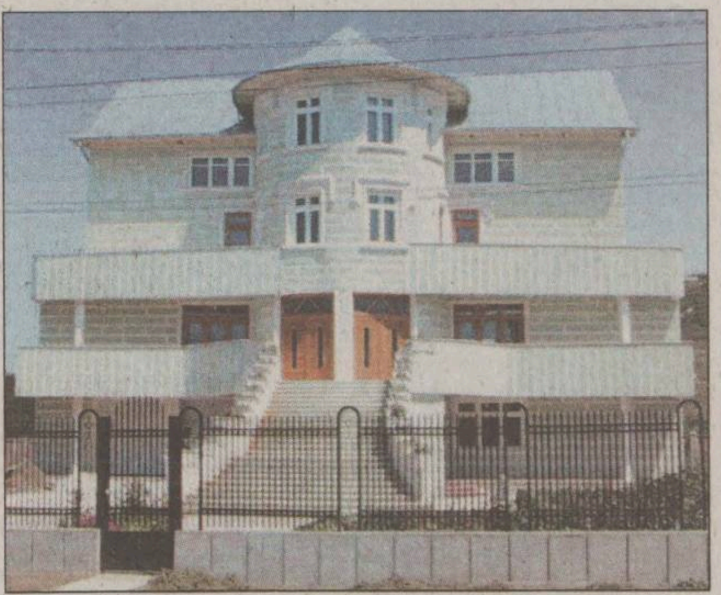

Vila lui Haraga

■ *arhitecții spun că șeful Oficiului pentru Protecția Consumatorilor și-a făcut o hardughie de prost gust* ■ *Ioan Haraga spune că ar vrea să o vîndă sau să o transforme în restaurant* ■

La cîteva sute de metri de hanul „Trei Sarmale", pe partea stîngă cum mergi spre Bucium, se ridică una din cele mai impozante vile din Iași, proprietate a familiei Haraga. Casa, cu turn, două etaje și o scară monumentală, sare imediat în ochi din cauza mărimii, dar și a culorii. Fată de vilele vecine care sînt în general albe cu acoperișuri în nuanțe de roșu sau maro, casa lui ***Ioan Haraga*** are o ciudată nuanță verzulie. Un gard jumătate din metal, jumătate din cărămidă, ascunde vederii o piscină, cîteva straturi cu legume și un spațiu de grădină nefolosit cum trebuie. Impresia generală este de prost gust, lucru confirmat de altfel de specialiști. ***„Pot spune sigur că vila este urîtă. Există o disproporție evidentă între intrare și clădire. Scările acelea înalte și intrarea largă este ca una de palat și contrastează cu vila. Nu-mi place, este urîtă"***, spune arhitect ***George Carapanu***. Vila aparține familiei unui funcționar public, dar, după cum declară proprietarul, a fost ridicată din banii proveniți din afaceri.

Continuare în pagina 2A

azi

Meteo: Vremea va fi mai caldă și în general frumoasă, mai ales în centrul și sudul Moldovei. Cerul va fi variabil, cu înnorări accentuate după-amiaza și noaptea, cînd, local, mai ales în zona de munte și în nordul Moldovei, se vor semnala averse, însoțite de descărcări electrice. Vîntul va sufla slab pînă la moderat, din sector nord-vestic. Temperatura aerului va înregistra valori maxime diurne cuprinse între 25° și 32° C, iar minimele nocturne se vor situa între 14° și 19° C. **(I.N.M.H. - Bacău)**

Cozi ca pe vremuri: Cui îi este dor de cozile de pe vremea lui Ceaușescu poate face o vizită la Judecătorie. Oamenii se trezesc cu noaptea-n cap și fac liste ca să ajungă la judecătorul de serviciu. **2A**

Iașul capitală: Ce-ar fi dacă Iașul ar deveni capitala României? Iliescu ar sta la Hotel „Europa", Năstase la garnizoană, iar parlamentarii ar lucra în Palatul Culturii. **3A**

Finish: Admiterea la facultate se apropie de finish. Ieri au fost afișate rezultatele la Facultățile de Bioinginerie și Farmacie de la UMF și la Universitea de Agronomie și Medicină Veterinară. **4A**

Viktor Orban nu se lasă cu una cu două

■ „Ungaria va găsi soluții pentru eliberarea legitimațiilor de maghiar dacă România va împiedica acest lucru", a afirmat premierul ungar

„Ungaria va găsi soluții pentru eliberarea legitimațiilor de maghiar dacă România îi va împiedica pe etnicii maghiari să obțină aceste documente", a declarat ieri, într-un interviu acordat de premierul ***Viktor Orban*** postului public de radio din Ungaria. Orban a precizat că România va face un gest neprietenos dacă îi va împiedica pe etnicii ungari să beneficieze de avantajele legii statutului. ***„Dacă România îi va împiedica pe etnicii ungari să obțină pe teritoriul său cărțile de identitate, vom găsi soluțiile potrivite pentru ca aceștia să obțină cărțile de identitate numai pentru a fi folosite în Ungaria"***, a declarat Orban. Întrebat despre posibilitatea ca România să elaboreze legi care să obstrucționeze punerea în aplicare a legii statutului, Orban a declarat că o țară care urmărește să intre în NATO și în UE trebuie să adopte aceleași valori ca și statele membre NATO și UE. Orban se va întîlni, în România, cu omologul său român, ***Adrian Năstase***, pe 28 iulie.

În pagina 8A, poziția UE față de Legea statutului

Statul a vîndut colosul din Galați

■ contractul de privatizare a combinatului de la Galați a fost semnat ieri ■ Tony Blair l-a felicitat pe Năstase ■ „Sidex" produce 80% din pierderile primelor 100 de întreprinderi de stat din România ■

Guvernul român a scăpat ieri de cea mai neagră gaură a economiei. Președintele companiei anglo-indiene „LNM Holding", ***Lakshmi Niwas Mittal***, și ministrul pentru Privatizare, ***Ovidiu Mușetescu***, au semnat, la Palatul Victoria, contractul de privatizare a Combinatului Siderurgic „Sidex" Galați. Premierul ***Adrian Năstase***, prezent la ceremonie, a anunțat că angajamentul total al grupului LNM la „Sidex" va depăși suma de 500 milioane de dolari, inclusiv prin investiții în domeniul protecției mediului și prin plata prețului acțiunilor. Însă, statul va încasa efectiv pe acțiunile de la SIDEX doar 50 de milioane de dolari. Alte beneficii aduse de privatizarea combinatului gălățean sînt reducerea pierderilor din economie și păstrarea locurilor de muncă în cadrul combinatului, a adăugat Năstase. El a mai afirmat că, la „Sidex", există în acest moment 1.400 de firme-căpușă.

Ieri, premierul britanic, ***Tony Blair***, i-a scris o scrisoare omologului său român, în care felicită autoritățile române pentru decizia de a semna contractul de privatizare a societății cu „LNM Holdings", ***„una din cele mai importante firme britanice"***.

Amănunte în pagina 5A

De mîine, Iașul va avea o nouă stemă

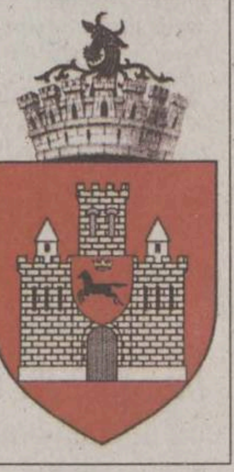

Noua stemă a Iașului urmează a fi aprobată în ședința de mîine a Consiliului Local. Modelul a fost realizat de către Comisia de Heraldică, Genealogie și Sigilografie, al cărei președinte este prof.univ. dr. ***Ștefan S. Gorovei***. ***„Este stema interbelică a Iașului, aprobată în 1930, care însumează cele două vechi simboluri: stema cu călutul și coroana voievodală, situate în mijloc, și poarta curții domnești. Coroana murală de deasupra scutului este semnul calității de municipiu reședință de județ a Iașului, iar din aceasta iese capul de bour"***, a precizat Ștefan Gorovei.

Continuare în pagina 2A

Reduceri de personal în regii și societăți naționale

Guvernul analizează posibilitatea reducerii numărului de personal din industrie cu 7%, pentru a compensa creșterile salariale solicitate de către regiile și societățile naționale din subordinea Ministerului Industriei și Resurselor - a anunțat ieri premierul *Adrian Năstase*. ***„Reducerea numărului de personal din industrie cu 7% pe an sau cu 3,5% pe șase luni va fi discutată în momentul în care se va elabora întregul pachet privind bugetul la nivelul regiilor și societăților naționale, urmărindu-se ca majorarea salariilor, concomitent cu reducerea numărului de personal, să mențină bugetul general în limitele stabilite la începutul anului"***, a spus Năstase. În unitățile din subordinea Ministerului Industriei și Resurselor lucrează în jur de 250.000 de angajați.

Înscrie-te acum!
Miss Monitorul
Talonul în pag. 1B

RAFO

Facultatea de Științe ale Comunicării "F. Brunea-FOX"
ADMITERE 2001
Autorizată prin H.G. nr. 535/ 7 iulie 1999
tel. 032-215922, Iași, str. Păcurari nr.11
JURNALISM
presă scrisă
jurnalism radio
jurnalism de televiziune
jurnalism on-line
30 de locuri
RELAȚII PUBLICE
relații publice
publicitate
comunicare interpersonală și de grup
managementul resurselor umane
30 de locuri
ADMITEREA SE FACE PE BAZĂ DE INTERVIU – 50%
MEDIA GENERALĂ DE LA BACALAUREAT – 50%
PERIOADA DE ÎNSCRIERE: 9 - 29 IULIE 2001
CONCURSUL DE ADMITERE: 30 IULIE 2001

atenție la noul ghid TV
De acum,
într-o nouă formă grafică.
Mai mic, mai ușor de utilizat.
GRATUIT.

o luna cafea pe gratis!
săptămînal
1 kg
din cea mai bună cafea poți cîștiga cu un singur abonament la
Monitorul
În plus, vecinii tăi vor primi Monitorul acasă, gratuit, timp de o săptămînă.
LA PRIMA ORĂ.
ACASĂ
Tel. 216.112
Următoarea tragere la sorți va avea loc joi 26 iulie în cadrul emisiunii "Bună-i dimineața!" Antena 1-TV BIT, orele 7-8.00

Miss Monitorul

Nelmar
sponsorul concursului

"Kiay, saygo!", sînt strigătul și răspunsul în limba japoneză la îndemnurile de luptă în arte marțiale, elemente cu care Emanuela Vasiliu, o brunetă cu ochi căprui de 20 de ani, este extrem de familiarizată. Posesoare a centurii negre 1 DAN, ieșeanca ce poate doborî doar cu un singur braț o ceată de bărbați nepoliticoși, a practicat timp de 7 ani karate, mentor fiindu-i Costel Adăscăliței.

Detalii în pag. 1B

MAVIOV HAIR STUDIO
MERCI COSMETICS & PERFUMES Încearcă originalul!
MADI lenjerie

Nume ....
Adresă ....
Telefon ....
Concurenta Emanuela VASILIU
NOTA ACORDATĂ (1-10) ☐
VOTEAZĂ!
Data limită de trimitere este 30 iulie.
Taloanele de vot se trimit la OP 10 CP 2090 sau se depun la centrele de Mică Publicitate Monitorul

ORAŞUL PE O COLOANĂ

Mort în cadă

Cadavrul unui bătrîn a ajuns în putrefacţie într-un apartament din bulevardul Tudor Vladimirescu. Locatarii din bloc au sesizat Poliţia deoarece din interiorul apartamentului răzbea un miros puternic de cadavru. Uşa a fost spartă de Poliţie pentru că nimeni nu ştia unde s-ar putea afla rudele locatarului. Poliţiştii au descoperit un bătrîn mort de cîteva săptămîni. *Alexandru Bouşcă* (77 ani), proprietarul apartamentului, a murit singur în cada de baie. În acest caz, nu există suspiciuni de omor, bătrînul neavînd semne de violenţă pe corp. **(F.D.)**

Şcolile de la ţară s-au îmbogăţit cu învăţători calificaţi

Cîteva sute de profesori au luat cu asalt ieri Inspectoratul Şcolar Judeţean (IŞJ) în speranţa că vor prinde un loc de muncă în ultima zi de repartizare a posturilor vacante pentru titularizare. Dacă, în urmă cu două zile, cei mai mulţi profesori au refuzat posturile din mediul rural, ieri, situaţia a fost puţin diferită. Întrucît, în acest an, învăţătorii şi educatoarele nu au avut nici o şansă de a se titulariza în oraş, aceştia s-au consolat cu gîndul că trebuie să se angajeze în şcolile rurale. Norocoşii titularizărilor de anul acesta au fost se pare profesorii de Religie, discipline Socio-umane, Cultură Civică şi profesorii care vor preda în şcolile speciale - unde cele mai multe posturi vacante au fost în mediul urban. Deşi din lipsă de alternativă unii profesori au acceptat posturile de la ţară, cei care vor merge la şcolile de la sat fac parte tot din rîndul profesorilor cu rezultate mai puţin bune la examenul de titularizare. ***„Majoritatea celor care au optat pentru şcolile din mediul rural au medii de 6 la concurs, însă sînt şi profesori cu note de cinci. Este îmbucurător însă faptul că în unele şcoli de la ţară s-au titularizat anul acesta cîte cinci sau şase cadre calificate"***, a precizat ***Mihai Dumitriu***, şeful IŞJ. **(D.C.)**

Aer irespirabil pe holurile Casei Judeţene de Pensii

Canicula din ultimele săptămîni a devenit coşmarul celor care trebuie să stea la diverse cozi. La Casa Judeţeană de Pensii, conducerea a fost nevoită să ia măsuri speciale, mai ales că la multe din ghişee, cozile sînt formate din vîrstnici. Adăpostită de o clădire cu holuri înguste şi prost aerisite, Casa Judeţeană de Pensii este un adevărat pericol pe timp de vară. În plus, la sfîrşitul lunii, coşmarul este amplificat de cozile infernale îngroşate de reprezentanţii agenţilor economici care trebuie să depună declaraţii lunare de asigurări sociale. Deşi au la dispoziţie toată luna, agenţii economici se îngrămădesc în ultimele zile, plîngîndu-se de spaţiile mici şi de căldură. ***„Au fost mai multe persoane care s-au plîns de îngrămădeală. De aceea, am mutat cîteva din ghişee în partea de jos a clădirii, cu deschidere afară. Acestea sînt în special pentru pensionari"***, spune ***Adriana Grecu,*** directoarea Casei Judeţene de Pensii. Instituţia se chinuie de mai mult timp să obţină un spaţiu adecvat, dar pînă acum, există o singură promisiune, în sediul Băncii Agricole, clădire care face parte din patrimoniul Consiliului Judeţean. **(Dana PAVEL)**

Înfrăţiri între comunele cu acelaşi nume din Iaşi şi Basarabia

Comunele ieşene se vor înfrăţi cu cele basarabene. Principalul criteriu de înfrăţire va fi numele, Sculeniul din România urmînd să devină frate cu cel din Basarabia. Prefectura a propus Guvernului realizarea unui protocol de înfrăţire a localităţilor omonime din stînga şi din dreapta Prutului. ***„Prim-ministrul Adrian Năstase se va întîlni vineri cu premierul Vasile Tarlev şi a solicitat prefecturilor o listă cu subiectele de abordat. Una din propunerile noastre a fost tocmai această modalitate de înfrăţire între Sculeni, Ungheni, Medeleni din judeţul Iaşi şi omonimele lor din Republica Moldova"***, a declarat ***Cornel Simighian,*** purtătorul de cuvînt al Prefecturii. Conducerea judeţului a propus stabilirea unei zile în care să se marcheze relaţiile speciale dintre cele două state româneşti, accelerarea schimburilor pe probleme de învăţămînt şi construirea unei statui a lui Mihai Viteazul la Chişinău. ***„Urmează să vedem care dintre aceste propuneri vor fi şi adoptate. Intenţia noastră este ca, prin aceste propuneri, să dăm şi substanţă noţiunii de «relaţii privilegiate» dintre cele două state"***, a încheiat Simighian. **(A.Z.)**

Opt miliarde de lei aruncaţi în drum

Continuare din pagina 1A

„O echipă amenaja drumul, a doua venea din urmă şi asfalta. S-a lucrat foarte repede, întrucît sezonul era deja foarte înaintat. Am avut noroc de o toamnă lungă, iar lucrările au putut fi terminate pînă la venirea iernii", a spus Zota.

Suma de bani alocată, prea mică în raport cu lungimea drumului şi perioada tîrzie în care s-au efectuat lucrările, i-au forţat însă pe constructori să improvizeze. Grosimea stratului de asfalt nu depăşeşte 3-4 centimetri, la jumătate din grosimea normală. ***„În unele puncte, stratul de asfalt este încă şi mai subţire. Parcă ar fi o felie de pîine unsă cu unt"***, a spus ***Fabian Vieru,*** din Răducăneni. Limitele laterale ale drumului nu au fost consolidate, astfel încît marginile acestuia au început să cedeze. Doar pe alocuri se mai observă urmele bordurii fostului drum pietruit. Gropile deja nu mai surprind pe nimeni, lipsa întreţinerii slăbind rezistenţa stratului de asfalt.

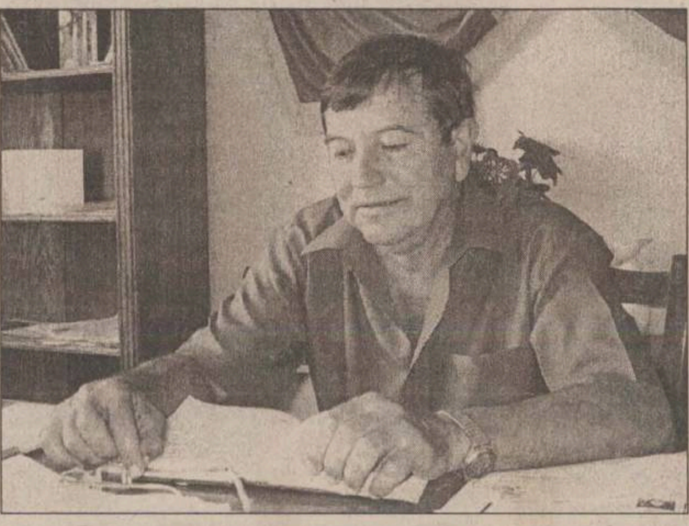

Primarul Gheorghe Zota: „Va mai fi cîrpit, se va mai lucra din loc în loc, dar tot e bine că avem acest drum"

Deşi suma alocată pentru cei 7 kilometri ai drumului era de departe insuficientă, „SCFF" Bucureşti a acceptat demararea lucrărilor. Faptul că lucrarea nu avea cum să fie realizată la parametrii optimi a fost cunoscut şi tolerat de la bun început. S-a preferat însă începerea şi terminarea lucrării în speranţa că, ulterior, se vor primi bani şi pentru întreţinerea drumului. ***„Lucrarea în sine este bună, dar constructorul a trebuit să se încadreze într-o sumă insuficientă. Drumul a fost recepţionat cu recomandarea ca în acest an să fie aplicat un tratament de întreţinere sau să se pună încă un strat de asfalt"***, a explicat Stoica.

Întreţinerea drumului în stadiul în care se află ar costa încă două miliarde de lei, bani de care DADJ nu dispune. În condiţii normale, un drum proaspăt asfaltat ar trebui să reziste fără probleme 4-5 ani, după care sînt necesare reparaţii. Drumul Bohotin-Grozeşti a intrat în „pană" însă după doar 7 luni de la darea în folosinţă. ***„Acest tronson necesită reparaţii urgente. Altfel, în 2-3 ani nici nu vom mai şti dacă a existat vreodată asfalt acolo. Sperăm ca măcar la rectificarea bugetului să primim ceva bani, pentru că noi nu avem efectiv de unde să acoperim costurile refacerii drumului"***, a concluzionat directorul DADJ.

Cu toate problemele pe care le ridică acest drum, primarul comunei Grozeşti este mulţumit. ***„Dacă nu se urgenta alocarea banilor, nu ştiu dacă noua putere ar mai fi dat vreun ban. Deocamdată, drumul este încă în stare bună, oricum mai bun decît era înainte. Va mai fi cîrpit, se va mai lucra din loc în loc, dar tot e bine că avem acest drum"***, a încheiat Zota. **(Alexandru ZĂNOAGĂ)**

Nu faceţi baie în Ciric dacă aveţi răni pe corp

■ ***recomandă dr. Maria Bîrhală care susţine că acest lucru ar putea provoca îmbolnăviri cu leptospiroză***

O zi de plajă pe malul unui lac de agrement sau cîteva ore de pescuit ar putea avea urmări cu mult mai grave decît ne putem imagina. Medicii epidemiologi îi avertizează atît pe pescari cît şi pe amatorii de înot să nu intre în apele lacurilor dacă au leziuni, oricît de mici, pe corp. În condiţiile în care nici un lac din Iaşi nu are aviz medico-sanitar, medicii susţin că ar putea exista pericolul ca aceştia să se îmbolnăvească de leptospiroză, o boală cunoscută că poate deveni mortală dacă nu este tratată în timp util. Germenul infecţios care provoacă boala se transmite de la şobolani, prin urina acestora. Toate mediile prin care circulă de obicei aceste rozătoare periculoase reprezintă o zonă de risc pentru om. Leptospira intră în organismul uman prin leziunile mici ale pielii, cum ar fi, de exemplu, o înţepătură sau o mică arsură, se dezvoltă în tegument şi declanşează infecţia. Primele simptome sînt foarte asemănătoare cu cele ale gripei sau ale hepatitei: dureri de cap, oboseală, dureri musculare, ameţeli şi cîteodată icter (îngălbenirea pielii). Dacă bolnavul ignoră boala şi nu merge în timp util la medic, riscă să moară sau, în cel mai bun caz, ajunge la dializă. ***„Este o boală gravă şi oamenii trebuie să fie foarte atenţi. Nu trebuie să pună oboseala şi starea generală proastă doar pe seama căldurii sau eventual, a unei gripe, ci trebuie să se adreseze imediat medicului infecţionist pentru clarificarea cazului. Au fost cazuri în care pacientul a murit pentru că a ajuns prea tîrziu la medic. Dacă pacientul ajunge la medic în timp util, boala este tratabilă cu antibiotice"***, ne-a spus ***dr. Maria Bîrhală,*** director adjunct al Direcţiei de Sănătate Publică, care a adăugat că, de la începutul anului, s-au înregistrat 10 cazuri. Persoanele cele mai expuse sînt cele care lucrează în medii în care trăiesc şobolanii (subsoluri de bloc, ferme, hambare etc). ***„Există un risc legat de profesie. Cei care se îmbolnăvesc sînt, de regulă, instalatori, agricultori, persoane care lucrează la salubritate. În timpul verii însă, printre pacienţi se pot număra şi cei care fac băi în lacuri de agrement sau pescarii"***, a mai spus dr. Maria Bîrhală. **(Alina ŢIŢEI)**

Primăria trimite autobuzele la periferie

■ ***RATC va fi împărţită în două ■ o societate comercială nou-înfiinţată va administra transportul cu autobuze, iar tramvaiele şi troleibuzele vor rămîne sub aripa regiei ■ Primăria va subvenţiona numai transportul electric ■***

Regia locală de transport (RATC) va fi restructurată. Primarul ***Constantin Simirad*** vrea să separe transportul auto de cel electric, primul urmînd să aparţină unei societăţi comerciale special constituite, iar cel de-al doilea să rămînă în administrarea RATC. ***„Noua societate comercială, care va asigura transportul numai cu autobuze, îşi va desfăşura activitatea după propriul orar şi îşi va fixa propriile tarife de călătorie. Gratuităţile subvenţionate de la buget vor fi acordate doar pentru mijloacele de transport de pe liniile electrice, adică numai pentru călătoriile cu tramvaiele sau troleibuzele"***, a declarat Simirad, fără a preciza dacă noua societate va fi a Primăriei sau va fi preluată de un operator privat. Primarul a mai declarat că va permite libera concurenţă între autobuze şi maxi-taxi, însă va interzice circulaţia acestora pe traseele de tramvai sau troleibuz. ***„Transportul auto, cu autobuze sau minibuze, va putea doar traversa liniile electrice, fără să se suprapună cu acestea. De exemplu, pe B-dul Independenţei nu vor mai circula în viitor autobuze. Conform Planului Urbanistic General (PUG), tendinţa este ca la Iaşi să fie dezvoltat transportul ecologic, pentru a depolua oraşul"***, a mai spus Simirad.

La rîndul său, ***Petru Gîrlea,*** directorul RATC, consideră că propunerea de restructurare a regiei se va concretiza într-un proiect de hotărîre care va ajunge pe masa Consiliului Local, în şedinţa de la sfîrşitul lunii august. ***„În cadrul PUG-ului aprobat la Iaşi, există un studiu de circulaţie în care se spune că transportul definitoriu în oraş este cel electric, ecologic. Ideea este pozitivă, mai ales că toate oraşele mari ale Europei au adoptat acest tip de transport nepoluant. În schimb, transportul auto va fi doar complementar şi periferic, acesta urmînd să facă legătura între capetele oraşului şi rutele electrice"***, a declarat Gîrlea. El a adăugat că deja regia a renunţat la achiziţionarea de autobuze, iar banii vor fi orientaţi către refacerea liniei de tramvai pe tronsonul Podu Roş - CUG, scoasă din uz în 1997. ***„Sperăm ca, anul acesta, să repunem în funcţiune această linie, care ar costa circa 45 miliarde de lei. Banii vor veni de la buget prin reorientarea surselor din lista de investiţii pe acest an"***, a mai spus directorul RATC. **(Bogdan PĂŞCĂNEANU)**

Magazinelor second-hand li se pun beţe-n roate

■ ***începînd cu 29 iulie acestea nu mai au voie să vîndă încălţăminte, haine şi jucării pentru copiii mai mici de 3 ani, dar nici lenjerie intimă***

HAINE
SECOND HAND

Pînă la sfîrşitul lunii, patronii de astfel de afaceri trebuie să-şi lichideze stocurile şi să-şi facă ordine în ogradă. De pe data de 29 iulie, magazinele nu mai au voie să vîndă încălţăminte, haine şi jucării pentru copiii mai mici de 3 ani, dar nici lenjerie intimă. Reglementările în această privinţă sînt foarte clare. După data de 29 iulie măsurile de protecţie a populaţiei împotriva eventualelor îmbolnăviri sînt foarte drastice. Hainele autohtone nu pot fi nici măcar distribuite gratuit dacă nu au certificat de expertiză microbiologică din partea Direcţiei de Sănătate Publică. În cazul în care analizele ies proaste, hainele trebuie supuse dezinsecţiei, dezinfecţiei şi curăţării chimice la unităţi agreate de Ministerul Sănătăţii. Abia după aceea pot fi comercializate sau eventual donate unui aşezămînt social, de exemplu. Pentru hainele de import, noile reglementări impun existenţa unui certificat de dezinfecţie şi dezinsecţie de la exportator, pentru fiecare lot. 20 de baloturi cu haine înseamnă tot atîtea certificate. Cum termenul de scadenţă se apropie rapid, mai toate magazinele second-hand din oraş acordă reduceri substanţiale în zilele acestea, spre bucuria celor mai săraci. În toate vitrinele stau afişe cu reduceri 50%, iar magazinele sînt ticsite cu haine. De săptămîna viitoare, Oficiul pentru Protecţia Consumatorilor va începe controale la sînge. O acţiune similară care a avut loc în luna martie a acestui an s-a soldat cu oprirea de la comercializare a peste 20 de tone de haine folosite. Noile reglementări sînt draconice şi pot duce la dispariţia de pe piaţă a comerţului de acest tip. ***„Hainele care nu vor avea certificate în regulă de dezinsecţie şi dezinfecţie vor fi considerate produse periculoase pentru sănătate. De aceea vor fi distruse. Intenţionăm ca acolo unde găsim nereguli să scoatem hainele la tomberon, să le stropim cu păcură şi să le dăm foc"***, spune ***Ioan Haraga,*** inspectorul-şef al Oficiului pentru Protecţia Consumatorilor. **(Dana PAVEL)**

Cui îi este dor de cozile de pe vremea lui Ceauşescu poate face o vizită la Judecătorie

■ ***oamenii se trezesc cu noaptea-n cap şi fac liste ca să ajungă la judecătorul de serviciu***

- Vă este dor de vremurile ceauşiste? Atunci nu aveţi decît să trageţi o fugă pînă la Judecătorie. De trei ori pe săptămînă, luni, miercuri şi vineri, zeci de oameni reamintesc de îmbulzelile de odinioară de la ouă. Sau, de listele cu numere pentru a lua o butelie. Situaţia este creată de oamenii care doresc să depună plîngeri la judecătorul de serviciu. ***„Chiar dacă se deschide la ora nouă, vin de la şapte aici şi aştept să intru, dar nu am noroc"***, s-a plîns ieri ***Ruxanda Roman.*** Acelaşi lucru l-a făcut de cinci săptămîni şi ***Florina Iacob.*** În vîrstă de 74 de ani, ***Maria Petrişor*** a sprijinit degeaba şi ea zidurile de la Judecătorie. Dorinţa oamenilor care se strîng de trei ori pe săptămînă la judecătorul de serviciu este doar să depună nişte cereri pentru eliberări de acte. Deşi o astfel de acţiune nu durează decît două minute, oamenii nu prea reuşesc să ajungă la judecătorul de serviciu chiar dacă se scoală cu noaptea în cap. ***„Tot vin avocaţii şi se bagă în faţă. Dintre noi nu ştiu dacă au intrat zece de dimineaţă. Dar avocaţii cred că au intrat de vreo 50 de ori"***, s-a plîns ***Vasile Chiorcea,*** care a venit de mai multe ori de la Paşcani, degeaba, doar ca să ceară redactarea unei soluţii date pe 28 iunie. De cînd a început vacanţa judecătorească, programul judecătorului de serviciu a fost redusă la trei zile pe săptămînă, de la ora 9 la ora 12. Dis-de-dimineaţă, la uşa judecătorului se strîng zeci de oameni, cu cererile în mînă. Intrarea în cabina judecătorului este păzită de un poliţist care nu lasă decît să intre cîte una-două persoane odată. Cînd oamenii cred că totul merge bine, apar avocaţii care au înţiietate, şi care le răpesc astfel timpul. Pe măsură ce orele înaintează, justiţiabilii devin din ce în ce mai nervoşi şi îşi varsă năduful unul pe altul. Sînt apostrofaţi cei care se bagă în faţă, apar voci care cer întocmirea de liste cu priorităţi, şi toţi au tendinţa să ocupe un loc cît mai în faţă. Apropierea orei 12 are rolul de a creşte tensiunea oamenilor. Formează un grup compact, fiecare încercînd să prindă şansa de a intra la judecătorul de serviciu. ***„Of, iar nu am intrat. Nu am nevoie decît de o ştampilă ca să îmi scot buletinul. Trebuie să vin de acuma vineri"***, a dat să plîngă bătrîna de 74 de ani, la cîteva minute după ora 12. Îmbulzeala de la judecătorul de serviciu este arhicunoscută de preşedinta Judecătoriei, ***Georgeta Gafta.*** ***„Sînt foarte multe solicitări. Opt ore dacă ar lucra judecătorul de serviciu, şi tot nu ar ajunge timpul"***, a spus Georgeta Gafta. Din lipsă de oameni, momentan nu există o soluţie administrativă de a rezolva situaţia. În timpul anului, sînt doi judecători de serviciu cîte cinci zile pe săptămînă. Odată cu vacanţa, prin plecarea judecătorilor în concediu, a fost redus şi programul cu publicul la judecătorul de serviciu. În schimb, îmbulzeala ar avea cum să dispară cu ajutorul poştei. ***„Este de ajuns ca oamenii să trimită cererea prin poştă. Toată corespondenţa ajunge la conducere, şi cererile publicului sînt orientate de urgenţă către judecători. Ca să fie siguri că cererea lor ajunge prin poştă, pot să ceară cu confirmare de primire"***, a declarat preşedinta Judecătoriei. **(A. PLECAN)**

O descoperire a primarului

Din doi gardieni controlaţi, unul ia şpagă, iar altul freacă menta

Primarul ***Constantin Simirad*** a solicitat desfacerea contractului de muncă pentru doi dintre gardienii publici care asigurau paza la Ştrandul Municipal. Aceştia au fost verificaţi de inspectorii Corpului de Control al Primarului în ziua de 20 iulie, între orele 16 şi 18. Unul a fost găsit odihnindu-se pe o bancă, iar altul facilitînd intrarea a şase persoane prin spărtura unui zid, contra sumei de 20.000 lei. ***„Constat că gardienii îşi dau iar în petic. A fost depistat la ştrand gardianul public Pavel Romeo, care a înlesnit accesul a şase persoane pentru suma de 20.000 mii lei. Un alt gardian, Ilarie Mihai, a fost găsit stînd pe o bancă în loc să-şi exercite atribuţiile de serviciu. Noi îi plătim, iar ei se comportă ca hoţii"***, a declarat Constantin Simirad. Acesta a mai spus că, din data de 18 iulie, gardienii publici ***„au refuzat sistematic să-şi declare banii personali atunci cînd intră la serviciu. De aceea, am solicitat Corpului Gardienilor Publici să le desfacă celor doi contractul de muncă, astfel încît să fie un exemplu şi pentru ceilalţi care vor încerca să facă la fel ca dînşii"***. **(Bogdan P.)**

Industria textilă din Paşcani are nevoie de forţă de muncă

Paradoxal, într-un oraş cu aproape 5000 de şomeri, există un deficit major al forţei de muncă. Situaţia a fost explicată de ***Mihail Moisii,*** directorul Agenţiei Locale pentru Ocuparea Forţei de Muncă (ALOFM) Paşcani: ***„Dezvoltarea deosebită a industriei textile în Paşcani, în ultima vreme a dus la imposibilitatea găsirii forţei de muncă specializate. La ora actuală, există oferte de locuri de muncă pentru 500 de şomeri din oraş"***. Firmele preocupate să găsească angajaţi sînt Romline Plus S.A., Eurotex Impex S.R.L. şi Superwit S.R.L., toate deschise în ultimul an. La Romline Plus au fost angajaţi puţin peste 200 de oameni, deşi e nevoie de 600. Situaţia este mai puţin gravă la celelalte două firme. Eurotex mai are nevoie de 60 de angajaţi, avînd deja 140, în timp ce Superwit are deja 230 de muncitori, aşteptînd să angajeze încă 70.

După părerea lui Moisii, impasul are drept cauze creşterea numărului de firme de pe piaţă, în domeniul textilelor, care au ocupat deja forţa de muncă calificată. Pe de altă parte, mai este nevoie de timp pentru a califica alţi şomeri: ***„În Paşcani există o singură şcoală care pregăteşte profesional confecţionere. Anul acesta au absolvit doar 50 de fete, ceea ce e foarte puţin"***. În consecinţă, ALOFM caută alte soluţii: ***„Noi am început cursuri de calificare pe durata a 3 luni. O dată absolvite, aceste cursuri vor oferi locuri sigure de muncă pentru cîteva sute de şomeri. De asemenea, avem în vedere tineri absolvenţi de liceu, din perioada 1980-1982, care au intrat direct în şomaj, pe care încercăm să-i integrăm în cîmpul muncii"***, a declarat directorul Agenţiei.

Pe lîngă cele trei firme menţionate, forţa de muncă specializată în confecţii este vînată şi de Integrata Paşcani, fabrică deja impusă pe piaţă, cu 600 de angajaţi. **(Cornel PASCU)**

Noua stemă a Iaşului va fi cea din perioada interbelică

Continuare din pagina 1A

Comisia a prezentat Primăriei două proiecte pentru steagul Iaşului, un drapel alb în mijlocul căruia va fi amplasată stema, încadrată de o bordură, fie în benzi, fie în pătrate roşu şi argint. Consilierii va trebui să decidă între cele două proiecte, recomandarea comisiei fiind pentru modelul avînd bordură în benzi. ***„De asemenea, este necesar ca la executarea drapelului să se pună argint (bronz argintiu) la coroana murală, la cetatea din scutul mare şi la bordură, şi să nu se lase alb în locurile respective"***, a mai spus Gorovei.

Votul pozitiv al consilierilor va reprezenta procedura prealabilă în vederea emiterii unei hotărîri de Guvern, prin care să fie aprobate noua stemă şi noul drapel al Iaşului. **(Bogdan PĂŞCĂNEANU)**

Arhitecţii spun că vila şefului OPC este de prost gust

Continuare din pagina 1A

Ioan Haraga a fost numit la începutul acestui an inspector-şef al Oficiului pentru Protecţia Consumatorilor, fiind omul puterii, apreciat mult de prefectul ***Corneliu Rusu-Banu.*** La vremea respectivă numirea a şocat pentru că Haraga era cunoscut ca om de afaceri aflat pe partea cealaltă a baricadei care-i desparte pe consumatori de comercianţi. Administrator al societăţii „Belvedere" din CUG, firmă specializată în panificaţie şi patiserie, Haraga a ales să fie şeful unui serviciu prost plătit şi dificil de condus. Vila monumentală din şoseaua Bucium este rodul afacerilor cu pîine. Ioan Haraga spune că a construit-o în ideea de a o transforma în casă pentru întreaga familie, dar a renunţat. ***„Am scos-o la vînzare acum. Dacă nu voi reuşi s-o vînd, o voi transforma în pensiune şi restaurant select, cum nu prea vezi în zona aceea"***, afirmă Ioan Haraga. Cei care au vizitat vila spun că aceasta ar fi bună, într-adevăr, de restaurant, mai ales că proprietarul şi-a amenajat baruri la fiecare etaj. **(N. MANOLIU)**

Universitatea IRECSON
Organizează înscrieri,
la următoarele specializări, învăţămînt de zi sau fără frecvenţă:
■ MANAGEMENTUL FIRMEI
■ RELAŢII PUBLICE ŞI PUBLICITATE
ADMITERE FĂRĂ CONCURS !
Universitatea IRECSON are avizul de funcţionare a CNEAA din anul 1999.
Informaţii Iaşi, telefon: 032/218.518, 277.419, 277.382

SIEMENS

Siemens Automotive
>> Sharing visions, innovating ideas, shaping the future <<

If you've been searching for new levels of success with a recognized worldwide leader, put your skills to work for Siemens Automotive SRL. We're one of the world's leading suppliers to the automotive industry, with considerable experience in joint development projects. We have currently the following opportunities available at our software development center in Timisoara:

SW Engineers for Driver Information
Degree in Computer Science
Good knowledge in Object Oriented Analysis and Design,
Visual C== and Windows CE would be desirable
Communicative, team spirit, flexible
Very good knowledge in English

SW Engineers for Power Train
Degree in computer science or electronic engineering
Knowledge in C language and assembler
Experience in real time programming and interest in hardware
Communicative, team spirit, flexible
Very good knowledge in English

System Engineer
Degree in mechanical engineering
Internal combustion engine knowledge
Matlab, Word, Excel, PowerPoint knowledge
Communicative, team spirit, flexible, innovative personality
Very good knowledge in English

Qualified candidates should forward their application in English to:

Siemens Automotive SRL
Human Resources
Calea Martirilor 1989, Nr. 1
RO-1900, Timisoara

Tel.: ++40 056 308 110
Fax: ++40 056 294 455
E-mail: recruiting@at.siemens.ro
Web: http://www.at.siemens.ro

Judecătoria, îngropată sub un munte de dosare

■ *fiecare judecător are de rezolvat mai multe dosare decît zile are anul*

Judecătoria ieșeană a înregistrat un nedorit record. La jumătatea anului, fiecare judecător în parte avea de rezolvat un număr de dosare mai mare decît zilele unui an calendaristic. ***„Pînă în luna iulie, au fost înregistrate peste 17.000 de dosare“***, a declarat președinta Judecătoriei, ***Georgeta Gafta***. Luînd în considerare că la nivelul acestei instanțe sînt în jur de 40 de judecători, un simplu calcul arată că unui judecător îi revin, pînă la această dată, cîte 425 de dosare de soluționat, adică o medie de peste un dosar pe zi, dacă nu și-ar lua timp liber niciodată. Dacă s-ar lua în calcul că judecătorii mai au dreptul la vreo duminică liberă și la concedii, atunci înseamnă că ei au de rezolvat într-o zi lucrătoare două dosare. Și această cifră va crește amețitor pînă la sfîrșitul anului, deoarece mai sînt cinci luni pînă atunci, perioadă în care vor mai veni sute de oameni cu diverse plîngeri. Din cauza acestei supraaglomerări, de exemplu, în ședința de marți, un complet de judecată a intrat cu 300 de dosare. Din cauza celor 17.000 de dosare, Judecătoria Iași a devenit prima instanță din țară ca volum de muncă. O astfel de cifră s-a înregistrat în urmă cu doi ani, dar la sfîrșitul anului, nu după șase luni ca în momentul de față. **(A.PLECAN)**

În depozitele societății „Remat“ s-au descoperit 12 bombe

Poliția a descoperit într-un depozit al societății „Remat“ 12 proiectile neexplodate. Angajații depozitului din șoseaua Iași-Tomești au trecut proiectilele în registre la categoria materiale feroase, iar șefii depozitului intenționau să trimită proiectilele la topit în diverse unități de profil din țară.

Polițiștii din cadrul Biroului de Arme și Muniții au constatat că proiectilele nu prezentau un pericol la manipulare, pentru că focoasele au fost deja dezamorsate înainte de a fi aduse în depozit. Proiectilele au fost transportate într-un poligon special unde vor fi distruse prin explozie.

Depozitul societății „Remat“ a fost controlat de Poliție după accidentul produs în urmă cu cîteva săptămîni la Sidex.

Din depozitele de colectare a deșeurilor din Iași au fost transportate, în vagoane, la Sidex, proiectilele neexplodate. Acest fapt a dus la producerea unor grave avarii după ce au fost aruncate la topit într-un cuptor al combinatului. În zilele următoare, Poliția va efectua controale la toate depozitele de colectare a deșeurilor metalice. **(F.D.)**

Ce-ar fi dacă Iașul ar deveni capitala României

Iliescu la Hotel „Europa“, Năstase la garnizoană, Parlamentul României la Palatul Culturii

Președinția ar putea fi la „World Trade Center“, Guvernul la Garnizoană și Parlamentul la Palat

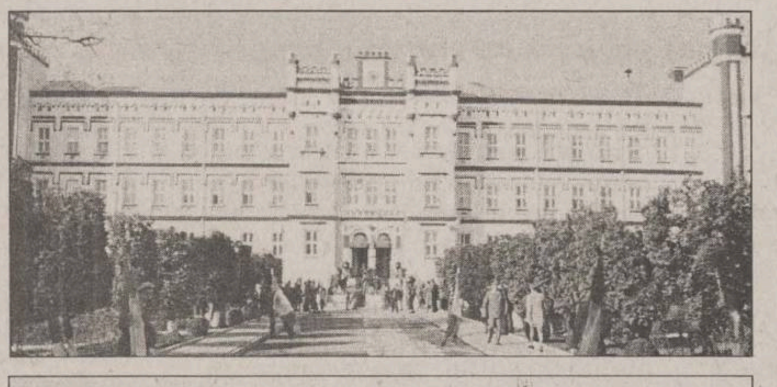

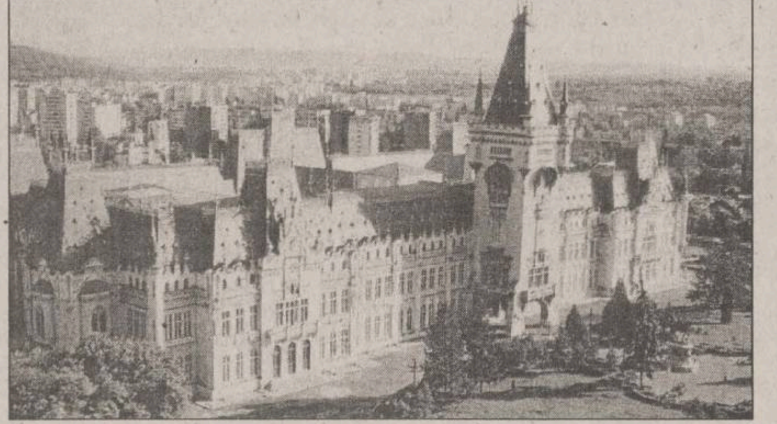

Ce s-ar întîmpla dacă Iașul ar deveni capitala României? Președinția României se va muta la „World Trade Center“, Guvernul - la garnizoană, iar Parlamentul - la Palatul Culturii. Personalitățile locale s-au întrecut în astfel de soluții în ipoteza că municipiul Iași ar deveni capitala României. Chiar dacă o astfel de situație ține mai mult de domeniul absurdului, mai-marii Iașului au ținut să demonstreze că pot găsi o soluție pentru orice problemă.

Prefectul ***Corneliu Rusu Banu*** consideră că cel mai potrivit loc din Iași pentru amplasarea sediului Președinției ar fi la „World Trade Center“ sau la Banca Agricolă. Principalul argument a fost, în opinia prefectului, luxul acestor două clădiri. ***„Este vorba de clădiri luxoase, impozante, care se ridică la pretențiile unei instituții de prim-rang. Guvernul ar putea funcționa în actualul sediu al Primăriei, iar Parlamentul - în Palatul Culturii“***, a declarat Rusu Banu. Prefectul a admis că stabilirea capitalei la Iași nu ar putea avea loc în viitorul apropiat. Totuși, el consideră că Iașul ar putea adăposti măcar unele ministere. ***„În toată Europa se merge pe ideea descentralizării. Dacă statutul de capitală pentru Iași este doar un vis îndepărtat, orașul nostru ar putea găzdui Ministerul Finanțelor, de exemplu. Clădirea actuală a Direcției de Finanțe Publice s-ar preta foarte bine la un astfel de obiectiv“***, a încheiat prefectul.

O opinie similară a fost împărtășită și de președintele Consiliului Județean, ***Lucian Flaișer***. Și el s-a declarat adeptul convins al descentralizării administrației centrale, dar a opinat că principalele instituții ale statului nu și-ar putea găsi locul la Iași. ***„Pentru aceste instituții ar trebui realizată o infrastructură nouă. Nu văd care dintre clădirile Iașului ar putea adăposti Parlamentul. Oricum, unele ministere, mai ales cele economice, s-ar potrivi Iașului și ar fi și în nota europeană“***, a precizat Flaișer.

Pentru senatorul PSD ***Ion Solcanu***, centrul civic al Iașului ar fi ideal pentru instituțiile centrale ale statului. Parlamentul ar urma să funcționeze în Palatul Culturii, cu condiția găsirii altor sedii pentru muzeele actuale. Guvernul ar încăpea în clădirea actuală a „Cronicii literare“, aflată deocamdată în renovare. Tot spre clădirile existente în centrul Iașului s-a orientat și viceprimarul ***Vasile Munteanu.*** Mutarea Președinției la Palatul Culturii, a Guvernului la „World Trade Center“ și a Parlamentului la Casa Pătrată ar fi în opinia sa cea mai bună variantă dacă Iașul ar fi capitală. Dacă Parlamentul s-ar muta la Casa Pătrată, el s-ar afla în același sediu cu Prefectura și CJ. Munteanu este de părere că nu ar fi necesară găsirea altui sediu pentru administrația județeană. ***„Parlamentul ar putea funcționa în Casa Pătrată, în ideea că numărul parlamentarilor s-ar reduce. În aceste condiții, Prefectura și CJ ar putea rămîne tot în sediile actuale“***, a spus Munteanu.

Celălalt viceprimar, Vasile Dumitriu, consideră însă că noi instituții ar necesita sedii noi. Ca și Flaiser, el s-a arătat dispus să construiască un centru administrativ al noii capitale - Iașul. ***„Aș demola din Podu Roș pînă în strada Gării și aș face o zonă administrativă. Aș construi clădiri speciale pentru instituțiile statului deoarece construcțiile pe care le are acum Iașul nu corespund statutului de capitală“***, a explicat Dumitriu.

Cei mai mulți dintre cei intervievați s-au gîndit la centrul civic al Iașului ca la un posibil centru administrativ al țării. Singurul care a făcut excepție a fost rectorul Universității „A.I. Cuza“, ***Dumitru Oprea***. În afară de Parlament, care ar fi amplasat în Palatul Culturii, celelalte instituții centrale ale statului ar urma să-și aibă sediul în Copou. Președintele ar avea suficient spațiu de activitate în clădirea Corpului A al Universității, iar Guvernul ar fi în siguranță în sediul garnizoanei Corpului 10 Armată. **(A.Z., B.P., M.C.)**

ORAȘUL PE O COLOANĂ

Diareea a pus la pat 108 ieșeni

Saloanele de la Spitalul de Boli Infecțioase sînt pline de victimele bolilor diareice, specifice sezonului cald: în perioada 16 - 22 iulie au fost internați nu mai puțin de 108 ieșeni, dintre care aproape 60% sînt copii pînă la vîrsta de 15 ani. ***„Nu este un caz alarmant, dar este bine ca ieșenii să respecte cîteva reguli. Să fie foarte atenți cu igiena personală, să folosească corect toaletele, să se spele pe mîini și să aibă grijă de unde își cumpără alimentele. De asemenea, trebuie să fie atenți cu locurile în care se scaldă“***, a spus dr. ***Maria Bîrhală***, director adjunct la Direcția de Sănătate Publică. În aceeași perioadă, la DSP au mai fost raportate 3 cazuri de meningită și 28 de cazuri în care se suspectează o hepatită. ***„Au fost confirmate doar două cazuri de hepatită în săptămîna trecută și se așteaptă rezultatele pentru cele 28 de cazuri aflate sub observație“***, a mai adăugat dr. Maria Bîrhală. (A.T.)

La Vlădeni și Țibana se vor înființa judecătorii

În județ se vor înființa încă trei judecătorii. Prefectura a solicitat Guvernului să aprobe înființarea de judecătorii la Tîrgu-Frumos, Vlădeni și Țibana. ***„Am înaintat propunerile noastre pe 19 iulie și așteptăm luarea unei decizii în cursul ședinței de guvern de joi“***, a declarat ***Cornel Simighian***, purtătorul de cuvînt al Prefecturii. Propunerile Prefecturii au survenit ca urmare a solicitării prim-ministrului ***Adrian Năstase.*** Acesta a cerut prefecților întocmirea unei liste cu localitățile în care este necesară înființarea unor noi instanțe de judecată. ***„Se dorește facilitarea accesului cetățenilor la actul de justiție. În multe cazuri, oamenii au de parcurs zeci de kilometri pînă la cea mai apropiată instanță“***, a adăugat Simighian. **(A.Z.)**

Trei bărbați s-au intoxicat cu sodă

Trei persoane au ajuns la spital în aceeași zi după ce au băut sodă caustică. Unitatea de primire urgențe din cadrul Spitalului de Urgențe s-a confruntat ieri cu trei cazuri de intoxicație cu sodă caustică, provenind din localități diferite, victimele ajungînd la spital la distanțe de timp foarte mici una față de cealaltă. ***Viorel V.*** (42 de ani) din Țibănești a băut din greșeală sodă, confundînd sticla cu una în care știa că este bere. Nu același lucru s-a întîmplat cu ceilalți doi pacienți. ***Ovidiu C.*** (36 de ani) din Ciortești și ***Bogdan C.*** (30 de ani) din Iași, au încercat, fără succes, să-și pună capăt zilelor. Aceștia au băut sodă caustică a cărei concentrație nu a fost suficient de mare pentru a le pune viața în pericol dar suficientă ca să li se facă rău încît să fie nevoie de ajutor medical. După ce au primit îngrijirile medicale necesare, cei trei pacienți intoxicați au putut părăsi spitalul pe propriile picioare. **(Cătălin ȘTEFĂNESCU)**

Amendă pentru Centrul de Plasament „Tătărași“

Centrul de Plasament „Tătărași“, cel de la care 15 copii au ajuns în spital cu toxiinfecție alimentară, a fost amendat de Oficiul pentru Protecția Consumatorilor. Imediat după ce s-a constatat că maioneza din mîncare a dus la spitalizarea micuților, centrul a fost verificat și de inspectorii OPC. Alimentele perisabile, cele care au provocat îmbolnăvirea, erau în regulă. Aveau toate elementele de identificare și erau în termenul de garanție. În magazia centrului de plasament s-au găsit însă 12 kg de orez din Egipt care expirase din septembrie anul trecut. În plus, s-au mai constatat deficiențe la funcționarea cantinei, unde condițiile igienico-sanitare lăsau de dorit. Fluxurile tehnologice salubru și insalubru se intersectează ceea ce înseamnă că resturile menajere și mîncarea gătită stau în apropiere, lucru nepermis într-o unitate de alimentație colectivă. În afară de aceasta s-au mai constatat mici alte deficiențe ca lipsa unei tăvi pentru scurgerea vaselor. Pentru toate aceste nereguli unitatea de ocrotire a copiilor a fost amendată cu 2 milioane de lei. **(Dana PAVEL)**

Japonezul Lucel Sîrghie și austriaca Codrina Ioniță s-au întîlnit la Conferința Mondială de Fizică

■ *ambii au absolvit Universitatea „Al.I. Cuza“, însă au participat la conferință din partea universităților străine unde lucrează în prezent*

„Patru dintre cei care au reprezentat universități străine la conferința din Japonia au fost studenții noștri“, spune prorectorul Toma

Departe de a fi o noțiune abstractă, migrația creierelor „made in România“ este un fenomen ce poate fi cu ușurință constatat la manifestările internaționale. Plecați în străinătate cu burse de specializare sau angajați definitiv de universități și de institute de cercetare, mulți licențiați români au dobîndit poziții privilegiate, fiind delegați să le reprezinte la conferințe științifice. Exemplul cel mai recent în acest sens îl constituie a 25-a ediție a unei conferințe mondiale de Fizică desfășurată săptămînile trecute în Japonia, la Nagoya, unde au participat cercetători din 40 de țări.

Printre participanții la lucrări, mulți dintre cei care au reprezentat universitățile străine erau de origine română, licențiați în Fizică la Universitatea „Al.I. Cuza“ din Iași și la Universitatea București. ***„Patru dintre cei prezenți au fost studenții noștri“***, a relatat prof.dr ***Mihai Toma***, prorector al Universității „Cuza“ și cadru didactic la Facultatea de Fizică, unul dintre cei șase profesori ieșeni participanți la Conferința de la Nagoya. Astfel, ieșeanul ***Eugen Stamate***, plecat în Japonia cu ani în urmă după ce a obținut o bursă de doctorat în Fizică a reprezentat la Nagoya țara de adopție, el fiind angajat la Universitatea de aici. Aceeași instituție a reprezentat-o și Lucel Sîrghie, de asemenea absolvent al Facultății de Fizică din Iași.

O altă colegă de-a lor de facultate, Codrina Ioniță, a participat la conferință din partea universității austriece din Innsbruck, aflăm de la prorectorul Mihai Toma.

Deși România s-a plasat pe locul al cincilea în lume după numărul de participanți la conferința din orașul nipon (fiind devansată de Japonia, Rusia, Germania și Ucraina și succedată de Franța și de alte state occidentale) numărul fizicienilor români de marcă prezenți la Nagoya a fost mult mai mare decît cel oficial. Pe lîngă ieșeni, alți patru participanți din partea universităților din Japonia și Portugalia au absolvit Fizica la Universitatea București.

„Sînt foarte mulți absolvenți buni și foarte buni care aleg soluția plecării peste hotare, unde au șansa realizării profesionale și unde sînt recompensați pentru munca lor. Am avut surpriza să aflăm că chiar și studenți care nu erau eminenți în țară s-au realizat foarte bine dincolo, devenind probabil conștienți că eforturile le vor fi răsplătite pe măsură“, a afirmat prof.dr Mihai Toma.

De la un an la altul, numărul de absolvenți ai facultăților ieșene care părăsesc țara pentru o slujbă în Occident este din ce în ce mai mare. Absolvenții de Informatică și de Automatizări și Calculatoare se află pe locul I în clasamentul „migrației creierelor“.

Început destul de timid în 1990, acest fenomen a căpătat o amploare deosebită mai ales în ultimii ani. Odată cu „explozia“ Internet-ului și în România, universitățile și firmele străine pot să-și facă publică oferta pe piața românească.

Și, în cele mai multe cazuri, cei care pleacă sînt dintre cei mai buni din promoția lor. „Monitorul“ relata anul trecut că, la Facultatea de Fizică de la Universitatea „A.I. Cuza“ din Iași, dintre primii 20 de studenți care au absolvit facultatea în 1996 nu se mai află în țară decît unul singur. Proporția este la fel de îngrijorătoare și în ceea ce îi privește pe absolvenții Facultății de Informatică din Iași, 50% dintre ei emigrînd în statele europene sau peste ocean, în ultimii ani. **(E. CHISCOP)**

Poliția strînge rîndurile în lupta cu hoții de mașini

Șefii Poliției au solicitat avizul Inspectoratului General al Poliției pentru crearea unui birou special de furturi din și de autoturisme. Reclamațiile și sesizările cetățenilor adresate secțiilor de poliție vor fi rezolvate de un birou unic care va funcționa în sediul Poliției municipiului Iași. În acest fel, se va realiza o centralizare a tuturor furturilor comise pe raza municipiului Iași și se va putea lucra mai eficient în cazul unor furturi comise de același autor.

Această măsură a fost luată de comanda Poliției după ce s-a constatat că a crescut numărul furturilor din autoturisme, comparativ cu alte infracțiuni. Zilnic, la Poliția municipiului Iași sînt raportate în medie 10 furturi din autoturisme. În cursul zilei de ieri, polițiștii Biroului de Furturi Auto au primit șase reclamații referitoare la furturi efectuate în același mod. Hoții s-au specializat în furturi de radiocasetofoane, bani și diferite bunuri prin spargerea geamului sau deschiderea portierelor, demontarea roților și a oglinzilor retrovizoare.

În cazul furturilor de autoturisme, hoții folosesc chei potrivite pentru deschiderea portierelor, mașina fiind vîndută apoi bucată cu bucată. Recent, proprietarul unui autoturism a reușit să-și recupereze numai caroseria. Mașina a fost furată, hoții au luat diverse piese și au abandonat-o pe un drum comunal.

Fiecare persoană care a trecut pe drum a mai luat cîte o piesă lăsată de hoți. Polițiștii consideră că, în municipiul Iași, furturile din și de autoturisme au devenit specializarea unor grupuri de infractori. **(F.D.)**

AB plus
fairs & exhibitions
organizer

AB plus- lider de piață în organizarea de tîrguri, expoziții și evenimente speciale în Moldova,ca urmare a dezvoltării activității sale, angajează:

REF 01-Reprezentant vînzări- 2 posturi
Cerințe:
-absolvent invățămînt superior
-experiență minim 1 an
-carnet de conducere categoria B
-referințe de la ultimul loc de muncă

REF 02-Electrician -1 post
Cerințe:
-experiență minimă 3 ani
-carnet de conducere categoria B

REF 03-Tehnoredactor cu cunoștințe de grafică- 1 post
Cerințe:
-absolvent invățămînt superior
-cunoștințe de specialitate

Scrisorile de intenție și CV-urile se depun la sediul firmei din strada Mihai Costăchescu nr 3 (vis-a-vis de sediul RAJAC IASI) sau se pot transmite la fax nr 032/278811 pînă la data de 4 august 2001 în atenția D-rei Daniela Antip.

Adjunctul de la „Negruzzi“ crede că demiterea sa a fost o „lucrătură“

■ *el se consideră nevinovat pentru rătăcirea fișei de înscriere la liceu a unui elev al școlii*

Mihai Copăceanu, fostul director adjunct de la Colegiul „Costache Negruzzi“ eliberat din funcție săptămîna trecută de conducerea Inspectoratului Școlar Județean (IȘJ), se revoltă împotriva acestei decizii. El consideră că a fost „țap ispășitor“ atribuindu-i-se o vină pe care nu a avut-o.

La sfîrșitul săptămînii trecute, consiliul de administrație al IȘJ a sancționat întreaga conducere a Colegiului „Negruzzi“ considerînd-o vinovată de pierderea fișei de înscriere la liceu a unui absolvent.

Prin decizia consiliului, directorul adjunct Mihai Copăceanu a fost eliberat din funcția de adjunct, secretara șefă, ***Veronica Antochi*** a primit o penalizare de 15% din salariu pe trei luni, iar directoarea ***Carmen Petruș,*** care în timpul admiterii a fost în concediu, a primit notă observatorie.

Ei au fost acuzați de către conducerea IȘJ că au periclitat admiterea la liceu a unui absolvent negruzzist, ***Alexandru Păsărică,*** rătăcindu-i fișa de înscriere.

În final, pentru ca elevul să fie inclus în programul de admitere și să nu-și rateze șansa de a intra la un liceu, conducerea IȘJ a trebuit să facă de urgență o intervenție la minister.

Nemulțumit de decizia IȘJ, Mihai Copăceanu susține că cea care trebuia să verifice toate fișele elevilor este secretara șefă, Veronica Antochi.

Copăceanu spune că i se pare dubios că aceasta s-a ales numai cu o sancțiune salarială, în timp ce el a fost demis.

„Impresia mea este că totul a fost o lucrătură și asta pentru că eu am gura mare și spun omului în față tot ce am de spus. Nu acuz pe nimeni, însă mi se pare dubios că atunci cînd mi-a dat fișele secretara șefă a spus că totul este în ordine. Cred că este normal să am încredere în secretariat pentru că rolul unui director este să conducă, nu să verifice fișele elevilor“, a precizat Copăceanu.

Conducerea IȘJ spune însă că decizia de sancționare este cît se poate de legală și că aceasta a fost propusă chiar de conducerea ministerului.

„Cînd am făcut intervenția la minister pentru a introduce fișa elevului în sistemul de admitere, ministrul învățămîntului ne-a răspuns că trebuie să-i pedepsim pe cei responsabili de această situație“, spune ***Mihai Dumitriu,*** șeful IȘJ. **(D.CODINĂ)**

S.C. ALIMENTARA S.A. Iași
cu sediul în Iași, str. A. Panu, nr. 40, bl. 1A

vinde următoarele:
- Lăzi și vitrine frigorifice;
- Case de marcat fiscale și cîntare electronice digitale;
- Rafturi și gondole.

Ofertanții sînt așteptați la sediul societății pentru informații sau la telefon 032/219543, int. 103/124.

MARSHAL TURISM cel mai important Tour-Operator, reprezentant unic AMERICAN EXPRESS in Romania, acum si in IASI

MARSHAL TURISM

Pentru vacanta dumneavoastra,
MARSHAL TURISM
a pregatit servicii speciale,
la preturi speciale!

- Bilete de avion pe orice ruta internationala
- sejururi pe litoralul romanesc,
- sejururi in Turcia, Grecia, Tunisia, Franta si Spania
- croaziere spre destinatii de vis: Caraibe, Mexic, Hawaii, Alaska, Europa, Africa, Asia, Australia

Informatii si rezervari la sediul nostru din str. Costache Negri nr. 60,
tel. 261.700, fax 261.701, e-mail: iasi@marshal.ro, www.marshal.ro

...Si nu uitati: calatorului ii sade bine cu ... MARSHAL TURISM !

Distribuitor Autorizat dialog
4$*
Dialog Inedit

Telefoane
si accesorii GSM

Telefoane începând cu 1$

Dialog FREE 9$

Alcatel OTE db
499.000 LEI*

*Fara TVA

cherry gsm
Str. Cuza Voda 8 (vis-a-vis de Posta veche)

Studenții politicieni, lipitorii de afișe electorale care visează că se vor privi cîndva în ele

■ *„Un amic m-a invitat în partid: mi-a zis că sînt chefuri și distracții, că mai e și un pic de treabă“, spune Costinel Drăgan, student în anul III la Economie* ■ *fie că vin în gașcă, fie că suferă de singurătate și vor să-și formeze un grup de prieteni, scopul studenților care aderă la un partid este, în principal, distracția*

Deși urmărind scena politică românească ai impresia că această activitate este apanajul celor în etate, mulți membri ai partidelor politice sînt tineri, studenți în special, dacă este vorba de un oraș universitar precum Iașul. Unii dintre aceștia cred că cea mai bună metodă de a valorifica „ferestrele“ dintre două cursuri sau două laboratoare este politica: „Aș vrea să fac carieră politică“, spun cei obsedați deja de visul măririi. Marea majoritate a studenților partizani nu s-au gîndit însă niciodată în mod serios că vor putea ocupa vreodată un portofoliu de consilier, parlamentar sau ministerial. Fie că vin „în gașcă“, fie că suferă de singurătate și vor să-și formeze astfel un grup de prieteni, scopul lor este în principal distracția. Dacă ea le este oferită de partid, ca o recompensă pentru munca din campaniile electorale, cu atît mai bine. Între campanii, cursuri și ședințe ale organizației, unii dintre studenți mai află cîteodată și ce doctrină politică are partidul lor.

„Unii visează la o carieră politică, însă aceștia sînt puțini“

Că partidul la care au completat o adeziune se situează pe eșichierul politic la extrema dreaptă, dreapta, centru, stînga sau extrema stîngă, pe studenti nu-i prea interesează. După un chef în „Tudor“, într-o zi în care au chiulit de la cursuri, politica se potriveste cu studentia dacă înseamnă tot distractie: ***„Unii vor să facă o carieră în politică, însă aceștia sînt puțini. Unii vor să-și facă noi cunostințe, iar alții vin pur și simplu să se distreze“***, spune ***Radu Prisecaru***, liderul organizației iesene de tineret a Partidului Național Liberal (OTNL), consilier municipal. Cînd interesul, oportunitățile de distractie dispar, organizațiile de studenti suferă o selecție: ***„Mulți se retrag în aceste situații“***, explică Radu Prisecaru. Deoarece această categorie de membri poate fi numită și ***„de campanie“***, în anul neelectoral 2001 aceștia nu prea pot fi găsiți pe la sediile din Iași. Cei cu care poți sta de vorbă despre organizația de studenti din care fac parte, reprezintă, cel puțin la prima impresie, cu totul altă categorie de membri. Sînt membri care, dacă ar vrea, ar putea să-ți spună mai tot ce se învîrte în partidul lor, membri care-ți vorbesc poate mai bine decît superiorii lor ierarhici la tribuna parlamentară. După cîțiva ani de politică, aceasta devine o boală cronică, fie că vor sau nu ca ea să se concretizeze într-un portofoliu.

Nici acestia din urmă nu s-au născut înfășati în politică. Cum au ajuns totuși să treacă pragul unui partid? Unii împinși din spate de întîmplare: ***„Un amic m-a invitat. Mi-a zis că sînt chefuri și distracții, că mai facem și un pic de treabă. Mi-a cerut două poze pentru adeziune și așa am ajuns în partid“***, povesteste ***Costinel Drăgan***, vicepresedintele OTNL Iași, student în anul III la Economie.

„Nu m-am înscris la PDSR să văd ce înălțime are Solcanu, nici să iau funcții de la cineva“

O altă categorie de tineri au ajuns într-un partid, spun ei, după cugetări îndelungi. În această categorie se autointegrează ***Alin Mocanu***, liderul organizației de tineret a Partidului Social-Democrat (TSD). În 1998, fiind student la Sociologie-Politologie în anul II de studii, Alin Mocanu s-a gîndit că ar fi bine să învețe ce este politica și practic: ***„Am vrut să văd cum se manifestă politica concret, prin jocurile de culise, pentru că, deși se spune că un analist politic nu poate face politică, nu o poate nici analiza dacă nu o cunoaște din interior“***, spune Alin Mocanu. Aproximativ din acelasi motiv s-a hotărît să se înscrie într-un partid si ***Iulian Istrate,*** student în anul II la Stiinte politice, însă acel partid nu a fost PDSR, actualul PSD, ci Partidului Național Țărănesc Crestin si Democrat, unde a ajuns în scurt timp vicepreședintele organizației de studenți. Alegerea sa se pare că a fost inspirată: ***„Nu știu dacă o să învăț în patru ani de facultate cît am învățat aici într-un an de zile“***, spune Iulian Istrate. Fără a dori să se distreze neapărat, fără a face studii de politologie, ***Bogdan Buimac***, președintele Ligii Studenților din PSD, a ajuns în partidul care acum este la guvernare după o dezamăgire produsă de Uniunea Fortelor de Dreapta. Bogdan Buimac, la fel ca cei mai mulți dintre studentii cărora politica le-a schimbat măcar putin traiectoria vietii, își amintește ca și cum ar fi fost ieri ziua în care a intrat pentru prima oară în sediul PSD de pe Bulevardul Ștefan cel Mare: ***„Pe 11 martie 1999 ieșisem de la școală și mergeam acasă, spre «Sfîntul Andrei». Văzînd panoul partidului mi-am zis că trebuie să fac acest pas la care mă gîndeam de mult“***, povestește Bogdan Buimac. ***„M-am dus în partid știind foarte bine ce vreau; nu m-am dus nici să văd ce înălțime are Solcanu, nici să iau funcții de la cineva“***, adaugă acesta. Dorind doar să-și poată exprima personalitatea, lucru care nu era cu putință în grupul de prieteni pe care-l avea înainte, și să-și pună în valoare cunoștințele, Bogdan Buimac a reușit în PSD. ***„Cînd am intrat în PDSR nu exista încă o organizație de studenți și pentru că studiam Dreptul am fost pus să lucrez la statutul Ligii Studenților din PDSR“***, spune Bogdan Buimac. ***„Prima acțiune în care am fost implicat a fost strîngerea de semnături pentru modificarea Constituției, în iunie 1999. Pentru aceasta am fost recompensat cu o plecare de cinci zile la Costinești, la un seminar, care a fost hotărîtor pentru mine“***, spune Costinel Drăgan. Aceasta s-a întîmplat, povestește Costinel Drăgan, după ce trei-patru luni de la înscrierea în partid în ianuarie 1999 nu a scos nici un cuvînt la sedințele săptămînale ale TNL. Oamenii pe care i-a cunoscut, relațiile pe care a reusit să le lege l-au determinat să rămînă în partid, deși aici ajunsese mai mult datorită hazardului. Costinel Drăgan se pare că este un caz fericit deoarece, ingnorînd aproape total politica, s-a trezit în mijlocul unui partid care-l reprezenta: ***„Liberalismul se potrivește foarte bine cu structura mea“***, spune Costinel Drăgan. Aceasta a descoperit-o după ce a citit, printre cursuri, și cîteva cărți în acest sens; ca și tinerii din alte partide care au reusit să acceadă într-un for de conducere local.

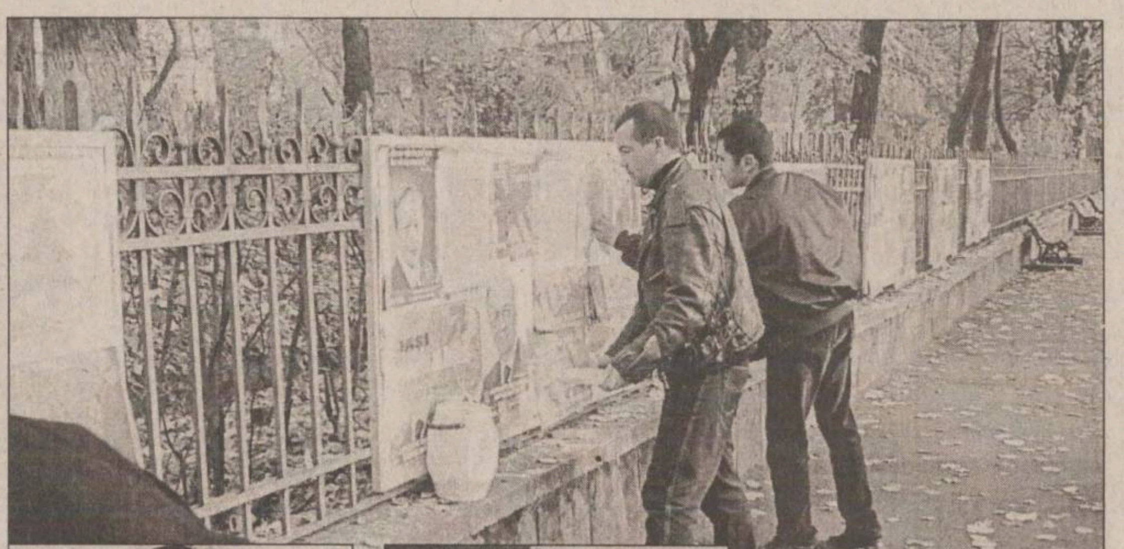

În 1998, fiind student la Sociologie-Politologie în anul II de studii, Alin Mocanu s-a gîndit că ar fi bine să învețe ce este politica și practic. Prin urmare, s-a înscris la PDSR, actualul PSD

„Unii studenți se înscriu în partid cu gîndul la o carieră politică, unii vor să-și facă noi cunoștințe, iar alții vin pur și simplu să se distreze“, spune Radu Prisecaru, liderul tinerilor liberali

„Dacă sînt oportuniști nu mănîncă din prăjitură, trec doar prin bucătărie“

Chiar dacă mulți dintre ***„lipitorii de afișe“*** habar nu au prin ce se caracterizează o doctrină sau alta și identifică un partid doar prin cîteva figuri mai cunoscute, ca să ajungi sus sau cel putin pentru a rămîne cu demnitate în partid trebuie să știi ***„cu ce se mănîncă“*** social-democratia, liberalismul, crestin-democrația și să încerci să te pliezi pe doctrina partidului tău: ***„Am avut un membru care ar fi vrut să mergem să dăm mîncare săracilor de pe stradă. Ori nu aceasta înseamnă liberalismul și de aceea s-a autoexclus“***, spune liderul tinerilor liberali ieseni, Radu Prisecaru, care pentru a-i familiariza pe „juniori“ cu doctrinele politice a initiat si niste jocuri de dezbateri. Astfel, studentii primesc la partid o temă de studiu politică și ei trebuie să argumenteze în ședința următoare pro sau contra, în funcție de tabăra din care au fost desemnați să facă parte, a liberalilor sau social-democratilor: ***„Ei trebuie să se documenteze și apoi discutăm despre implicarea statului în economie, de exemplu“***, spune Radu Prisecaru. Tinerii, studenții cu atît mai mult, trebuie să fie convinși cu adevărat de doctrina partidului: ***„Eu cred în social-democrație pentru că ea presupune să fii aproape de oameni. Spre deosebire de liberalism care lasă individul să se descurce singur“***, spune, parafrazînd niste spoturi electorale, Alin Mocanu. Dacă vor mai mult decît să se distreze în partid, dacă vor să nu fie doar un refugiu atunci cînd nu merg la cursuri, studentii trebuie să știe astfel de lucruri: ***„Dacă sînt oportuniști nu mănîncă din prăjitură, trec doar prin bucătărie“***, spune Alin Mocanu. **(Mirela CORLĂȚAN)**

„Pentru tineri nu este de bon ton să fie de stînga“

Dacă în campania electorală fiecare partid avea o organizatie de studenti, de care se folosea în campanie la lipit afise, acum doar cele prezentate mai sus mai merită a fi luate în considerare. Studenții ufediști se pare că vor fi asimilați celor liberali, studenții aperiști și pesederiști celor pesediști. Studentii țărăniști există încă, dar le este greu să mai aibă vreo activitate atunci cînd ceea ce fac seniorii lor îi obligă să stea cu ochii în televizor sau ziare toată ziua. Acestia sînt studenti care fac parte din partide extra-parlamentare, însă nici peremiștii nu se dovedesc mai vii. După ce liderul lor, ***Vlad Hogea***, a ajuns să fie uns deputat, cel mai tînăr din țară, nu mai pot fi văzuți la ochi de presă. Nu se poate spune cu certitudine unde sînt mai multi mediciniști, politehniști sau economiști. Fiecare partid are însă un segment cu care se mîndreste. Liberalii se mîndresc cu economistii în special, țărăniștii cu cei de la Științe politice, pesediștii cu cei de la Drept. De ce un student, la orice specializare ar fi el, s-ar înscrie acum într-un partid: ***„Este un partid mare, cu lideri de la care se poate învăța mult“***, spun la unison reprezentanții TSD din Iași, care fac „reverente“ de oricîte ori pronunță numele „senatorului“, adică al lui Ion Solcanu. ***„Pentru că la noi este distracție și pentru că vrem să restructurăm organizația, să dezvoltăm latura «soft», implicarea studenților în diferite proiecte“***, sînt argumentele liderilor liberali. ***„Pentru că este un partid istoric și pentru cei mai mulți tineri nu este de bon ton să fie de stînga, în primul rînd; pentru că oferim oportunități de cursuri de engleză. În rest, doar n-o să vină Diaconescu de la București să spună ce să se facă“***, spune un urmaș de-al lui Corneliu Coposu.

Admiterea la facultate se apropie de finish

Emoțiile candidaților la majoritatea facultăților ieșene care zilele trecute au organizat examen de admitere au luat sfîrșit. Ieri au fost afișate rezultatele la facultățile de Bioinginerie și Farmacie de la Universitatea de Medicină și Farmacie „Gr.T.Popa“ și la Universitatea de Agronomie și Medicină Veterinară. Tot în cursul amiezii listele cu admiși au fost asaltate de concurenții de la facultățile de Chimie Industrială, Hidrotehnică, Electronică și Construcții din cadrul Universității Tehnice „Gheorghe Asachi“ (UTI) precum și la Facultatea de Litere de la „Al.I.Cuza“. La celelalte facultăți de la „Cuza“ rezultatele se vor afișa cel mai probabil în dimineața zilei de sîmbătă.

La Construcții s-a intrat cu 5,22

Din cauza unei concurente modeste, la UTI au intrat și candidatii care au obținut la proba scrisă medii de cinci. Astfel, media ultimului admis la specializarea Constructii din cadrul Facultătii de Constructii și Arhitectură a fost 5,22, iar primul admis a obținut 9,63. De asemenea, la Chimie industrială, primul intrat a avut media 9,59 în timp ce ultimul de pe listă a intrat cu doar 5,24. La Colegiul de Constructii ultimul intrat a avut 5,00 în timp ce media primului intrat a fost 8,28. Concurenta de trei pe loc a făcut ca la Facultatea de Electronică și Telecomunicații, mediile de admitere să fie foarte mari, ultimul intrat avînd media 8,94 în timp ce primul de pe listă a avut 9,96. Si cei de la colegiul de același profil au avut medii bune, primul de pe listă obtinînd 9,16, iar ultimul 5,48.

La UMF s-a dus gloria de altădată

Tot ieri au fost satisfăcute și așteptările candidaților de la trei dintre facultătile Universității de Medicină și Farmacie „Gr.T.Popa“. Cu excepția Facultătii de Medicină, mediile de admitere au fost destul de modeste. Primul admis pe locurile fără taxă a avut la Medicină media 9,86, iar ultimul, 7,97. La Facultatea de Farmacie, ultimul admis a avut media 7,88, în timp ce primul admis a obtinut 9,75. La Facultatea de Bioinginerie s-a intrat cu 6,58, iar primul intrat a obținut în urma recorectării tezelor media 9,91. După cum ne-a declarat conducerea UMF, rezultatele de la Stomatologie și Medicină Generală se vor afișa de la primele ore ale dimineții de astăzi.

8,54 - ultima medie la Medicină Veterinară

La Universitatea de Agronomie și Medicină Veterinară „Ion Ionescu dela Brad“ se afișaseră ieri după amiază rezultatele la facultăți, iar cele de la colegiu urmau să se afișeze aseară tîrziu.

Mediile de admitere variază de la o facultate la alta, cele mai mari medii fiind la Medicină veterinară unde ultimul admis pe locurile bugetate are 8,54, iar primul admis media 9,61.

La Inginerie Economică unde a fost cea mai mare concurență, media ultimului admis este 8,45 în timp ce primul intrat are media 9,11. Urmează apoi Facultatea de Agricultură cu 7,82 - media ultimului admis - și 9,30 cea mai mare medie și Facultatea de Horticultură cu 9,70 prima medie, și 7,91 media ultimului admis. La Zootehnie, prima medie de admitere a fost 9,17, iar media ultimului de pe listele admișilor pe locurile fără taxă a fost 7,54.

Azi este ultima de înscrieri la UTI

Dacă emoțiile candidaților de la facultățile de Chimie Industrială, Hidrotehnică, Electronică și Telecomunicații și Construcții și Arhitectură s-au terminat, rezultatele fiind afișate ieri, pentru admitanții la alte cinci facultăți tehnice, astăzi la ora 16,00 abia se va termina maratonul înscrierii pentru concursul de dosare.

Cea mai mare concurență va fi la Facultatea de Electrotehnică unde, pe cele 317 locuri scoase la concurs erau depuse pînă ieri 1004 dosare. Apoi urmează facultatea de Textile-Pielărie unde ieri la terminarea înscrierilor se depuseseră 611 dosare pe cele 258 de locuri subvenționate de la buget. Următoarele clasate sînt facultățile de Construcții de Mașini unde pe cele 229 de locuri erau depuse 543 de dosare și Facultatea de Mecanică cu 535 de dosare depuse pe cele 240 de locuri bugetate.

Pînă ieri cea mai redusă concurență se înregistra la Facultatea de Știința și Ingineria Materialelor unde pe 120 de locuri subvenționate de la buget erau depuse doar 191 de dosare. La colegiile tehnice ale acestor facultăți, concurența ajunsese și ea ieri de peste un candidat pe loc.

Cea mai mare concurență este la Colegiul de Textile - Pielărie unde, ieri, pe cele 132 de locuri erau depuse 266 de dosare, apoi la Facultatea de Mecanică unde pe cele 40 de locuri erau depuse 75 de dosare. Urmează colegiul de Electrotehnică, unde erau ieri 156 de înscriși pe 105 locuri și Colegiul de Știința și Ingineria Materialelor cu 30 de înscriși pe cele 28 de locuri. **(Dorel CODINĂ)**

Medii ucigătoare la Litere

Mult mai mari decît cele din anii trecuți cînd se dădea concurs de admitere, mediile de la Litere, afișate ieri la amiază, fac concurență celor de la Facultatea de Economie. Cele mai mari medii s-au înregistrat anul acesta la Jurnalistică, unde toți admișii pe locurile fără taxă s-au înghesuit în intervalul 9,51 și 9,97; ultimul admis pe locurile cu taxă a obținut media 9,11. La specializarea Română principal, pe locurile fără taxă rezultatele au coborît de la 9,96 la 9,16, iar pe locurile cu taxă ultima medie este 8,66. La Engleză principal, ultima medie a fost 9,47, iar prima 9,95, cea mai mică medie de admitere pe locurile cu plată fiind de 8,74. La Franceză principal, primul admis pe locurile finanțate de stat a avut media 9,98, iar ultimul 9,33, pe locurile cu taxă ultimul intrat avînd 8,13. Cu medii puțin mai scăzute s-a putut intra la Italiană și Spaniolă: 9,76, respectiv 9,44 - mediile din capul listelor și 8,43, respectiv 8,81 - cele ale ultimilor admiși fără taxă; cei nebugetari au fost admiși și cu medii ceva mai mari de 6,00. La Germană s-a intrat pe locurile fără taxă inclusiv cu media 8,92, iar la Limbi clasice cu 8,74, la fel ca și la Literatură comparată. Și la Limba rusă mediile au fost ridicate: 9,12 prima medie și 8,04 ultima pe locurile gratuite. ■

Profesorii de la „Al.I. Cuza“ au de ales între fidelitate și concediere

■ ***„Dacă pînă la sfîrșitul verii nu vor semna declarația de fidelitate față de universitate, li se va desface contractul de muncă pentru abatere de la disciplină“, declară rectorul Oprea*** ■ ***pînă acum, 18 profesori de la Economie au anunțat că au încheiat conturile cu universitățile particulare*** ■

Rectorul Universității „Al.I.Cuza“, ***prof.dr. Dumitru Oprea***, se pare că a cucerit și ultimele redute în războiul pe care l-a declarat învățămîntului privat. După ce timp de cîțiva ani au fost „infideli“ Universității la care aveau cartea de muncă și au predat la instituții particulare, multe cadre didactice de la „Cuza“ au început să revină la „prima dragoste“. Acest pas l-au făcut după ce Senatul universității a votat în luna martie interdictia profesorilor de a mai preda la institutii private, decizie inclusă ulterior în noua Cartă. Cu certitudine, unul dintre motivele care i-a făcut pe universitarii de la „Cuza“ să spună „la revedere“ învățămîntului privat sînt sancțiunile foarte dure pe care conducerea instituției le va aplica celor care vor da dovadă de infidelitate. Rectorul Dumitru Oprea spune că este decis să nu mai acorde nici un fel de circumstanțe atenuante „trădătorilor“. ***„Dacă pînă la sfîrșitul verii, odată cu statele de plată, profesorii nu vor semna declarația de fidelitate față de universitate, lor li se va desface contractul de muncă pentru abatere de la disciplină“***, precizează Oprea. Deși mai este pînă cînd va expira termenul limită de declarare a fidelității, mulți profesori de la „Cuza“ și-au anunțat deja renunțarea la colaborările cu instituțiile particulare.

Astfel, de la Economie, facultatea cu cel mai mare număr de cadre didactice care au ținut ore la universități private, pînă acum 18 profesori au făcut cerere pentru a li se anula penalizările salariale primite pentru infidelitate. Pentru cinci dintre aceștia anularea penalizărilor se va produce retroactiv începînd cu 1 iulie, după ce cererile lor au fost aprobate de Biroul Senat. Este vorba de ***prof.dr. Octavian Jaba*** (Catedra de management), ***prof.dr. Ana Grama*** (Informatică economică), ***prof.dr. Alexandru Tofan*** (Management-Marketing), ***prof.dr. Maria Prisecaru*** (Finanțe și monedă) și ***prof.dr. Silvia Petrescu*** (Contabilitate), aceasta din urmă fiind pînă acum decan al Facultății de Științe Economice de la Universitatea Ecologică „Dimitrie Cantemir“. ***„Alții nu au venit pentru că mai au obligații la universitățile la care au predat, unele facultăți mai au activitate“***, crede prof.dr. Dumitru Oprea. Ele crede că ceea ce i-a influențat pe cei de la Economie să rupă relațiile cu universitățile particulare a fost eșecul profesorului ***Dumitru Macovei***, șeful Catedrei de Drept privat, în războiul declarat conducerii Universității „Al.I.Cuza“. Acesta a atacat în instanță în urmă cu o lună decizia Senatului, însă amenințat cu concedierea de rectorul Oprea, și-a retras plîngerea. Concedierea este riscul pe care și-l vor asuma din toamnă toți profesorii de la „Cuza“ care nu vor semna declaratia de fidelitate în următoarea perioadă. Prin documentul pe care îl vor semna, cadrele didactice vor trebui să numească instituțiile de stat unde eventual mai lucrează și să-și ia angajamentul că nu mai predau la alte universități private. Dacă cele declarate se dovedesc a fi false, profesorilor li se va desface contractul de muncă. **(Mirela CORLĂȚAN, Dorel CODINĂ)**

Colosul cu picioare de lut s-a vîndut pe 54 milioane $

■ gigantul român a fost cumpărat de grupul anglo-indian LNM Holdings ■ contractul de privatizare prevede angajamente de 500 milioane de dolari, dar statul va primi numai 54 de milioane ■ restul sînt investiții și capital de lucru ■ grupul LNM va prelua o societate fără datorii ■ Executivul va șterge penalitățile de 600 milioane de dolari și va converti în acțiuni datorii de alte 600 milioane ■ noul proprietar nu va face concedieri colective în următorii 5 ani ■ în urma cumpărării Sidex, LNM devine al doilea producător mondial de oțel ■

Lakshmi Niwas Mittal și Ovidiu Mușetescu au semnat ieri contractul de privatizare. Grupul LNM va prelua însă controlul la Sidex peste 100 de zile

Statul a vîndut ieri Sidex, cea mai mare întreprindere a economiei de care depind direct 150.000 de gălăteni. Grupul anglo-indian LNM Holdings a semnat ieri un contract a cărui valoare va depăși 500 milioane de dolari. Statul român va încasa în jur de 55 milioane de dolari, restul de aproximativ 450 milioane de dolari reprezentînd investitii în tehnologie și capital de lucru. Combinatul siderurgic este cel mai mare exportator din România si al doilea ca mărime în Europa Centrală și de Est. Pe de altă parte, colosul este și cea mai mare „gaură neagră" a economiei românești. Înaintea semnării contractului de privatizare, datoriile Combinatului se ridicau la 1,2 miliarde de dolari, din care jumătate erau penalităti și majorări de întîrziere. În jur de 80% din datoriile primelor 100 de întreprinderi de stat din România apartin Sidex-ului. Numai că grupul LNM va prelua o societate curată pentru că statul va șterge penalitățile și va transforma datoriile în actiuni.

„Nu prețul este important", a declarat premierul *Adrian Năstase*, pentru care esential este faptul că Executivul a scăpat de grija colosului în care s-au pompat de la buget sute de milioane de dolari. În același timp, premierul a afirmat că privatizarea Combinatului este o lovitură nimicitoare pentru cele 1.400 de firme-căpușă care trăiau pe spinarea gigantului. Reprezentantii Guvernului se bucură, nu în ultimul rînd, și pentru faptul că cei 27.000 de angajati nu vor fi amenintati, în următorii 5 ani, de concedieri colective.

LNM: „Nu vă vom dezamăgi"

Președintele companiei anglo-indiene LNM Holdings, ***Lakshmi Niwas Mittal***, și ministrul pentru Privatizare, ***Ovidiu Mușetescu***, au semnat, la Palatul Victoria, contractul de privatizare a Combinatului Siderurgic Sidex Galati. Premierul ***Adrian Năstase***, prezent la ceremonie, a anuntat că angajamentul total al grupului LNM la Sidex va depăsi suma de 500 milioane de dolari, inclusiv prin investiții în domeniul protectiei mediului și prin plata pretului actiunilor.

„Grupul LNM a participat cu succes în alte șase privatizări din siderurgie - în Trinidad și Tobago, Mexic, Canada, Germania, Kazahstan și, cel mai recent, în Algeria. Vă asigur că nu vă vom dezamăgi și vom ști să facem din Sidex cea mai reușită privatizare din România", a spus Lakshmi Niwas Mittal, noul proprietar al combinatului. LNM este cel de-al patrulea producător mondial de oțel, cu livrări de peste 23 de milioane de tone de otel, o cifră de afaceri de peste șase miliarde de dolari și peste 70.000 de angajati. Prin preluarea Sidex, crede Mușetescu, și prin recenta achizitie din Algeria a grupului, LNM va deveni al doilea producător mondial de otel. ***„Grupul LNM va ști să conducă Sidex Galați pe calea cea bună, astfel încît cea mai mare societate comercială din România să devină unul dintre cele mai puternice întreprinderi din Europa și să intre, astfel, definitiv în rîndul marilor producători de oțel din lume"***, a declarat, miercuri, după semnarea contractului de privatizare a combinatului gălătean, ministrul Autoritătii pentru Privatizare, Ovidiu Mușetescu.

Prețul propriu-zis va fi de 54 milioane de dolari

De la data semnării acestui contract și pînă la finalizarea tranzactiei însă, va trebui să mai treacă încă 100 de zile, timp în care vor fi îndeplinite anumite conditii care țin de competenta Guvernului român. Finalizarea va avea loc cel mai tîrziu pînă la data de 31 octombrie 2001, dar părțile pot conveni extinderea acestui termen. Pînă atunci, LNM va fi observator în combinat, fără drept de a participa la actul decizional.

Autoritatea pentru Privatizare a obtinut 10 cenți pentru fiecare actiune a combinatului din Galați, pretul final pentru întreg pachetul de actiuni fiind estimat de către Ovidiu Mușetescu la circa 52-54 milioane de dolari. Statul român a fost de acord, prin contract, să șteargă penalități în sumă de 600 milioane de dolari.

Pachetul oferit în prezent de Autoritate este de aproximativ 87%, dar prin majorări succesive de capital și operațiuni de conversie a datoriilor în actiuni, LNM va ajunge să detină mai mult de 90% din capitalul social al Sidex.

„Din păcate, Sidex acumulează pierderi în fiecare zi, așa că prețul final va fi influențat negativ la sfîrșitul celor 100 de zile", a adăugat Mușetescu. El a precizat că operatiunea de conversie care va determina pretul final desemnează, în fapt, înmultirea cu zece cenți a numărului de actiuni care vor fi convertite, fie că este vorba de datorii bugetare, fie că este vorba de datorii comerciale, care vor trece la AVAB.

În plus, după ce va încasa prețul pe acțiuni, Autoritatea va trebui să plătească, la rîndul său, în contul ministerelor care înregistrau creante la Sidex, contravaloarea acestora.

Autoritatea va initia, de altfel, un proiect de lege care să stipuleze că toate creantele bugetului de stat și creantele la bănci, la furnizori de energie, transporturi, precum și creanțele AVAB vor fi convertite în acțiuni.

Investiții de 351 milioane de dolari

Pe lîngă cele aproximativ 55 milioane de dolari pentru actiuni, grupul omului de afaceri indian Lakshmi Mittal s-a angajat să investească cel putin 351,1 milioane de dolari pe o perioadă de zece ani, din care cel putin 275 milioane dolari pentru programul de investitii tehnologice și cel putin 76,1 milioane de dolari pentru programele de mediu. LNM va trebui să asigure investitii din surse proprii în valoare de 175 milioane de dolari.

Investitiile vor consta în echipamente noi și moderne, care vor sustine prevederile planului de afaceri prezentat de LNM, prin care grupul estimează o crestere a productiei combinatului cu 40% în următorii cinci ani.

În ceea ce privește capitalul de lucru, LNM a garantat că va pune la dispozitie 60 milioane de dolari la data finalizării tranzactiei și 40 milioane de dolari în termen de nouă luni de la data plătii avansului, fără a angaja costuri financiare din partea Sidex.

Plata avansului, în sumă de 25 milioane de dolari, trebuie făcută în termen de trei zile lucrătoare de la data finalizării tranzactiei, în timp ce diferenta de pret va putea fi achitată la expirarea unui termen de 15 luni de la data finalizării. În acest termen, LNM datorează Autorității pentru Privatizare o dobîndă anuală egală cu dobînda LIBOR plus o marjă de 0,5 puncte procentuale aplicate la diferența de pret.

Nu vor fi disponibilizări colective în următorii 5 ani

Clauzele sociale stipulează clar că numărul de salariati existent la data finalizării contractului va fi mentinut timp de cinci ani de la data finalizării tranzactiei, iar diminuarea personalului nu va avea loc decît prin pensionări, decese, demisii, transferuri, desfaceri disciplinare ale contractelor de muncă și prin acordul între societate și angajati.

„Toată lumea știe că la Sidex există o forță de muncă supradimensionată, dar noi intenționăm ca, prin reducerea costurilor, îmbunătățirea productivității muncii, a managementului și marketingului, să compensăm acest neajuns", a spus Lakshmi Mittal. El a precizat că privatizarea este primul semnal pentru muncitori că ***„subvențiile de la stat nu vor mai veni și că Sidex va trebui să trăiască pe picioarele sale"***.

LNM a mai garantat, prin contract, că va angaja în fiecare an 300 de absolventi ai Grupului Școlar Metalurgic din Galati și că va oferi o serie de facilităti, precum cursuri de formare, mese de prînz, cheltuieli de transport, programări medicale, atît timp cît costurile totale ale acestora nu vor depăși cinci milioane de dolari anual.

LNM este interesată și de alte societăți din România

Si problema peletelor (granule de minereu - n.r.) de la Krivoi Rog pare să fi fost rezolvată de Guvern, în sensul în care LNM se va obliga să preia întreaga cantitate de pelete necesare productiei Sidex, în cazul în care România și Ucraina vor ajunge la un acord în acest sens, Mușetescu mentionînd și posibilitatea ca Ucraina să ofere bani în schimbul lucrărilor efectuate de România la combinat.

Revitalizarea Sidex va avea un sprijin suplimentar, crede Lakshmi Mittal, în conditiile în care oferta înaintată de grup Guvernului polonez pentru o serie de active din industria siderurgică a acestei tări va fi acceptată.

Mai mult, Mușetescu a anuntat că LNM a depus o ofertă pentru preluarea pachetului majoritar de actiuni a societătii Cord Buzău, specializată în productia structurilor din otel pentru anvelope și și-a exprimat interesul în participarea, alături de Autoritatea pentru Privatizare, la formarea societății Donasid, cea care va opera facilitățile profitabile ale fostului combinat Siderca din Călărași.

Efectele vînzării Sidex

Ce efecte va avea vînzarea Sidex? În primul rînd, va arăta institutiilor financiare internationale și cercurilor politice occidentale și americane că România este hotărîtă să treacă în proprietatea privată una din „găurile negre" care a înghitit sute de milioane de dolari subventii directe și indirecte de-a lungul timpului.

O altă problemă spinoasă a combinatului, relatiile cu casele de comert, care a tinut, mult timp, prima pagină a ziarelor pe motiv că acestea parazitează combinatul, pare că va fi rezolvată cu mult tact de noul proprietar. Premierul Adrian Năstase a apreciat ieri că sînt în jur de 1.400 de firme-căpușă care cîștigă sume enorme de pe urma Combinatului. Termenul de disparitie al acestora? Patru-cinci luni, nu mai mult, au spus cu tărie managerii LNM. Acestia au toate motivele să gîndească asa, tînînd cont că 78% din vînzările de anul trecut ale combinatului s-au derulat sub forma relatiilor barter, adică Sidex primește minereu de fier și cărbune livrînd în contrapartidă produse pentru export. Potrivit autoritătilor române, un alt efect al vînzării Sidex va fi reducerea cu 80% a pierderilor cumulate de primele 100 de întreprinderi românești, dar și deblocarea a 50 milioane de euro din fondurile pe care Uniunea Europeană (UE) le alocă României prin intermediul Programului RICOP. **(D. POPA)**

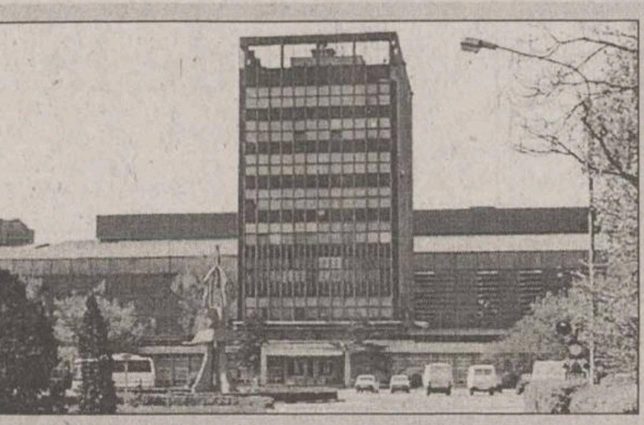

Un colos cu datorii de peste un miliard de dolari

Potrivit datelor Autorității pentru Privatizare, Sidex influentează direct sau indirect existenta a 150.000 de oameni, din care peste 60% din Galati și din împrejurimi. Combinatul participă în proportie de circa 5% la formarea produsului intern brut, iar exporturile sale ocupă o cotă de 2% din piața mondială de tablă. Situația combinatului pe primele șase luni ale anului indică valori ale arieratelor și creantelor care au ajuns la 29.879 miliarde de lei, adică peste un miliard de dolari. ■

Mesajul lui Tony Blair

Ambasadorul Regatului Unit al Marii Britanii și Irlandei de Nord la București, ***Richard Peter Ralph***, a transmis premierului ***Adrian Nastase*** un mesaj din partea omologului său englez, ***Tony Blair (foto)***.

„Domnule prim-ministru, sunt încîntat de vestea că urmează să semnati contractul de privatizare a celui mai mare combinat siderurgic din tară, SIDEX Galati, cu LNM Grup. Acest eveniment reprezintă un pas foarte important în eforturile pe care dv. și Cabinetul dv. le depuneți în restructurarea și modernizarea economiei românești. Sînt deosebit de plăcut impresionat de faptul că partenerul dv. este o societate din Marea Britanie. Acest lucru ar trebui să trimită un semnal deosebit de pozitiv către investitorii și oamenii de afaceri din Marea Britanie, dar și din lumea întreagă.

Împreună cu alte măsuri pe care le luati, sper ca acest eveniment să stimuleze interesul reînnoit al investitorilor din Marea Britanie în România. De asemenea, sper că acest eveniment va plasa România mai ferm pe drumul către aderarea la Uniunea Europeană, obiectiv pentru care Marea Britanie este un fervent suporter". ■

ȘTIRI ECONOMICE

Rata șomajului a scăzut pînă la 8,8%

Rata șomajului la nivel național a continuat să scadă, ajungînd, la sfîrșitul lunii iunie, să fie de 8,8 la sută, informează Agenția Națională pentru Ocuparea Forței de Muncă. În total, în evidențele agenților județene pentru ocuparea fortei de muncă și a municipiului Bucuresti se înregistrau 840.325 de șomeri, din care 50,2 la sută proveneau din sectorul privat. Femeile reprezentau 47,1 la sută dintre șomeri. Potrivit ANOFP, reducerea ratei șomajului în perioada ianuarie-iunie 2001 a fost influențată în principal de creșterea economică, aplicarea măsurilor active pentru stimularea ocupării în cadrul programului de acțiuni pe anul 2001, cu precădere în zonele cu rată mare a șomajului, precum și relansarea activităților sezoniere din perioada primăvară-toamnă. ***„Scăderea ratei șomajului este așteptată ca un răspuns la trei măsuri active: programul de creditare pentru IMM-uri, încadrarea absolvenților promoției 2001 în baza Odonanței 35/1997 și accelerarea ritmului de desfășurare și finalizare a cursurilor de formare profesională"***, a declarat secretarul de stat ***Ioan Cindrea***, președintele ANOFM. Tinerii sub 25 ani (186.2567) reprezintă un procent de 30,50 la sută din totalul șomerilor indemnizați (601.853), ceea ce a determinat introducerea unor măsuri specifice acestui grup țintă în Programul Național de Acțiuni pe 2001.

Piesele auto vor avea etichete de omologare

Începînd din această lună, magazinele de piese auto vor fi verificate în amănunțime. Astfel, Oficiul pentru Protecția Consumatorilor și Registrul Auto Român vor face controale, prin sondaj, la toate magazinele care comercializează astfel de produse. ***„Controalele au început deja, fiecare magazin va fi verificat, prin sondaj, iar amenzile vor fi substanțiale, de ordinul milioanelor"***, spune ***Octavian Varvara***, director al Regsitrului Auto Român - filiala Iași. Conform unei Hotărîri de Guvern aprobate la jumătatea lunii trecute, toate piesele auto va trebui să aibă etichete cu elemente de securizare (ca în cazul timbrelor pentru țigări) care vor duce la eliminarea falsurilor și a produselor contrafăcute de pe piață. Practic, atît producătorii, cît și importatorii de piese auto va trebui să demonstreze „cu acte" calitatea produselor comercializate, precum și modalitatea și locul din care le importă. Piesele auto vor avea inscripții cu „omologat RAR". Această decizie a Guvernului a venit în urma sesizărilor din teritoriu cum că mai multe unități din țară comercializau piese auto contrafăcute, care puneau în pericol siguranța circulației și care nu corespundeau parametrilor tehnici. (A.C.)

Curs calculat de BNR, 25.07.2001

29.524 lei/dolar
13.210 lei/marca
25.836 lei/EURO

Banca Populară Română nu a primit avizul BNR

■ doar cinci rețele de bănci populare au girul BNR ■ a fost finalizată prima etapă din procesul de autorizare a cooperativelor de credit ■

Banca Natională a României (BNR) a acordat avizul de constituire/reorganizare unui număr de cinci retele cooperatiste, cuprinzînd 943 organizatii de cooperative de credit, informează un comunicat al BNR. Totodată, BNR a respins cererea de avizare pentru constituirea/reorganizarea unui număr de cinci retele cooperatiste de credit, reprezentînd 25 de organizatii de cooperative de credit existente și 488 de organizatii ce urmau a se înfiinta, precum și cererea de reorganizare a unui număr de 82 de organizatii existente în cadrul reteleleor care au primit aviz.

Din cele 943 de organizații de cooperative de credit avizate de BNR, 795 reprezintă organizatii deja existente și 148 urmează a se înființa în baza Ordonantei 97/2000 privind organizatiile cooperatiste de credit.

Retelele care au primit avizul prealabil al BNR sînt Aurora Română, Concordia Română, Creditul Românesc, Creditcoop și Creditul Popular. Retelele care nu au primit avizul favorabil sînt Milenium BPR (Banca Populară Română), Pontica București, Star Petroșani, Familia și Minerva. Hotărîrile Consiliului de Administratie al BNR pot fi atacate la Curtea Supremă de Justiție în termen de 15 zile de la comunicare. BNR precizează că institutiile care nu au primit avizul prealabil de constituire/reorganizare se vor dizolva și vor intra în lichidare în baza Legii 109/1996 privind organizarea și functionarea cooperatiei de credit.

În același timp, acordarea avizului prealabil reprezintă „acceptarea de principiu" de către BNR a proiectului propus, respectiv permisiunea acordată pentru continuarea procesului de autorizare. ***„Reamintim faptul că organizațiile cooperatiste de credit vor intra în sistemul de garantare a depozitelor numai după autorizarea funcționării lor de către Banca Națională a României, în condițiile respectării prevederilor legale cu privire la plata contribuțiilor la Fondul de garantare a depozitelor în sistemul bancar, iar compensarea plății depozitelor se va realiza numai în cazul falimentului casei centrale"***, se mai arată în comunicatul BNR. ■

Muncitorii de la „Moldoforest" vor să plătească personal datoriile la CAS

■ ei susțin că, deși li se rețin bani din salarii, la spital constată că firma nu a plătit ■ ieri au declanșat a doua grevă din ultima săptămînă ■

Ieri-dimineată, muncitorii de la SIL Ciurea (Sectia de Industrializarea Lemnului) apartinînd de societatea „Moldoforest" au declanșat a doua grevă spontană în decurs de numai o săptămînă. Motivul a fost neplata salariilor. Ultimii bani pe care i-au văzut salariatii au fost cei de la lichidarea lunii mai, luati la jumătatea lui iunie. Săptămîna trecută, directorul general al „Moldoforest", ***Petru Grigoraș***, a promis oamenilor că vor fi plătiti astăzi, însă prin conturile firmei bate deocamdată vîntul. Prezent printre salariati, Grigoraș a încercat să-i liniștească promițîndu-le bani pentru cel tîrziu vineri. ***„Facem toate eforturile ca, cel tîrziu vineri, să dăm salariile. Dacă avem posibilitatea, o să dăm și miercuri. Avem parchet însă de două luni de zile și nu-l putem exploata deoarece nu avem bani să plătim în avans la Romsilva"***, a spus el celor peste 100 de muncitori adunati la cantina de la SIL. Oamenii n-au fost încîntati de motivația oferită de director atît timp cît nu au bani să-și întretină familiile. ***„De cîtiva ani buni a devenit un obicei să cerșim munca noastră. Se mai poate schimba conducerea sau se pot găsi alte metode pentru a face lucrurile să meargă"***, a izbucnit la un moment dat o muncitoare. Un salariat l-a luat la întrebări pe directorul general ce face cu banii pe care îi oprește de la fiecare pentru sănătate și CAS. ***„Unde se duc banii care ne sînt opriți pe statul de plată pentru sănătate sau pensii? Dacă te duci la spital cu adeverința, te trimite acasă pentru că societatea nu a plătit. Banii pe concediile de odihnă se dau după două luni. Acum, pe căldura asta, nici apă nu avem decît de trei ori pe zi: la 7, la 14 și la 22. Dacă nu plătiți, dați-ne nouă banii și-i ducem noi"***, l-a luat el la rost pe Petru Grigoraș. Directorul general a recunoscut în fata muncitorilor că banii destinati acestor fonduri iau alte destinatii. ***„Cu acești bani plătim combustibilul, curentul reparațiile"***, a răspuns el. Liderul de sindicat, inginerul ***Dumitru Andriescu***, nu este prea optimist într-o rezolvare pe termen lung a situatiei. ***„Cu tot cu banii care ar trebui să-i luăm pe 30 iulie, suma se ridică după calculul meu cam pe la 500 milioane de lei. Este o sumă foarte mare pentru „Moldoforest". Dacă nu plătesc salariile restante părerea mea este că problemele vor continua. Cei 230 de salariați ai secției nu vor putea trece nici în șomaj deoarece, din cîte știu eu, nici la acest fond nu s-au făcut plăți"***, a precizat el. **(Ana PRODAN)**

Cosmoplus

Agent Autorizat
cosmorom

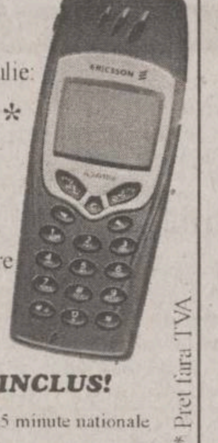

Cosmoplus, agent autorizat Cosmorom
iti ofera o gama larga de telefoane mobile
la preturi promotionale in perioada 23-29 iulie:

-Motorola 520 - 5 $ *
-Sagem 922 - 11 $*
-Nokia 5130 - 18 $*

si in **plus** cite un tricou cadou la conectare

In IASI
Str.Stefan cel Mare nr.4
tel/fax 032.26.16.33

Cosmoplus - SUCCESUL E INCLUS!

*La abonamentul Cosmorom Plus 25-9$/luna cu 25 minute nationale incluse.

* Pret fara TVA

AGENDA BANCARĂ

SÎNTEȚI ÎNTR-UN IMPAS FINANCIAR
ȘI
AVEȚI NEVOIE DE BANI?

COOPERATIVA DE CREDIT BANCA POPULARĂ MOLDOVA - IAȘI
INSTITUȚIE AVIZATĂ DE BANCA NAȚIONALĂ A ROMÂNIEI - PRIN HOTĂRÎREA NR. 12 DIN DATA DE 07.05.2001

ACORDĂ ÎMPRUMUTURI FOARTE AVANTAJOASE PERSOANELOR FIZICE,
CU O DOBÎNDĂ DE NUMAI **28% pe an**, ADICĂ:
2,33% pe lună

AVANTAJE:
- Pe întreaga perioadă de rambursare a împrumutului, indiferent de rata inflatiei sau cursul dolarului, **dobînda rămîne neschimbată, respectiv 28% pe an.**
- Împrumutul se garantează cu giranți - **nu se solicită garanții materiale**.
- **Nu se impun condiții** - fiecare persoană poate utiliza după dorință și nevoi împrumutul acordat.

Relații suplimentare la sediul băncii - str. I.C. Brătianu nr. 20-22 sau la telefon 218 500

Noi îți arătăm cum,
tu continuă !

Creditul CAPA
- cu valori între 500 și 10 000 USD;
- termen de rambursare max. 12 luni;
- timp de obținere credit max. 20 zile;
- garanții flexibile

CAPA credite
Str. V. Alecsandri nr. 6, tel/fax: 032 / 214 084, 276 159

COOPERATIVA DE CREDIT COVURLUI
oferă
credite cu giranți sau ipotecă
în 48 de ore de la semnarea contractului
pentru persoane fizice și juridice
NOU S-au micșorat dobînzile la credite
Str. Milcov nr. 10, bl. 1201, sc. D, parter, Tel. 032/276962

BANCA ROMÂNĂ PENTRU DEZVOLTARE
GROUPE SOCIETE GENERALE
BRD

Cîștigați cu VISA cumpărături în valoare de 3.000 USD

Clienții care optează pentru un card Visa Electron sau Visa Classic în lei în perioada 02.05.2001-31.07.2001, participă la o tragere la sorți în luna august 2001, prin care B.R.D.-G.S.G. împreună cu Visa Internațional va oferi cu această ocazie următoarele

PREMII
- Premiul I în valoare de 3.000 USD
- Premiul II - 14 premii în valoare de 100 USD fiecare, care se vor acorda săptămînal în perioada 02.05.2001 - 31.07.2001 (14 săptămîni) prin tragere la sorți

Monitorul Editoriale

NAȚIONAL

Neamul brumăreștilor

Cine a avut de cîștigat și cine de pierdut din stratagema tergiversării în cazul Brumărescu?

Există mai multe categorii de cetățeni ai României care încă se zbat să iasă din comunism. Plaja acestora este atît de largă, problemele lor sînt atît de ciudate, încît de cele mai multe ori riști să fii copleșit. Cazul cel mai recent și cel mai celebru este cel legat de Dan Brumărescu. Noul erou al luptei cu statul postcomunist a fost dat afară din casă prin 1950, fără compensatii sau explicatii. Cine ar fi crezut că, peste cîteva decenii, vremurile îl vor invita să-și recupereze avutul? Mai nimeni n-a bănuit că acest pensionar încăpățînat va mai avea energia să-și caute dreptatea nu numai în Justiția română, ci și pe la alte foruri internationale. Încurajat de ideile unui capitalism „cu fată umană", prezentate de liderii politici în 1990, Brumărescu și-a început procesul de recuperare a casei. Abia prin 1993 a obținut o sentință a Tribunalului București, în care se recunoaste că nationalizarea a fost ilegală.

Și cu toate că era o sentință definitivă și executorie, nimeni altul decît chiriașul a solicitat recurs în anulare, iar incredibilul s-a produs: chiar cîștigă. Însă nu oricum, ci după ce actualul președinte, Ion Iliescu, mare apărător al unui statu-quo stabilit de ordinea socialistă, a recomandat promovarea recursurilor în anulare împotriva tuturor proprietarilor care și-au recăpătat imobilele în instanță. Pentru că, între timp, contextul a făcut ca România să nu dorească integrarea în Uniunea Rusia-Belarus, ci în UE, Brumărescu a mai avut o șansă la Strasbourg.

Decizia favorabilă a Curtii Europene a Drepturilor Omului de la începutul anului acesta a fost și ea plasată sub semnul derizoriului, de vreme ce premierul Adrian Năstase mărturisea iritat că nu vede în justitia europeană o „agentie imobiliară". Iată că, neavînd încotro, trebuind să aleagă între despăgubirea cu o sumă în dolari usturătoare și restituirea imobilului, statul nu a mai avut încotro. Povestea postcomunistă pare că se termină cu bine și, totodată, paradoxal. Un recurs în anulare anulează alt recurs în anulare. Calea juridică prin care proprietarul și-a recîștigat casa este la fel de ciudată ca și modalitatea prin care a pierdut-o a doua oară. Plecînd de la o asemenea atitudine fluctuantă a Justiției, nu se știe de unde și cînd ar mai putea apărea un nou recurs în anulare.

Rămîne o ipostază mai putin amintită în comentariile de presă. Cine a avut de cîștigat și cine de pierdut din întreaga stratagemă a tergiversării?

O parte din imobilul lui Brumărescu a fost deja vîndut chiriasului, înainte de decizia Curtii Europene. Ca despăgubire, proprietarul va primi mai multe miliarde de lei de la Ministerul Finantelor, bani veniti din fonduri publice. Brumărescu este numai un caz. Într-o asemenea situatie se mai află cîteva mii de imobile. În eventualitatea în care precedentul va fi invocat și pentru celelalte procese, iar sentinta va cere o despăgubire asemănătoare, apare întrebarea: de fapt, pe banii cui sînt cumpărate acele case? Între fostii chiriași, împroprietăriti pe sest, nu s-au aflat oropsiti ai soartei, ci multe cadre din eșalonul doi al elitelor comuniste. Ei și urmasii lor, sau retelele de interese ale unei functionărimi parazitare, sînt beneficiarii unor imobile cumpărate pe sume modice și răscumpărate pe banii tuturor.

Calea juridică propusă de statul postcomunist a fost una de prezervare a drepturilor unor pseudo-proprietari. Comunismul s-a perpetuat prin simulacrele legislative dincolo de parastasul lui politic. Inseminarea a fost atît de profundă, încît revenirea la statul de drept se face, paradoxal, prin noi nedreptăti. Brumărescu apare ca un simbol al tranziției, care își caută dreptatea cu tenacitate, dar el reprezintă și pe cei care niciodată nu vor fi răsplătiti îndeajuns pentru întrega umilintă suferită.

Mihai CHIPER

SPORTUL CA ECUAȚIE POLITICĂ

De dragul gloriei personale

Ion TEODOR

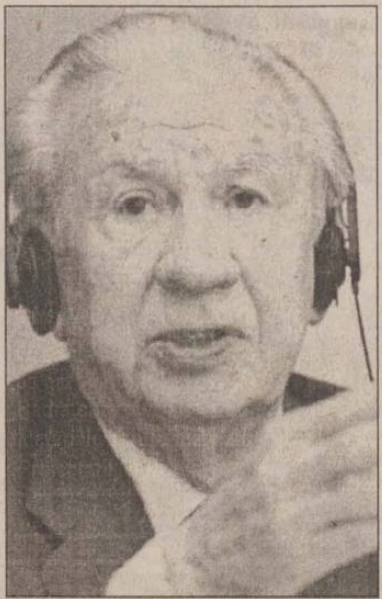

Cu trei zile înainte de a pleca de la cîrma Comitetului Olimpic Internațional, venerabilul (cel putin prin vîrstă, dacă nu și prin realizări) Juan Antonio Samaranch și-a dus la îndeplinire ultimul proiect ambitios pe care mizase: acela de a readuce Jocurile Olimpice de vară în Asia (după cele din 1988, de la Seul), și nu oriunde, ci în China, unul dintre ultimele „bastioane rosii" de pe harta globului. Chiar dacă el nu și-a făcut cunoscută în mod public optiunea pentru Beijing în cadrul votului ce avea să desemneze orașul organizator al Olimpiadei din 2008, a fost evident pentru toată lumea că influenta enormă a lui Samaranch a facilitat în mod decisiv victoria chinezilor. Pentru marchizul spaniol, care are meritul de a fi adus în ultimele două decenii Comitetul International Olimpic la rolul de for conducător al sportului mondial și de a-i fi ridicat „audienta" internatională la cote comparabile cu cele ale Organizației Natiunilor Unite, succesul candidaturii chineze a reprezentat în primul rînd o victorie personală. Samaranch a vrut să plece de la cîrma CIO cu imaginea omului care a reușit să treacă peste orice obstacole de ordin politic, social ori geografic și a adus întreaga planetă la masa olimpismului. Scandalurile din ultimii ani (înfrîngerea Atenei la organizarea Jocurilor Centenare din 1996 în defavoarea Jocurilor Olimpice „Coca Cola" de la Atlanta și repetatele acuzatii de coruptie la adresa membrilor marcanti ai conducerii CIO) nu l-au zdruncinat pe Samaranch și nici măcar nu l-au făcut să-și pună problema că ambitia sa de a transforma Jocurile Olimpice într-o „ofensivă fortată de pacificare a lumii" ar putea fi începutul unui drum gresit.

Pentru fostul președinte al CIO nu au contat miile de proteste la nivel mondial împotriva candidaturii Beijingului (tinînd exclusiv de datoria sacră a respectării drepturilor omului într-o tară gazdă a Jocurilor Olimpice) și nici comparațiile - deloc deplasate - între Jocurile Olimpice de la Berlin, din 1936, transformate de guvernul german de atunci într-o propagandă deșăntată a nazismului și ceea ce s-ar putea întîmpla în 2008 în China, țară care are în continuare multi detinuti poltici și care practică în mod curent executiile publice în grup. Pentru Samaranch a contat foarte putin faptul că orașele contracandidate ale Beijingului, în special Toronto și Paris, aveau o infrastructură și o capacitate de organizare a Jocurilor net superioare, deci ofereau garantii mult mai solide pentru buna desfășurare a Olimpiadei de peste șapte ani. Nici măcar intentia anuntată a unor țări de a boicota Olimpiada de la Beijing în cazul în care democratia nu se va instaura în următorii ani în China nu l-a făcut pe Samaranch să dea înapoi în tentativa sa de a oferi Jocurile celei mai populate țări a lumii. Evident, el și-a asigurat astfel respectul și prețuirea a cel puțin o cincime din populația planetei (cît reprezintă poporul chinez), anuntînd că „CIO a trecut, odată în plus, peste barierele politice, pentru a demonstra unitatea mondială a sportului". Din păcate, însă, Juan Antonio Samaranch, în goana sa perpetuă după glorie, s-ar putea să fi comis cea mai mare greseală a vietii. Căci nimeni nu garantează că, în cazul în care puterea de la Beijing va propune noi măsuri represive la adresa opozanților politici și va îngrădi din nou libertatea de exprimare, Olimpiada de peste șapte ani nu se va transforma într-un urias fiasco, pentru care nimeni nu-și va asuma răspunderea. ■

ULTIMA TUȘĂ

Vecinul meu, Loli

Val GHEORGHIU

Totul poate pleca de la fotografia alăturată. Si chiar pleacă. Pentru că era imposibil să treci pe lîngă vitrina studioului foto (dispărut mult mai tîrziu, o dată cu strada) și să nu te oprești, o clipă, să admiri frumusetea elegantă a bărbatului fotografiat. Cel care, constant, putea fi văzut străbătînd, jovial-maiestuos, Lăpusneanul anilor șaptezeci. Nu altul - aveam să aflu pînă la urmă - decît basul ***Laurian Nicolau***, prim-solistul noii Opere ieșene. Între timp, aflasem și despre diminutiv și, știind că histrionismul meu binetemperat nu-l va șoca pe sarmantul histrion al scenei, l-am strigat, într-o zi, de la spate, împrumutîndu-i timbrul: Loooli! A fost începutul unei amicitii care, iată, rezistă timpului. Flanările noastre pe Lăpusneanu, printre frumoasele tîrgului, stăteau sub semnul aceleiași „pedale" inconfundabile, trilată ca-ntr-o insolită arie: Ce spui de dîîînsa?! Dar și sub semnul Muzicii, cu majusculă, cu piscurile și cu depresiunile ei, fascinante.

În anii din urmă, Lăpusneanu a cedat locul băncii de sub ferestrele noastre din Păcurari, colocvialul octogenar păstrîndu-și intactă verva rememorărilor (pictorul, la rîndu-i, dovedindu-se același nesătios ascultător). E deajuns doar un vag impuls, pentru ca fenomenala memorie a fostului as al scenei să declanșeze nesfîrșitele abundente. Nu cred să mai fi ascultat vreodată pe cineva care să retrăiască atît de acut momente și întîlniri irepetabile, să refacă, intact, dialoguri consumate acum jumătate de secol, căruia să-i dea lacrimile, culmea! nu (numai) pentru succesele proprii, ci și pentru ale altora. E drept, celebrităti. Lui Tito Schipa, după recitalul de la Ateneu, junele admirator, politehnistul care va trăda, pînă la urmă, politehnica în favoarea muzicii, i-a împrumutat stiloul Kaveco, cu penită de 18 carate, ca divinul să poată da autografe fanilor în transă și trebuind să aștepte consumara nebuniei, pentru a-și recupera averea. După ce, la sugestia aceluiași june, marele italian cîntase, la bis, Princessita... Tot la Ateneu, a ascultat-o pe sublima Toti Dal Monte, „soprana lui Toscanini", care „începuse recitalul la ora 11, iar la 13.30 mai dădea încă autografe". Pe colosalul Pertile, în „Othello". Iar în '38, la un „Carmen", cu Emil Marinescu în scenă, nu știuse, decît la ovatiile finale, că strapontina sa din rîndul întîi fusese vecină cu fotoliul ocupat de... de... Hariclea Darclée.

... Sirul rememorărilor e întrerupt brusc: de la fereastră, doamna Nicolau, Lidia Nicolau, frumoasa societară a Teatrului National, îl cheamă pe maestru la telefon. Cînd revine la bancă, îmi divulgă, radios, dialogul cu Puiu, chipeșul lor fiu, plecat de mult, actualmente dirijorul corului catedralei ortodoxe din München.

Reluăm, ca de fiecare dată, reluăm...

Vrînd, pentru textul de fată, să refac traseul basului Laurian Nicolau însuși, îi provoc, a nu știu cîta oară, mica panică în fata... statisticii rolurilor sale (mari și mici). Totuși: Angelotti, din „Tosca" (fiecare rememorare e însotită, fantastic!, de frînturi, extrem de fidele, de arie: „Am evadat din castelul Sant Angelo"), Baronul Douphol din „Traviata", Don Pasquale („chiar la premieră am suferit un accident înfiorător: voind să-mi aplice peste obraz palma prevăzută, colega mea din scenă mi-a ars una peste ureche, de mi-a spart timpanul; imaginează-ti cum am terminat spectacolul - l-am terminat bine! - cu vuietul care-mi cotropise capul!"), Ferrando din „Trubadurul", Regele din „Aida", Mephisto din „Faust", Lindorf din „Povestirile lui Hoffmann", Osmin din „Răpirea din serai". Și cîte încă! În compania scenică, sau doar mundană, a marilor figuri ale scenei lirice românești.

Fragmentele de arie, ivite spontan, pe bancă, readuc în (încă) buna-mi ureche muzicală (de pictor) nobilul, rasatul timbru al acestei voci singulare. Atît de savant lucrate de cel care a tinut enorm la asta. Dar și la impecabila, „politehnica" acuratete a dictiei.

„Banca" din amurgul acestei zile de iulie se încheie în tonalitatea destinsă a flanărilor noastre lăpușnene. În rememorările lui Loli se ivește brusc un episod... Elenescu. Aflate în turneu la Piatra Neamt, formatiile muzicale radio, al căror șef era însuși marele dirijor, cunosc un episod picant: unul din tuciuriii orchestrei populare își face nevoile... în liftul noului hotel. Scandal pe institutie. Și cum partidul... era în toate, trebuia să fie și-n asta. Sedință mare pentru prelucrarea... incontinentului. Îl înfierează principial mai toti și ar trebui, firește, să ia cuvîntul și Elenescu. Îmboldit de vecinii de scaun, mucalitul se ridică și spune: Tttovarăși, am ascultat pe antevorbitorii mei și sînt de acord cu ei. Vreti să stiti și pppărerea mea? Eu vă spun că vinovatul este Pppartidul Muncitoresc Rromân, care prea dă de mîncare la toti proștii. Stupoare și... rîsete. După care Elenescu, în șoaptă, către vecinii lui: Mmmă arestează? Alta, cu Elenescu. Întîlnire, pe Lăpușneanu, Elenescu - Nicolau. Zice Elenescu: Nnneculau, nu mă mai cheamă Elenescu. Mă cheamă Dobi...

Rîsul lui Loli, pe bancă, rîsul frumos timbrat al celui care, timp de optsprezece ani, a înseninat scena lirică ieșeană.

La multi ani, maestre Laurian Nicolau. ■

PIATRA DIN CALDARÎM

Agora

Ionel OANCEA

Admiram împreună, în articolul de joia trecută, procesul de transfigurare a „Tehnotonului" dintr-o fabrică uzată moral și fizic, producătoare de amăgiri, într-un centru activ al schimbării, cu mijloacele disponibile aici și acum. Spuneam atunci că este un exemplu de luptă cu inertia, cu acel lasă-mă să te las cu chip de lehamite ce ne face asa de nepăsători, de nesiguri pentru ziua de mîine.

Să vedem ce s-ar întîmpla, beneficiind de o asemenea novatoare mentalitate, dacă ne-am propune schimbări radicale de calitate într-un spatiu urban cu mare potential de atractivitate. Este vorba de inima orașului, desenată de strada Palat, bulevardul Anastasie Panu și strada Sf. Lazăr. Să facem, mai întîi, o descriere a locului. Este o zonă cu diverse functiuni, de toate gradele de importanță. Sînt aici institutii culturale, sportive, sociale, numeroase magazine mari și mici, hoteluri, locuinte, spații verzi, dotări pentru loisir și biserici. Principala observatie este că aceste dotări urbane functionează segregat, dînd naștere, din acest motiv, la stări conflictuale mai mult sau mai putin grave. Este, în fapt, rezultatul unei dezvoltări prin aditii simpliste, în lipsa unei viziuni initiale de ansamblu suficient de puternice pentru a se impune pînă la capăt. Imaginea urbană reflectă cu fidelitate structura existentă. Sînt case vechi și noi într-o prea mare densitate stilistică, iar unele chiar lipsite de stil, unele frumoase, altele banale, altele urîte. Sînt arii prea dens construite și arii fără consistentă...

Toate neîmplinirile sînt urmarea unei dezvoltări în timp dezlînate și întîmplătoare. Cum s-ar putea contura un proiect care să ne aducă, într-un viitor fie el și îndepărtat, satisfacțiile pe care inima Iasilor le merită? Se observă că zona în cauză are o nevoie diversificată de investitii. Trebuie reabilitate infrastructura și amenajările urbane. Este necesară reabilitarea și restaurarea clădirilor existente, este nevoie de obiective noi. Banii necesari pentru un proiect asa de mare pot veni de la Administratia Publică Locală, de la Guvern, prin institutiile interesate în zonă, sau prin proiecte specifice de dezvoltare, de la comunitatea europeană sau alte instituții finantatoare externe, de la investitorii particulari locali, din țară sau din străinătate. Este deja o viziune complicată, care are nevoie de o temelie coagulatoare, capabilă să strîngă interesele functionale, economice și estetice în obiective comune. Una dintre propunerile posibile este realizarea în acest spatiu urban a unui complex expozițional international.

Numai enuntarea unor astfel de idei te amețește! Ele conduc la un montaj politic, economic și tehnic ce implică rezolvarea multor conflicte și construirea a numeroase parteneriate. Este posibil acest lucru în România? Răspunsul cel mai sigur este nu. Totuși, în afara acestui mod de gîndire nu există dezvoltare durabilă. Prin urmare, în ciuda tuturor inerțiilor posibile, trebuie să încercăm. ■

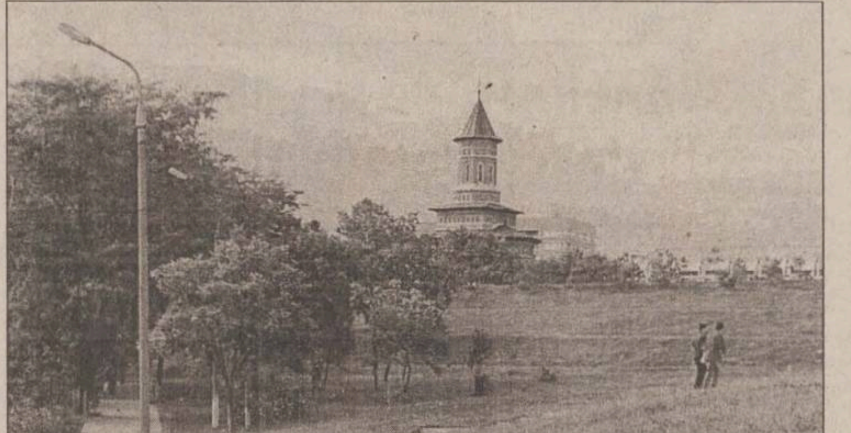

PUFOAICA DE VARĂ

Valoarea casetelor video de la nunți

Cătălin MIHULEAC

De la botez pînă la groapă, camera de luat vederi ne însoțește cu o fidelitate de doberman, imortalizîndu-ne mișcările, umplînd cu imagini pîntecele rotund al pușculitei noastre sentimentale. Multe ne sînt înregistrările video, dar cele mai reconfortante rămîn cele de la nunti.

Casetele video de la nunți vor oferi secolelor viitoare mărturii istorice inestimabile; ele vor fi de un real folos arheologilor și altor setoși de cunoaștere. Cu ochii încetoșati de știință, savanții de mîine vor analiza imaginile imortale lăsate de noi posterității: cum nașul își scapă ochiul prezbit în decolteul miresei, cum soacra mare calcă în picioare un tango nevinovat, cum pe fata mirelui ridurile își scriu literele regretului... Tot gratie casetelor video matrimoniale va putea fi admirat, peste secole, ceasul festivelor indigestii, cînd organele interne ale nuntașilor cunosc agitatia specifică instrumentiștilor de jazz.

Din punct de vedere al istoriei comportamentului uman, casetele de la nunti capătă o valoare copleșitoare. Ele reprezintă un bun de patrimoniu și-i vor încînta pe telespectatorii de mîine ai canalului ***Discovery***.

O mică nelămurire avem: cînd vine - căci adeseori vine, cu pas de cioclu - vremea divortului, și cei doi foști stîlpi ai casei de piatră se izbesc, unul într-altul, precum chiorii, cui încredintează judecătorul - la procesul de partaj - caseta video de la nuntă? Exmirelui sau ex-miresei?

Cel mai corect mi s-ar părea să o primească nașul. ■

PAHARUL DE VORBĂ

Cine sînt boierii? (I)

Radu PĂRPĂUȚĂ

Într-un număr mai vechi (19 mai 2001), ***Evenimentul zilei*** a publicat un material care mi se pare de o exceptională importanță. Este vorba de un memoriu pentru a servi la organizarea aristocratiei românești, semnat de celebra scriitoare franco-română Martha Bibescu, compus cu putin înaintea începerii ultimului război mondial și redat astăzi pentru prima oară publicului prin meritul scriitoarei Adina Keneres. Memoriul trebuie citit în întregime. Redau doar două citate (și așa lungi pentru articolul de fată), care ar putea oripila anumite spirite:

Articolul 1. Orice noblete vine de la rege și trebuie să se întoarcă la rege.

Articolul 5. Românul este fundamental antidemocratic, în ciuda falselor aparențe create artificial de contactul anumitor clase cu principiile revolutionare importate din Franta și aplicate stîngaci în România. Atitudinea respectuoasă a țăranului la el în sat și în propria lui familie, dacă este analizat impartial, va dezvălui acest adevăr: o ierarhie naturală face ca fiul să sărute mîna tatălui și a bunicului și să nu-i spună niciodată pe numele mic unui om cu care nu e deloc înrudit fără a folosi apelativul „unchiule", doar din respect și cu grija de a păstra distanta. România este singura tară din lume în care servitorii din aceeași casă își vor spune, chiar în absenta stăpînilor și în orele lor libere, „Domnul Iancu", „Domnul Bucur", lucru pe care nu l-am mai văzut în nici o altă țară. Acest popor are gustul respectului, aș zice că chiar are nevoie de el (...). Tot așa, un om, chiar unul de origine foarte modestă, dacă are o casă mai răsărită și locuieste în ea, va fi numit de îndată „boierul". E deci profund fals să se spună că poporului român îi repugnă titlurile de noblete și că acest popor e democratic în esenta lui. Adevărat e contrariu, așa cum bine a înteles Theodoru cînd a scris: „Sîntem un popor de boieri".

În afară de cele citate, Martha Bibescu deplînge faptul că regele a fost deposedat de unele din prerogativele esențiale ale regalității („puterea de a confirma nobletea", „lipsit de capacitatea de a crea o noblete nouă, adică de a răsplăti"); numește cele 12 familii „foste domnitoare" în jurul cărora să se organizeze aristocratia românească (iată-le, spre luare aminte: Brîncoveanu, Bibescu, Cantacuzino, Callimachi, Ghica, Mavrocordat, Moruzi, Mavrogeni, Racovită, Stirbei - e posibil să fie decăzută din drepturi, (vede M.B., ca urmare a unor acte ce au prejudiciat statul - , Sutu, Sturdza); critică pe Ghiculești că îl laudă pe Zelea Codreanu și amintește, citîndu-l pe Chateaubriand („Toate aristocratiile au trei vîrste: a serviciilor, a privilegiilor, a pretentiilor"), că aristocratia trebuie să revină la serviciile pentru tară. Faptul din urmă se întîmpla chiar pe vremea cînd Martha Bibescu scria memoriul. Multi aristocrați români din familii scăpătate au adoptat între cele două războaie profesiunile noii lumi. Ba unii au fost în avangarda tehnicii și intelectualității vremii. Nici cei 50 de ani de comunism n-au distrus-o. Faptul este pus de scriitorul Alexandru George pe seama vitalității și fortei acestei categorii sociale, care a condus tara vreme de secole și care poate fi persecutată în mod deosebit sau decimată, dar nu exterminată. Un exemplu este chiar Martha Bibescu, care a rezistat prin vremi, dar nu și-a permis să fie numai aristocrată. Intelectuală de mare rafinament, a fost o răsfățată a saloanelor franceze, prietenă cu Proust, autoare de romane și memorialistă, cu rol diplomatic important în cancelariile europene, chiar comuniste. A murit în 1973 la Paris, în plină glorie, nici un dictionar francez neputînd să nu îi ia în seamă numele. Sotul ei, George Valentin Bibescu (mort 1941), a fost primul român aviator pilot, a înfiintat Clubul Aviatic Român și a fost Președinte al Federației Aeronautice Internaționale.

Iată doar două exemple. Cine sînt, așadar, acești „boieri"? În articolul viitor ne vom strădui să-i prezentăm mai bine. ■

❖ PULS ❖ PULS ❖ PULS ❖ PULS ❖ PULS ❖ PULS ❖ PULS ❖ PULS ❖ PULS ❖ PULS ❖ PULS ❖ PULS ❖

Love story cu gazeta țaigărilor

Cît pe ce să rupem definitiv ieri pixul și să ne lăsăm de scris, cînd am văzut titlul de deschidere din Gazeta politiei ieșene: „Vilele polițiștilor". Bine că n-am făcut-o, căci, cînd purcedem la cetit, băgăm de seamă că sîntem acuzati că am scris neadevăruri despre vilele taigărilor, că aceștia sînt săraci, că nu au ce mînca etc. Trecem peste scriitură, care era aproape la fel de bună ca a unui elev de clasa a IV-a la compunerea „Ce-am făcut în vacantă la tară", și îi anuntăm pe cei care se îndoiesc (deci există) că vreun cuvintel din articolele noastre era nelalocul lui să vină repejor să consulte dovezile, negru pe alb. Ba chiar promitem că le arătăm și pe cele despre vilutele care așteaptă cu căciula în mînă la rînd. Avem însă un mic dubiu: încă nu sîntem siguri dacă povestea respectivă nu-i vreun love story. Căci cel care semnează este tot acel Garcea Marquez care scrie la gazetă poveștile gen „Infractoarea mov" din fiecare număr, dar în care, evident, personajul pozitiv este șeful de post din comună. Nu de alta, dar nu pentru asta plătește tot contribuabilul, vrea - nu vrea, aparitia gazetei.

Ultimul banc cu civili

Și, dacă tot sîntem în zona caschetelor, să vă mai spunem una scurtă din domeniu, dar una ca să destindem atmosfera. Cică articolul nostru de ieri, care descria cu lux de amănunte toalele stas ale oricărui agent acoperit al poliției, a provocat printre băietii de acolo un nou banc: „Cică o prostituată îi spune alteia începătoare despre un loc unde iese banu' ca lumea, basca respectivii clienti sînt bătrîni și nu-ti fac mai nimic. Spre dimineată, începătoarea se întoarce istovită, vai de ea, ba și cam fără bani. Cînd aude prima ce și cum, o întreabă: Da' ce culoare aveau ciorapii bătrîneilor? Albaștri, spune începătoarea. La care, prima: Aha, înseamnă că erau politiști pensionari". Ati prins poanta? Noi încă nu, dar sîntem peaproape. ■

PRECIZARE

Bizară atitudine...

În legătură cu materialul apărut ieri, 25.07.2001, în cotidianul *Monitorul*, intitulat *„Invitație la armistițiu în războiul scriitoricesc“*, doresc să precizez următoarele lucruri:

1. Referitor la declarația domnului Grigore Ilisei prin care Domnia Sa mă face responsabil de neregularitățile Asociației Scriitorilor din Iași din ultimii ani, consider că este, în ceea ce mă privește, bizară, dacă nu de reacredință. După cum se știe, am făcut parte din acest Comitet cîteva luni de zile, fiind înlocuit, în perioada 1998-2000, de către poetul Gellu Dorian, timp în care am fost detașat în cadrul MAE, ca funcționar în Republica Moldova. În scurta mea perioadă de activitate în cadrul acestui Comitet (cîteva ședințe), am reușit să facilitez închirierea sediului Casei cu Absidă, actuala Casă „Laurențiu Ulici“ (?), Societății Nord Est Distribution, în condiții avantajoase atît pentru Asociație, cît și pentru revista *Convorbiri Literare*. Actele pot dovedi. După rezilierea contractului, intervenită anul trecut, cei care s-au ocupat de gestionarea acestui sediu au făcut închirierea pe bucățele, probabil, în funcție de anumite interese, fără nici o explicație. În prezent, în acest sediu funcționează diverse birouri, fundații și agenții, în timp ce majoritatea spațiilor mari nu sînt închiriate, salariile redactorilor de la *Convorbiri Literare* fiind neplătite de cîteva luni. Responsabilii acestui „act managerial“ sînt, într-adevăr, foști și actuali membri ai Comitetului Asociației. Consider, așadar, în ceea ce mă privește, ca unul care nu am participat, prin natura situației, la aceste așa-zise afaceri, o diversiune afirmația domnului Grigore Ilisei, actualul secretar al Asociației Scriitorilor din Iași, care ar fi trebuit să cunoască mult mai mult anumite aspecte atunci cînd afirmă cu dezinvoltură că aș fi fost părtaș la actualele stări de lucruri. Domnul Ilisei nu pomenește nici un cuvînt despre Cassian Maria Spiridon, cel care în ultima vreme s-a și ocupat de închirierea sediului, sau Lucian Vasiliu, care a fost și membru în Consiliul Uniunii Scriitorilor. ***Pisica moartă*** se aruncă în curtea poetului Mihai Ursachi. Or, știu toți că magistrul Ursachi nu și-a asumat responsabilitatea managerială a Asociației. El a fost un personaj de bună credință de care au profitat cei care au condus efectiv Asociația pînă la sfîrșitul mandatului fostului secretar. Oare de ce acești poeți încearcă astăzi să demonetizeze imaginea unuia dintre cei mai importanți poeți români contemporani, pe care l-au „curtat“ ani de zile? De ce, dacă n-au fost satisfăcuți de prestația lui Mihai Ursachi, nu au reacționat în momentul cînd acesta era în funcțiune? Îmi pare rău că Grigore Ilisei, în mod involuntar, a contribuit la denigrarea predecesorului său. E o chestiune de principiu. Despre ceilalți, ce să mai vorbim... Ar fi bine ca domnul Ilisei să se uite mai degrabă în jurul său decît în curtea altuia. Poate așa ar realiza că adevărații vinovați se află în preajma sa, cîntîndu-i, de zor, în strună.

2. În ceea ce privește acuzația adusă fostului secretar, poetul Mihai Ursachi, acesta a declarat că nu a semnat, în ultimii ani, nici un act privitor la închirierea spațiilor din Casa „Laurențiu Ulici“. Nu este de mirare că se fac asemenea declarații, odată ce, în ***Cotidianul*** apărut ieri, Cassian Maria Spiridon, membru în Comitetul Director al Uniunii Scriitorilor, precum și membru al Comitetului AS, afirmă că Mihai Ursachi - citez - „nu mai este membru al Asociației Scriitorilor din Iași“. Îl întreb: și-a dat cumva Mihai Ursachi demisia din Asociație? Sau a fost exclus? De cînd? De către cine? Mărturisesc că i-am telefonat lui Mihai Ursachi și poetul a rămas stupefiat, mărturisindu-mi că nu a depus nici o cerere de demisie. Este de-a dreptul regretabil și șocant, în același timp, faptul că actualii membri ai Comitetului nu-și cunosc colegii, membri ai acestei filiale. Chiar și în cazul unei eventuale excluderi a magistrului Ursachi din cadrul acestei filiale a US, ar fi fost necesară o comunicare în presă, Mihai Ursachi fiind un nume de notoritate în lumea literară ieșeană și nu numai. Sau cumva domnul Spridon îl confundă pe poetul Ursachi cu domnișoara Gherman? La modul la care tratează în paginile revistei „Convorbiri Literare“ valorile literaturii române, nu ne-ar mira o asemenea confuzie. N-ar fi pentru prima oară...

Cît privește spațiile, poate că domnul Ilisei sau măcar subalternul sau CM Spiridon ne vor putea lămuri asupra următoarelor mistere: dacă Mihai Ursachi, după cum afirmă, nu a semnat actele de subînchiriere a spațiilor, cine și-a asumat această responsabilitate? Subînchirierile care s-au făcut sînt legale? Ce sume s-au primit pe subînchirieri și cum au fost cheltuite?

3. Deși nu ne-am adresat plîngerea Asociației, ci președintelui Uniunii Scriitorilor, de la care așteptăm răspuns, totuși e lăudabilă acțiunea pe care și-o asumă Comitetul SA, aceea de chemare la reconciliere.

Toate bune și frumoase, dacă cei vinovați de actuala stare de lucruri și-ar face mea culpa. Nici vorbă de așa ceva. Ci dimpotrivă.

Cum s-ar putea produce reconcilierea, întrebăm și noi, cînd C. M. Spiridon, în ciuda tutoror avertismentelor, afirmă că „acum Convorbiri literare este o instituție națională“ și că nemulțumirile noastre „sînt legate mai degrabă de faptul că noi nu putem accepta ca în Iași să existe și un lucru bun“. Oare cei 32 de semnatari ai Declarației sînt niște frustrați și iresponsabili? E vorba de scriitori importanți, cu operă și cu recunoaștere pe plan național, domnule Spiridon. O asemenea orbire am întîlnit-o, la o altă scară, la sfîrșitul Epocii de Aur, cînd Ceaușescu, în ciuda evidenței și mizeriei din jur, susținea că nivelul de trai din România e unul din cele mai ridicate din lume...

Asta îmi aduce aminte de proverbul: cînd cineva îți spune o dată că ești beat, să nu crezi. Cînd cineva îți spune de două ori că ești beat, e recomandabil să te duci să te culci. Lui Cassian Maria Spiridon și altora li s-a spus de mai multe ori că revistele pe care le conduc sînt submediocre și ei, în loc să-și vadă de treaba pentru care au fost numiți, au continuat să facă elogiul unei literaturi sub limitele așteptărilor. Degeaba. Nu înțeleg de ce atîta încrîncenare de a ține cu dinții un post pe care nu poți să-l onorezi nici managerial, nici valoric.

În plus, Comitetul Asociației Scriitorilor din Iași îl atacă, în articolul publicat în cotidianul ***Ziua de Iași***, tot ieri, prin comunicatul său, pe însuși președintele Uniunii Scriitorilor, domnul Eugen Uricaru, căruia i se reproșează că - citām - ***„în loc de avansarea unor soluții vizibile, se cantonează într-o zonă a abordărilor și disputetor sterile, cu o pronunțată notă personală, a orgoliilor neîmplinite“***. Să fie, oare, în viziunea Comitetului, domnul Uricaru, ca și noi, cei 32 de semnatari ai Declarației, tot un scriitor neîmplinit? Bizară atitudine...

Nichita DANILOV

VOCILE IAȘULUI

Vremea încărcării bateriilor

Vara cei mai mulți dintre noi se gîndesc unde se pot deplasa, departe de tumultul citadin, dar și de (nu de puține ori) tracasantele probleme cotidiene. Unii preferă muntele, alții marea, iar alții - împrejurimile orașului. Mulți rămîn cu visul. Cum își mai petrec ieșenii concediul?

VANCOUVER
LOS ANGELES
LONDON
SYDNEY
TOKYO

Vasile Pistol - 53 ani, tehnician proiectant

„În general, noi ne-am petrecut toate concediile, cu excepția a doi ani, cînd, din motive financiare, nu am mers nicăieri. Preferăm muntele, pentru că acolo ne simțim mai bine. La mare este aglomerat și agitație mare, pe cînd muntele ne relaxează; preferăm liniștea în aer ozonat. De fapt, pentru ce avem concediu de odihnă? Ca să ne refacem sau, cum se spune, să ne încărcăm bateriile. În ultima vreme am constatat nu o înăsprire a condițiilor de a petrece concediul, ci o reducere a numărului de persoane care-și pot permite acest lucru. Oamenii sînt tot mai săraci, asta-i adevărul. Nici noi nu am stat la hotel, pentru că nu avem o situație financiară deosebită, am folosit cortul. Nu avem copii, dar cît avem ne ajunge pentru noi“.

Rodica Trifan - 46 ani, economist

„Îmi este rușine să vă spun cum îmi petrec eu concediile. Eu am făcut o facultate, am visat să trăiesc bine și, de patru ani, nu-mi pot permite să merg undeva în concediu. Merg cu fetița mea la mănăstire, unde mă primește o măicuță și eu îi duc mai puțin, poate, decît îmi dă ea. Stau acolo, aș putea spune, din mila măicuței. Restul concediului? Îmi iau de la serviciu cîteva ore libere - am un serviciu de așa natură că trebuie să fiu mereu prezentă - dacă părinții îmi sînt bolnavi; doar dacă intervine ceva nemaipomenit poate fi vorba de zile“.

Elena Drăgoi - 44 ani, inginer constructor (actualmente șomeră)

„Eu sînt șomeră. Am deci timp mult, dar bani puțini și nu-mi pot permite să merg măcar într-o excursie la mare sau la munte. Să fim realiști: numai trenurile cît m-ar costa și deja îmi schimb gîndul. Chiar dacă nu am, cel puțin deocamdată, activitate, nu-mi pot permite nici «mici vacanțe». Ce să fac? Plimb cățelul și mă ocup de treburile gospodărești. Am auzit la radio că la mare, la particulari, se plătește două sute de mii lei pe noapte“.

Vasile Luca - 49 ani, chimist

„Acum lucrez în străinătate, dar de cîte ori vin în țară, efectiv nu am concediu. Nu am avut nici măcar un sfîrșit de săptămînă, doar trei zile am avut, cît să merg cu copiii pînă la mare și să vin înapoi, atît numai. În rest, numai muncă. Asta-i terapia și, prin muncă, mulțumesc Domnului, mă mențin sănătos“.

Ana-Maria Gherghel - 36 ani, psiholog

„De ce, adică, să nu-mi permit un concediu? Asta nu ține numai de bani. Prefer muntele - numai muntele - pentru că e mai deconectant și, financiar vorbind, e mai acceptabil și, în plus, oferă niște avantaje: aer curat, păduri, priveliște... Toate acestea îmi provoacă, așa, o stare excepțională, uit de tot, de toate grijile. Nu pot spune însă că n-am făcut și concedii acasă. Și acasă poți petrece foarte bine, pentru că important e să te odihnești. Anul acesta mi-am luat concediu, dar, deocamdată, nu m-am decis să plec undeva. Poate după ce mă voi simți odihnită voi pleca la drum“.

Sebastian Pascu - 28 ani, bucătar

„Cînd eram cavaler îmi mai permiteam să merg la mare sau la munte. Și chiar între concedii eram mare amator de excursii. Acum, toate-s bune și frumoase, dar nu prea sînt bani. Mi-e dor de mare, cu valurile, cu plaja și briza ei, de ultraviolete. Și de munte, cu potecile lui, cu aerul ozonat și tot ce mai are el. Anul acesta îmi voi petrece concediul gîndindu-mă unde voi merge anul viitor. Și atunci, după concediu, vă voi putea spune cum a fost“.

A consemnat
Aurel OANCEA

ROMÂNIA, LA PAS

Vreți să știți cum e la Borsec?

Ceea ce m-a determinat să vă trimit aceste rînduri a fost articolul despre Delta Dunării, publicat în „Monitorul“ de curînd. Ar fi foarte bine să se mai scrie și despre alte locuri. În Borsec am avut senzația celor din Vestul sălbatic că peste tot există filoane de aur, numai că trebuie căutate pentru a scoate aurul la suprafață.

O șosea foarte bună pînă la Tg. Neamț, cu porțiuni denivelate (plombe aplicate prost și degradate) pînă aproape de Durău, te duce de la Iași cale de 200 km într-o stațiune renumită pe vremuri, o ruină astăzi: Borsec.

La intrare constați că e un sat mai răsărit, tonul fiind dat de cîteva blocuri afumate din centru (nu au apă curentă și nici încălzire centrală) și o centrală termică devastată. În rest, case vechi, mai mici sau mai mari, și ici colo cîte o vilă cochetă în care există tot confortul pe care îl visezi.

După ce treci de viaductul care astăzi nu mai are nici o utilitate (altădată apa minerală era transportată pe calea ferată îngustă la gara Toplița), începe mirarea și mai apoi revolta. Ceea ce ar trebui să fie o oază de frumusețe este o ruină. Mirarea vine de la faptul că, străzile și aleile sînt desfundate, bălăriile sînt cît omul, vilele care altădată gemeau de lume astăzi sînt dărăpănate, cu geamurile sparte și evident goale. Revolta vine mai apoi din faptul că oamenii nu pot profita de binefacerile apei de Borsec, de peisajele și liniștea din jur, de cerul de un albastru ireal, de umbra brazilor și aerul sănătos.

Oamenii sînt primitori, obișnuiți cu turiștii, molcomi și așezați, ca oamenii de la munte. Se vorbește ungurește și românește (sîntem în județul Harghita) și se pare că în zonă nu a auzit nimeni să existe conflicte etnice. Mai mult, s-ar părea că foarte mulți sînt rude și de aceea nu pare să existe invidie și se ajută unii pe alții.

Am făcut această descriere pentru că am perceput aici, mai mult ca oriunde, ce înseamnă „tranziția“ în România. Tot ce a fost proprietate de stat a rămas de izbeliște pentru că sutele de mii de sindicaliști nu au mai fost trimiși în mod ordonat la odihnă. Vilele degradate au fost cumpărate sau urmează a fi cumpărate mai pe nimic, dar deocamdată nimeni nu face nimic, să nu crească prețurile. Semne bune există însă. Am văzut o vilă în construcție, care va fi, probabil, cea mai mare din stațiune și se vrea a fi, în final, la cele mai înalte standarde. Urmează să se mai construiască alte cîteva la fel. A pătruns totuși un investitor străin. L-am auzit vorbind de o bază de tratament, de o piscină, de izvoare amenajate, de multe locuri de muncă.

Am întîlnit și turiști. Sînt cîteva zeci, dar dacă ar fi locuri de cazare, ar fi cîteva mii.

Am părăsit cu părere de rău acel ținut minunat, dăruit cu generozitate de Dumnezeu, dar cu satisfacția că am înțeles mai bine ce e tranziția și cu speranța că peste încă 11 ani se va încheia. Asta dacă vom stabili clar prioritățile, dacă vom gîndi și ne vom comporta altfel, dacă vom învăța să muncim și să facem banii de lipsa cărora se plînge toată lumea, dacă băncile ne vor ajuta și nu vor funcționa doar ca niște case de amanet, dacă...

C. ANDRONIC

DIN TELEFOANELE ȘI AUDIENȚELE ZILEI

Pensionarea anticipată

■ **Victor Agheorghiesei, str. Mircea cel Bătrîn nr. 13, Iași:** „Am vechime în muncă 31 ani, 58 ani împliniți la 6 mai 2001 și din 1992 sînt pensionat pe caz de boală. Pot ieși la pensie anticipat?“

De la d-na Maria Andronache, șef serviciu Stabiliri Pensii - Casa Județeană de Pensii Iași, am primit următoarea informație: „Cititorul dvs. are dreptul să opteze pentru pensie de limită de vîrstă în februarie 2006, la 62 ani și 9 luni; nu poate cere pensie anticipată (art. 64 din Legea nr. 19/2000)“.

Repartizarea pierderilor de apă între membrii asociației de proprietari

■ **Nicu Damaschin, Iași:** „Între numărul de m.c. înregistrați la apometrele din apartamente și m.c. contorizați de apometrul general apare o diferență. Mă interesează cum se împarte această diferență și cît la sută revine fiecărei familii.“

„Adunarea Generală a asociației de proprietari decide în această problemă; metodologia se stabilește în cadrul acesteia, respectiv cît se repartizează fiecărui apartament, proporțional cu numărul de persoane. Normele Metodologice 1975/20 decembrie 2000 - completate la Legea nr. 114 precizează că numai în cadrul Adunării Generale se iau hotărîri în această problemă“, ne-a precizat dl. Mihai Hăisan, operator relații cu publicul la RAJAC Iași.

Cum se poate obține o locuință

■ **Iulia Tamazlacaru, Iași:** „Știu că în casele naționalizate există locuințe neocupate și degradate. Cum aș putea intra în posesia unei astfel de locuințe, luîndu-mi angajamentul de a o repara?“

Vă răspunde d-na Mihaela Mircea, referent la Direcția de Administrare a Fondului Imobiliar de Stat (DAFIS) Iași: „Nu există o asemenea posibilitate. Casele naționalizate cu Legea 10 și Legea 12, chiar dacă sînt libere și sînt revendicate, nu avem dreptul să le repartizăm, iar Legea 114 spune că se acordă locuință, dar nu cu condiția reparațiilor, criteriile de repartizare fiind altele. Pentru a obține o locuință de la DAFIS, solicitantul trebuie să depună un dosar - actele necesare sînt afișate la sediul nostru -, se face un punctaj, apoi o listă de așteptare, după care se ajunge la o comisie de atribuire a locuințelor. În funcție de punctajul obținut, de poziția pe care o ocupă pe această listă, comisia îi atribuie o locuință.“

Rodica BÂRZU
Aurel OANCEA

TELEFOANE UTILE

SALVARE: 961
POMPIERI: 981
Pașcani: 981, 761774
POLIȚIE:
Centrala: 140720; **Dispecerat** 146666; **Municipiu Centrala**: 140020
Dispecerat: 146840/955
Ofițer de serviciu: 146850;
Serviciul Circulație: 140070
SERVICII MEDICALE MOBILE CORPO-SAN
(asistență medicală non-stop de urgență la domiciliu): 092/376370
PROFAMILIA - Laborator de analize medicale 230431
ASOCIAȚIA ROMÂNĂ ANTI-SIDA, HOTLINE SIDA: 210024
TAXICOM, dispecerat: 953, 146593
GO-TAXI, dispecerat: 279444, 233333
TAXI ROMARIS, dispecerat: 215555, 222222
STAȚII PECO: Baș Ceauș: 176865; Aurel Vlaicu: 175872; Bucium: 132891; Crișan: 112182; Păcurari: 164142; Sărărie: 147480
AGENȚIA TAROM: 115239
INFORMAȚII AEROPORT: 174058; 271590
ACR - informații utile: 112345; 130177
DISPECERATE:
R.A. Gaz-Metan: 928; 141737; **R.A. Apă-Canal**: 214271 (centrala: 215410; robot: 219227); **Renel**: 147070, **deranjamente**: 929; **Termoficare**: 141956;
DAFIS: 175930;
Telefoane - Deranjamente: 921
GARDA FINANCIARĂ: 114065
ADMINISTRAȚIA FINANCIARĂ: 143030
TRIBUNAL: 260600
PROCURATURĂ: 212566
CAMERA DE COMERȚ: 117757
CENTRUL MILITAR JUDEȚEAN: 146370
INSPECTORATUL DE PROTECȚIE CIVILĂ IAȘI: 982, 214490, 214470
HOTELURI: Moldova: 142225; Traian: 143330; Unirea: 142110; Continental: 114320; Sport: 232800; Orizont: 112700
AGENȚIA CFR: 147673
INFORMAȚII GARĂ: 146333
AUTOGARĂ: 146587

NIRONA IMPEX S.R.L. Certificat Acreditare seria B nr. 7/2001
recrutează:
Asistente medicale
Sudori, Dulgheri
Fierari betoniști
Zidari și faianțari
Echipe structuri
contracte ISRAEL
Vârsta maximă 50 ani
București, str Justiției nr. 18, sector 4
telefon: 01/335.04.41
01/335.04.42
e-mail: office@nirona.ro

ASOCIAȚIA LIAHONA
oferă
CURSURI GRATUITE DE LIMBA ENGLEZĂ CU PROFESORI AMERICANI
■ Înscrieri pe 28 iulie între orele 10,00 și 13,00 la sediul din Trecătoarea Mincu nr. 2 (la capătul străzii din spatele Școlii de Șoferi, str. Sfîntu Andrei).
■ Cursurile se vor ține miercurea de la 17.00 sau sîmbăta de la 10,00 sau 12,00.
Cursurile sînt GRATUITE!

SOCIETATEA ROMÂNĂ DE RADIODIFUZIUNE
RADIO IAȘI
RADIO IAȘI
1053 khz. - 285 m.l.u.
2 nov.1941 - 60 - 2 nov.2001
http://www.radioiasi.ro
emitem ⏩ 6.00 - 22,00 ⏪ emitem
La zi, cu informațiile din zona Moldovei, din țara și din lume
Știri ★ 6.00-8.00-9.00-11.00-12.00-15.00-17.00-18.00-21.00 ★ Știri
Radiojurnale ✲ 7.00-13.00-16.00-19.00 ✲ Radiojurnale
Evenimentele zilei ★ 19.20 - 20.00 ★ Evenimentele zilei
CU NOI, MAI INFORMAT - CU NOI, MAI PUTERNIC

Acum în Iași
GERMANOS
deschide
centrul tehnologiei
Miercuri, 25 iulie 2001
Str. Cuza Vodă 1A
Iași
Orice tip de telefon mobil, o gamă largă de accesorii GSM, produse electronice mici și baterii performante, toate îți sunt oferite acum de
Germanos
primul magazin specializat din orașul tău. Calitatea produselor și a serviciilor este garantată, iar personalul calificat te va ajuta să faci cea mai potrivită alegere.
În plus, te așteaptă o mulțime de surprize astfel încât vizita la Germanos devine o adevărată plăcere.
GERMANOS
Vă conectează cu tehnologia
Vino și descoperă ultimele noutăți din domeniul tehnologiei!

NORD'EST
100.4 FM
RADIO

NOUTĂȚILE ZILEI

Andrei Marga a fost exclus din PNȚCD

Biroul Județean de Conducere al PNȚCD Cluj a decis, aseară, excluderea lui *Andrei Marga* din partid. La ședința condusă de vicepreședintele ***Ioan Avram Mureșan*** au participat 26 de persoane, care au votat, cu numai trei abțineri, excluderea lui Marga și a altor șase țărăniști clujeni, membri ai fostului Comitet Interimar de Conducere al filialei. Andrei Marga a fost exclus din PNȚCD pentru că nu recunoaște actuala conducere a partidului, au susținut surse din Biroul Județean de conducere al PNȚCD Cluj. În cadrul ședinței au fost desemnați 14 delegați care să reprezinte filiala la Congresul PNȚCD. Andrei Marga a demisionat de la conducerea PNȚCD în data de 6 iulie, ***„pentru a deschide calea altor încercări de reconstrucție și relansare“***, arătînd că a fost împiedicat să reconstruiască și să relanseze partidul.

PNL cere demisia ministrului Agriculturii

PNL cere demisia ministrului Agriculturii, ***Ilie Sîrbu***, pentru „politica de falimentare“ a producătorilor din domeniu, pentru blocarea privatizării fostelor IAS și pentru frînarea restituirii terenurilor agricole și forestiere, a declarat ieri, într-o conferință de presă, ***Ludovic Orban***, membru în conducerea partidului liberal. ***„Păcatele părințelului sînt mult mai numeroase“***, a susținut Orban. El a dat ca exemplu distribuirea „arbitrară“ a milionului de lei pentru fiecare hectar cultivat, care a fost acordat, de direcțiile agricole județene, pentru aproximativ 75% din producători. În plus, au fost ignorați cei aproximativ două milioane de proprietari avînd culturi pe terenuri mai mici, a spus Orban. El a criticat și ordonanța de urgență privind exploatațiile agricole, care, în opinia sa, reprezintă ***„o cooperativizare cu față umană“***.

Voronin va pune ștampila pe oficializarea limbii ruse

■ *el intenționează să promulge legea privind minoritățile etnice* ■ *„Rusa este singura limbă cunoscută de toți cetățenii țării“, spune Președinția* ■

Președintele Republicii Moldova, Vladimir Voronin, se pregătește deja să promulge Legea privind minoritățile naționale, adoptată de Parlament la 19 iulie, a declarat pentru BASA-press consilierul prezidențial Victor Doraș. Potrivit sursei citate, această lege corespunde „întru totul“ normelor europene referitoare la minoritățile naționale. Legea statuează limbii ruse o poziție similară cu cea a unei limbi oficiale.

Președinția de la Chișinău crede că „limba rusă are, în spațiul CSI, un rol echivalent cu al dolarului în economia mondială“

„Chiar dacă opoziția afirmă că legea respectivă acordă statut privilegiat limbii ruse în comparație cu limbile altor minorități etnice, nu este tocmai așa, deoarece și dolarul american este valută națională, dar are circulație în toată lumea“, a spus ***Victor Doraș***, adăugind că limba rusă are în spațiul CSI un rol echivalent cu al dolarului în economia mondială.

Consilierul prezidențial a apreciat că este în folosul populației ca, atunci cînd reprezentanții acestor minorități se adresează instituțiilor de stat, să li se răspundă în limba pe care o cunosc. El a menționat că, în prezent, singura limbă cunoscută de toți cetățenii Republicii Moldova este limba rusă. Limba de stat este doar limba în care sînt emise documentele oficiale ale statului, iar populația nu este obligată să o cunoască, a subliniat Doraș. Controversata lege a minorităților naționale, votată de deputații comuniști și de șase parlamentari ai Alianței Braghiș, prevede că ***„statul garantează realizarea drepturilor persoanelor aparținînd minorităților naționale la educație preșcolară, studii primare, medii generale și profesionale, superioare și postuniversitare, în limbile moldovenească*** (română - n.r.) ***și rusă și creează condiții pentru realizarea drepturilor lor la educație și instruire în limba maternă (găgăuză, ucraineană, bulgară, idiș etc)“***. Potrivit legii, „denumirile localităților, străzilor, instituțiilor și localităților publice sînt indicate în limbile moldovenească și rusă, iar în localitățile cărora le-a fost acordat statut special de autonomie și în alte limbi oficiale, stabilite prin legile respective“.

Anterior, ***Iurie Roșca***, liderul Partidului Popular Creștin Democrat aflat în opoziție, a declarat că prin adoptarea legii minorităților ***„se legalizează rusificarea tuturor cetățenilor nerusi ai Republicii Moldova, atît a majorității românești cît și a celorlalte etnii“***. El a subliniat că ***„această lege va provoca în mod sigur tensiuni în societate, fiindcă simetria arogantă pe care o fixează legea, a raporturilor dintre limba română și limba rusă, nu poate să nu trezească un val de proteste în rîndurile populației“***. Cea mai importantă minoritate etnică din Republica Moldova este cea ucraineană (circa 14 la sută), urmată de cea rusă (circa 10 la sută). **(M.P.)**

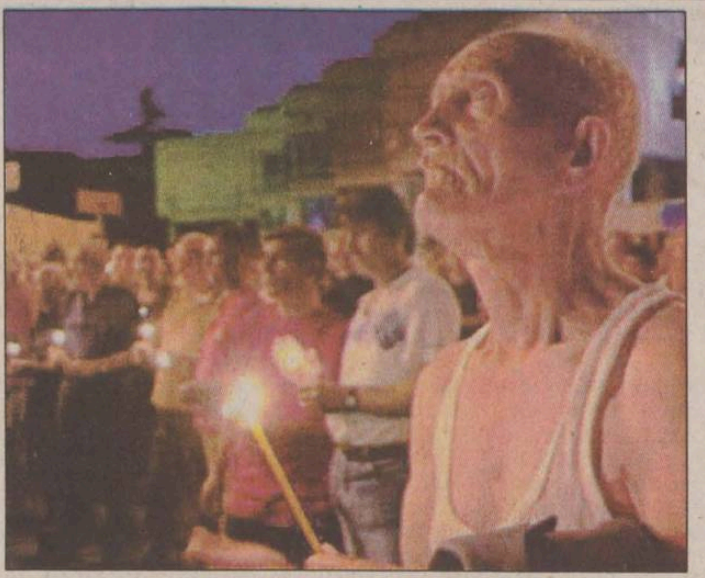

Sute de macedoneni protestează pe străzi, chiar și noaptea, împotriva oricăror intenții ale guvernului de a modifica Constituția pentru a permite folosirea limbii albaneze în administrație

Război iminent în Macedonia

Tetovo, cel mai mare oraș albanez din nord-vestul Macedoniei, se cufunda alaltănoapte „într-un război adevărat“, mărturisește corespondentul AFP la fața locului. ***„Este îngrozitor, se trage peste tot, se aud detonări în tot orașul, detonări puternice, de parcă tot arsenalul militar ar fi intrat în scenă“***, afirmă corespondentul AFP, ***Zoran Andonov***. Surse guvernamentale au confirmat, cu puțin înainte de ora 17.00 GMT ***„că la Tetovo și în împrejurimi se dau lupte grele“***. Sursele citate sînt de părere că ***„teroriștii încearcă să pună mîna pe oraș“***. O unitate a armatei macedonene, care a fost deja, luni, ținta tirurilor de mortiere, a fost din nou atacată, marți seara, de albanezi, au precizat sursele menționate. La fel s-a întîmplat și cu un baraj al poliției macedonene.

Războiul limbii

Statutul limbii albaneze rămîne principalul măr al discordiei între macedoneni și albanezi, care continuă să oscileze între război și pace, între tăcerea armelor și negocieri. ***„Este o chestiune foarte emoțională“***, a declarat o sursă occidentală bine informată. Albanezii din Macedonia, majoritar musulmani, constituie între un sfert și o treime dintre cei două milioane de locuitori ai Macedoniei. Ei afirmă că nu-și găsesc locul într-un stat multietnic decît dacă limba lor va fi recunoscută ca a doua limbă oficială a statului. Majoritatea macedoneană, ortodoxă cu precădere, a respins categoric această revendicare. Skopje vede, în primul rînd, în această cerință a albanezilor, concentrați în principal de-a lungul frontierei de nord-vest cu provincia Kosovo, o etapă periculoasă ce ar putea duce la crearea unei entități albaneze separate. Dar albanezii, care rămîn categorici în privința chestiunii lingvistice, și-au suspendat, săptămîna trecută, participarea la convorbirile de pace, după ce Skopje le-a respins revendicările.

În partea albaneză a capitalei Skopje, Bit Pazar, comercianții albanezi conviețuiesc alături de vecinii lor macedoneni, turci, romi și bosniaci. Ei schimbă cuvinte în limbile lor respective, în fața magazinelor unde în vitrine stau manechine de ceară cu expresii pietrificate. Însă chiar și în acest cartier multicultural, albanezii insistă asupra necesității recunoașterii oficiale a limbii lor.

Sărăcie lucie în țară

Într-o frizerie albaneză, echipată cu fotolii de piele dintr-o altă epocă, unde singurul lux pare să fie o rămășită de apă de colonie uitată într-o sticluță veche, albanezii își afirmă unanimitatea în privința acestei probleme. ***„Nu dorim război, ar fi o catastrofă“***, declară proprietarul, Rexhep, dar ***„nu vom ceda în privința chestiunii limbii“***, adaugă el.

Ismail Mehmeti, albanez, care predă engleză la noua universitate din Tetovo, consideră că ***„statutul unei limbi exprimă exact statutul social și politic“***. Potrivit lingviștilor macedoneni, limba albaneză este considerată ca o urmașă a limbii ilirilor, cu puternice influențe latine, armene și baltice.

La capătul unei străzi din Skopje, unde sărăcia este adesea mai mult decît evidentă și unde copiii dorm pe stradă sub cartoane, directorul albanez al Teatrului Naționalităților, ***Sefedin Nuredini***, speră să poată pune în scenă în curînd, în albaneză, piesa lui Brecht „Mama curaj“. ***„Albanezii***, spune el, ***simt nevoia de a juca piesele în propria lor limbă, pentru a-și exprima identitatea culturală.“*** Ei deplîng lipsa acută și „crudă“ de subvenții din partea statului, dar și cele șase luni de conflict între macedoneni și albanezi, care ***„nu au făcut decît să înrăutățească lucrurile“***. În loc să vină să privească piesele de teatru, albanezii îngrijorați preferă, spune Nuredini, să rămînă în casă și să privească la televizor, principala sursă de informații în această țară rurală.

„Din septembrie, nu vor mai fi decît case arse și inimi zdrobite“, prezice el, temîndu-se de un veritabil război civil. ***„Iar după zece ani, această poveste a limbii va fi ridicolă, pentru că limba universală va fi chineza“***, afirmă cu ironie Sefedin, ale cărui cuvinte sînt acoperite de chemările la rugăciune ale muezinilor. ■

Primul general croat s-a predat Tribunalului de la Haga

Generalul croat ***Rahim Ademi***, suspectat de crime de război, pe numele căruia Tribunalul Penal Internațional (TPI) a emis o cerere de extrădare, a plecat ieri „din proprie inițiativă“, potrivit declarațiilor sale, la Haga, cu o cursă aeriană regulată Zagreb-Amsterdam. Anturajul generalului a afirmat că acesta, care este însoțit de avocatul lui, ***Cedo Prodanivici***, urmează să fie dus apoi la închisoarea Scheveningen. ***„Eu nu am ordonat nici o crimă în timpul războiului patriotic“***, a declarat generalul înaintea plecării, referindu-se la războiul sîrbo-croat din 1991-1995, purtat pe teritoriul croat. Deși actul său de acuzare nu este public, generalul este suspectat de crime comise împotriva unor civili sîrbi și de distrugerea unor sate sîrbești în timpul unei operațiuni în depresiunea Medak, din regiunea Gospic, în septembrie 1993. După ce a primit din partea TPI două cereri de arestare și transferare la Haga a doi generali, Guvernul croat a luat decizia, pe 7 iulie, să colaboreze cu tribunalul ONU. ■

În imagine, generalul Rahim Ademi, care spune că a plecat „din proprie inițiativă“ la Haga

Laura Bush, mai populară decît soțul său

Prima Doamnă a Statelor Unite, ***Laura Bush***, este mai populară decît președintele ***George W. Bush*** în rîndul americanilor, relevă un sondaj publicat ieri de Pew Research Center. Potrivit anchetei, 64 la sută dintre persoanele intervievate au o părere bună despre Laura Bush, în timp ce șeful administrației americane se bucură de aprecierea a 61 la sută dintre compatrioții săi. Pe de altă parte, 58 la sută dintre persoanele chestionate apreciază ca pozitivă prestația sa în calitate de Primă Doamnă a SUA, în timp ce activitatea lui George W. Bush ca șef al administrației este privită favorabil de 52 la sută dintre americani. În schimb, Laura Bush obține este mai puțin apreciată de minoritatea de culoare: 37 la sută dintre persoanele chestionate făcînd parte din această categorie au o părere bună despre ea, în timp ce 39 la sută au o opinie nefavorabilă. ■

Sediul Curții de Conturi la Iași?

Vicepreședintele PD ***Emil Boc*** solicită mutarea sediilor unor instituții ale statului în provinciile României. El solicită mutarea sediului Curții Supreme la Brașov, a Curții Constituționale la Cluj și Curții de Conturi la Iași. Boc consideră că prin mutarea acestora în teritoriu s-ar respecta principiul statului unitar și s-ar realiza în același timp o reprezentare echitabilă a instituțiilor statului în regiunile istorice. ■

Miros insuportabil pe malul mării

Turiștii din stațiunea Eforie Sud au reclamat Oficiului pentru Protecția Consumatorilor că o porțiune de cîțiva kilometri de plajă este foarte murdară din cauza gunoaielor neridicate de peste zece zile, a scoicilor și a algelor care împrăștie un miros insuportabil. Inspectorii Oficiului au inspectat plaja din Eforie Sud, constatînd că reclamațiile turiștilor sînt întemeiate. Ei vor înainta atît municipalității, cît și Regiei Autonome Apele Române adrese în care vor cere rezolvarea situației.

Turiștii spun că au fost nevoiți să facă plajă în alte stațiuni de pe Litoral, astfel că o mare parte din plaja de la Eforie Sud a rămas goală din cauza mirosului greu de suportat și a mizeriei. Situația de la Eforie Sud nu este singulară, întrucît și alte porțiuni de plaje din Mamaia, Olimp, Neptun și 2 Mai sînt pline de alge intrate în descompunere. În zona 2 mai, sute de kilograme de pește marin au fost scoase de valuri pe plajă, iar localnicii și turiștii au adunat cea mai mare parte din peștii care încă se mai zbăteau, deși nu știau din ce cauză au fost scoși la mal. Turiștii și localnicii spun că au adunat peștele fie pentru a-l consuma, fie pentru a-l vinde.

Reprezentantul RAAR, ***Traian Corjeuțeanu***, spune că peștii au murit, cel mai probabil, din cauza căldurii excesive și a lipsei de oxigen din apa mării. El mai susține că acest caz este confirmat și de apariția, la malul apei, în mai multe stațiuni de pe Litoral, a unor cantități impresionante de alge. Apariția lor în mare, tot din cauza căldurii, duce la consumul oxigenului din apă.

Traian Corjeuteanu recunoaște că RAAR nu poate face față valului mare de alge scoase pe plajă și că, în cursul nopții trecute, tractorul care făcea curățenie în aceste zone a rămas împotmolit în alge. Laboratorul instituției a prelevat probe din apa mării, iar rezultatele preliminare vor fi cunoscute în cursul zilei de azi. ■

UE va urmări situația creată de adoptarea Legii Statutului

■ *anunță Romano Prodi, președintele Comisiei Europene*

Președintele Comisiei Europene, ***Romano Prodi*** **(foto)**, precizează, într-o scrisoare adresată premierului român, ***Adrian Năstase***, că instituția pe care o conduce va continua să monitorizeze situația creată de adoptarea Legii Statutului, subliniind că acest act normativ nu va fi putea fi aplicat fără adoptarea legislației de implementare. ***„Comisia consideră că în timpul în care această legislație de implementare este elaborată, principiul non-discriminării este respectat“***, se arată în scrisoarea semnată de președintele Comisiei Europene, Romano Prodi. Documentul mai arată că ministrul de Externe al Ungariei a informat Comisia, în ziua în care legea a fost adoptată de Parlamentul ungar, că ***„versiunea finală a legii a fost amendată în vederea compatibilizării ei cu Acordul European și cu celelalte obligații internaționale ale Ungariei“. „Sînt de asemenea bucuros să vă informez că, în timpul recentelor întîlniri cu autoritățile maghiare, Comisia a cerut Ungariei să respecte principiile de bună-vecinătate și să deruleze consultări complete cu România și cu celelalte state vecine interesate pe această temă“***, se arată în scrisoarea președintelui Comisiei Europene. ***„De altfel, cred că asemenea consultări au fost deja inițiate“***, menționează președintele Comisiei Europene în scrisoarea citată.

Înainte de adoptarea legii, Comisia Europeană ***„s-a arătat îngrijorată privind respectarea principiului non-discriminării - atît față de cetățenii statelor membre în Uniunea Europeană cît și față de cetățenii statelor care se învecinează cu aceasta, mai ales cei din statele candidate la integrarea în Uniunea Europeană“***, se arată în scrisoare.

Scrisoarea trimisă de președintele Comisiei Europene este un răspuns la un document similar trimis de premierul ***Adrian Năstase*** președintelui Comisiei Europene, Romano Prodi, pe data de 14 iulie.

Ministrul de Externe al Ungariei, ***Janos Martonyi***, a făcut, pe 13 iulie, o vizită la București, convenind cu omologul său român, ***Mircea Geoană***, organizarea unor consultări privind aplicarea legii statutului. România dorește ca aceste consultări să aibă loc la nivelul comisiei mixte interguvernamentale pentru aplicarea tratatului, care are subcomisii pentru 11 domenii ale relațiilor bilaterale, inclusiv minorități. Comisia nu s-a mai întrunit din 1999, fiind rîndul Ungariei să găzduiască o asemenea reuniune. Legea privind statutul maghiarilor din țările vecine Ungariei a fost adoptată pe 19 iunie și va intra în vigoare pe 1 ianuarie 2002.

Premierul Adrian Năstase și omologul său ungar, ***Viktor Orban***, vor avea, la sfîrșitul acestei săptămîni, în România, o întîlnire de lucru. Întrevederea va avea loc cel mai probabil pe data de 28 iulie. ■

Scenariu de șoc

■ *un scenariu al unui atac bacteriologic îi bagă pe americani în sperieți*

SUA ar putea fi reduse la un haos total în numai cîteva săptămîni, în cazul unui atac terorist bacteriologic pe teritoriul lor, potrivit unor experți pentru securitate. Aceștia au prezentat, în această săptămînă, congressmanilor americani un scenariu ce le dă sudori reci.

Gruulp de experți, din care fac parte fostul șef al Pentagonului ***John Hamre***, guvernatorul de Oklahoma, ***Frank Keating***, și fostul senator ***Sam Nunn***, a realizat un raport, în urma unui exercițiu de două zile, care s-a desfășurat în luna iunie, sub denumirea „Dark Winter“, și care a constat în simularea pe calculator a unui atac terorist bacteriologic împotriva a trei state americane. Scenariul, relatat luni în fața subcomisiei pentru securitate națională din Camera Reprezentanților, începe cu o scurtă informație prezentată la televiziune, potrivit căreia peste 20 de persoane au fost spitalizate cu simptomele unei boli neidentificate. Se dovedește rapid că pacienții au variolă, o boală contagioasă și mortală, dispărută în Statele Unite din 1949.

Cazuri identice sînt semnalate în Pennsylvania și Georgia. În a șasea zi, 300 de americani sînt morți, iar alți 2.000 infectați. Cazuri de variolă se înregistrează, de asemenea, în Mexic, Canada și Marea Britanie, potrivit scenariului. Sistemul de sănătate se vede depășit, cele 12 milioane de doze de vaccin sînt epuizate, școlile sînt închise, iar adunările publice interzise.

Grupuri mari și dezorganizate de locuitori părăsesc Oklahoma pentru a se duce în Texas, al cărui guvernator, dornic să-și protejeze propria populație, închide granițele și desfășoară Garda națională texană. Sînt trase focuri de armă. În timp ce acest conflict între texani și locuitorii din Oklahoma se agravează, apar profunde divergențe între autoritățile federale și cele locale. Membrii Consiliului național de securitate sugerează „naționalizarea“ Gardei, în timp ce guvernatorii statelor insistă asupra necesității menținerii trupelor sub controlul lor.

În a 12-a zi, 1.000 de persoane sînt moarte, activitatea comercială încetează, iar Bursa este suspendată. Manifestațiile pentru obținerea mai multor doze de vaccin se transformă în mișcări de stradă, iar Națiunile Unite își transferă sediul la Geneva.

La mai puțin de două luni după declanșarea războiului bacteriologic, în timp ce numărul morților a atins un milion, iar alte trei milioane de americani sînt infectați, președintele american își adună principalii consilieri (ziariști de televiziune) pentru a discuta despre eventualitatea impunerii legii marțiale.

„Cred că ne dăm seama de faptul că acest lucru ar paraliza Statele Unite“, a conchis fostul secretar al Apărării, în cursul simulării. ■

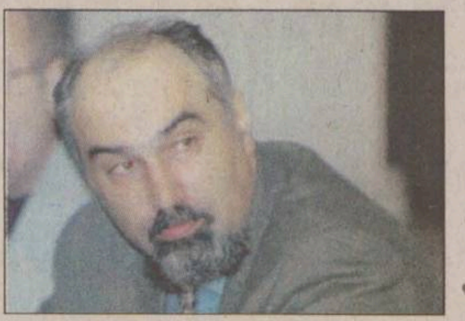

Vosganian anunță

Din toamnă, UFD va trece la „opoziția radicală“

„Uniunea Forțelor de Dreapta va ieși din tranșee și va începe opoziția radicală“, a declarat, ieri, co-președintele UFD, ***Varujan Vosganian*** **(foto)**. Fostul senator de Iași a anunțat pentru luna septembrie o nouă ofensivă politică a acestei formațiuni, care va însemna o alternativă la actuala opoziție „apatică și derutată“. ***„ApR și PNȚCD sînt generatoare de instabilitate. Nici în zona parlamentară nu găsim parteneri. PD mai mult face polemică decît opoziție, iar PNL este ezitant în criticile aduse Guvernului“***, a menționat liderul UFD. Din aceste motive, spune el, „opoziția trebuie luată pe cont propriu“. Noul mesaj al UFD va fi total opus celui pe care îl are în momentul de față PSD și va fi axat pe trei piloni: mesajul moral, mesajul radical economic și mesajul social. În acest scop, liderii UFD vor face turnee în care le vor spune oamenilor că ***„cel mai rușinos lucru nu este să fi sărac și umil, ci să te obișnuiești cu sărăcia și umilința“***, a declarat Vosganian. Acesta susține că ***„nu s-a prea văzut“*** după alegeri în dezbaterea politică, pentru că a fost preocupat de stabilizarea și omogenizarea structurilor din teritoriu. **(M.C.)**

Adrian Năstase a fost ieri decorat de o superpolițistă

Premierul ***Adrian Năstase*** a participat ieri la festivitatea de absolvire a promoției 2001 a Academiei de Poliție „Alexandru Ioan Cuza“. Aici, Năstase a primit o medalie de „absolvent“ de la cea prezentată de conducere drept cea mai frumoasă absolventă a Academiei. Frumusețe care, după cum se vede din priviri, a remarcat-o și premierul Năstase. ■

TELE M
ACTUALITATEA IESEANA
143.217
112.882
Joi ora 17

Fii gata să le primești și tu!
ȘTIRILE TV BIT
... cu Simona Gherghe
de luni până vineri, la orele 17⁰⁰ și 22¹⁵

Secțiunea B

JOI
26 iulie 2001
Inclus în nr. 175

Monitorul Sport

NORD'EST
100.4 FM
RADIO

Florentin Dumitru (stînga) a fost la originea tuturor celor trei goluri ale Stelei

Mașina de centrat Florentin Dumitru

■ *Steaua - Sloga Jugomagnat 3-0 (2-0) în turul II preliminar, prima manșă al Ligii Campionilor*

1-0, min. 1: Răducanu, cu capul, din careu, la o centrare precisă a lui Dumitru, prelungită tot cu capul de Stoica.

2-0, min. 19: Răducanu, cu capul, dintr-o lovitură de colț de pe partea stîngă, executată de același Dumitru.

3-0, min. 83: Trică, la o nouă centrare a lui Dumitru, din plonjon, cu capul.

Cînd, în secunda 48 a meciului dintre Steaua și Sloga, Claudiu Răducanu a deschis balul, probabil că nu exista vreun spectator sau telespectator șugubăț care să se gîndească la atlceva decît la un scor fluviu. Nu știm cum a gîndit Pițurcă partitura tactică a acestui meci, dar golul timpuriu, a făcut echipa militară se adopte, din mers, un joc de așteptare. O dovedește statistica primei reprize, cu egalitate la cornere și avantaj al oaspeților la capitolul șuturi pe poartă. Asta nu înseamnă, însă, că Steaua a fost dominată; contraatacurile au fost, în general neiertătoare și, față de ocaziile primului mitan, scorul este prea mic. Chiar în min. 3, la o nouă centrare a lui Florentin Dumitru, Claudiu Răducanu a trimis cu seninătate mingea peste poartă de la 2 metri!. Dar ieșirea la joc a oaspeților a arătat și slăbiciunile campionilor în compartimentul defensiv. La un șut în diagonală al lui Bandulje, portarul Martin Tudor a fost nevoit să se întrebuințeze serios. Cea mai mare ocazie a macedonenilor s-a petrecut în min. 25, cînd Nuhiji a șutat cu efect din colțul careului, Tudor fiind salvat de bară. Repriza se încheie cu o pătrundere a lui Dănciulescu pe partea dreaptă, dar Răducanu, neatent, n-a interceptat balonul, iar execuția pretențioasă a lui Lincar n-a avut sorți de izbîndă.

După pauză, prima mare ocazie aparține lui Bekiri, care a executat foarte bine o lovitură liberă de la 18 m, dar Tudor a fost atent. În general, jocul în repriza secundă lîncezește, iar introducerea riscantă (datorită evenimentelor binecunoscute) a lui Adrian Neaga caută să aducă scînteia de care jocul Stelei are nevoie. Va fi 3-0 cu șapte minute înainte de final, golul lui Trică descătușează Steaua, iar finalul aparține lui Neaga, care încîntă publicul prin cîteva acțiuni individuale de toată frumusețea. Au jucat la Steaua: Tudor - Dumitru, Rădoi, Baciu, Mitriță - Trică, Liță ('60 - Paraschiv), Lincar, Stoica - Dănciulescu ('82 - Falemi), Răducanu ('65 -Neaga).

Alte rezultate din prima manșă a turului II preliminar al Ligii Campionilor: Hakka Valkeakoski - Maccabi Haifa 0-1; Slavia Mozîr - Inter Bratislava 0-1; Skonto Riga - Wisla Cracovia 1-2; Torpedo Kutaisi - FC Copenhaga 1-1; Șahtar Donețk - Lugano 3-0; Omonia Nicosia - Steaua Roșie Belgrad 1-1; Levski Sofia - Brann Bergen 1-1. **(Nic. G)**

PS: Astăzi, clubul Steaua va solicita la UEFA schimbarea locului de disputare al partidei retur, datorită evenimentelor „fierbinți" din Macedonia. ■

Tribunalul lui Mitică

■ *Neaga și Buturugă, cei doi fotbaliști acuzați de dopaj, au fost scoși basma curată de Liga Profesionistă de Fotbal*

Comisia de Disciplină a Ligii Profesioniste de Fotbal (LPF) i-a declarat nevinovați pe jucătorii Adrian Neaga și Cristian Buturugă, depistați pozitiv la un control antidoping efectuat după disputarea partidei FC Argeș Dacia - Rapid București. Comisia de Disciplină a penalizat clubul FC Argeș Pitești, la care au evoluat cei doi fotbaliști, cu suma de 200 de milioane de lei. Medicii clubului piteștean, Dragoș Șerb și Octavian Puiu, au primit avertisment. Comisia de Disciplină i-a interzis asistentului nutriționist Nicolae Piștalu, care administra medicamentele jucătorilor argeșeni, să mai activeze în cadrul unui club din Divizia A timp de doi ani.

Președintele clubului FC Argeș, Gabriel Sicoe, a declarat că nu dorește să comenteze decizia Comisiei de Disciplină, precizînd doar că penalizarea financiară dictată împotriva grupării piteștene este exagerată. ***„Se va întruni Biroului Executiv al clubului și vom vedea dacă vom face apel la decizia LPF"***, a afirmat Sicoe.

Testele antidoping efectuate asupra lui Neaga și Buturugă, după partida FC Argeș - Rapid, au avut rezultate pozitive. De asemenea, rezultatul contraexpertizei a fost pozitiv, analizele indicînd prezența în probele biologice recoltate de la cei doi fotbaliști a unor urme de metonolon, un produs rezultat din testosteron. Specialiștii de la laboratorul antidoping din cadrul Institutului Național de Medicină Sportivă (INMS) au anunțat, luni, că două dintre medicamentele administrate jucătorilor formației FC Argeș Dacia ***„pot induce creșterea secreției de testosteron, ceea ce poate duce, prin efect cumulativ, la un rezultat pozitiv în controlul doping"***.

O primă reacție a venit din partea președintelui interimar al Comisiei Naționale Antidoping, Ion Pandele, care a spus că Federația Română de Fotbal (FRF) ar trebui să ia măsuri, în conformitate cu regulamentele internaționale, în cazul fotbaliștilor Neaga și Buturugă. ***„Noi așteptăm măsurile FRF, care trebuie să se implice în acest caz, pentru că președintele LPF, Mitică Dragomir, habar n-are de regulamente. Rezultatele testelor antidoping efectuate asupra celor doi fotbaliști au ieșit pozitive, iar federația trebuie să ia măsuri în conformitate cu regulamentele internaționale. În caz contrar, probabil că FIFA sau UEFA se vor autosesiza"***, a spus Pandele.

În cadrul unei conferințe de presă, președintele LPF, Dumitru Dragomir, a declarat că gruparea FC Argeș Dacia este vinovată pentru tot ceea ce s-a întîmplat: ***„Pentru prima dată în istoria cluburilor de fotbal, un antrenor (n.r. - în acea perioadă, Marian Bondrea) care avea doi medici a cerut un asistent de la Institutul Național de Medicină Sportivă care cunoaște problemele antidoping. De ce a adus un asistent care se pricepea la aceste medicamente? Acest lucru m-a făcut să mă gîndesc că ceva este în neregulă"***, a spus Dragomir, care a precizat că în momentul aducerii asistentului Nicolae Piștalu la clubul piteștean, celorlalți doi medici ***„li s-a spus să se ocupe de oase"***.

Dumitru Dragomir a precizat că, în cadrul anchetei inițiate de LPF în acest caz, cîtiva reprezentanți ai ligii au mers la Pitești, ***„fără să se știe că fac anchetă"***, și au discutat cu jucătorii argeșeni, de la care au aflat că nu li se explica niciodată ce medicamente le erau administrate. ***„Înainte de masă, li se puneau în față cîte patru-cinci tablete de culori diferite, iar antrenorul Marian Bondrea și asistentul Nicolae Piștalu îi urmăreau dacă luau medicamentele"***, a menționat Dragomir, precîzînd că în viitor medicul angajat al clubului va răspunde personal de medicamente.

Dragomir a spus că dacă i-ar fi sancționat pe jucători ar fi făcut o mare nedreptate, pe care nu și-ar fi iertat-o niciodată. ***„Dacă aș fi fost convins în proporție de zece la sută că jucătorii sunt vinovați, i-aș fi suspendat"***.

Președintele LPF a spus că în nici unul din documentele primite de la laboratorul antidoping nu este folosit cuvîntul dopat, ci doar că în urina jucătorilor s-au găsit unele urme de metenolol.

Referitor la declarațiile lui Neaga, care a afirmat că nu a luat medicamente de la club, ci numai de la Pompiliu Popescu, președintele LPF a spus că jucătorul poate să declare presei ce vrea, dar că la ședința Comisie de Disciplină nu a avut voie să mintă. ***„Oricum, avem și declarațiile celorlalți jucători care l-au văzut la club"***, a adăugat oficialul LPF. Dragomir a spus că în viitoarea ediție de campionat intenționează să intensifice controalele antidoping, clubul FC Argeș fiind una dintre grupările vizate. ■

Cînd a fost descoperit dopat, Adrian Neaga s-a luat cu mîinile de cap

Mărășescu așteaptă decizia FRF

Secretarul de stat pe probleme de sport din cadrul Ministerului Tineretului și Sportului (MTS), *Nicolae Mărășescu* **(foto),** a declarat că așteaptă ca FRF să ia o decizie în cazul fotbaliștilor Neaga și Buturugă. ***„Înainte ca MTS să se pronunțe în acest caz, așteptăm ca FRF să ia o decizie definitivă în acest sens. Din ceea ce știu eu, FRF are posibilitatea de a face apel în acest caz, așa că hotărîrea LPF este, deocamdată, provizorie. După cîte cunosc eu, forul care conduce fotbalul românesc este FRF, iar MTS va discuta, dacă va fi cazul, cu FRF. Deocamdată, nu vreau să fac nici un fel de aprecieri, pentru că aștept decizia FRF"***, a spus Mărășescu. ■

Pavel salvează onoarea

■ **românul l-a învins pe Sergi Bruguera** ■ **înfrîngeri usturătoare pentru Ruxandra Dragomir și Adrian Voinea în turneul de la Sopot** ■

Declinul tenismanei române Ruxandra Dragomir este confirmat și de eliminarea ei timpurile din cadrul turneului de la ***Sopot***, ea fiind învinsă, încă din primul meci de israelianca Anna Smashnova. Sanda a cîștigat clar primul set cu 6-1, dar pierderea celui de-al doilea în prelungiri (5-7) a deconcertat-o, ea pierzînd fără drept de apel setul final cu 2-5. Iată și alte rezultate înregistrate în primul tur al turneului dotat cu premii în valoare totală de 180.000 de dolari: Jelena Dokici (Iugoslavia, nr.3) - Tathiana Garbin (Italia) 6-1, 6-1; Angeles Montolio (Spania, nr.5) - Jana Hlavackova (Cehia) 6-7, 6-4, 6-1; Francesca Schiavone (Italia, nr.6) - Iulia Vakulenko (Ucraina) 4-6, 7-5, 6-3; Lina Krasnorutkaia (Rusia, nr.7) - Zuzana Ondraskova (Cehia) 6-1, 6-4; Mariana Diaz-Oliva (Argentina, nr.8) - Anastasia Rodionova (Rusia) 5-7, 6-2, 6-3; Adriana Gersi (Cehia) - Janette Husarova (Cehia) 3-6, 7-5, 6-3; Tatiana Pușek (Belarus) - Joannette Kruger (Africa de Sud) 3-6, 6-0, 6-4; Gala Leon-Garcia (Spania) - Andrea Glass (Germania) 6-0, 2-6, 6-0; Anna Isabel Medina-Garrigues (Spania) - Virginia Ruano-Pascual (Spania) 7-5, 6-4; Barbara Rittner (Germania) - Karolina Jagieniak (Franța) 6-3, 6-0; Cristina Torrens-Valero (Spania) - Rita Kuti-Kis (Ungaria) 6-4, 6-3.

Turneul din stațiunea poloneză are și o variantă masculină, mai bine cotată financiar (400.000$), dar, din păcate, nici de acolo nu avem vești bune. Adrian Voinea a pierdut și el din primul tur, cu 4-6, 2-6, în fața spaniolului Albert Montanes. Totuși, pentru simpla participare, Adrian va primi din partea organizatorilor un cec în valoare de 3.720 de dolari și un punct ATP. Principalul favorit al turneului, slovacul Dominik Hrbaty, a fost eliminat după două seturi strînse, încheiate cu scorul de 6-7, 4-6, de italianul Federico Luzzi. O altă victimă a turneului a fost experimentatul francez Cedric Pioline, învins cu 6-7, 1-6 de armeanul Sargis Sargisian. Alte rezultate: Alberto Portas (Spania, nr.2) - Mariano Puerta (Argentina) 6-4, 6-2; Tommy Robredo (Spania, nr.3) - Krystian Pfeiffer (Polonia) 6-2, 3-6, 6-2; David Nalbadian (Argentina) - Olivier Rochus (Belgia, nr.8) 6-1, 6-0; Atila Savolt (Ungaria) - Iuri Șukin (Rusia) 6-4, 7-6; Carlos Currado (Spania) - Jiri Vanek (Cehia) 6-4, 7-5; Krystian Pless (Danemarca) - Michael Russel (SUA) 7-6, 6-1.

În schimb, o veste mai bună ne vine de la ***Kitzbuhel*** (turneu de 900.000$), unde Andrei Pavel (cap de serie nr. 11) s-a calificat în turul III, dispunînd cu 6-2, 3-6, 7-6 de spaniolul Sergi Bruguera. În optimi, Pavel îl va întîlni pe spaniolul Alberto Marin, care a dispus cu 6-2, 6-3 de celălalt reprezentant al României, Gabriel Trifu. În primul tur, s-a înregistrat abandonul din primul tur al francezului Jerome Golmard, după ce acesta cîștigase primul set în fața spaniolului Jacobo Diaz. Favoritul nr. 1 al turneului, spaniolul Juan Carlos Ferrero, n-a avut probleme (6-2, 6-1) cu austriacul Alexander Peya, în timp ce Jan Vacek (Cehia) s-a impus după trei seturi spectaculoase (5-7, 6-4, 6-1) în fata marocanului Younes El Aynaoui. În primul tur s-au mai înregistrat rezultatele: Marc-Kevin Goellner (Germania) - Slava Dosedel (Cehia) 6-2, 6-3; Felix Mantilla (Spania) - Thomas Schiessling (Austria) 6-3, 3-6, 6-2; Markus Hipfl (Austria) - Karim Alami (Maroc) 6-4, 6-2. În partida inaugurală a turului secund, argentinianul Fernando Squillari a dispus cu 4-6, 6-3,6-3 de brazilianul Fernando Meligeni. Alte rezultate: Galo Blanco (Spania) - Fernando Vicente (Spania) 6-7, 6-2, 6-1; Julien Boutter (Franța)- Francisco Clavet (Spania) 6-1, 6-2.

Ruxandra Dragomir confirmă, în continuare, pasa neagră în care se află

MORA ELECTRONICS
Reprezentanță FLINTAB®
➢ SISTEME ELECTRONICE DE CÎNTĂRIRE VAGOANE CF ȘI VEHICULE RUTIERE
(Instalări complete sau modernizări de poduri basculă mecanice)
➢ CÎNTARE ELECTRONICE 15 kg - 10000 kg
➢ CÎNTARE ÎN CÎRLIG
Iași, str. Sărărie 34. Tel. 032-212735

MISS MONITORUL

Emanuela Vasiliu arată la fel de bine în costum de baie ori kimono

Dublă campioană națională la kumite, posesoare a două medalii de bronz și a altor titluri cucerite pe plan local, Emanuela Vasiliu, studentă în anul III la Universitatea „Petre Andrei" - secția Științe Economice, are 1,67 m, 50 kg și dimensiuni, 80-62-90, apreciate pînă acum doar pe tatami. Născută în zodia „Săgetător", este o fire ambițioasă, cam egoistă și pentru unii ușor antipatică. Iubește sportul în general, dar și dansul, iar în materie de muzică se dă în vînt după cîntecele lăutărești. Nu-i displace nici genul house și, uneori, ascultă cu mare plăcere muzica hip-hop. Lucru rar întîlnit la o fată, nu-i plac bijuteriile, dar iubește florile, dorind să aibă o grădină imensă cu trandafiri. De mică dorea să ajungă polițist, pentru că-i plăceau uniformele albastre, carieră pe care este tentată să o îmbrățișeze și acum. Faptul că știe să lupte nu i-a diminuat din feminitate, la „Miss Boboc" pe facultate urcînd pe podium. Emanuela nu-și dorește un tip anume de bărbat, pentru că nu există șabloane în această direcție, important fiind să-l placă iar partenerul să o respecte. Toată luna august poate fi văzută pe plajele de la Olimp, nu în costum de baie, ci în kimono, pentru că participă la stagiul anual de pregătire organizat de Sensei Dan Stuparu, președintele Federației Române de Karate Tradițional. **(Leonard CANANĂU)**

Pentru ședința foto, efectuată la „Disco Viper", Emanuela Vasiliu a purtat un compleu din top și pantalon șlițat dublat cu voal, ținută vestimentară oferită de firma „Nelmar". Pentru această ocazie, stilistul Ovidiu Cristea, de la „Maviov Hair Studio", i-a făcut o pieptănătură numită „Cucerire"

Votul care îți aduce Monitorul acasă

Talonul prin care cititorii pot stabili ordinea finală a concursului „Miss Iulie" și pe care vor aprecia cu note de la 1 la 10 frumusețea concurentelor se află în pag 1. Talonul va fi decupat și trimis într-un plic pe adresa OP 10, CP 2090 sau depus la centrele de mică publicitate ale Monitorului. Prin tragere la sorți, trei dintre cititorii care au trimis taloane completate vor primi gratuit un abonament pentru o lună la „Monitorul".

Talon de înscriere

Miss Monitorul

Nume/Prenume ____________
Adresa ____________
____________ Vîrsta ____
Telefon ________ Ocupația ________
Greutate ________ Înălțime ________
Pasiuni ____________
____

Trimite un plic care să conțină o fotografie și talonul de înscriere de mai sus pe adresa OP 10, CP 2090, Iași, 6600 sau depune-l la unul din centrele de Mică Publicitate Monitorul.

Monitorul organizator sponsor Nelma

Noul album al lui Michael Jackson este un dezastru

■ directorii studiourilor Sony i-au spus vedetei „nu poți să ieși pe piață cu așa ceva!“ și i-au cerut să-l refacă

Michael Jackson, care își pregătește intens întoarcerea pe scenă, sustine în continuare că noul său album, intitulat **„Invincible“**, va fi lansat pe 25 septembrie deși a trebuit să fie refăcut în proporție de aproape 100%. Foxnews a anunțat însă, marți, că, anul trecut, fostul „Rege al muzicii pop“ a prezentat casei de discuri Sony Records o primă variantă finisată a acestui album care a fost respinsă de conducătorii studiourilor.

O sursă din interior a confirmat site-ului Foxnews.com că aceștia i-au spus lui Michael ceva de genul ***„nu poți să ieși pe piață cu așa ceva“*** și a arătat că noua variantă a albumul se lucrează în chiar aceste zile atît la studioruile Hit Factory din New York și Florida cît si la studiourile Sony din New York.

Primele informații despre acest nou disc al lui Jackson au apărut anul trecut în noiembrie cînd acesta a declarat pentru Foxnews că a prezentat cinci noi piese directorilor de la Sony și aceștia au fost absolut încîntați. În iunie, s-a aflat că 60 de persoane de la Sony și BMI Music au ascultat noul album în întregime și că toți au fost de acord că va fi un mare succes. ***„Pe naiba!“*** a declarat însă sursa anonimă din cadrul studiourilor. ***„Au fost foarte supărați“.*** Mai mult, se pare că Michael a fost nevoit să apeleze din nou la vechiul său inginer de sunet, ***Bruce Swedien,*** cel care a șlefuit albumele **„Bad“** și **„Thriller“** și de care starul pop s-a despărțit cu prea puțină eleganță cu ceva timp în urmă.

Mai mult, comportamentul lui Jackson în timpul înregistrărilor i-a îngrijorat foarte tare pe angajații studiorilor. ***„Atunci cînd sosește, toți cei care lucrează acolo trebuie să se ascundă“*** a mărturisit aceeași sursă. ***„Nu avem voie să fim văzuți de el sau să-l vedem. Dacă vrei să mergi la baie trebui să aștepți pînă trece el“.***

Michael Jackson vrea să joace în septembrie marea carte a revenirii lui pe sena muzicală, revenire care, dacă eșuează, îi va compromite întreaga carieră. Deja s-au cheltuit milioane de dolari pentru producerea lui „Invincible“ și pentru remixarea și relansarea întregului catalog Jackson ce conține toate discurile acestuia de la **„Off the Wall“** și pînă la **„HIStory“**. O sumă uriașă a fost cheltuită și pentru mega-concertul ce va avea loc la Madison Square Garden, în spetembrie, concert ce-i va aduce pe scenă pe Jackson si pe invitații săi precum și pe fratii acestuia. Pînă acum doi, dintre ei, ***Jermaine*** și ***Randy,*** au anunțat că nu au nici un chef să cînte din nou împreună cu Michael, supărati fiind din cauza pretului foarte piperat al biletelor.■

Madonna a sedus-o pe Gwyneth Paltrow

■ o biografie a faimoasei cîntărețe susține că acest lucru s-a petrecut sub ochii soțului cîntăreței, regizorul Guy Ritchie

O biografie numită **„Madonna: Un portret intim“**, ce trebuie să apară în Occident în curînd, dezvăluie că diva pop a sedus-o pe actrita ***Gwyneth Paltrow*** **(foto)** chiar în fața soțului Madonnei, regizorul ***Guy Ritchie,*** anunță revista americană Star Magazine.

Acest lucru s-ar fi petrecut în 1999, la o petrecere de Anul Nou ce s-a ținut la Miami. Conform autorului cărții, ***J. Randy Tarraborelli***, la un moment dat, Madonna a urcat pe masă și a început să se legene în ritmul muzicii. ***„Vino!“*** a îndemnat-o diva pe Gwyneth care a ascultat-o, urcînd și ea pe masă și începînd un dans foarte languros cu Madonna, în vreme ce soțul acesteia, Guy Ritchie, le privea.

„Ținîndu-se în brațe“, scrie autorul cărții, ***„ele au început să se mîngîie și să se strîngă una într-alta. Madonna o urmărea pe Gwyneth aidoma unui animal de pradă care, în cele din urmă, a atacat. A strîns-o pe Gwyneth și împins-o pe spate, după care a sărutat-o pe gură. Aceasta a continuat să se miște în ritmul muzicii, întorcîndu-i sărutul“.***

Deși, pînă acest moment, nu a existat nici o reacție oficială, această întîmplare nu miră pe nimeni, experientele sexuale ale Madonnei fiind renumite. Recent, numele ei a apărut în cadrul unui imens scandal sexual (în care au fost dezvăluite și alte mari nume de la Hollywood), despre diva pop spunîndu-se că a plecat acasă cu o stripteuză pe care a racolat-o dintr-un local. ■

Germanii au penisuri prea mici pentru standardele europene

Germania a cerut ca normele impuse de Uniunea Europeană pentru dimensiunile prezervativelor să fie modificate, după ce medicii au descoperit că mărimea medie a penisului la germani este mult sub valorile impuse, a anunțat site-ul Ananova.

Ministerul german al Sănătății a cerut unei echipe de medici să facă o estimare privind dimensiunile penisului la germani. Astfel s-a descoperit că UE a supraevaluat valorile medii cu aproape 20 la sută și specialiștii germani sînt convinși că și alte țări vor descoperi același lucru.

Urologul Gunther Hagler, coordonatorul echipei care a efectuat studiul, a afirmat că ***„penisurile germane sînt prea mici pentru standardele UE“. „În medie, la germani penisul are 14,48 centimetri lungime și 3,95 centimetri grosime, ceea ce este mult mai puțin decît dimensiunile standard impuse de UE pentru prezervative, de 17, respectiv 5,6 centimetri“***, a explicat medicul german. El a ținut să sublinieze că aceasta nu înseamnă că bărbații germani sînt într-un fel inferiori altor europeni. ***„Credem că specialiștii UE au greșit calculele și dacă alte țări ar verifica aceste valori vor vedea acest lucru“***, a comentat el. ***„Ar trebui să aibă loc o reestimare, iar statisticienii UE să-și revadă calculele. La urmaurmelor, ei au mai impus ca normă ca un prezervativ standard să poată ține în el 18 litri de fluid fără să se rupă, ceea ce pare puțin cam excesiv“***, a mai spus medicul german. ■

Un român a inventat ochelarii care opresc mașina cînd șoferul adoarme la volan

Un bărbat din Tîrgu Mureș susține că a inventat un generator de ozon pentru autoturisme și ochelari speciali care opresc motorul mașinii în momentul în care șoferul adoarme la volan.

Penzes Akos **(foto)**are 60 de ani și a fost toată viata electronist. De doi ani, de cînd a ieșit la pensie, a început să inventeze tot felul de lucruri trăznite. După ce a proiectat un dispozitiv antifurt pentru mașini și un aparat care anunță producerea cutremurelor, în urmă cu trei luni Akos a conceput niște ochelari pentru șoferi. El spune că în momentul în care conducătorii auto adorm la volan, prin intermediul unui senzor, un releu de acționare montat în rama ochelarilor și conectat la motor oprește mașina. Bărbatul spune că orice șofer poate folosi invenția sa, chiar și cei care poartă ochelari de vedere. Un alt aparat cu care se mîndrește Akos este generatorul de ozon. Montat la motorul masinilor, dispozitivul prepară ozonul și îl eliberează în atmosferă, astfel încît mașinile fac aerul ai curat în loc să polueze. Penzes Akos spune că dacă firmele românești îi vor refuza inventiile, va încerca să le vîndă companiilor producătoare de mașini din străinătate. ■

Spionii britanici îi dădeau pe naziști cu praf de scărpinat

Agenții de spionaj britanici din perioada celui de-al doilea război mondial au folosit praf de scărpinat ca armă de luptă împotriva naziștilor, s-a aflat din documente secrete din acea perioadă, citate de ziarul Daily Express. Praful favorit al elevilor poznași a fost una dintre „armele“ aflate la dispoziția spionilor britanici, potrivit acestor documente, difuzate de Kew Public Record Office. Agenții secreți răspîndeau praf de scărpinat - unul dintre mai multe „dispozitive speciale“ secrete - pe hainele inamicului, în paturi sau chiar pe prezervative. Praful de scărpinat se afla în dotarea tuturor agenților secreți din Europa ocupată de naziști, coordonați de Special Operations Executive.

Printre celelalte „dispozitive speciale“ se mai numărau microfoane miniaturale de pus pe corp, sticle de vin care explodează și bombe care arătau exact ca un șobolan. Fiecare agent trecea printr-un stagiu special de pregătire, în care învăța tot felul de tehnici speciale, cum ar fi cum să tai gîtul unei santinele fără să se audă vreun sunet. ■

Manelele și muzica „de cartier“ - interzise la Festivalul de la Mamaia

Pe scena celei de-a 31-a editii a Festivalului de muzică ușoară Mamaia, care va avea loc în perioada 9-12 august, nu se vor auzi manele și nici muzică „de cartier“, a declarat, marți, ***Gheorghe Haleț,*** directorul festivalului.

„Pentru recitaluri am primit oferte din partea multor case de producție care spuneau că-și vor plăti ei artiștii invitați, însă veneu cu propuneri de genul L.A. sau Paraziții, care n-au ce căuta pe scena uneui festival național. Festivalul de la Mamaia este ceva onorabil și onorant și așa vrem să rămînă“, a mai spus Haleț.

Monica Anghel este cea care va sustine în mod sigur un recital într-una dintre serile festivalului, invitații ei urmînd să fie ***Ștefan Bănică Jr., Pro Consul*** și ***Marcel Pavel.*** De asemenea, tot în recital vor cînta și toți cîștigătorii de anul trecut (***3 Sud-Est, Pro Consul, Marcel Pavel, Ștefan Bănică Jr., Călin Geambașu, Supermarket, Foișorul de Foc***). Gheorghe Haleț a mai precizat că Festivalul Mamaia ***„nu este interesat de recitaluri în primul rînd“***, cu atît mai mult cu cît ***„piața de show din România este foarte slabă“.***

„Festivalul înseamnă mai ales un imbold dat tinerilor și o confirmare pentru creațiile muzicale valoroase. Recitalurile devin un moft, mai ales atunci cînd un artist celebru ne propune să cînte în festival, dar pretinde onorarii fabuloase“, a completat Haleț.

Orchestra Radio, vizată de asemenea pentru un recital la Mamaia în acest an, nu este încă o prezentă certă întrucît, potrivit afirmațiilor lui Halet, din propunerile acesteia pentru programul muzical ***„numai mama lui Gică Petrescu lipsea“. „Nu se poate să cîntăm în 2001 melodii care erau la modă la începutul anilor '70. Numai dacă vor veni cu alt program, îi vom menține în festival“***, a adăugat Haleț. ■

INTEGRAMA ZILEI

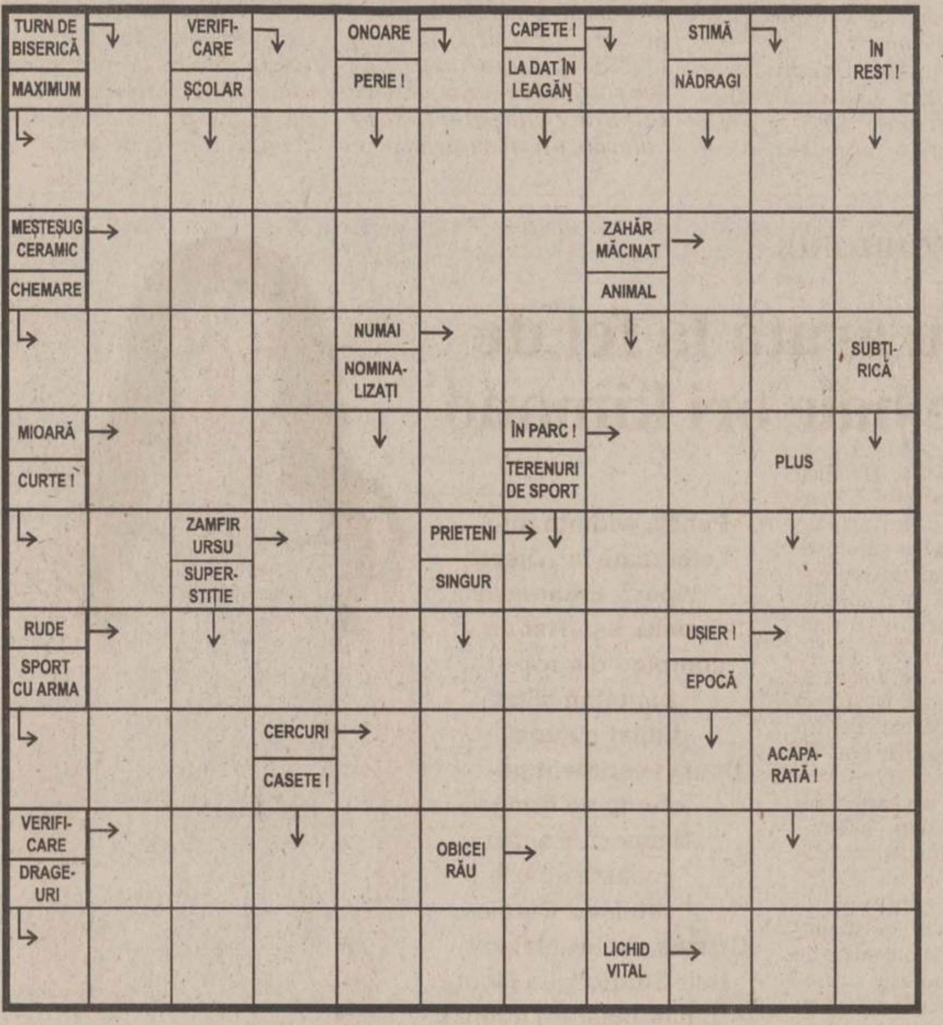

Soluția integramei din numărul precedent: S; O; A; R; S; STABILITATE; RULADE; RR; TATI; IROSIT; LOCANTA; UR; AUR; CEASURI; CINT; RP; IB; MIZA; MIEZ; U; RAVAS; TAIN; METAL; BIRNA

PROGRAMUL CINEMATOGRAFELOR

■ „VICTORIA“, 20 - 26 iulie 2001, ***orele: 11.00; 15.00; 17.00; 19.00 - „O noapte la McCool's“*** - premieră. (Comedie, S.U.A., 2000) Regia Harald Zwart. Cu: Liv Tyler, Matt Dillon, Michael Douglas, Paul Reieer.

Tarif: 25.000 lei (la primul spectacol, de la ora 11 - 20.000 lei).

- 20 - 26 iulie 2001, ***orele: 21.00,*** în Ciclul „Mari actori“ - ***„Indestructibilul“.*** (Thriller psihologic, S.U.A., 2000) Regia M. Night Shyamalan. Cu: Bruce Willis, Samuel L. Jackson, Robin Wright Penn.

Tarif: 25.000 lei.

■**“REPUBLICA“**, 20 - 26 iulie 2001, ***orele 10.00; 14.00; 16.00 - „Rîuri de purpură“*** - premieră. (Thriller psihologic, Franta, 2000) Regia Mathieu Kassovitz. Cu: Jean Reno, Vincent Cassel, Nadia Fares, Jean-Pierre Cassel.

Tarif: 25.000 lei (la primul spectacol, de la ora 10 - tarif 20.000 lei).

- 20 - 26 iulie 2001, ***orele: 18.00; 20.00*** - Cine-Top: ***„Miss agent secret“.*** (Comedie, SUA, 2000) Regia Donald Petrie. Cu: Sandra Bullock, Benjamin Bratt, Michael Caine.

Tarife: 25.000 lei.

HOROSCOP

Berbec 21 mart. - 20 apr.
Aveți nevoie de o schimbare urgentă a mediului, nu mai suportati tensiunile și agitatia. Totuși nu sînt semne că randamentul dvs. ar fi în scădere vizibilă.

Taur 21 apr. - 20 mai
Distanta care separă dorintele de realități este considerabilă ca să nu fie observată. Obiectivul urmărit rămîne același, dar munca trebuie luată de la capăt.

Gemeni 21 mai - 21 iun
Referintele care se iau asupra activității dvs. vă acordă o sansă în plus. Nu este cazul să insistați mai mult decît atît, riscati să provocati o reactie inversă.

Rac 22 iun - 22 iul
Renuntați să vă bateti pentru o cauză care nu vă mai reprezintă, deși ați fost campionul ei. Familia nu reușește să compenseze nevoia dvs. de comunicare.

Leu 23 iul - 22 aug
Ati luat pulsul mediilor care vă apreciază activitatea, însă nu ați aflat mare lucru. Gestionați în continuare o situație destul de confuză, fără să vă faceți probleme.

Fecioara 23 aug - 22 sept
Alegerea pe care o faceți este destul de importantă, dar nu pînă într-atît încît să mizați totul sau nimic. Faceți mai multe mișcări greșite în planul profesional.

Balanța 23 sept - 22 oct
Vă agățați de o afirmatie care nu reprezintă poziția adevărată a persoanei în cauză. Ambiția nu ține loc de luciditate, apreciati lucrurile cu altă măsură.

Scorpion 23 oct - 21 nov
Opririle fortate au mărit avantajul adversarilor dvs. dar nu v-au scos din cursă. Din păcate, nu energia și forta vă lipsesc, ci tonusul a scăzut pînă aproape de zero.

Săgetător 22 nov - 21 dec
Căutati acul în carul cu fîn, ce-i pierdut e bun pierdut, mai ales atunci cînd aveți de unde. Dacă priviti partea plină a paharului, trageți concluzia că răul e prefața binelui.

Capricorn 22 dec - 19 ian
Contractul încheiat mai poate suporta anumite modificări, dar în esentă este literă de lege. Folosiți-vă și de instrumente mai putin ortodoxe dacă împrejurările o cer.

Vărsător 20 ian - 18 feb
Vă mentineți pe linia de plutire fără a face eforturi speciale, însă nu vă puteti proprune mai mult. Vă gîndiți și la posibilitatea de a renunta la o întîlnire.

Pești 19 feb - 20 mar
Grijile au început să vă copleșească, deși necazurile nu s-au abătut asupra dvs. Sînteti o fire prudentă și suspicioasă și nu vă place să fiți luat prin surprindere.

MIND
NextGen Billing Solutions

MIND is a leading provider of Billing & Customer Care, Accounting and Management solutions for multiple IP services including Voice, Data, Content and Unified Messaging.
www.mindcti.com

Highly skilled engineers are invited to join minds with us and work in a young and fast growing company that operates in a highly dynamic environment.

MIND Software (a Romanian branch operating in Iasi) is looking for:

1. Technical Support Engineer
Job Description
Perform engineering intensive support activities at field locations (in Romania and abroad)
Job Requirements
- Good command of English
- Strong knowledge of computer networking technologies
- Technical understanding of Internet protocols and communications technologies
- Strong verbal communications and customer relation skills are a must
- BS in Computer Science, or equivalent technical degree

2. Software Testing Engineer
Job Description
Resolving issues by working closely with application software development, system lab support, systems engineering.
Job Requirements
- Proven experience in software testing
- Handful experience with Automatic Testing tools Advantage
- Proven knowledge with writing software testing documents and procedures (with relation to IS09000 & CMM concepts)
- Fluent Technical English reading & writing capabilities
- Good knowledge & experience with Win NT/2000) - power user level
- Knowledge of Relational Databases Oracle - an handy advantage

Please, send resume at liviu@mindcti.com.
Other information: tel. 032-258177, 094-315515

www.zonaX.ro
051.89 29 89
Numai
12000 lei/minut!
87.000 lei/min
Te pui cu oltencele?
051.89 22 11
OLTENCE FIERBINTI®
INTERZIS MINORILOR

dialog Distribuitor Autorizat
VEGASTEL
Noul abonament - Dialog FREE cu doar 9 $
Vorbești gratuit noaptea și duminica toată ziua*
Beneficiezi lunar de 180 de minute gratuite în rețea*
Tarife de 0,05$ după consumarea minutelor gratuite
Cel mai mic abonament - 4$!
Sagem 922 7$**
Nokia 5110 42$
Alcatel Wap 20$
Trium 7$
* Noaptea între orele 21 - 7 și duminica toată ziua
**Pentru abonamentele cu minute incluse
CUZA VODĂ NR. 52 (între Maternitate și Tg. Cucu)
Tel/fax 032/210763, 095/544787, 095/544797
Intră în Dialog cu Vegastel

SERVICII MEDICALE

• HELICOMED
CONF. DR. MARIN BURLEA

● PEDIATRIE
● ECOGRAFIE ABDOMINALE ȘI PELVINE
● GASTROENTEROLOGIE (copii și adulți)
● ENDOSCOPIE DIGESTIVA (copii și adulți)
DR. CORNEA ION - medic primar specialist O.R.L.
DR. VIERIU VERONA - medic primar specialist pediatru
● LOGOPEDIE (CORECTAREA TULBURARILOR DE VORBIE) Diagnostic și terapie individuală
PROF. LOGOPED: GEORGETA BURLEA
● PSIHOLOGIE - diagnostic și terapie
● Tratamente cu lumină polarizată (BIOPTRON) în afecțiuni respiratorii, reumatismale, nevralgii, afecțiuni alergice precum și tratatmente injectabile.
Program: - zilnic 9 - 19
- sîmbăta 9 - 13
Str. Străpungerea Silvestru nr. 32, bl. T2 (200 m, pe linia de tramvai, dintre gară spre Canta).
☎ 217666 ; 092-250707; 092-250690

• ECHOMED
Obstetrică - ginecologie

Medici primari: Maria AKAD, Alexandra OVĂNESCU, Hassan AKAD, Maricica PAVALEANU, Marin BURLEA
■ **ECHOGRAFII:** diagnostic de sarcină, depistarea sexului fetal, afecțiuni ale sînului, ficat, rinichi, pancreas.
■ **Chiuretaje uterine**
■ **Tratamente pentru sterilitate** (feminină și masculină)
■ **Teste** pentru sarcină (3 min.)
■ **Contracepție** orală și montări sterilete
■ **Colposcopii.**
■ **Cauterizări** - biopsii uterine și de col.
■ **Examene citologice**: citodiagnostic, secreții vaginale, secreții uretrale, spermograme, teste postcoitale
Consultații asigurate de profesori universitari și medici specialiști de înaltă competență profesională.
Șos. Păcurari nr. 4, corp anexă la bl.590A (vis-a-vis de Oficiul PTTR)
☎ **251927 (fax); 145272; 094-216.467; 092-149200.**

• BIO PAN
CENTRU MEDICAL
Str. V. Alecsandri 9B, ap.1
☎ 032/210.728
Zilnic: 10.00-18.00
Sîmbăta: 10.00-12.00

- ECOGRAF COLOR COMPUTERIZAT
Medici primari
● UROLOGIE- SEXOLOGIE:
- Dr. Constantin Liviu Panainte (doctor în științe medicale). Mici intervenții chirurgicale și urolo-gice, cistoscopii, cauterizări, sterilitate ☎ 095-643908
● PNEUMOLOGIE:
Dr. C-tin Panainte - consultații, scopii și grafii pulmonare ☎ 032-211535
● OBSTETRICĂ-GINECOLOGIE:
Dr. Ioan Bunea ☎ 094-622567
Dr. M. Holicov ☎ 094-606420
Contracepție orală, montări sterilete, cauterizări, tratamente sterilitate, chiuretaje.
● CHIRURGIE PLASTICĂ ȘI ESTETICA
Dr. R. Budurcă ☎ 095-537274
● MEDICINĂ DE FAMILIE:
Dr. I. Florea ☎ 094-533830

• Cabinet de oftalmologie și optică medicală

SC MEDOPTICA SRL
Socola nr. 8 (lîngă 1001 Articole)
Cabinet cu contract Casa de Asigurări de Sănătate
CONSULTAȚII CU APARATURĂ COMPUTERIZATĂ
- Prescripții ochelari, lentile de contact (medicale și estetice)
- Consultații și tratamente oftalmologice
- Optică medicală (inclusiv lentile plastic, bifocale, progresive - Zeiss și Essilor)
Medici care asigură consultații:
Dr. Anghel Kreolla
Dr. Pepelea Lucia
Dr. Scînteie Mirà
Dr. Tarasi Carmen
Dr. Dimofte Doina
Dr. Constantin Cătălin
Program:
luni - vineri: 9 - 19
sîmbătă: 10 - 14
Pentru programări și informații sunați la ☎ 218347

• PRO FAMILIA

Laborator analize medicale efectuează orice investigație de laborator, executate de profesori universitari
Str. Țuțora 11C, sc. D
Program: zilnic: 7.00-18.00
sîmbăta și duminica:9.00-11.00
☎230.431

• POLICLINICA DE ELITĂ PROFESMED

str. VASILE CONTA nr. 18 (vizavi de policlinica Municipală, Piața Sf. Spiridon)

CONSULTAȚII ȘI TRATAMENTE ÎN TOATE SPECIALITĂȚILE DE MEDICINĂ
ECOGRAFII și celelate investigații paraclinice;
CHIURETAJE - și prin metoda modernă prin aspirație;
TOATE ANALIZELE DE LABORATOR cu aparatură și reactivi din import;
Program: luni - vineri: 7.30-19.30, sîmbătă: 7.30-14.00
☎ 213 226

• LASER CLINIC

Tratamente ultramoderne cu LASER pentru COPII și ADULȚI, la CABINET sau DOMICILIU, cu aparatură ULTRA-PERFORMANTĂ care realizează VINDECĂRI RAPIDE, DURABILE și BIOSTIMULAREA GENERALĂ, oferite de cadre universitare SUPRA-SPECIALIZATE în străinătate.
● URGENȚE: traumatisme, dureri, paralizii, accidente cerebrale
● INFECȚII: amigdalite, otite, bronșite, gingivite, herpes, stomatite, cistite, pneumonii, tuberculoză
● ALERGII: rinită, sinuzită, astm, eczeme
● BOLI MUSCULO-SCHELETALE:artrite, artroze, osteoporoză, ciocuri
● BOLI DE PIELE: acnee, cicatrici, arsuri, psoriazis, plăgi accidentale și postchirurgicale, ulcere, infecții, chelie
● CRONICE: arterite, hemoroizi, cardiopatii, diabet, colite, hepatite, cancere
● NEURO-PSIHICE: nevralgii, paralizii, migrene, nevroze, depresie, oboseală, amnezie
● GINECOLOGICE: dismenoree, metroanexite, sterilitate, frigiditate
● SPECIALE: riduri, înfrumusețare, surditate, zgomote în urechi, stopatul fumatului, obezitate, impotență.

Programări:
tel. 032-251117, 232807; 094-849637

AVEȚI ÎNCREDERE ÎN NOUA MEDICINĂ A MILENIULUI III !

• CABINET STOMATOLOGIC DentaPro
Dr. Lucian TEOFANESCU
medic specialist stomatologie generală **Dr. Loredana PRISTAVU**
medic specialist ortodonție

■ consultații GRATUITE!
■ refacerea ZIMBETULUI plăcut cu materiale identice cu dinții naturali
■ nopți LINIȘTITE, fără grija durerilor de dinți
Programează-te ACUM la ☎ 115521.
Str. Rafael nr. 4 (pe str. Sărărie, vis a vis de Liceul Economic 1)
Program:Luni, Joi: 8.00-20.00
Marți, Miercuri, Vineri: 14.00-20.00
Simbătă: 8.00-14.00.

• CABINET STOMATOLOGIC
Dr. Daniela Lăzescu
medic primar stomatolog

Str. Sf. Lazăr nr. 45 (vis-a-vis de sediul BCR)
☎ 237998
Puteți telefona pentru programări zilnic între orele 8.00-18.00 (sîmbăta între 8.00-14.00)

• POLICLINICA "SĂNĂTATEA 2000"
str. LĂPUȘNEANU NR. 7A

Asigură asistență medicală în specialitățile:
■ **Dr. Constantin IORDACHE**
- MEDIC PRIMAR PEDIATRU
- MEDIC SPECIALIST CARDIOLOG
- COMPETENȚĂ ECOCARDIOGRAFIE

Oferă:
● Consultații pediatrice (cabinet și la domiciliu)
● Consultații de cardiologie pediatrică (cabinet și la domiciliu)
● Electrocardiograme
● Ecocardiografii
● Dispensarizarea, urmărirea și tratamentul copiilor cu boli cardiovasculare și a bolilor cronice în general.
PROGRAM CABINET:
- zilnic 14,30 - 20,30;
- sîmbăta, duminica 8,30 - 14,30
☎ 214001 (acasă); 214002 (Policlinică); 094-507780.
De asemenea, se mai acordă consultații de: **boli respiratorii** (Dr. L. SAVIN), **reumatologie-balneologie** (Dr. M. ACHIȚI), **pediatrie** (Dr. Ahmad MOHAMAD), **psihiatrie** (Dr. M. CHIRIAC și Dr. D. BUDEANU), **acupunctură** (Dr. M. IACOBESCU), **psihologie** (Psih. I. HIȚU și C. PETRESCU).

Policlinica are
MEDIC DE FAMILIE!!!
Relații suplimentare la - Secretariatul Policlinicii, zilnic între orele: 10,00 - 20,30; tel. 214002

• MEDIRO
(servicii medicale)

Asigurăm asistență medi-cală de specialitate în:
● MEDICINĂ INTERNĂ, CARDIOLOGIE, NEUROLOGIE, PEDIATRIE, DERMATOLOGIE;
● ANALIZE LABORATOR (Biochimie, Hematologie);
● ECHOGRAFIE, ELECTROCARDIOGRAME;
● Tratamente diverse (injecții intramusculare, intravenoase, infiltrații, perfuzii etc);
■ DERMO-OSMETOLOGIE
■ PSIHIATRIE
<<Efectuăm ANALIZE GRATUITE, COMPENSATE C.A.S.S.>>
<<REDUCERI PENTRU PENSIONARI>>
Bd. Alexandru cel Bun nr. 4, bl. 1205C-parter (în apropierea Podului dintre cartierele Mircea cel Bătrîn și Al. cel Bun)
Program: zilnic 9.00-19.00
☎ 259.111

• MEDFIZ

CENTRUL MEDICAL DE BALNEO-FIZIOTERAPIE ȘI RECUPERARE MEDICALĂ, CHIRURGIE PLASTICĂ ȘI RECONSTRUCTIVĂ, MEDICINĂ DE FAMILIE
Iași - Canta 2, bl. G11
Oferă,
în regim compensat de CAS,
● **Servicii moderne de tratament recuperator în boli reumatismale, neurologice, respiratorii, sechele post traumatice, obezitate:**
■ Electroterapie, electrogimnastică
■ Laserterapie
■ Ultrasonoterapie
■ Aerosoloterapie
■ Masaj - Kinetoterapie
■ Tehnici de medicină alternativă (electroacupunctură, homeoterapie)
● **Consultații de chirurgie plastică-reconstructivă**
● **Intervenții de mică chirurgie**
Înscrieri la medic de familie
☎ 032-165571; 032-216231; 032-214878
094/206903; 094/634684

• OPTIMIT
Cabinet oftalmologic și optică medicală

■ **Consultații oftalmologice complete -cu tarif redus-** (cu trimitere de la medicul de familie) efectuate cu aparatură profesională computerizată asigurată de medic primar oftalmolog **dr. Carmen Romanescu**
■ **Prescripții ochelari și lentile de contact**
■ Execuția ochelarilor promptă și de **calitate incontestabilă** asigurată de optician Dumitru Mihăiță.
Str. Nicolina nr. 6 (lîngă pasarela de la Bazar)
Program consultații:
luni-vineri 14.30-19
sîmbătă 10-13.
Program optică:
luni-vineri 9-19; sîmbătă 10-13
Programări și informații la ☎ 239175.

• ORTOPEDICA
Servicii Medicale

NON-STOP
B-dul Socola nr. 8, bl. C2, sc. C, tel. 231335, 094-514420, 094-470884
Asigură asistență medicală în:
■ ORTOPEDIE ȘI TRAUMATOLOGIE - consultații, tratamente (corectare diferitelor deformații ale membrelor superioare, inferioare, coloanei vertebrale sau bazinului, etc.) Tratamente moderne pentru FRACTURI, ENTORSE, LUXAȚII sau afecțiuni dureroase sau inflamatorii ale aparatului locomotor (artrite, artroze, lombo-sciatică, pinten calcaneean, ulcere de gambă, infecții, cicatrici vicioase, etc) prin laser, arsuri. Dr. B. Aniței.
■ TRATAMENTUL VARICELOR, hemoroizilor fisuri anale, ulcere varicoase
■ MEDICINĂ GENERALĂ, dr. P.Onu
■ GINECOLOGIE - consultații, tratamente, întreruperi de sarcină dr. S.Tomosoiu, dr.C. Tomosoiu, dr. F. Dumitrache, dr. D. Iancu.
■ ACUPUNCTURĂ
■ HOMEOPATIE dr.E.Galupa,
■ CHIRURGIE PLASTICĂ ȘI REPARATORIE - consultații, tratamente și intervenții chirurgicale. dr. C. Tamaș
■ ECOGRAFII, dr. O. Ciofea
CONDIȚII OPTIME DE INTERNARE (TV color, frigider)
Consultații și tratamente la domiciliu.

• SOFIDENT
Lucrări dentare din PORȚELAN

VITA - GERMANY
SHOFU- JAPAN
Ultima generație ACRILATE FOTOPOLIMERIZABILE
„GC" GRADIA - JAPAN
☎ 032/113750, 115460, 092 727930

• Psiholog Ermina SOROCIANU

Policlinica Municipală 1, etaj 2, camera 202
● Testare și evaluare psihologică
● Consiliere psihologică și psihoterapie (individuală și de grup) copii și adulți
● Intervenții pentru: nevroze, psihoze, afecțiuni psihosomatice, anorexie nervoasă, obezitate, stress, tulburări comportamentale și ale dezvoltării psihologice, dificultăți școlare, de relaționare și integrare, probleme specifice de sex, cuplu și familie, divorț, dscriminare, conflict, vîrstă, motivație în activitate, eficiență, comunicare, satisfacție, urgențe psihologice etc.
Program cabinet:
luni, miercuri, vineri 13.30-20.30
marți, joi: 7.30-13.30,
sîmbătă: la cerere
☎ 177344. 091-405635

• POLICLINICA nr. 1

Medici cu experiență, oferă **servicii medicale moderne** în următoarele cabinete individuale, recent înființate:
parter **OFTALMOLOGIE**
cab. nr. 100-**dr. Gabriela TODOSI**, tel. 093/213093
etaj I **CARDIOLOGIE**
cab. nr. 173
-**dr. Luminița NECULA**, tel. 094/781905
etaj II **DERMATOLOGIE**
cab. nr. 203 ☎ 244590 (direct)
- **dr. Florin TODIRAȘ**
- **dr. Adrian SOCOL**, tel. 094/613639
NEUROLOGIE
cab. nr. 202
-**dr. Adina CUCIUREANU**
tel. 093/575312
etaj III **ONCOLOGIE**
cab. nr. 248
- **dr. Const. VOLOVĂȚ**, tel. 094/312243
ENDOCRINOLOGIE
cab. nr. 243
- **dr. Violeta GNEAZDOVSCHI**
OBSTETRICĂ-GINECOLOGIE
cab. nr. 236
- **dr. Aneta CEHAN**
cab. nr. 235, tel. 260053
- **dr. Doina DĂMĂCEANU**
PSIHIATRIE ȘI PSIHOTERAPIE
cab. nr. 241
- **dr. Gabriel CRUMPEI**, tel. 276144, 092/202057
La aceste cabinete adresabilitatea este directă, **fără bon din triaj**, iar consultațiile sunt **gratuite** pe baza biletului de trimitere.

• TERAPII COMPLEMENTARE
REFLEXOTERAPIE, MASAJ, CROMOTERAPIE, AROMATERAPIE, FOTOTERAPIE
cu rezultate globale și durabile în:

● restabilirea funcțiilor organice (renal, hepatic, gastro intestinal, cardio, respirator etc.)
● întărirea sistemului imunitar
● echilibrarea glandelor endocrine
● probleme severe de spasmofilie
● eliminarea durerilor reumati-ce și tensiunilor de natură nervoasă sau cauzate de stress.
Terapeut: **Corina Turliuc** - specializare în Franța
CABINET AVICENNA
Bd. Ștefan cel Mare nr. 10
Program zilnic: 10-20;
sîmbăta: 10-16.
☎: 032-276433

• MEDI MENTOR - CENTRU MEDICAL

contract cu casa de asigurări de sănătate Iași - Podu Roș, str. Nicolina 5, bl. A2
Programări la telefon: 132093 (între stația de autobuz 9 și Liceul Racoviță)
♦ **OBSTETRICĂ ȘI GINECOLOGIE** (Contract CASS) Conf. Dr. Cristina Anton
♦ **DERMATOLOGIE** Dr. Rodica Teodoru - medic primar
♦ **STOMATOLOGIE - Contract CASS**
Dr. Mihaela Florescu - medic specialist - 094/258743
Dr. Irina Apostol
Consultații gratuite ● efectuare lucrări porțelan ● obturații foto
♦ **LABORATOR ANALIZE - Contract CASS**

☎ 032/**132093, 135890**

• Dr. Doina Iancu
medic primar

OBSTETRICĂ-GINECOLOGIE:
● Tratamente de sterilitate (femei și bărbați)
● Întreruperi de sarcină
● Disfuncții sexuale
● Planning familial
● Ecografii
Informații și programări:
tel.: 231.335 Ortopedica

• Dr. M. Cărăuleanu Cabinet ginecologic

str. Petru Poni nr. 1B (vizavi de stația Shell-Păcurari)
Program:
zilnic: 17.00-19.00
sîmbătă: 10.00-12.00
● Consultații
● Echografii
● Chiuretaje uterine
☎ **257474**

• CABINET ALERGOLOGIE
Dr. Victoria MAXIM

Medic primar pediatru și specialist alergolog copii și adulți
Ofer:
● Consultații
● Testări cutanate
● Tratament de specialitate
● Tratamente cu lumină polarizată (BIOPTRON) în afecțiuni alergice, respiratorii, nevralgii, acnee
Str. Piața Voievozilor nr. 13 , bl.3, parter (Cinema Dacia), în interiorul studioului Foto.
Program: Marți și Joi: 14,00 - 17,00 ; Sîmbătă: 8,30 - 11,30
Programări la telefonul: 131525; 136172 sau 093 083095

CENTRUL DE OFTALMOLOGIE
SI OPTICA MEDICALA
tel: 279910 ; 277437

SANOPTIC

NOU **Fără internare** operații de CATARACTĂ, GLAUCOM, STRABISM realizate cu aparatură ultraperformantă de Medic primar *dr. Smărăndița GALAN*
* Întreaga gamă de consultații și tratamente oftalmologice **în regim compensat** asigurate de medici competenți cu aparatură computerizată de mare precizie.
* Execuția **pe loc** a ochelarilor de vedere de către personal calificat cu aparatură complet automată.

MATER OPTICA
- cel mai modern centru de oftalmologie și optică medicală din România

● Unicul atelier de optică din Iași în care confecționarea ochelarilor se face cu aparatură computerizată, de ultimă generație, mînuită de tehnicieni la curent cu ultimele descoperiri și evoluții în domeniul opticii
● Precizie maximă
● Consultații oftalmologice la nivel european:
- Refracții cu autokeratorefractometru
- Fund de ochi
- Presiuni intraoculare cu tonometru Haag - Streit
- Prescripții ochelari și lentile de contact (inclusiv lentile de contact cosmetice cu dioptrie și pt. astigmatisme)

IAȘI
Bd. Independenței nr. 10
tel. 214072

Medici care asigură consultații:
Prof. dr. Sergiu BUIUC
Medic primar dr. G. BEȘCHEA
Medic primar dr. G. DIMITRIU
Medic primar dr. G. MACOVEI
Medic primar dr. C. ANDRON
Medic primar dr. M. BREDEȚEANU
Medic primar dr. G. TODOSI

962
NON STOP
● AMBULANȚĂ PRIVATĂ,
● ECHIPAJ SPECIALIZAT ÎN MEDICINĂ DE URGENȚĂ
● TRANSPORT MEDICALIZAT

CENTRUL MEDICAL MAS
Str. Străpungerii Silvestru 60, bl. CL 11, parter
Tel. 032-244962, Fax: 032-240962

♦ Abonamente la serviciile medicale
♦ Consultații medicale la domiciliu cu rezultat imediat

PEDIATRIE
DERMATOLOGIE
O.R.L.
MICĂ CHIRURGIE
ANALIZE DE LABORATOR

MEDICINĂ DE FAMILIE
ENDOCRINOLOGIE
CARDIOLOGIE CU EKG
GASTROENTEROLOGIE (ecograf)
GINECOLOGIE (ecograf)

Servicii asigurate de cadre universitare din UMF Iași

CENTRUL DE DIAGNOSTIC RADIOLOGIC ȘI IMAGISTIC
Str. Moara de Foc 35 (bloc DNT) Tel: 032/251716 Autobuz: 19,30 Tramvai: 2,7

Execută: ♦ radiografii dentare retroalveolare ♦ ortopantomografii ♦ ATM dinamic ♦ ATM biaxial ♦ sinusuri maxilare în sistem panoramic sau Tschebul ♦ tomografii ale maxilarelor (control implant) ♦ telecefalografie (cefalometrie) ♦ craniu față/profil ♦ sinusurile frontale și sfenoidal ♦ șa turcească (izometrică) cu părțile moi ale feței ♦ cartilagii de creștere (pumn) ♦ coloană vertebrala cervicală
Program: Luni - Vineri: 9-12 și 16-19, Sîmbătă 9-12

N O U !! OSTEODENSITOMETRIE pentru determinarea OSTEOPOROZEI ȘI OSTEOPENIEI prin DIGITAL X-RAY RADIOGRAMMETRY (DXR-BMD) Program: Luni - Vineri: 14-19

NOU!! **MAMOGRAFII - CU PROGRAM COMPLET COMPUTERIZAT PENTRU AFECȚIUNI BENIGNE ȘI MALIGNE ALE SÂNULUI** Program: Luni-Vineri: 16-19

Conf. Dr. Ivona Lupașcu
- medic primar obstetrică-ginecologie -
diplomă europeană de competență în endoscopie ginecologică

CONSULTAȚII ECOGRAFII
■ bolile aparatului genital și ale sînului
■ sterilitate
■ diagnosticul și supravegherea sarcinii

CENTRUL MEDICAL "IRIS" ☎ 213793
Bd. Copou nr. 38, bl. A4, sc. A (vis-a-vis de Grădina Copou)
■ ecocardiografie - adulți și copii
■ ecografie generală
■ ecografie vasculară
■ urologie - consultații și ecografii
■ medicină internă
ECOGRAF DOPPLER COLOR COPUTERIZAT ULTRAPERFORMANT

CORPO SAN
NON STOP Servicii Medicale Mobile
• Consultații medicale la domiciliu
Tel. URGENȚE: 092 376.370
• Electrocardiograme și măsurarea glicemiei (rezultat imediat), la domiciliul pacientului
Pentru societăți comerciale oferim asistență medicală NON STOP (pe bază de abonament)

Cabinet stomatologic - Dr. D. BAHRIM, medic primar

✓ Consultații gratuite, plata în rate
✓ Tratament cu laser
✓ Lucrări protetice din porțelan, compozit
✓ Detartraj cu ultrasunete
✓ Albirea dinților
Program zilnic: 9.00-19.00
Tel. 111523; 258919 ; 094/608438
Str. Ștefan cel Mare nr. 11, et. 1 (lîngă Casa Wanda)

Farmaciile IASSYFARM

• FARMACIA DACIA 1
B-dul Dacia nr. 32
Luni-Vineri: 7.00 - 20.00
Sîmbătă: 8.00 - 14.00
Duminică: 8.00 - 12.00
Sfaturi medicale:
joi: 13.30 - 15.30
☎ 153.498

• FARMACIA NICOLINA
Str. Sălciilor, bl. 828
Luni-Vineri: 7.00 - 20,00
Sîmbătă: 8.00-14.00
Duminică: 8.00-12.00
☎ 122.782

• FARMACIA STUDENȚEASCĂ
Pol. Studenti si Elevi
Str. Toma Cozma 3
Luni-Vineri: 7.00 - 20.00
☎ 258.435

• FARMACIA TĂTĂRAȘI
Str. V.Lupu 8, bl. D3
Luni-Vineri: 7.00 - 20.00
Sîmbătă: 8.00-14.00
Duminică: 8.00-12.00
☎ 172. 867

• FARMACIA SF. PARASCHEVA
NON STOP
Piata Unirii 3
☎ 116.029

• FARMACIA GRĂDINARI
Str. V. Lupu 160, bl. G3
Luni-Vineri: 7.00 - 20.00
Sîmbătă: 8.00-14.00
Duminică: 8.00-12.00
Sfaturi medicale:
Marti: 12.00-15.00
Vineri: 18.00-20.00
☎ 175.457

• FARMACIA INDEPENDENȚEI
Bd. Independenței 23
Luni-Vineri: 7.00 - 20.00
Sîmbătă: 8.00-14.00
Duminică: 8.00 - 12.00
☎ 116.408

• FARMACIA PRIMĂVERII
Pol. Industrială
Str. Primăverii 14
Luni-Vineri: 7.00 - 20.00
Sîmbătă: 8.00 - 13.00
☎ 136.971

• FARMACIA PODU ROȘ
NON STOP
Str. Socola 9, bl. E1
Sfaturi medicale:
Vineri: 11.00 - 13.00
☎ 132.293

• FARMACIA PODUL DE FIER
Str. T.Vladimirescu, bl. 306
Luni-Vineri: 7.00- 20.00
Sîmbătă: 8.00 - 13.00
Duminică: 8.00 - 13.00
☎ 218.323

• FARMACIA SF. SPIRIDON
Pol. Municipală
Luni-Vineri: 7.00 - 20.00
☎ 115.224

• FARMACIA CENTRALĂ
Pașcani, str. Ștefan cel Mare 118, bl. A4
Luni-Vineri:7.00-20.00
Sîmbătă: 8.00 - 14.00
Duminică: 8.00- 13.00
☎ 764.059

• FARMACIA PODU ILOAIEI
Podu Iloaiei Bl.4
Luni-Vineri: 7.00 - 20.00
Sîmbătă: 8.00 - 14.00
☎ 740.175

• FARMACIA PETRU RAREȘ
Hîrlău, str. Ștefan cel Mare 12, bl. 11
Luni-Vineri: 7.00 - 20.00
Sîmbătă: 8.00 - 14.00
Duminică: 8.00 - 12.00
☎ 720.378

• FARMACIA BUCIUM
Str. Bucium nr. 19, bl. B21
Luni-Vineri:7.00-20.00
Sîmbătă: 8.00 - 14.00
Duminică: 8.00 - 12.00
Sfaturi medicale:
Luni și Miercuri: 14.00 - 17.00
Joi: 16.00 - 18.00
☎ 130.522

Farmaciile Sf. Parascheva, Sf. Spiridon și Podu Roș eliberează rețete gratuite pentru Programul de Diabet Zaharat - antidiabetice orale

TURISM

TOTEM TURISM
Iași, Str. Păcurari, nr.8
(la 50m de Biblioteca M. Eminescu)
tel/fax: 032/213545, fax 032/217380
office@totem.ro, www.totem.ro

NUMAI NOI AVEM BILETE ÎN STOC !

IATA
ACCREDITED AGENT

NEW YORK	440 $
CHICAGO	500 $
MIAMI	500 $
WASHINGTON	460 $
HOUSTON	510 $
SAN FRANCISCO	580 $
PHILADELPHIA	450 $
BOSTON	495 $
MONTREAL	600 $
TORONTO	440 $

TARIFE CHARTER:

TURCIA	198 $
FRANTA	280 $
ITALIA	220 $
FRANKFURT (plecare din Cluj, Timisoara)	188 $
MUNCHEN (plecare din Sibiu)	188 $
STUTTGART (plecare din Arad)	188 $
DUSSELDORF (plecare din Timisoara)	188 $

ATENA	175 $
SALONIC	175 $
BUDAPESTA	170 $
BARCELONA	274 $
ISTANBUL	187 $
LJUBLJANA	274 $
MADRID	274 $
LYON	274 $
MILANO	248 $
ROMA	248 $
PRAGA	192 $
ZAGREB	250 $
ZURICH	270 $
PARIS	270 $
MALTA	320 $
LONDRA	274 $
SOFIA	135 $
AMSTERDAM	250 $
BRUSSELS	270 $
COPENHAGA	250 $
VARSOVIA	180 $
STOCKHOLM	250 $
VIENA	250 $
TEL AVIV	280 $
LARNACA	264 $

Tarife dus - întors fără taxe de aeroport

TOTEM "O CĂLĂTORIE PLĂCUTĂ" !!!
CU PLECĂRI ȘI DIN IAȘI
EUROTIME ATLASSIB TOURING OGNIVIA
UNGARIA, AUSTRIA, GERMANIA, ITALIA, FRANȚA, SPANIA, BELGIA, OLANDA, ANGLIA, SUEDIA, NORVEGIA, FINLANDA

ICAR TOURS
CEL MAI MODERN BIROU DE TICKETING DIN IAȘI!
IATA

ORIUNDE ÎN LUME!
❖ Bilete de avion
❖ Rent-a-car
❖ Rezervări la hoteluri
❖ Asigurări medicale
ORIUNDE ÎN LUME!
Galeriile Comerciale: Bd. Ștefan cel Mare;
Tel.: 216.319. mobil: 095-884.153; 092-468.036; Fax: 217.160.
www.icar.ro
e-mail: icar@icar.ro

BILETE DE AVION
KLM
CENTER
Galeriile Comerciale:
Bd. Ștefan cel Mare
tel.: 218.393, fax: 217.160
e-mail: klm@mail.dntis.ro

Agenția de turism EUROPA

LITORAL	Olimp, Saturn, Mamaia, Jupiter, Venus, Eforie Nord, Eforie Sud și Costinești la hoteluri de 2 stele și căsuțe-vile.
LITORALUL TURCESC și GRECESC	Excursie între 10-21.08 la Kusadasi și în Grecia.
MUNTE	Odihnă-tratament la Herculane, Felix, Vatra Dornei, Sovata, Sinaia, Poiana Brașov, etc
AGROTURISM	Bucovina - Maramureș - Bran - Fundata

Iași, str. 14 Decembrie 1984 nr. 4, tel. 032/112564, fax: 032/211330

Atunci când cumperi un bilet de avion, bucură-te de facilitățile oferite de NET!
* Orice destinație din lume!
* Toate companiile aeriene din România!
* Tarife confidențiale și oferte speciale!
* Reduceri pentru tineri și vârstnici!
* Rezervări gratuite!
* Facilități de plată și bonusuri pentru pasagerii fideli!
* Expediere gratuită a biletului de avion la orice adresă!
* Servicii suplimentare: transfer auto Iași - Aeroportul Otopeni și București Gara de Nord - Aeroportul Otopeni sau/și retur!
* În curând noi facilități pentru pasagerii NET!

Departamentul de Ticketing Aerian
net@netours.ro
www.netours.ro

Pentru zbor, fiecare avion are un culoar special.
Al meu trece întotdeauna pe la NET!
Tu de unde îți procuri biletele de avion?

NET
COMPANIA DE TURISM
Tu știi când, noi știm unde!

Iași | NET 1: Piața Unirii 6 - Tel/Fax: 032-233.503 / 213.450 | NET 2: Hala Centrală - Tel: 032-219.543, Int. 203

SIMIAN
LITORAL
Mamaia, Neptun, Costinești, Eforie Nord, Eforie Sud, Jupiter, Saturn, Venus, Mangalia
MUNTE
în orice stațiune la solicitarea clienților
SE ACCEPTĂ PLATA ÎN RATE PÎNĂ LA PLECARE !
EXCURSII EXTERNE
Turcia-Antalya, Grecia, Italia, Franta, Spania, Portugalia, Țările Nordice, Austria, Elveția, Egipt, Thailanda, Anglia, SUA, Canada, Mexic.
TRANSPORTURI INTERNAȚIONALE
cu autocare de lux (ITALIA, FRANȚA, GERMANIA, SUEDIA, AUSTRIA, SUEDIA.
Plecări și din Iași)
Str. Anastasie Panu 1A (lîngă CEC - Hala Centrală), tel: 032/215393, 094/571720

OLIMP
VACANTE ESTIVALE 2001
▪ **România-LITORAL**
Mamaia, Eforie Nord, Costinești, Neptun, Olimp, Jupiter, Cap Aurora, Venus, Saturn.
Serii de 6-10 zile, Servicii la alegere, RATE!
▪ **România-MUNTE**
Sejururi de 6-10 zile în toate stațiunile
▪ **GRECIA**
Circuit+ minisejur odihnă-autocar.
Plecări: 16.06; 7.07; 21.07; 4.08; 18.08; 8.09.
Servicii individuale litoral – insule. Servicii la alegere. Hoteluri 1-5 stele, vile
▪ **TURCIA**
Kusadasi, Bodrum, Marmaris, Antalya.
Servicii pt. turiști individuali.Hoteluri 1-5 stele, vile. Program de vacanță 10 zile cu autocare Kusadasi - plecări săptămînale
▪ **CIPRU**
Larnaca, Limassol. Programe de 7 zile - avion. Servicii la alegere. Hoteluri 1-5 stele, vile
▪ **EXCURSII EXTERNE în grup organizat**
Franta, Italia, Spania, Portugalia, Anglia, Benelux, Danemarca, Norvegia, Suedia etc.
Str. G.Muzicescu 6, bl. 7A, mezanin, Tel: 215524, 215539

Venezia Barcelona
Milano Madrid
Torino
de la 200 DEM de la 350 DEM
ATLANTIC
TURISM COMPANY
☎213.872, 224.590

S.C. TURISM "MOLDOVA" S.A. IAȘI Agenția de turism "MOLDOVA"
Str. Anastasie Panu 29, tel. 032-260299, 032-114364, fax: 032-216771;
http: www.multicom.necomm.ro/moldovat; e-mail: moldovat@mail.dntis.ro
OFERIM PLATA ÎN RATE ȘI COMISIOANE MICI

LITORAL	MUNTE	EXTERNE
Mamaia, Eforie Nord, Neptun, Venus, Jupiter, Saturn, în hoteluri 1, 2, 3 stele, vile, căsuțe	Toate stațiunile	Turcia, Grecia, Italia, Franța, Spania, Anglia, Tunis, Egipt, Israel, Cehia, Croația, Thailanda, Emiratele Arabe, Marea Caraibelor

Agenția valorifică și serviciile HOTELULUI TRAIAN, proaspăt renovat și modernizat cu aer condiționat.

Alfa tour
SEJURURI DE VIS
Italia (470 USD), Grecia (220 USD), Turcia (160 USD), Franța (420 USD), Spania (570 USD), Israel (620 USD), Anglia (750 USD), Austria (265 USD) și alte destinații
PLECI ACUM, PLĂTEȘTI DUPĂ !
(avans 0, maxim 12 rate lunare)
TRANSPORT INTERN și EXTERN
autocar și avion la cele mai mici prețuri
VACANȚE LITORAL și MUNTE
în orice stațiune, hoteluri și case private
Str. Nicolina nr. 4
Tel.: 032-233005; rozita@mail.dntis.ro

PROSPER MERIDIAN
LITORAL - Mamaia, Neptun, Costinești, Venus, Jupiter, Saturn
MUNTE - Predeal, Sinaia, Slănic Moldova, Vatra Dornei, Tușnad
AGROTURISM
EXTERN - Grecia, Turcia, Elveția, Franța, Spania. **Plecări din Iași**
Str. Sf. Lazăr 24 (fosta 7 Noiembrie)
tel./fax: 211060, 216227

Cliven
TURISM
Italia 25.07 Grecia 01.08
Cipru-Coația-Cehia
Slovenia-Turcia-Ungaria
Bilete AUTOCAR
EUROTIME, DOUBLE T, ATLASSIB, TOURING
Italia, Franța, Spania, Elveția, Germania Anglia, Olanda, Belgia, Ungaria, Croația
Ofertă specială TURCIA!
Bilete AVION
Rezervări gratuite! Eliberare pe loc!
Cele mai ieftine din Iași!
Malta
St. Julian's - 8 zile / 7 nopți avion, hotel 3*
695 USD
Iași, Str. Ștefan cel Mare(lîngă Casa Vanda)
032/258.326, 258.324, cliven@mail.dntis.ro

IMOBILIARE

VÎNZĂRI APARTAMENTE

2 CAMERE

■ Vînd urgent apartament 2 camere, în Copou, et. 5/8, preţ fix 12.000 USD. Telefon 092/630209; 032/212650. (000629)

3 CAMERE

■ Vînd apartament 3 camere, Centru Civic, împreună cu garaj încălzit, parter bloc, 19.500 USD. Telefon 032/147028. (2693404)

■ Vînd apartament 3 camere, multiple îmbunătăţiri, aer condiţionat, bloc turn, Fălticeni. Telefon 094/789606; 030/543354. (2693420)

ÎNCHIRIERI

OFERTE

■ Închiriez cameră 50 mp în Centru (deasupra mag. „Casa Vanda"). Ideal pentru sediu de firmă. Telefon 092/480194; 032/230758, seara. (000666)

CASE

■ Vînd casă 4 camere în staţiunea Durău - Neamţ plus 600 mp teren, preţ 25.000 USD, la şoseaua naţională. Telefon 041/584902; 095/671496; 041/698299. (1742579)

■ Casă, 3 camere, 2 bucătării, sobe de teracotă, grajd, curent electric, fîntînă, beci, livadă, teren lîngă casă (15.000 mp) excelent pentru stupină - pădure salcîm şi tei, în sat Goruni, comuna Tomeşti - Iaşi. Preţ negociabil la faţa locului. Relaţii la familia Constantiniu Dumitru-Tomeşti Deal (lîngă dispensar). (1742588)

■ Executăm case din lemn (pentru locuit, de vacanţă). Telefon 094-295.119. (BT. 3767969. 1.3)

TERENURI

■ Vînd teren construibil 5000 mp, în Miroslava, preţ negociabil. Telefon 032/176650 - zilnic. (I-20)

■ Teren intravilan şi extravilan Leţcani şi extravilan Dumeşti. Telefon 032/145432. (000668)

■ Vînd urgent teren construibil în staţiunea Durău, 2500 mp sau parcelat, acces auto, apă curentă, electricitate. Telefon 092/630209; 032/212650. (000629)

■ Vînd teren pentru case vacanţă, Timişul de Jos, zona rezidenţială, peisaj mirific, 8 USD/mp. Telefon 094/342382. (BV.1333944)

■ Vînd teren construibil în sat Horpaz, lîngă iazul Iezăreni. Preţ negociabil. Telefon 093/219964. (2693419)

SPAŢII COMERCIALE

ÎNCHIRIERI

■ Închiriez bază producţie - 2300 mp, cu hală - 600 mp şi depozit materiale acoperit - 200 mp. Telefon 032/272470; 032/225668. (000651)

Agenţia imobiliară PARMA TAX

Apartament 1 cameră, et. 2, 145 milioane (3508)
Apartament 1 cameră, Frumoasa, et. 3, 125 milioane (3512)
Apartament 1 cameră, Arcu, 9500 USD (3438)
Apartament 1 cameră, Oancea, 7000 USD (3429)
Apartament 3 camere, D, Cloşca, et. 1, 27.000 USD (3419)
Apartament 3 camere, D, Oancea, 13500 USD(3424)
Apartament 3 camere, Cantemir, bun pentru privatizare sau spaţiu comercial, 300 milioane (3426)
Apartament 4 camere, D, Tătăraşi, et. 2, 11.000 USD (3447)
Apartament 4 camere, D, Copou, et. 1, 30.000 USD (3466)
Apartament 4 camere, D, Alexandru, parter, balcon închis, bun pentru privatizare, 300 milioane negociabil
Apartament 3 camere, D, Păcurari, et. 3, 9800 USD negociabil (3491)
Apartament 3 camere, D, Nicolina, et. 5/8, 12.500 USD (3520)
Apartament 3 camere, D, bdul Ştefan cel Mare, et. intermediar, 18.000 USD (3522)
Casă 5 camere, Breazu, p + etaj, teren 1000 mp, 250 milioane negociabil
Casă 4 camere, Tătăraşi, teren 800 mp, liberă, 26.000 USD
Casă 5 camere, zona Uranus, 35.000 USD
Vilă, demisol + parter + etaj, 45.000 USD
Casă 4 camere, parter + mansardă, teren 400 mp, Sărărie, 40.000 USD
Vilă 5 camere, parter + etaj + mansardă, Moara de Vînt, 40.000 USD
Casă 3 camere, Valea Lupului, teren 800 mp, 350 milioane negociabil
Casă 4 camere, Dancu, 450 mp teren, 260 milioane
Teren 900 mp, Tomeşti, toate facilităţile, 150 milioane
Teren 400 mp, Copou, toate facilităţile, 50 USD/mp
Teren 2500 mp, zona Pietrărie, 75.000 lei/mp negociabil
Teren 1200 mp, lîngă Motel Bucium + căsuţă tip consart sup., 60 mp (sală + magazie + beci), toate facilităţile, 300 milioane
Teren 4250 mp, Bîrnova, 25 mp deschidere la stradă + casă, 35.000 lei/mp negociabil
Teren 1247 mp, Nicolina, la stradă, toate facilităţile, 13 USD/mp
Spaţiu comercial între Podul de Piatră şi Gara Internaţională, construcţie nouă, sup., 270 mp, parter + etaj, tavan fals, centrală, faianţă b + b, 65.000 USD iar pentru închiriere 6 USD/mp.

☎ 222 888 Bd. N. Iorga 39, bl. H2

CONSTRUCŢII ŞI AMENAJĂRI

PEREGRINUS
jaluzele orizontale
jaluzele verticale
Sunflex
rulouri textile
plase contra insectelor
rulouri exterioare
copertine mobile
str. Toma Cozma 7A ☎219.673

SIGURANTA • DURABILITATE • CONFORT

IMPEX AMICII SRL
IAŞI, str. Popăuţi 2-4, tel./fax 032/162171

- Construcţii
- Proiectare
- Tîmplărie
- Confecţii metalice
- Materiale de construcţii

Noi sîntem prietenul de care ai nevoie!

SIGURANTA • DURABILITATE • CONFORT

DAS INSTALAŢII
Instalaţii cu TVA 0%
pentru persoane fizice
Show room
Str. Aurel Vlaicu 87
tel/fax: 032-175 488; 230 637

La Rocca
GRESIE PORŢELANATĂ IMPORT ITALIA
ÎNCEPIND DE LA 189.000 LEI / MP
ŞOS. NICOLINA NR.1 , TEL. 032 132 382

Elit Conf Tudor
importator direct din SUA de MATERIALE PENTRU
JALUZELE VERTICALE
Vă oferă o gamă variată de peste 200 de nuanţe şi ţesături.
Sediul se află în incinta SERVICE AUTO Codrescu, cu intrarea prin str. Sărăriei.
Pentru montări la domiciliu sunaţi la: Tel./Fax 032/116320; 276333 Mobil: 094 504133

EURO-DAN
JALUZELE
✓ ORIZONTALE din aluminiu
✓ VERTICALE din material textil din aluminiu
✓ RULOURI EXTERIOARE PVC sau aluminiu
Iaşi, Sf. Andrei 13, tel./fax 114318

Ţeavă de POLIPROPILENĂ
cu aluminiu şi fitinguri, apă caldă, rece şi încălzire
ISO 9001
CALORIFERE
PREŢURI DE CHILIPIR
Depozit, magazin str. Smîrdan 1, tel. 032-213.326

La Petrică
Totul pentru casa ta
De la PARCHET la TAVAN, preţuri pentru orice buzunar.
✓ Gresie porţelanată Italia
✓ Uşi de înaltă siguranţă ITM
✓ O gamă variată de varuri şi vopsele lavabile
tel.: 217.868, Şos. Păcurari 70

VEGA
Mari REDUCERI de preţuri! pînă la 30 iulie 2001

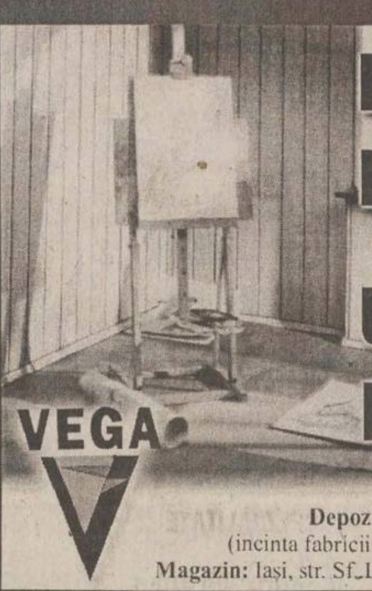

PARCHET LAMINAT trafic intens
UŞI de interior MDF
LAMBRIU
Depozit: Iasi, Calea Chisinăului nr. 22 (incinta fabricii "Tomiris"), tel/fax: 032-231204
Magazin: Iaşi, str. Sf. Lazăr nr. 49, tel/fax: 032-230761

ROM EST GEALAN
SOCIETATE MIXTĂ ROMÂNO-GERMANĂ
-tâmplărie PVC
-tâmplărie aluminiu
-mobilier birou
-amenajări şi decoraţiuni interioare
CONCURS
Cumpără în perioada 15 februarie - 15 decembrie 2001 tîmplărie PVC marca GEALAN, răspunde corect la întrebarea: Care este cea mai utilizată marcă de tîmplărie PVC? şi cîştigi 5.000 DEM
Iaşi, Şos. Iaşi-Tomeşti, km. 1, tel. 032.232469, fax 032.233290

MOLD-FONTĂ-FIER
ACHIZITIONĂM
FIER VECHI şi INOX
Societate autorizată conform ord. 16/2001
Iaşi, Str. Bucium 36
Tel.Fax/032-136.503

SPOT ELECTRIC SRL
DEPOZIT MATERIALE ELECTRICE
APARATAJ SCHNEIDER (tablouri, siguranţe automate)
DISTRIBUITOR
- CABLURI ŞI CONDUCTORI (Fy, VLPy, MyyM, Cyy, CyABy, TyIR)
- CORPURI DE ILUMINAT "ELBA", "PHILIPS"
- SISTEME PENTRU ELECTROINSTALAŢII "REHAU"
- SURSE DE ILUMINAT
- DOZE, TUB COPEX, PAT PVC, PRIZE, ÎNTRERUPĂTOARE, PRIZE PROGRAMABILE

Şos. Păcurari 53 (vizavi de EXPO CONFORT MOBILA)
tel.: 032-239.130, fax: 032-233.930, mobil 093-192.683

DBW ROMANIA
A Company of the BÜRGER AG Company
distribuitor în Iaşi PALEXIM
Tel. 032/260410
Fax 032/257012
Vată minerală bazaltică TOPLAN
plăci, rulouri, saltele de plasă rabitz, cochilii, bandă aluminiu autoadezivă
Telefon depozit: 032/125266 032/239436

HITROM
lăsaţi izolaţiile în grija noastră
Producător de materiale izolatoare pentru construcţii, comercializează în condiţii avantajoase:
- carton, pânză, împâslitură bitumată;
- vată minerală plăci, saltele, rulouri;
- polistiren expandat;
- plasă rabitz, folie şi saci de polietilenă

Telefon: 035/340079 ; 340063
Fax: 035/315093
SC DAN MIXT EST SRL tel/fax: 032/220906
agent de vînzări Nenov Cristian tel: 094.662080

S.C. D.V. TRANS SRL IAŞI

oferă:
TRANSPORT MĂRFURI
- tir 24 tone 9.500 lei/km
- auto 7,5 tone 6.000 lei/km

MATERIALE DE CONSTRUCŢII
1. Ciment gri 1.900 lei/kg - cantităţi mari 1.850 lei/kg
2. Ciment alb 4.200 lei/kg - cantităţi mari 4.000 lei/kg
3. Var hidratat 1.700 lei/kg - cantităţi mari 1.600 lei/kg
4. Ipsos mod 2.300 lei/kg - cantităţi mari 2.100 lei/kg

Depozit: P-ţa Doi Băieţi ; telefon. 095/258341
Transport auto, tel. 094/514399,
tel./fax: 032/245780

SC INTERCONT SRL prin

SHOW-ROOM UNDEFASA
vă oferă GRESIE şi FAIANŢĂ SPANIOLĂ de cea mai bună calitate la Preţuri româneşti
Mai ieftin? Ar fi gratis!
Tel.: 217.868, Şos. Păcurari 70, bl. 550, lîngă RAR

tekoinvest
comercializează si execută
INSTALAŢII ELECTRICE
TABLOURI ELECTRICE
APARATAJ ELECTRIC
Telefon: 032/233553

HALE INDUSTRIALE
S.C.TECTON S.R.L
034-112232;094-512148
www.tecton.go.ro
UŞI INDUSTRIALE

CIRA-DESIGN

Sistem de rate deosebit de avantajos pentru persoane fizice !!!
Execuţie lucrări de hidroizolaţii cu membrane bituminoase APP şi SBS la construcţii civile şi industriale
Noi nu glumim cu apa !
Distribuitor zonal PLUVITEC®
Depozit Iaşi
Str. Bucium nr. 17
Telefon: 032-237969; 092-531118

CYA COM SRL
vinde din stoc
- BCA şi ţiglă tip ELPRECO Craiova
- orice materiale de construcţie
- gresie şi faianţă din Spania - la comandă

Preţuri avantajoase
Iaşi, str. Eternitate nr. 1-2, tel./fax: 177722

METAL INOX SRL
Vinde din stoc şi la comandă următoarele:
- ❑ Produse metalurgice din inox: tablă, bară, ţeavă, profile, electrozi
- ❑ Produse metalurgice: profile laminate şi îndoite, tablă, ţeavă instalaţii şi gaz
- ❑ Materiale de construcţii: ciment, gresie, faianţă, adezivi, plăci azbest
- ❑ Materiale pentru sudură

IAŞI, Şos. Iaşi Tomeşti, nr. 6bis Tel./Fax: 032-239342, mobil 094-646381
SUCEAVA, Str. Humorului fn. (incinta AGROCOM) Tel.: 030-522.525

S.C. COMAT S.A.
Str. Grigore Ioan nr. 7, 6600, Iaşi Tel: 032-156.300, 142.480; Fax: 032-157.261
Email: comatic@mail.dntis.ro
Distribuitor autorizat al
POLICOLOR - Bucureşti, METALBAC - FARBE Bacău.
PERIND - Oradea şi TOFAN TIR - Bucureşti,
prin Depozitul de produse chimice, situat în str. Grănicerí nr. 3-9, vă oferă la preţ de producător:
- ✓ lacuri, vopsele, diluanţi, perii, aracet;
- ✓ toată gama de anvelope.

Dep. Chimiei mai oferă:
- ✓ furtune, curele din cauciuc;
- ✓ echipamente PSI, echipamente de lucru şi protecţie;
- ✓ detergent, sapun, sodă calcinată şi caustica, clorură de var, dezinfectanţi şi adezivi;
- ✓ produse ale industriei uşoare: sfoară, frînghie, cazarmament, pislă;
- ✓ mase plastice şi fitinguri din PVC;
- ✓ hîrtie: xerox, de scris, pentru ambalaj, igienică.

S.C. COMAT S.A. - IAŞI rămîne,
PARTENERUL IDEAL PENTRU AFACERILE DUMNEAVOASTRĂ

S.C. DOLADELA COMPANY S.R.L.
GALAŢI
PRODUCĂTOR
- table cutate negre şi zincate (H12, H35, H60, H5);
- profile deschise tip U şi cornier (îndoite la rece);
- comercializeaza produse laminate SIDEX.

GALAŢI, Str. Nicolae Alexandrescu Nr.4, bl. B5, ap. 14
Tel/Fax: 036-419.371, Tel. Productie: 036-499.258, Mobil: 092.623.034

EUROMARKETCompany
Sisteme de protecţie a mediului
- STAŢII DE EPURARE APE: menajere şi industriale
- STAŢII DE TRATARE APĂ/AER: dedurizare, demineralizare, ROsmosis, UV sterilizare, filtrare, purificare
- pH neutralizare, pompe dozatoare
- Sisteme de deshidratare nămol: Filtre, presă bandă, centrifuge, separatoare nămol
- CONSUMABILE- Cărbune activ, Polimeri acrilici, răşini

ECHIPAMENTE - INSTALAŢII
Centrale Termice Pompe, Hidrofoare, Filtre apă
- PROIECTĂRI - STUDII

Bd. Poitiers 53, tel/fax: 233693, 220273

INSTALAŢII TERMICE ŞI SANITARE

Contor ZENNER®
Punct de lucru IAŞI
"... deoarece fiecare picătură contează!"
- Montaj repartitoare şi robineţi termostataţi
- Citirea şi facturarea cheltuielilor
- Consultanţă energetică

Str. Străpungerea Silvestru nr. 13
tel: 032-21.84.90

AGENDA AUTO

S.C. COMAT S.A.
DAEWOO AUTOMOBILE ROMANIA
MARI REDUCERI DE PREŢURI
Matiz de la 5454* Euro (4779 USD*)
Cielo de la 7807* Euro (6841 USD*)
Nubira de la 10496* Euro (9198 USD*)
Leganza de la 14277* Euro (12512 USD*)

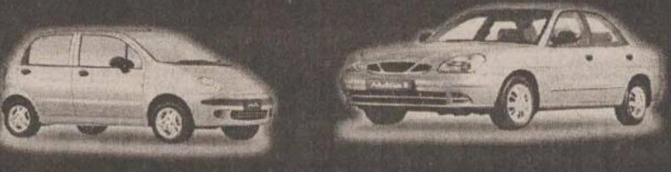

În lunile iulie şi august verificarea tehnică gratuită a autoturismului pentru concediu.
* Preţurile sunt fără TVA
Show Room
str. Păcurari 589
tel/fax: 162279.
SERVICE: Str. Grigore Ioan nr. 7
Telefon: 250130

AUTO ROLLA
Achiziţionează autoturisme şi autocamioane în vederea dezmembrării, accidentate, defecte din import şi Daewoo peste 1986.
Vindem din stoc piese noi şi second hand pentru maşini vest.
Transporturi interne şi internaţionale, lucrări de reparaţii auto profesionale.
Adresa e-mail: autorolla@mail.ols.ro
Telefoane: 038/710.848, 540.379, 717.462
NOU!

CASE DE MARCAT

Log-Soft DATECS
CASE DE MARCAT FISCALE
începând cu 187$
Cântare electronice
Str A. Panu 28, bl 2A, Tel/fax 032-211130

ONOMAR
- CASE DE MARCAT FISCALE
- CÎNTARE ELECTRONICE
- MAŞINI DE NUMĂRAT BANI
- CALCULATOARE

RATE!
Corpul Facultăţii de Automatică şi Calculatoare, et. III
Telefon: 236 419, 093/945 522

REL SERVICE
✓ CASE DE MARCAT FISCALE AVIZATE DE MINISTERUL DE FINANTE
✓ CÂNTARE ELECTRONICE
*FACILITATI DE PLATA
*GRATUIT- instalare, instruire, fiscalizare
*SERVICE GARANTIE ŞI POSTGARANTIE
IAŞI, Şos. ARCU nr.12 Bl. Z 18
Tel/Fax: 214190, Tel: 217244

INITA
➢CASE DE MARCAT FISCALE
➢CÎNTARE ELECTRONICE
DISTRIBUITOR AUTORIZAT
UNITATE DE SERVICE ACREDITATĂ
CONSUMABILE
Tel/fax 032/131726
Iaşi, str. Mitropolit Varlaam 5

CENTRU PRELUARE ANUNŢURI MICA PUBLICITATE MONITORUL

VAMA VECHE - Gară
S.C. SOMETCHIM S.A. comercializează prin Magazinul Vama Veche produse metalo-chimice şi mobilă
■ porţelanuri ■ sticlărie ■ electrice ■ menaj ■ cosmetice ■
La preţuri avantajoase
Program: luni-vineri 8.00-20.00; sîmbătă 8.00-16.00
Str. Gării nr. 22, tel. /fax. 032/276139

ELECTRONIC RGQ - Alexandru
• JALUZELE (producător)
- orizontale (aluminiu import)
- verticale (mat. textil import)
Căutăm agenţi/distribuitori
• ELECTRONICE - rate
Program: luni-vineri 9.00-19.00; sîmbătă 9.00-13.00
Bd. Al. cel Bun, bl. D3, parter, tel./fax 032/216739

Atenție!

Monitorul vine în întîmpinarea problemelor dumneavoastră cu

CENTRE DE MICĂ PUBLICITATE

în interiorul magazinului Hala Centrală

în interiorul magazinului Materna

în interiorul magazinului Vama Veche

Alexandru cel Bun

în interiorul magazinului Electronic RGQ

VÎNZĂRI

■ Pui Rottweiler, pedigree (A), din primele două linii din Germania, vaccinați + carnet de sănătate. Telefon 094/626469. (9096799)

■ Vînd fotoliu stomatologic „Kawo". Telefon 032/113330; 032/215650. (1742564)

■ Anvelope en-gros și en-detail, orice dimensiune. Telefon 068/211810. (Fg.-13)

■ Societate comercială vinde mijloace fixe cu specific de radio comunicații. Relații la telefon 01/2021318. (I-20)

■ Vînd var pastă, vechi peste un an. Relații la telefon 033/253873 sau 094/592880. (NT-6390732.1.1)

■ Vînd mașină boltari nouă 036-310809 (GL-4239736.1.1)

ELECTRICE-ELECTRONICE

VINDEM LA PREȚURI AVANTAJOASE:

panouri termoizolante tip „Sandwich" și tablă 0,6 mm, vopsite în cîmp electrostatic, precum și gresie porțelanată, toate import Germania.

MATERIALELE SE POT VEDEA ÎN CALEA CHIȘINĂULUI NR. 6 (FOSTUL LOCAL „LA BOTU' CALULUI". RELAȚII LA TELEFOANELE: 093/696106; 094/626502. (2218414)

CUMPĂRĂRI

■ Plata pe loc: tablouri, statuete, porțelanuri, timbre, monede, obiecte argint, icoane, arme, ceasuri, mobilă veche, alte antichități. Telefon 032/224481; 092/239008. (9096774)

■ SC Comppil SA cumpără cu prețuri maxime, numai de la agenții economici, cupru, aluminiu, bronz, alamă și fier vechi. Telefon 094.615007; 035.414593. (VS 8256761.1.5)

LOCURI DE MUNCĂ

FABRICA PRIVATĂ DE CONFECȚII TEXTILE

angajează:

- INGINERI TEXTILIȘTI CU EXPERIENȚĂ
- TEHNICIENI EXPERIMENTAȚI.

Cunoașterea limbii engleze sau franceze constituie un avantaj. Se oferă salarizare motivantă, corespunzătoare efortului depus. Relații la 094/630249. (I-01)

■ Caut persoane cu cetățenie nord americană sau vest europeană, pentru comisioane. Ofer comision excelent plus cheltuieli călătorie. 095/244828. (B-13)

■ S.C. "For Lis" S.R.L. angajează numai cu experiență în domeniul confecțiilor: inginer, maistru confecționeri și auxiliari. Telefon 032/252293; 032/251512; 092/516123; 090/025529. (000714)

■ S.C. "Clasic Prodcom", Podu Roș, angajează confecționere, muncitoare(i) pentru croit, necalificați(e). Telefon 032/271188. (000717)

■ Primăria Podu Iloaiei angajează jurist. Relații la sediul Primăriei. (000740)

■ **Cîștigați 300-500 USD săptămînal muncind la domiciliu. Trimiteți plic timbrat autoadresat la CP 4-125, București. (B-13)**

GRUPUL DE PRESĂ MONITORUL IAȘI ANGAJEAZĂ

ADMINISTRATOR REȚEA

Cerințe:
- cunoștințe Linux, Windows 98, Windows NT;
- cunoștințe administrare rețea eterogenă: Linux și Windows;
- cunoștințe hardware;
- experiență în Internet, Samba, TCP/IP;
- candidații trebuie să fie în ani terminali.
Se oferă:
- salariu corespunzător pregătirii și experienței;
- șansa de a lucra într-o echipă de specialiști IT.

Cei interesați sînt rugați să trimită C.V. și scrisoare de motivație la e-mail: Sysadmin@Monitorul.ro pînă la 10.08.2001 sau să le depună la secretariatul redacției din str. Smîrdan nr. 5, et. 3, cam. 3. (I-20)

AUTO MOTO

VÎNZĂRI

ROMÂNEȘTI

■ Vînd Dacia 1310 L, 3,6 ani vechime, stare foarte bună. Telefon 032/271618 - Iași. (000705)

STRĂINE

■ Vînd VW Pasat, 1992, excepțional, CC, 1800 cmc, preț negociabil. Telefon 094/396311. (1742563)

■ Vînd Ford Mondeo 1,8 TDI 1995, dublu airbag, ABS,SRS, impecabil. 095/ 198. 522. (BC-1249400.1.4)

■ Vînd MERCEDES E 220, Diesel, an 1996, full option, 36.000 DM, negociabil. 092-999233.(RO-6710051.1.4)

DIVERSE

■ Vînd autoutilitară Hyundai, fabricație 1994. Informații 039/624953, 095/013952. (BR-CH6779601.4.6)

■ Semiremorcă 3 axe 1992, VW Passat 1989 combi neînmatriculat. 092-472620. (GL-4226285.1.3)

■ FORD TRANSIT, 1996, 2500 cmc, TDI, ABS, aibarg, 8+1 locuri, stare perfectă, 22.000 DM negociabil. 095-788051.(RO-6710058.1.1)

CUMPĂRĂRI

■ Cumpăr Cielo, Tico. Plata pe loc. Telefon 094/754600; 01/6673154. (B.13)

☎ TELEFOANE UTILE: FARMACII

● A.T.I.- PULS
Șos. Națională 194, bl. D
zilnic : 7.30 - 21.00
sîmbăta :8.00 - 20.00
duminica : 8.00 - 18.00
☎ 233.242, 233.223

● THYMUS
Str. Argeș nr. 6, bl. D8
(Al.cel Bun, în spatele Casериci CONEL)
Luni-vineri : 8.00-20.00
sîmbăta, duminică : 8 -16
☎ 154.445

● EUROPHARM
Str. Cerna 1 (Mircea cel Bătrîn)
zilnic : 8.00 - 20.00
sîmbăta : 8.00 - 16.00
duminică: închis.
☎ 224.109

● FARMA LIV
Str. Nicolina nr. 11, bl. A5
zilnic: 8.00 - 20.00
sîmbăta: 8.00 - 20.00
duminica: 8.00 - 14.00
☎ 231.197

● GABRIELA FARM
Str. Păcurari, bl. 582
zilnic: 8.00 - 20.00
sîmbăta: 8.00 - 20.00
duminica: 8.00 - 14.00
☎ 218.473, 216.507, 220.205

● FARMACIA IRIS PHYTO PHARMA
Șos. Națională nr. 64-66
(cartier Alexandru cel Bun)
zilnic: 8,00-21,00;
sîmbătă 8,00-18,00;
duminică 8,00-14,00;
☎ 219296

● FARMACIA IRIS PHYTO PHARMA
Șos. Păcurari nr. 43, bl. 545
zilnic: 8,00-21,00;
sîmbătă 8,00-18,00;
duminică 8,00-14,00;
☎ 250337

● NOREX PHARM
str. Grigore Ureche nr. 1
(lîngă Tribunal)
zilnic : 8.00 - 20.00
sîmbăta : 8.00 - 16.00
duminică: 8.00 -14.00
☎ 216.382

● BABY FARM
Str. V. Lupu 70-74
luni-sîmbătă : 8.00 - 20.00
duminică: 8.00 - 16.00
☎ 271.357

● REMEDIA
Str. Gării 30
zilnic : 7.30 - 20.00
sîmbăta : 8.00 - 14.00
duminica : 8.00 - 14.00
☎ 146.325

TELEFOANE UTILE - CABINETE ȘI FARMACII VETERINARE

CABINET VETERINAR
PROVET IAȘI
Str. Smîrdan nr. 93 C
ZILNIC : 9.00 -23.00
Consultații și tratamente la domiciliu
☎ 233.772, 092.376.433
(NON STOP)

CABINET ȘI FARMACIE VETERINARĂ
SANOVET
Păcurari 116 (vizavi de stația SHELL Păcurari)
zilnic : 9.00 - 20.00
duminică 9.00 - 14.00
☎ 032/259286

CABINET DUOVET
Str. Nicolae Gane nr. 25
zilnic : 16-20, sîmbătă: 10.00 - 13.00
duminică - închis
☎ 092555155, 032/214773

CABINET ȘI FARMACIE VETERINARĂ
„ALFA-SAN"
Str. Nicolina nr. 4A, bl. F4, parter
(intersecția cu Aleea Rozelor)
luni-vineri : 8.30 -19.00
sîmbătă: 8.30-15.00
☎ 224008; 094/645442; 095/932972

CABINET ȘI FARMACIE VETERINARĂ
URGOVET
Str. V. Lupu 51 A-B
(vis-a-vis de Spitalul de Pediatrie)
luni-vineri: 9.00-20.00, sîmbătă: 9.00 - 14.00, duminică: 9.00-12.00
☎ 032/272733, 096/355211

■ Societate româno-americană angajează personal calificat pentru confecții export și construcții. Telefon 032/233630. (000743)

■ S.C. „Iulius Group" angajează muncitori calificați în meseriile: structuriști și finisori pentru lucrări din gips-carton, zidari, placatori gresie și faianță, zugravi-vopsitori. Cerințe: experiență și seriozitate. Relații la telefon 032/211822 sau la sediul societății, în str. Sărărie nr. 6 Iași. (000744)

PRIMĂRIA ORAȘULUI TG. FRUMOS,

județul Iași, anunță organizarea unui concurs pentru ocuparea următoarelor posturi: I. Pe data de 15 august 2001, ora 10,00

- AUDITOR

în cadrul compartimentului de audit intern, absolvent al unei facultăți cu profil economic, avînd calitatea de expert contabil de cel puțin 3 ani și să fi desfășurat activitatea în această calitate;

- INSPECTOR DE SPECIALITATE

în cadrul biroului „Contabilitate", cu studii superioare economice.
II. Pe data de 17 august 2001, ora 10,00

- REFERENT

în cadrul Oficiului „Personal și Resurse Umane", cu studii medii finalizate cu diplomă;

- ADMINISTRATOR

la Cantina de ajutor social, cu studii medii finalizate cu diplomă. Concursul va avea loc la Primăria orașului Tg. Frumos, județul Iași. Condițiile de participare, actele necesare și bibliografia sînt afișate la sediul Primăriei. Alte detalii se pot obține la numărul de telefon 032/710330 de la consilierul juridic, Liviu Manolache. (1742590)

SIRAJ A.D. IMPEX S.R.L

angajează

TÎMPLARI.

Relații la telefon 032/236280, 032/233773. (I.01)

■ Angajăm fete tinere, prezentabile, fără prejudecăți, pentru masaj relaxare și thailandez, salon central în București. Școlarizarea și cazarea asigurată. Relații la telefon 092.202214. (SV-7819164-1.3)

DIVERSE

■ Bioenergoterapeut Maria Cobileanschi, specializare Moscova - Djuna, fac tratament, diagnostic, vizualizez aura, diagnostic după foto. Telefon: 032/130311; 032/231331. (2693351)

Sediul redacției
MONITORUL
Str. Smîrdan nr.5
Luni-Vineri: 8.30 -16.30
Sîmbătă: 9.00-12.00

Interior magazin
MATERNA
Luni-Vineri: 8.00 - 16.00
Sîmbătă: 9.00 - 12.00

Interior magazin
ELECTRONIC RGQ
Alexandru cel Bun
Luni-Vineri: 8.00 - 16.00
Tel. 216739

Interior magazin
HALA CENTRALĂ
Luni-Vineri: 8.00 - 16.00
Tel.: 116650

Interior magazin
VAMA VECHE
S.C. SOMETCHIM S.A.
Luni-Vineri: 8.00 - 16.00
Tel.: 210419

CENTRE DE PRELUARE A ANUNȚURILOR DE MICĂ PUBLICITATE

Pentru sugestii, reclamații și informații referitoare la anunțurile de mică publicitate puteți suna la

tel./fax: 032/271333 int. 121,
orele 9.00-14.00 (luni-vineri).

sau la adresa de e-mail: lcozma@monitorul.ro
Liliana Cozma - coordonator Mică Publicitate.
Duminica anunțurile se primesc numai în caz de urgență (decese) la sediul redacției din str. Smîrdan nr. 5, et. 3, cam. 10, orele 15.00-17.00.

■ Președintele Consiliului de Administrație al S.C. „Nectar" S.A. Pașcani convoacă Adunarea Generală Ordinară a Acționarilor S.C. „Nectar" S.A. Pașcani pentru data de 11.08.2001, ora 11.00, la sediul societății din Pașcani, str. Grădiniței nr. 1, județul Iași, pentru toți acționarii înscriși la Registrul Român al Acționarilor la data de 15.07.2001, cu următoarea ordine de zi: 1. Aprobarea bugetului de venituri și cheltuieli în forma definitivă; 2. Desemnarea reprezentantului care va semna Contractul de Performanță cu conducătorul societății; 3. Încheierea Contractului de Performanță în conformitate cu art. 4-6 din Ordonanța de Urgență a Guvernului nr. 79/2001; 4. Diverse. Formularele de procură specială se vor ridica de la sediul societății în perioada 1-9 august 2001 inclusiv. În caz de neîntrunire a cvorumului de ședință, Adunarea Generală Ordinară se va ține la data de 12.08.2001, în același loc și la aceeași oră. Relații suplimentare puteți obține de la sediul societății la telefon 032/765100. (I-01)

■ Urgent contracte dansatoare. 090/025402, 092/740176. (VL-13)

■ Consiliul de administrație al S.C. „Moldoforest" S.A. Iași, cu sediul în Iași, str. Gh. Asachi nr. 2, convoacă Adunarea Generală a Acționarilor în data de 14 august 2001, ora 10.00, la sediul său pentru toți acționarii înregistrați în Registrul acționarilor la sfîrșitul zilei de 13 august 2001, cu următoarea ordine de zi: 1. Aprobarea bugetului de venituri și cheltuieli pe anul 2001 în forma definitivă; 2. Desemnarea reprezentantului care va semna contractul de performanță cu conducătorul societății; 3. Încheierea contractului de performanță în conformitate cu art. 4-6 din Ordonanța de urgență a Guvernului nr. 79/2001; 4. Diverse. Începînd cu data de 10 august 2001 documentele și materialele informative referitoare la problemele incluse în ordinea de zi se pot consulta și procura contra sumei de 100.000 lei de la sediul S.C. „Moldoforest" S.A. Iași. În cazul în care nu se va putea ține, adunarea va avea loc a doua zi la aceeași oră și în același loc. Relații suplimentare la telefon 032/142990. (1742596)

OFERTE SERVICII

■ Reparații la domiciliul clientului: frigidere, congelatoare, mașini de spălat automate, aspiratoare - orice tip. Deplasări și în județ. Garanție - doi ani. Telefon 032/128925; 032/152865; 095/382311. (000700)

■ Mașini de spălat, automate și normale, la domiciliul clientului. Garanție. Telefon 032/176672 sau 093/950505. (000282)

■ Service autorizat tv, video, video-cam., adaptări sunet, pastile video, selectoare. Garanție. Telefon 032/110572; 092/477224. (000616)

■ **Reparații frigidere, la domiciliul clientului. Garanție - doi ani. Telefon 032/145523. (9096785)**

■ Hidroizolații cu membrane italiene, la cele mai mici prețuri. Experiență și calitate. Telefon 091/811307; 092/976162. (1742568)

■ În doar 4 zile!!! VIZĂ Schengen. Fără avans. Tel. 091.460.119. (VN-21bf17.1.7)

EXCURSII

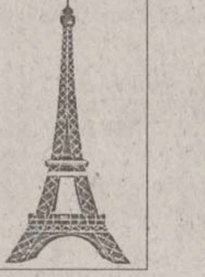

■ EUROTIME transport București - Paris, autocar 85 USD, avion 325 USD, 01/3129275; 01/3113172; non-stop 092/515911. (2366774)

■ Călăuză Italia cu destinație la Monfalcone. Telefon 093.729068. (SV-7547585-1.3)

■ Facilitez vize Schengen. Urgent. Telefon 092.887826. (SV-6972777-1.3)

LICITAȚII

■ „Citadin" - DSPM Iași dorește să achiziționeze, prin selecție de oferte: 10 buc. stații emisie-recepție model Motorola și 1 buc. Dumper de 12 mc - D.12. Firmele interesate pot trimite oferte la fax 032/213854. Detalii la telefon 032/276605, int. 135. (000726)

MULȚUMIRI

■ Ovidiu-Sergiu Scutaru mulțumește tuturor celor care i-au fost alături la decesul soției, prof. GEORGETA SCUTARU. (1742577)

DECESE

✝

Soția și copiii anunță cu regret decesul, după o grea suferință, a celui care a fost
AFANASIE IVANOV,
69 ani. Slujba de înmormîntare va avea loc joi, 26 iulie 2001, orele 10.30, la biserica Adormirea Maicii Domnului - Podu-Roș. (I-01)

✝

Cu adîncă durere în suflet, surorile, cumnații și nepoții regretă trecerea în neființă a dragului lor frate, cumnat și unchi
FLORIN BALAN.
Te vom păstra mereu în inimile noastre. Dumnezeu să-l odihnească în pace. (1742591)

✝

Soția și copiii anunță cu regret decesul, după o grea suferință, a celui care a fost
TEODOR CRĂCIUN.
Înmormîntarea va avea loc pe 28 iulie 2001, la biserica "Sfinții Apostoli Petru și Pavel". (1979888)

CONDOLEANȚE

✝ **Colectivul Serviciului de Urbanism și Controlul Disciplinei în Construcții este alături de domnul director, arhitect Ionel Oancea, în aceste zile de mare durere și îi transmite sincere condoleanțe. (1742578)**

✝ **Costel și Tatiana Filimon regretă dispariția fulgerătoare a celui care a fost un generos coleg și un bun sfătuitor - FLORIN BALAN. Dumnezeu să-l odihnească în pace. (000745)**

✝ **Foștii colegi de la Fabrica de Antibiotice - secția „Anticoroziune" -sînt alături de familia Balan la marea durere pricinuită de decesul celui care a fost un maistru și coleg deosebit - FLORIN BALAN. Dumnezeu să-l ierte. (000745)**

✝ **Prietenii - Manu, Irina, Doru și Mihai sînt alături de Mitică Filip și de familia sa în aceste momente de durere pricinuită de dispariția tatălui. Sincere condoleanțe. (1742595)**

✝ **Colectivul Tribunalului Iași regretă profund dispariția celui care a fost un om de o înaltă ținută morală și profesională, magistrat NICOLAI FLAVIAN. Sincere condoleanțe familiei îndurerate. Dumnezeu să-l odihnească în pace. (1742589)**

✝ **Serviciile Relații internaționale și Strategii sînt alături de domnul arhitect șef al municipiului Iași, Ionel Oancea, la pierderea suferită prin decesul tatălui. (1742594)**

✝ **Colectivul Laboratorului „Unguente și supozitoare" din cadrul S.C. „Antibiotice" S.A. transmite șefei de laborator, chimist Mihaela Balan, sincere condoleanțe pentru pierderea suferită. (2693424)**

COMEMORĂRI

✝ **Dr Georgeta Arbore și familia dr Sorete comemorează șapte ani de la despărțirea de neuitatul lor soț, tată și bunic,**
dr ADRIAN ARBORE,
medic primar ftiziolog. Invităm pe această cale rudele, colegii și cunoscuții care l-au prețuit și îndrăgit la ceremonia religioasă, care va avea loc sîmbătă, 28 iulie, orele 10.00, la cimitirul „Eternitate". (1742566)

✝ **Amintim celor care i-au fost colegi, prieteni și l-au iubit că se vor împlini doi ani de la plecarea pe drumul fără întoarcere a celui care a fost**
BOGDAN RĂILEANU.
Slujba de pomenire va avea loc sîmbătă, 28 iulie, orele 9.00, la cimitirul „Buna Vestire". Părinții și sora. (1742561)

AGENDA OMULUI DE AFACERI

ETNIS

Distribuitor **Vaillant, Bosch și Viessman,** vă oferă:

Centrale Vaillant
model nou la prețuri mai mici

- **Radiatoare de oțel, aluminiu și fontă**
- **Rezervoare gaze lichefiate "Shell"**

AER CONDIȚIONAT
Proiectare, montaj și garanție 3 ani
Plata în 6 rate lunare
REDUCERE 15%

Iași - Str. N. Iorga 7D, bl. F5, tel. 032/230113, fax 032/232690, telemobil 094613246, 094554249

ROTHERM

Importator echipamente termice - CE

- Centrale termice - FERROLI
- Condiționare, ventilație - EMMETI
- Radiatoare, fitinguri, pompe, automatizări

Reduceri pînă la 20%
Servicii complete
PLATA ÎN RATE

Iași, Bd. T. Vladimirescu nr. 40 (Bucșinescu)
Tel/Fax: 032/175105, 272340, 093-243670

P.S. INTEX S.A.

vă oferă prin **Magazinul Instalatorilor**

- ȚEAVĂ **Pexal** ∅16 **19200 lei cu TVA** PREȚ PROMOȚIONAL
- Țevi și fitinguri cupru **YORKSHIRE**
- Radiatoare **DUNAFERR**
- Centrale termice cu tiraj forțat **BIASI și BERRETA 24 KW**
- Centrale termice pe combustibil solid și gaz **TERMOTEKA**

Șos. Păcurari nr. 70, bl. 550
(vis-à-vis Registrul Auto Român)
Tel./Fax: 032-257866 ; 095-525146, 094-620882

METRONOM

BRAMAC - sisteme de învelitori
Schindler - ferestre de mansardă
schiedel - sisteme de coșuri, șeminee

Garanție 30 ani

Servicii asigurate
Montaj și asistență tehnică
Calculul necesarului de material și transport gratuit

Iași, str. Împăcării 25.
Tel./fax: 032/220877, 094-629569

MELCRET FONOTERM

Tîmplărie din aluminiu
cu TVA 0%
25 de culori - la același preț
conform ordinului Ministrului de Finanțe nr. 1026 din 20.07.2000

Bd. Poitiers nr. 14, tel. 231023, 270817

Alcon Plus

TÎMPLĂRIE DIN ALUMINIU ȘI DIN PVC
GEAM TERMOPAN

ACEEAȘI CALITATE LA UN PREȚ AVANTAJOS

Tel.: 032/ 278680, int. 2106
Mobil: 093/508680

A&C ELECTRIC GRUP

FIRME SI CASETE LUMINOASE
LITERE SI SIGLE VOLUMETRICE
PANOURI STRADALE
COPERTINE • ACOPERIRI TERASE
BANNERE • STEAGURI
INSCRIPTIONĂRI CU VINYL
SIGNALISTICĂ DE INTERIOR

TÂMPLĂRIE DIN ALUMINIU
AMENAJĂRI CU GIPS-CARTON

RATE! MARI REDUCERI!

Iași, str. Gării 15 (colț cu str. Uzinei)
tel./fax: 032-236.444, 112.591

YV

ALARME
300% siguranță
• CLINICA DE PARBRIZE

Păcurari 92 (incinta Transmixt), tel: 259.690

CASA DESIGN

Distribuitor:
Bosch, ACV , Saunier Duval

- Centrale termice pe gaz, motorină, electrice
- Radiatoare oțel, aluminiu
- Materiale pentru instalații
- Proiectare, execuție, service.

Iași, Bd. T. Vladimirescu nr. 59
Tel.: 032-174565, mobil 094-787234

SC VECTRA SRL

DISTRIBUITOR
AER CONDIȚIONAT
DAEWOO, LG
INSTALATII DE VENTILARE
CAMERE FRIGORIFICE
INSTALAȚII FRIGORIFICE
CENTRALE TERMICE
PLATA ÎN RATE

Tel. 032/277806,094/629579
fax 032/277807

Restaurantul COTNARI

Oferă:

- Servicii catering (la sediul clientului)
  - prepararea, servirea mesei de prânz
  - organizarea de simpozioane, cocktail-uri, congrese
  - lansare de produse și servicii
- Servicii de alimentație publică mese festive (nunți, botezuri) și alte manifestări la sediu

Iași, bd. Socola nr. 16
tel. 237.310; 136.182; 092-357.824

DANSOR

STUDIO FOTO

- **Minilaborator foto**
- **Copiatoare (imprimante) color și alb negru**

Cel mai bun raport preț-calitate/ copie

Lăpușneanu 7-9 (Galeriile de Artă
Telefon: 032-258.323/ 032-146.561

S.C. INFROMEX

Imprimeria textilă

Bannere, autocolante * Autocolante auto
Personalizări obiecte promoționale
Trofee sportive * Felicitări * Invitații nuntă
Invitații botez * Mape, dosare, foi antet
Pungi PE și PVC * Salopete * Lenjerie
Tricotaje * Șepci * Tricouri * Parasolare
Firme luminoase * Casete firmă
Indicatoare stradale * Indicatoare rutiere
Indicatoare industriale și de avertizare
Legitimații CLUB * Vignete * Fanioane
Stegulețe * Ecusoane * Plastifieri

Str. Oancea nr. 10, bl. 354, parter
Tel./fax: 032-278210; mobil 093-709405

ARAV CON

distribuitor autorizat
NOU!!! NOU!!!
EUROPEAN PANEL
panouri termoizolante pentru pereți și acoperiș
PREȚURI FĂRĂ CONCURENȚĂ

Relații la tel:
034-136480, 310389
094-786017, 093-678905

GRUPUL DE FIRME ROMFIN

Tîmplărie din aluminiu

Iași, str. Rampei nr. 9A
tel.fax: 214 090

RADIX SERVICE

comercializează

CONTOARE APĂ RECE ȘI CALDĂ
ECHIPAMENTE DE CLIMATIZARE
CENTRALE TERMICE
PLATA ÎN 6 - 24 RATE!

Iași, I.C. Brătianu 20-22
tel.: 032/217590, tel/fax: 032/218765
(sens giratoriu Teatrul Național - intrare prin gang)

KUBITECH

comercializează

- Aparate aer condiționat **noi și second hand**
- Izolație termică tubulară și saltea adezivă K-Flex
- Consumabile, scule, freon accesorii pt. tehnică de frig
- Camere frigorifice, compresoare, agregate

Plata în rate și leasing

Iași, șos. Păcurari 55, bl. 548, tel./fax 257555

QNET

comercializează și execută montaj

AER CONDIȚIONAT
AKAI
Rate și leasing

Iași, Costache Negri 60,
tel. 032/276409, 092-349733

IAȘISTING

DOTĂRI SERVICE P.S.I.
EXTINCTOARE
(verificări, reparații, reîncărcare)

- ignifugarea materialelor
- furtune P.S.I
- proiectare
- avize și autorizații

Bd. D. Cantemir nr. 8 bl. P2, sc. B, ap. 1
tel./fax: 237.515; mobil: 094-834.966

GRUPUL DE INSTALAȚII ȘI CONSTRUCȚII

Distribuitor
CENTRALE TERMICE
RADIANT și MORA MORAVIA

Execută și proiectează:
INSTALAȚII ÎNCĂLZIRE, GAZE, SANITARE, ELECTRICE

Iași, str. Splai Bahlui 22
Tel/fax: 032/237260, mobil 093-645798; 093-639.363

EUROPA GROUP

COMERCIALIZEAZĂ ȘI EXECUTĂ MONTAJ

- Centrale termice Bosch, Protherm, Saunier Duval, ACV-Milenium
- Radiatoare KORADO
- Țeavă multistrat HENCO
- Rezervoare propan SHELL
- Armături industriale HAWLE
- Aer condiționat 14.000.000 lei TVA inclus. PLATA ÎN RATE

Tel. 032-279300, 245582

EURO-FRIG

UTILAJE FRIGORIFICE
VÂNZĂRI-MONTĂRI-REPARAȚII-SERVICE

- **CARRIER - INSTALAȚII FRIGORIFICE NOI**
  - INSTALAȚII AUTO - pentru transport produse alimentare
  - INSTALAȚII DE CONDIȚIONARE A AERULUI
  - INSTALAȚII PENTRU CAMERE FRIGORIFICE
- **SECOND HAND** VITRINE, LĂZI, CAMERE FRIGORIFICE, AER CONDIȚIONAT

Tel./fax: 032/250836, mobil 094 792529

MIRFAN MOBILUX

Comercializează
• *mobilă sufragerie* • *holuri*
• *dormitoare* • *bucătării*
• *mic mobilier*

Plata în maxim 36 de rate lunare

Program luni - vineri: 9.00 - 19.00
sîmbătă: 9.00 - 13.00

Alexandru cel Bun
(vis-a-vis de alimentara Minerva)
tel. 032/152647

HOLI-MARK SRL

vinde
Linie completă de brutărie - pe vatră - diferite capacități

Tel. 032-217627
094-630139, 094-375158

FUJIYAMA KARATE CLUB

Înscrieri
KARATE TRADIȚIONAL

Grupe	copii	5 - 10 ani
	juniori	10 - 18 ani
	tineret	18 - 23 ani

Luni, miercuri, vineri: 19.00-20.30

Sala Sport: Șc. Gen. Nr. 15 (zona Autogară)
Tel. 112400, 236380

FIRST EUROPE

PÂINE
la vatră + specialități
Prețuri optime. En gross.

Splai Bahlui 22 (Complex A. Iancu)
Tel. 236 474

NIPPON

Aer condiționat
WESTPOINT

- începînd cu 487 USD*
- montaj gratuit.
- gamă completă de capacități

* preț fără TVA.

Iași, bd. Independenței Y5-Y6, tel. 218246
Bd. Socola 1. tel. 233420 Pașcani, tel. 763583

Tec Telecom

Comercializeaza, monteaza si asigura service:
AER CONDITIONAT
incepand cu 12.700.000 lei
SISTEME DE VENTILATIE SI CLIMATIZARE
garantie la echipamente si lucrari

str. Ghica Voda 14, tel/fax. 032-21 80 80, 27 81 81
sales@tectelecom.com

PRO C.F.C.

Profesional Signmaking
comercializează:
POLIPLAN SI NU NUMAI ...
AUTOCOLANT, STIPLEX, CERNELURI SERIGRAFICE
(COPERTINE,CASETE LUMINOASE, BANNERE, FIRME)

Iași, str. Rascani 17
tel. 094/594455

TRAX

AER CONDIȚIONAT
MITSUBISHI, TADIRAN, ARISTON
CENTRALE DE CLIMATIZARE
TADMOR
SISTEME DE VENTILAȚIE cu tubulatură rigidă AbP și flexibilă TWITOPLAST

Str. Bacinschi nr. 5 (vis-a-vis de Autogară)
telefon: 211690
Splai Bahlui stg. 55B (clădirea CERTEX)
tel. 237.945, 092 516.130, 093 516.722

Clima Therm Center

Centrale termice, cazane, radiatoare, boilere, automatizări
Aparate de aer condiționat, ventilație, condiționare
PLATA ÎN RATE
Soluții tehnice, montaj și service specializat

Iași - Str. Sărăriei 50, Tel/fax: 032/261833

INFROMEX

IMPRIMERIE TEXTILE

- Bannere
- Autocolante
- Personalizări
- Obiecte promoționale
- Trofee sportive
- Felicitări
- Invitații nuntă, botez
- Mape, dosare, foi antet

Str. Oancea nr. 10, bl. 354, parter. Tel. 032-278210

COLECON

Execută:
LUCRĂRI DE CONSTRUCȚII
AMENAJĂRI INTERIOARE
LUCRĂRI DE R.K.
În condiții de calitate și termene de execuție scurte

Tel. 032-251022, 217868,
Fax 032-251310

S.C. "DOSOFTEI" S.A. IAȘI
Editură & Tipografie

EXECUTĂ LA COMANDĂ ȘI COMERCIALIZEAZĂ LA CELE MAI MICI PREȚURI:

- ✓ Reviste, pliante, afișe, mape prezentare, etichete
- ✓ Caiete, agende
- ✓ Imprimate tipizate comune pe economie
- ✓ Formulare tipizate cu regim special personalizate (Societatea este abilitată de MFP prin CN Imprimeria Națională București)
- ✓ Hîrtie pentru ambalaj personalizată
- ✓ Hîrtie imprimantă, scris, offset, xerox
- ✓ Ambalaje de carton

Str. Șf. Lazăr 27, Iași-6600, Tel./Fax: 032-137060

Tec Telecom

CALCULATOARE
SECOND-HAND
Pentium 75,133,166, 200 Mhz
AMD K6-2: 300, 450, 500 Mhz
Pentium II 233, 400Mhz
Laptop P 120, 133, 266 Mhz

str. Ghica Voda 14, tel/fax. 032-21 80 80, 27 81 81
sales@tectelecom.com

Tehnică de calcul

Navig@tor CENTER

CALCULATOARE, COMPONENTE
INTERNET Café,

a bit different

Celeron 633/64Mb/HDD 20.0GB/Cdrom 52x/Monitor 15"	14.150.000
Duron 800/64Mb/HDD 20.0GB 7200RPM/Cdrom 52x/Monitor 15"	15.200.000

B-dul Independenței nr. 11-13, vizavi de librăria ESCULAP
tel. 215860, 210151
www.rompers.ro

* Toată Gama de Imprimante și Consumabile HP și Cannon
* Calculatoare Second Hand
* Acordăm discount la cantitate

Prețurile includ TVA

SC MILLENIUM CENTER SRL
J22-399-2001

① Str. Stefan cel Mare nr. 4 Tel / Fax: 032-252.994
② Str. Păcurari nr. 126 Tel: 032-215.611

Pentium 133 - 79,9 USD
Pentium 166 - 125,6 USD
Pentium 200 - 151,6 USD
Pentium 750 - 357,9 USD
Mese calculator - 34,6 USD
Executăm mobilier la comandă!
Prețurile nu conțin TVA
Refil-uri InkTec - prețuri promoționale
Hârtie Xerox Business - 99.000 lei (tva inclus)
CALCULATOARE - MOBILIER - BIROTICĂ
Cea mai bună ofertă ...
OFERTA NOULUI MILENIU !

Simți că te-ai putea mișca mai ușor?

Fii sigur!

Cu un **pocket PC** poți să editezi documente în Word, poți verifica și întocmi rapoarte în Excel, primești și trimiți e-mail-uri, poți să îți organizezi programul zilnic, navighezi pe Internet, înregistrezi mesaje audio, asculți mp3-uri ...

Este **portable** computerul pe care îl poți lua și folosi oriunde mergi să îți rezolvi afacerile ... chiar și la birou.

EuroBIT business support

rate - leasing

B-dul Ștefan cel Mare nr. 3, telefon 032-216.752, 092-358.006, e-mail expert.iasi@eurobit.ro

INFO SERVICE INFOSERVICE

INTR-O NOUA PREZENTARE → STR. SF. LAZAR NR. 19, BL. F-3,

COMPAQ, DTK, CANON, HP, EPSON, SEIKOSHA, MINOLTA

- CALCULATOARE
- COMPONENTE
- IMPRIMANTE
- SCANNERE
- NOTEBOOK-URI
- COPIATOARE
- CONSUMABILE
- RETROPROIECTOARE
- VIDEOPROIECTOARE
- TELEFAX-URI

Produse software:
* Licente Microsoft
* Contabilitate
* Legislativ

PLATA IN RATE SI LEASING

OFERTA SAPTAMINII
* AMD DURON 750 Mhz
* MB ATX SOCKET A
* 64 MB SDRAM
* HDD 10 GB
* Video 4 MB AGP
* Monitor 15" Digital
Pret : 390 USD

* Imprimanta HP 640 C ____ 70 USD
* Imprimanta Canon BJC 2100 ___ 67 USD
Preturi fara TVA.

TEL./FAX: 211745/ 241553/094761417 E-MAIL: minfo@mail.dntis.ro

BAS Tel./Fax 032 253001
@Mail : bascomp@mail.dntis.ro

Distribuitor autorizat LEXMARK
Z12 : 1.999.000 lei
Z32 3200: 2.899.000 lei

Sisteme , componente PC

PENTIUM III 733 Mhz	TVA inclus	K7 750 Mhz
610 USD		540 USD

HDD 20GB, 64 RAM, CD ROM 48X, SOUND, FAX MODEM, NET CARD, MONITOR

GIROS COMPANY

ECHIPAMENTE XEROX DIGITALE SI ANALOGICE, ALB-NEGRU SI COLOR
ECHIPAMENTE MULTIFUNCTIONALE, IMPRIMANTE LASER DE RETEA
COPIATOARE DE PLANSE, CONSUMABILE SI SERVICE

IASI, Sf. Lazăr 45, tel/fax 032-210.872, 237.820
e-mail: giros@mail.dntis.ro

le modèle
partener autorizat COMPAQ

RATE LEASING

- CALCULATOARE
- IMPRIMANTE
- RETELE
- CONSUMABILE

Vă așteptăm în str. Lăpușneanu nr. 7B
tel./fax 239003

TakeNET IASI
SOS. ARCU NR.1 BL T3
tel: 032/258.214

VANZARI CALCULATOARE NOI

AMD K6-2 500 Mhz	257$
PENTIUM II 500 MHZ	261$
AMD DURON 750 Mhz	292$
CYRIX MIII 500 Mhz	234$

SECOND HAND

Compaq Deskpro P133	97$
DELL Optiplex P166	121$
Compaq P200MMX	167$
Compaq Deskpro PII233	218$

INTERNET cafe
- Conexiune radio
- 20 statii de lucru
- voice chat
- videoconferinta
- realizare fotografii digitale
- listari alb-negru si color
- scanner
- inscriptionari CD
- asistenta permanenta din partea angajatilor

alte tipuri de configuratii se pot stabili la sediul nostru.

email: takenet@mail.dntis.ro

Canon

VEC
tel: 244662
consumabile
service specializat
Str.Păcurari,12

- COPIATOARE
- IMPRIMANTE, FAXURI
- CALCULATOARE, SURSE UPS
- RETROPROIECTOARE
- MASINI DE NUMARAT BANI
- RETELE, CENTRALE
- CASE SI SISTEME FISCALE PENTRU MAGAZINE, RESTAURANTE, FARMACII

LIVIUS Intel Product Integrator

Ai luat NOTĂ MARE la "capacitate" sau "bac" ?
MERIȚI un calculator nou performant !
Noi îți oferim o REDUCERE de preț în funcție de nota ta.
3 ani garanție integrală la calculatoarele LIVIUS !

str. Fătu 1A, tel/fax: 032-11.59.22, 11.22.21, e-mail: livius@livius.ro

SHARP
service specializat
Copiatoare second-hand

Iași, str. Străpungere Silvestru nr. 9
Tel.: 225.180
Tel/Fax: 218.054
elproma@necomm.ro

O ofertă de 10 (zece)

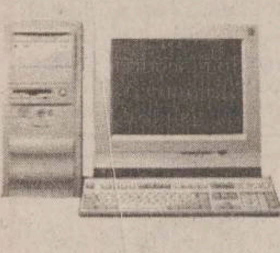

Calculator AMD DURON 750
MB DFI, Video Savage4 32MB
Sound
64MB RAM
HDD 20GB
(monitor separat, la alegere)
10.000.000

MB DFI 370, Video+Sound
INTEL Mendocino 700MHz
64MB RAM
5.375.000

Fax modem ISA 33,6Kbps
595.000

QUARTZ MATRIX

COMPUTER SHOP Hala Centrală, etaj 1 telefon: 219.543 - Int. 204
Sediu Central: Str. Th. Pallady 8, telefon: 217.248, 217.258,
e-mail: qmatrix@xnet.ro
www.quartzmatrix.ro

Preturile includ TVA!
Oferta este valabilă în limita stocurilor disponibile !

Log-Soft *Oferta săptămânii*

DURON 750, HDD 10 Gb, DIMM 64M, 16M AGP 15" Proview,CD-ROM 52X, sound blaster+boxe **385 $ + TVA**

Str A Panu, nr 28, tel 032/211130, 093-513747

Monitoare 17" D - 2,5 mil
Carcase desktop - 486 SX-P 166
Surse, tastaturi, imprimante și CD-ROM-uri defecte
Imprimante funcționale cu jet
Telefon: 032-236310

Info Service Computers
Str. Stefan cel Mare nr. 4; telefon: 032/241044
Importator direct Canada și U.S.A.
Sisteme noi si second hand, notebook-uri la cele mai mici prețuri din oraș.
Alege notebook-ul care ți se potrivește!
Internet cafe
Virtu@l World Non Stop

S.C. LORIMAX 2000 IMPEX s.r.l.
Importator direct calculatoare second hand
VINDE EN-GROS
Bacău, 5500, str. Milcov nr. 1, E-mail: lorimax@xnet.ro
Tel./fax: 034-131.341, 137.544; mobil: 094-503.637

Calculatoare * Componente * Accesorii * Consumabile * Imprimante * Birotica * Soft * Distributie * Comunicatii * Servicii de specialitate * Networking * Telefonie mobila * Mobilier * Consultanta

Dacă nu crezi că avem cele mai bune prețuri vino si convinge-te singur

COMPUTER HOUSE INVEST ○ Bulevardul Independentei ○ 217800

ZACH-SON Magazin Cuza Vodă 54, tel. 21.93.93, fax: 21.82.43

Cartuș HP 600-negru	572.000 lei
Cartuș HP 600-color	627.000 lei
Cartuș HP 500-negru	523.000 lei
Cartuș HP 1200-negru	622.000 lei
Cartuș Canon BCI 05	501.000 lei
Cartuș Canon BC 20	666.000 lei

STOC LIMITAT!
1.500.000 lei IMPRIMANTĂ OLIVETTI INK COLOR, A4
8.500.000 lei COPIATOR A3 + IMPRIMANTĂ A4 JET
Toate preturile INCLUD TVA

Irsido
Sf. Lazăr 49
Tel/fax: 216.940, 237.830

- Hîrtie (copiator, imprimantă)
- Articole de birou
- Instrumente de scris
- Plicuri
- Sisteme de prezentare și afișare
- Mașini de legat documente cu spirală
- Mașini de laminat

Tot ce înseamnă CONSUMABILE ... pentru TEHNICĂ DE CALCUL

TONERE
CERNELURI
RIBOANE pentru HP, CANON, EPSON
CD-uri
DISCHETE

irsido@mail.dntis.ro
www.irsido.ro

CARNETUL ZILEI

ROMANIA 1

"Outrageously Funny & Sexy!"

7,00 Jurnalul de dimineață
7,15 Practic Matinal
9,20 Jurnal
9,30 Dragă, am micșorat copiii (s), ep. 19
10,15 TVR Craiova
10,55 TVR Cluj
11,45 TVR Iasi
12,00 Campionatul mondial de natație
14,00 Jurnalul de prînz
14,15 Info-Mania. Comunicatii; Perspective; Noutăti.
14,30 Fotbal: Meciul tur al echipei Steaua în preliminariile Ligii Campionilor (rezumat)
15,30 Oameni ca noi
16,00 Convietuiri
17,30 O idee pe zi... pentru România
17,40 Pasiuni (s), ep. 192
18,25 Garantat 100%
18,55 Alege muzica!
19,25 Sotia mea, copiii mei (s), ep. 6
19,50 Familia... Corect
20,00 Jurnal. Meteo
20,25 Sport
20,30 Festivalul național al cîntecului și dansului popular românesc
22,00 Reflectii rutiere
22,15 Festivalul national al cîntecului și dansului popular românesc
23,45 Jurnalul de noapte

0,00 *Gură la gură* (Spania, 1995). Regia Manuel Gomez Pereira. Cu: Jaier Bardem, Aitana Sabchez - Gijon

1,50 Familia... Corect (r)
2,00 Jurnal. Meteo. Sport (r)

2,30 SEAL - Misiune de salvare (SUA, 1997). Cu: Shaun Toub, Robert Miranda, Tim Abell.

4,05 Festivalul national al cîntecului și dansului popular românesc (r)
5,40 O idee pe zi... pentru România (r)
5,50 Familia... Corect (r)
6,00 Garantat 100% (r)
6,30 Alege muzica! (r)

TVR 2

7,00 Femeia misterioasă (s/r
7,50 Veni, Video, Vici!
8,05 Desene animate: Marsupilami, ep. 23; Aventuri în patru labe, ep. 86; Globul dragonului, ep. 142
9,20 Arca lui Noe (r)
9,50 S Club 7 - prietenii si aniversări (s), ep. 1
10,15 Tată, am încurcat-o (s/r)
10,40 Stiri
10,45 Stăpînul animalelor (s/r)
11,30 Oprirea obligatorie (r)
11,45 Microrecital "Taxi" (r)
12,00 În mijlocul furtunii (s/r)
12,50 Femeia misterioasă (s), ep. 7

13,40 Orizont spiritual

14,15 Desene animate: Aventuri în patru labe, ep. 88; Globul dragonului, ep. 143; Sally vrăjitoarea, ep. 30
15,30 Stiri
15,35 Toti împreună
16,25 Trans(sylvania) insolit (do)
17,00 Tată, am încurcat-o (s), ep. 72
17,30 Vară pentru 2
18,30 Telejurnal TVR 2
19,10 Mike Hammer - detectiv particular (s), ep. 23
20,00 Forme și culori la Baia Mare (II)

20,30 Pragul de sus

22,00 Familia Porter (s), ep. 11
22,30 Stiri

22,35 *Captiv în viitor*, ep. 38

23,30 Teatrul național de televiziune prezintă: Memoria teatrului

0,25 TVM. Mesager
1,05 S Club 7 - prietenii si aniversări (s/r), ep. 1
1,30 Vară pentru 2 (r)
3,10 Familia Porter (s/r)
3,40 Memoria teatrului (r)
4,35 Show nocturn
5,25 Pragul de sus (r)

PRO TV

7,00 Bună dimineata!
8,00 Stirile Pro TV - Ziarul diminetii tale
9,00 Tînăr și nelinistit (r)
10,00 Bătălia pentru Terra, ultimul episod
10,45 Profiler, psihologia crimei (r)
11,30 Ani de liceu, ep. 22

12,00 Încercarea moarte n-are (comedie, SUA/ Canada, 1969). Regia: James Neilson. Cu : Jacqueline Bisset, Wes Stern, Ricky Kelman, Gerard Parkes

14,00 O problemă personală (r)
15,45 Colombo: Transcendentă mortală, ep. 19
17,00 Stirile Pro TV
17,05 Benny Hill
17,15 Beverly Hills, ep. 19
18,15 Tînăr și nelinistit, ep. 1309
19,00 Stirile Pro TV

20,00 Trădarea (thriller, SUA, 1997). Regia: Joakim (Jack) Ersgard. Cu: Maria Conchita Alonso, Matt McColm, David Groch.

21,45 Vacanta Mare - Garcea
22,00 Stirile Pro TV
22,30 Rokeno
22,35 *Vacanța Mare* - Leana și Costel
23,05 Vara ispitelor
23,20 Ally McBeal, ep. 12
0,00 Prietenii tăi, ep. 8
0,30 Vara lui Zero
0,35 Pătrățelu' roșu
1,00 Profiler, psihologia crimei, ep. 20
1,45 Proezia
2,00 Lista lui Sava
2,30 Dharma și Greg, ep. 23

3,00 Prieteni pe viață (dramă, SUA,1991). Regia: Glenn Jordan. Cu: John Lithgow, James Woods, Ron Recasner

5,00 Beverly Hills (r)
6,00 Teo (r)

ANTENA 1

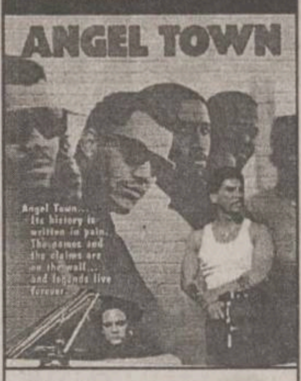
ANGEL TOWN
Angel Town... Its history is written in pain. The names and the claims are on the wall... and legends live forever.

7,00 Observator
8,00 Detectivii Hart (r)
8,50 Animax: Fiare cibernetice (d.a.)
9,15 Robocop (d.a.)
9,45 Pantera roz (d.a.)
10,10 În căutarea gloriei (s)
11,00 Zile din viata noastră (r)
12,00 Labirintul pasiunii (s)
13,00 Stirile amiezii

13,15 Unde sînt copiii? (dramă, SUA, 1985). Cu: Jill Clayburgh, Max Gail, Harley Cross

15,00 Detectivii Hart, ep. 26
16,00 Zile din viata noastră, ep. 211
17,00 Știri
17,20 Maria Emilia, ep. 93, 94
19,00 Observator
19,45 Sport
19,50 Brigada mobilă
20,20 Din dragoste
22,00 Observator
22,25 Sport
22,30 Pretender - Omul cu o mie de fete, ep. 74

23,30 *Orașul lui Angel* (acțiune, SUA, 1990). Regia: Eric Karson. Cu: Olivier Gruner, Theresa Saldana, Frank Aragon, Tony Valentino

1,00 Noaptea tîrziu cu Mircea Badea

2,00 O afacere murdară (acțiune, Franța, 1980). Cu: Marlene Jobert. Victor Lanoux, Christopher Lambert.

3,30 Brigada mobilă (r)
4,00 Observator (r)
5,00 Scandalul (s)
5,45 Maria Emilia (r)

TV BIT

8.00 – 9.00 – Bună-i dimineata
16.00 – 17.00 – Vizibil/invizibil
17.00 – 17.20 – Știri
21.57 – 22.00 – Publicitate
22.15 – 22.30 – Știri

ACASA

5,15 Miracolul iubirii (r)
7,00 Teleshopping
7,15 Știrile de Acasă (r)
7,55 Căsuta poveștilor (r)
8,15 90-60-90 Fotomodele (r)
9,15 Îngerașul (r)
10,00 Șoimii călători
10,25 Acasă la bunica (r)
10,35 De 3 x femeie (r)
11,30 Betty cea urîtă (r)
12,30 Dreptul la viață (r)
13,30 Miracolul iubirii

15,30 Ia-mă acasă (r)

16,00 90-60-90 Fotomodele
16,45 Căsuta poveștilor
17,00 Terra nostra (r)
17,55 Acasă la bunica (reteta culinară a zilei)
18,05 Dreptul la viață
19,00 Îngerașul
Căsuța poveștilor
20,00 Știrile de Acasă

20,40 De 3 x femeie - o emisiune pentru femeia mileniului III

21,30 Betty cea urîtă

22,30 Terra nostra

23,30 Știrile de Acasă (r)
0,10 De 3 x femeie (r)

1,00 Chef de chef (r)

2,15 Muzica de Acasă, muzica noptii

HBO

8,00 Parteneri (comedie, 2000). Cu: Casper Van Dien, Vanessa Angel.
9,25 Pierdut & găsit (romantic, 1999). Cu: David Spade, Sophie Marceau.
11,05 The Suburbans (Comedie, 1999). Cu: Jennifer Hewitt, Ben Stiller.
12,30 Afaceri necurate (actiune, 1998). Cu: Jean-Claude Van Damme, Rob Schneider.
14,00 Bebeluși geniali (comedie, 1999). Cu: Kathleen Turner, Christopher Lloyd.
15,35 Omuletii de sub casă (aventuri, 1998). Cu: John Goodman, Jim Broadbent.
17,00 Pecker (Comedie, 1998). Cu: Edward Furlong, Christina Ricci.
18,25 Mînie și onoare (actiune, 1992). Cu: Cynthia Rothrock, Richard Norton.

20,00 *Prima dragoste* (dramă, 2000). Regia: Reverge Anselmo. Cu: 'Kirsten Dunst, Nick Stahl, Julie Walters

21,45 Totul despre sex: Inamici (s)
22,15 Cine vrea pielea lui Roger Rabbit? (aventuri, 1998). Cu: Bob Hoskins, Christopher Lloyd.
23,55 Pleasantville (Comedie, 1998). Cu: Tobey Maguire, Reese Witherspoon .
1,55 Kama Sutra (s)

PRIMA

7,00 Desene animate: Printul Valliant; Mila Superstar
8,00 Prima Mix!
13,25 Clip Art
13,30 Desene animate
14,30 Eddie McDowd (s)
15,00 Romania\large (r)
15,30 Special

16,30 Comisarul Rex (s)

17,30 Strada milion
18,00 Focus
19,00 Vară fără limite

20,00 Finala pe țară a concursului organizat de Elite Model Look

21,00 Obiectiv

22,00 Vară fără limite
23,00 Focus Plus
23,30 Comisarul Rex (s/r)
0,25 Clip Art
0,30 Strada milion (r)
1,00 Focus (r)

RADIO TRINITAS

11,00 File de istorie
12,30 Agenda culturală
18,00 Fenomenul religios
21,00 Dialoguri de seara
22,00 Mari duhovnici în dialog muzica simfonica, religioasa, populara, cuvinte de învatatura, povesti

TELEM'

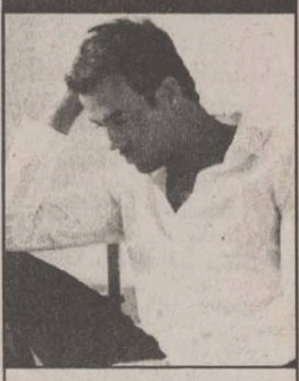

14,00 Desene animate
15,00 "Ave, Cezar!" (r)
16,30 Film documentar
17,00 Actualitatea ieșeană
19,00 Club "M"
20,00 Desene animate

20,30 "Dragonii Ninja" (superacțiune)

22,00 Tele-obiectiv

22,30 "Unchiul meu extraterestru" (acțiune S.F.)

0,00 Film erotic

TV EUROPA NOVA

7,00 Muzică
9,00 Fereastra deschisă (emisiune magazin)
10,00 La ordinea zilei (r)
11,00 As show
12,00 Reporter Tele 7 (r)
12,30 Buletin de știri
12,40 Reporter Tele 7 (continuare/r)
13,00 Muzică
15,00 Film documentar (r)
16,00 Muzică
17,00 Nova antistres (emisiune magazin)
18,00 Putin, dar bun
18,10 Puzzle - concurs de cultură generală
18,25 Promo, publicitate
18,30 Infonova
19,00 As show
19,29 Telecaricatura zilei
19,30 La ordinea zilei
21,00 Telejurnal
21,45 Film documentar
22,15 Muzică
22,30 Telemedicina
22,30 Loto - Joker - Pariu trio
0,00 Muzică
6,30 Telejurnal (r)

Radio CONTACT

06:00 - 10:00 - "Lupta cu somnul" - Laura si Razvan se trezesc primii la Radio Contact. Cu ei lupta cu somnul e mai usoara! De la ora 8 vine schimbul 2 sa lupte cu somnul :Tudor si Marius castiga in fiecare dimineata !
10:00 - 12:00 - "Tovarasii Mei" - Armand si Johann sunt tovarasi. Daca ai curaj... asculta-i!
12:00 - 17:00 - "Muzica asa cum vrei" - Program de divertisment: muzica non-stop, concursuri, informatii diverse (in special din show-biz).
17:00 - 19:00 - "Voteaza ce Urmeaza". Acesta este singurul program in care ascultatorii pot sa decida ce melodii asculta. Realizatori: Adrian Sana si Andu Campu.
19:00 - 20:00 – 11.33.42 – Dedicatii si mesaje la11.33.42
20:00 – 22:00 - "Seara de seara cu Liana". Gazda dumneavoastra: Liana Stanciu.
21:00 - 23:00 - "Vino cu SKOL in Arsita Muzicii". Raluca Moianu si Adrian Popescu iti ofera ritmuri tropicale in miez de noapte...

17:30 - Jurnalul zilei
5:30 - 22:30**Stirile Radio Contact**:
7:10 **Revista presei centrale**
8:20 **Revista presei locale**
5:50; 6:50; 7:50; 8:50 ; 9:50 - **Contact Horoscop**

RADIO NORD - EST

6.00 BBC: Știri și actualități
6.15 ECHIPA DIMINEȚII - Costi și Simona
Cel mai important lucru dimineata este să ai pe cineva alături. Iar dacă-s doi, puterea-ti creste! Fii puternic, dimineață de dimineață, cu Simona și Costi (8.00-8.15 BBC: Stiri și actualități; 5.50 și 8.25 Cristiana - cu profesorul de religie Victor Cireasă; 8.35 - Info trafic si radar; 9.35 - Tragerea la sorti la concursul „La Multi Ani! „; 9.45 - Sport cu Ovidiu Minea; 10.15 - Cea mai enervantă piesă; 10.40 - Mesaje)
Realizatori: Costi Rezlescu și Simona Gherghe
11,00 BBC: Știri și actualități
11,15 TREI CEASURI BUNE
Ajinuta-i cu noroc! Pisica neagră, oglinda spartă si pasul cu stîngul sînt anihilate! Stop ghinion!
Realizator: Alina Balas
14.00 BBC: Știri și actualități
14.30 NORD' EST CAFE
Intră în atmosfera anilor '80 sau '90, asează-te în coltul cu oldies sau în cel cu noutăti. Alegerea îti apartine. După-amiaza va fi oricum relaxantă și plină de premii! 16.15 - Sport cu Ovidiu Minea
Realizator Alex Canariov
17.00 PULS NORD-EST
Cel mai important grupaj informativ al zilei (stiri, reportaje, interviuri, relatări din actualitatea locală și natională)
18.00 BBC: Știri și actualități
18.30 BUZDUGANUL DE SEARĂ
Cel mai ascultat program radio din Iasi. Unii sînt pentru, altii sînt împotrivă, dar toată lumea îl ascultă.
Realizatori: Daniel Buzdugan și Octavian Tudorache
21.00 BBC: Știri și actualități
21.30 PE LIMBA LUI EROS - talk-show despre dragoste și sex.
Realizatori: Vasile Mihăescu și Costi Rezlescu
0.00 Nopți de catifea

9.45 și 16.15 - Sport cu Ovidiu Minea 9.15; 13.15; 19.15 Alo, Generatia Sto?! - telefonul care te surPRINDE - rubrică de Daniel Buzdugan și Octavian Tudorache
8.45; 13.45; 17.45 - Scafandru de Bahlui, tabletă de Cătălin Mihuleac
7.25; 9.25; 11.25; 13.25; 15.25; 17.25 Power-play-ul zilei - prezentat de Alex Canariov

RADIO IAȘI

6,00 Diminețile noastre (7,00 - Radiojurnal Radio România)
8,00 Buletin de știri
8,05 Matineu cu... cîntec
9,00 Buletin de știri
9,05 Matineu cu... cîntec (continuare)
10,00 De 10 ori România - Radio-circuit
11,00 Buletin de știri
11,05 Meridian - Radio-almanah (12,00 - Știri)
13,00 Radiojurnal Radio România
13,15 Cotidian sonor
14,30 Punctul de fierbere (anchetă radio)
15,00 Buletin de știri
15,05 La zi în viata partidelor parlamentare
15,30 Dialog interetnic
15,45 Itinerar folcloric
16,00 Radiojurnal Radio România
16,15 Tineret-Club
17,00 Buletin de știri
17,05 Tineret-Club (continuare)
18,00 Buletin de știri
18,05 Dedicatii muzicale
19,00 Radiojurnal Radio România
19,20 Evenimentele zilei
20,00 Teatru la microfon
21,30 Succese ale muzicii internationale

Oferta săptămînii: TELECOMUNICAȚII

DIALOG FREE 9$/luna
dialog
Philips Savvy 680.000lei
Nokia 6150 4.600.000lei
Magazin1: Colt cu Cinema Victoria
Magazin 2: Hala Centrala et.1
NOU! CALL - ID
TELEFOANE CU IDENTIFICAREA APELANTULUI
Tec Telecom Str. Ghica Voda 14, Tel/Fax: 032-232638, 233910, sales@tectelecom.com

dialog
4$* DIALOG INEDIT
*Fără TVA.
Nou! Tarifare la secunda pentru toate tipurile de abonament!*
*dupa primul minut
le modèle
str. Lăpușneanu nr. 7B - tel/fax 032 239003
Ericsson T10 .... $57
Motorola v2288 .... $30
Motorola T180 .... $27
Sagem 922 .... $25
Maxon 3204 .... $16
Pretun fără TVA

dialog
Sistem propriu de rate
Telefoane la prețuri excepționale!
Sagem 922
Motorola TalkAbout 755.000 lei
La fiecare activare Open Systems oferă GRATUIT telefoane Siemens S6, Philips Diga, Philips Fizz, Hagenuk
ABONAMENT LUNAR 4$*
OPEN SYSTEMS
Iași, Sf. Lazăr 29, lîngă Librăria Dosoftei, tel. 032-225141

dialog 4$* Dialog inedit
Dialog FREE 9$
Siemens S6 - 125.000 lei*
CADOU ÎNCĂRCĂTOR AUTO+HUSĂ - SUPORT
Motorola M3588 - 600.000 lei*
Sagem S22 - 650.000 lei*
* Prețurile nu includ TVA
Sînt valabile numai cu conectare
HALLEY Wireless Communication
Bd. Ștefan cel Mare și Sfânt 13
tel./fax 032-276004
Bd. Independenței 1-5
tel./fax 032-278180

dialog
* în afara orelor de vîrf (20.00 - 07.00) și în week-end (de vineri ora 20.00 pînă luni ora 07.00)
DIALOG FREE
Abonament: 9$/lună*** Tarif/min: 0,05 $ după consumarea celor 180 min.
180 minute x 0,00$/min*
pentru convorbirile Dialog-Dialog
Detalii în magazine!
S.C. LOCADO COM S.RL.
IASI, B-DUL INDEPENDENTEI NR. 27, TEL:214259

ERICSSON
Send New Text: IA-TZI OKELARII DE SOARE !!
A2628s
YES
dealer autorizat CONNEX

Noul telefon Ericsson A2628s este doar (include TVA)
999.000 lei
în limita stocului disponibil numai cu conectare la rețeaua CONNEX

Dacă te abonezi la CONNEX până la 15 august 2001 poți câștiga:
· 1 excursie pentru două persoane în Insulele Maldive
· 10 excursii pentru două persoane în Antalya
- 20 weekenduri pentru două persoane în Neptun - Olimp
· 200 genți de voiaj, 200 fotolii gonflabile și 200 genți frigorifice
Planul de vacanță mai conține:
· 3 luni de abonament gratuit*
· abonament promoțional cu doar 5 dolari** pe lună
· CONNEX Cent, singurul abonament cu 1 cent/minut în weekend***

*Prima, a patra și a opta lună de abonament
**Nu include TVA
*** Primele 500 de minute pe lună în weekend de convorbiri în rețea
Detalii în magazine

EuroBIT îți oferă gratuit și la alegere o pereche de ochelari de soare pentru fiecare telefon cumpărat sau abonament CONNEX încheiat.

EuroBIT
Expert Center - Ștefan cel Mare nr. 3, 092-358.006
B-dul Independenței nr. 7 – Top Romanța, 092-849.849
Sf. Lazăr nr. 45-47, 093-599.611
Hala Centrală, 092-358.003

dialog
Rețeta GSM GRATIS!
Pui Două ore gratis pe lună la Dialog Free*
...Adauga: Un telefon Nokia GRATIS **
...După gust Cadouri pentru fiecare conectare!
va ureaza Conectare Buna
TeleCom PLUS
* Intre orele 21,00-7,00 si toata duminica
Bd. Independentei nr. 9, bl. D1, parter
tel./fax: 258289
e-mail: marketing@radcom.ro

dialog
Preturi începând cu
ERICSSON R310s R320s la numai 69$*
9$*
EUROTEL 2000
MITSUBISHI TRIUM
MOTOROLA T2288
MAXON 3204
Cele mai mici preturi la cartelele de reîncarcare, pachete ALO si accesorii
Nu rata noua oferta DialogFree! De acum ai 180 de minute GRATUITE in retea si tarif de 0.05$/min*, dupa consumarea acestora**
**Intre orele 20.00 - 7.00 plus sambata si duminica
Totul pentru numai 9 $*.
IASI, Str. Stefan cel Mare, Nr.4,vis-a-vis de Moon Palace,langa Guliver, TEL/FAX: 032.259.429
*PRET FARA T.V.A.

AUTOTELECOM S.A.
Bd. Independenței nr. 11, bl. D, mezanin (deasupra pieței)
Tel./fax: 276 413
Agent Autorizat cosmorom
• Nokia 5130 → 29 $*
• Ericsson R320s → 69 $*
Pentru fiecare conectare - un cadou surpriză !
OFERTA COSMOROM
• abonament *Cosmorom* ATU - 4 $/lună*
• abonament *Cosmorom* Plus 25 - 9 $/lună* + 25 minute gratuite
* Prețuri fără TVA, în limita stocului disponibil.

NOUL PREȚ LA TELEFONUL MOBIL
ERICSSON A2628S
CLASS
950.000 lei
Prețuri studențești !!!
Dacă te abonezi la CONNEX pînă la 15 august 2001 poți cîștiga:
• 1 excursie pentru două persoane în Insulele Maldive
• 10 excursii pentru două persoane în Antalya
• 200 genti de voiaj, 200 fotolii gonflabile și 200 genti frigorifice
Planul de vacanță mai conține:
• 3 luni de abonament gratuit *
• abonament promoțional cu doar 5 dolari** pe lună
• CONNEX Cent, singurul abonament cu 1 cent/minut în weekend***
* Prima, a patra și a opta lună de abonament
** Nu include TVA
*** Primele 500 de minute pe lună în weekend de convorbiri în rețea
Terminalele sunt disponibile în limita stocului disponibil și se pot achiziționa numai cu conectare la rețeaua CONNEX
Bd. T. Vladimirescu, cămin T17, parter.
Tel. 276.366, mobil: 092-619910
Detalii în magazine.
dealer autorizat CONNEX

NOU
Un nou magazin
MOBISHOP
în Bd. Socola nr. 1
(zona Podu Roș)
tel. 237791, 093 511222
35$*
SIEMENS A35
(indiferent de abonament)
+ prima lună un abonament gratuit la Monitorul
Dacă te abonezi la CONNEX până la 15 august 2001 poți câștiga:
· 1 excursie pentru două persoane în Insulele Maldive
· 10 excursii pentru două persoane în Antalya
· 20 de weekenduri pentru 2 persoane la Neptun-Olimp
· 200 genți de voiaj, 200 fotolii gonflabile și 200 genți frigorifice
Planul de vacanță mai conține:
· 3 luni de abonament gratuit*
· abonament promoțional cu doar 5 dolari** pe lună
· CONNEX Cent, singurul abonament cu 1 cent/minut în weekend***
*Prima, a patra și a opta lună de abonament
**Nu include TVA
*** Primele 500 de minute pe lună în weekend de convorbiri în rețea
Detalii în magazine
MOBISHOP Str. Palat nr. 2; tel.: 239.080
dealer autorizat CONNEX

Log-Soft YAESU Authorised Dealer
STATII RADIO
- leasing si rate -
MOTOROLA Authorised Dealer
Str A. Panu 28, bl 2A. Tel/fax 032-211130

GIROS COMPANY
dialog
cu noul abonament Dialog FREE devii pasăre de noapte
SOLUTIA COMUNICARII PERFECTE
MOBILE
LA cele mai mici PRETURI
ACCESORII PENTRU : TOATE TIPURILE DE TELEFOANE !

PANORAMIC

Gazdele au dominat „Cupa Iașului“ la tir cu arcul

Sfîrșitul săptămînii trecute a coincis cu organizarea la poligonul de tir cu arcul a „Cupei Iașului“, competiție care a avut drept organizator clubul CSM Iași. Ieșenii de la CSM-CSS Unirea, antrenați de Mihai Alexandrescu, au dominat copios patrulaterul la care au mai participat CSS Rădăuți, CSS Tg. Neamț și Minerul Aninoasa. În întrecerea seniorilor arcașii ieșeni au ocupat podiumul în totalitate, Neculai Custură, Constantin Frai și Ionuț Păuleț fiind, în această ordine, plasați în frunte. La junioare, Lăcrămioara Mihai a terminat întrecerea pe poziția secundă, în vreme ce în întrecerea juniorilor locul I a revenit lui Cezar Păuleț iar locul III lui Adrian Alexandrescu. La cadeți, ieșenii au ratat primul loc, dar au obținut diplomele pentru locul II (Vlad Munteanu) și III (Ovidiu Chisăliță). Foarte bine s-au prezentat și cei mai tineri arcași, concursul de copii, băieți și fete, fiind cîștigat de Sergiu Chirilă și Andreea Rotaru. Alături de CSM Iași, la organizarea acestei cupe și-au mai adus aportul Consiliul Local (care a asigurat 3 milioane de lei pentru premiere) și Consiliul Județean (tot cu 3 milioane, cheltuieli legate de organizare). **(L.M.)**

Cătălin Munteanu, aproape de Espanyol

Responsabilii cluburilor Espanyol Barcelona și Atletico Madrid au convenit, marți, să decidă, cel tîrziu joi, dacă va fi încheiat un contract de împrumut al mijlocașului român Cătălin Munteanu la gruparea catalană, a anunțat, cotidianul spaniol sportiv „Mundo Deportivo“. ***„Negocierile referitoare la cedarea lui Munteanu au început în urmă cu cîteva zile, însă conducerea clubului din Barcelona a solicitat o amînare a acestora, deoarece are nevoie de timp pentru clarificarea unor probleme legate de numărul de jucători extracomunitari din echipa catalană“,*** se arată într-un material apărut în jurnalul citat. Potrivit „Mundo Deportivo“, și gruparea din divizia secundă spaniolă Albacete este dispusă să-l împrumute pe Cătălin Munteanu, însă jucătorul român preferă să evolueze la o formație din Primera Division. ***„Convorbirile telefonice dintre responsabilii cluburilor Espanol Barcelona și Atletico Madrid au fost reluate marți seară. S-a ajuns la un acord privind împrumutul lui Munteanu, nu trebuie decît să fie făcut pasul decisiv de către oficialii grupării din capitala Catalunyei“***, se menționează în articolul din cotidianul spaniol.

Speranțe tot în Diana

La CM de înot de la Fukuoka, Diana Mocanu s-a calificat în finala probei de 200 m spate, realizînd timpul de 2:10,59, cel mai bun înregistrat în semifinale. În finala probei de 200 m bras, Beatrice Cășlaru s-a clasat pe locul VI, cu timpul de 2:25,92. Cursa a fost cîștigată de Agnes Kovacs (Ungaria), în 2:24,90, urmată de chinezoaicele Qi Hui și Luo Xuejuan. În proba de 200 m liber, înotătorul australian Ian Thorpe a stabilit, un nou record mondial în proba de 200 m liber, cu timpul de 1:44,06. Fostul record mondial, care îi aparținea tot lui Thorpe, era de un 1:44,69 și fusese stabilit pe 27 martie, la Hobart. În finala de la Fukuoka, Thorpe a fost urmat de olandezul Pieter van den Hoogenband și de americanul Klete Keller. Pentru Thorpe este a patra medalie de aur de la aceste Campionate Mondiale.

Barthez - pe post de atacant

Portarul francez al echipei Manchester United, Fabien Barthez, a jucat pe postul de atacant în ultimele zece minute ale partidei amicale cîștigate, marți, cu scorul de 8-1, de formația engleză în fața selecționatei din Singapore. Fabien Barthez, care este și portarul selecționatei Franței, obișnuiește să se antreneze cu jucătorii de cîmp. Arbitrul partidei a refuzat să-l lase pe Bathez să joace cu tricoul coechipierului său David Beckham.

Jalabert se retrage

Rutierul francez Laurent Jalabert se va retrage din activitatea competițională la sfîrșitul anului 2002. Jalabert, în vîrstă de 32 de ani, a avut, pînă în prezent, o evoluție bună în cadrul Turului Franței. Francezul a menționat că se retrage deoarece trebuie să respecte o promisiune făcută familiei sale. ***„După o evoluție atît de bună în Turul Franței este foarte greu pentru mine să anunț că mă voi opri definitiv la finalul anului viitor. Dar am o familie și am făcut o promisiune. Chiar înainte de începerea Turului Franței am decis că îmi voi încheia cariera în 2002“***, a declarat Jalabert. Laurent Jalabert este, în actuala ediție a Marii Bucle, purtătorul tricoului verde, acordat celui mai bun cățărător. Rutierul francez participă pentru a zecea oară la Turul Franței și cea mai înaltă poziție ocupă pînă acum în clasamentul general este locul al patrulea.

Transfer cu cîntec

■ *clubul Extensiv Craiova contestă trecerea lui Claudiu Niculescu de la Universitatea la Dinamo*

Claudiu Niculescu a băgat zîzanie printre oltenii lui de-acasă

Reprezentanții clubului Extensiv Craiova au depus, miercuri, memorii la Federația Română de Fotbal (FRF) și la Liga Profesionistă de Fotbal (LPF), în care contestă transferul jucătorului Claudiu Niculescu de la echipa Universitatea Craiova la formația Dinamo București. ***„Nu a fost un transfer, ci o mutare a jucătorului cu un scop bine plănuit, Niculescu fiind declarat liber de contract în baza unui document fabricat cu bună știință pentru ca el să părăsească formația din Craiova“***, a declarat președintele clubului Extensiv, Ștefan Zofei, grupare care deține 50 la sută din drepturile de transfer ale fotbalistului la o altă echipă din țară.

Zofei a precizat că, în luna iulie, oficialii clubului Universitatea Craiova au depus la sediul LPF un document prin care se angajau să-i plătească jucătorului 30.000 de dolari pînă la data de 15 iulie, în caz contrar Niculescu urmînd să fie declarat jucător liber de contract. ***„La o săptămînă după aceasta, au venit cu un alt act în care precizau că nu pot să plătească această sumă, Comisia Juridică a LPF declarîndu-l, marți, pe Claudiu Niculescu jucător liber de contract“***, a spus Zofei, adăugînd că reprezentanții grupării Extensiv nu au fost consultați în transferul jucătorului la Dinamo.

În memoriul înaintat la LPF și FRF, conducerea clubului Extensiv precizează că „maniera lapidară“ în care membrii Comisiei Juridice au soluționat cazul lui Niculescu ***„nu face altceva decît să favorizeze operațiile ilegale în care clubul Universitatea Craiova nu a urmărit altceva decît eliminarea clubului nostru de la negocierile unui eventual transfer“.***

Reprezentanții clubului Extensiv contestă actul prin care gruparea Universitatea și-a dat acordul pentru declararea lui Claudiu Niculescu jucător liber de contract. ***„În consecință, concluzionăm că, în conformitate cu clauzele acordului de transfer, Claudiu Niculescu nu putea fi declarat liber de contract decît și cu acordul AS FC Extensiv Craiova, în condițiile în care acesta era indisolubil legat de acest club prin acordul de transfer pe care l-a semnat la trecerea la Universitatea Craiova“,*** se precizează în memoriu. De asemenea, este contestat contractul încheiat de Claudiu Niculescu cu Dinamo, deoarece clubul Extensiv nu și-a dat acordul pentru această operațiune. În contractul de transfer al jucătorului Claudiu Niculescu de la Extensiv Craiova la Universitatea Craiova, din data de 4 noiembrie 1997, se precizează că orice transfer al jucătorului la un club din țară se va face numai cu acordul grupării Extensiv. De asemenea, se menționează că, la o vînzare a jucătorului către un club din țară, Extensiv va beneficia de 50 la sută din indemnizația de transfer și 40 la sută dintr-un eventual transfer în străinătate. ■

Amenințarea fratelui

■ *Ralf Schumacher pare singurul capabil să primejduiască supremația lui Michael în Formula 1 în anii următori*

Cînd ***Ralf Schumacher*** **(foto)** a apărut pentru prima dată pe un circuit de Formula 1 purta un nume celebru, acela de frate mai tînăr al dublului campion mondial - la acea dată, Michael Schumacher. Înainte de a intra în lumea Marelui Circ, Ralf a concurat în Formula 3000 din Japonia unde a fost relativ ignorat de presă. Dar din momentul în care a intrat pe scena Grand Prix-urilor situația s-a schimbat substanțial: el a trebuit să facă față unui asalt constant venit din partea presei. Si nu a fost usor. Pe atunci în vîrstă de numai 21 de ani, Ralf și-a făcut mai degrabă o imagine de persoană distantă și foarte puțin sociabilă. Dar Ralf din 2001 nu are nimic In comun cu Ralf din 1997. În acești ani el a învățat multe de la fratele său mai mare și este mult mai matur. Dialoghează cu ușurință cu presa și este bucuros să dea autografe la standurile sponsorilor săi. Cînd răspunde întrebărilor este foarte sigur pe el și își permite chiar să facă glume. Între timp s-a mutat de la Kerpen, orasul său natal, la Monaco. Se deplasează la curse cu avionul privat, iar cînd are timp iese în largul Mediteranei pentru o scurtă croazieră. Anul trecut și-a schimbat chiar și partenera, Ralf apărînd acum la fiecare cursă la bratul frumoasei Cora și părînd a fi foarte îndrăgostit. Colecționează vinuri foarte scumpe si joacă pe piata actiunilor americane. Se delectează conducînd un Harley Davidson din garajul său. Este un pilot de Formula 1 cu toane normale …

Ralf a ieșit relativ repede din umbra fratelui său. De-acum, beneficiind de ajutorul aceluiași Willi Weber, are propriul fan-club, propriul website și chiar propria colecție - „Ralf Schumacher collection“. ***„Îmi place să îmi trăiesc viața“,*** spune el.În 1999 s-a produs însă cel mai important pas în cariera sa. Ralf Schumacher a pus capăt relației sale cu Jordan și a plecat la Williams în urma unui contract aranjat de managerul său. Ulterior decizia va avea propriile dividende. Ralf începe să termine în puncte în mod constant și devine o piesă veritabilă pe piata transferurilor din Formula 1. Juergen Hubbert, boss-ul celor de la Mercedes, și-l dorește la McLaren, dar Ralf se simte ca acasă la echipa anglo-germană BMW Williams. ***„Sînt oameni care vin la mine și după ce îmi spun că ei conduc BMW de douăzeci de ani mă felicită, fiind bucuroși să mă aibă printre ei“.***

Dar nu numai fanii sînt fericiti să-l aibă pe Ralf la BMW Williams. Old Papa Frank, acest vulpoi bătrîn, speră ca în curînd Ralf să dea o nouă strălucire echipei sale. Iar Gerhard Berger, directorul sportiv la BMW Motorsport, este convis că Ralf este capabil chiar să cucerească titlul mondial anul viitor. ■

„Tapie are o idee fixă“

■ *Florian Maurice, jucătorul împrumutat de Marseille la Celta Vigo, îl critică pe patronul său*

După ce a fost împrumutat pe un an la clubul spaniol Celta Vigo, fostul international francez Florian Maurice a adresat critici la adresa clubului Olympique Marseille și a patronului său, Bernard Tapie. El a spus că „Tapie are o idee fixă: să trimită toți jucătorii la Galatasaray pentru a-l obține pe Jardel“.

Maurice, care a înscris cu două sezoane în urmă, 14 goluri în 32 de meciuri pentru Marseille, dar în ultimul campionat a stat mai mult accidentat, a fost expediat la formatia secundă a clubului, înainte de tranzactia aminitită. „Ca să fiu sincer“, a spus Maurice, „as fi preferat să joc în echipa B, fiindcă în acest moment la Marseille este o adevărată harababură. Nu poti arunca afară jucători ca pe nimica“.

De fapt, Maurice nu a fost nici un moment în discuții pentru a fi trimis la Istanbul în schimbul lui Jardel. ***„Pentru mine, Istanbul era în afara oricărei discuții. E un oraș încîntător, dar pentru a-l vizita și nimic n-a mult. Tapie ne-a ametit că acolo se plătește mai bine, dar noi știm ce probleme financiare au turcii. Cînd am vorbit cu Tapie, mi-a spus că voi juca în echipă, dar n-am jucat. Eu nu sînt un fan de-al lui. Numai Sebastian Perez a acceptat propunerea lui de a pleca la Istanbul. Perez e prietenul meu și mi-e teamă pentru el că a fost tras pe sfoară“.***

Maurice a știut de la revenirea lui Tapie la clubul focean că nu mai are perspective acolo. După un sezon în care a jucat șase meciuri, magnatul marseillez a reproșat că Florian cîștigă prea mult fătă de prestatia lui.

Deși la Celta ca cîștiga cu 30 % mai putin, Maurice a acceptat oferta: „Initial am vrut să plec la Lille, pentru că îl respect mult pe antrenorul Vahid Halihodzic. Dar acolo nu cîștigam nici măcar un sfert, iar eu nu joc pe nimica toată“, a declarat atacantul care speră că se va relansa în Spania, acolo unde colegii săi Makélélé și Dutruel au făcut carieră. ***„Makélélé a venit la Celta chiar de la Marseille. Am vorbit cu el la telefon și mi-a spus că acolo e o atmosferă foarte bună, iar antrenorul Victor Fernandez este un om extraordinar“***, a încheiat Maurice. ■

Mai francofoni decît francezii

■ *România - pe primul loc în clasamentul pe medalii al Jocurilor Francofoniei*

Marți, la Ottawa, s-au încheiat întrecerile Jocurilor Francofoniei, la care delegația României a ocupat primul loc în clasamentul pe medalii . Delegația României a obținut, în total, 25 de medalii, dintre care 14 de aur, 6 de argint și 5 de bronz, fiind urmată de Franța (13-11-18), Canada (12-8-18), Polonia (9-4-7), Maroc (8-6-7) și Egipt (4-4-4).

În ultima zi, pugiliștii români Bogdan Dobrescu și Viorel Simion au cîștigat medalii de aur. În finala categoriei 51 de kilograme, Dobrescu l-a învins la puncte, cu scorul de 17-8, pe boxerul Celestin Augustin, din Madagascar. Viorel Simion s-a impus în finala categoriei 57 de kilograme, cu scorul de 20-6, în fata pugilistului francez Boubaka Dannoko. Lotul de box al României prezent la Jocurile Francofoniei a mai obținut trei medalii de aur, prin boxerii Waldemar Cucereanu (categoria 54 de kilograme), Adrian Nașcu (categoria 60 de kilograme) și Lucian Bute (categoria 75 de kilograme), o medalie de argint, cîștigată de Ionuț Ion, la categoria 67 de kilograme, și o medalie de bronz, prin Adrian Stanca, la categoria 71 de kilograme.

Selecționata feminină de baschet a României a obținut, marți, medaliile de argint fiind învinsă în finală cu scorul de 54-44, de echipa Poloniei. Medaliile de bronz au revenit selecționatei Lituaniei, care s-a impus în finala mică, cu scorul de 55-42, în fața naționalei Sloveniei. ■

Vrea copii, dar nu știe cu cine să-i facă

■ *tenismana germană Anke Huber se va retrage din activitatea competițională după ediția din 2002 a Openului Australiei*

Jucătoarea germană de tenis ***Anke Huber (foto)*** a declarat, într-un interviu apărut în publicația germană „Die Welt“, că își va încheia cariera sportivă în ianuarie 2002, după Australian Open. ***„Cred că ajunge cît am jucat. Sînt obosită. În ultimul timp am avut impresia că fac mereu același lucru, că întîlnesc aceiași oameni. Sînt tot timpul plecată și, sincer, nu mai vreau. Pur și simplu a fost destul“***, a spus Huber. Jucătoarea germană, în vîrstă de 26 de ani, care se află pe poziția a 17-a în clasamentul mondial, s-a declarat convinsă că decizia de a se retrage este una bună. ***„Eu aspir la o viață normală. Nu mai vreau să circul între sălile de gimnastică și terenuri. Tenisul nu mai este cel mai important lucru din viață mea“***, a adăugat Huber.

Anke Huber și-a început cariera, în 1989, la vîrsta de 15 ani. A cîștigat un titlu la dublu și douăsprezece titluri la simplu, pe ultimul obtinîndu-l în luna iulie 2000, la turneul de la Sopot în Polonia. ***„Din cauza accidentării la încheietura unei mîini, am avut la dispoziție cinci luni pentru a lua decizia de a mă retrage“***, a precizat jucătoarea germană de tenis, care a suferit accidentarea la US Open, în septembrie 2000. Huber consideră că cea mai mare reușită a carierei ei este disputarea finalei Australian Open în 1996, pe care a pierdut-o în fața americanei Monica Seles.

„Voi mai participa, în luna ianuarie, la Australian Open. Sînt puțin sentimentală deoarece la Melbourne a început, în mod concret, cariera mea de jucătoare de tenis. Tot acolo am realizat cea mai bună performanță, jucînd în finală cu Monica Seles. Doresc să mai revin acolo o dată“, a declarat Huber. Ea a declarat că a suferit din cauza faptului că a fost comparată mereu cu Steffi Graf, rămînînd în umbra acesteia. ***„Am fost mereu supusă unei presiuni enorme. Pentru presă, eu am fost întotdeauna a doua Steffi, chiar dacă am realizat de mult timp că nu voi obține niciodată aceleași performanțe“,*** a spus jucătoarea germană.

Cea mai mare satisfacție a lui Huber, începînd cu ianuarie 2002, va fi faptul că nu va mai trebui să se antreneze. ***„Uneori mă simțeam extrem de bătrînă“***, a declarat Anke Huber. Ea intenționează să-și folosească experiența și talentul pentru a ajuta speranțele tenisului german. Jucătoarea germană își dorește o viață normală. ***„Nu am dorit niciodată un prieten pe care să-l port după mine ca pe o minge. Pentru mine este important și să am copii. Dar momentan, nu am încă nici măcar prieten“***, a spus Huber. ■

De două ori în aceeași zi

■ *Poli Unirea - Telecom 2-1 (1-1), în meci amical și 4-2 (3-0) în Cupa României*

Ieri, la Cîmpulung Moldovenesc, FC Poli Unirea a disputat primul joc amical al perioadei de pregătire centralizată. Gruparea din Copou s-a impus cu 2-1 (1-1) în fața „colaboratoarei“ sale, AS Telecom. Detalii despre meci ne-a oferit Adrian Kereszy, antrenorul principal al lui Poli Unirea. ***„Pentru perioada de pregătire în care ne aflăm sînt mulțumit de joc. Mai sînt multe de pus la punct, mai ales în ceea ce privește integrarea celor 4 noutăți față de jucătorii pe care i-am avut la Unirea 2000, Dănuț Munteanu, Medeleanu*** (foto), ***Murgu și Manole. În meciul cu Telecom am deschis scorul prin Drăgoi, am fost egalați pînă la pauză de Condurache iar în repriza secundă ne-am impus datorită autogolului lui Tudorache. Noi am jucat cu formula: Cîmpeanu - Bozianu, C. Ilie, Petrache, Dănuț Munteanu - Murgu, Medeleanu, Drăgoi, Tiron - Dobrea, Brighiu, după pauză mai intrînd Dulcianu, Gheban, Boghean, Andruși, Cotan și Manole“.***

Programul cantonamentului de la Vatra Dornei va continua pentru Poli Unirea cu două antrenamente zilnice pînă sîmbătă cînd este prevăzut un meci test cu formația orașului în care ieșenii au actualmente cartierul general. În condițiile în care cele două grupări se află în cantonament, partida de Cupa României programată ieri după amiază pe stadionul Tepro s-a disputat între juniorii de la Telecom și cei de la Unirea 2000 (FCM Poli încă nu a fost programată să joace în cea de-a doua competiție internă iar fuziunea cu Unirea nu s-a oficializat). În meciul de ieri după amiază, Unirea s-a impus cu 4-2 (3-0), prin golurile marcate de Radu ('2), Dăscălescu (' 4, '62) și Cojocaru ('43), respectiv, Cardoș ('69) și Coca ('84 - penalty). **(Ovidiu MINEA)**

F.G.M. - o societate de pază care se recomandă singură

F.G.M., cea mai importantă firmă de pază și protecție din județul Iași, s-a făcut remarcată nu doar pe plan local, ci și în multe alte județe ale țării, printre care amintim: Suceava, Botoșani, Galați, Buzău, Tulcea, Constanța etc., unde F.G.M. are deschise filiale. ***„Activitatea în aceste județe am început-o prin deschiderea unor puncte de lucru“***, ne-a declarat Traian Pricop, director general în cadrul F.G.M. ***„Deși poate părea ciudat, nici unul dintre contractele încheiate în teritoriu nu s-a făcut în urma vreunei licitații. Firma noastră a fost practic recomandată de la un beneficiar la altul. Fără falsă modestie, putem spune că serviciile de bună calitate pe care le-am prestat au fost cele care ne-au recomandat. În general, licitațiile pe piața cu profilul pază și protecție sînt cîștigate de societățile care au tariful cel mai mic. Conducerea multor societăți de pază preferă să practice prețuri mici. Acest lucru duce însă la o salarizare slabă a agenților, la insuficienta dotare și, în cele din urmă, societățile în sine ajung să fie necompetitive“***, a mai adăugat directorul general Traian Pricop.

Traian Pricop
director general FGM

În ciuda faptului că F.G.M. practică tarife ce pot părea mari la prima vedere, prețurile se justifică din plin. ***„Pînă în momentul de față nu am avut plîngeri referitoare la activitatea noastră. Reclama care s-a făcut societății F.G.M. de la un beneficiar la altul dovedește faptul că partenerii noștri sînt mulțumiți de calitatea serviciilor de pază și protecție prestate de F.G.M.“***, a remarcat directorul Traian Pricop.

Filialele deschise în teritoriu au, în general, conducerea proprie, însă există și situații în care s-a impus detașarea unor coordonatori formați de staff-ul ieșean al F.G.M. ***„În unele cazuri lucrăm cu agenți locali, dar în marea majoritate a contractelor evităm să protejăm obiectivele cu agenți localnici, deoarece se creează afinități între agenții de pază și personalul muncitor și astfel se poate ajunge la situații nedorite“***, a subliniat Traian Pricop.

Asigurarea pazei obiectivelor cu agenți din alte zone presupune o cheltuială suplimentară pentru F.G.M., deoarece implică și costuri în plus pentru masă și cazare. Cu toate acestea, păstrarea unei bune reputații a firmei precum și asigurarea unor servicii impecabile obligă societatea F.G.M. să face aceste cheltuieli.

„Facem eforturi serioase pentru menținerea standardelor pe care ni le-am impus, dar cred că aceste eforturi sînt justificate“, este de părere directorul Traian Pricop.

Activitatea din teritoriu nu este lipsită de probleme, iar în marea majoritate a acestor situații neplăcute necazurile sînt provocate de localnicii „specializați“ în furturi.

„La Buzău, de pildă, la Fabrica de zahăr, am întîlnit o situație incredibilă. Conducerea fabricii a fost nevoită să îngroape depozi-tul pentru a nu putea fi spart. La Tulcea (unde se asigură paza platformei industriale), într-una dintre fabrici, s-a impus să se mute depozitul spre interior, pentru a fi mai greu accesibil“, povestește Traian Pricop.

Aceste „soluții“ trebuiau să limiteze furturile masive din aceste unități. Problema însă nu a fost rezolvată decît o dată cu asigurarea pazei de către agenți F.G.M.

„Trebuie să menționez că ne bucurăm de sprijinul poliției. Țin însă să subliniez colaborarea de excepție cu Poliția din Tulcea. Sprijinul este reciproc și nu o dată ne-au solicitat ajutorul în diferite acțiuni. Practic, sîntem considerați niște adevărați parteneri. Ne dorim o astfel de colaborare în toate județele în care ne desfășurăm activitatea“, a mai adăugat directorul general al F.G.M., Traian Pricop.

(Adina Scutelnicu)

Ⓟ

B.C.U. „M. EMINESCU" IAȘI

CITIȚI ȘI VĂ CRUCIȚI ÎN PAGINA 10A

Cele mai mîndre vile ale polițiștilor

Inspirație din Beverly Hills

Vilă adunată din două orașe

Vila șefului Poliției Cluj

Vilă mai mare decît sediul Protoeriei, la Tecuci

Și la „Doi și-un sfert" moda vilelor are priză

TISSOT
SWISS WATCHES SINCE 1853
EuroBIT
Bdv. Ștefan cel Mare nr. 3
Tel. :032-216752, 092-358006

NORD'EST
100.4 FM
RADIO

Nr. 176 (3075)
20 PAGINI
4000 LEI

Publicație a Grupului de Media Monitorul – Curentul

Ziarul care stă de vorbă cu oamenii

Monitorul

VINERI, 27 IULIE 2001

Înainte de a anunța Poliția, Salvarea sau Pompierii, sunați la

MONITORUL
271.271

www.monitorul.ro

Ostatici la turci

■ o familie din Iași a fost forțată să muncească în condiții de lagăr nazist, trei săptămîni, în Turcia

Fetița Mihaelei s-a născut în Turcia

„Trei săptămîni nu am văzut soarele. Am trăit într-un subsol cu 60 de oameni. Numele meu era simplu: 35". Aceste cuvinte nu aparțin unui supraviețuitor al lăgărelor naziste. Este esența dramei trăite de o ieșeancă în Turcia. A vrut să facă bani, dar a învățat că mirajul turc este o iluzie. În februarie 2000, însărcinată în luna a cincea, ea și-a riscat copilul, acceptînd să se supună unui regim de viață comparabil cu cel din lagărele naziste. *„Eram încuiați cu porți de fier, singura lumină era neonul, se muncea de la opt dimineața pînă la ora două din noapte. La fel ca în filme, am dormit în paturi supraetajate, ne controlau noaptea ca să vadă dacă am ascuns un colț de pîine sub pernă"*, a încercat *Mihaela* să surprindă schematic cum a lucrat la turci. Ghinionul ei, al soțului și al altor 20 de moldoveni, a fost că au nimerit la un turc care folosea munca la negru. Din acest motiv, moldovenii strînși de un ieșean au fost predați la Istanbul și au fost transformați în sclavi. *„Culmea este că un ieșean ne-a vîndut, și acolo, în Turcia, o brașoveancă ne-a făcut viața un calvar"*, a mai spus Mihaela înainte de a începe să-și povestească nefericita aventură.

„În acel subsol se muncea, se dormea, se mînca, se spăla"

Avînd nevoie de bani, Mihaela a ales varianta Turcia pentru a munci. A citit anunțurile de mica publicitate și așa l-a întîlnit pe „Florentin Tudorașcu", a numit Mihaela călăuza care i-a promis că-i face rost de loc de muncă. Ea și soțul au plătit călăuzei un milion jumătate pentru drum și cîte o sută de mii de lei „comision". După o zi și o noapte de drum, Mihaela a ajuns la Istanbul. *„În bazarul Buyuk Reșit Pașa se strîng autocarele care aduc forță de muncă din mai multe țări. Pe noi ne-a luat un turc și ne-a dus la 30 km de Istanbul, la Yektteli"*, a spus Mihaela cum a ajuns la „patron". Așteptînd să vadă unde va munci, Mihaela a fost mînată, împreună cu cei 20 de moldoveni cu care venise, „într-un subsol". Singura cale de acces în subsol era o poartă de fier încuiată cu lanțuri și lacăte. După ce a intrat sub pămînt, în fața ochilor i-a apărut o imagine de groază. *„În acel subsol se muncea, se dormea, se mînca, se spăla. Nu era decît o singură fereastră undeva sus la bucătărie. Singura lumină provenea de la neoane"*, a fost prima imagine de care își aduce aminte Mihaela. Deși era ora 23,00, în încăpere 40 de persoane lucrau la confecționarea de îmbrăcăminte. Era un aer irespirabil și o căldură sufocantă. Tot în prima noapte a aflat unde va dormi. *„Erau paturi supraetajate. Eu cu soțul am fost repartizați într-un coteț mai mic de doi metri. Între mine și vecinul de pat nu exista decît o bucată de carton"*, a zis Mihaela cum și-a petrecut prima și următoarele nopți în subsol. Deși noul grup s-a culcat în jurul orei 2,30 noaptea, a doua zi de dimineață „patronul" i-a trezit pentru a afla regulamentul. **(Adriana PLECAN)**

Continuare în pagina 3A

O nouă belea pe capul PNȚCD

■ *Ion Diaconescu, audiat în legătură cu sponsorizările lui Beraru*

Fostul președinte al PNȚCD, ***Ion Diaconescu* (foto)**, s-a prezentat ieri la Direcția Cercetări Penale din cadrul IGP pentru a fi audiat de polițiști în legătură cu sponsorizarea unor fundații de către conducerea întreprinderii CI-CO, al cărei patron este controversatul ***Sorin Beraru.*** ***„La puțin timp după ce fundația mea a primit această sponsorizare de la CI-CO și am aflat din presă despre problemele care există acolo, am făcut cercetări și am returnat imediat acei bani"***, a declarat Diaconescu la ieșirea din sediul Direcției Cercetări Penale. ***„Problemele cu Poliția s-au rezolvat încă de atunci"***, a precizat el. Diaconescu a fost audiat în calitate de membru al Fundației pentru Democrația Creștină. Liderul țărănist a adăugat că nu l-a cunoscut pe Sorin Beraru, cu toate că acesta din urmă susține că ar fi participat la mai multe reuniuni ale PNȚCD.

Impozit de 1,5% pentru microîntreprinderi

■ Guvernul a aprobat ieri introducerea unui impozit fix, care va înlocui impozitul pe profit ■ acesta va fi de 1,5% din suma totală a veniturilor încasate într-un an de o întreprindere mică ■ aceste societăți comerciale vor fi controlate o dată la doi ani ■ citiți amănunte în pagina 5A ■

azi

Meteo: Vremea se va menține mai caldă decît norma termică și în general frumoasă, în cea mai mare parte a intervalului. Cerul va fi variabil, cu înnorări accentuate după-amiaza și în primele ore ale nopții, în nordul Moldovei și la munte, cînd și unde, local, se vor semnala averse slabe, însoțite de descărcări electrice. Temperatura aerului, ușor variabilă, va înregistra valori maxime diurne cuprinse între 26° și 32° C, iar minimele nocturne se vor situa între 14° și 19° C. **(I.N.M.H. - Bacău)**

Cheltuielile la întreținere vor exploda iarna viitoare

■ *familiile care au un venit mai mare de 1,4 milioane de lei pe membru de familie, vor plăti de 3 ori mai mult pentru căldură și apă caldă*

Cine va avea un venit mediu net lunar de peste 1.400.000 lei nu va mai beneficia de subvenții de la buget pentru agentul termic. Ținînd cont că prețul gigacaloriei va crește, începînd cu 1 august, de la 350.000 lei la 550.000 lei, facturile la întreținere ale celor cu venituri mari se vor tripla, iarna viitoare, în lipsa acestei subvenții de la buget. Pînă acum, ieșenii plăteau 165.000 de lei pe gigacalorie, statul suporta diferența pînă la 350.000 lei, iar Primăria asigura plata cupoanelor pentru încălzire. Cel mai mare consum de energie termică se înregistrează în luna ianuarie, cînd, pentru încălzirea unei singure camere, se folosesc 0,94 gigacalorii. În acest caz, factura unui apartament cu o cameră va fi de 517.000 lei, în timp ce pentru un apartament cu trei camere o familie va trebui să plătească peste 1,5 milioane de lei. **(Bogdan PĂȘCĂNEANU)**

Continuare în pagina 3A

Șuhan, șapte ani de pușcărie

■ *fostul căpitan de contrainformații a fost găsit vinovat de uciderea în bătaie a unui student ieșean*

Citiți textul din pagina 3A

ATLAS REISEN
ATLASSIB
LINIE INTERNAȚIONALĂ DE CĂLĂTORI
Zilnic din România spre: GERMANIA, FRANȚA, ITALIA, AUSTRIA, SUEDIA, UNGARIA, IUGOSLAVIA, SPANIA
Servicii coletărie SPANIA - ROMÂNIA
Tel/Fax 032/213491

Înscrie-te acum!
Miss Monitorul
Talonul în pag. 10B

România înhață prima medalie de aur în Japonia

■ Diana Mocanu, prima la proba de 200 m spate

Înotătoarea română ***Diana Mocanu*** a cucerit ieri medalia de aur în proba de 200 m spate din cadrul Campionatelor Mondiale de la Fukuoka. Mocanu a fost cronometrată cu timpul de 2:09,94, fiind urmată de rusoaica ***Stanislava Komarova*** și britanica ***Joanna Fargus***. Mocanu a adus cea de-a doua medalie pentru delegația României la CM de la Fukuoka, după ce ***Beatrice Cîșlaru*** a cucerit medalia de bronz în proba de 400 m mixt. Diana Mocanu este elevă la Liceul cu Program Sportiv din Brăila, unde este pregătită de ***Laura Sachelarie***. Cele mai bune performanțe din cariera sa le-a realizat la Jocurile Olimpice de la Sydney, unde a cucerit medaliile de aur în probele de 100 metri și 200 metri spate.

Amănunte în pagina 1B

Miss Monitorul

Nelmar
sponsorul concursului

Dacă ar cîștiga concursul de frumusețe organizat de "Monitorul", Alexandra Păduraru s-ar bucura enorm și i-ar pupa cu foc pe toți cei întîlniți în cale. Ar fi o fericire generală printre bărbați pentru că nu în orice zi ai privilegiul să fii luat în brațe de o brunetă focoasă de 17 ani cu ochi albaștri-verzui. Enigmatică și greu de descoperit, Alexandra acordă mult timp frumuseții, pasiunea ei fiind să se aranjeze în fața oglinzii.

Detalii în pag. 10B

MAVIOV
HAIR STUDIO

MERCI
COSMETICS & PERFUMES
Încearcă originalul!

MADI
lenjerie

Nume ....
Adresă ....
Telefon ....
Concurenta Alexandra PĂDURARIU
NOTA ACORDATĂ (1-10) ☐
VOTEAZĂ!
Data limită de trimitere este 30 iulie.
Taloanele de vot se trimit la OP 10 CP 2090 sau se depun la centrele de Mică Publicitate Monitorul

Kim Jong Il vine pînă la Moscova cu trenul

■ el are o teamă patologică de avion, neurcînd niciodată în viața sa într-un mijloc de transport aerian ■ din cauza distanței imense, el va ajunge la Moscova abia peste opt sau nouă zile ■ este a doua vizită în afara țării a dictatorului nord-coreean, după China ■ deși în Coreea de Nord foametea cruntă face milioane de victime, Kim îi va cere lui Putin arme de ultimă generație ■

Citiți articolul din pagina 10A

Kim Jong Il a ajuns ieri în Rusia, însă abia la Vladivostok

UBEMAR
UBEMAR S.A.
office@ubemar.ro
Str. Pompelor nr. 3, Ploiesti, 2000 - Prahova Tel.: 044 113471, 044 114922 Fax: 044 113471
UBEMAR S.A. Ploiesti produce:
- automacarale de 7, 18, 12,5, 16, 25, 40 tone
- centrale pentru producerea betonului
- vibroprese pentru fabricarea elementelor de beton
- utilaje de salubritate - autogunoiere compactoare, automaturatoare
- incarcatoare frontale
- telelifturi
- betoniere
- masini de confectionat tigle
UBEMAR S.A. Ploiesti executa de asemenea reparatii curente la:
- utilajele proprii, la produsele similare fabricate in tara sau in strainatate, la diverse motoare termice si mijloace de transport.
UBEMAR - Experienta si profesionalismul la dispozitia dumneavoastra

ORAȘUL PE O COLOANĂ

A fost redeschis ștrandul

Ștrandul municipal a fost redeschis, după o pauză de trei zile. Ștrandul fusese închis luni pentru desfășurarea lucrărilor de curățare și igienizare a bazinelor. *„Ultima oară am fost la ștrand acum 30 de ani. Și atunci era bine, dar acum parcă bazinele arată și mai bine. Sper să vină multă lume la ștrand, pentru că s-a muncit mult la el"*, a spus prefectul *Corneliu Rusu Banu.* Ștrandul a rămas singurul loc în care ieșenii mai pot face o baie, în afara căzii proprii, după ce lacurile de la Ciric au fost declarate improprii pentru scăldat. *„Direcția «Ape-Prut» administrează aceste lacuri, dar ele nu arată corespunzător. Trebuie luate neapărat măsuri pentru igienizarea Ciricului, pentru că Iașul nu poate rămîne doar cu un ștrand"*, a opinat prefectul. Pentru a-i atrage pe ieșeni la ștrand, municipalitatea a hotărît să reducă la jumătate tariful de intrare. Copiii sub 7 ani și pensionarii vor avea de plătit doar 4.000 de lei, persoanele între 7 și 18 ani vor plăti 10.000 de lei, iar pentru persoanele peste 18 ani prețul biletului de intrare va rămîne 20.000 de lei. Modificarea tarifelor urmează a fi aprobată în ședința de astăzi a Consiliului Local. **(A.Z.)**

Simirad i-a prins pe subordonați în flagrant delict de chiul

Primarul *Constantin Simirad* a devenit, începînd de ieri, inspector pentru proprii angajati. El va verifica zilnic activitatea de teren a functionarilor publici, după ce a constatat că aceștia nu sînt de găsit atunci cînd are nevoie de dînșii. *„Am fost astăzi (ieri - n.r.) în inspecție în cartierul Aviației și pe o porțiune din strada Vasile Lupu, unde am văzut chioșcuri transformate în aprozare, vînzînd marfa în condiții improprii pentru comerțul stradal"*, a declarat Simirad. Primarul a mai observat și trotuare pe care zăceau materiale de constructii, fără a afla însă cui apartin acestea. *„Am încercat să dau de șeful de serviciu de la «Versanți» pentru a-mi oferi explicații, însă n-a fost de găsit. Există o dispoziție a primarului potrivit căreia toți șefii de servicii cu activitate de teren trebuie să spună unde și pentru cît timp pleacă din Primărie. Voi sancționa pe inspectorii care răspund de zona Aviației pentru că nu erau acolo unde am constatat nereguli, precum și pe gardieni publici care sînt obligați să-i amendeze pe cei care nu respectă legea"*, a mai spus Simirad. În periplul său prin oraș, primarul a mai remarcat și căruțe care circulau în zone în care acestea nu au accesul permis. *„Există o hotărîre de Consiliu Local prin care se interzice transportul hipo în anumite zone ale orașului. Mijloacele cu tracțiune animală au voie să circule numai acolo unde este prevăzut și, în plus, să fie echipate cu cele necesare pentru o circulație ordonată"*, a încheiat primarul. **(Bogdan P.)**

Popescu a mai pus-o de-o afacere

Mai multe șosele din județ vor avea indicatoare italienești. Reprezentanții firmei italiene „Montiplast" și-au prezentat azi produsele vicepreședintelui Consiliului Județean, *Mihai Popescu. „Firma în cauză este specializată în elemente de siguranță stradală, gen indicatoare rutiere, panouri și veste reflectorizante. Prețurile pe care ni le-au propus sînt foarte avantajouse, atît față de prețurile curente de pe piața românească, cît și în ce privește calitatea produselor"*, a declarat Popescu. La întîlnirea organizată la Casa Pătrată au participat și reprezentanți ai Direcțiilor Județene de Administrare a Drumurilor din județele Moldovei. Deși impresia generală a fost favorabilă, șansele dotării străzilor cu indicatoare italienesti sînt destul de reduse. *„Practic, putem doar să visăm. La banii de care dispunem nu ne putem permite o astfel de investiție. Vom menține totuși legătura cu «Montiplast», în ideea ca măcar traseele principale să le putem dota la standarde europene"*, a concluzionat directorul DADJ Iași, *Romeo Stoica.* **(A.Z.)**

Fals în acte de studii la Liceul Metalurgic

■ *directorii Tit Cudric și Iulia Dumitrache au fost demiși de IȘJ* ■ *ambii au fost găsiți vinovați de falsuri în acte* ■ *din cauza greșelilor comise, un absolvent a pierdut admiterea la facultate* ■

Cu două zile în urmă, după o anchetă-fulger desfășurată în plină vacanță, conducerea Liceului Metalurgic din Iași a fost demisă de Inspectoratul Școlar Județean (IȘJ). Sub acuzația de fals în acte, directorul adjunct, Tit Cudric, a fost demis, iar directoarea Iulia Dumitrache - pensionată la finele acestui an școlar - a fost și ea eliberată din funcție. Cei doi au fost găsiți vinovați de o greșeală ce i-ar putea schimba traiectoria profesională a fostului lor elev Alexandru Teșoi; teoretic, tuturor colegilor săi de clasă. Lanțul de erori comise de conducerea școlii a făcut ca Alexandru Teșoi, absolvent al promoției 2001, să piardă, cel puțin pînă acum, admiterea la facultate.

„A fost o neglijență de serviciu, însă nu cred că a fost comisă cu rea intenție", spune șeful IȘJ Mihai Dumitriu

Totul a fost descoperit din întîmplare, cînd Alexandru Teșoi a venit la secretariatul școlii și a cerut o foaie matricolă cu nota la Informatică Aplicată, notă care îi trebuia la admiterea la facultate. Băiatul știa că a urmat Informatica, însă notele nu figurau nicăieri. În ultimul an de liceu, clasa lui Alexandru a urmat, pe lîngă o oră săptămînală de Bazele Informaticii și cele două ore de Programare, încă o oră de Informatică Aplicată. Deși în planul de învățămînt erau trecute ca discipline distincte, dintr-o greșeală a profesoarei de Informatică care era suplinitoare, notele la Informatică Aplicată au fost trecute în aceeași rubrică cu cele de la Programare fără a se face în catalog o rubrică distinctă, așa cum era normal. Cînd elevul *Alexandru Teșoi* a cerut, cu cîteva zile în urmă, să i se transcrie pe foaia matricolă nota la Informatică Aplicată, *Tit Cudric,* directorul adjunct al școlii, a văzut că nu are ce medie să îi treacă: notele la Programare și cele de la Informatică fuseseră trecute în aceeași rubrică, rezultînd practic o medie unică la două discipline. Într-un moment de panică, directorul Cudric a adăugat încă o rubrică în catalog, cea de Informatică Aplicată, unde a trecut aceleași note și aceeași medie ca și la disciplina Programare.

Alexandru nu s-a putut înscrie la facultate

De aici, a urmat un lanț de modificări în toate actele de studii. Adăugarea în catalog a mediei la disciplina Informatică prin dublarea celei de la Programare a avut drept urmare modificarea foii matricole și a diplomei de bacalaureat. Astfel, directorul Tit Cudric a adăugat media la Informatică în foaia matricolă a lui Alexandru Teșoi, fapt care, implicit, a dus la modificarea mediei generale de absolvire. Noua medie de absolvire, care era cu o sutime mai mică decît cea inițială, a fost trecută de director și în diploma de bacalaureat a elevului, modificînd-o pe cealaltă. Ducîndu-se cu actele modificate să se înscrie la facultate, Alexandru a fost respins. Comisia de admitere de la facultatea pentru care a optat Alexandru Teșoi a respins diploma candidatului pe motiv că avea modificări vizibile, ce au părut suspecte.

Nemulțumiți că fără vreo vină fiul lor este pe cale de a nu se putea înscrie la facultate, părinții lui Alexandru au înaintat un memoriu la ISJ prin care au solicitat să se rezolve problema. *„Nu știu ce s-a mai întîmplat, nici cum se va rezolva totul. Fiul meu și-a dorit mult anul acesta să dea la facultate; își dorea să urmeze chiar două facultăți; n-a fost elev strălucit, dar a fost bunișor: a luat peste 7 la bacalaureat. Anul trecut nu a dat admitere, a avut unele probleme"*, a spus mama băiatului, *Coca Teșoi.* Tatăl băiatului ne-a confirmat, la rîndul său, faptul că Alexandru nu s-a mai înscris anul acesta la facultate.

Era de datoria directorilor să verifice actele de studii

Ancheta IȘJ a confirmat cele relatate de părinții absolventului de la „Metalurgic", și nu numai atît. Aceleași modificări fuseseră făcute de director și pentru ceilalți colegi de clasă. Ajungînd la concluzia că vina pentru această situație o poartă conducerea școlii, conducerea IȘJ a dispus demiterea directorului adjunct, Tit Cudric, și eliberarea din funcție a directoarei de la Liceul Metalurgic, *Iulia Dumitrache,* pensionată la sfîrșitul acestui an. *„Este o neglijență în serviciu destul de gravă pentru că directorul este cel care trebuie să verifice aplicarea corectă a planurilor de școlarizare și trebuie să verifice corectitudinea actelor de studii. Astfel, am numit-o cu delegație în funcția de director pe profesoara Lenuța Coteanu în locul directoarei care oricum ieșise la pensie"*, a precizat *Mihai Dumitriu,* șeful IȘJ. Dumitriu a mai precizat că elevului i se va elibera o nouă diplomă de bacalaureat identică cu prima lui diplomă, iar pe foaia matricolă și în catalog se va scrie în locul disciplinei „Programare" disciplina „Programare și Informatică Aplicată", iar media va fi cea inițială. Șeful IȘJ spune însă că nu va sesiza Poliția pentru a se începe urmărirea penală a vinovaților. *„A fost o neglijență de serviciu, însă nu cred că a fost comisă cu rea intenție"*, adaugă Mihai Dumitriu. Întrebată despre această situație de care a fost considerată direct responsabilă, fosta directoare Iulia Dumitrache a tratat-o ca pe una banală. *„Elevul a avut mediile foarte mici, majoritatea notelor fiind de cinci. Nici nu știu prea bine ce s-a întîmplat de fapt pentru că sînt în concediu"*, a spus Dumitrache. Directorul Tit Cudric nu a fost de găsit nicăieri. Pînă cînd va primi o nouă diplomă de bacalaureat și o nouă foaie matricolă, Alexandru Teșoi va trebui să își amîne admiterea la facultate. Dacă directorii de la „Metalurgic" vor fi sau nu cercetați penal pentru faptele lor, aceasta depinde de Alexandru Teșoi: dacă el va sesiza sau nu Poliția. **(Dorel CODINĂ)**

Angajații din Sănătate vor primi totuși al 13-lea salariu

■ *acesta se va da în mai multe tranșe, iar tichetele de masă vor fi primite din septembrie*

Mult discutata problemă a acordării celui de-al 13-lea salariu și a tichetelor de masă personalului medical și-a găsit, se pare, soluția. ***Viorel Tănase,*** liderul „Sanitas", s-a întors de la discuțiile cu ***Iulian Popescu,*** directorul general al Casei Naționale de Asigurări Sociale de Sănătate (CNAS) cu o nouă promisiune: cel de-al 13-lea salariu se va acorda în tranșe, începînd din luna august, iar tichetele de masă vor ajunge în buzunarele personalului medical în luna septembrie. Conducerea CNAS a promis că va acorda lunar, pînă la sfîrșitul anului, 44 de miliarde de lei în plus la fondul de redistribuire. O parte din acești bani, speră Viorel Tănase, vor ajunge la angajații din Sănătate. *„Discuțiile cu Iulian Popescu au fost foarte constructive și s-a ajuns la concluzia că va trebui rezolvată problema celui de-al 13-lea salariu. Există cîteva spitale, două-trei unde situația va fi mai dificilă, dar sperăm că, în timp, problema va fi rezolvată cu ajutorul CASS"*, a spus Viorel Tănase, liderul „Sanitas", care a adăugat că această problemă va fi amplu discutată în cadrul unei comisii tripartite, din care vor face parte sindicatele, CASS și Direcția de Sănătate Publică. *„Sperăm ca această comisie să funcționeze și să medieze problema celui de-al 13-lea salariu și a tichetelor de masă"*, a spus ***Adrian Butucă,*** președintele Consiliului de Administrație al CASS. **(Alina TIȚEI)**

Constantin Drăgan a murit pentru că a vrut să-și ajute vecinul

Un bărbat din Comarna a murit pentru că a sărit în apărarea vecinilor săi. *Constantin Drăgan* (66 ani) s-a ales cu un par în moalele capului de la fiul unui vecin și a intrat în comă.

Florin Mahale (28 ani) și-a luat la bătaie părinții, furios că nu-i mai dau bani de băutură. Tatăl tînărului, Dumitru Mahale, îl implora să-i lase în pace. Cu un par în mînă, tînărul îi amenința că-i omoară dintr-o singură lovitură pe amîndoi. Alertat de țipetele bătrînilor, Constantin Drăgan, vecinul familie Mahale, s-a gîndit să intervină în scandal. El a încercat să-i explice că nu este normal să-și bată părinții pentru un pahar de rachiu. Nici nu a apucat să termine de vorbit că a și fost lovit cu par în cap. S-a prăbușit la pămînt, Florin Mahale i-a dat un picior și a strigat că-i vremea să plece acasă. Bătrînul nu s-a clintit din loc. Supărat, Mahale l-a trîntit în fața porții. Oamenii din sat au chemat imediat Salvarea. Constantin Drăgan a fost transportat la Spitalul de Neurochirurgie, medicii stabilind diagnosticul traumatism cranio-cerebral și comă profundă. În cursul nopții de ieri, bătrînul a decedat. Florin Mahale a fost arestat ieri sub acuzația de omor calificat. **(F.D.)**

Liviu Filipescu spune că scade șomajul la Iași

■ **mai mult decît atît, directorul Agenției pentru Ocuparea Forței de Muncă afirmă că are disponibile 1500 de locuri de muncă, dar șomerii nu vor să se angajeze**

Ieșenii șomeri dau impresia că trebuie aduși cu arcanul la muncă, spun oficialii ieșeni. *„Prefer să stau acasă cu 500.000 de lei și să zugrăvesc apartamente decît să mă omoare un patron 8 ore pe zi pentru 1,5 milioane de lei"*, ne-a expus foarte sincer, filozofia lui de viață, un șomer de 41 de ani. La ora actuală, Agenția Județeană pentru Ocuparea Forței de Muncă (AJOFM) are la dispoziție peste 1500 de locuri de muncă. 950 din ele sînt însă pentru confecționere, meserie considerată de ieșeni nu foarte atractivă, din cauza salariilor mici combinate cu un program de lucru prelungit. *„Restul locurilor de muncă sînt însă din toate domeniile. Sînt posturi de ingineri din mai toate domeniile, de agenți de pază, agenți vînzări, maiștri, consultanți, economiști, programatori și chiar un post de medic. Oferta este foarte mare și variată"*, spune ***Liviu Filipescu,*** directorul executiv al AJOFM. Cererea de locuri de muncă scîrțîie binișor. Mulți dintre șomeri refuză să se încadreze și invocă ori că locul de muncă este prea departe de casă, ori că programul începe prea devreme, ori, cel mai adesea, că salariul de început este prea mic, adică 1,5 milioane de lei. Pe lista cu locurile de muncă sînt însă și destule oferte cu salarii de peste 2 milioane de lei, chiar și pentru confecționere.

La ora actuală, Iașul are o rată a șomajului de 9,2%, cu două procente mai mică față de perioada similară a anului trecut. Din lipsă de șomeri „urbani", săptămîna trecută, AJOFM a pus la punct un program de atragere a forței de muncă din mediul rural. Doritorii sînt calificați gratuit la Centrul de Calificare și Recalificare, iar naveta este asigurată tot de către agenție. Reconversia profesională se face cu destinație precisă. *„Noi încheiem convenții cu agenții economici și după calificarea șomerilor, aceștia îi încadrează imediat. În convenții sînt foarte clare și condițiile de muncă, iar angajatorii se obligă să asigure și transportul muncitorilor de la țară în Iași, acolo unde este cazul"*, precizează Liviu Filipescu. Săptămîna trecută s-au încheiat astfel de convenții cu agenți economici din domeniul confecțiilor. Ieri, 10 angajatori din construcții au intrat în program și vor primi forță de muncă gata calificată în primăvară, cînd începe sezonul în domeniu. **(Dana PAVEL)**

Vor interzice astăzi consilierii locali montarea centralelor de apartament?

■ *acesta este cel mai important proiect de hotărîre al ședinței de astăzi*

Ședința Consiliului Local (CL) de astăzi se anunță calmă și nu de foarte lungă durată. Deși pe ordinea de zi sînt aproape 50 de proiecte de hotărîre, consilierii sînt siguri că voturile vor merge ca pe bandă rulantă. Singurul proiect neavizat în comisia economică este cel prin care RA „Termoficare" (RAT) solicită sistarea debranșărilor individuale ale apartamentelor pentru montarea centralelor termice pe gaz metan, urmînd să acorde aviz favorabil doar pentru debranșarea la nivel de scară sau de bloc. *„Nu cred că acest proiect va trece în Consiliu. E ca și cum RAT ar institui un monopol asupra furnizării agentului termic, dacă nu ar permite familiilor să-și instaleze propriile centrale termice"*, a declarat viceprimarul *Vasile Dumitriu.*

Consilierii vor mai dezbate și creșterea cu 250 de lei a prețului pentru un bilet RATC, dar și noile amenzi ce vor fi aplicate celor care vor prinși fără legitimații de călătorie. Astfel, dacă votul consilierilor va fi pozitiv, amenda va fi de 400.000 mii lei, pe bază de proces-verbal și achitabilă în 48 de ore, și de 100.000 lei în cazul în care va fi plătită pe loc, în regim de *„tarif de călătorie special"*.

Un alt punct pe ordinea de zi se referă la atribuirea în folosință gratuită a Teatrului de Vară, în perioada iulie - septembrie, unei societăți comerciale care patronează trupa de teatru „Tudor Popescu". *„Fiind vorba de o perioadă scurtă, nu văd nici un impediment să atribuim folosința respectivei trupe de teatru"*, a precizat *Dan Cârlan,* consilier PNL.

De asemenea, consilierii vor decide și asupra stimulentelor ce urmează a fi acordate gardienilor publici și personalului din Primărie, care aplică și încasează amenzi. Procentul propus de executivul local este de 15% din valoarea penalităților și amenzilor. *„Este un mod de a îmbunătăți activitatea angajaților Primăriei, dar și a gardienilor publici, pentru că astfel vom atrage și noi surse de venit la buget. În același timp, vom supraveghea modul în care amenzile sînt aplicate și încasate pentru a evita eventualele abuzuri din partea celor care le dau"*, a declarat viceprimarul *Vasile Munteanu.*

Nu în ultimul rînd, consilierii vor decide dacă sînt sau nu de acord cu modelul stemei orașului, realizat încă de acum 7 ani de către Comisia de Heraldică, Genealogie și Sigilografie, filiala Iași. **(Bogdan P.)**

Bilanț negru al titularizărilor în învățămînt

■ **doar o treime dintre profesorii care au obținut medii de titularizare au obținut posturi** ■ **restul au refuzat catedrele din mediul rural, preferînd statutul de suplinitor la oraș** ■ **două treimi din posturile de la țară au rămas neocupate** ■

Mai puțin de 30% dintre profesorii declarați admiși la concursul național de titularizare au obținut un loc de muncă în învățămînt. Un calcul făcut de Inspectoratul Școlar Județean (ISJ) după cele două zile de repartizare a posturilor vacante relevă faptul că dintre cei 1073 de profesori care au obținut medii de titularizare, doar 306 și-au luat o slujbă în învățămînt, pe viață. Iar dintre aceștia din urmă, numai 115 au reușit să ocupe un post didactic în mediul urban, restul de 191 de profesori titularizîndu-se în școlile de la țară. Aproape jumătate din profesorii care s-au titularizat pe post în această vară - 112 profesori - sînt absolvenți de facultate sau de liceu pedagogic ai promoției 2001. Cei mai mulți dintre ei vor debuta în cariera didactică la o școală din mediul rural: doar 32 de cadre didactice proaspăt ieșite de pe băncile școlii au prins posturi în oraș, restul de 80 asumîndu-și statutul de navetiști.

Ponderea mică a profesorilor care s-au titularizat pe posturi anul acesta se datorează faptului că mulți dintre cei care au obținut medii de titularizare au refuzat să-și aleagă un post la țară.

Cu excepția cîtorva specializări, la majoritatea celorlalte au predominat catedrele din școlile sătești, puțin atractive, în ciuda promisiunilor de sporuri salariale făcute de conducerea Inspectoratului Școlar. Se poate spune că printre norocoșii titularizării din această vară s-au aflat profesorii de Limba Română - care au candidat în mediul urban pe 16 posturi -, profesorii de consiliere și învățămînt special care au prins 13 posturi în oraș și profesorii de Limba Engleză, unde 11 posturi au fost în mediul urban. Cei care au pornit din start fără șanse la titularizarea într-o școală orășenească au fost învățătorii și educatoarele. Toți cei care au promovat examenul național au ocupat fără ezitare posturile de la țară. Dezavantajați au fost și profesorii de Chimie și Fizică, unde au fost doar două titularizări în oraș și nici una la țară precum și profesorii de discipline socio-umane cu o titularizare în oraș și una într-o școală sătească.

Neatrăgătoare, situate în mare parte în sate îndepărtate și greu accesibile navetiștilor, posturile din mediul rural nu au fost vînate de profesorii care au luat note de trecere la titularizare. Doar o treime din totalul catedrelor vacante în satele Iașului au fost ocupate, însă conducerea ISJ apreciază că numărul real al celor care vor preda din septembrie la o școală rurală este în realitate și mai mic. *„Mulți dintre ei au luat postul de titular însă, ca și în anii trecuți, vor cere o detașare la o școală din oraș sau din apropierea acestuia"*, apreciază *Mihai Dumitriu,* șeful ISJ. **(Dorel CODINĂ)**

Un copil de 12 ani s-a înecat la Bogdănești

Scăpat de sub supraveghere, un copil de la Centrul de Plasament Bogdănești, a murit înecat. În urmă cu două zile, *Robert Colac* (12 ani) a fugit la scăldat cu alți copii din cămin. Băiatul a pus pariu cu alți băieți că poate înota pînă la mijlocul iazului. Copiii de pe margine au văzut la un moment dat că Robert înota din ce în ce mai greu, dispărea sub apă, iar apoi nu l-au mai văzut deloc. Speriați, au fugit să anunțe supraveghetorii din cămin că Robert s-a înecat. Din păcate, nimeni nu a mai reușit să-l salveze. Corpul băiatului a fost adus la Centrul de Plasament. Decesul a fost anunțat la Poliție de directorul casei de copii. **(F.D.)**

SC ROMPAK SRL
Companie multinațională avînd ca obiect de activitate industria alimentară, cu sediul în orașul Pașcani
angajează
persoană entuziastă pentru a lucra
într-un mediu competițional în funcția de
ECONOMIST
Candidații trebuie să îndeplinească următoarele condiții
- studii superioare;
- cunoștințe operare PC (Excel, Word, etc);
- cunoștințe temeinice de limba engleză;
- responsabilitate, dinamism și spirit de echipă.

Persoanele interesate pot trimite C.V.
la adresa: str. Grădiniței nr. 1, Pașcani sau
ne pot contacta la tel/fax: 032/765 020; 765 380

SEDONA
GHIDURILE ORAȘELOR
ghidurile sedona city guides
Lansează ediția specială în limbile română, engleză și franceză
GHIDUL JUDEȚULUI IAȘI
Ce vă oferă ?
- Un ghid modern pentru un Iași de cinci stele
- Hărțile județului, municipiului Iași și orașelor din județ
- Indicele alfabetic al străzilor cu amplasarea lor pe hartă
- O prezentare concisă a istoriei, culturii și economiei județului Iași
- Cele mai importante zone și trasee turistice din județele din împrejurimi
- Un capitol important cu adresele firmelor specializate în domenii comerciale și de prim interes
- Un suport publicitar de lungă durată.
GHIDUL IAȘULUI, GHIDUL DE CARE AI NEVOIE !
Iași, Bd. Ștefan cel Mare nr. 8, Tel: 216325; 094102653

dialog Distribuitor Autorizat
4$*
Dialog Inedit
Telefoane si accesorii GSM
Alcatel OTE db
499.000 LEI*
Sagem 922
545.000 LEI*
Dialog FREE 9$
EURO - GSM
B-dul Stefan cel Mare nr. 18-20 (vis-a-vis de BNR)
Tel.: 032-278927
*Fara TVA

SC **MADRE PANCOM** SRL ONESTI PRODUCĂTOR DE
BISCUIȚI ȘI STICKSURI MARCA ***CROCO***
angajează:

Pentru serviciul desfacere
1) Directori de vînzări naționali
2) Directori de vînzări pe zonă
3) Supervizori
Cerințe: experiență în domeniu min. 2 ani.

Pentru producție
1) Directori de producție panificație
2) Tehnologi panificație
3) Șefi secție producție - maiști sau ingineri
Cerințe: experiență în domeniu min. 5 ani.

Se oferă salariu motivant.
Cei interesați vor trimite un C.V. la fax 034/315017.
Informații suplimentare la telefon 034/315017.

Ostatici la turci

Continuare din pagina 1A

Din prima zi de muncă, Mihaela și soțul ei și-au pierdut identitatea. *„Eu eram numărul 35, iar soțul 34. Așa eram chemați toți, pe numere“*, s-a revoltat Mihaela. Apoi, oamenii au fost repartizați pe diferite sectoare: unii la capsat tricouri, altii la cusut, unii la călcat cu fierul. Mihaela a nimerit la bucătărie. Programul de lucru începea la ora 8,00 și se termina la ora 20,00. *„Cînd turcul era în zile bune, de la ora opt seara eram liberi și ne culcam mai devreme. Dar cel mai adesea turcul era în toane rele și atunci lucram, de patru-cinci ori pe săptămînă pînă la orele unu-două noaptea și dormean doar trei-patru ore“*, a precizat Mihaela. Legătura dintre turc și grupul de români era o brașoveancă nurlie care traducea ordinele „patronului“. *„Era o puștoaică din Brașov care era amanta turcului și avea un program privilegiat. Se trezea cînd voia, ne dădea ordine, ea ne controla dacă avem pîine sub pernă, îi lovea pe cei mai în vîrstă, ne vorbea de rău în fața turcului, ne vîna cum muceam“*, a răbufnit Mihaela. După ce a văzut unde a nimerit, Mihaela a încercat să scape din ghetou. Elanul i-a fost oprit cu un pistol. *„Turcul a scos un pistol și m-a amenințat că mă împușcă în cap. A spus că o să-mi arunce cadavrul și nimeni nu o să știe cine sînt“*, a arătat Mihaela de ce a rămas la „patron“.

Vrînd - nevrînd, Mihaela a acceptat să se obișnuiască cu munca la „patron“. Se trezea cu o oră înaintea tuturor pentru a face micul dejun. *„O jumătate dintr-un sfert de pîine, cinci măsline și o gură de ceai sălciu“*, a fost micul dejun timp de trei săptămîni. Apoi, la prînz, era pregătită masa: *„ori cartofi, ori orez, ori macaroane și linte“*. La baie se mergea cu rîndul, iar lucrurile spălate erau atîrnate pe sfori prinse între paturi. Singura distracție erau *„discuțiile purtate între noi seara“*. Micile vicii, respectiv fumatul, erau posibile numai prin intermediul „patronului“. *„Pentru că nu aveam voie să ieșim din subsol, venea turcul și ne întreba ce vrem să ne aducă din oraș. Apoi ne vindea lucrurile cerute la dublu cît era în oraș. Pur și simplu ne exploata“*, a spus Mihaela. În aceste condiții, Mihaela și soțul ei au trăit trei săptămîni. Ar fi vrut să plece mai devreme, dar turcul i-a încuiat în subsol ca să-și plătească drumul. Așa a aflat că banii care i-a dat la Iași nu au reprezentat decît comisionul pentru călăuză. De fapt, drumul fusese plătit de turc care acuma voia să-și scoată investiția punîndu-i să muncească de dimineața pînă seara tîrziu. Ar fi trebuit să fie plătiți cu 300 de mărci pentru 45 de zile lucrătoare, dar Mihaela nu a rezistat decît trei săptămîni. *„Îmi povestiseră cei mai vechi că a fost o femeie care a născut și nu a fost dusă la spital. Pentru că se muncea la negru, turcul ne ținea închiși ca să nu afle nimeni ce făcea. Dacă se afla că ne punea la muncă, el ar fi trebuit să plătească nu știu ce impozite. Din cauza asta, femeia aia însărcinată nu a fost dusă la spital, a născut în condiții mizere și copilul a murit“*, a mai povestit Mihaela. După ce s-au scurs cele trei săptămîni, turcul le-a dat pașapoartele înapoi și le-a deschis poarta de fier. *„Nu-mi venea să cred că sînt afară“*, și-a adus ea aminte finalul coșmarului. Fără bani, soții și-au căutat de lucru în altă parte. Au fost mai norocoși de astă dată și au nimerit la un „patron cumsecade“. Patru luni mai tîrziu, ea a născut o fetiță. Mihaela a mai stat în Turcia pînă a pus deoparte ca să vină în țară cu fetița. *„Soțul a rămas în continuare la turci și ne mai trimite bani din cînd în cînd“*, și-a încheiat ea capitoul vieții cu statul la turci. **(Adriana PLECAN)**

Demirköy
Iğneada
Limanköy
Kıyıköy
Vize
Saray
Çerkezköy
Çorlu
Çatalca
Silivri
TEKİRDAĞ
M.Ereğlisi
Büyükçekmece
Küçükçekmece
İSTANBUL
Beykoz
Kartal
Yalova
MARMARA DENİZİ
(MARMARA SEA)
Marmara Ad

La 30 de km de Istanbul, românii trăiau sub pămînt și munceau precum sclavii

ORAȘUL PE O COLOANĂ

Pășcănenii nu l-au mai văzut de mult la ochi pe deputatul Târpescu

Filiala pășcăneană a fostului PDSR se află în plin proces de schimbare a imaginii și în așteptarea propriului deputat, *Pavel Târpescu*. De cîteva luni, sediul local al PSD se află în renovare, ședintele periodice ale partidului mutîndu-se la Casa de Cultură sau chiar la Primărie. Liderii pășcăneni pesediști intenționează să înlocuiască și banner-ul de la intrarea în sediu, cu unul conform cu noua denumire a partidului. Deși începute încă din martie, lucrările sînt sistate, datorită incapacității constructorului de a-și îndeplini toate contractele. Se prevede, totuși, că sediul va fi renovat complet pînă la sfîrșitul lunii septembrie: *„Chiar dacă acum nu se lucrează, sperăm că vom putea face din nou ședințe PSD la începutul lunii noiembrie“*, a arătat *Ion Dumitriu*, secretarul Biroului Executiv al PSD Pașcani. Schimbările nu vizează numai exteriorul, liderii pesediști promițînd că relația politicienilor locali cu alegătorii va deveni cu totul alta: *„Încă așteptăm să primim de la centru noile programe ale partidului, noile adeziuni, noile materiale adecvate schimbării din PDSR în PSD“*, a declarat secretarul Dumitriu. Pesediștii pășcăneni mai speră că deputatul de Pașcani *Pavel Târpescu* va veni personal de la București pentru a inaugura „noul“ sediu. **(Cornel PASCU)**

Austriecii vor să facă o fabrică de cărămizi la Iași

Lutul chirpicilor din județ se va transforma în țigle și cărămizi austriece. Firma „Wienerberger“ din Austria a început negocierile cu producătorii locali în vederea unei colaborări. *„Austriecii și-au manifestat dorința de a concesiona terenuri argiloase din județ pentru înființarea unei unități de producție. O altă variantă luată în calcul este cea a cooperării directe cu producătorii de cărămizi și țiglă din județ“*, a declarat vicepreședintele C.J., *Mihai Popescu*. Delegația austriacă s-a întîlnit ieri cu reprezentanți ai CJ și a două întreprinderi ieșene pentru realizarea unor întreprinderi mixte. *„Directorul «Ceramica» SA și-a arătat disponibilitatea pentru producerea în comun de gresie și faianță. Austriecii ar urma să vină cu utilaje de ultimă oră, iar partea română - cu teren, clădiri și forță de muncă. Urmează să vedem însă cum se vor finaliza concret discuțiile“*, a încheiat Popescu. **(A.Z.)**

SUPER LOTO 5/40					
21	1	4	13	37	30
JOKER					
13	26	17	7	41	+ 7

Șuhan, șapte ani la pușcărie

■ *fostul ofițer de contrainformații a fost găsit vinovat de uciderea studentului Vasile Popa*

Studentul Vasile Popa a fost bătut cu o bîtă pînă a căzut la pămînt. Familia lui a cerut ca fostul securist să fie judecat pentru omor calificat

Fostul căpitan de contrainformatii, *Petru Șuhan*, va sta șapte ani în închisoare pentru uciderea studentului Vasile Popa. Tribunalul Militar Teritorial București s-a pronunțat ieri în dosarul polițistului ieșean acuzat că, anul trecut, l-a bătut pe tînărul Popa, iar acesta a murit din cauza loviturilor. Petru Suhan este acuzat de lovituri cauzatoare de moarte întrucît, în noaptea de 7 spre 8 octombrie 2000, l-a bătut pe studentul care, împreună cu trei colegi, a circulat cu taximetrul condus de polițist și a refuzat să plătească cursa. În noaptea respectivă, polițistul (ofiter la UM 0962, unitate militară a Ministerului de Interne) ținea locul unui taximetrist angajat la firma sotiei sale. Căpitanul a luat în mașină un grup format din patru pasageri, pentru a-i transporta la o discotecă din localitatea Holboca și înapoi în oraș. La întoarcere, tinerii, respectiv *Vasile Popa* (19 ani), *Marius Irimia* (23 ani), *Alexandru Turbatu* (19 ani) și *Cristi Turcă* (20 ani), au refuzat să achite contravaloarea cursei, iar trei dintre ei au părăsit autoturismul. Polițistul l-a retinut pe tînărul din dreapta sa, dar i-a dat drumul după ce acesta l-a rugat să nu insiste să meargă acasă cu el, întrucît nu voia ca părinții săi să afle despre „ispravă“. Tînărul i-a promis că îi va plăti datoria a doua zi. Între timp, lîngă mașină au venit ceilalti trei tineri, iar între Suhan și acestia au avut loc discutii contradictorii, ajungîndu-se la agresare fizică reciprocă. Martorii spun că Vasile Popa a fost bătut de polițist cu o bîtă. După incident, ofiterul nu s-a dus la Politie pentru a raporta evenimentul, el motivînd în instanță că era militar. A doua zi, în jurul orei 13.00, a fost anunțat decesul, la domiciliu, al lui Vasile Popa. În urma autopsierii cadavrului, medicii au stabilit că tînărul a murit din cauza insuficienței respiratorii prin comă cerebrală, produsă din cauza unei lovituri și a căderii cu capul de caldarîm. La termenul anterior, familia studentului a cerut schimbarea încadrării faptei, din lovituri cauzatoare de moarte în omor calificat, arătînd că polițistul a continuat să-și lovească victima cu o bîtă, pînă cînd aceasta a căzut la pămînt. Partea vătămată a mai arătat că ofiterul nu a fost sincer în declarațiile pe care le-a dat, că a folosit ca probe acte false și că a instigat la mărturie mincinoasă. Datorită acestor neclarități, este de așteptat ca Parchetul Militar să conteste decizia de ieri a Tribunalului Militar Teritorial București la Curtea Militară de Apel. Aceasta este singura modalitate de a ataca hotărîrea instanței, familia tînărului ieșean neavînd calitatea procesuală de a ataca, pe latură penală, hotărîrea de ieri. Petru Șuhan a fost angajat în 1985 în structurile fostei Securități, iar în 1991, în urma unei restructurări, a fost trecut în rezervă. La 15 august 1993, ofiterul a fost reactivat în cadrul fostei unități militare 0215 (cunoscută sub denumirea „doi și un sfert“), devenită, în august 1998, UM 0962. **(Radu BURLACU)**

Vor fi rearestați Balan și Priplata?

■ *conform unei știri difuzate de agenția Mediafax arestarea celor doi ar fi iminentă* ■ *„Este un abuz ceea ce se întîmplă“, a declarat Neculai Volovăț, avocatul lui Franmtisek Priplata* ■

Deasupra capetelor lui *Franmtisek Priplata* și *Victor Balan*, judecați în libertate pentru participarea la uciderea lui *Virgil Săhleanu*, se adună tot mai mulți nori negri. Potrivit agenției Mediafax, vicepreședintele Tribunalului Satu Mare, *Ioan Petruca*, a declarat că cei doi vor fi rearestati. Motivul îl constituie faptul că procurorul general al României, *Tănase Joița*, a suspendat hotărîrea Curtii de Apel Oradea, prin care măsura arestării preventive a fost înlocuită cu punerea în libertate sub supraveghere. *„Petruca a afirmat că, în această situație, Tribunalul Satu Mare a dispus reîncarcerarea celor doi și a comunicat acest lucru posturilor de Poliție din Iași, respectiv Oradea“*, a mai precizat agenția Mediafax. *„Este un abuz ceea ce se întîmplă“*, a declarat *Neculai Volovăț*, avocatul lui Franmtisek Priplata. *„Nu poate fi suspendată o hotărîre executată. Suspendarea a rămas fără obiect, deoarece Priplata și Balan au fost puși în libertate. Se vrea o întoarcere a arestării. Reîncarcerarea nici nu există ca instituție. Este absolut ilegal ceea ce se face“*, a comentat avocatul ieșean. Pentru a-și exprima nemultumirea, Neculai Volovăț va organiza azi la Satu Mare o conferintă de presă la care va participa și un reprezentant al Ambasadei Cehiei. Reamintim că la sfîrșitul săptămînei trecute, Curtea de Apel Oradea a dispus înlocuirea măsurii arestării preventive a lui Franmtisek Priplata și Victor Balan cu cea de eliberare sub supraveghere. Pe 23 iulie, procurorul general al României a făcut recurs în anulare. Curtea Supremă de Justiție va decide asupra finalizării recursului în anulare abia pe 3 august. Între timp, Franmtisek Priplata s-a îmbolnăvit și a fost internat la Spitalul din Oradea. Franmtisek Priplata și Victor Balan sînt judecați pentru uciderea liderului sindical Virgil Săhleanu. Cei doi sînt acuzați de procurori de instigare la instigare la omor calificat. Alături de ei, alte șase persoane sînt arestate în legătură cu uciderea liderului sindical ieșean, pe 7 septembrie 2000. **(A. PLECAN)**

Un tînăr a intrat în sevraj pentru că nu s-a mai putut droga

■ *aflat în vacanță la Hîrlău, acesta nu a găsit de unde să-și procure heroină și a intrat în criză*

Un tînăr bucureștean, dependent de heroină, a făcut o criză, după ce, timp de cîteva zile, nu a avut de unde să-și procure droguri. *Marin M.*, în vîrstă de 19 ani, se afla în vacanță la bunici, în localitatea Hîrlău.

Deoarece băiatul este dependent de heroină, acesta a încercat, fără succes, timp de mai multe zile, să-și procure droguri din zonă. Ieri, în jurul orelor 13.30, organismul acestuia a cedat, tînărul intrînd într-o criză numită de către medici sevraj.

Adică tînărul a început să devină extrem de agitat, nu-și putea controla mișcările și devenise chiar violent. Bunicii, speriați de comportamentul nepotului, au anunțat imediat Salvarea.

Un echipaj al Serviciului de Ambulanță din Iași a plecat de urgență la Hîrlău pentru a-i acorda un prim ajutor băiatului dependent de heroină.

Marin M. a fost transportat la Spitalul de Psihiatrie „Socola“, unde, în prezent, este internat în Secția de drogo-dependență, fiind ținut sub strictă supraveghere medicală.

„În cazul în care, după evaluarea medicilor, se consideră că starea pacientului este gravă, acestuia i se va administra timp de 7-10 zile un drog sintetic. Acest lucru se face pentru a-i crea un confort atît pacientului, cît și familiei acestuia. Tratamentul cu drog sintetic se reduce treptat pînă la ultima zi“, ne-a declarat medicul *Radu Andrei*, șeful Secției de drogo-dependență din cadrul Spitalului de Psihiatrie Socola. **(Cătălin ȘTEFĂNESCU)**

Muncă în Italia la Sfîntul Așteaptă

■ *4.000 de ieșeni și-au depus dosarele la Primărie, dar italienii n-au dat nici un semn pînă acum*

Sperantele a peste 4.000 de ieșeni care vor să plece la muncă în Italia se vor împlini la Sfîntul Așteaptă. Deși aceștia au luat cu asalt Primăria, depunîndu-și dosarele încă de la sfîrșitul lunii mai, pînă în prezent nu au primit nici un răspuns precis, referitor la momentul cînd vor avea loc interviurile de selectie. Gardianul sau politistul de la intrare le explică zilnic ieșenilor doar că italienii sînt cei care trebuie să facă selecția candidaților, însă nu se știe cînd vor veni la Iași.

„M-am gîndit eu de la început că nu pare ceva serios, dar gîndul că pot munci în Italia m-a făcut să-mi depun dosarul, mai ales că Primăria a făcut anunțul“, ne-a spus *Cătălin C.*, de 21 ani.

Primarul *Constantin Simirad* a explicat că vina nu aparține Primăriei. *„Cei din Republica Moldova, mai exact Primăria Chișinăului, gestionează acest proiect de plecare la muncă în Italia, noi fiind doar asociați prin protocolul încheiat acum patru luni. Cred că doar s-au folosit de noi pentru că nu au dat nici un semn pînă acum. Dacă nu vor face nimic în continuare, vom iniția noi un proiect PHARE pentru locuri de muncă în străinătate“*, a declarat Simirad.

La sfîrșitul lunii martie, Primăria a încheiat un protocol de colaborare între Iași, Chișinău și regiunea italiană Parma. Uniunea Industriașilor din Parma a solicitat celor două orașe cîte 1.000 de muncitori calificati, care să lucreze în domeniul constructiilor edilitare. **(Bogdan P.)**

Cheltuielile la întreținere vor exploda

■ *Guvernul a anunțat categoriile de populație care vor primi subvenții în această iarnă* ■ *în aceste condiții, familiile care au un venit mai mare de 1,4 milioane lei pe membru de familie, vor plăti de 3 ori mai mult la întreținere* ■

Continuare din pagina 1A

Practic, în această lună, o familie compusă din două persoane care locuieste într-un apartament cu o cameră va avea de achitat peste 1 milion de lei pentru toate serviciile, în timp ce o familie compusă din patru persoane care stă într-o locuință cu trei camere va avea de plătit peste 2 milioane de lei pentru toate cheltuielile de întretinere.

Guvernul anunțase la sfîrșitul săptămînii trecute că subventiile pentru energia termică vor fi acordate diferentiat, în functie de venituri, ajungînd pînă la subventie zero pentru familiile cu venituri mari. Totodată, vor dispărea cupoanele pentru încălzire, subventiile pentru familiile cu venituri mici urmînd a fi suportate jumătate de la bugetul central, jumătate de la cel local.

Ieri, Guvernul a stabilit atît noul pret de referintă la energia termică, cît și ajutoarele ce vor fi acordate populației. Astfel, de la 1 august, gigacaloria va costa 550.000 lei fată de 350.000 lei cît este în prezent. De asemenea, a fost modificat și cuantumul ajutorului bănesc care se acordă categoriilor defavorizate ale populatiei avînd locuintele racordate la sistemele centralizate de furnizare a energiei termice.

Astfel, familiile al căror venit lunar mediu nu va depăsi 900.000 lei pe membru de familie vor primi, în perioada 1 noiembrie - 31 decembrie, o sumă de 800.000 lei, dar nu mai mare decît cheltuielile cu încălzirea și apa caldă menajeră, confirmate de asociatia de proprietari sau de chiriași, ori în factură individuală.

Pentru familiile al căror venit mediu net lunar este cuprins între 900.001 și 1.100.000 lei se vor acorda, în aceleași conditii, 480.000 de lei, iar familiile cu venituri cuprinse între 1.100.001 și 1.400.000 de lei/membru de familie vor primi un ajutor de 240.000 de lei.

Cine nu-și regăseste veniturile între aceste limite va trebui să se aștepte la facturi aproape triple pentru iarna care vine. **(B. PĂȘCĂNEANU)**

AB plus
fairs & exhibitions
organizer

AB plus- lider de piață în organizarea de tîrguri, expoziții și evenimente speciale în Moldova, ca urmare a dezvoltării activității sale, angajează:

REF 01-Reprezentant vînzări- 2 posturi
Cerințe:
-absolvent invățămînt superior
-experiență minim 1 an
-carnet de conducere categoria B
-referințe de la ultimul loc de muncă

REF 02-Electrician -1 post
Cerințe:
-experiență minimă 3 ani
-carnet de conducere categoria B

REF 03-Tehnoredactor cu cunoștințe de grafică- 1 post
Cerințe:
-absolvent invățămînt superior
-cunoștințe de specialitate

Scrisorile de intenție și CV-urile se depun la sediul firmei din strada Mihai Costăchescu nr 3 (vis-a-vis de sediul RAJAC IASI) sau se pot transmite la fax nr 032/278811 pînă la data de 4 august 2001 în atenția D-rei Daniela Antip.

Anunțuri de mică și mare publicitate
în ziarul
România Liberă
Comenzi la tel.fax: 240.710

S.C. ALIMENTARA S.A. Iași
cu sediul în Iași, str. A. Panu, nr. 40, bl. 1A

vinde următoarele:

- Lăzi și vitrine frigorifice;
- Case de marcat fiscale și cîntare electronice digitale;
- Rafturi și gondole.

Ofertanții sînt așteptați la sediul societății pentru informații sau la telefon 032/219543, int. 103/124.

VARA SURPRIZELOR GRATUITE

la Astral Telecom
Alege-ți cuponul gratuit
* Amănunte despre ofertele de vacanță în casieriile Astral Telecom, pe canalul popriu sau pe www.astraltv.ro și www.kappa.ro

INTERNETUL E AL TĂU!
LINK
LINK

CU 5$ AI ACCES NELIMITAT LA INTERNET!

ALEGE SERVICIUL DIAL-UP NIGHT LINK OFERIT DE RDS ȘI AI TRAFIC NELIMITAT, ÎNTRE 7 SEARA ȘI 7 DIMINEAȚA.

NIGHT LINK / 5 $/LUNĂ
TRAFIC NELIMITAT DE LA 7 SEARA LA 7 DIMINEAȚA
CONT DE MAIL

ALTE SERVICII RDS LINK:
- MAIL LINK / 3 $/LUNĂ / CONT DE MAIL DE 10 MB.
- EASY LINK / 4 $/LUNĂ / CONT DE MAIL ȘI 15 ORE DE NAVIGARE PE WEB, FĂRĂ LIMITĂ DE TRAFIC.
- POWER LINK / 10 $/LUNĂ
TRAFIC NELIMITAT 24 DE ORE PE ZI / CONT DE MAIL.

PREȚURILE NU CONȚIN TVA

RDS LINK IAȘI: STR GAVRIL MUSICESCU 6, BL.7A, MEZANIN, TEL.032/260088
WWW.RDSLINK.RO
RDS LINK
SIMȚI DIFERENȚA?

PE SCURT

Rățoi începe să-și achite datoriile

Primarul Pașcaniului, ***Neculai Rățoi,*** a reușit să plătească mare parte din datoria către Corpul Gardienilor Publici, astfel că cei peste 20 de gardieni își vor face rondul în continuare prin oraș. La sfîrșitul anului trecut, debitele restante depășeau 400 de milioane de lei, acestea cifrîndu-se acum la doar 107 milioane. Cele mai mari datorii către gardieni le înregistrează S.C. Nectar S.A., care mai are de achitat 400 de milioane, deși contractul fabricii cu CGP nu mai este în vigoare. Restanță la plata serviciilor de pază înregistrează și S.C. Remar S.A., dar sumele nu sînt îngrijorătoare. La Pașcani sînt angajați 100 de gardieni publici, din care aproape jumătate asigură servicii de pază la S.C. Remar S.A., ceilalți avînd contracte cu Primăriile Pașcani și Mircești și cu alte societăți comerciale din zonă. Datoriile totale recente către CGP Pașcani ating suma de 300 de milioane. **(Cornel PASCU)**

25 milioane de lei, datoria medie la întreținere a chiriașilor RAGCL Pașcani

200 de apartamente din Pașcani dețin un sfert din datoriile totale ale orașului către RAGCL. Debitele ating suma de 5 miliarde de lei, în timp ce celelalte peste 8000 de apartamente înregistrează datorii de 15 miliarde de lei, la încălzire și apă caldă. Nu este o coincidență că cele 200 de apartamente se află încă în proprietatea RAGCL Pașcani: ***„Cei care au ales să nu cumpere de la regie locuințele, ale căror chiriași sînt, se numără printre cei mai săraci pășcăneni. Astfel, chiriașii noștri au acumulat pînă acum datorii de aproape 25 de milioane de lei pe locuință, în medie“,*** a declarat angajatul RAGCL, ***Nicolae Apostol.*** Debite restante se înregistrează și la plata chiriei, deși aceasta a fost modică pînă anul acesta. Astfel, un metru pătrat locuibil era închiriat de regie cu 110 lei, ceea ce făcea ca chiria lunară a unei garsoniere să se ridice la 2500 de lei. Tarifele au fost actualizate, în prezent plătindu-se 100.000 de lei chirie lunară pentru o garsonieră și 200.000 de lei pentru un apartament. Deocamdată, RAGCL nu are nici o posibilitate să-și recupereze banii: ***„Reeșalonarea plăților nu este o soluție, pentru că oamenii nu au resurse financiare“,*** a declarat N. Apostol. În plus, regia nu are o evidență strictă a propriilor chiriași: ***„Am cerut în ședințele Consiliului Local să se înființeze o comisie care să verifice chiriașii acestor locuințe, deoarece în multe cazuri titularii contractelor de închiriere nu mai locuiesc în apartamentele noastre. Unii au și murit. Deocamdată, însă, nu s-a hotărît nimic și datoriile cresc“,*** s-a plîns Apostol. Conducerea RAGCL e hotărîtă să treacă la evacuarea datornicilor, în lipsa altei căi de rezolvare a problemei. **(Cornel PASCU)**

Premieră chirurgicală la Iași

■ *o fetiță de 5 ani a suferit o intervenție pe cord*

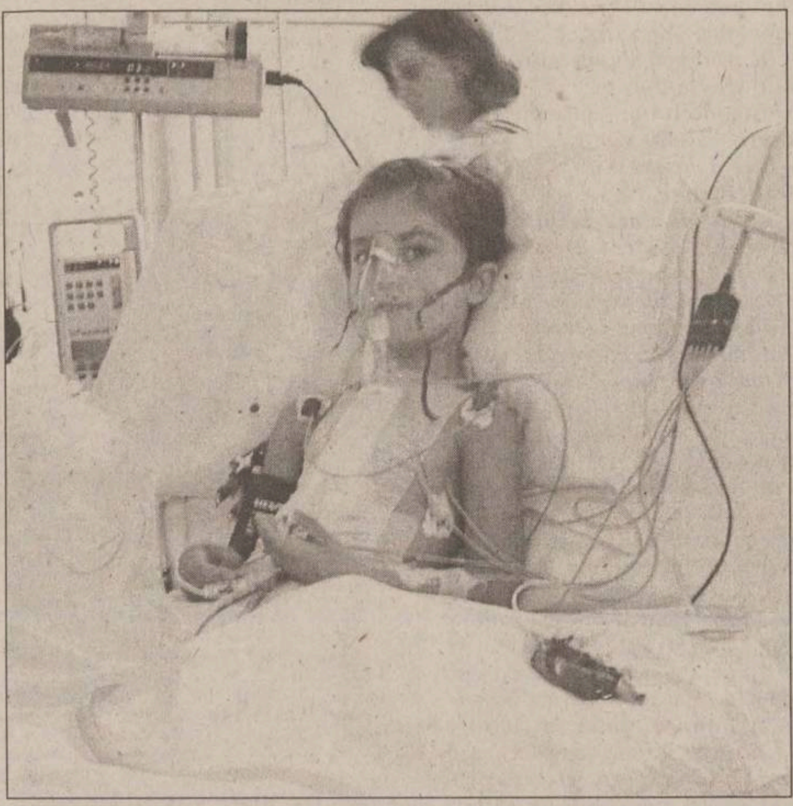
Micuța Florentina Mariana Rusu, la cîteva ore după ce a suferit intervenția chirurgicală pe cord. Ea este prima pacientă-copil

Chirurgul ***Grigore Tinică*** de la Centrul de Cardiologie a deschis ieri, la Iași, un nou drum pentru toți copiii care au nevoie de o operație pe cord pentru a trăi. Micuța ***Florentina Mariana Rusu***, în vîrstă de cinci ani a fost primul copil, sub o greutate de 30 de kilograme, care a intrat în sălile de operație de la Centrul de Cardiologie. Timp de trei ore, chirurgul Grigore Tinică a corectat malformația cu care se născuse fetița. Venele pulmonare au fost reorientate spre atriul stîng al inimii, iar defectul de sept interatrial - fetița avea un orificiu anormal între atrii - a fost închis. ***„Operația a decurs normal, cu maximă atenție. Fetița a suportat bine operația. Acum și-a revenit după anestezie și se află în sala de Terapie Intensivă. Eu cred că evoluția sa va fi bună“,*** ne-a spus dr. Grigore Tinică, care a adăugat că, deși această intervenție chirurgicală este destul de obișnuită pentru copii, la Iași nu era aparatura de anestezie necesară pentru copiii cu o greutate sub 30 Kg. Pînă ieri, cînd s-a inaugurat la Iași programul de chirurgie cardiacă pediatrică, toți micuții pacienți din Moldova care necesitau intervenții la inimă erau trimiși fie la Timișoara, fie la Tg. Mureș. ***„Sîntem pregătiți să facem intervenții chirurgicale și preșcolarilor. Solicitări avem multe și pot să spun că deja există o listă de așteptare“,*** a mai spus dr. Tinică. Chirurgii de la Centrul de Cardiologie ar putea opera cîte un copil pe zi, dacă ar dispune de finanțarea necesară. ***„Dacă am opera numai copii, nu am avea bani pentru adulți. Așa, vom opera și copii și adulți, în limita finanțării pe care o avem“,*** a mai spus dr. Grigore Tinică, care a adăugat că din luna septembrie, la Centrul de Cardiologie, se va deschide o secție specială pentru copii. **(Alina ȚIȚEI)**

Nu vor mai fi decontate rețetele cu parafă neclară

■ aceasta a fost decizia conducerii CASS, care susține că s-au constatat o serie de incorectitudini în prescrierea rețetelor

Farmaciștii vor fi nevoiți să deschidă foarte bine ochii atunci cînd vor elibera rețete compensate sau gratuite. Dacă rețetele vor fi prescrise greșit sau parafa nu va fi foarte clară, Casa de Asigurări Sociale de Sănătate (CASS) nu le va deconta și farmaciștii vor trebui să suporte contravaloarea lor. Această decizie a conducerii CASS a venit după ce s-au constatat o serie de incorectitudini în prescrierea rețetelor. În luna iunie, CASS a decontat rețete pe care parafa medicului era indescifrabilă în valoare de jumătate de miliard de lei. ***„Am constatat că, în decursul lunii iunie, 106 de parafe erau neidentificabile pe mai mult de două rețete și 1887 de parafe erau neidentificabile pe mai puțin de două rețete compensate și gratuite. În total, erau peste 2500 de rețete, iar suma pe care am decontat-o a fost de 436 milioane de lei. Continuă să se înregistreze incorectitudini în prescrierea rețetelor și din această cauză am fost obligați să luăm unele măsuri mai dure“,*** a declarat dr. ***Vasile Cepoi,*** directorul general al CASS. Acesta a precizat că farmaciștii nu ar fi trebuit nici pînă acum să elibereze rețete pe care parafa nu este identificabilă, dar, pentru a nu frustra asiguratul de medicamente, CASS a decontat totuși sumele. ***„Această parafă neidentificabilă poate să ascundă situații care nu sînt de dorit, ca să nu spun fraudă“,*** a precizat dr. Cepoi, care a adăugat că fiecare rețetă va fi verificată cu mare atenție de o comisie. Dacă se va constata o cît de mică greșeală în prescriere rețeta nu va fi decontată. În altă ordine de idei, dr. Vasile Cepoi cere medicilor de familie și medicilor specialiști să fie mult mai „zgîrciți“ atunci cînd prescriu rețete gratuite. El a remarcat că medicii sînt cu mult mai darnici atunci cînd prescriu rețete gratuite și mai „parcimonioși“ atunci cînd este vorba de compensate. ***„În luna iunie, valoarea rețetelor compensate a fost de 6,5 miliarde lei, iar a celor gratuite de 12,9 miliarde lei. Cînd este vorba de gratuitate, nimeni nu se gîndește la banul public. Cel care prescrie rețeta trebuie să facă o prescripție judicioasă pentru că a cheltui sume mari pe medicația adjuvantă înseamnă să privezi o parte din asigurați de medicația vitală“,*** a mai spus directorul Vasile Cepoi. **(Alina ȚIȚEI)**

Un copil vede numai șerpi și balauri

■ medicii au trebuit să îl lege de pat, pentru a-l putea trata

Un băiat de 12 ani s-a aflat la un pas de moarte după ce s-a intoxicat cu fructe de pădure. ***Mihăiță Florea***, din comuna Ipatele, a fost adus ieri la Spitalul de Copii „Sf. Maria“ într-o stare deosebit de gravă. Mihăiță avea ochii ieșiți din orbite, pielea foarte înroșită și prezenta halucinații vizuale și auditive. Medicii de la unitatea de primiri urgențe au fost nevoiți să-l lege de pat timp de două ore pentru a-l putea trata corespunzător. ***„Băiatul a plecat cu taică-său să-l ajute la oi, undeva, lîngă pădure. După ce a venit acasă a început să se simtă din ce în ce mai rău și mi-a spus că a mîncat niște coacăze. Apoi a început să geamă după care striga în gura mare că vede numai șerpi și balauri în jurul lui. Nu știam ce să mai fac și am chemat salvarea“***, ne-a declarat înspăimîntată mama lui Mihăiță. Copilului i s-au făcut imediat spălături gastrice după care i s-au administrat calmante.

Medicul de gardă ne-a declarat că starea băiatului este destul de gravă. La asemenea intoxicații există riscul apariției unor complicații cardiace sau chiar la nivelul sistemului nervos. Pînă la ieșirea din starea în care se află, Mihăiță Florea va sta internat sub strictă supraveghere medicală. **(Cătălin ȘTEFĂNESCU)**

Ultima sută de metri în cursa admiterii la facultate

■ *candidații la Drept au susținut ieri proba scrisă, iar mîine vor afla rezultatele*
■ *pînă duminică vor fi cunoscute listele cu admiși la toate celelalte facultăți ieșene* ■

Sfîrșitul de săptămînă va aduce cu sine și finalul sesiunii de vară a admiterii la universitățile ieșene. Ieri dimineață s-a desfășurat proba scrisă și la Facultatea de Drept, singura facultate care încă nu își selecționase studenții. Subiectele de tip grilă au constat în 50 de întrebări la Filosofie și alte 50 la Istorie, întrebări la care admitanții aveau mai multe variante de răspunsuri. ***„Unele întrebări aveau un singur răspuns corect, altele două sau trei, iar altele aveau toate răspunsurile greșite“,*** a precizat prorectorul ***Mihai Toma*** prezent ieri dimineață din partea conducerii universității la elaborarea subiectelor, în Sala Senatului. După cum a mai spus Toma, listele cu admișii și respinșii la Facultatea de Drept vor fi afișate cel mai probabil în această seară sau mîine dimineață, dată la care vor fi cunoscute rezultatele la toate celelalte facultăți de la „Cuza“.

Ieri dimineață au fost afișate mediile de admitere și la Facultatea de Stomatologie de la Universitatea de Medicină și Farmacie „Gr. T. Popa“. Cea mai mare medie de admitere pe locurile subvenționate de la buget a fost 9,63 în timp ce media ultimului admis pe locurile bugetate a fost 6,97.

Tot ieri a fost ultima zi de depunere a dosarelor pentru cele cinci facultăți de la Universitatea Tehnică „Gheorghe Asachi“ care a decis să-și selecteze studenții pe baza concursului de dosare. Cea mai mare concurență, de 3,4 candidați pe loc, este la Facultatea de Electrotehnică și la Tehnologia Construcțiilor de Mașini, cu 2,54 candidați pe loc. Știința și Ingineria Materialelor se plasează și la finalul înscrierilor pe ultimul loc în topul concurenței, aici înregistrîndu-se 2,13 înscriși pe loc. După cum ne-a anunțat conducerea Universității Tehnice, emoțiile candidaților vor fi spulberate în cursul zilei de mîine odată cu afișarea rezultatelor. **(Dorel CODINĂ)**

Situația finală a înscrierilor la facultățile și colegiile Universității Tehnice „Gh. Asachi“

Facultatea	Forma de învățămînt	Nr. locuri	Nr. înscriși	Cand./loc
Constr. de mașini	lungă durată	254	646	2,54
Electrotehnică	lungă durată	317	1076	3,4
Electrotehnică	colegiu	105	197	1,87
Mecanică	lungă durată	240	589	2,45
Mecanică	colegiu	40	97	2,42
SIM	lungă durată	120	256	2,13
SIM	colegiu	28	40	1,42
Textile	lungă durată	258	629	2,43
Textile	colegiu	132	321	2,43

Nu fi cămilă!
Uneori, o cămilă este nevoită să reziste săptămîni întregi fără nici o picătură de apă. Spre deosebire de cămile, tu îți poți potoli setea . Cu o bere rece. Oricînd.
UN PREȚ MIC PENTRU
Zimbru
BERE IASI
O SETE MARE!
© Ad Mediam

La Sidex, LNM are drept de veto 100 de zile

■ managementul Sidex Galați va fi controlat îndeaproape de reprezentanții concernului anglo-indian LNM ■ nici o hotărîre majoră, contracte sau angajamente nu vor putea fi semnate fără acordul acestuia ■

Lakshmi Niwas Mittal, președintele Grupului LNM

Managementul de la Sidex Galați nu va putea face, în următoarele 100 de zile, angajamente comerciale mai mari de 100.000 de dolari în numele combinatului fără a se consulta cu observatorii grupului LNM, sub dreptul de veto al acestora, a declarat, ieri, la Galați, ministrul Autorității pentru Privatizare, *Ovidiu Mușetescu.*

„Vineri va avea loc o ședință a Consiliului de Administrație, unde reprezentanții APAPS vor avea misiunea să definească mai bine mandatul președintelui CA și al directorului general, în așa fel încît schimbările din Sidex să nu pună în pericol privatizarea“, a adăugat Mușetescu.

Pînă la data de 31 octombrie, cînd Autoritatea și LNM trebuie să parafeze acordul final asupra tranzacției, comisia guvernamentală de privatizare va trebui să asigure, potrivit lui Mușetescu, toate montajele financiare necesare pentru anularea penalităților, asanarea și restructurarea datoriilor Sidex, și preluarea de către AVAB a unor creanțe deținute de combinat la alte societăți, cum ar fi Tepro Iași sau Helitube București.

Mușetescu a precizat că valoare totală a facilităților care vor fi acordate cumpărătorului nu va depăși nivelul facilităților acordate în cazul privatizărilor cu firmele Daewoo sau Renault, cu toate că *„situația de acum a combinatului este incomparabil mai proastă decît cea a fabricilor cumpărate de respectivele companii“.*

„Am încercat să acoperim o perioadă de cinci ani cu acele facilități pe care Sidex nu le-ar fi plătit niciodată“ a spus ministrul APAPS. El a adăugat că motivul care a stat la baza acordării acestor facilități a fost suplimentarea capitalului de lucru al combinatului, *„pentru a ieși din marasmul compensărilor și pentru a pune Sidex în lumea bună a producătorilor de oțel, unde tabla nu se schimbă cu aracetul“.*

Valoarea tranzacției de privatizare a combinatului Sidex Galați este de aproximativ 500 de milioane de dolari. Pe lîngă cele aproximativ 55 de milioane de dolari plătite pentru acțiunile combinatului, grupul LNM s-a angajat să investească cel puțin 351,1 milioane dolari pe o perioadă de zece ani, din care cel puțin 275 milioane dolari pentru programul de investiții tehnologice și cel puțin 76,1 milioane dolari pentru programele de mediu. LNM va trebui să asigure investiții din surse proprii în valoare de 175 milioane de dolari.

În ceea ce privește capitalul de lucru, LNM a garantat că va pune la dispoziție 60 de milioane de dolari la data finalizării tranzacției și 40 de milioane de dolari în termen de 9 luni de la data plății avansului, fără a angaja costuri financiare din partea Sidex. ■

Impozit fix pentru microîntreprinderi

■ Guvernul a hotărît că întreprinderile mici vor plăti, în loc de impozit pe profit, un impozit fix de 1,5% din veniturile încasate într-un an ■ aceste societăți comerciale vor fi controlate o dată la doi ani ■ au fost introduse și alte facilități ■

Ordonanța vizează societățile comerciale cu venituri anuale mai mici de 100.000 de euro și care au cel mult 9 angajați

Guvernul a aprobat Ordonanța privind simplificarea impozitării microîntreprinderilor. Potrivit actului normativ, microîntreprinderile sînt obligate la plata unui impozit, determinat prin aplicarea unei cote de 1,5%, asupra sumei totale a veniturilor trimestriale, obținute din orice sursă, respectiv asupra tuturor veniturilor înscrise în contul de profit și pierdere. Măsura se aplică societăților care îndeplinesc cumulativ următoarele condiții:

■ sînt producătoare de bunuri materiale, prestează servicii sau/și desfășoară activitate de comerț;

■ au pînă la 9 salariați;

■ au realizat venituri reprezentînd echivalentul în lei de pînă la 100.000 euro (în jur de 2,6 miliarde de lei la valoarea de acum a monedei europene) la finele anului precedent;

■ au capital integral privat.

Microîntreprinderile supuse acestui regim de impunere nu mai plătesc impozit pe profit conform OUG nr. 70/1994 cu modificările și completările ulterioare.

Alte facilități introduse prin această Ordonanță sînt:

■ reducerea impozitului datorat cu valoarea investițiilor realizate în profit, în active corporale și necorporale amortizabile;

■ reducerea cu 20% a impozitului datorat, în cazul în care creează noi locuri de muncă, cu cel puțin 10% mai multe față de anul financiar precedent;

■ în cazul achiziționării caselor de marcat, valoarea acestora se scade înaintea impozitării din venitul total obținut;

■ controlul fiscal se va efectua în conformitate cu procedura de control prevăzută de Ordonanța Guvernului nr. 70/1997 privind controlul fiscal, dar nu mai devreme de 2 ani de la data intrării în vigoare a acestei ordonanțe sau a ultimului control.

Microîntreprinderile vor organiza și conduce evidența financiar-contabilă în conformitate cu metodologia aprobată prin Ordin al ministrului Finanțelor Publice. Acele societăți care efectuează livrări de bunuri sau servicii direct către populație, pentru care nu se emit facturi, sînt obligate să utilizeze aparate de marcat electronice fiscale, potrivit legii.

Dacă, în cursul anului fiscal, una din condițiile impuse nu este îndeplinită, contribuabilul are obligația de a păstra pentru anul fiscal respectiv regimul de impozitare, stabilit prin prezenta ordonanță de urgență, fără posibilitatea de a reveni din anul următor la acest mod de impunere, chiar dacă ulterior îndeplinește condițiile menționate mai sus. Cînd un contribuabil se înființează, se reorganizează prin divizare, comasare și fuziune în cursul anului fiscal, perioada impozabilă este perioada din anul fiscal pentru care contribuabilul a existat.

Pentru neplata în termen a impozitului se datorează majorări de întîrziere, potrivit OG nr.11/1996.

Obligațiie fiscale reglementate astfel se constituie în venituri la bugetul de stat.

Prevederile ordonanței intră în vigoare începînd cu prima zi a lunii următoare publicării în Monitorul Oficial. La data intrării în vigoare a acestei ordonanțe, se abrogă art. 21 din OUG nr. 297/2000 pentru completarea Legii nr.133/1999 privind stimularea întreprinzătorilor privați pentru înființarea și dezvoltarea IMM-urilor. Noul sistem urmărește simplificarea sarcinii fiscale pentru această categorie de contribuabili, precum și a modalității de calcul a contribuțiilor datorate bugetului de stat pentru veniturile realizate din activitatea economică desfășurată. ■

NORD'EST
100.4 FM
RADIO

ȘTIRI ECONOMICE

IAR Ghimbav se asociază cu Eurocopter

Adunarea Generală a Acționarilor de la SC IAR SA Ghimbav a aprobat, în ședința de ieri, asocierea fabricii de elicoptere cu firma franco-germană Eurocopter, în vederea înființării noii societăți Eurocopter România. Noua societate este în proces de constituire, iar ultimele autorizații vor fi obținute înainte de sfîrșitul lunii septembrie. Activitățile industriale vor începe, cel mai tîrziu, pînă în ultimul trimestru al acestui an. Pe lîngă implementarea liniei de asamblare pentru noile elicoptere ușoare bimotor destinate, într-o primă etapă, pieței românești, Eurocopter va transfera treptat operațiunile aferente activităților de asistență pentru gama de produse din prima generație, încercare menită să optimizeze experiența IAR dobîndită după primirea licențelor pentru elicopterele PUMA (1976) și Alouette 3 (1968). Noua companie va explora și piața elicopterelor Eurocopter din prima generație. Ambele companii au prezentat deja propuneri comune mai multor clienți, obținînd reacții pozitive. IAR Brașov urmează să dețină 49 la sută din acțiunile societății mixte, iar Eurocopter - 51 la sută din capitalul acesteia. Eurocopter este o filială a Companiei Europene de Aeronautică și Apărare (EADS), unul dintre primii trei producători de aeronave din lume.

Profit net în creștere cu 21,7% la BRD

Banca Română pentru Dezvoltare - Groupe Société Générale a înregistrat, în primele șase luni ale anului, un profit net de 28 milioane de dolari (814 miliarde lei), cu 21,7% mai mult față de aceeași perioadă a anului trecut, fapt care favorizează creșterea bazei de capital a băncii și a distribuției de dividende la sfîrșitul anului, informează un comunicat al băncii. Volumul depozitelor persoanelor fizice a crescut, în aceeași perioadă, cu 15,6%, în timp ce depozitele persoanelor juridice au consemnat o creștere cu 8,4%. Plasamentele băncii, în special cele pentru creditarea economiei reale, au crescut cu 9,2%, reprezentînd 37.653 de miliarde de lei. BRD a înregistrat, în primul semestru al anului, o creștere a resurselor atrase de la bănci cu 9,7% față de aceeași perioadă a exercițiului financiar precedent (în prețuri comparabile), reprezentînd 34.075 miliarde lei, ponderea depozitelor în lei fiind de 41,9%.

Primele magazine pentru săraci se deschid în București

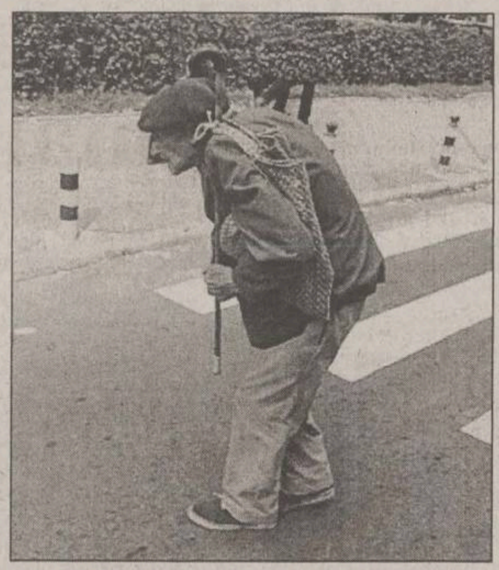

Guvernul a discutat, în ședința de ieri, problema organizării unor magazine alimentare care vor vinde pensionarilor o serie de produse alimentare cu preț scăzut, precum și o notă privind inițierea unui program social care să răspundă necesității de a asigura desfacerea produselor de bază la un nivel de preț accesibil pentru anumite categorii ale populației.

Programul-pilot pentru organizarea unor magazine alimentare cu unele facilități pentru pensionari prevede organizarea, începînd cu data de 1 septembrie, în sectorul 4 al municipiului București, a unor raioane speciale, în cadrul a șase magazine alimentare administrate de Digicom SA, de unde pensionarii să se poată aproviziona lunar cu doi litri de ulei (17.000 lei/litru), două kilograme de zahăr (9.000 lei/kg) și două kilograme de orez (8.000 lei/kg).

De asemenea, Guvernul a discutat o notă privind inițierea unui program social care să asigure desfacerea de produse de bază la un nivel de preț accesibil pentru anumite categorii ale populației.

În program urmează să fie incluse magazinele aflate în portofoliul APAPS, magazinele aflate în administrarea consiliilor locale și regiilor autonome, magazine private, inclusiv cele din rețeaua Centrocoop, precum și magazinele de fabrică.

Produsele care vor fi incluse în program sînt pîine, zahăr, făină, mălai, carne și preparate din carne, ulei, ouă, lapte și produse lactate, detergent, săpun și pastă de dinți. Rețeaua respectivelor magazine va fi sprijinită de stat. Astfel, magazinele vor fi oferite în administrare fără perceperea chiriei aferente, pe bază de licitație, avînd drept criteriu de bază un adaos comercial stabilit de Guvern, în scopul desfacerii la prețuri minime a produselor. În anumite contracte de vînzare a spațiilor comerciale la care statul este acționar, va fi introdusă o clauză privind obligativitatea comercializării produselor incluse în program. Administrațiile publice locale vor organiza case de comenzi prin care să aprovizioneze acele categorii ale populației cu venituri reduse.

De asemenea, va fi elaborat și promovat un proiect de act normativ de instituire a unui fond de solidaritate, constituit din veniturile comercianților care dețin structuri de vînzare cu o suprafață mare, preucm și utilizarea acestuia pentru diverse măsuri de protecție socială, stabilite de Guvern. ■

Petrom intră la Bursă pe 3 septembrie

■ acțiunile SNP Petrom vor fi tranzacționate la categoria întîi a Bursei de Valori București ■ valoarea nominală a acțiunii este de 1.000 de lei ■

Comitetul de Înscriere la Cotă din cadrul Bursei de Valori București (BVB) a decis ca acțiunile Societății Naționale a Petrolului (SNP) Petrom să se tranzacționeze la categoria întîi a BVB începînd cu data de 3 septembrie, sub simbolul SNP, informează un comunicat al BVB. Valoarea nominală a unei acțiuni SNP Petrom va fi de 1.000 de lei. Acționarii Petrom sunt Ministerul Industriei și Resurselor (MIR) cu 93,225% din acțiuni, alți acționari deținînd 6,775% din acțiuni. Capitalul social al Petrom este de 39.219 miliarde lei. Societățile de valori mobiliare vor putea începe efectuarea transferurilor în vederea vînzării acțiunilor SNP încă din data de 26 iulie. Registrul acționarilor este deținut de Regisco SA. ■

Bîlbîiala privatizării fostelor IAS-uri

■ după ce, în urmă cu trei zile, ministrul Ilie Sîrbu anunțase că are o altă metodă să vîndă IAS-urile, ieri, Agenția Domeniilor Statului a anunțat că nu renunță la privatizarea pe Rasdaq

Consiliul de Administrație al Agenției Domeniilor Statului a aprobat, în ședința Consiliului de Administrație de luni, grila de punctare pentru selectarea, conform legii, a SVM-urilor care vor privatiza fostele IAS pe piața de capital, data desfășurării selecției urmînd a fi comunicată de ADS celor 22 de SVM-uri care au achiziționat caietele de sarcini, se arată într-un comunicat de presă. Anunțul privind anularea desfășurării privatizării și prin intermediul pieții de capital a fost facut in contextul unei disfuncționalități de comunicare intre comisia numită pentru selectarea SVM și conducerea Ministerului Agriculturii, precizează comunicatul. Schimbarea directorului general al ADS, prin Ordin al Ministrului Agriculturii, la data de 11 iulie, a determinat modificarea ordinii de zi a CA al ADS din 13 iulie și neaprobarea, în timp util, a grilei de punctare pentru selecția SVM-urilor agreate. Conducerea ADS a notificat în scris SVM-urile care au achiziționat caietul de sarcini asupra suspendării procedurii de selecție, urmînd ca reluarea acesteia să fie anunțată ulterior. Ofertele depuse au fost returnate nedesfăcute, se mai arată în comunicat. ■

Curs calculat de BNR, 26.07.2001

29.571 lei/dolar
13.285 lei/marca
25.983 lei/EURO

CURSUL CASELOR DE SCHIMB

BĂNCI	Dolar SUA		Marcă germană	
	C	V	C	V
BRD (tel. 213050)	29.350	29.650	12.940	13.310
BCIT (tel.211740)	29200	29700	13095	13412
Banca Agricolă (tel. 215965)	29.430	29.630	13.050	12.260
Banca Transilvania (tel.215011)	29400	29750	12850	13260
Eurombank (Dacia Felix) - tel. 277905	29.320	29.600	12.700	13.250
AlphaBank (tel.212009)	29440	29650	13100	13428
Mindbank (tel.219668)	29.350	29.625	12.800	13.310

Casele de schimb valutar	Dolar SUA		Marcă germană	
	C	V	C	V
Olimp (tel. 215524)	29.500	29.700	12.700	12.950
ACR (tel. 112345)	29.500	29.650	12.950	13.100
Nasty Exchange (094/527533)	29.500	29.720	12.820	13.000
Tarom (tel.115309)	29.550	29.670	12.800	13.050
Romania Exchange (tel.092/642274)	29.520	29.719	12.920	13.299

*Curs valabil în data de 26.07.2001

necomm
www.necomm.ro
www.necomm.ro
- servicii de marketing și comunicare online
- comunități de afaceri pe internet
www.necomm.ro
tel: 032 / 271333 int. 123
email: office@necomm.ro

AGENDA BANCARĂ

SÎNTEȚI ÎNTR-UN IMPAS FINANCIAR
ȘI
AVEȚI NEVOIE DE BANI?

COOPERATIVA DE CREDIT BANCA POPULARĂ MOLDOVA - IAȘI
INSTITUȚIE AVIZATĂ DE BANCA NAȚIONALĂ A ROMÂNIEI - PRIN HOTĂRÎREA NR. 12 DIN DATA DE 07.05.2001

ACORDĂ ÎMPRUMUTURI FOARTE AVANTAJOASE PERSOANELOR FIZICE,
CU O DOBÎNDĂ DE NUMAI 28% pe an, ADICĂ:
2,33% pe lună

AVANTAJE:
- Pe întreaga perioadă de rambursare a împrumutului, indiferent de rata inflației sau cursul dolarului, dobînda rămîne neschimbată, respectiv 28% pe an.
- Împrumutul se garantează cu giranți - nu se solicită garanții materiale.
- Nu se impun condiții - fiecare persoană poate utiliza după dorință și nevoi împrumutul acordat.

Relații suplimentare la sediul băncii - str. I.C. Brătianu nr. 20-22 sau la telefon 218 500

Ridică-te prin noi!
Creditul CAPA
- cu valori între 500 și 10 000 USD;
- termen de rambursare max. 12 luni;
- timp de obținere credit max. 20 zile;
- garanții flexibile
CAPA credite
Spiritul afacerii de succes
Str. V. Alecsandri nr. 6, tel/fax: 032 / 214 084, 276 159

COOPERATIVA DE CREDIT COVURLUI
oferă
credite cu giranți sau ipotecă
în 48 de ore de la semnarea contractului
pentru persoane fizice și juridice
NOU S-au micșorat dobînzile la credite
Str. Milcov nr. 10, bl. 1201, sc. D, parter, Tel. 032/276962

BANCA ROMÂNĂ PENTRU DEZVOLTARE
GROUPE SOCIETE GENERALE
Cîștigați cu VISA cumpărături în valoare de 3.000 USD
Clienții care optează pentru un card Visa Electron sau Visa Classic în lei în perioada 02.05.2001-31.07.2001, participă la o tragere la sorți în luna august 2001, prin care B.R.D.-G.S.G. împreună cu Visa Internațional va oferi cu această ocazie următoarele
PREMII
- Premiul I în valoare de 3.000 USD
- Premiul II - 14 premii în valoare de 100 USD fiecare, care se vor acorda săptămînal în perioada 02.05.2001 - 31.07.2001 (14 săptămîni) prin tragere la sorți

Monitorul

Editoriale

NAȚIONAL

Miza SIDEX

Prin privatizarea SIDEX, un imens rezervor de putere ilicită se va spulbera, banii care au alimentat pînă acum acest rezervor împărțindu-se între un patron legitim, angajații săi și bugetul de stat

Privatizarea SIDEX va introduce, pe scară largă, relații economice firești între combinat și clienții săi, între combinat și stat și între o bună parte a mediului politic și cel economic din România.

Din momentul în care Lakshmi Niwas Mittal va deveni, peste 100 de zile, stăpîn deplin al combinatului, va urma, după toate probabilitățile, o operațiune de curățire a SIDEX de firmele căpușă. Asta nu înseamnă neapărat sistarea relațiilor de afaceri ale SIDEX cu toate cele 1400 de firme căpușă pomenite de Adrian Năstase. Înseamnă introducerea, fără excepție, a logicii pieței în relațiile cu oricare dintre cumpărători sau distribuitori: SIDEX va vinde peste costul de producție, astfel încît să obțină profit, și nu va mai transfera, ca pînă acum, profitul acelei mafii politico-economice care l-a supt un deceniu.

Efectele normalizării relațiilor de afaceri extrem de întinse ale combinatului se vor resimți însă mult dincolo de sfera economică. Pentru mii de oameni „puternici", sursa unei puteri economice și politice vicioase va dispărea, reducînd, chiar dacă tardiv, toxicitatea inerentă unui mediu social în care nu meritul și munca, ci șmecheria și pilele sînt rețeta pentru succes. Este un tip, chiar parțial, de justiție făcut și nouă, celor care am plătit zece ani ca să susținem un combinat pe care l-au muls alții.

Ca și în cazul banilor negri, veniturile făcute pe seama SIDEX au „darul" de a vicia și mediul politic și raporturile între actorii politici. Competiția politică este justă atîta timp cît, măcar în mare, regulile ei se respectă de la cap la coadă, adică de la finanțarea partidului pînă la transmiterea mesajului electoral. Dacă un actor politic beneficiază de bani negri sau gri, ca aceia de la SIDEX, aceștia îi permit să influențeze rezultatul competiției, care devine astfel nelegitim. Privind sistemul politic din România de resursele de la SIDEX, o undă de normalizare, desigur, insuficientă de una singură, va pătrunde și aici.

Indiferent de domeniul de manifestare a acesteia, un imens rezervor de putere ilicită se va spulbera, banii care au alimentat pînă acum acest rezervor împărțindu-se între un patron legitim, angajații săi și bugetul de stat.

Sînt șanse de succes? Se pare că da, din fericire.

Fiind vorba de o privatizare vitală pentru țară, Galați, popularitatea guvernului în interior și imaginea acestuia în exterior, contractul, după toate aparențele, a fost bine negociat.

Guvernul a făcut bine că s-a angajat să șteargă 600 de milioane de dolari din datoriile combinatului. Face bine că va transforma restul datoriilor în acțiuni, pe care le va răscumpăra de la creditori și vinde și pe acestea patronului ISPAT. Tipul de negociere pragmatică și cumva sinceră, cu cărțile pe masă, care se vede că a avut loc este un excelent instrument de marketing, care dă de obicei rezultate foarte bune, mai ales în astfel de cazuri, speciale.

Pe de altă parte, domnul Mittal și ISPAT vin ei înșiși din zone tulburi din punct de vedere economic, fiind experți în administrarea de combinate în lumea a treia. După o experiență similară din Kazahstan, unde au fost amenințați și cu moartea de patronii de căpușe, cel puțin nu vor avea un șoc cultural cînd vor intra în detaliile relațiilor economice ale SIDEX.

Pragmatismul bonom al lui Mittal îl recomandă ca o persoană adaptabilă, care nu se așteaptă la un mediu de afaceri lustruit și perfect aseptic, așa cum ar face-o probabil un occidental. Faptul că a promis să finanțeze ridicarea unei biserici ortodoxe pe platforma combinatului este un semn că știe să se facă acceptat și simpatizat.

Dar cea mai mare popularitate ar trebui să i-o aducă acceptarea păstrării tuturor celor 27.000 de muncitori ai SIDEX. Este o clauză foarte dificil de susținut pe o piață cu ciclicitate pronunțată și nu neapărat în expansiune ca piața oțelului, dar nu se poate spune că patronul ISPAT nu a știut ce-și asumă. Desigur, o compensație financiară pentru șomajul mascat pe care îl va accepta SIDEX este deja trecută (prin scădere) în preț. O sporire a producției ar trebui să absoarbă o parte a excedentului. Restul... e parte a înțelegerii.

Există, deci, motive să credem că România a făcut un pas mare înspre o normalitate de tip capitalist.

În mărimea acestui pas stă însă și pericolul. Ar fi mare lucru ca Guvernul să nu folosească creditul de imagine externă obținut prin privatizarea SIDEX, de care iată că a auzit și Tony Blair, pentru a-și permite să încetinească, dacă mai e de unde, privatizarea restului industriei.

Gata, le-ai luat fața la UE și FMI, îi vor spune, într-un fel sau altul, amicii politico-economici lui Adrian Năstase, ți-ai făcut și tu moftul, de-acuma las-o mai moale, să ne facem și noi treaba, că doar nu ne-om vinde cu totul ăstora, trebuie să sprijinim și capitalul național, nu? Apropo, n-are Rus nevoie de niște camioane?...

Sorin MOISĂ

PRIM PLAN

Escalada violenței

Alexandru CĂLINESCU

După Seattle, Praga, Nisa, Québec și Göteborg, iată că și Genova a fost, zilele trecute, teatrul unor înfruntări de o violență teribilă, provocate de manifestanții anti-mondializare. Scenariul este, acum, cunoscut dinainte: mii și mii de persoane se deplasează în orice colț al lumii (mai ales dacă locul respectiv e și un „obiectiv" turistic, cum a fost cazul Genovei) unde are loc o întîlnire la vîrf a statelor dezvoltate; printre ei, foarte mulți „tineri", cu o identitate incertă. Manifestațiile se pretind pașnice dar, în chip surprinzător, mulți participanți umblă mascați și poartă, în rucsacuri, fel de fel de obiecte contondente. La Genova, organizatori au fost asociațiile ***Tutte bianche,*** organizație radicală, propăvăduind nesupunerea civică, și ***Attac,*** reprezentînd așa-numita „stîngă a stîngii", unde legea o fac foștii (și actualii) trotkiști, maoiști, anarhiști etc. și care condamnă fără drept de apel societatea liberală. Manifestanții au declarat, din start, că vor pătrunde cu forța în așa-numita „zonă roșie", unde se desfășurau lucrările reuniunii G8. Rezultatele s-au văzut: lupte de stradă, pietre, gaze lacrimogene, vitrine sparte, magazine devastate, mașini incendiate. Mulți răniți, de ambele părți, și - din nefericire - un mort, un tînăr care - așa cum au arătat imaginile filmate - se pregătea să arunce o butelie de oxigen într-un polițist aflat într-o mașină înconjurată de manifestanți. Peste tot - steaguri roșii, portrete cu Che Guevara, pumni ridicați amenințător, în stilul „panterelor negre" de odinioară. Iar pe trotuare, pe ziduri, pe podelele dormitoarelor din școli unde manifestanții au fost cazați cu multă gentilețe de municipalitate (!), sute de mîzgălituri transmițînd același „mesaj" tineresc și explicit: „Fuck the Police!".

Orientarea politică a contestatarilor este limpede. Apartenența lor la stînga extremă, discursul lor anti-liberal și anti-capitalist, în cea mai autentică tradiție marxisto-comunistă, le atrage simpatia unei anume părți a presei occidentale. Dacă ar fi fost organizații de extremă dreaptă, altfel ar fi sunat discursul mediatic. Două din revendicările manifestanților sînt, pentru oricine le analizează cu logică și cu bun simț, cel puțin bizare. Mai întîi, regularizarea situației imigranților ilegali. Or, simplul fapt că e vorba de „imigranți ilegali" face revendicarea absurdă. Un stat de drept nu poate accepta să legalizeze o ilegalitate. Problemele imigranților legali sînt și așa destul de complicate, integrarea lor este nu o dată un proces foarte dificil pentru a mai tolera încălcări ale legii care, o dată validate, creează un arbitrariu total.

A doua revendicare nu mai puțin demagogică (și la fel de lipsită de temei) privește ștergerea datoriei țărilor sărace. Voi da, aici, un singur exemplu: în ultimele patru decenii, o serie de state africane au acumulat datorii de peste 400 de miliarde de dolari. Ce s-a întîmplat cu aceste sume uriașe pe care țările occidentale le-au pompat în Africa? Ele au servit, în multe cazuri, satisfacerii delirurilor megalomane ale unor lideri precum „împăratul" Bokassa, dictatorii Idi Amin Dada, Mobutu, Kabila și ***eiusdem farinae.*** Regimurile marxiste și prosovietice din Angola, Mozambic, Guineea etc. au dus țările respective la ruină economică. S-au adăugat războaiele interetnice, masacrele din Somalia, Rwanda ș.a.m.d. După ce-au furat și au părăduit sutele de miliarde de dolari într-o totală impunitate, toate aceste regimuri ar trebui, prin urmare, exonerate de orice datorie, ba mai mult, Occidentul ar fi obligat, în viziunea celor de la ***Attac*** și de la ***Tutte bianche,*** să-și mai ceară și scuze.

Am mai constatat, cu uimire, prezența în rîndurile manifestanților anti-mondializare a grecilor și a spaniolilor; dacă Grecia și Spania se află astăzi în rîndul țărilor dezvoltate, este tocmai fiindcă au fost integrate în economia de piață și au fost ajutate masiv de Uniunea europeană. Ce să mai zicem de lozincile ecologiste ale demonstranților? După plecarea lor, de pe plajele și străzile din Genova s-au strîns mormane de gunoaie. Tot în acele zile, la Berlin, după ***Love Parade*** (altă manifestare a tinerilor iubitori de muzică și de natură), s-au adunat de pe străzi 300 (trei sute) de tone de gunoaie... Ciudat mod de a-ți exprima preocuparea pentru protecția mediului înconjurător ...

Se poate face, așa cum pretind organizațiile anti-mondialiste, o delimitare între manifestanții pretins „pașnici" și așa-zișii scandalagii infiltrați în rîndurile lor? Tot ce s-a întîmplat la Genova, la Göteborg sau la Praga arată că distincția este, practic, imposibilă. Cînd José Bové, figură emblematică a anti-mondializării, demolează un restaurant Mc Donald's și este condamnat la cîteva luni închisoare, se organizează mari mitinguri de protest. Poate să nu-ți placă mîncarea standardizată de la Mc Donald's, dar asta nu-ți dă dreptul să distrugi proprietatea cuiva sau să pui bombe (cum a fost cazul restaurantului Mc Donald's din Dinan, în Franța, unde explozia bombei a provocat moartea unei angajate; să fie oare mai puțin relevantă și mai puțin scandaloasă moartea tinerei femei din Dinan, victimă complet inocentă, decît moartea tînărului din Genova?).

Ar fi la fel de demagogic să pretindem că mondializarea e o soluție-miracol ce rezolvă toate problemele sociale. Dar, dacă statele foste comuniste sau statele sărace din Africa sînt în situația în care sînt, aceasta nu e vina nici a Statelor Unite, nici a Franței, Angliei sau Germaniei. Iar dacă, dimpotrivă, state din Asia au ajuns forțe economice redutabile, e tocmai grație mondializării. Societatea civilă vrea să se facă ascultată și să tempereze excesele liberalismului; este o dorință perfect legitimă. Numai că nici pietrele, nici bîtele nu pot ține loc de argumente.

Escalada violenței trimite însă la un fenomen mai profund. În urmă cu trei decenii, Umberto Eco publica în ***Espresso*** o suită de articole sub titlul „Un nou ev mediu". Eco arăta acolo că societatea actuală are, în chip frapant, multe din trăsăturile societății medievale. Iată doar cîteva dintre ele: fragmentarea corpului social, starea de război civil între minoritățile de la periferie și privilegiații de la centru, sentimentul de insecuritate, neo-nomadismul, migrațiile, respectul mistic față de textele și imaginile sacre (Lenin, Trotki, Mao, Che Guevara), violența. Locurile de pelerinaj nu se mai numesc astăzi Ierusalim și Compostella, ci Seattle și Genova. Iar noii „pelerini" fac sute și mii de kilometri nu ca să se închine, ci ca să devasteze, să dea foc la mașini, să atace instituțiile care simbolizează autoritatea statului de drept. O violență viscerală, în care identificăm o veche, tenace ură împotriva democrației. ■

IDEI CU SWING

Vrăjitoarea Aziza

Alex VASILIU

În amalgamul și vacarmul de muzici, de zgomote care ne asaltează permanent, o voce se distinge tot mai mult. Cum aproape tot ce e inedit, original, autentic vine din zone etno-culturale încă necunoscute marelui public (obligat să asculte permanent producțiile anglo-americane cînd de foarte bună calitate, cînd de-a dreptul respingătoare!), nu e de mirare că Aziza Mustafa Zadeh strălucește tot mai mult în universul muzical actual.

Aziza Mustafa Zadeh a avut, înainte de toate, avantajul de a fi fata unui muzician foarte talentat din Azerbaidjan. Discurile pianistului și cîntărețului azer au fost descoperite cu cincisprezece ani în urmă de cîțiva promotori ai etno-jazz-ului. Astfel, lumea a aflat că și în spațiul dintre munții Caucaz și Armenia există interes, pasiune, înțelegere creatoare pentru jazz. Moartea prematură a muzicianului a sensibilizat auditorii care au fost, în prealabil, avertizați că urmașa lui Mustafa Zadeh a fost copleșită de Dumnezeu cu haruri.

Aziza este răpitor de frumoasă. Are darul de a prezice. Cîntă minunat la pian. Are o voce de soprană bogată în nuanțe, dulce, mîngîietoare, ascuțită, pură, strălucitoare în toate registrele. Și-a însușit cele mai bune modele de cînt jazzistic modern la pian. Compune mult. Are un lăudabil simț al echilibrului, reușind să contopească aromele muzicii azere (cînd aspre, cînd îmbătătoare) cu melodica, armoniile și ritmurile europene (în special moderne, mai ales cele de sorginte impresionistă și cele braziliene). Iată un amestec din care frumoasa vrăjitoare Aziza obține un balsam cum multe nu-s.

Ascultînd c.d.-ul „Dance of Fire" („Dansul focului"), apărut în 1997, mi se pare cuvenit să sintetizez în cîteva cuvinte stilul acestui muzician cu totul special. Impresionează întîi de toate caracterul temperamental, pasionat al celor unsprezece momente de creație. Dar nici o clipă ascultătorul nu este copleșit de exagerări și orientalisme deșănțate, cum se întîmplă atît de des. Expunînd mai mereu tema melodică la unison (la pian, chitară acustică și saxofon sopran), compozitoarea Aziza Zadeh îi conferă o culoare inedită, un aspect misterios, romantic - dacă în zilele noastre se mai poate inventa muzical în stil romantic...

Melodiile Azizei farmecă, tulbură, dar, ca-ntr-o vrăjitorie, nu pot fi reținute, nu pot fi reproduse decît cu multă greutate. Și asta nu din cauza horbotei de melisme specifice cîntului popular azer. Ci pentru că linia melodică șerpuiește asemeni gestului ondulat al dansatoarei, asemeni dîrei de fum ce se înalță din tipsia cu arome încinse. Melodiile Azizei trec mereu de la pian la chitară, de la chitară la saxofon și de-acolo la bașii acustici, conduse de armoniile puternic ritmate pe claviatură.

Evident, cuvintele pe care încerc să le țin în frîu (de-atîta încîntare, recunosc!) nu pot descrie decît o undă de parfum izvorîtă din mintea și sufletul acestei femei atrăgătoare în toate.

Aziza Mustafa Zadeh i-a fermecat, i-a îmblînzit și pe acei monștri sacri ai jazz-ului actual care sînt basistul Stanley Clarke, chitaristul Al Di Meola, saxofonistul Bill Evans, bateristul Omar Hakim. I-a menit stării de grație artistică în care au fost capabili să participe total la actul creator reținut pe discul „Dance of Fire".

Deși mi-e greu să aleg una din piesele înregistrate aici, mă întreb dacă exaltata „Passion" nu a fost integral scrisă pe foile cu portative. Prea lasă impresia covîrșitoare de diversitate matematic montată, de fluență și concentrare maximă a materiei sonore. Dar, de fapt, ce mai contează de-a fost scris totul, o parte ori a fost o creație spontană?

Mă așteptam ca spectacolul muzical să se sfîrșească în spiritul unei rugăciuni pentru sufletul părintelui, pentru cel ce a fost muzicianul Mustafa Zadeh. Aziza încredințează gîndul, melodia pianului și basului electric, renunțînd în mod subtil la cuvinte. Ne despărțim de Aziza Zadeh și de universul ei muzical fascinant cu o melopee.

O singură întrebare își mai caută răspunsul: dacă în studio a reușit o asemenea comunicare cu cei ce ascultă, peste ani, discul, ce se întîmplă în sala de concert? ■

TEUTONUL ROMÂN

Fundațiocrația românească

Michael ASTNER

„La sfîrșitul guvernării, cînd eram îngrijorați de fondurile partidului, dl. Diaconescu ne-a spus în Biroul de Conducere: «Stați liniștiți, băieți, că pe lîngă cele 10 miliarde adunate din subvențiile bugetare pentru partid, mai sînt 6 miliarde pe Fundația Democrat-Creștină pe care o prezidez». După rezultatul de la Congres, a spus: «Nu dau nimic, nu-i fundația partidului, nu-i meritul partidului, este meritul meu că i-am adunat pentru diverse proiecte»." (Din editorialul ***„Nea Nelu Fundație", Evenimentul zilei*** din 20.07.01, în care Cornel Nistorescu îl citează pe Vasile Lupu)

Ce naiba este, ce face o fundație? Întrebarea aceasta, chit că mai toți am auzit de cuvîntul *fundație* și credem că știm ce-nseamnă, trebuie să ți-o pui aproape ori de cîte ori e vorba-n mass media de vreo ciudățenie de afacere oneroasă pe seama/prin intermediul unei fundații.

Pentru mine, o fundație este o organizație prin care un om, un grup de oameni, un partid etc. gestionează niște fonduri financiare - obținute fie prin testamentul vreunui industriaș bogat fără copii (sau cu musca pe conștiință: vezi exemplul Nobel), fie prin donații. Gestionarea fondurilor se face îndeobște în beneficiul unei idei sau unui set de idei/valori: liberale, social-democrate, creștin-democrate - exemple din domeniul politic; o fundație poate urmări sprijinirea săracilor (din țară și din străinătate), a copiilor, a literaturii, a artelor plastice etc. etc.

În DEX (ăl vechi) scrie atît: ***Instituție cu caracter obștesc căreia, pentru realizarea scopurilor sale, i se afectează un fond special***. Mă rog: ***i se afectează*** sună epocal (din epoca de aur fiind definiția), dar important este caracterul. Caracterul „obștesc".

Ce aflăm însă în cele mai multe cazuri din mass media cînd e vorba de fundații (altele decît cele de la case)? Păi, ceva de genul ***„Președinții de fundații - anchetați în scandalul adopțiilor ilegale" (Adevărul*** din 20.07.01). Vorba fiind de adopțiile internaționale, normal că-i vorba de valută. De dolari. Mulți. De exemplu de 500.000, cît a adunat d-na (vorba vine) Raluca Irinel Cojocaru, președinta fundației „Copilul meu", în contul... personal. Mai bine să-și fi numit fundația „Contul meu": ar fi fost mai onest. Dar nici pe departe atît de oneros, desigur.

Sau alt exemplu: ***„O universitate-fantomă din Iași fraierește mii de studenți" (Jurnalul național*** din 21.07.01). Care-i legătura? vor întreba unii. Păi, universitatea nu este chiar universitate, ci mai degrabă o... fundație. Fundația „Dimitrie Cantemir". Acum, habar n-am: de ce n-ar putea organiza o fundație și cursuri - postliceale, universitare - de-un fel sau altul? Zic: ar trebui să poată - dar atunci gratis! Pentru că o fundație n-are voie să se substituie unei societăți comerciale cu răspundere limitată ori pe acțiuni care urmărește să obțină profit! Respectiv, dacă obține profit, acela nu poate intra în buzunarele largi ale fundațiocraților, ci trebuie să fie orientat spre țelul de bază al fundației: sprijinirea cutărui sau cutărui domeniu cultural, grup social etc. etc.

Numai că - și aici e aici - nu acesta este scopul unei fundații (în multe, în prea multe, ca să nu zic în cele mai multe cazuri) din România. Scopul unei fundații tip „Copilul meu" sau „Dimitrie Cantemir" nu este gestionarea unor bani destinați ajutorării oamenilor cu diferite nevoi, sprijinirii tinerilor superdotați (sau subdotați, n-are importanță), în funcție de ideea generoasă aleasă ca stindard călăuzitor, ci ... atragerea de bani în folosul personal al fundațiocraților. Pe scurt, în România prea puțini înființează o fundație ca să dea bani (în scopuri - să le spunem patetic - nobile), ci ca să obțină bani!

Dacă fundațiile din Occident precum „Pro Helvetia", „Konrad Adenauer", „Friedrich Ebert" etc. există ca să sprijine cultura, ideile creștin-democrate ori social-democrate, să dea burse, să finanțeze proiecte (chiar și cînd acestea n-au direct de-a face cu social- sau creștin-democrația, cu Elveția sau Germania: beneficiul este nu în ultimul rînd unul de imagine!), deci, pe scurt, să dea bani, tot fundațiocratul român vrea să ciupească bani! Preferabil direct de pe via dollarosa. ■

P.S. Acum, poate vreun țărănist de-al lui Ciorbea va sări și mă va acuza de siluirea limbii române (auzi, fundațiocrație, fundațiocrat)! Așa cum s-a întîmplat cînd Andrei Marga a vorbit de ***fundațio-corupția*** din curtea/preajma PNȚCD...

HAZ DE NECAZ

Gheața d'anțărț...

Bogdan ULMU

Vorbeam, într-o zi, în redacția ***Monitorului***, cu Toni Hrițac, despre dispariția gheții din magazinele Iașului - de fapt, dispariția rămîne valabilă pentru majoritatea orașelor țării! Vecinul meu din București, spre exemplu, ia gheață de la... patinoar (cu relații)! Iar un alt cunoscut din Iași își procură produsul de la un magazin de peste (tot pe pile)! Cum de nu s-au gîndit negustorii de vocație că apa solidificată, vara cel puțin, ar putea constitui o sursă serioasă de cîștig? Că doar nici un sfert dintre locuitorii țării nu beneficiază de aer condiționat! Și cel mult jumătate din ei au ventilatoare! Pe căldurile astea mari, ia imaginați-vă că veniți acasă sleiți, fără aer, congestionați, și vă aruncați în cada plină cu apă cu gheață! Sau în castroanele în care țineți fructele ori în băuturile răcoritoare puneți oleacă de fulgi răzuiți dintr-un bloc sticlos și răcoros!... Ei? Parcă v-ar veni la socoteală, nu?!... (Că doar și Păstorel spunea că pelinul, dacă nu e învîrtit în gheață, n-are nici un chichirez!).

Dar există o întreagă poezie a gheții! Îmi amintesc, în prima mea tinerețe, restaurantele pe care le frecventam seară de seară (pe-atunci, nefiind salariat, îmi permiteam!): frapierele grădinilor (Berlin, sau Athennée Palace, ori Cina, Lido, Pescăruș, chiar Bordei!) te îmbiau cu sticle brumate ce pluteau, cîteodată, în apa rece; alteori, nici n-apuca să se topească cubul mat (însetații goleau recipientele cu vitejie)! Regizorul Vlad Mugur, în cartea Floricăi Ichim, povestește cum prin anii 50, boemii epocii (Iancovescu, Goangă, Dărăscu, Val Mugur) „le comandau chelnerilor să-nvîrtă atît de mult vinul în frapieră, încît atunci cînd îl turnau nu mai curgea - înghețase!"... Relaxate vremuri!

Dar ce, cînd eram în primii ani de școală și ni se anunțau oaspeți, tata nu se ducea la piață, cu bicicleta, și venea cu un bloc de gheață legat de port-bagaj, la spate? Îi dădeam drumul în cada de baie, turnam apă peste el (cît să-l acopere!) și aruncam sticlele de bere, apă, vin, suc, sifoanele... și gheața ținea ziua-ntreagă piept gurilor însetate ale musafirilor. Un bloc de gheață, la piață la noi (în Domenii), era, prin anii 65-70, doar opt lei. Puteai să iei și jumătate sau chiar un sfert (prețul scădea proporțional). Blocurile pătrățoase - în secțiune - aveau cam un metru lungime și latura de 20 de centimetri; ele erau ținute în frigidere mari, de unde ți le scotea vînzătorul (protejat de un sort de mușama) cu o cange.

Dar unde au dispărut ghețăriile naturale - beciurile în care, pe paie și stuf, se puneau blocuri de gheață scoase de la marginea lacurilor, prin decembrie, și se păstrau acolo pînă-n iulie?

Vitrinele frigorifice de azi - care-au umplut magazinele - oferă o palidă satisfacție celui răpus de zăpușeală. Idem, scuzele vînzătoarelor care-ți explică, jenate: „vă servesc, dar să știți că n-a avut timp să se răcească"...

Asta nu mai e treaba cumpărătorului; negoțul cere și el sacrificii, cînd pretindem că-l facem cu artă... Și care-i rostul gazetarilor? Să dea idei și să ambiționeze - sub pretextul năpădirii lor de nostalgii apolitice... ■

❖ PULS ❖ PULS ❖ PULS ❖ PULS ❖ PULS ❖ PULS ❖ PULS ❖ PULS ❖ PULS ❖ PULS ❖ PULS ❖

Mobre pe post de chelner

Amicul Archibald Tănase, care tocmai s-a întors la slujbă din concediul petrecut acasă, ne-a povestit aseară, la o bere, una bucată faptă de era să ne asfixiem pe noi de rîs, dragi cititori. Este vorba despre unele fapte eroice și de arme petrecute la reședința mitropolitană, acolo unde zilele trecute au servit mărețul prînz pios Naste din Guverceni și suita sa de la Bucale: Hrebe, ministra de la sănătate și noroc etc., bașca suituța de suspuși de la filiala locală: Cucioc, Mobre și alții cu grade mai mici. Ei bine, stimați electori, zice Archie al nos' (care a vorbit cu un văr căruia i-a spus un cumnat care are un unchi ce a asistat la ospăț) că Mobre a făcut pe chelnerelul în tot timpul îmbelșugatei mese de mîncăruri direse și vinaturi alese. Dar, cică, numai lîngă Hrebe îmi era Mobre: Mai vreți oleacă de smîntînică la sarmale, dom' ministru?, Poate olecuță de piperuș la fripturică?, Nici un vinișor pe gîtlejor?, și altele din aceeași categorie cocoș. Dacă ar fi fredonat și-un cîntecel, punem pariu că Hrebe i-ar fi lipit o sută de parai pe chelie.

Vioreleee, Vioreleee!

O să vă mai spunem una tot de acolo, de la masa pioasă, că nu ne putem abține. Zice-se că la ospățul respectiv s-a strecurat pîș-pîș spre masă, pe sub pulpana mitropolitului, și un anumit domn de afaceri de pe la noi, Viorel Dacu', zis și Lukoil. Cînd l-a văzut suita lui Naste, cică s-au înverzito-învinețitără cu toții precum urzica în martie cînd dă colțu'. Nu se știe dacă Naste a avut impresia că a pățit la Iași ce a pățit cu Beraru în Israel, dar se știe că băieții cu ochi albaștri au primit ordine răstite să-l fileze pas cu pas pe respectivul, să afle dacă dimineața cînd se scoală mai întîi mănîncă și apoi se spală sau invers, dacă seara se periază pe dinți de jos în sus sau lateral, plus celelalte chestiuni specifice. Vorba cîntecelului fredonat de Mobre: „Vioreleee, Vioreleee!" ■

CE NE MAI DOARE

Cu spaima în spate

■ „Rugăm Poliția Iași să instaleze un post în cartierul Rediu Tătar“

Vă scriu pentru a vă face cunoscut un caz. Părinții mei, de mult decedati, au venit în acest cartier în anul 1933 și sînt moștenitoarea căsuței în care locuiesc acum. Aici mi-am petrecut copilăria, tinerea și acum bătrînetea, căci sînt pensionară, am 70 de ani. Chiar în timpul războiului, deși frontul era în apropiere de Iași, noi nu am plecat, deși eram în mare pericol.

Lucrurile s-au îndreptat și am crezut că voi trăi în liniște; am o bucățică de grădină cu cîtiva pomi fructiferi, flori și straturi cu zarzavaturi. Întotdeauna m-am împăcat bine cu vecinii și cu toată lumea din cartier.

Acum e necaz mare: multi dintre vecini au murit sau au plecat la blocuri iar în locul lor au venit tigani cu care nu se poate trăi în liniste oricît de binevoitori și răbdători sîntem noi, putinii români rămasi la casele noastre. De cîtva timp, un grup de copii de tigani cu vîrste cuprinse între 12 și 14 ani terorizează întreg cartierul, intrînd în curti la furat de găini sau rupînd pomii cu fructe; sînt ca sălbaticii, nu cunosc nici un fel de respect pentru nimeni. Cu o săptămînă în urmă, unul din acestia s-a suit pe gardul de la stradă vrînd să se urce pe casă. Am iesit afară, i-am spus să se dea jos de pe gardul care este vechi, el a coborît nervos, a venit spre mine agitîndu-și pumnii să mă lovească, m-am ferit din calea lui, după care a plecat înjurînd murdar.

Am făcut o reclamatie la Politie și peste cîteva zile a trecut pe la poarta mea sectoristul împreună cu tatăl acelui copil si, de fată cu mine, i-a atras atentia tatălui să nu se mai întîmple. N-a fost însă asa.

O săptămînă mai tîrziu, într-o seară, în jurul orelor 24,00, mi-au intrat în curte doi asemenea copii împreună cu un cîine mare si mi-au lăsat urme de noroi pe poartă și pe gardul pe unde au sărit pentru a intra la vecina mea, de unde au furat o găină, ouă, fructe. După două seri au intrat din nou în curtea mea, rupîndu-mi poarta pentru a ajunge iar la vecina mea, de unde au mai furat două găini.

Unui nepot al meu, care a discutat problema aceasta, sectoristul i-a explicat că în cazuri de acest fel nu se poate da decît o amendă deoarece nu există nici un articol de lege care să condamne minorii. Aceste lucruri sînt bine cunoscute tiganilor și de aceea tinerii nu se tem de nimeni și de nimic, în vreme ce noi nu dormim nopti de-a rîndul de spaimă, mai ales că prin cartier nu se vede trecînd noaptea nici o patrulă de politisti. Lumea e de-a dreptul înspăimîntată. Ce să facem noi, oamenii în vîrstă, în această situatia de maximă tensiune, cînd nimeni nu ne vine în ajutor? Din zi în zi e tot mai rău.

În finalul acestor rînduri, rugăm Politia Iași să instaleze în acest cartier un post de politie, extrem de necesar.

Paulina LUBAȘ,
strada Rediu Tătar nr. 3, Iași

ATITUDINI

Lagărul de exterminare de la Tomești

Într-o tară civilizată, asa cum pretindem că sîntem, în localitatea Tomesti (în imediata apropiere a Iașului) se găseste un adevărat lagăr de exterminare a cîinilor comunitari (vagabonzi).

De ce s-a spus că se fac sterilizări, injectii letale sau de liniștire a acestor animale, sub supravegherea unor cadre medicale specializate și a unor reprezentanti ai Asociatiilor de Protectie a Animalelor, dacă se recurge la metode barbare de a ucide prin bătaie un animal? Oare putem fi asa de orbi? Ce fac persoanele răspunzătoare de la acel lagăr de cîini de la Tomesti? Sau poate nu vor să vadă.

Vă dau un exemplu concludent: am încercat salvarea unui cîine, pe care l-am luat într-o pătură, mai mult mort decît viu, ucis din bătaie, plin de sînge, într-o suferintă fără margini, cu resturi de la alti cîini morti, muste, viermi, aflat aruncat într-o cuscă, după numai nici o zi de cînd fusese luat din fata blocului în care locuim.

Am încercat timp de patru zile, cu injectii cu glucoză, antihemoragice, antispasmice etc., să-l salvăm, dar suferea îngrozitor și nu am reusit. Ce am putut vedea? Un animal care se zbătea între viată și moarte în niste dureri cumplite, cauzate tocmai de bătaia primită la Tomești.

Aparent, între atîtea probleme și necazuri, nu se dă nici o importantă acestui lucru. Dar nu este posibil asa ceva, cînd încă ne numim oameni. De ce - ne întrebăm mereu - nimeni nu face nimic?

Sper ca măcar din aceste rînduri să afle de aceste practici și edilii orasului, care se laudă cu strîngerea cîinilor vagabonzi, precum și cu eutanasierea acestora.

De ce nu se prezintă realitatea de la acel lagăr de la Tomești, de dincolo de poartă, de prima cuscă, unde sînt cîinii arătati oamenilor pentru a-i putea adopta? Dincolo de prima cuscă este ceva din filmele de groază: cîini bătuti, înfometati, care nici apă nu primesc cu zilele. Nu există nici un fel de motivatie pentru aceste chinuri provocate tocmai de oameni. De ce este atît de greu să le dai măcar apă pentru putinele zile cît mai au de trăit?

Nimeni nu are dreptul de a ucide un animal prin torturi barbare, lăsat să se chinuie zile întregi pînă moare. De ce? Sînt medicamente care se pot administra, să nu moară în suferintă, dacă pe plan local s-a hotărît eutanasierea cîinilor vagabonzi.

Indiferent de ce se spune despre cîini vagabonzi, nu există argumente pentru a-i ucide cu cruzime.

Oare am ajuns cu totii într-o asemenea stare de indiferentă încît nu ne mai pasă de nimic? Nu cred că nu sînt și oameni-oameni.

Cornelia BARNEA,
str. Canta nr. 9, bl. 454

DIN TELEFOANELE ȘI AUDIENȚELE ZILEI

Confuzii în acțiunea „Milionul și hectarul“

■ **Toader Bunduc, sat Bosia, com. Ungheni:** „Am cultivat 2 ha de pămînt și trebuie să ridic banii din actiunea «Milionul și hectarul». La Oficiului Postal din Tătărași, cînd m-am prezentat, mi s-a spus să vin pe 15 iunie, apoi după 1 iulie. Pe 24 iulie mi s-a spus să vin în septembrie. Țăranii din alte comune au primit banii; eu, din Bosia, nu am primit.“

D-na Laura Limbău, șef birou Audit-Calitate - Directia de Postă Iasi, cu care am luat legătura, ne-a explicat: „Posta Română nu este implicată în actiunea «Milionul si hectarul»; nu s-au acordat relatii privind această actiune.

Nu stiu exact unde s-a adresat cititorul dvs., am înteles totusi că mai vin oameni și întreabă despre această actiune, dar ei vin cu niste cecuri, care se eliberează, normal, de către CEC, iar Posta Română, întreaga companie, nu a fost deocamdată implicată în această actiune. În concluzie, banii nu se eliberează prin oficiile postale.“

Activitatea asociațiilor familiale

■ **Spiridon Păduraru, b-dul Nicolae Iorga nr. 30, Iași:** „În conditiile în care o asociatie familială are, an de an, profit zero, mai trebuie completată declaratia de venit pe anul 2000?

Cum se procedează pentru a întrerupe pentru un timp limitat activitatea unei asociatii familiale?“

La prima întrebare vă răspunde purtătorul de cuvînt al Directiei General a Finantelor, d-na Maria Țăran: „Dacă societatea sau asociatia familială nu a desfăsurat activitate de la înfiintare pînă la data de 30 iunie 2001, completează o declaratie de inactivitate, prin care arată că nu a desfăsurat activitate; dacă a desfăsurat activitate, indiferent de mărimea cifrei de afaceri realizate, trebuie să depună o raportare contabilă“.

Pentru a doua întrebare ne-am adresat departamentului Economic al redactiei noastre. Va trebui să depuneti autorizatia și o cerere scrisă la Registratura Directiei de Finante, unde veti primi, dacă va fi cazul, informatii suplimentare.

Curățenie în curtea bisericii Bărboi

■ **Părintele Andrei, de la biserica Bărboi:** „În ziarul de sîmbătă, 21 iulie 2001, a fost publicată sesizarea unui domn pe nume Teodorescu, care spunea că în curtea bisericii se dă foc la gunoaie. Nu stiu cine este acest domn Teodorescu, dar putea spune ceva și despre curătenia din curtea bisericii. Îl invit la biserică, să vadă, în cartea de impresii, aprecierile - nu putine - pozitive, tocmai la acest capitol, curățenia, în biserică și în curte“.

Aurel OANCEA
Rodica BÂRZU

VOCILE IAȘULUI

Cum am scăpat de un monstru

Miercuri, președintele companiei anglo-indiene „LNM Holding“, Lakshmi Niwas Mittal și ministrul român pentru Privatizare, Ovidiu Mușetescu, au semnat, la Palatul Victoria, contractul de privatizare al combinatului „Sidex“ Galați. Contractul prevede angajamente de 500 milioane USD, dar statul român va primi numai 54 milioane USD, restul reprezentînd investiții și capital de lucru. Executivul va șterge penalitățile de 600 milioane USD și va converti în acțiuni alte 600 milioane USD ce reprezintă datoriile combinatului. Noul proprietar nu va face concedieri colective în următorii 5 ani. Cum apreciați privatizarea acestui combinat?

■ **Dorin Bratul - 44 ani, șomer**

„Compania anglo-americană, care este noul proprietar, am eu convingerea că va da dovadă de seriozitate. Din punctul meu de vedere, este un mare noroc pentru angajati faptul că, timp de 5 ani, au siguranta unui loc de muncă. Pentru asta nu trebuie să facă altceva decît să muncească și să dea și ei dovadă de seriozitate. Nu știu prea multe despre «Sidex» Galati, dar privatizarea acestuia este una din «bilele albe» de care România are nevoie acum, cînd așteptăm intrarea în NATO și Uniunea Europeană“.

■ **Eliador Siminel - 49 ani, jurist**

„Am urmărit cu multă atenție mersul tratativelor privind privatizarea colosului numit «Sidex», cel mai elocvent exemplu al grandomaniei mai marilor noștri din răposata orînduire comunistă. Numai niște creiere înfierbîntate, dopate cu teze leninisto-staliniste puteau gîndi să înzestreze România cu un mastodont metalurgic capabil să producă anual 10 tone de otel, cu minereuri importate din Ucraina, Brazilia și Australia. Desi în ultimii ani nu se produceau decît circa 4 milioane tone de otel, mai putin de jumătate din capacitatea de productie. Cu greu găseau clientii care să ne cumpere produsele, adesea oferite la preturi de dumping - sub pretul de cost. Economiștii au arătat că unităti siderurgice aflate în exploatarea LNM dau o productie egală cu ceă a combinatului numai cu o pătrime din numărul de salariăți ai «Sidex». Este bine că am avut șansa să scăpăm de această înspăimîntătoare sursă de pierderi“.

■ **Valerian Popescu - 38 ani, inginer**

„Știu că e vorba despre niste indieni. După părerea mea, întotdeauna radierea și trecerea la datoria de stat a unor datorii nu fac decît să ne fure din buzunare. Altceva, ce să vă mai spun? Este o victorie sindicală să păstrezi 27.000 de oameni, care nu știu cum își justifică, din punct de vedere al eficientei economice, locul acolo, dar, mă rog, una peste alta...“.

■ **Mihaela Răianu - 46 ani, inginer**

„La noi mai există încă acel slogan «Nu ne vindem tara!». Ce au de zis adeptii acestui slogan?

Sînt convinsă că va fi bine, cel puțin din cît am auzit eu aseară la TV; e clar că această companie va pune combinatul pe picioare. Pot să vă spun că era neproductiv de pe vremea lui Ceausescu, cînd noi am avut lucrări acolo. De atunci mergea în pierdere, dar pe vremea aceea «toate era bune și frumoase», dar cu acoperire. După mine, e un lucru nemaipomenit pentru acest colos cumpărarea lui de către compania respectivă. Muncitorii și conducerea combinatului ar trebui să-i pupe pe investitorii străini, pentru că eu, dacă as fi investitor, n-as veni să investesc, oricît de multi bani aș avea, într-o unitate asa de mare. Dacă se va baza pe personalul muncitor autohton pentru modernizare, investitorul va avea nevoie de cel putin un an și jumătate sau doi, dar dacă aduce specialiști străini, știu eu, poate într-un an se va produce minunea“.

■ **Aurel Maftei - 68 ani, pensionar**

„După cum am văzut la televiziune, dacă este asa, este bine, dar să nu dea, deocamdată, oameni afară. Să-i lase și să-i selectioneze pe cei care sînt buni și să-i folosească sau, și mai bine, să-i specializeze. Și să nu-și bată joc de România; noi sîntem o tară bogată“.

■ **Simona Stratulă - 25 ani, agent comercial**

„Oricum, sînt dezamăgită, în ceea ce priveste «Tepro» și altele, chiar din Iași... «Țesătura». Am impresia că «Țesătura» a mai pătit-o, nu?

Mă tem să nu fie probleme și la «Sidex», dar, poate, fiind o unitate mai mare, sper că s-au luat din timp măsuri de precautie. Oricum, eu sînt pentru privatizarea asta“.

A consemnat
Aurel OANCEA

INFORMAȚII UTILE

Condițiile în care un străin își poate stabili domiciliul în România

În conformitate cu Hotărîrea Guvernului nr. 476/ 29 mai 2001, străinului i se poate aproba stabilirea domiciliului în România dacă îndeplinește, cumulativ, următoarele conditii:

- la data depunerii cererii a avut o sedere temporară legală de cel putin 6 ani în ultimii 7. În cazul străinilor căsătoriți cu cetățeni români, perioada de ședere temporară legală, anterioară depunerii cererii de stabilirii a domiciliului în România, este de cel puțin 4 ani în ultimii 5;
- să posede mijloace de întretinere cel putin la nivelul salariului mediu pe economie, în cazul străinilor căsătoriti cu cetăteni români, ori în cuantumurile corespunzătoare categoriilor de vize obtinute pînă la formularea cererii, în celelalte situații;
- să dețină spațiu de locuit corespunzător;
- să cunoască limba română la un nivel satisfăcător.

Străinilor de origine română, precum și celor a căror ședere este în interesul statului român li se poate aproba stabilirea domiciliului fără îndeplinirea condițiilor de mai sus.

Cererea-tip pentru stabilirea domiciliului în România se depune la formatiunea teritorială de evidentă informatizată a persoanei sau la misiunile diplomatice ale României, însotită de următoarele documente: copii legalizate de pe actele de stare civilă; copie legalizată de pe filele documentelor de trecere a frontierei de stat care contin datele de identitate; acte doveditoare privind spațiul de locuit; acte doveditoare privind mijloacele de întreținere; cazierul judiciar sau alt document cu aceeași valoare juridică emis de autoritățile statului de proveniență al străinului, tradus și legalizat; două fotografii tip pașaport.

Cererea se solutionează în termen de maximum 3 luni de la data înregistrării.

Persoana căreia i s-a aprobat stabilirea domiciliului în România este obligată să se prezinte la organele competente ale Ministerului de Interne în raza cărora își stabilește domiciliul, pentru luarea în evidentă și eliberarea carnetului de identitate.

Consilier juridic,
Corneliu MOROȘANU

TELEFOANE UTILE

SALVARE: 961
POMPIERI: 981
Pașcani: 981, 761774
POLIȚIE:
Centrala: 140720; **Dispecerat** 146666; **Municipiu Centrala**: 140020
Dispecerat: 146840/955
Ofițer de serviciu: 146850;
Serviciul Circulatie: 140070
SERVICII MEDICALE MOBILE CORPO-SAN (asistentă medicală non-stop de urgentă la domiciliu): 092/376370
PROFAMILIA - Laborator de analize medicale 230431
ASOCIAȚIA ROMÂNĂ ANTI-SIDA, HOTLINE SIDA: 210024
TAXICOM, dispecerat: 953, 146593
GO-TAXI, dispecerat: 279444, 233333
TAXI ROMARIS, dispecerat: 215555, 222222
AGENȚIA TAROM: 115239
INFORMAȚII AEROPORT: 174058; 271590
STAȚII PECO: Baș Ceaus: 176865; Aurel Vlaicu: 175872; Bucium: 132891; Crișan: 112182; Păcurari: 164142; Sărărie: 147480
ACR - informatii utile: 112345; 130177
DISPECERATE:
R.A. Gaz-Metan: 928; 141737; **R.A. Apă-Canal**: 214271 (centrala: 215410; robot: 219227); **Renel**: 147070, **deranjamente**: 929; **Termoficare**: 141956;
DAFIS: 175930;
Telefoane - Deranjamente: 921
GARDA FINANCIARĂ: 114065
ADMINISTRAȚIA FINANCIARĂ: 143030
TRIBUNAL: 260600
PROCURATURĂ: 212566
CAMERA DE COMERȚ: 117757
CENTRUL MILITAR JUDEȚEAN: 146370
INSPECTORATUL DE PROTECȚIE CIVILĂ IAȘI: 982, 214490, 214470
HOTELURI: Moldova: 142225; Traian: 143330; Unirea: 142110; Continental: 114320; Sport: 232800; Orizont: 112700
AGENȚIA CFR: 147673
INFORMAȚII GARĂ: 146333
AUTOGARĂ: 146587

Agent Autorizat
Cosmoplus

Cosmoplus. agent autorizat Cosmorom iti ofera o gama larga de telefoane mobile la preturi promotionale in perioada 23-29 iulie:

-Motorola 520 - 5 $ *
-Sagem 922 - 11 $*
-Nokia 5130 - 18 $*

si in plus cite un tricou cadou la conectare

In IASI
Str.Stefan cel Mare nr.4
tel/fax 032.26.16.33

Cosmoplus - SUCCESUL E INCLUS!

*La abonamentul Cosmorom Plus 25-9$/luna cu 25 minute nationale incluse

* Pret fara TVA

TEXTOR SA Vaslui
produce și comercializează:
ELASTIC 5-60 mm, BANDĂ RIGIDĂ, BANDĂ ORNAMENTALĂ, DANTELĂ ELASTICĂ ȘI RIGIDĂ, ȘNUR din BBC, PES, PP, PA
Contactați-ne și nu veți regreta!
Tel.: 035/313358, 312515; Fax: 361343, str. Vasile Lupu nr. 2, e-mail: textor_vs@yahoo.ro

Universitatea IRECSON
Organizează înscrieri la următoarele specializări:

■ MANAGEMENTUL FIRMEI
Învățămînt • de zi - 400 $/an
• fără frecvență - 300 $/an
■ RELAȚII PUBLICE ȘI PUBLICITATE
Învățămînt • de zi - 400 $/an
• fără frecvență - 300 $/an

ADMITERE FĂRĂ CONCURS !

Primii candidați înscriși beneficiază de 10% reducere la taxa de școlarizare !

Universitatea IRECSON are avizul de funcționare a CNEAA din anul 1999.

Informații Iași, telefon:
032/218.518, 277.419, 277.382

Shell Gas comprimă prețul la gaz!

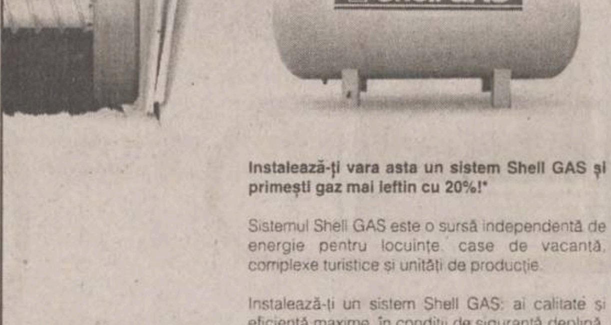

Instalează-ți vara asta un sistem Shell GAS și primești gaz mai ieftin cu 20%!*

Sistemul Shell GAS este o sursă independentă de energie pentru locuințe. case de vacanță, complexe turistice și unități de producție.

Instalează-ți un sistem Shell GAS: ai calitate și eficiență maxime, în condiții de siguranță deplină. Mereu. Oriunde.

Detalii despre oferta Shell GAS, la 044/19 47 96, 044/40 10 91, 044/40 10 92.

*pentru fiecare contract încheiat, prima umplere a rezervorului se face la un preț mai mic cu 20%. Oferta Shell GAS este valabilă numai între 1 iunie și 15 septembrie 2001.

Shell GAS

MIND
NextGen Billing Solutions

MIND is a leading provider of Billing & Customer Care, Accounting and Management solutions for multiple IP services including Voice, Data, Content and Unified Messaging.
www.mindcti.com

Highly skilled engineers are invited to join minds with us and work in a young and fast growing company that operates in a highly dynamic environment.

MIND Software (a Romanian branch operating in Iasi) is looking for:

1. Technical Support Engineer
Job Description
Perform engineering intensive support activities at field locations (in Romania and abroad)
Job Requirements
- Good command of English
- Strong knowledge of computer networking technologies
- Technical understanding of Internet protocols and communications technologies
- Strong verbal communications and customer relation skills are a must
- BS in Computer Science, or equivalent technical degree

2. Software Testing Engineer
Job Description
Resolving issues by working closely with application software development, system lab support, systems engineering.
Job Requirements
- Proven experience in software testing
- Handful experience with Automatic Testing tools Advantage
- Proven knowledge with writing software testing documents and procedures (with relation to IS09000 & CMM concepts)
- Fluent Technical English reading & writing capabilities
- Good knowledge & experience with Win NT/2000) - power user level
- Knowledge of Relational Databases Oracle - an handy advantage

Please, send resume at liviu@mindcti.com.
Other information: tel. 032-258177, 094-315515

Vacanța începe cu „Iulius Mall“

O plecare în vacanță, fie la mare sau la munte, în țară sau peste hotare, implică, de cele mai multe ori, o întreagă alergătură prin tot orașul, în căutarea celor mai sexy costume de baie sau a celei mai încăpătoare genți de plajă. „Iulius Mall“, prin magazinele sale, oferă o rezolvare la toate aceste mici „dileme“ ale vacanței. Astfel, de aici pot fi achiziționate atît costume de baie de diverse forme și culori, fuste și tricouri, ochelari de plajă, saboți sau genți. Pentru ca bucuria plecării în zilele de concediu să fie completă, „Iulius Mall“ va repeta acțiunea „Weekend-ul reducerilor“. Astfel, majoritatea magazinelor din mall va avea reduceri la produsele comercializate de la 5% la 70%.

Tempesta (etaj II)

- costum de baie din lycra cu elastan - 420.000 lei;
- slip damă tanga - 90.000-120.000 lei;
- slip bărbați - 90.000 lei;
- compleu damă (pantaloni scurti și maieu) - 150.000 lei;
- pantaloni de vară pentru bărbati - 380.000 lei;
- bluze dantelă - 120.000-150.000 lei;
- rochii de vară - 300.000-390.000 lei;
- fuste - 325.000 lei (din stofă);
- fuste și pantaloni scurti din imitatie de piele - 180.000 lei;
- pantaloni damă - 495.000-700.000 lei;
- ochelari de soare Haga (originali Suedia) - 217.000 lei.

July (etaj II)

- compleu din voal și in (fuste si maieu) - 400.000-600.000 lei;
- bluzite - 150.000-250.000 lei;
- rochii de ocazie - 400.000 - 1.500.000 lei;
- pantaloni de in sau din material elastic (trei sferturi) - 250.000-450.000 lei;
- pălării universale - 100.000 lei;
- rochii vară - 450.000 lei;
- posete de plajă - 100.000-300.000 lei.

Ioana Tex (etaj II)

- bluzite (din tricot sau bumbac) - 98.000-200.000 lei;
- pantaloni - 100.000-350.000 lei;
- compleu cu pantalon și bluză - 350.000 lei;
- fustite - 90.000 lei;
- costume baie - 195.000 lei;

Naf-Naf (etaj II)

- rochite de mătase (349.000 lei) sau din bumbac (279.000 lei);
- fuste - 399.000 lei;
- bluzițe, tricouri, maieuri - 139.000-700.000 lei;
- pantaloni - 399.000 lei;
- șepci - 109.000 lei.

Blues International (etaj II)

În acest week-end, magazinul va practica reduceri de pret de 20% la toate articolele comercializate.

- tricouri Versace, Dolce & Gabanna, Armani, Stef (585.000 lei pretul vechi);
- bluze Draculin - pretul nou este de 159.000 lei (de la 199.000 lei);
- fuste Draculin - 265.000 lei;
- pantaloni tip bermude pentru dame - 199.000-585.000 lei;
- șepci Stef - 125.000 lei.

„Jolidon“ vă așteaptă cu zeci de modele de costume de baie

Jolidon (etaj II)

Magazinul „Jolidon“ are pregătite, pentru această vară, numeroase modele de costume de baie, confectionate din materiale diverse, în culori vii.

- costumele de baie (din una sau două piese), imprimate cu modele diverse și cu cupa buretată costă 418.000 lei;
- costumele de baie într-o singură culoare (cu cupa sutienelor buretată) costă 325.000 lei;
- costumele de baie de o singură culoare costă 201.000 lei;
- costume de baie dintr-un material special (care se usucă foarte repede), atît pentru bărbati, cît și pentru femei - 449.000 lei;
- slipi damă - 73.000 și 93.000 lei;
- slipi bărbătești - 124.000 lei;
- slipi copii - 73.000 și 93.000 lei;
- costume de baie pentru copii (una sau două piese): 170.000 lei
- pantalon scurt de plajă - 139.000 lei;
- costum de baie pentru bărbati tip șort - 309.000 lei.

Arka (etaj I)

Și magazinul „Arka“ va intra, din nou, în acest week-end, în febra reducerilor. Pe lîngă reducerile aplicate deja la obiectele de îmbrăcăminte, la acest sfîrșit de săptămînă, fiecare etichetă va avea un număr mai mic trecut pe ea.

- bluzitele tip top costă 79.000 lei (pret vechi - 119.000 lei)
- fustele scurte costă 99.000 lei (reducere de la pretul de 139.000 lei);
- compleu cu dungi (fustă și top): pret nou 199.000 lei (de la pretul vechi de 258.000 lei);
- o fustă neagră poate fi cumpărată cu 119.000 lei (de la un pret vechi de 149.000 lei); ea poate fi asortată cu o bluziță neagră din același material, tot la 119.000 lei (pret înainte de reduceri: 139.000);
- costum „Mark Angelo“ - 399.000 lei (în loc de 442.000 lei);
- fustă lungă - 129.000 lei (înainte de reduceri, fusta costa 169.000 lei):
- pantaloni scurti pentru copii - pret vechi 99.000 lei, pret nou 79.000 lei;

Libellula (etaj II)

Orice produs de încăltăminte de vară poate fi cumpărat, de la magazinul din „Iulius Mall“, cu preturi ce nu depăsesc suma de 299.000 lei;

- șlapi de plajă, din materiale textile, pvc sau din împletituri de paie - 59.000-159.000 lei;
- sandale damă - 49.000-249.000 lei;
- sandale bărbati - 359.000-229.000 lei;
- ochelari soare - 119.000-179.000 lei.

O'Neill (etaj II)

Magazinul „O'Neill“ oferă clientilor săi diverse costume de baie de damă, din una sau două piese, în modele și culori diverse. Aceste costume de baie pot fi din materiale uni sau imprimate, care pot fi asortate cu cîte un pareo imprimat cu florile tahitiene (elementul distinctiv al mărcii O'Neill). Din acest magazin mai pot fi achizitionate sorturi de baie, atît pentru femei cît și pentru bărbați, cămăși, tricouri, pantaloni de vară lungi sau scurti, rochii de stradă sau de plajă. Ca accesorii indispensabile zilelor de vară, din magazinul de la mall se pot cumpăra și șlapi, sandale, pantofi sport, sepci, pălării, borsete sau rucsaci pentru excursiile pe munte.

Ravioli Collection

- Fustele, pantalonii sau bluzele au preturi de pînă la 150. 000 lei.

Discount Shop

- Fie că e vorba de fustele, bluzele, tricourile pentru adulti sau pentru copii, pantalonii de vară sau alte produse de îmbrăcăminte, în acest magazin preturile se situează sub 180.000 lei.

Pogany (etaj II)

- costume de baie - 232.000 lei

Vine un nou weekend al reducerilor

În perioada 27-29 iulie, „Iulius Mall“ organizează un nou weekend al reducerilor de prețuri. Ieșenii sînt invitați la „Iulius Mall“ pentru a-și face cumpărăturile de sezon. Reducerile minunate încep vineri 27 iulie. Vino la „Iulius Mall“ și vei avea parte de prețuri surpriză!

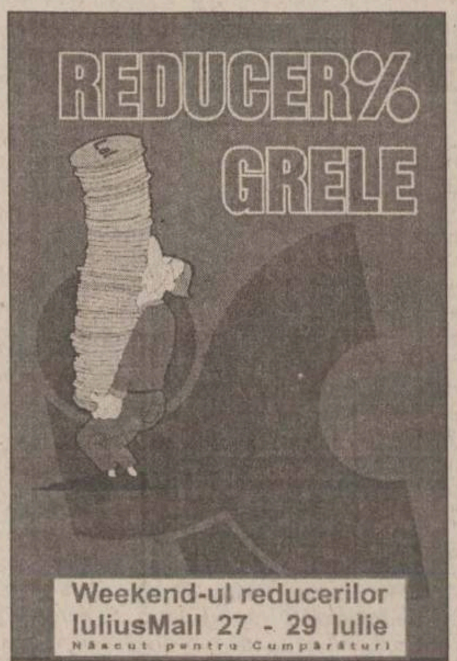

„Casa Mia“, eleganță și stil

Vacanta de vară poate fi pentru ieseni și un prilej de a schimba „hăinutele casei“. Astfel, magazinul „Casa Mia“, de la etajul I al „Iulius Mall“ oferă lenjerie, prosoape, pernute și covorase, de o calitate deosebită și un design aparte. Aici se găsesc diverse produse din Austria, Italia, Germania, Franta, care creează o ambiantă plăcută, personală, plină de căldură și culoare necesare fiecărei case. În această perioadă se fac reduceri de 20% la articole de baie și la aranjamentele florale.

Prosoapele de plajă, potrivite vacantei de vară la mare costă, în această perioadă, 224.000 de lei. Prosoapele marca „Benetton“ (din bumbac 100%) pot fi achizitionate cu 765.000 lei. Pentru cei cu pielea sensibilă, o alegere potrivită poate fi un prosop marca Cawo, confectionat dintr-un bumbac foarte fin, special (135-902.000 lei bucata). La reduceri sînt, în această săptămînă, prosoapele Bosen (40% reducere). Astfel, un prosop care costa în mod obișnuit 690.000 lei va costa în aceasta perioadă 414.000 lei, iar unul de 225.000 lei va putea fi cumpărat cu 135.000 lei.

Pe lîngă indispensabilele prosoape, ieșenii mai pot cumpăra de la „Casa Mia“ și o serie de alte obiecte deosebit de folositoate într-o gospodărie:

- covorase de baie (din bumbac 100% sau din melană în amestec cu bumbac) - 545.000-745.000 lei;
- articole pentru decorat mesele festive;
- fata de masă de 6 sau 12 persoane costă de la 465.000 la 920.000 lei;
- perne decorative - 190.000 lei;
- pernute cu diferite forme de animale (broscute, pesti, stelute etc) - 270.000-360.000 lei;
- perne obisnuite - 309.000-414.000 lei;
- pilote de vară - 388.000-986.00 lei;
- set lenjerie bumbac - 740.000-740.000 lei;
- set lenjerie pat dublu - 2.150.000-2.760.000 lei;
- cearsafuri pentru pat din satin - 4.300.000 lei;
- cerasafuri din frottier și jerse: 286.000-300.000 lei (set pentru o persoană), 595.000-900.000 lei (set pentru două persoane);
- set huse fotolii și canapele: 1.200.000-2.700.000 lei (în funcție de material).

Copiii vor picta „Traversa fără sfîrșit“

„Kids Land“ are pregătite pentru cei mici o serie de surprize pentru acest sfîrșit de săptămînă. Astfel, vineri, 27 iulie, de la ora 18, copiii vor aprofunda tehnica pictării fețelor. Sîmbătă, de la ora 18, compozitorul Cristian Simionică și Studioul Micilor Vedete vor organiza un show la „Kids Land“. Voioșia, cîntecele și distracția se vor muta pe scena de la etajul II la „Iulius Mall“.

Duminică, cei mai mici clienți ai mall-ului vor face o încercare de a intra în „Cartea Recordurilor“. Chiar dacă rezultatul muncii lor nu va fi omologat de „instantele“ internaționale în domeniu, cei mici își vor da silința să deseneze și să coloreze cît mai multe personaje sau obiecte pe o traversă de hîrtie. „Traversa interminabilă“ a avut, și la precedenta editie, un succes deosebit în rîndul micutilor.

Weekend-ul
Sperantei
Donează pentru
copiii orfani
Actiune caritabilă organizată de
Iulius Mall
și Children On The Edge Foundation
20 - 22 Iulie 2001

Iulius Mall: Vă mulțumim pentru că ați fost alături de noi!

„Iulius Mall“ mulțumește tuturor cumpărătorilor săi care au participat la campania „Weekend-ul Speranței“ și care au înțeles importanța ajutorului acordat orfanilor din județul Iași. Contribuția dumneavoastră a ajutat la îmbunătățirea condițiilor de viață ale celor mai puțin norocoși dintre noi. Fondurile colectate au fost virate fundației „Children On The Edge“ care le va utiliza pentru Orfelinatul din Hălăucești. În plus, „Iulius Mall“ a adăugat multă ciocolată pentru a îndulci viața micuților. Această acțiune este doar o mică parte din seria de acțiuni ce au și vor avea loc la „Iulius Mall“ și care au ca scop implicarea în viata comunității.

(P)

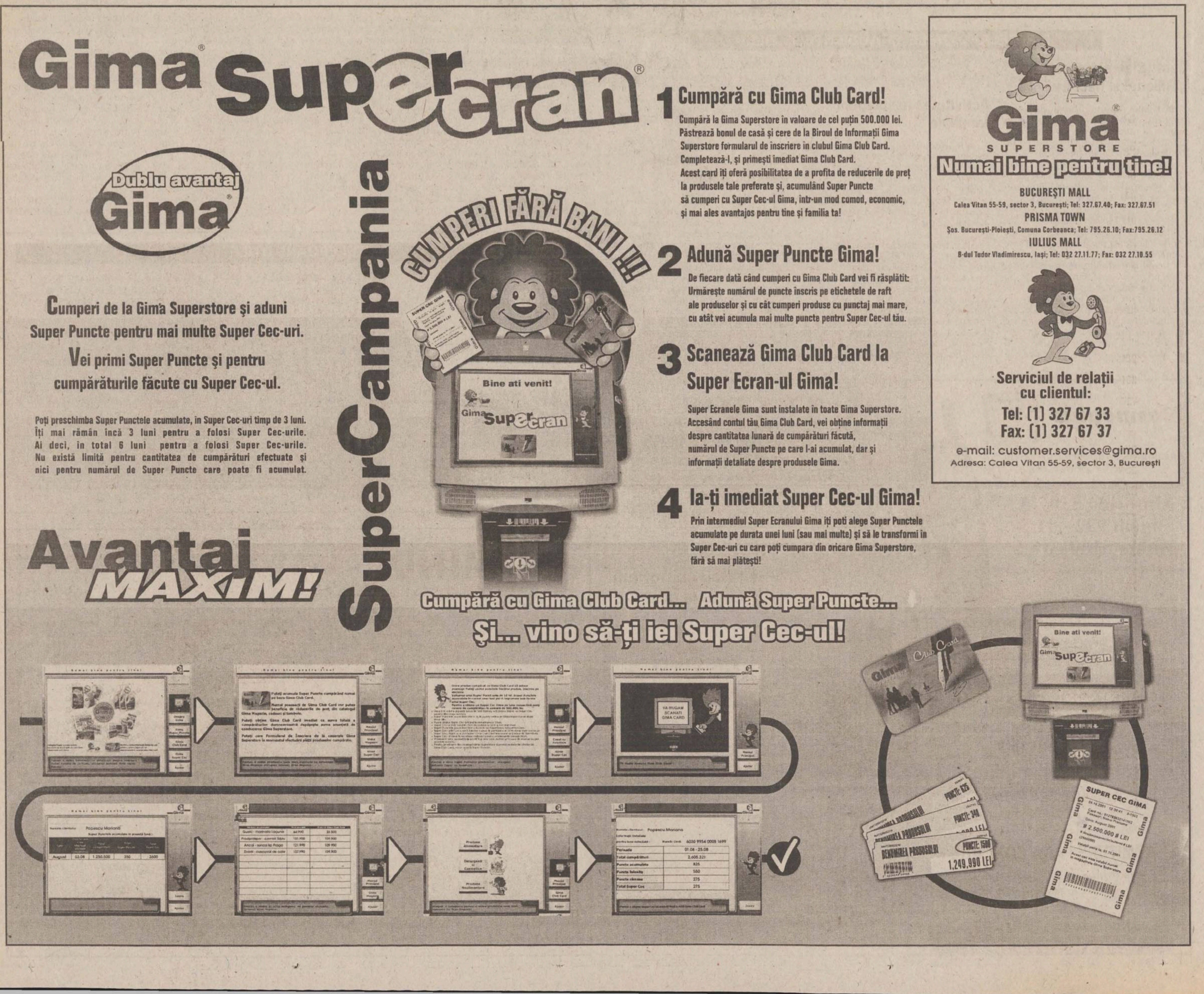
Gima Superecran®

Dublu avantaj Gima®

Cumperi de la Gima Superstore și aduni Super Puncte pentru mai multe Super Cec-uri.
Vei primi Super Puncte și pentru cumpărăturile făcute cu Super Cec-ul.

Poți preschimba Super Punctele acumulate, în Super Cec-uri timp de 3 luni. Îți mai rămân încă 3 luni pentru a folosi Super Cec-urile. Ai deci, în total 6 luni pentru a folosi Super Cec-urile. Nu există limită pentru cantitatea de cumpărături efectuate și nici pentru numărul de Super Puncte care poate fi acumulat.

Avantaj MAXIM!

SuperCampania

CUMPERI FĂRĂ BANI!!!

Bine ati venit!
Gima Superecran

1 Cumpără cu Gima Club Card!
Cumpără la Gima Superstore în valoare de cel puțin 500.000 lei. Păstrează bonul de casă și cere de la Biroul de Informații Gima Superstore formularul de înscriere în clubul Gima Club Card. Completează-l, și primești imediat Gima Club Card. Acest card îți oferă posibilitatea de a profita de reducerile de preț la produsele tale preferate și, acumulând Super Puncte să cumperi cu Super Cec-ul Gima, într-un mod comod, economic, și mai ales avantajos pentru tine și familia ta!

2 Adună Super Puncte Gima!
De fiecare dată când cumperi cu Gima Club Card vei fi răsplătit: Urmărește numărul de puncte înscris pe etichetele de raft ale produselor și cu cât cumperi produse cu punctaj mai mare, cu atât vei acumula mai multe puncte pentru Super Cec-ul tău.

3 Scanează Gima Club Card la Super Ecran-ul Gima!
Super Ecranele Gima sunt instalate în toate Gima Superstore. Accesând contul tău Gima Club Card, vei obține informații despre cantitatea lunară de cumpărături făcută, numărul de Super Puncte pe care l-ai acumulat, dar și informații detaliate despre produsele Gima.

4 Ia-ți imediat Super Cec-ul Gima!
Prin intermediul Super Ecranului Gima îți poti alege Super Punctele acumulate pe durata unei luni (sau mai multe) și să le transformi în Super Cec-uri cu care poți cumpara din oricare Gima Superstore, fără să mai plătești!

Gima® SUPERSTORE
Numai bine pentru tine!
BUCUREȘTI MALL
Calea Vitan 55-59, sector 3, București; Tel: 327.67.40; Fax: 327.67.51
PRISMA TOWN
Șos. București-Ploiești, Comuna Corbeanca; Tel: 795.26.10; Fax:795.26.12
IULIUS MALL
B-dul Tudor Vladimirescu, Iași; Tel: 032 27.11.77; Fax: 032 27.10.55

Serviciul de relații cu clientul:
Tel: (1) 327 67 33
Fax: (1) 327 67 37
e-mail: customer.services@gima.ro
Adresa: Calea Vitan 55-59, sector 3, București

Cumpără cu Gima Club Card... Adună Super Puncte...
Și... vino să-ți iei Super Cec-ul!

VA RUGAM SCANATI GIMA CARD
SUPER CEC GIMA
Club Card

NOUTĂȚILE ZILEI

VREM SĂ MUNCIM
NU SĂ CERȘIM

Mărirea salariilor la Roman SA bagă dihonia în PSD

Deputatul PSD *Constantin Niță* este de părere că majorarea salarilor angajaților de la Roman SA „este o exagerare". ***„Roman SA nu trebuia să mărească salariile, ci să aștepte comenzile din partea ministerelor"***, a afirmat el ieri. Niță a declarat că nu este de acord cu majorarea salariilor sub presiunea străzii. El consideră că societatea nu poate suporta în acest moment aceste creșteri salariale. Deputatul Niță spune că societatea brașoveană nu are nici o perspectivă. Salariile angajaților de la uzina de autocamioane din Brașov au fost majorate recent cu 10%, după ce Guvernul a anunțat că are de gînd să achiziționeze cîteva sute de autovehicule.

Opt români din zece sînt împotriva Legii statutului

■ *aproape 80 la sută dintre români consideră că Guvernul nu ar trebui să accepte aplicarea Legii statutului maghiarilor sub nici o formă* ■ *cei care spun că ar vrea legitimații de maghiar sînt 10%, mai mult decît minoritatea maghiară cu peste 3%* ■

Rezultatele ultimului sondaj de opinie realizat de Metro Media Transilvania arată că 78 la sută din populația României susține că Guvernul nu ar trebui să accepte aplicarea, sub nici o formă, a Legii statutului maghiarilor de peste hotarele Ungariei.

Alți 15 la sută dintre subiecți au apreciat că autoritățile române ar trebui să accepte aplicarea legii pe tot teritoriul țării, în timp ce trei la sută consideră că aplicarea actului legislativ ar trebui permisă numai în Transilvania. Tot trei la sută dintre persoanele intervievate se pronunță pentru aplicarea legii numai în județele Harghita și Covasna.

În același context, 46 la sută dintre români au o părere bună despre reacția Guvernului față de Legea statutului, 32 la sută au o părere foarte bună despre această reacție, restul de 22 la sută avînd o părere proastă și foarte proastă.

Răspunzînd unei alte întrebări, 82 la sută dintre subiecți au declarat că nu ar solicita legitimația de maghiar, procentul celor care ar dori să o obțină ridicîndu-se la 10.

De asemenea, 34 la sută dintre persoanele întrebate s-au declarat împotriva deținerii legitimației de maghiar de către un membru al familiei lor, 24 la sută ar avea ceva împotriva deținerii legitimației de către cel mai bun prieten și cîte 21 la sută s-ar împotrivi deținerii legitimației de către un coleg de serviciu, respectiv de către un vecin. Sondajul a fost realizat în cadrul programului „Societatea civilă", în perioada 6-11 iulie, pe un eșantion reprezentativ de 1.116 persoane cu vîrsta minimă de 18 ani.

Eșantionul este considerat reprezentativ pentru populația adultă, neinstituționalizată a României, avînd o eroare maximă tolerată de trei la sută. **(M.P.)**

Ilie Ilașcu vrea ca și Chișinăul să dea în judecată Rusia alături de el

■ *el a propus autorităților basarabene să participe la acuzarea Federației Ruse în procesul intentat de el la Strasbourg*

Senatorul român Ilie Ilașcu a propus autorităților de la Chișinău să participe la acuzarea Federației Ruse în procesul intentat de el împreună cu ceilalți trei membri ai grupului săi la Curtea Europeană pentru Drepturile Omului (CEDO), transmite BASA-press.

Ilașcu a venit la Chișinău fără a fi însoțit de gărzile de corp care îi asigurau protecția

Dacă administrația de la Chișinău va accepta să coopereze și va prezenta probele solicitate de avocații lui Ilascu, semnatarii cererii depuse la Strasbourg vor retrage acuzațiile împotriva guvernului Republicii Moldova și astfel vor scuti autoritățile de la Chișinău de eventualele sancțiuni pe care le poate suporta în cazul pierderii procesului. Această formulă de conciliere a fost anunțată miercuri seara de Ilie Ilascu într-o întîlnire cu jurnaliștii de la Chișinău.

Ilașcu a precizat că mai mulți demnitari de la Chișinău au precizat că nu sînt mandatați să accepte compromisul și singurul care poate aproba sau respinge aceste condiții este președintele *Vladimir Voronin*. Ilașcu a menționat că în schimbul retragerii acuzațiilor la adresa guvernului Republicii Moldova dorește să obțină de la oficialii de la Chișinău copii după casetele cu imprimarea unui interogatoriu al fostului comandant al Armatei a 14-a, generalul ***Iakovlev***, care a depus mărturii amănunțite referitoare la predarea loturilor de armament și muniție autorităților separatiste de la Tiraspol cu mult înainte de declanșarea conflictului transnistrean.

Senatorul român a declarat că a venit la Chișinău fără a fi însoțit de gărzile de corp care îi asigurau protecția pe teritoriul României, pentru că la frontieră li s-a interzis să treacă cu armament în Republica Moldova. Ilascu a menționat că vizita sa a fost precedată de un schimb de note informative între serviciile speciale române și din Republica Moldova. ■

Kim Jong Il a ajuns ieri în Rusia, însă abia la Vladivostok. Pînă la Moscova mai are de mers opt zile

Kim Jong Il vine pînă la Moscova cu trenul

■ *este a doua vizită în afara țării a dictatorului nord-coreean* ■ *Kim Jong Il are o teamă patologică de avion* ■ *din cauza distanței imense, el va ajunge la Moscova abia peste o săptămînă* ■

Liderul nord-coreean, ***Kim Jong-Il***, a trecut ieri frontiera Rusiei, cu trenul, urmînd să ajungă la Moscova, pentru a participa la summitul ruso-nord-coreean, a anunțat agenția de presă Interfax, citată de AFP. Potrivit unor surse diplomatice, dictatorul nord coreean călătorește numai cu mijloace terestre, avînd o frică patologică de avion. Kim Jong-Il, care a fost întîmpinat la punctul de trecere a frontierei de la Khasan de reprezentantul președintelui rus ***Vladimir Putin, Konstantin Pulikovski,*** urmează să sosească la Moscova pe 4 sau pe 5 august, după ce va traversa Siberia cu trenul.

Summitul, care va avea ca temă centrală legăturile bilaterale și probleme legate de politica regională, a fost inițial programat să se desfășoare în luna aprilie, însă a fost amînat la cererea liderului nord-coreean. Acesta dorea să obțină, din partea Moscovei, o serie de ajutoare, printre care și arme rusești, potrivit informațiilor apărute în presă. Conducătorul Coreei de Nord ceruse noi tancuri, avioane de vînătoare și alte echipamente militare de vîrf, a afirmat agenția de presă sud-coreeană Yonhap, care a adăugat că Republica Nord-Coreeană are nevoie și de petrol din Rusia. Această vizită a lui Kim a fost evocată, pentru prima oară, în iulie 2000, cu ocazia vizitei lui Vladimir Putin în Coreea de Nord, în încercarea de a stabili un dialog cu izolatul regim comunist. Influența Rusiei în Asia a scăzut după destrămarea Uniunii Sovietice, în 1991. Moscova întreține relații diplomatice cu ambele republici coreene. ■

Schimb avantajos
cu MC Monte Carlo

Eugenia Mariş şi Adrian Diaconu încheie careul de câştigători ai Marelui Premiu Monte Carlo

Cu Monte Carlo totul se leagă frumos

Pentru Eugenia Mariş, perseverența este a doua ei natură. „Am mai participat la multe promoții Monte Carlo, fiindcă fumez de mulți ani această marcă. Am câştigat trei scrumiere... trei brichete Zippo..." Poate tocmai de aceea pare şi atât de calmă, impresie întărită şi de grija atentă cu care o înconjoară soțul ei.

În ziua când a aflat că a câştigat Marele Premiu Monte Carlo a avut o stare de agitație continuă. Toată dimineața n-a stat o clipă locului la serviciu. „Colegele mele se mirau şi mă întrebau ce se întâmplă şi nu ştiam ce să le spun!..." Redevine brusc emoționată, ca în momentul primirii anunțului, şi îşi aprinde o țigară.

„După ce le-am spus, tot încercau să mă tachineze – „sigur au greşit persoana...", „mai bine ai uita de premiu şi te-ai concentra aici la muncă..." – dar visele ei fericite se construiau frumos în realitatea familiei: o casă de vacanță la Moeciu şi o maşină.

„Cred că trebuie să te implici, să fii activă... ca să speri la ceva frumos, nu?..." În viața Eugeniei Mariş, angajată la secția de legătorie a unei tipografii din Timişoara, toate se leagă altfel de când a câştigat Marele Premiu Monte Carlo. Se leagă foarte frumos.

Infoline Monte Carlo: 01 / 204.33.33 (convorbirea este taxată la tarif normal)

Cel mai frumos cadou pentru ziua de naştere

Celălalt câştigător, Adrian-Ion Diaconu, mărturiseşte: „Eu am mai participat la câteva promoții Monte Carlo şi acum mă gândeam că trebuie să câştig. Îi spuneam şi soției dar ea nu mă lua în serios. În ziua anunțului, lucram acasă la nişte traduceri pe care trebuia să le predau urgent. Am digerat repede bucuria şi m-am întors la dicționare pentru că în douăzeci de minute era termenul limită. Abia când am savurat succesul cu soția şi câțiva prieteni apropiați am realizat ce proces fabulos am câştigat."

Adrian râde cu subînțeles când pronunță cuvântul proces. Are 27 de ani şi e avocat definitiv în Craiova. „Şi cu traducerile?" „Când fac traduceri din engleză şi franceză îmbin utilul financiar cu plăcutul ocupării timpului liber." Când spune de timp liber, oftează uşor amuzat. „Tocmai intrasem de ieri în concediu şi uite ce de drumuri am de făcut..." Adrian redevine serios şi mărturiseşte uşor emoționat motivul: „Peste două zile e ziua mea. Casă de vacanță şi maşină... Vă dați seama ce cadou mi-a făcut Monte Carlo?..."

Dir. Cons. CEE nr. 89/622: „Tutunul dăunează grav sănătății"

Universitarii amenință cu blocarea anului

■ *ei spun că este anormal ca salariul unui învățător cu studii medii să fie egal cu cel al unui profesor universitar cu 30 de ani vechime*

Răzvan Bobulescu, liderul „Alma Mater"

Federația sindicală universitară „Alma Mater" amenință cu blocarea anului universitar dacă mărirea salariilor din ianuarie 2002 va fi de numai șase la sută, așa cum prevede proiectul legii salarizării bugetarilor pentru anul viitor, a declarat ieri *Răzvan Bobulescu*, președintele organizației. ***„Mărirea salariilor cu șase la sută din ianuarie 2002 nu poate acoperi inflația prognozată pe 2001"***, a spus Bobulescu. El a precizat că, potrivit noului proiect de lege, din 2002 salariul unui profesor universitar cu vechime de 30-35 de ani va fi egal cu cel maxim din învățămîntul preuniversitar. ***„Un învățător cu studii medii va avea salariul maxim echivalent cu cel al unui profesor universitar cu 10-15 ani vechime, cu al conferențiarului cu 25-30 de ani vechime și cu cel al șefului de lucrări cu 35-40 de ani vechime"***, susține Bobulescu.

Dacă în urmă cu 60 de ani salariul maxim din învățămîntul superior reprezenta 80 la sută din salariul primului-ministru, acum el reprezintă doar 20,92 sută, ceea ce confirmă faptul că tinerii nu sînt motivați să lucreze în învățămînt, a explicat Bobulescu. În cazul în care proiectul legii salarizării bugetarilor nu va fi modificat astfel încît cadrele didactice să primească un salariu în concordanță cu pregătirea lor, Federația „Alma Mater" este hotărîtă să blocheze anul universitar. ■

Războiul ștampilei în PNȚCD începe pe 2 august

Instanța a amînat ieri pentru data de 2 august, judecarea proceselor intentate de ***Vasile Lupu*** și ***Călin Cătălin Chiriță*** lui ***Victor Ciorbea***, președinte interimar al PNȚCD. Ciorbea a depus o cerere de amînare a procesului, invocînd lipsa de apărare pe perioada vacanței judecătorești. În întîmpinarea depusă la tribunal, Victor Ciorbea a solicitat ca noul termen să fie stabilit după vacanța judecătorească, dar acest lucru nu a fost acceptat de judecător.

Vasile Lupu, fost prim-vicepreședinte al PNȚCD, și Călin Cătălin Chiriță, fost secretar general al partidului, l-au acționat în justiție pe Victor Ciorbea cerînd reintegrarea lor în cabinetele pe care le-au deținut în sediul PNȚCD, ca lideri ai partidului, și restituirea ștampilelor partidului. După ce instanța a decis noul termen, Călin Cătălin Chiriță a anunțat că intenționează să mai intenteze un proces întrucît convocarea Congresului la data de 14 august a fost „ilegală", fiind decisă de Delegația Permanentă, care s-a întrunit în condiții „ilegale". De asemenea, el a mai precizat că președinții organizațiilor județene excluși din partid de actuala conducere vor acționa, la rîndul lor, în justiție pe actualii lideri.

Fostul lider țărănist Vasile Lupu a cerut ca, săptămîna viitoare, să poată fi citat în instanță ***Gheorghe Ceaușescu***, iar Victor Ciorbea să fie chemat la interogatoriu. Lupu a declarat că a cerut efectuarea interogatoriului în scopul de ***„a restabili niște fapte și de se afla adevărul"***.

Președintele interimar, Victor Ciorbea, a lipsit de la cele două procese, din partea PNȚCD fiind prezent ***Teodor Morariu***, trezorierul partidului. El a calificat cererea în instanță a celor doi foști lideri țărăniști drept „aberantă", întrucît PNȚCD nu este reprezentat de „un scaun sau o ștampilă". ■

Vilele polițiștilor, mîndria țării

■ cine crede că averile imense ale unor polițiști țin de un fenomen izolat se înșală ■ fenomenul este prezent în toate județele țării ■ întrebați despre avere, majoritatea polițiștilor au pregătite aceleași cuvinte: „o moștenire“ ■

Ancheta demarată luna trecută de ministrul de Interne, ***Ioan Rus***, pare să fi avut la bază un greu tir de informații, venit pe diverse canale, despre averile imense ale multor polițiști din întreaga țară. Cu atît mai mult cu cît grupajul nostru foto, realizat în colaborare cu mai multe cotidiane locale din țară, relevă faptul că fenomenul „Averile polițiștilor“ este prezent în toate județele țării și are aceeași amploare, mare sau foarte mare, peste tot.

Potrivit ordinului ministrului de interne, anchetele locale vor fi făcute de ofițeri din același județ, desemnați însă de minister. În nu puține locuri, cum era de așteptat de altfel, cei desemnați să facă anchete asupra subordonaților sînt ei înșiși în capul listei polițiștilor cu vilă din județul respectiv.

Întrebarea care se pune este de unde poate dispune un polițist, fie el și colonel, de sume de bani de ordinul miliardelor pentru o ditamai vila, chiar dacă are un salariu de cîteva milioane bune de lei? Chiar dacă nu ar mînca nimic nici el și nici soția și ar strînge toți banii din salariu la bancă, tot le-ar trebui zeci de ani pentru a strînge sume de ordinul miliardelor, fie că este vorba de un miliard sau de trei. Dacă sînt întrebați, aceștia fie nu răspund, convinși fiind că sînt intangibili, la relațiile pe care le au, fie vorbesc despre moșteniri fabuloase, fie spun că totul poate fi justificat cu leafa. Dacă ajung la anchetă, aceștia din urmă prezintă acte cu care au cumpărat materiale la preț de anul 1990 cu leafa din 2000. Cum este posibil? Nu știm, dar poate știu cei care fac anchetele și care, cel mai ades, cred astfel de baliverne fără nici cel mai mic dubiu. **(Dan POPA)**

Ministrul de Interne, Ioan Rus

Vila șefului Poliției municipale Cluj Napoca

La solicitarea primarului Clujului, Gheorghe Funar, a fost efectuată recent o verificare la vila șefului Poliției municipale, col. Teodor Pop Pușcaș, de către o echipă de la IGP. Echipa de la București a verificat autorizațiile privind construcția, facturile, dar și datele despre mașinile străine pe care colonelul le posedă. În urma cercetărilor, vila a fost evaluată la 3 miliarde de lei, iar restul averii a rămas în evaluare. Pînă una sau alta, Funar îl amendează pe acesta săptămînal, pentru că nu lasă inspectorii să-i intre în curte.

Căsoi din paza de la Sidex

Vila fostului șef al Poliției Sidex, colonel Marcel Cristea, vrea parcă să concureze cu mărimea combinatului. În timp ce combinatul Siderurgic Galați avea pierderi de 1 milion de dolari pe zi, iar furturile erau cu greu contabilizate, alături, cineva dijmuia cu grijă „economiile din salariu“.

Vilă adunată din două orașe: Onești și Tîrgu Ocna

Vila locotenent-colonelului Costache Nuțu rivalizează cu clădirile spitalelor din cele două orașe băcăuane în care acesta este sau a fost șef al Poliției: Tîrgu Ocna și Onești. Căsoiul, care are peste 150 de metri pătrați suprafață locuibilă, ar putea fi evaluată numai din priviri la circa trei miliarde de lei. Cum aceasta nu este goală prin interior, ba chiar foarte plină, putem aduna ușor la această sumă încă un 50 la sută.

Deh, viață amară de bugetar!

Vilă de șef de post, exemplu pentru tot satul

Chiar și un simplu șef de post în județul Vrancea, ca Vasile Porumb, nu-și face prea multe probleme dacă este vorba de construcția unei vile. Colegii săi mai mari în grade și funcții au motive de invidie față de „ambițiosul“ lor subordonat din comuna Gugești. Evident, ca și șefii săi, cînd a fost întrebat de unde a avut atîția bani, imediat ne-a fost pusă placa cu „moștenirea din partea soției“.

Inspirație din Beverly Hills, la Focșani

În apropierea sediului Poliției din Focșani, într-o vilă inspirată din serialul Beverly Hills, locuiește fostul adjunct al IPJ, locotenent colonelul Virgil Cristian. Nu se știe dacă distanța mică pînă la sediul Poliției vrîncene a fost motivul sau consecința acestei cochete construcții.

Vilă mai mare decît sediul Protoieriei, la Tecuci

Vila fostului șef al Biroului Economic al Poliției din Tecuci, lt.col. Iancu Tiron, este mai mare decît sediul Protoieriei din localitate.

Și la „Doi și-un sfert“, moda vilelor are priză

Deși un simplu căpitan la UM0962, Alin Schiau, din Alba Iulia, are o vilă în apropiere de cea a șefului său. Nu degeaba lucrează omul la fosta „doi și-un sfert“, cea care se ocupă cu protecția cadrelor. În multe județe din țară aceste cadre practică șantajul cu colegii lor polițiști care calcă pe bec sau iau șpagă. Oare să fie și aici aceeași meteahnă?

Căsuța șefului Poliției Rupea - Brașov

Comandantul Poliției Rupea, Vasile Atomei, un adevărat gospodar, a participat la înfrumusețarea bulevardului orașului cu frumoasa sa vilă albă, împrejmuită cu gard din fier forjat și termopane la uși și geamuri.

O „locuință civilizată“ de 561 mp

Ex-prim-adjunctul șefului IPJ Alba, colonel Ioan Nicolae Căbulea, deține o vilă cu șapte camere, cu o suprafață totală de 561 metri pătrați. Clădirea ocupă o suprafață de 220 mp și are subsol, parter și etaj. Deși inițial planul de situație avea inclusă și o piscină, aceasta nu a primit avizele necesare. Nu că nu ar fi fost bani și pentru ea.

Plutonier major, vilă majoră

Inspirîndu-se probabil din activitatea superiorilor săi, un subofițer de la Circulație a încercat să intre în lumea bună a „gradaților“. Plutonierul major Nicolae Popa și-a construit o vilă de toată frumusețea. Clădirea are subsol, parter și etaj (și cinci camere), cu o suprafață totală de 397 mp.

o luna cafea pe gratis!
săptămînal 1 kg
din cea mai bună cafea poți cîștiga cu un singur abonament la
Monitorul
În plus, vecinii tăi vor primi Monitorul acasă, gratuit, timp de o săptămînă.
LA PRIMA ORĂ, ACASĂ
Tel. 216.112
Următoarea tragere la sorți va avea loc joi 26 iulie în cadrul emisiunii "Bună-i dimineața!" Antena 1-TV BIT, orele 7-8.00

Șefului de la „permise auto“ i se permite

Maiorul Claudiu Filimon este șef Birou Evidențe Permise auto și înmatriculări din cadrul serviciului de Evidență Informatizată a Persoanei Bacău. Plata salariului maiorului Filimon pare să fi fost făcută nu după buget, ci după numărul de permise auto eliberate.

Servicii Cadastrale SRL
Firmă autorizată de Oficiul Județean de Cadastru, Geodezie și Cartografie Iași
Execută:
- documentații tehnice cadastrale (planuri de amplasament) necesare înscrierii în CARTEA FUNCIARĂ
- planuri de situație pentru eliberarea AUTORIZAȚIEI DE CONSTRUCȚIE
Pentru efectuarea documentațiilor sînt necesare: actul de proprietate al imobilului și actele de identitate ale proprietarilor.
Iași, str. Sf. Lazăr nr. 27, et 2, tel/fax: 032/240.710

Vila adjunctului Poliției Făgăraș

La marginea satului Hurez, lîngă Făgăraș, se află dosită grandioasa vilă în care locuiește lt.col. Constantin Pepelea, șef de post în Voila și fost adjunct al comandantului Poliției Făgăraș timp de mai mulți ani.

Vila unui șef de la rutier

Maiorul Vasile Cristudor, șeful biroului Poliției Rutiere Bacău, nu a reușit, spre deosebire de colegul său de la Permise auto, să termine lucrările la sofisticata sa vilă.

„O locuință decentă“

În anii în care a condus Inspectoratul Județean al Poliției de Frontieră Galați, Colonelul Dumitru Crăciun a reușit să-și facă și el o „locuință decentă“. Cercetat în urmă cu cîțiva ani de șefii săi, el a prezentat un dosar cu niște poze realizate artistic, astfel încît vila să arate a locuință modestă de slujbaș de stat.

Secțiunea
B
VINERI
27 iulie 2001
Inclus în nr. 176

Monitorul
Sport

NORD'EST
100.4 FM
RADIO

Torpila acvatică

■ *înotătoarea română Diana Mocanu a devenit campioană mondială în proba de 200 m spate* ■ *Beatrice Căşlaru şi Camelia Potec s-au calificat în finale* ■

Ieri, la Fukoka, am înregistrat prima medalie de aur pentru România la Campionatele Mondiale de înot, şi această primă medalie a fost de aur. Dubla campioană olimpică ***Diana Mocanu*** **(foto)** a cîştigat titlul mondial la 200 m spate, fiind cronometrată cu timpul de 2:09,94, fiind urmată de rusoaica Stanislava Komarova (2:10,43) şi englezoaica Joanna Fargus, în 2:11,05. Pentru ocuparea locului I la CM, Mocanu va primi din partea Ministerului Tineretului şi Sportului suma de 105 milioane lei. Valoarea acestui premiu poate fi dublată printr-un ordin al ministrului Tineretului şi Sportului, Georgiu Gingăraş.

Diana Iuliana Mocanu este elevă la Liceul cu program sportiv din Brăila, unde este pregătită de Laura Sachelarie. Mocanu a cucerit, în anul 1999, la Moscova, titlul de campioană europeană de juniori în probele de 100 metri şi 200 metri spate. De asemenea, este deţinătoarea titlurilor de vicecampioană europeană de seniori la aceleaşi probe, medalii cucerite anul trecut, la Helsinki. Tot la Campionatele Europene din Finlanda, ea a obţinut medalia de bronz cu echipa României în proba de ştafetă 4x400 metri mixt. Cele mai bune performanţe din cariera sa le-a realizat la Jocurile Olimpice de la Sydney, unde a cucerit medaliile de aur în probele de 100 metri şi 200 metri spate.

Tot ieri, Beatrice Cîslaru s-a calificat în finala probei de 200 de metri mixt, reuşind al optulea timp al semifinalelor (2: 14,42), iar Claudia Potec s-a clasat a a doua în prima semifinală a probei de 200 m liber, cu 1:59, 73 (al cincilea timp total), fiind învinsă doar de australianca Giaan Rooney. ■

„Nu înghiţim găluşca lui Dragomir“

■ *reacţie vehementă a Comitetului Olimpic Român la decizia iresponsabilă a Ligii Profesioniste de Fotbal, în cazul de dopaj Neaga - Buturugă* ■ *secretarul general, Dan Popper, a anunţat retragerea reprezentanţilor forului olimpic din Comisia Naţională Antidoping* ■

Steaua a riscat folosindu-l pe Adrian Neaga în partida din Liga Campionilor

Secretarul general al Comitetului Olimpic Român (COR), Dan Popper, a declarat, ieri, că acest for îşi va retrage reprezentantul din cadrul Comisiei Naţionale Antidoping, în semn de protest faţă de decizia Comisiei de Disciplină a Ligii Profesioniste de Fotbal (LPF), care i-a declarat nevinovaţi pe jucătorii Adrian Neaga şi Cristian Buturugă, depistaţi dopaţi. Reprezentatul COR în Comisia Naţională Antidoping este Alexandru Lăzărescu, vicepreşedinte al acestei comisii.

De asemenea, COR nu va mai efectua teste antidoping pentru sportivii olimpici români la laboratorul de la Bucureşti. „***COR nu poate înghiţi o asemenea găluşcă cu iertarea unui sportiv dopat. Mai mult, recuzăm laboratorul antidoping din cadrul Institutului de Cercetări pentru Probleme de Sport, care, prin reprezentanta sa Graţiela Vîjîială, spune că medicamentele administrate fotbaliştilor au fost contaminate. Faptul că anumite medicamente ar da reacţii în corpul sportivului şi acesta ar ieşi pozitiv la control este o bazaconie, întreţinută de persoane interesate, COR va face un contract cu un laborator antidoping din străinătate, iar sportivii care vor merge la Olimpiadă vor fi controlaţi la sînge***“, a spus Popper.

Secretarul general al COR a menţionat că, în conformitate cu regulamentele internaţionale, din momentul în care un sportiv este depistat pozitiv la testul A, el nu mai are voie să participe la nici o competiţie, fie internă sau internaţională, aflîndu-se în stare de suspendare. Dacă şi contraexpertiza, testul probei B, este pozitivă, atunci sportivul este suspendat pe o perioadă care diferă în funcţie de regulamentul fiecărei federaţii internaţionale. Popper a adăugat că federaţia naţională are obligaţia să informeze federaţia internaţională, pentru a se aplica regulamentul forului mondial. „***Aşa trebuia procedat şi în cazul celor doi fotbalişti români depistaţi pozitiv***“, a spus oficialul COR.

Dan Popper consideră că nu contează faptul că sportivii au declarat că nu au ştiut ce pastile au luat. „***Este clar că sportivii sînt vinovaţi întrucît ei au obligaţia să citească prospectul medicamentelor care li se dau. Dacă medicamentele nu li se dau cu prospect sau într-o cutie sigilată, nu trebuie să le ia, pentru că nimeni nu-i poate obliga să înghită substanţe a căror identitate nu e cunoscută. Faptul că nu au ştiut ce substanţe au luat nu este pentru ei o circumstanţă atenuantă, ci una agravantă***“, a precizat Popper.

Secretarul general al forului olimpic român a afirmat că, atît timp cît în organismul sportivului se găseşte o substanţă aflată pe lista celor interzise, el este considerat dopat. „***Sînt surprins de hotărîrea LPF, care probabil că nu cunoaşte regulamentul, dar sînt mai surprins de poziţia MTS şi FRF, care nu au luat nici o atitudine în acest caz. O asemenea situaţie nu a existat în România şi nu am auzit să fi existat în lume***“, a declarat Popper.

Oficialul COR a precizat că, din punctul său de vedere, echipa Steaua Bucureşti a riscat folosindu-l pe Adrian Neaga în partida de miercuri, cu Sloga Jugomagnat, din preliminariile Ligii Campionilor. „***Cazul fiind destul de mediatizat, probabil că şi echipa macedoneană cunoaşte această situaţie şi sînt convins că va face contestaţie la FIFA şi la UEFA, care nu le va da dreptate conducătorilor clubului Steaua***“, a mai spus Popper.

Dan Popper consideră că MTS este obligat să sesizeze forurile internaţionale de cazul de dopaj din campionatul intern de fotbal „***deoarece este principala instituţie de stat ce pune în aplicare Convenţia Europeană în privinţa dopingului, avizată de Parlamentul României şi promulgată de Preşedinte***“. Secretarul general al COR crede că FIFA se va autosesiza şi va dicta sancţiuni mai aspre în cazul sportivilor, dacă FRF nu va aplica regulamentele internaţionale. ■

Chinurile handbalului ieşean

■ *se vehiculează posibilitatea înlocuirii antrenorului Jean Lupan de la echipa feminină* ■ *persoana vizată, Cornel Bădulescu, neagă însă revenirea la formaţia ieşeană* ■

Aflată în plină criză după finalul de sezon încheiat cu retrogradarea, echipa feminină de handbal ieşeană CFR-CSM încearcă în aceste zile să scoată din nou capul la suprafaţă. Ignorată imediat după ultima etapă a campionatului, soarta echipei pare să fi revenit din nou pe agenda de lucru a celor din conducerea echipei, dar şi a conducerii oraşului. Astfel, deşi la un moment se punea sub semnul îndoielii chiar înscrierea în viitorul sezon, preşedintele CSM Iaşi, Adrian Poeană, a respectat termenul impus de federaţie, respectiv 15 iulie. „***N-am vrut să fiu laş. Am cerut şi părerea altora din conducerea sportului ieşean, şi pînă la urmă am decis să înscriu echipa. Sper să găsim soluţii în ceea ce priveşte finanţarea echipei***“, ne-a declarat preşedintele Poeană. Implicat puternic în încercarea de a găsi soluţii, vicepreşedintele Consiliului Judeţean, Mihai Popescu, a avut mai multe întîlniri cu Adrian Poeană, şi s-a creat deja o bază de discuţii privind viitorul echipei, pe tapet fiind puse şi numele unor posibili sponsori. Dacă CFR va rămîne un colaborator de bază (arătîndu-şi disponibilitatea să asigure salarizarea jucătoarelor), preşedintele CSM continuă să se întîlnească cu alţi potenţiali sponsori. Între timp a apărut şi varianta unei uniri cu Fibrexnylon Săvineşti (care se confruntă serioase probleme financiare), însă visul rămînerii în Liga Naţională n-a durat decît o noapte. Mai mult, posibilitatea atragerii unor sponsori noi a fost asociată imediat cu posibilitatea înlocuirii fostului antrenor ***Jean Lupan*** **(foto)** (care, cel puţin pînă acum, nu a mai primit postul de secund la naţionala feminină din cauza dificultăţilor financiare ale federaţiei), locul acestuia urmînd a fi luat de Cornel Bădulescu. Fost antrenor la Iaşi, Galaţi şi naţionala feminină, Bădulescu neagă însă asocierea numelui său de viitorul echipei ieşene, justificînd aceasta prin existenţa unui contract cu o echipă feminină din Italia. „***Nu este nimic real în tot aceste zvonuri. Eu voi pleca în Italia în jur de 15-20 august pentru că am contract acolo***“, ne-a declarat Bădulescu, un antrenor despre care se spune că are o cotă foarte ridicată pentru o echipă de eşalon secund. În replică, Jean Lupan nu consideră o tragedie eventuala sa înlăturare de la conducerea tehnică a echipei, echipă care, în opinia sa, suferă mai mult prin valoarea redusă a lotului decît în ceea ce priveşte banca tehnică. „***Este o perioadă de timp de cînd nu mai sînt la curent cu problemele echipei. Înţeleg că s-ar vrea înlăturarea mea, motivîndu-se acest lucru prin prisma unor declaraţii***“, - ne-a declarat Lupan, care, în varianta în care nu va mai fi antrenor la echipa de senioare, ar rămîne cu postul de profesor şi de director adjunct la Liceul cu Program Sportiv din Iaşi. Anticipînd situaţia creată, s-a pus chiar problema unei colaborări între Lupan şi Bădulescu, însă este puţin probabil ca acest lucru să se întîmple, dată fiind lipsa de comunicare dintre cei doi în ultimii ani. Aşadar, incluzînd şi problema spinoasă a lotului de jucătoare (redus numeric şi cu o pleiadă de jucătoare serios accidentate), destule incertitudini planează încă asupra fenomenului handbalistic feminin ieşean. **(Lucian MINUŢ)**

Atenţie!

Ai intrat pe un drum cu premii. Trimite, în plic, la **OP 1, CP 9, Bucureşti,** până pe **12 august 2001,** data poştei, **trei sigle** British American Tobacco decupate de pe oricare din pachetele Viceroy - Full Flavour cartonate sau necartonate şi Lights - împreună cu datele tale personale - numele, prenumele, adresa, profesia, data naşterii. De asemenea, trimite şi o declaraţie semnată care să ateste faptul că ai peste 18 ani, eşti fumător şi eşti de acord să primeşti obiecte promoţionale inscripţionate cu mărci sau logo-uri de ţigarete şi cu răspunsul tău la întrebarea **„Câte nuanţe de *roşu* apar pe pachetul de Viceroy Full Flavour?“.**

Poţi câştiga, la tragerea la sorţi din **21 august 2001,** una dintre cele două maşini **BMW Seria 3**, camere video **Sony**, aparate de fotografiat **Kodak** şi ceasuri **Swatch**. Mai multe plicuri înseamnă mai multe şanse de câştig!

Nu ai cum să eviţi întâlnirea cu premiile Viceroy. Drum bun!

Viceroy info-line: **01-224.24.22** (tarif normal)

1. Această promoţie se adresează tuturor consumatorilor, persoane fizice, care au împlinit vârsta de 18 ani până la 17 iunie 2001, cu excepţia angajaţilor companiei British American Tobacco, ai companiilor implicate în organizarea promoţiei precum şi a membrilor familiilor acestora.
2. Participarea la această promoţie şi încasarea premiului presupun automat acordul câştigătorilor ca numele, adresa şi imaginea lor să poată fi făcute publice şi folosite în scopuri publicitare.
3. Pentru mai multe detalii participanţii pot consulta în presă regulamentul acestei promoţii, îl pot comanda la OP 1, CP 400, Bucureşti sau pot telefona la 01-224.24.22 (tarif normal).

Această promoţie se desfăşoară în perioada 18 iunie - 21 august 2001.

Directiva Consiliului CE 89/622/CEE:

„Tutunul dăunează grav sănătăţii“

INTRĂ SUB CULORILE VICEROY
25 X
2.500 X
2.500 X
SONY
Kodak PRODUSE
swatch
VICEROY
FILTERS
Tutunul dăunează grav sănătăţii.
ATENŢIE !
DRUM CU PREMII
Una dintre cele două maşini poate fi a ta!

Pe un satelit al lui Jupiter ar putea exista viață

Savantii care caută viață extraterestră ar putea să o găsească sub pătura de gheață a unuia dintre satelitii jupiterieni după ce s-a aflat că apa existentă pe luna Callisto, ar putea fi lichidă, și nu înghetată, a afirmat un cercetător spaniol de la Universitatea Complutense din Madrid, ***Javier Ruiz,*** într-un studiu apărut, joi, în revista Nature, citată de AFP.

Aflată pe orbită în jurul lui Jupiter din 1995, sonda americană Galileo a survolat de mai multe ori, la foarte mică altitudine, cei patru mari sateliți ai lui Jupiter: Europa, Io, Ganymede și Callisto, oferind astfel mai multe date despre ei.

Din observațiile sondei, cercetătorii au dedus că Europa ascunde un vast ocean de apă sub suprafața sa înghetată. De asemenea, Galileo a detectat, în jurul lui Callisto, un cîmp magnetic variabil, pe care savanții îl explică prin prezența unei mase de apă cu înalt conținut de sare. Astfel, sub solul său înghetat, la aproximativ 250 de kilometri de suprafață, Callisto ascunde probabil, la fel ca și Europa, o mare cantitate de apă. Dar sub ce formă?, se întreabă savanții. Convecția în interior pare neglijabilă. În absența căldurii interne induse de această convecție, oceanul de pe Callisto nu ar fi supraviețuit fără a îngheța. El pare să se fi transformat în gheață în urmă cu o sută de milioane de ani.

Apa este una dintre moleculele cele mai complexe din sistemul solar: pe lîngă forma sa lichidă, în cea solidă prezintă 12 forme diferite de cristalizare și două amorfe. În modelul său, Javier Ruiz a examinat toate aceste forme ținînd cont de proprietățile lor structurale, cum ar fi mobilitatea particulelor. Concluzia sa: apa s-ar putea afla și sub formă lichidă pe suprafața lui Callisto.

Lucrarea profesorului Ruiz, estimează un analist de la Laboratorul Național din Los Alamos, pune în discuție cunoștințele actuale despre apă și gheață în partea externă a sistemului solar și va obliga la revederea modelelor termice și structurale de ansamblu ale sateliților lui Jupiter.

Experții sustin că apa este un ingredient esențial pentru apariția vieții iar condițiile de temperatură și presiune de pe Callisto fac gheața de aici mai puțin conducătoare de căldură decît în mod normal. Dar, chiar dacă există apă, Ruiz avertizează că existența vieții pe Callisto nu este garantată fiindcă oceanele ar putea fi pline de bucăți mari de gheață și piatră ce ar împiedica circulația căldurii.■

Savanții au descoperit că pe luna planetei Jupiter, Callisto, s-ar afla apă în formă lichidă

Andreea Marin va urca pe Kilimanjaro

Vedeta de televiziune ***Andreea Marin* (foto)** pleacă în expediție pe muntele Kilimanjaro („Acoperișul Africii"), în 31 iulie, alături de ea fiind ***Călin Vrabie***, realizator și producător de programe TV. Călin Vrabie va produce cu această ocazie un documentar al expediției care se va numi „Kilimajaro 2001" și o va avea ca protagonistă pe Andreea Marin.

Ascensiunea propriuzisă pe vîrful Uhuru, al vulcanului Kilimanjaro, va dura șase zile, fiind ales traseul Marangu, unul care nu prezintă mari dificultăți, pe ruta clasică, după cum a declarat Vrabie în conferința de presă organizată miercuri. Totuși, pentru asigurarea lor vor folosi și piolet și sfoară.

„La început mi s-a părut o joacă, dar cu timpul am luat în serios această expediție. E un mod mai deosebit de a-ți petrece concediul. Dacă din motive de sănătate am ratat expediția «Cu papucii prin deșert», organizată de Academia Cațavencu, m-am gîndit că e un bun prilej ca acum să plec în Africa. Vreau să mă pot detașa de toate problemele de zi cu zi și vreau să-mi cunosc mai bine limitele. E o provocare pentru mine și sper să reușesc, dar nu vreau să intru în Cartea Recordurilor. Am simțit nevoia să fac ceva inedit", a declarat Andreea Marin. Andreea va lua cu ea fotografii cu familia și cu prietenii și parfumul său preferat, lucuri care îi vor aminti de acasă. ***„Am invitat-o pe Andreea Marin în această expediție pentru că poate fi aventura vieții ei. Acolo sus, pe munte, cu siguranță binele și răul i se vor părea OK"***, spune Călin Vrabie.

Pentru expediție, Andreea se antrenează timp de trei ore pe zi la sală, iar în această vară a făcut mai multe excursii prin Munții Bucegi. Bugetul expediției este de 20.000 de dolari, dat fiind că o asemenea călătorie în Parcul Național Kilimanjaro necesită costuri mari. ***David Neacșu*** a fost, la începutul anilor '90, primul român care a urcat în Kilimajaro, iar ***Maria Marinescu***, profesor de educație fizică la Liceul „Ion Luca Caragiale" din București, a fost prima femeie din România care a încercat să escaladeze Kilimajaro, dar, din păcate, a fost o expediție neterminată, ea ajungînd doar la altitudinea de 5000 metri. Călin Vrabie speră ca Andreea Marin să fie prima româncă ce escaladează „Acoperișul Africii". ***„Dacă totul va ieși bine, sper să continuăm astfel de expediții împreună, eu și Călin"***, a spus Andreea. ■

Topmodelul Jordan primește amenințări cu moartea

Topmodelul ***Jordan* (foto)** a reclamat la poliție faptul că, de o bună bucată de vreme, a început să primească amenințări telefonice cu moartea, a anunțat ieri ziarul londonez The Sun. Ea a primit mai multe mesaje înfiorătoare pe telefonul mobil de la o persoană necunoscută care a amenințat-o că îi va tăia gîtul și că îi va mutila trupul. În cursul zilei de miercuri, topmodelul a reclamat aceste amenințări la Scotland Yard, a mai anunțat The Sun.

Despre Jordan, 23 de ani, pe numele ei real, ***Katie Price***, se spune că trebuie să plece curînd în Statele Unite pentru a poza pentru Playboy. Ea a intrat în lumina reflectoarelor după ce a avut relații cu mai multe celebrități britanice precum atacantul de la Manchaster United ***Dwight Yorke*** și popsatrul ***Dane Bowers.***

Un purtător de cuvînt al Scotland Yard-ului a declarat miercuri că ***„într-adevăr, am primit astăzi o reclamație privind amenințări telefonice"*** dar nu a vrut să confirme dacă poliția o va interoga pe Jordan la întoarcerea în Anglia, precizînd că numai o asemenea reclamație este suficientă pentru a declanșa o anchetă.■

După ce ani de zile a glumit pe această temă

Un șofer din Scoția a aflat cu stupoare că este rudă cu Elvis Presley

Un șofer scoțian care a glumit ani de zile spunînd că este rudă cu ***Elvis Presley*** a rămas mască atunci cînd a aflat că, într-adevăr, se înrudește cu „Regele Rock-ului".

***Laurence Pressley* (foto)** le spunea prietenilor că are rock-ul în sînge fiindcă are același nume cu marele cîntăreț. Recent însă, un documentarist de la un post de televiziune care încerca să facă arborele genealogic al familiei lui Elvis a aflat că acesta este originar din Scoția. Genealogistul, care lucra pentru emisiunea „Găsește-ți familia!" al postului Carlton Television, a descoperit că Laurence este într-adevăr rudă cu Elvis Presley, fiind văr de al șaptelea cu celebrul rocker. Scoțianul de 45 de ani, născut în Aberdeen dar locuind în Darlington, în comitatul Durham, a rămas fără grai cînd a aflat vestea.

„Am toate filmele lui, discurile și fotografiile cu el pe care le-am putut aduna" a declarat el. ***„De mai multe ori am glumit că aș fi rudă cu Elvis dar întotdeauna am știut că aceasta nu este adevărat. Acum, după atîția ani de cînd sînt fan al lui și strîng tot ce pot despre el, încă nu-mi vine să cred că sînt rudă cu Elvis Presley".***

Laurence Pressley a aflat vestea pe cînd stătea într-o crîșmă din localitate, la o halbă de bere. La un moment dat, el s-a pomenit înconjurat de o echipă de filmare care l-a anunțat de înrudirea lui. ***„Nu-mi venea să cred"***, spune scoțianul. ***„Prietenii însă cred că e ceva strașnic".***

Întrega poveste va fi prezentată la televiziune într-o emisiune dedicată celei de a 25-a aniversări a morții lui Elvis, pe 16 august. ■

Doi tineri indieni au fost purtați în pielea goală pe străzi pentru că s-au văzut înaintea căsătoriei

Un cuplu din India a fost purtat în pielea goală pe străzi drept pedeapsă pentru că s-au văzut cu trei zile înainte de nuntă, anunță Ananova.

Cei doi tineri din localitatea Uttar Pradesh au fost dezbrăcați și bătuți de alți tineri din sat pentru „imoralitatea" lor. Ziarul indian Aaj Kal a relatat că ceilalți localnici au stat și au privit în tăcere cum cei doi tineri, ***Sakina*** și ***Imtiaz,*** erau umiliți iar cînd rudele celor doi au încercat să le dea haine noi acestea au fost rupte. Părinții celor doi au fost obligați apoi să grăbească nunta pentru a opri alte neplăceri din partea localnicilor. Superintendentul de poliție V. K. Maurya care investighează cazul a declarat că se fac toate eforturile ca cei vinovați de această umilire publică să fie prinși și pedepsiți.■

Un nou scandal legat de „Coloana fără Sfîrșit" a lui Brâncuși

Primele două module ale unei noi Coloane a Infinitului au fost turnate, joi la prânz, într-un atelier al UMIROM SA din Petroșani, firmă patronată de prefectul de Hunedoara, ***Aurel Serafinceanu,*** și care a realizat, în 1937, Coloana Infinitului de la Tîrgu-Jiu. Acesta spune că a luat decizia să realizeze o nouă Coloană după ce a descoperit în arhiva societății schițele originale ale lui Brîncuși, realizate în 1937. Prefectul speră, totodată, ca Valea Jiului să scape de imaginea minerilor cu bîte.

Noua Coloană va fi gata până pe 15 octombrie și costă 170.000 dolari. Aceasta va fi donată statului francez, prefectul hunedorean afirmând că este în tratative avansate, în acest sens, cu autoritățile din Paris.

Autoritățile de la Tîrgu-Jiu sînt însă nemulțumite de acțiunea prefectului de Hunedoara și au acționat firma acestuia în instanță, pentru a păstra unicitatea operei brîncușiene. Prefectul Serafinceanu spune însă că, de fapt, Coloana de la Tîrgu-Jiu nu a fost plătită niciodată și că el poate oricînd să o revendice. Prefectul spune că nu va face însă acest lucru, dar că va încerca, în următoarele luni, să o doneze din nou, cu acte în regulă, autorităților de la Tîrgu Jiu.

Oficiul Român pentru Drepturile de Autor a atenționat asupra faptului că realizarea unei copii a Coloanei fără Sfîrșit a lui Constantin Brâncuși constituie o gravă încălcare a prevederilor Legii 8/1996 și constituie infracțiune care se pedepsește cu închisoare de la trei luni la trei ani sau cu amendă penală.

Referindu-se la intențiile firmei hunedorene Umirom SA de a realiza o copie a operei respective, ORDA precizează într-un comunicat, citînd Legea dreptului de autor, că ***„reproducerea integrală sau parțială a unor opere nu se poate face decît cu autorizarea expresă a titularului dreptului de autor - autorul însuși sau succesorii în drept ai acestuia - și numai printr-un contract ale cărui condiții sînt reglementate de lege".*** Conform aceleiași legi, deținerea în proprietate a unei opere în expresia ei materială, a documentației originale sau a modelelor și elementelor care au servit la confecționarea ei ***„nu conferă drepturi de autor proprietarilor acestora".***

„În aceste condiții, considerăm că o inițiativă de acest gen, aparținînd tocmai reprezentanților Guvernului României în teritoriu, ar fi de natură să prejudicieze grav autoritatea legii și cota pe piață a genialului artist și, în consecință, trebuie oprită de urgență", se mai arată în comunicat.

ORDA precizează că a informat Prefectura județului Hunedoara, Ministerul Culturii și Cultelor, Ministerul Administrației Publice și Parchetul General, pentru luarea măsurilor corespunzătoare. ■

Savanții au început căutarea semnalelor luminoase ale extratereștrilor

Deschizînd un nou front în căutarea unor posibile forme de viață inteligentă în univers, o echipă de astronomi din California cercetează cerurile în căutarea „balizelor" luminoase ale extratereșterilor.

„Proiectul, realizat în comun de cercetători de la Observatorul Lick de la Universitatea California, de la universitățile din Berkley, Santa Cruz și Institutul SETI, are ca scop identificarea unor pulsuri luminoase puternice care ar putea fi comunicări codate din partea unor lumi aflate la ani-lumină distanță", au explicat, marți, cercetătorii într-o declarație preluată de Discovery Channel. ***„Căutăm mai degrabă pulsuri scurte dar foarte puternice de lumină laser din alte sisteme planetare decît semnale radio"***, a spus ***Frank Drake,*** principalul investigator al proiectului.

Pînă acum, marea majoritate a proiectelor de căutare a civilizațiilor extraterestre realizate sub egida SETI - Search for Extraterrestrial Intelligence/ Căutarea inteligenței extraterestre - s-a concentrat pe analizarea unor posibile transmisii radio. Institutul SETI, o organizație non profit aflată în Sillicon Valley, este cea mai mare organizație privată din lume ce se ocupă cu căutarea vieții extraterestre și a făcut muncă de pionierat în multe inițiative de acest gen. Proiectul Phoenix, desfășurat de institut și considerat drept principala sursă de inspirație pentru filmul SF „Contact", cheltuiește anual peste 4 milioane de dolari pentru a închiria radiotelescoapele uriașe iar grupul întreg cheltuie 26 de milioane de dolari pentru a-și construi propriul sistem de recepție radio.

„Noul proiect «optic» al SETI marchează o nouă apropiere care are cel mai mare potențial de acuratețe și care costă numai 30.000 de dolari, adică foarte convenabil", explică Frank Drake. ***Studiind semnalele radiofonice, asculți întregul univers așa încît, dintr-un anume punct de vedere, a găsi un semnal optic pare un lucru mai puțin plauzibil. Ar trebuie ca acesta să fie transmis direct spre noi".***

„Cu toate acestea, în analiza semnalelor optice, nu sîntem încurcați de interferențe din partea planetei și putem scana zone foarte îndepărtate. Una dintre părțile frumoase ale programului optic al SETI este că putem realiza testări foarte bune a milioane de stele".

Utilizînd telescopul de 40 de inci al observatorului Lick și un nou sistem de detectare al pulsurilor optice, cercetătorii speră să găsească dovezi ale unor semnale luminoase generate de balize laser de pe planete aflate la peste 1000 de ani lumină distantă. Drake speculează că aceste balize ar putea folosi lasere focalizate cu ajutorul telescoapelor generînd astfel o rază luminoasă de 1000 de ori mai puternică decît a unei stele. Civilizațiile extraterestre ar putea să le direcționeze direct spre Pămînt sau să bombardeze stele la întîmplare încercînd să comunice cu alte specii. ***„Sau ar putea să transmită serii de pulsuri cu timpuri variate care să facă posibilă comunicarea de informații codate, precum codul Morse"***, explică Drake.

Pînă acum, proiectul a analizat cam 300 de sisteme solare și mai multe roiuri stelare și va continua măcar pînă la sfîrșitul acestui an. ■

Pamela Anderson și-a descoperit fericirea la brațul unui prieten al fostului soț

Pamela Anderson vrea să se mărite cu Kid Rock

■ *Tommy Lee, fostul soț, face spume la gură*

Pamela Anderson a găsit bărbatul ideal pentru o a doua căsătorie în persoana rockerului ***Kid Rock*** însă fostul ei soț, ex-bateristul formației Motley Crue, ***Tommy Lee***, s-a făcut foc și pară la aflarea veștii și a declarat că această nuntă va avea loc numai peste cadavrul lui.

„Tommy tot încearcă să-l ia în pumni pe Kid Rock încă de cînd a aflat că acesta a cucerit-o pe Pam", a declarat un apropiat al celor doi publicației National Enquirer. ***„Cei doi rockeri au fost prieteni pînă în aprilie cînd Kid a plecat cu Pam la Las Vegas pentru un week-end foarte fierbinte".***

„Tommy a turbat la aflarea veștii", a mai dezvăluit sursa anonimă. ***„El și Pamela se împăcaseră și tocmai se pregăteau să fie din nou împreună cînd Kid i-a suflat-o de sub nas. Cît despre Pam, nici că s-ar putea să fie mai fericită. Dar Tommy a spus prietenilor că, dacă Kid își închipui că o să se căsătorească cu ea, atrunci îl paște o bătaie serioasă".*** ■

Agenția Domeniilor Statului

ANUNȚ PUBLICITAR
PRIVIND VÎNZAREA DE ACȚIUNI ȘI CONCESIONAREA
TERENURILOR CU DESTINAȚIE AGRICOLĂ
prin
NEGOCIERE DIRECTĂ CU PRESELECȚIE

În conformitate cu Legea nr. 268/2001 și cu prevederile Normelor metodologice aprobate prin H.G. nr. 626/2001, Agenția Domeniilor Statului, cu sediul în București, bd. Carol I nr. 17, Sector 2, scoate la vînzare prin negociere directă cu preselecție, un număr de 752.912 acțiuni, reprezentînd **100%** din capitalul social al societății comerciale **Agroind Holboca S.A.** și concesionează suprafața de 341 ha teren cu destinație agricolă aflat în administrarea societății.

S.C. Agroind Holboca S.A., județul Iași, cu sediul în localitatea Holboca are:

Obiectul principal de activitate: producție vegetală, producție zootehnică, prestări servicii mecanizare în agricultură, industrializarea cărnii și panificație, comerț.

Nr. de înregistrare la O.R.C.: J 22/756/1997, cod fiscal: R 9510372;

Capitalul social **18.822.800 mii lei** (conform ultimei cereri de înscriere mențiuni înregistrate la ORC în data de 21.07.2000).

Structura acționariatului este: A.D.S. nr. acțiuni **752.912**, procent 100%.

Valoarea nominală a acțiunii este de **25.000 lei**. Prețul de ofertă este **28.000 lei/acțiune**, iar valoarea pachetului de acțiuni scos la vînzare este de **21.081.536.000 lei**.

Dosarul de Prezentare și Caietul de Sarcini pentru vînzarea de acțiuni ale societății comerciale precum și **Caietul de Sarcini** al concesiunii, a căror cumpărare este obligatorie, pot fi procurate zilnic de la **Biroul Publicitate și Relații Mass Media** din cadrul **Agenției Domeniilor Statului**, bd. Carol I nr. 17, Sector 2, București, parter, camera nr. 2, între orele 10,00-16,00.

Persoanele fizice și juridice române pot achita **Dosarul de Prezentare și Caietele de Sarcini** în valoare totală de **30.000.000 lei**, cu ordine de plată la B.C.R. Sucursala Unirea în cont nr. 2511.1- 16500.1/ROL, iar Garanția de Participare la negocierea directă cu preselecție pentru vînzarea de acțiuni în valoare de 3.764.560.000 lei și a garanției de participare pentru concesionare terenuri cu destinație agricolă în valoare de 85.250.000 lei, cu ordine de plată la Trezoreria Sector 2 București în cont nr. 500512708834.

Persoanele fizice și juridice străine, pot achita contravaloarea **Dosarului de Prezentare, Caietelor de Sarcini** și **Garanțiilor de participare** în contul nr. 2511.1- 16500.3/USD al ADS deschis la B.C.R. Sucursala Unirea.

Pentru plata Dosarului de Prezentare, Caietele de Sarcini se va lua în considerare cursul valutar comunicat de BNR la data achitării acestora, iar pentru constituirea garanțiilor de participare se va lua în considerare cursul valutar comunicat de BNR la data emiterii acestora.

Garanțiile de Participare se pot depune și sub formă de **scrisoare de garanție bancară în favoarea ADS**, emisă de o bancă română pentru persoane fizice/juridice române, sau de o bancă străină cu care o bancă română are relații de corespondent, pentru persoane fizice/juridice străine (EximBank) și de **bilet la ordin** avalizat de o bancă comercială.

Documentele pe baza cărora se eliberează Dosarul de Prezentare și Caietele de Sarcini sînt dovada de achitare a prețului Dosarului de Prezentare și a Caietelor de Sarcini: buletinul de identitate sau pașaport (în cazul persoanelor fizice române/străine); delegație din partea societății comerciale ofertante; semnarea angajamentului de confidențialitate (Anexa C1).

Pentru participarea la negocierea directă cu preselecție, potențialii cumpărători vor depune în plicuri sigilate și semnate la sediul ADS, Cabinet Director General et. 1, cam. 12, Documentele de Preselecție, Documentele de Participare la negociere, Oferta tehnică și Oferta financiară precizate în Caietul de Sarcini privind vînzarea acțiunilor.

Termenul limită pînă la care pot fi procurate Dosarul de prezentare și Caietele de Sarcini este data de 10.08.2001, ora 16,00.

Termenul limită de depunere a documentelor de participare la preselecție, documentele de participare la negociere, oferta tehnică și oferta financiară este data de 24.08.2001, ora 16.30.

Preselecția candidaților va avea loc în data de 28.08.2001 la ora 12,00.

Informații privind vînzarea pachetului de acțiuni se pot obține de la Agenția Domeniilor Statului. Direcția Privatizare, dl. Aposteanu Marius, et. 2, cam. 39, telefon 3136146, int. 214, între orele 10.00-15.00.

Informații privind concesionarea terenului agricol se pot obține de la Agenția Domeniilor Statului, Direcția Concesionare, et. 1, cam. 15, d-na Saracaceanu Carmen, telefon 3156588, int. 234, între orele 10.00-15.00.

Adresa Internet: ***http://www.domeniilestatului.ro***

051.89 29 89
www.zonaX.ro
Numai
12000 lei/minut!
87.000 lei/min
Te pui cu oltencele?
051.89 22 11
OLTENCE FIERBINTI
INTERZIS MINORILOR

SOCIETATEA ROMÂNĂ DE RADIODIFUZIUNE
RADIO IASI

RADIO IASI
1053 khz. - 285 m.l.n.
2 nov.1941 - 60 - 2 nov.2001
http://www.radioiasi.ro
emitem ⏩ 6.00 - 22.00 ⏪ emitem
La zi, cu informațiile din zona Moldovei, din țara și din lume
Știri ★ 6.00-8.00-9.00-11.00-12.00-15.00-17.00-18.00-21.00 ★ Știri
Radiojurnale ✻ 7.00-13.00-16.00-19.00 ✻ Radiojurnale
Evenimentele zilei ★ 19.20 - 20.00 ★ Evenimentele zilei
Cu noi, mai informat - Cu noi, mai puternic

calpeda
FARMER
- GRUPURI DE POMPARE
- GRUPURI ANTIINCENDIU
- HIDROFOARE 7-9 m
- HIDROFOARE DE MARE ADÂNCIME 35-50 m
- ELECTROPOMPE SUBMERSIBILE
- ELECTROPOMPE DE SUPRAFAȚĂ
- ELECTROPOMPE DE DRENAJ
- MOTOPOMPE
- ALIMENTĂRI CU APĂ
- IRIGAȚII
- ANEXE GOSPODĂREȘTI
- MICROFERME AGROZOOTEHNICE
- SISTEME DE ÎNCĂLZIRE ȘI CONDIȚIONARE AER PENTRU LOCUINȚĂ
- CASE DE VACANȚĂ
- MINIHOTELURI
- RESTAURANTE
- EVACUAREA APELOR UZATE PENTRU LOCUINȚE

POMPELE POT VEHICULA O GAMĂ DIVERSĂ DE LICHIDE:
- LICHIDE CONVENȚIONAL CURATE
- LICHIDE ÎNCĂRCATE (CU SUSPENSII, IMPURITĂȚI SOLIDE, PARTICULE ABRAZIVE ETC.)
- LICHIDE NEUTRE CHIMIC
- LICHIDE COROZIVE

Reprezentată prin: SC FLUX SRL
Complex Comercial FLORA
tel./fax: 173686
092/523188

Distribuitor Autorizat
dialog
VEGASTEL
Noul abonament - Dialog FREE cu doar 9 $
Vorbești gratuit noaptea și duminica toată ziua*
Beneficiezi lunar de 180 de minute gratuite în rețea*
Tarife de 0,05$ după consumarea minutelor gratuite
Cel mai mic abonament - 4$!
Sagem 922 7$**
Nokia 5110 42$
Alcatel Wap 20$
Trium 7$
CUZA VODĂ NR. 52 (între Maternitate și Tg. Cucu)
Tel/fax 032/210763, 095/544787, 095/544797
Intră în Dialog cu Vegastel
* Noaptea între orele 21 - 7 și duminica toată ziua
**Pentru abonamentele cu minute incluse

Tot ce este mai bun în Iași pe piața acerbă a produselor de panificație

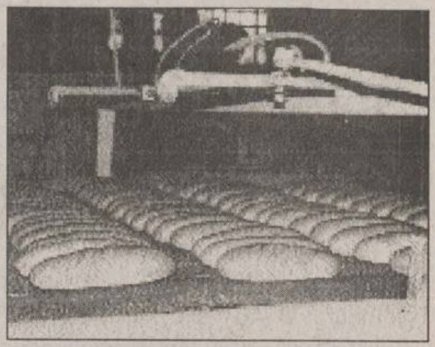

Cînd toată lumea scumpește, Pangran ieftinește!

SC „Pangran" Iași, cel mai mare producător de morărit și panificație din Iași și singurul producător de biscuiți din județ, are peste 30 de ani de experiență în domeniu. Produsele „Pangran" sînt naturale, fabricate în condiții de maximă igienă, fără adaosuri ameliorative sau conservanți. Apreciate pentru calitate, produsele „Pangran" - realizate printr-o tehnologie performantă și de către un personal de specialitate - sînt comercializate în Iași prin rețeaua proprie de magazine de prezentare și desfacere, prin societăți comerciale care au magazine de vînzare cu amănuntul, prin consumuri colective - unități militare, grădinițe, spitale, cantine și, în țară, prin firme de distribuție și en-gros.

- Care sînt principalele produse ale Pangran?

Ing. Cristina Potolincă, director de vînzări SC „Pangran" Iași - Profilul nostru ne permite să obținem produse de morărit - făină de grîu, secară și porumb, produse de panificație - pîine și produse de franzelărie, produse zaharoase - biscuiți glutenoși și zaharoși, paste făinoase medii și lungi. Onorăm orice comandă de produse tradiționale, precum cozonaci și covrigi, fibrosan - un produs dietetic foarte căutat și apreciat în toată țara, dar și de produse de cofetărie și patiserie, cum ar fi prăjituri, torturi, fursecuri, bomboane fondante.

- De ce aleg clienții produsele „Pangran"?

Ing. Cristina Potolincă - Motivele sînt nenumărate și legate de aspecte ce privesc procesul de producție și respectul față de client. „Pangran" s-a impus prin profesionalism, tradiție în domeniu, personal calificat, linii de fabricație complete, de mare capacitate, existența unei game diversificate de produse care satisfac gusturile cele mai exigente, calitatea superioară a produselor obținute după rețete tradiționale și o optică nouă privind modul de abordare a vînzării.

- Cum ați reușit să ieftiniți pîinea?

Ing. Cristina Potolincă - Ieftinirea este consecința reconsiderării strategiei noastre privind vînzările. În ultima perioadă, asistăm la majorări substanțiale pe piața de profil, justificate de creșterea prețului la utilități (energie, gaz metan, apă). De fapt, vînzările sînt cele care însumate aduc venitul. Ne-am reconsiderat strategia, aplicînd o politica de vînzări orientată spre satisfacerea cerințelor clientului. Avem o rețea de magazine proprii în care am coborît prețul cu 1.000 de lei, cu pondere la sortimentele de pîine . Conform statisticilor, vînzările la pîine s-au dublat. Tot în această perioadă am regîndit prețurile și la biscuiți, pentru care se aplică acum reduceri cu 10%.

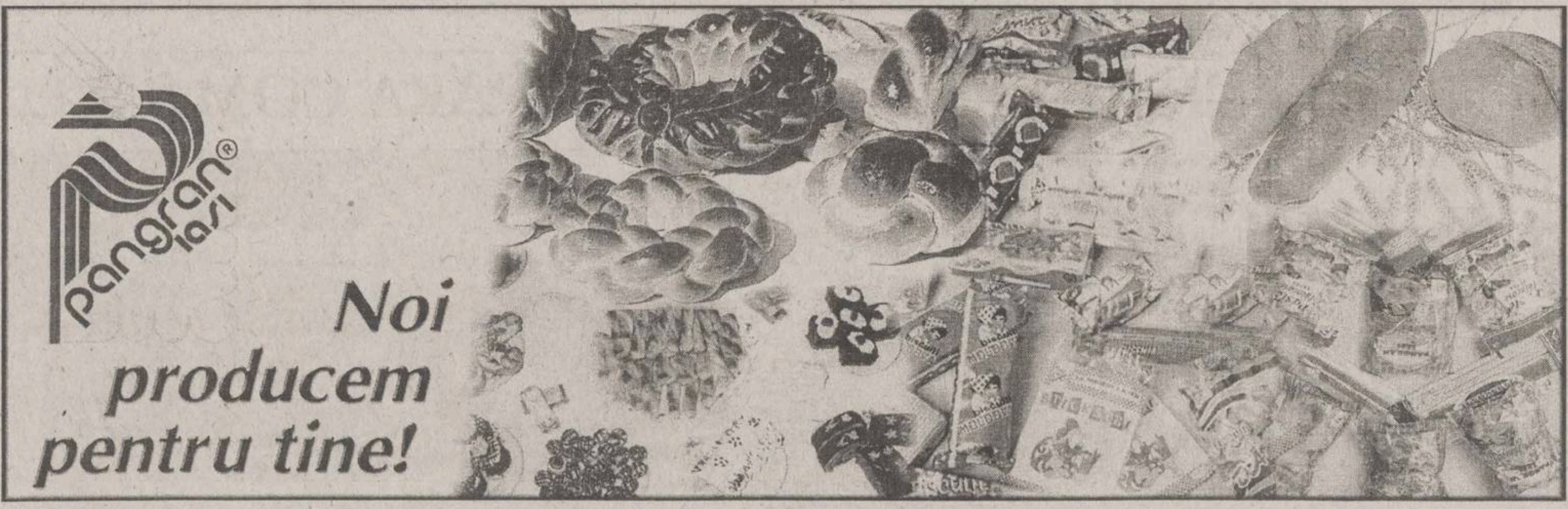

- Veți aborda un nou mod de ambalare?

Ing. Cristina Potolincă - În ideea de a face produsele noastre cît mai cunoscute, am gîndit un proces de personalizare a ambalajului. Dorim să păstrăm aceeași linie la toate ambalajele pentru ca marca Pangran să fie ușor recunoscută de către utilizatori. Avem în plan realizarea unor standuri personalizate, cu sigla "Pangran", unde să se găsească toată gama produselor noastre.

- Aveți o ofertă specială și pentru parteneri?

Ing. Cristina Potolincă - Acordăm gratuit un număr suplimentar de produse, corespunzător bonusului, partenerilor care achiziționează de la noi o cantitate mai mare de pîine și care practică la vînzare prețurile pe care le avem în magazinele „Pangran" .

- Exceptînd produsele tradiționale, care sînt produsele ce reprezintă „Pangran" ?

Ing. Cristina Potolincă - Sîntem unicul producător din țară de fibrosan, care este un produs dietetic adresat în special persoanelor cu afecțiuni digestive, diabetice, obeze ori celor care au ateroscleroză. Recomandăm biscuiții „Poieni" și „Dănuț", la care momentan nu avem concurență.

Ce vă oferă pe viitor Pangran

■ Prezentarea unor produse de pîine în ambalaje imprimate, pentru prelungirea termenului de valabilitate și pentru o prezentare deosebită.

■ Biscuiți antiacizi, graham, produse pentru persoane cu diverse afecțiuni digestive, pentru diabetici, produse cu gramaj mic, ambalaje cu design plăcut.

■ Sortimente de paste făinoase și biscuiți cu adaosuri care să îmbunătățească valoarea nutritivă a produselor și să facă din acestea alimente de protecție și produse dietetice.

- Clienții au sesizat diferența între a cumpăra o pîine de la tonetă, cu o suprafață de maximum 4 m/p, ori de la un magazin specializat, unde produsul este protejat și expus corespunzător?

Ing. Cristina Potolincă - Micile diferențe de preț nu-i mai sensibilizează pe cumpărători cînd este vorba de sănătatea familiei lor. Spre deosebire de tonete, magazinele noastre au suprafață și dotare corespunzătoare vînzării produselor alimentare, care necesită măsuri suplimentare de igienă.

Cînd toate societățile din țară, indiferent de obiectul de activitate, practică scumpiri considerabile, „Pangran" Iași a surprins plăcut piața de profil ieftinind prețul pîinii cu 1.000 de lei!

Pîinea Bucium, calitate și mult respect față de consumator

Tehnomex este una dintre cele mai serioase firme producătoare de pîine de pe piața Iașului. Mărturie stau cele opt procente pe care le ocupă din punctul de vedere al consumului de pîine numai în orașul Iași. Drumul străbătut pentru a ajunge pe o asemenea poziție nu a fost însă ușor. Profesionalismul managerilor a învins barierele ridicate de o concurență acerbă în domeniu. Rezultatele au început să apară, iar standardele au fost ridicate treptat. Tehnomex a ajuns să producă pîine cu vitamine Vikorn - foarte căutată în țările dezvoltate, dar puțin apreciată la noi. Despre istoria unei afaceri de succes aflați din interviul pe care ni l-a acordat cu amabilitate domnul *Paul Dobresanciuc* (foto), managerul general al S.C. Tehnomex.

- Cum v-a venit idea de a înființa o astfel de activitate, dumneavoastră fiind de fapt inginer electronist?

- Paul Dobresanciuc, managerul general al S.C. Tehnomex: „În domeniul prelucrării produselor de morărit Societatea Tehnomex S.R.L. Iași a împlinit șapte ani de activitate. Ideea de a înființa această firmă a plecat de la considerentul de a oferi o alternativă celor doi mari producători de pîine care existau pe piața Iașului, tocmai pentru a crea o adevărată concurență în domeniul panificației. Profilul meu, este inginer electronist. La întrebarea pe care mi-ați pus-o ar trebui să povestesc foarte mult, dar ideea a plecat din 1992 cînd un prieten mi-a propus să concepem, să proiectăm și să construim utilaje pentru industria alimentară, dat fiind faptul că era perioada cînd piața Iașului era inundată de utilaje de panificație turcești, care se pretau la spații mici. A fost într-adevăr o noutate, iar la vremea respectivă produsele acestea erau apreciate. Noi am reușit să concepem și să realizăm un cuptor de panificație, am omologat acest cuptor, intenționam să facem producție de serie, dar, la timpul acela nu am găsit înțelegerea la cei care ar fi trebuit să ofere finanțare. Atunci era o adevărată nebunie să concurezi cu marii producători de produse de panificație, dar am avut curaj. Fiind în probe, am dat drumul la cîteva șarje și am văzut că lumea se așeza la coadă și atunci m-am gîndit că acest cuptor poate fi un utilaj competitiv pentru producție. În perioada anilor '94, '95, principalul scop era să-ți vinzi producția pentru a avea bani de reinvestit.

- În prezent, cu cîte cuptoare produceți pîinea Bucium?

- Paul Dobresanciuc, managerul general al S.C. Tehnomex: „În prezent avem trei cuptoare, două fabrici de pîine și asigurăm cam 8% din piața Iașului. Timp de trei ani am fost pe locul I în topul firmelor de comerț, cu diplomă de excelență, devenind Membri de Aur ai Camerei de Comerț și Industrie, în anii '97, '98, '99, atunci cînd a fost de fapt perioada de glorie a firmei, cînd nici concurența nu era așa de mare ca acum și am reușit să prindem o piață de desfacere suficient de solidă pe care am lărgit-o. Noi ținem foarte mult la calitatea produsului. Cîteodată se întîmpla ca cererea să fie mai mare decît puteam noi produce cu cele trei cuptoare și utilajele de care dispunem și ne-am dat seama că nu asta este important, să producem mult; trebuie să produci bine și de calitate. Acum producem cam la 75% din capacitatea de producție. Cum am spus, calitatea este principalul scop al managerilor, grija față de cei 100 de angajați, pentru că avem o piață solidă de desfacere pentru pîinea Bucium pe care încercăm să o menținem. Încercăm diversificarea produselor, dar aici intervin niște probleme, pentru că am dorit să promovăm sortimente noi, pîinea cu vitamine Vikorn spre exemplu, cu ingrediente olandeze, care în procesul tehnologic nu se distrug, deci vitaminele rămîn intacte, care costă dublu decît o pîine obișnuită. Cu acest produs am avut, două - trei săptămîni, o perioadă de ascendență, dar consumatorul nu a răspuns așa cum ne-am fi așteptat. Noi nu am ambalat pîinea în folie de plastic pentru că asta distruge produsul; am folosit pungi de hîrtie, cu etichete în care se explica exact despre ce este vorba. Din toamnă ,vom încerca să reluăm producerea pîinii Vikorn, dar ne-am convins că nu există publicitate în privința consumării acestui fel de pîine".

- Care sînt punctele de desfacere a pîinii Bucium în Iași?

- Paul Dobresanciuc, managerul general al S.C. Tehnomex: „Avem o rețea de distribuție care înseamnă mașini, agenți de vînzări, o distribuție en-gros și puncte proprii de desfacere care înseamnă tonetele cu pîine Bucium. Sigur, ideea de tonetă este controversată și s-au născut fel de fel de probleme și argumente pro și contra. Noi sîntem conștienți că nu este cel mai bun mijloc de a comercializa pîinea către client, dar din punctul de vedere al firmei noastre, putem spune că la tonetă pîinea Bucium se vinde proaspătă, în condiții de igienă corespunzătoare, servirea se face cu mănuși, iar prețul este convenabil.

- Care este prețul pîinii, în funcție de gramaj?

- Paul Dobresanciuc, managerul general al S.C. Tehnomex: „Noi încercăm să menținem prețurile constante, accesibile pentru consumatori, nu ne-am luat după concurență. O pîine de 350 de grame costă 3000 de lei, la livrarea en-gros, iar la amănunt prețul este de 4000 de lei. O pîine de 500 de grame, en-gros costă 3700 de lei și 5000 de lei preț cu amănuntul. Observați că prețurile sînt la nivelul anului 2000, cînd grîul era 3500 - 4000 de lei/kg. În 24 de ore vindem 7-8 tone de pîine".

- Pentru viitor, ce v-ați gîndit să faceți?

- Paul Dobresanciuc, managerul general al S.C. Tehnomex: „De cînd am început activitatea, am dorit să educăm personalul de producție să lucreze atent, cu responsabilitate, în așa fel încît produsele să fie de calitate. Intenționăm să investim în materia primă - grîul - achiziționînd-o de la producătorii particulari pentru că sînt cei mai serioși și au învățat ce înseamnă marfă de calitate. Împreună intrăm și la cîștig și la pierderi, pentru că poate să fie un an cum a fost 2000, și atunci riscul este foarte mare. În condiții normale, avantajele sînt și pentru ei și pentru noi, esențialul este ca piața noastră de desfacere să se extindă și calitatea pîinii Bucium să îi mulțumească pe consumatorii noștri".

Toate bunătățile din lume se găsesc la France Pâtes

France Pâtes a luat ființă în decembrie 1997. Primul magazin s-a deschis în bulevardul Ștefan cel Mare și Sfînt, la numărul 8, oferind o gamă diversificată de produse de patiserie franțuzești, tip „croissant". În luna septembrie 1999 s-a mai deschis un centru de vînzare în cartierul Păcurari, lîngă poștă, care oferă clienților aceleași produse de patiserie franțuzească, plus preparate de cofetărie. De curînd s-a inaugurat în Tătărași, vis-à-vis de Ateneu, un alt centru de vînzare cu o terasă de 60 de locuri. Aici se pot consuma diverse băuturi răcoritoare și nelipsita bere.

Firma este condusă de **Constantin Lungu**, împreună cu asociatul său **Claude Valleray**. Demn de remarcat este faptul că s-a lansat pe piață un nou produs din aluat de foietaj franțuzesc în stare proaspătă, iar ingredientele care se folosesc sînt naturale, fără conservanți, ceea ce constituie un avantaj față de produsele congelate.

France Pâtes oferă pe lîngă produsele de patiserie-cofetărie deja consacrate o gamă diversă de mîncăruri calde și reci, tip bistro, și diferite sortimente de pizza, pentru toate gusturile, la un preț convenabil.

La France Pâtes se pot face comenzi de torturi și produse de patiserie-cofetărie pentru mese festive, aniversări, nunți, la cele mai avantajoase prețuri din oraș. Contravaloarea comenzii se poate achita și după eveniment. La comenzi mai mari, firma oferă transport gratuit și reduceri de preț. Pentru cei ce doresc, France Pâtes oferă și produse de post. Pentru satisfacerea gusturilor dumneavoastră, 20 de angajați vă stau la dispoziție. France Pâtes intenționează să devină distribuitor de produse de patiserie-cofetărie în toată Moldova.

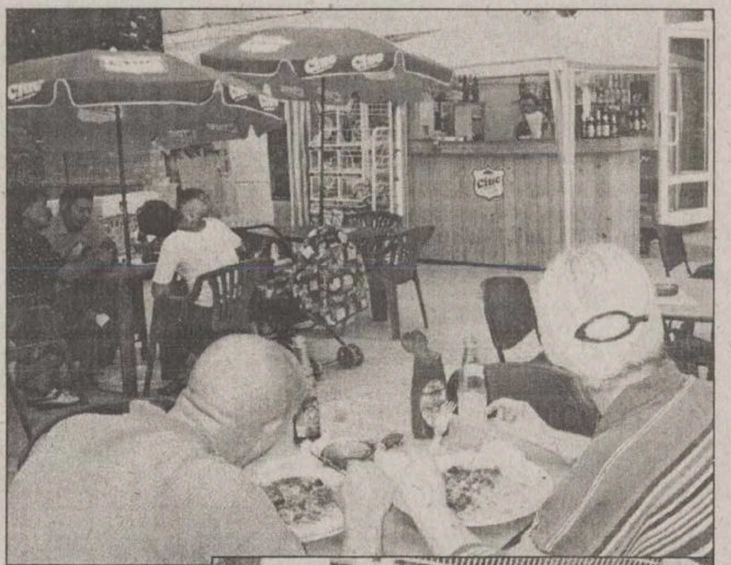

Numai la superlativ sînt exprimate părerile ieșenilor față de produsele de patiserie și cofetărie ale France Pâtes

---

Sîntem dependenți de produsele RE - MINA

■ 40 de angajați produc 20.000 de covrigi pe zi ■ la RE - MINA găsiți și toată gama de produse tradiționale destinate momentelor speciale ale vieții ■

Este greu de apreciat cam cîți covrigi se mănîncă într-o zi într-un oraș de mărimea Iașului. Numai de la Podu Iloaiei, de la S.C. Remina SRL, pleacă zilnic spre Iași nu mai puțin de 20.000 de covrigi. Dacă ne gîndim la populația orașului și dacă toți ar consuma cîte un covrig pe zi, înseamnă că o bună parte este asigurată de RE - MINA. Dată fiind concurența acerbă care există în domeniu, cele zece procente care revin firmei RE - MINA o situează, cu siguranță, pe unul din locurile fruntașe pentru că, așa cum susține managerul firmei *Mina Fechete*, „covrigii RE - MINA produc dependență prin sufletul și dragostea puse în aluat; modelatul aluatului transmite o stare aparte, iar covrigii sînt și pentru cel sărac, dar și pentru cel bogat".

COVRIGI
RECOMINA

O idee simplă, dar de milioane

În luna august 1992 lua ființă la Podu Iloaiei S.C. RE-MINA S.R.L., sub bagheta managerului Mina Fechete. Firma produce covrigi, cozonaci tradiționali și toate sortimentele de produse de panificație tradiționale atît de necesare în momentele esențiale ale vieții. Mina Fechete a pornit afacerea de la o idee simplă, dar de nota zece. Și-a amintit că în urmă cu mult timp tatăl său reușea să facă, într-un cuptoraș, cam 100 de covrigi pe zi. A pornit la drum, atunci, într-un spațiu închiriat și cu un singur angajat. În prezent, în cadrul societății își desfășoară activitatea 40 de angajați, care produc 20.000 de covrigi pe zi.

Cea mai mare cantitate de covrigi este livrată la Iași, dar și la Pașcani, Roman sau Vaslui.

Mina Fechete a văzut pe viu la Festivalul Berii din acest an cît de apreciați sînt covrigii produși de produși de propria firmă

Dacă ne raportăm la cifra de afaceri, în cadrul produselor de morărit și panificație, RE - MINA S.R.L. se situează în prima treime a producătorilor de profil de profil din România. Comenzile vin din toată Moldova, dar pe viitor firma își propune să-și extindă distribuția în toată țara.

Bere și covrigi cu sare

La Sărbătoarea berii, care a avut loc la Iași, S.C. RE - MINA S.R.L. a oferit o mare cantitate de covrigi. Produsele au fost foarte apreciate de clienți, datorită prospețimii și gustului inconfundabil, iar varietatea de modele și forme a făcut ca vînzările de bere să scadă atunci cînd s-au epuizat covrigii.

Compan - pîine bună, an de an!

Vă mai amintiţi ce reprezenta în anii '85 „Cuptorul de Aur" din Podu-Roş? Aici, în fiecare zi, dar cu precădere în preajma Sărbătorilor de Iarnă sau de Paşte, la brutăria din Podu-Roş se formau cozi interminabile. Cu toate că atunci numai pîinea nu lipsea, ieşenii preferau să stea ore în şir la rînd pentru a cumpăra pîine din Podu-Roş, o pîine gustoasă şi de calitate. De atunci şi pînă în prezent tehnologia s-a îmbunătăţit considerabil, la fel ca şi calitatea pîinii „Compan", care a fost şi a rămas una dintre cele mai bune din Iaşi. Şi, în ciuda faptului că firmele de profil s-au înmulţit, ieşenii rămîn statornici fostului „Cuptor de Aur", unde pîinea devine tot mai bună.

An de an, specialiştii de la „Compan" aleg cu grijă boabele de grîu, din care se face cea mai bună făină. La „Compan", în Podu-Roş, căldura soarelui, adunată în bobul de grîu, se regăseşte în cuptoare unde se rumeneşte pîinea. Aroma şi gustul grîului auriu se păstrează nealterate în pîinea coaptă la vatră.

Pîinea albă sau neagră, acloridă sau „Graham", franzela „Pariziană" şi „Neptun", foi de plăcintă, chifle, colăcei şi batoane sînt doar cîteva dintre specialităţile produse de „Compan". Preparate în condiţii de perfectă igienă, produsele „Compan" sînt în fiecare zi la fel de proaspete şi de gustoase.

Ieftinirea produselor este o preocupare permanentă a managerilor de la Compan

O preocupare permanentă a managerilor de la „Compan" este de a ieftini cît mai mult produsele proprii. În prezent, pîinea neagră de 400 de grame costă 1.650 de lei, franzela „Neptun", de 500 de grame, costă 3.770 de lei, franzela „Dîmbovita", de 500 de grame, costă 3.600 de lei. Franzela „Pariziană", de 400 grame, costă 4.180 de lei, iar foile de plăcintă (400 g) costă 11.000 lei punga. Acestea sînt preţuri fără TVA. Puteţi cumpăra produse de calitate ca persoane fizice şi juridice de la magaziile atelierelor de pîine, moară, pizza şi în orice magazin „Compan", care beneficiază de raioanele special amenajate, unde igiena este literă de lege.

Cozonaci ca la „mama acasă"

Patiseria „Compan", situată în strada Arcu, oferă brînzoaice, pateuri, saleuri, cornuleţe, ştrudele sau macedonii, toate produse în laboratorul propriu, aflat în incintă. Cozonacii crescuţi şi rumeni oferiţi de patiseria „Compan" sînt „ca la mama acasă". La etaj se poate mînca pizza, într-o ambianţă plăcută şi discretă. Este simplu să cumpăraţi produse de la patiserie sau să faceţi comenzi pentru acasă de la orice magazin „Compan" pentru a fi serviţi ireproşabil şi cu promptitudine.

Făina măcinată la Moara „1 Mai" nu are rival

„Compan" este una dintre puţinele firme de profil din Iaşi care dispune de o moară proprie. Moara este utilată cu tehnologie modernă, cu utilaje de ultimă generaţie şi este deservită de personal calificat. Moara „1 Mai", din Păcurari, are o tradiţie de invidiat în Iaşi, producînd făină de cea mai bună calitate, în condiţii igienice perfecte. Odată intraţi pe poarta Morii „1 Mai", servirea este ireproşabilă, în cel mult 10-15 minute pro blema descărcării cerealelor, măcinarea lor şi returnarea făinii fiind rezolvate. Făina măcinată la „Compan" face ca aluatul pus la copt să dea afară din tavă, iar produsele obţinute să fie fără concurenţă.

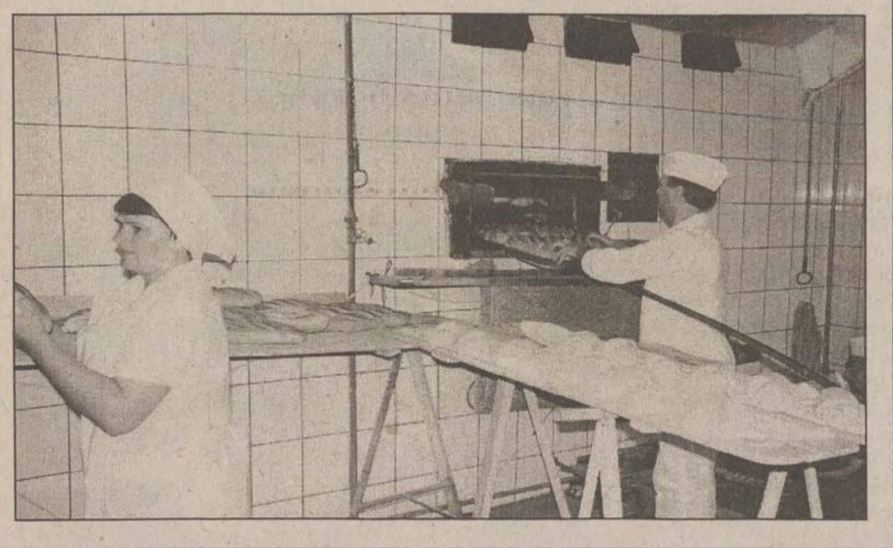

Zeelandia

Iaşi 6600 România, str. Armeană nr. 13
Tel.: 032-217.024, Fax: 032-217.034
E-mail: office@zeelandia.ro
web site:www.zeelandia.ro

- Amelioratori pentru panificaţie
- Premixuri vitaminizate pentru panificaţie
- Amestecuri pentru patiserie
- Creme termorezistente
- Glazuri, fondant, marţipan
- Produse pentru decorare
- Frişcă vegetală
- Emulsii pentru ungerea tăvilor

Numai delicatese adevărate la S.C. RARA COM S.R.L.

Dacă ne gîndim numai la cele cinci magazine unde sînt comercializate produsele de patiserie ale S.C. RARA COM S.R.L. sigur ne lasă gura apă. Adevărate delicatese, care mai de care mai gustoase şi mai ademenitoare. Şi cine se poate abţine să nu guste pateurile cu brînză şi ciuperci, saleurile, prăjiturile Emiliano, macedoniile sau palmierii din aluat foietaj. Aceeaşi trecere au şi produsele din aluat dospit - cornurile cu ciocolată şi vanilie, croissant - urile cu caşcaval sau cozonacii - ca să enumerăm numai cîteva dintre ele. În fine, dar niciodată în cele din urmă, eclerele din aluat opărit sau fursecurile şi paleurile din aluat fraged ne pun la grea încercare simţurile olfactive şi gustative.

Şi pentru ca tabloul să fie complet, cireaşa de pe tortul miresei este reprezentată de delicioasele prăjituri „Diplomat", „Carpaţi", „Caraiman" sau „Magda", de torturile de ciocolată sau frişcă şi, cu siguranţă, de tradiţionalul tort al miresei.

Avînd o asemenea ofertă în faţa noastră cel mai greu lucru este să alegi. Grea misiune! Merită însă încercat pentru că orice am alege sîntem siguri că este de calitate. Acesta este punctul forte al S.C. RARA COM S.R.L.: **CALITATEA**

Îngheţata „MOMO"

La începutul anului 2000 s-a pus în funcţiune o linie tehnologică de produs îngheţată pasteurizată de laborator în 40 sortimente, după reţete şi cu ingrediente (arome) italiene. Îngheţata „MOMO" este comercializată la punctele de vînzare ale firmei, urmînd a se organiza reţeaua de distribuţie pentru vînzarea în unităţi de alimentaţie publică şi în magazinele de produse alimentare.

O nouă investiţie a fost făcută la începutul acestui an pentru fabricarea îngheţatei de tip industrial „MOMO" care va fi comercializată începînd cu luna august 2001 în 50 de puncte din Iaşi. Sortimentele produse vor fi: îngheţată pe băţ cu glazură de ciocolată, îngheţată la vafe, îngheţată la pahare de plastic, îngheţată la la caserole în două sau trei sortimente cu adaosuri de fructe sau topping-uri.

Preţurile vor fi mai mult decît accesibile, iar din punctul de vedere al distribuţiei se urmăreşte extinderea în toată Moldova.

Prezentare generală

S.C. RARA COM S.R.L., cu sediul în Iaşi, str. Dumbrava Roşie nr. 5A, a fost înfiinţată în anul 1993, avînd ca asociat unic şi administrator pe *dr. Antoaneta Romanec*. De la înfiinţare firma a desfăşurat diverse activităţi comerciale, de import - export, de alimentaţie publică, de construcţii şi amenajări interioare şi prestări servici medicale.

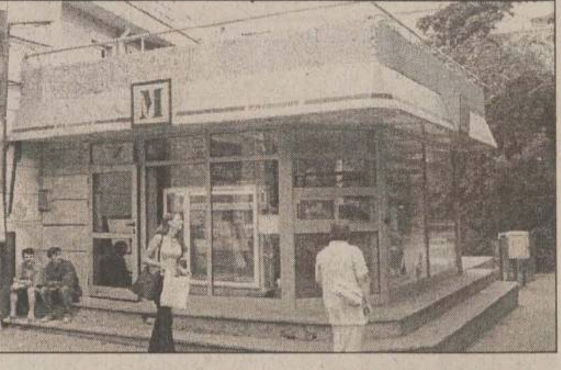

S.C. RARA COM S.R.L. a dus o politică susţinută de investiţii pentru extinderea spaţiilor de vînzare şi pentru modernizarea celor de producţie. În prezent, societatea are trei puncte de lucru în care se desfăşoară activităţi de producţie şi desfacere cu amănuntul a produselor de patiserie-cofetărie şi îngheţată şi alte două puncte de vînzare cu amănuntul a produselor menţionate mai sus. Cele cinci puncte de lucru sînt situate în zone cu vad comercial: Podu Roş, Fundaţie, Copou, Tătăraşi şi Cantina Fortus. Spaţiile de producţie sînt dotate cu utilaje moderne: malaxoare, mixere planetare pentru creme şi frişcă, mese de turat pentru foietaje, cuptoare de patiserie, maşini dozatoare pentru îngheţată (10 bucăţi) şi altele.

Începută ca o afacere de familie, fără angajaţi în anul 1993, pe parcursul dezvoltării şi diversificării activităţilor s-a angajat personal calificat şi necalificat, cu contracte de muncă, ajungîndu-se în prezent la 94 persoane.

Pentru diferite ocazii şi evenimente, clienţii pot suna la numerele de telefon: 227010 - Podu Roş; 217588 - Copou; 214359 - Fundaţie; 278945 - Tătăraşi, şi comanda le va fi onorată.

PROGRAMUL CINEMATOGRAFELOR

■ **„VICTORIA"**, 27 iulie-2 august, orele: ***11.00; 15.00; 17.00; 19.00*** - ***„Evoluţie"*** - premieră.

Tarif: 25.000 lei (la primul spectacol, de la ora *11* - 20.000 lei);

- orele ***21.00***, în Ciclul „Ecran de vacanţă": ***„Femeia, mereu deasupra"***.

Tarif: 25.000 lei.

■ **„REPUBLICA"**, 27 iulie - 2 august, orele ***10.00; 18.00; 20.00*** - ***„Antitrust"*** - premieră.

Tarif: 25.000 lei (la primul spectacol, de la ora 10 - tarif 20.000 lei);

- orele: ***14.00; 16.00*** - Cine-Top: **„Cît îmi dai ca să te împuşc?"**.

Tarif: 25.000 lei.

■ **„DACIA"**, 27 iulie, orele ***14.00*** (tarif 8.000 lei); sîmbătă şi duminică, 28-29 iulie, orele ***11.00; 14.00*** (tarif 12.000 lei) - ***„Împăratul vrăjit"***. (Basm, desen animat, SUA, 2000);

- 27-29 iulie, orele ***16.00; 18.00*** - ***„Cască ochii sau o-ncurci!"***.

Tarif 12.000 lei.

TIMP LIBER

■ Centrul Cultural Francez din Iaşi anunţă organizarea unei selecţii pentru stagiunea 2001-2002 la Auditorium de la Louvre.

Doamna ***Monique Devaux,*** responsabila programare, selecţionează solişti pentru stagiunea 2001/2002 la Auditorium Louvre. Audiţia se adresează tinerilor solişti - vocal şi instrumentişti. Pentru instrumentişti ***vîrsta maximă este de 25 de ani.***

Candidaţii vor prezenta un program de maximum 25 minute (excqalus concerte) compus din :

- o arie /sonată clasică (Mozart de exemplu) ;
- o arie / măsură (mouvement) de sonată romantică (Chopin/Rachmaninov) ;
- o arie/ piesă contemporană (opţional) ;

Audiţiile vor avea loc la Academia de muzică din Bucureşti, între 5 si 8 septembrie 2001. Serviciul Cultural al Ambasadei Franţei va prelua cheltuielile de tren dus-întors. Candidaţii sînt rugaţi să transmită un curriculum vitae pîna la data de 1 septembrie cel mai tîrziu, la Serviciul Cultural al Ambasadei.

Înscrieri şi informaţii: Serviciul de Cooperare şi Actiune Culturală; Str. Emile Zola nr. 6, sector 1, Bucureşti Telefon : 01/ 231 05 15, 231 05 16, 231 05 17, 231 05 18, Fax : 01/ 231 05 19

■ Vineri, 27 iulie, orele 19.00, la Teatrul de vară, va avea loc **Concertul de fanfară al formaţiei Gypsyrom**, organizat de Centrul Cultural German. Dirijor **P. Sommerfeld**. Invitat **Trio Kari Asperheim.**

■ Casa de Cultură a municipiului Iaşi prezintă în Parcul Copou, duminică, 29 iulie 2001, orele 10.30, spectacolul de teatru de păpuşi cu piesa **„Albă ca zăpada şi cei şapte pitici"**, dramatizare după Fratii Grimm.

Regia spectacolului: **Constantin Brehnescu**. Muzica **Sabin Păutză**. Acest spectacol este oferit gratuit tuturor copiilor din oraşul Iaşi.

■ Miercuri, 1 august, orele 18.00, la Galeria „Cupola", va avea loc vernisajul expoziţiei de pictură a **Danielei Isache**.

■ Miercuri, 1 august, orele 17.00, la Galeria de artă „Casa Cărţii", va avea loc vernisajul expoziţiei de pictură a **Marianei-Tamara Smocot**. Prezintă: **Aurel Istrati şi Traian Mocanu.**

INTEGRAMA ZILEI

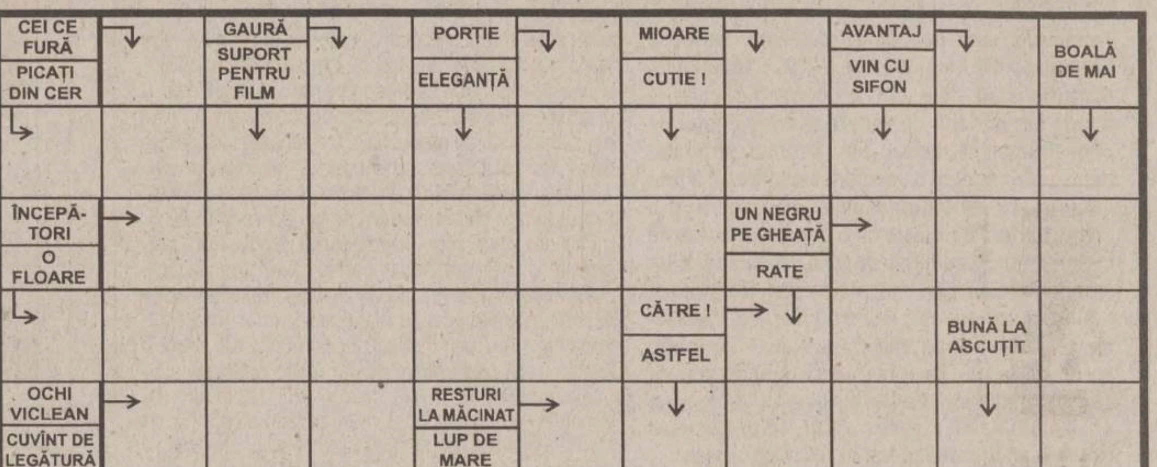

Soluţia integramei din numărul precedent: C; A; S; P; O; PLENITUDINE; OLARIT; TOS; APEL; MACAR; OVINA; AR; F; RT; ZU; AMICI; NEAMURI; UR; TIR; INELE; A; TEST; NARAV; PASTILE; APA

HOROSCOP

Berbec
21 mart. - 20 apr.

Încercati să îndepărtaţi o bănuială care planează pe nedrept asupra prietenilor de familie. Curiozitatea vă poate împinge să comiteţi indiscreţii pe care le veţi regreta.

Taur
21 apr. - 20 mai

Miza vi se pare importantă şi nu precupeţiţi nimic ca să produceţi evenimentul de care aveţi nevoie. Există, în caz de avarie, şi alte posibilităţi de a contacta persoana în cauză.

Gemeni
21 mai - 21 iun

Vă aflaţi pe tobogan, dar încă mai puteţi opri coborîşul cît nu este prea tîrziu. Din dorinta de a evita orice confilict evitati să luati o optiune clară.

Rac
22 iun - 22 iul

Sacul nu vi se pare prea greu, dar nici interesul nu este destul de mare ca să merite oboseala. La o nevoie scădeţi ritmul şi lăsativă condus de cineva mai tare motivat.

Leu
23 iul -22 aug

Repetiţia greşelii putea fi evitată, chiar dacă cineva v-a împins de la spate către această situaţie fără ieşire. Cine se prinde într-o pînză de păianjen are o singură şansă: să nu se agite.

Fecioara
23 aug - 22 sept

Accentul nu trebuie să cadă pe latura subiectivă a lucrurilor, ci pe interesul comun. Omul se lasă convins mai uşor să vă acorde un sprijin dacă simte că e rost de ceva şi pentru el.

Balanţa
23 sept - 22 oct

Cereţi prea mult de la o persoană care este obişnuită mai mult să primească decît să dea. Vine totuşi o vreme cînd răsplata apare, de parcă ar fi căzută din cer.

Scorpion
23 oct - 21 nov

Vă agitaţi cu prea puţin folos în timp ce alţii şi-au atins deja scopul. Nu vreţi să vă alegeţi cu firmituri şi din cauza aceasta aveţi pretenţii prea mari.

Săgetător
22 nov - 21 dec

Politica pe care o faceţi are două tăişuri, ascutişul vă poate atinge oricînd. Neajunsurile poziţiei pe care o ocupaţi sînt compensate de unele avantaje.

Capricorn
22 dec - 19 ian

Faceţi o piruetă graţioasă şi ieşiţi dintr-o situaţie care poate oricînd să degenereze. Trebuie să-i convingeţi pe cei apropiaţi că totul cere sacrificii.

Vărsător
20 ian - 18 feb

Derularea evenimentelor nu vă lasă timp să respiraţi, mai ales că aţi fost prins pe picior greşit. Aveţi de recuperat destule handicapuri, nu mai pierdeţi timpul.

Pesti
19 feb - 20 mar

Vă pregătiţi pentru o confruntare decisivă, dar nu vă temeţi de nici un accident. Sînteţi în permanenţă pregătit pentru orice alternativă, astfel încît o victorie e mai mult decît un eşec.

SERVICII MEDICALE

• HELICOMED
CONF. DR. MARIN BURLEA

● PEDIATRIE
● ECOGRAFIE ABDOMINALE ȘI PELVINE
● GASTROENTEROLOGIE (copii și adulți)
● ENDOSCOPIE DIGESTIVĂ (copii și adulți)
DR. CORNEA ION - medic primar specialist O.R.L.
DR. VIERIU VERONA - medic primar specialist pediatru
●LOGOPEDIE (CORECTAREA TULBURĂRILOR DE VORBIE) Diagnostic și terapie individuală
PROF. LOGOPED: GEORGETA BURLEA
● PSIHOLOGIE - diagnostic și terapie
●Tratamente cu lumină polarizată (BIOPTRON) în afecțiuni respiratorii, reumatismale, nevralgii, afecțiuni alergice precum și tratatmente injectabile.
Program: - zilnic 9 - 19
- sîmbăta 9 - 13
Str. Străpungerea Silvestru nr. 32, bl. T2 (200 m, pe linia de tramvai, dintre gară spre Canta).
☎ 217666 ; 092-250707; 092-250690

• ECHOMED
Obstetrică - ginecologie

Medici primari: Maria AKAD, Alexandra OVĂNESCU; Hassan AKAD, Maricica PAVALEANU, Marin BURLEA
■ **ECHOGRAFII:** diagnostic de sarcină, depistarea sexului fetal, afecțiuni ale sînului, ficat, rinichi, pancreas.
■ **Chiuretaje uterine**
■ **Tratamente pentru sterilitate** (feminină și masculină)
■ **Teste** pentru sarcină (3 min.)
■ **Contracepție** orală și montări sterilete
■ **Colposcopii.**
■ **Cauterizări** - biopsii uterine și de col.
■ **Examene citologice**: citodiagnostic, secreții vaginale, secreții uretrale, spermograme, teste postcoitale
Consultații asigurate de profesori universitari și medici specialiști de înaltă competență profesională.
Sos. Păcurari nr. 4, corp anexă la bl.590A (vis-a-vis de Oficiul PTTR)
☎251927 (fax); 145272; 094-216.467; 092-149200.

• BIO PAN
CENTRU MEDICAL
Str. V. Alecsandri 9B, ap.1
☎ 032/210.728
Zilnic: 10.00-18.00
Sîmbăta: 10.00-12.00

- ECOGRAF COLOR COMPUTERIZAT
Medici primari
● UROLOGIE- SEXOLOGIE:
- Dr. Constantin Liviu Panainte (doctor în științe medicale). Mici intervenții chirurgicale și urolo-gice, cistoscopii, cauterizări, sterilitate ☎ 095-643908
● PNEUMOLOGIE:
Dr. C-tin Panainte - consultații, scopii și grafii pulmonare ☎ 032-211535
● OBSTETRICĂ-GINECOLOGIE:
Dr. Ioan Bunea ☎ 094-622567
Dr. M. Holicov ☎ 094-606420
Contracepție orală, montări sterilete, cauterizări, tratamente sterilitate, chiuretaje.
● CHIRURGIE PLASTICĂ ȘI ESTETICĂ
Dr. R. Budurcă ☎ 095-537274
● MEDICINĂ DE FAMILIE:
Dr. I. Florea ☎ 094-533830

• Cabinet de oftalmologie și optică medicală

SC MEDOPTICA SRL
Socola nr. 8 (lîngă 1001 Articole)
Cabinet cu contract Casa de Asigurări de Sănătate
CONSULTAȚII CU APARATURĂ COMPUTERIZATĂ
- Prescripții ochelari, lentile de contact (medicale și estetice)
- Consultații și tratamente oftalmologice
- Optică medicală (inclusiv lentile plastic, bifocale, progresive - Zeiss și Essilor)
Medici care asigură consultații:
Dr. Anghel Kreolla
Dr. Pepelea Lucia
Dr. Scînteie Mira
Dr. Tarasi Carmen
Dr. Dimofte Doina
Dr. Constantin Cătălin
Program:
luni - vineri: 9 - 19
sîmbătă: 10 - 14
Pentru programări și informații sunați la ☎ 218347

• PRO FAMILIA

Laborator analize medicale efectuează orice investigație de laborator, executate de profesori universitari
Str. Țuțora 11C, sc. D
Program: zilnic: 7.00-18.00
sîmbăta și duminica:9.00-11.00
☎230.431

• POLICLINICA DE ELITĂ PROFESMED

str. VASILE CONTA nr. 18 (vizavi de policlinica Municipală, Piața Sf. Spiridon)

CONSULTAȚII ȘI TRATAMENTE ÎN TOATE SPECIALITĂȚILE DE MEDICINĂ
ECOGRAFII și celelate investigații paraclinice;
CHIURETAJE - și prin metoda modernă prin aspirație;
TOATE ANALIZELE DE LABORATOR cu aparatură și reactivi din import;
Program: luni - vineri: 7.30-19.30, sîmbătă: 7.30-14.00
☎ 213 226

• LASER CLINIC

Tratamente ultramoderne cu LASER pentru COPII și ADULȚI, la CABINET sau DOMICILIU, cu aparatură ULTRA-PERFORMANTĂ care realizează VINDECĂRI RAPIDE, DURABILE și BIOSTIMULAREA GENERALĂ, oferite de cadre universitare SUPRA-SPECIALIZATE în străinătate.
● URGENȚE: traumatisme, dureri, paralizii, accidente cerebrale
● INFECȚII: amigdalite, otite, bronșite, gingivite, herpes, stomatite, cistite, pneumonii, tuberculoză
● ALERGII: rinită, sinuzită, astm, eczeme
● BOLI MUSCULO-SCHELETALE:artrite, artroze, osteoporoză, ciocuri
● BOLI DE PIELE: acnee, cicatrici, arsuri, psoriazis, plăgi accidentale și postchirurgicale, ulcere, infecții, chelie
● CRONICE: arterite, hemoroizi, cardiopatii, diabet, colite, hepatite, cancere
● NEURO-PSIHICE: nevralgii, paralizii, migrene, nevroze, depresie, oboseală, amnezie
● GINECOLOGICE: dismenoree, metroanexite, sterilitate, frigiditate
● SPECIALE: riduri, înfrumusețare, surditate, zgomote în urechi, stopatul fumatului, obezitate, impotență.

Programări:
tel. 032-251117, 232807; 094-849637

AVEȚI ÎNCREDERE ÎN NOUA MEDICINĂ A MILENIULUI III !

• CABINET STOMATOLOGIC DentaPro
Dr. Lucian TEOFANESCU
medic specialist stomatologie generală **Dr. Loredana PRISTAVU**
medic specialist ortodonție

■ consultații GRATUITE!
■ refacerea ZIMBETULUI plăcut cu materiale identice cu dinții naturali
■ nopți LINIȘTITE, fără grija durerilor de dinți
Programează-te ACUM la ☎ 115521.
Str. Rafael nr. 4 (pe str. Sărărie, vis a vis de Liceul Economic 1)
Program:Luni, Joi: 8.00-20.00
Marți, Miercuri, Vineri: 14.00-20.00
Simbătă: 8.00-14.00.

• CABINET STOMATOLOGIC
Dr. Daniela Lăzescu
medic primar stomatolog

Str. Sf. Lazăr nr. 45 (vis-a-vis de sediul BCR)
☎ 237998
Puteți telefona pentru programări zilnic între orele 8.00-18.00 (sîmbăta între 8.00-14.00)

• POLICLINICA "SĂNĂTATEA 2000"
str. LĂPUȘNEANU NR. 7A

Asigură asistență medicală în specialitățile:
■ **Dr. Constantin IORDACHE**
- MEDIC PRIMAR PEDIATRU
- MEDIC SPECIALIST CARDIOLOG
- COMPETENȚĂ ECOCARDIOGRAFIE

Oferă:
● Consultații pediatrice (cabinet și la domiciliu)
● Consultații de cardiologie pediatrică (cabinet și la domiciliu)
● Electrocardiograme
● Ecocardiografii
● Dispensarizarea, urmărirea și tratamentul copiilor cu boli cardiovasculare și a bolilor cronice în general.
PROGRAM CABINET:
- zilnic 14,30 - 20,30;
- sîmbăta, duminica 8,30 - 14,30
☎ 214001 (acasă); 214002 (Policlinică); 094-507780.
De asemenea, se mai acordă consultații de: **boli respiratorii** (Dr. L. SAVIN), **reumatologie-balneologie** (Dr. M. ACHIȚI), **pediatrie** (Dr. Ahmad MOHAMAD), **psihiatrie** (Dr. M. CHIRIAC și Dr. D. BUDEANU), **acupunctură** (Dr. M. IACOBESCU), **psihologie** (Psih. I. HÎTU și C. PETRESCU).

Policlinica are
MEDIC DE FAMILIE!!!
Relații suplimentare la - Secretariatul Policlinicii, zilnic între orele: 10,00 - 20,30; tel. 214002

• MEDIRO
(servicii medicale)

Asigurăm asistență medi-cală de specialitate în:
● MEDICINĂ INTERNĂ, CARDIOLOGIE, NEUROLOGIE, PEDIATRIE, DERMATOLOGIE;
● ANALIZE LABORATOR (Biochimie, Hematologie);
● ECHOGRAFIE, ELECTROCARDIOGRAME;
● Tratamente diverse (injecții intramusculare, intravenoase, infiltrații, perfuzii etc);
■ DERMO-OSMETOLOGIE
■ PSIHIATRIE
<<Efectuăm ANALIZE GRATUITE, COMPENSATE C.A.S.S.>>
<<REDUCERI PENTRU PENSIONARI>>
Bd. Alexandru cel Bun nr. 4, bl. 1205C-parter (în apropierea Podului dintre cartierele Mircea cel Bătrîn și Al. cel Bun)
Program: zilnic 9.00-19.00
☎ 259.111

• MEDFIZ
CENTRUL MEDICAL DE BALNEO-FIZIOTERAPIE ȘI RECUPERARE MEDICALĂ, CHIRURGIE PLASTICĂ ȘI RECONSTRUCTIVĂ, MEDICINĂ DE FAMILIE

Iași - Canta 2, bl. G11
Oferă,
în regim compensat de CAS,
● Servicii moderne de tratament recuperator în boli reumatismale, neurologice, respiratorii, sechele post traumatice, obezitate:
■ Electroterapie, electrogimnastică
■ Laserterapie
■ Ultrasonoterapie
■ Aerosoloterapie
■ Masaj - Kinetoterapie
■ Tehnici de medicină alternativă (electroacupunctură, homeoterapie)
● Consultații de chirurgie plastică-reconstructivă
● Intervenții de mică chirurgie
Înscrieri la medic de familie
☎ 032-165571; 032-216231; 032-214878
094/206903; 094/634684

• OPTIMIT
Cabinet oftalmologic și optică medicală

■ **Consultații oftalmologice complete -cu tarif redus-** (cu trimitere de la medicul de familie) efectuate cu aparatură profesională computerizată asigurată de medic primar oftalmolog **dr. Carmen Romanescu**
■ **Prescripții ochelari și lentile de contact**
■ Execuția ochelarilor promptă și de **calitate incontestabilă** asigurată de optician Dumitru Mihăiță.
Str. Nicolina nr. 6 (lîngă pasarela de la Bazar)
Program consultații:
luni-vineri 14.30-19
sîmbătă 10-13.
Program optică:
luni-vineri 9-19; sîmbătă 10-13
Programări și informații la ☎ 239175.

• ORTOPEDICA
Servicii Medicale
NON-STOP

B-dul Socola nr. 8, bl. C2, sc. C, tel. 231335, 094-514420, 094-470884
Asigură asistență medicală în:
■ ORTOPEDIE ȘI TRAUMATOLOGIE - consultații, tratamente (corectare diferitelor deformații ale membrelor superioare, inferioare, coloanei vertebrale sau bazinului, etc.) Tratamente moderne pentru FRACTURI, ENTORSE, LUXAȚII sau afecțiuni dureroase sau inflamatorii ale aparatului locomotor (artrite, artroze, lombo-sciatică, pinten calcaneean, ulcere de gambă, infecții, cicatrici vicioase, etc) prin laser, arsuri. Dr. B. Aniței.
■TRATAMENTUL VARICELOR, hemoroizilor fisuri anale, ulcere variçoase
■MEDICINA GENERALĂ, dr. P.Onu
■ GINECOLOGIE - consultații, tratamente, întreruperi de sarcină dr. S.Tomoșoiu, dr.C. Tomoșoiu, dr. F. Dumitrache, dr. D. Iancu.
■ ACUPUNCTURĂ
■ HOMEOPATIE dr.E.Galupa,
■ CHIRURGIE PLASTICĂ ȘI REPARATORIE - consultații, tratamente și intervenții chirurgicale. dr. C. Tamas
■ ECOGRAFII, dr. O. Ciofea
CONDIȚII OPTIME DE INTERNARE (TV color, frigider)
Consultații și tratamente la domiciliu.

• SOFIDENT
Lucrări dentare din PORȚELAN

VITA - GERMANY
SHOFU- JAPAN
Ultima generație ACRILATE FOTOPOLIMERIZABILE
„GC" GRADIA - JAPAN.
☎ 032/113750, 115460, 092 727930

• Psiholog Ermina SOROCIANU

Policlinica Municipală 1, etaj 2, camera 202
● Testare și evaluare psihologică
● Consiliere psihologică și psihoterapie (individuală și de grup) copii și adulți
● Intervenții pentru: nevroze, psihoze, afecțiuni psihosomatice, anorexie nervoasă, obezitate, stress, tulburări comportamentale și ale dezvoltării psihologice, dificultăți școlare, de relaționare și integrare, probleme specifice de sex, cuplu și familie, divorț, dscriminare, conflict, vîrstă, motivație în activitate, eficiență, comunicare, satisfacție, urgențe psihologice etc.
Program cabinet:
luni, miercuri, vineri 13.30-20.30
marți, joi: 7.30-13.30,
sîmbătă: la cerere
☎ 177344. 091-405635

• POLICLINICA nr. 1

Medici cu experiență, oferă **servicii medicale moderne** în următoarele cabinete individuale, recent înființate:
parter OFTALMOLOGIE
cab. nr. 100-**dr. Gabriela TODOSI**, tel. 093/213093
etaj I CARDIOLOGIE
cab. nr. 173
-**dr. Luminița NECULA**, tel. 094/781905
etaj II DERMATOLOGIE
cab. nr. 203 ☎ 244590 (direct)
- **dr. Florin TODIRAȘ**
- **dr. Adrian SOCOL**, tel. 094/613639
NEUROLOGIE
cab. nr. 202
-**dr. Adina CUCIUREANU**
tel. 093/575312
etaj III ONCOLOGIE
cab. nr. 248
- **dr. Const. VOLOVĂȚ**, tel. 094/312243
ENDOCRINOLOGIE
cab. nr. 243
- **dr. Violeta GNEAZDOVSCHI**
OBSTETRICĂ-GINECOLOGIE
cab. nr. 236
- **dr. Aneta CEHAN**
cab. nr. 235, tel. 260053
- **dr. Doina DAMACEANU**
PSIHIATRIE ȘI PSIHOTERAPIE
cab. nr. 241
- **dr. Gabriel CRUMPEI**, tel. 276144, 092/202057
La aceste cabinete adresabilitatea este directă, **fără bon din triaj**, iar consultațiile sunt **gratuite** pe baza biletului de trimitere.

• TERAPII COMPLEMENTARE
REFLEXOTERAPIE, MASAJ, CROMOTERAPIE, AROMATERAPIE, FOTOTERAPIE

cu rezultate globale și durabile în:

● restabilirea funcțiilor organice (renal, hepatic, gastro intestinal, cardio, respirator etc.)
● întărirea sistemului imunitar
● echilibrarea glandelor endocrine
● probleme severe de spasmofilie
● eliminarea durerilor reumati-ce și tensiunilor de natură nervoasă sau cauzate de stress.
Terapeut: **Corina Turliuc** - specializare în Franța
CABINET AVICENNA
Bd. Ștefan cel Mare nr. 10
Program zilnic: 10-20;
sîmbăta: 10-16.
☎: 032-276433

• MEDI MENTOR - CENTRU MEDICAL

contract cu casa de asigurări de sănătate Iași - Podu Roș, str. Nicolina 5, bl. A2
Programări la telefon: 132093 (între stația de autobuz 9 și Liceul Racoviță)
♦ **OBSTETRICĂ ȘI GINECOLOGIE** (Contract CASS)
Conf. Dr. Cristina Anton
♦ **DERMATOLOGIE**
Dr. Rodica Teodoru - medic primar
♦ **STOMATOLOGIE - Contract CASS**
Dr. Mihaela Florescu - medic specialist - 094/258743
Dr. Irina Apostol
Consultații gratuite ● efectuare lucrări porțelan ● obturații foto
♦ **LABORATOR ANALIZE - Contract CASS**

☎ 032/**132093, 135890**

• Dr. Doina Iancu
medic primar

OBSTETRICĂ-GINECOLOGIE:
● Tratamente de sterilitate (femei și bărbați)
● Întreruperi de sarcină
● Disfuncții sexuale
● Planning familial
● Ecografii
Informații și programări:
tel.: 231.335 Ortopedica

• Dr. M. Cărăuleanu
Cabinet ginecologic

str. Petru Poni nr. 1B (vizavi de stația Shell-Păcurari)
Program:
zilnic: 17.00-19.00
sîmbătă: 10.00-12.00
● Consultații
● Echografii
● Chiuretaje uterine
☎ **257474**

• CABINET ALERGOLOGIE
Dr. Victoria MAXIM

Medic primar pediatru și specialist alergolog copii și adulți
Ofer:
● Consultații
● Testări cutanate
● Tratament de specialitate
● Tratamente cu lumină polarizată (BIOPTRON) în afecțiuni alergice, respiratorii, nevralgii, acnee
Str. Piața Voievozilor nr. 13 , bl.3, parter (Cinema Dacia), în interiorul studioului Foto.
Program: Marți și Joi: 14,00 - 17,00 ; Sîmbătă: 8,30 - 11,30
Programări la telefonul: 131525; 136172 sau 093 083095

CENTRUL DE OFTALMOLOGIE
SI OPTICA MEDICALA
tel: 279910 ; 277437

SANOPTIC

NOU **Fără internare** operații de CATARACTĂ, GLAUCOM, STRABISM realizate cu aparatură ultraperformantă de Medic primar *dr. Smărăndița GALAN*

* Întreaga gamă de consultații și tratamente oftalmologice **în regim compensat** asigurate de medici competenți cu aparatură computerizată de mare precizie.

* Execuția **pe loc** a ochelarilor de vedere de către personal calificat cu aparatură complet automată.

MATER OPTICA

- cel mai modern centru de oftalmologie și optică medicală din România

● Unicul atelier de optică din Iași în care confecționarea ochelarilor se face cu aparatură computerizată, de ultimă generație, mînuită de tehnicieni la curent cu ultimele descoperiri și evoluții în domeniul opticii
● Precizie maximă
● Consultații oftalmologice la nivel european:
- Refracții cu autokeratorefractometru
- Fund de ochi
- Presiuni intraoculare cu tonometru Haag - Streit
- Prescripții ochelari și lentile de contact (inclusiv lentile de contact cosmetice cu dioptrie și pt. astigmatisme)

IAȘI
Bd. Independenței nr. 10
tel. 214072

Medici care asigură consultații:
Prof. dr. Sergiu BUIUC
Medic primar dr. G. BEȘCHEA
Medic primar dr. G. DIMITRIU
Medic primar dr. G. MACOVEI
Medic primar dr. C. ANDRON
Medic primar dr. M. BREDEȚEANU
Medic primar dr. G. TODOSI

962
NON STOP

◐ AMBULANȚĂ PRIVATĂ,
◐ ECHIPAJ SPECIALIZAT ÎN MEDICINĂ DE URGENȚĂ
◐ TRANSPORT MEDICALIZAT

CENTRUL MEDICAL MAS

Str. Străpungerii Silvestru 60, bl. CL 11, parter
Tel. 032-244962, Fax: 032-240962
◆ Abonamente la serviciile medicale
◆ Consultații medicale la domiciliu cu rezultat imediat

PEDIATRIE
DERMATOLOGIE
O.R.L.
MICĂ CHIRURGIE
ANALIZE DE LABORATOR

MEDICINĂ DE FAMILIE
ENDOCRINOLOGIE
CARDIOLOGIE CU EKG
GASTROENTEROLOGIE (ecograf)
GINECOLOGIE (ecograf)

Servicii asigurate de cadre universitare din UMF Iași

CENTRUL DE DIAGNOSTIC RADIOLOGIC ȘI IMAGISTIC

Str. Moara de Foc 35 (bloc DNT) Tel: 032/251716 Autobuz: 19,30 Tramvai: 2,7

Execută: ♦ radiografii dentare retroalveolare ♦ ortopantomografii ♦ ATM dinamic ♦ ATM biaxial ♦ sinusuri maxilare în sistem panoramic sau Tschebul ♦ tomografii ale maxilarelor (control implant) ♦ telecefalografie (cefalometrie) ♦ craniu față/profil ♦ sinusurile frontale și sfenoidal ♦ șa turcească (izometrică) cu părțile moi ale feței ♦ cartilagii de creștere (pumn) ♦ coloana vertebrala cervicala

Program: Luni - Vineri: 9-12 și 16-19, Sîmbătă 9-12

N O U !! OSTEODENSITOMETRIE pentru determinarea OSTEOPOROZEI ȘI OSTEOPENIEI prin DIGITAL X-RAY RADIOGRAMMETRY (DXR-BMD) Program: Luni - Vineri: 14-19

NOU!! **MAMOGRAFII - CU PROGRAM COMPLET COMPUTERIZAT PENTRU AFECȚIUNI BENIGNE ȘI MALIGNE ALE SÂNULUI Program: Luni-Vineri: 16-19**

Conf. Dr. Ivona Lupașcu

- medic primar obstetrică-ginecologie -
diplomă europeană de competență în endoscopie ginecologică

CONSULTAȚII ECOGRAFII

■ bolile aparatului genital și ale sînului
■ sterilitate
■ diagnosticul și supravegherea sarcinii

CENTRUL MEDICAL "IRIS" ☎ 213793

Bd. Copou nr. 38, bl. A4, sc. A (vis-a-vis de Grădina Copou)

■ ecocardiografie - adulți și copii
■ ecografie generală
■ ecografie vasculară
■ urologie - consultații și ecografii
■ medicină internă

ECOGRAF DOPPLER COLOR COPUTERIZAT ULTRAPERFORMANT

CORPO SAN

NON STOP Servicii Medicale Mobile

• Consultații medicale la domiciliu
Tel. URGENȚE: 092 376.370
• Electrocardiograme și măsurarea glicemiei (rezultat imediat), la domiciliul pacientului

Pentru societăți comerciale oferim asistență medicală NON STOP (pe bază de abonament)

Cabinet stomatologic - Dr. D. BAHRIM, medic primar

✓ Consultații gratuite, plata în rate
✓ Tratament cu laser
✓ Lucrări protetice din porțelan, compozit
✓ Detartraj cu ultrasunete
✓ Albirea dinților

Program zilnic: 9.00-19.00
Tel. 111523; 258919 ; 094/608438
Str. Ștefan cel Mare nr. 11, et. 1 (lîngă Casa Wanda)

Farmaciile IASSYFARM

• FARMACIA DACIA 1
B-dul Dacia nr. 32
Luni-Vineri: 7.00 - 20.00
Sîmbătă: 8.00 - 14.00
Duminică: 8.00 - 12.00
Sfaturi medicale:
joi: 13.30 - 15.30
☎ 153.498

• FARMACIA NICOLINA
Str. Sălciilor, bl. 828
Luni-Vineri: 7.00 - 20.00
Sîmbătă: 8.00-14.00
Duminică: 8.00-12.00
☎ 122.782

• FARMACIA STUDENȚEASCĂ
Pol. Studenți și Elevi
Str. Toma Cozma 3
Luni-Vineri: 7.00 - 20.00
☎ 258.435

• FARMACIA TĂTĂRAȘI
Str. V.Lupu 8, bl. D3
Luni-Vineri: 7.00 - 20.00
Sîmbătă: 8.00-14.00
Duminică: 8.00-12.00
☎ 172. 867

• FARMACIA SF. PARASCHEVA
NON STOP
Piața Unirii 3
☎ 116.029

• FARMACIA GRĂDINARI
Str. V. Lupu 160, bl. G3
Luni-Vineri: 7.00 - 20.00
Sîmbăta: 8.00-14.00
Duminică: 8.00-12.00
Sfaturi medicale:
Marți: 12.00-15.00
Vineri: 18.00-20.00
☎ 175.457

• FARMACIA INDEPENDENȚEI
Bd. Independenței 23
Luni-Vineri: 7.00 - 20.00
Sîmbătă: 8.00-14.00
Duminică: 8.00 - 12.00
☎ 116.408

• FARMACIA PRIMĂVERII
Pol. Industrială
Str. Primăverii 14
Luni-Vineri: 7.00 - 20.00
Sîmbăta: 8.00 - 13.00
☎ 136.971

• FARMACIA PODU ROȘ
NON STOP
Str. Socola 9, bl. E1
Sfaturi medicale:
Vineri: 11.00 - 13.00
☎ 132.293

• FARMACIA PODUL DE FIER
Str. T.Vladimirescu, bl. 306
Luni-Vineri: 7.00- 20.00
Sîmbăta: 8.00 - 13.00
Duminică: 8.00 - 13.00
☎ 218.323

• FARMACIA SF. SPIRIDON
Pol. Municipală
Luni-Vineri: 7.00 - 20.00
☎ 115.224

• FARMACIA CENTRALĂ
Pascani, str. Ștefan cel Mare 118, bl. A4
Luni-Vineri:7.00-20.00
Sîmbătă: 8.00 - 14.00
Duminică: 8.00- 13.00
☎ 764.059

• FARMACIA PODU ILOAIEI
Podu Iloaiei Bl.4
Luni-Vineri: 7.00 - 20.00
Sîmbăta: 8.00 - 14.00
☎ 740.175

• FARMACIA PETRU RAREȘ
Hîrlău, str. Ștefan cel Mare 12, bl. 11
Luni-Vineri: 7.00 - 20.00
Sîmbăta: 8.00 - 14.00
Duminică: 8.00 - 12.00
☎ 720.378

• FARMACIA BUCIUM
Str. Bucium nr. 19, bl. B21
Luni-Vineri:7.00-20.00
Sîmbătă: 8.00 - 14.00
Duminică: 8.00 - 12.00
Sfaturi medicale:
Luni și Miercuri: 14.00 - 17.00
Joi: 16.00 - 18.00
☎ 130.522

Farmaciile Sf. Parascheva, Sf. Spiridon și Podu Roș eliberează rețete gratuite pentru Programul de Diabet Zaharat - antidiabetice orale

TURISM

TOTEM TURISM

Iași, Str. Păcurari, nr.8
(la 50m de Biblioteca M. Eminescu)
tel/fax: 032/213545, fax 032/217380
office@totem.ro, www.totem.ro

NUMAI NOI AVEM BILETE ÎN STOC !

IATA ACCREDITED AGENT

ATENA	175 $
SALONIC	175 $
BUDAPESTA	170 $
BARCELONA	274 $
ISTANBUL	187 $
LJUBLJANA	274 $
MADRID	274 $
LYON	274 $
MILANO	248 $
ROMA	248 $
PRAGA	192 $
ZAGREB	250 $
ZURICH	270 $
PARIS	270 $
MALTA	320 $
LONDRA	274 $
SOFIA	135 $
AMSTERDAM	250 $
BRUSSELS	270 $
COPENHAGA	250 $
VARSOVIA	180 $
STOCKHOLM	250 $
VIENA	250 $
TEL AVIV	280 $
LARNACA	264 $

NEW YORK	440 $
CHICAGO	500 $
MIAMI	500 $
WASHINGTON	460 $
HOUSTON	510 $
SAN FRANCISCO	580 $
PHILADELPHIA	450 $
BOSTON	495 $
MONTREAL	600 $
TORONTO	440 $

TARIFE CHARTER:

TURCIA	198 $
FRANTA	280 $
ITALIA	220 $
FRANKFURT (plecare din Cluj, Timisoara)	188 $
MUNCHEN (plecare din Sibiu)	188 $
STUTTGART (plecare din Arad)	188 $
DUSSELDORF (plecare din Timisoara)	188 $

Tarife dus - întors fără taxe de aeroport

TOTEM "O CĂLĂTORIE PLĂCUTĂ" !!!
CU PLECĂRI ȘI DIN IAȘI
EUROTIME ATLASSIB TOURING OGNIVIA
UNGARIA, AUSTRIA, GERMANIA, ITALIA, FRANȚA, SPANIA, BELGIA, OLANDA, ANGLIA, SUEDIA, NORVEGIA, FINLANDA

ICAR TOURS
CEL MAI MODERN BIROU DE TICKETING DIN IAȘI!
IATA

ORIUNDE ÎN LUME!
❖ Bilete de avion
❖ Rent-a-car
❖ Rezervări la hoteluri
❖ Asigurări medicale
ORIUNDE ÎN LUME!

Galeriile Comerciale: Bd. Ștefan cel Mare;
Tel.: 216.319. mobil: 095-884.153; 092-468.036; Fax: 217.160.
www.icar.ro
e-mail: icar@icar.ro

SIMIAN

LITORAL
Mamaia, Neptun, Costinești, Eforie Nord, Eforie Sud, Jupiter, Saturn, Venus, Mangalia
MUNTE
În orice stațiune la solicitarea clienților
SE ACCEPTĂ PLATA ÎN RATE PÎNĂ LA PLECARE !
EXCURSII EXTERNE
Turcia-Antalya, Grecia, Italia, Franța, Spania, Portugalia, Țările Nordice, Austria, Elveția, Egipt, Thailanda, Anglia, SUA, Canada, Mexic.
TRANSPORTURI INTERNAȚIONALE
cu autocare de lux (ITALIA, FRANȚA, GERMANIA, SUEDIA, AUSTRIA, SUEDIA. Plecări și din Iași)
Str. Anastasie Panu 1A (lîngă CEC - Hala Centrală), tel: 032/215393, 094/571720

OLIMP
VACANȚE ESTIVALE 2001

▪ **România-LITORAL**
Mamaia, Eforie Nord, Costinești, Neptun, Olimp, Jupiter, Cap Aurora, Venus, Saturn.
Serii de 6-10 zile, Servicii la alegere, RATE!
▪ **România-MUNTE**
Sejururi de 6-10 zile în toate stațiunile
▪ **GRECIA**
Circuit+minisejur odihnă-autocar.
Plecări: 16.06; 7.07; 21.07; 4.08; 18.08; 8.09.
Servicii individuale litoral– insule. Servicii la alegere. Hoteluri 1-5 stele, vile
▪ **TURCIA**
Kusadasi, Bodrum, Marmaris, Antalya.
Servicii pt. turiști individuali.Hoteluri 1-5 stele, vile. Program de vacanță 10 zile cu autocare Kusadasi - plecări săptămînale
▪ **CIPRU**
Larnaca, Limassol. Programe de 7 zile - avion. Servicii la alegere. Hoteluri 1-5 stele, vile
▪ **EXCURSII EXTERNE în grup organizat**
Franța, Italia, Spania, Portugalia, Anglia, Benelux, Danemarca, Norvegia, Suedia etc.
Str. G.Muzicescu 6, bl. 7A, mezanin, Tel: 215524, 215539

Venezia Barcelona
Milano Madrid
Torino
de la 200 DEM de la 350 DEM
ATLANTIC TURISM COMPANY
☎213.872, 224.590

BILETE DE AVION
KLM CENTER
Galeriile Comerciale:
Bd. Ștefan cel Mare
tel.: 218.393, fax: 217.160
e-mail: klm@mail.dntis.ro

Agenția de turism EUROPA

LITORAL	Olimp, Saturn, Mamaia, Jupiter, Venus, Eforie Nord, Eforie Sud și Costinești la hoteluri de 2 stele și căsuțe-vile
LITORALUL TURCESC și GRECESC	Excursie între 10-21.08 la Kusadasi și în Grecia.
MUNTE	Odihnă-tratament la Herculane, Felix, Vatra Domei, Sovata, Sinaia, Poiana Brașov, etc.
AGROTURISM	Bucovina - Maramureș - Bran - Fundata

Iași, str. 14 Decembrie 1984 nr. 4, tel. 032/112564, fax: 032/211330

S.C. TURISM "MOLDOVA" S.A. IAȘI Agenția de turism "MOLDOVA"
Str. Anastasie Panu 29, tel. 032-260299, 032-114364, fax: 032-216771;
http: www.multicom.necomm.ro/moldovat; e-mail: moldovat@mail.dntis.ro
OFERIM PLATA ÎN RATE ȘI COMISIOANE MICI

LITORAL	MUNTE	EXTERNE
Mamaia, Eforie Nord, Neptun, Venus, Jupiter, Saturn, în hoteluri 1, 2, 3 stele, vile, căsuțe	Toate stațiunile	Turcia, Grecia, Italia, Franța, Spania, Anglia, Tunis, Egipt, Israel, Cehia, Croația, Thailanda, Emiratele Arabe, Marea Caraibelor

Agenția valorifică și serviciile **HOTELULUI TRAIAN**, proaspăt renovat și modernizat cu aer condiționat.

Atunci când cumperi un bilet de avion, bucură-te de facilitățile oferite de NET!
* Orice destinație din lume!
* Toate companiile aeriene din România!
* Tarife confidențiale și oferte speciale!
* Reduceri pentru tineri și vârstnici!
* Rezervări gratuite!
* Facilități de plată și bonusuri pentru pasagerii fideli!
* Expediere gratuită a biletului de avion la orice adresă!
* Servicii suplimentare: transfer auto Iași - Aeroportul Otopeni și București Gara de Nord - Aeroportul Otopeni sau/și retur!
* În curând noi facilități pentru pasagerii NET!

Pentru zbor, fiecare avion are un culoar special.
Al meu trece întotdeauna pe la NET!
Tu de unde îți procuri biletele de avion?

Departamentul de Ticketing Aerian
net@netours.ro
www.netours.ro
NET COMPANIA DE TURISM
Tu știi când, noi știm unde!

Iași | NET 1: Piața Unirii 6 - Tel/Fax: 032-233.503 / 213.450 | NET 2: Hala Centrală - Tel: 032-219.543, Int. 203

Alfa tour
SEJURURI DE VIS
Italia (470 USD), Grecia (220 USD), Turcia (160 USD), Franța (420 USD), Spania (570 USD), Israel (620 USD), Anglia (750 USD), Austria (265 USD) și alte destinații
PLECI ACUM, PLĂTEȘTI DUPĂ !
(avans 0, maxim 12 rate lunare)
TRANSPORT INTERN și EXTERN
autocar și avion la cele mai mici prețuri
VACANȚE LITORAL și MUNTE
în orice stațiune, hoteluri și case private
Str. Nicolina nr. 4
Tel.: 032-233005; rozita@mail.dntis.ro

PROSPER MERIDIAN
LITORAL - Mamaia, Neptun, Costinesti, Venus, Jupiter, Saturn
MUNTE - Predeal, Sinaia, Slănic Moldova, Vatra Dornei, Tușnad
AGROTURISM
EXTERN - Grecia, Turcia, Elveția, Franta, Spania. Plecări din Iași
Str. Sf. Lazăr 24 (fosta 7 Noiembrie)
tel./fax: 211060, 216227

Cliven TURISM

Italia 15.08 Grecia 25.08
Cipru-Coația-Malta
Slovenia-Turcia-Ungaria

Bilete AUTOCAR
EUROTIME, DOUBLE T, ATLASSIB, TOURING
Italia, Franța, Spania, Elveția, Germania Anglia, Olanda, Belgia, Ungaria, Croația
Ofertă specială TURCIA!

Bilete AVION
Rezervări gratuite! Eliberare pe loc!
Cele mai ieftine din Iași!

CEHIA
Praga - avion
192 USD

Iași, Str. Stefan cel Mare(lîngă Casa Vanda)
032/258.326, 258.324, cliven@mail.dntis.ro

IMOBILIARE

VÎNZĂRI APARTAMENTE

2 CAMERE

■ Vînd urgent apartament 2 camere, în Copou, et. 5/8, preț fix 12.000 USD. Telefon 092/630209; 032/212650. (000629)

3 CAMERE

■ Vînd apartament 3 camere, Centru Civic, împreună cu garaj încălzit, parter bloc, 19.500 USD. Telefon 032/147028. (2693404)

■ Vînd apartament 3 camere, multiple îmbunătățiri, aer condiționat, bloc turn, Fălticeni. Telefon 094/789606; 030/543354. (2693420)

ÎNCHIRIERI

OFERTE

■ Închiriez cameră 50 mp în Centru (deasupra mag. „Casa Vanda"). Ideal pentru sediu de firmă. Telefon 092/480194; 032/230758, seara. (000666)

SPAȚII COMERCIALE

ÎNCHIRIERI

■ Închiriez bază producție - 2300 mp, cu hală - 600 mp și depozit materiale acoperit - 200 mp. Telefon 032/272470; 032/225668. (000651)

■ Societate comercială închiriază spațiu comercial în Păcurari, lîngă Banc Post. Telefon 032/214469; 095/155362. (1742583)

■ 80 mp spațiu bun pentru orice activitate, dotat cu toate utilitățile. Telefon 032/232768. (000750)

■ Închiriez 160 mp spațiu necompartimentat, Centrul Civic, preț foarte avantajos. Telefon 094/272737. (2693501)

TERENURI

VÎNZĂRI

■ Teren intravilan și extravilan Lețcani și extravilan Dumești. Telefon 032/145432. (000668)

■ Vînd urgent teren construibil în stațiunea Durău, 2500 mp sau parcelat, acces auto, apă curentă, electricitate. Telefon 092/630209; 032/212650. (000629)

■ Vînd teren construibil în sat Horpaz, lîngă iazul Iezăreni. Preț negociabil. Telefon 093/219964. (2693419)

■ Vînd teren în comuna Ezăreni, suprafață 2 hectare. Informații la 092/392418 sau 093/334154. (000608)

CASE

VÎNZĂRI

■ Casă în zona Bucium, teren cu vie, dotată cu toate utilitățile, 40.000 USD, 200 mp spațiu locuibil. Telefon 032/232768. (000750)

■ Vînd casă 4 camere în stațiunea Durău - Neamț plus 600 mp teren, preț 25.000 USD, la șoseaua națională. Telefon 041/584902; 095/671496; 041/698299. (1742579)

■ Casă, 3 camere, 2 bucătării, sobe de teracotă, grajd, curent electric, fîntînă, beci, livadă, teren lîngă casă (15.000 mp) excelent pentru stupină - pădure salcîm și tei, în sat Goruni, comuna Tomești - Iași. Preț negociabil la fața locului. Relații la familia Constantiniu Dumitru-Tomești Deal (lîngă dispensar). (1742588)

AUTO MOTO

VÎNZĂRI

ROMÂNEȘTI

■ Vînd Dacia 1310 L, 3,6 ani vechime, stare foarte bună. Telefon 032/271618 - Iași. (000705)

STRĂINE

■ Vînd VW Pasat, 1992, excepțional, CC, 1800 cmc, preț negociabil. Telefon 094/396311. (1742563)

■ Vînd Ford Mondeo 1,8 TDI 1995, dublu airbag, ABS,SRS, impecabil. 095/ 198. 522. (BC-1249400.1.4)

■ Vînd Mercedes E 220, Diesel, an 1996, full option, 36.000 DM, negociabil. 092-999233.(RO-6710051.1.4)

■ Vînd Ford Scorpio înmatriculat stare foarte bună. Telefon 092/ 216. 162; 034/ 110. 832; 034/ 131. 225. (BC-3174942.1.1)

■ Vînd urgent Lancia Prisma TDS, stare perfectă, an fabr. 1986, preț 1.300 $. Tel. 093/395131. (BR-R.0009.1.1)

DIVERSE

■ Vînd convenabil: semiremorcă Kögel, 1995; autoutilitară TV 14; autobuz RD 111, RD 112; autoutilitară Mercedes Benz 609 D - dubă; Raba 16 tone. Telefon 069/233322; 069/233162. (SB.6263591.1.2)

■ Vînd autoutilitară Hyundai, fabricație 1994. Informații 039/624953, 095/013952. (BR-CH6779601.5.6)

■ Iveco Magirus 1990, 6,7T util agreat tir. Telefon 031/512.104, 094-542.925. (BT. 3805556.1.1)

■ Vînd tractor U 650 cu disc, remorcă , plug și Ford Transit 8+1 locuri, an 1994. Telefon: 036-473819. (GL-422240.1.1)

CUMPĂRĂRI

■ Cumpăr Cielo, Tico. Plata pe loc. Telefon 094/754600; 01/6673154. (B.13)

CONSTRUCȚII ȘI AMENAJĂRI

PEREGRINUS

jaluzele orizontale
jaluzele verticale
rulouri textile
plase contra insectelor
rulouri exterioare
copertine mobile

Sunflex

str. Toma Cozma 7A ☎219.673

SIGURANTA • DURABILITATE • CONFORT

IMPEX AMICII SRL

IAȘI, str. Popăuți 2-4, tel./fax 032/162171

- Construcții
- Proiectare
- Tîmplărie
- Confecții metalice
- Materiale de construcții

Noi sintem
prietenul de care ai nevoie!

SIGURANTA • DURABILITATE • CONFORT

EUROMARKETCompany
Sisteme de protecție a mediului

- STATII DE EPURARE APE: menajere și industriale
- STATII DE TRATARE APĂ/AER: dedurizare, demineralizare, ROsmosis, UV sterilizare, filtrare, purificare
- pH neutralizare, pompe dozatoare
- Sisteme de deshidratare nămol: Filtre, presă bandă, centrifuge, separatoare nămol
- CONSUMABILE- Cărbune activ, Polimeri acrilici, răsini

ECHIPAMENTE - INSTALATII
Centrale Termice Pompe, Hidrofoare, Filtre apă
- PROIECTĂRI - STUDII

Bd. Poitiers 53, tel/fax: 233693, 220273

INSTALAȚII TERMICE ȘI SANITARE

DAS INSTALAȚII

Instalații cu TVA 0%
pentru persoane fizice

Show room
Str. Aurel Vlaicu 87
tel/fax: 032-175 488; 230 637

GRESIE PORȚELANATĂ IMPORT ITALIA

La Rocca

ÎNCEPIND DE LA 189.000 LEI / MP
ȘOS. NICOLINA NR.1 , TEL. 032 132 382

Contor ZENNER®

Punct de lucru IAŞI

"... deoarece fiecare picătură contează!"

- Montaj repartitoare şi robineţi termostataţi
- Citirea şi facturarea cheltuielilor
- Consultanță energetică

Str. Străpungerea Silvestru nr. 13
tel: 032-21.84.90

Elit Conf Tudor

importator direct din SUA de MATERIALE PENTRU

JALUZELE VERTICALE

Vă oferă o gamă variată de peste 200 de nuanțe și țesături.
Sediul se află în incinta SERVICE AUTO Codrescu, cu intrarea prin str. Sărăriei.
Pentru montări la domiciliu sunați la: Tel./Fax 032/116320; 276333
Mobil: 093/158810 ; 095/158810

EURO-DAN

JALUZELE

✓ ORIZONTALE din aluminiu
✓ VERTICALE din material textil din aluminiu
✓ RULOURI EXTERIOARE PVC sau aluminiu

Iaşi, Sf. Andrei 13, tel./fax 114318

Mari **REDUCERI** de prețuri! pînă la 30 iulie 2001

PARCHET LAMINAT trafic intens
UȘI de interior MDF
LAMBRIU

VEGA

Depozit: Iasi, Calea Chișinăului nr. 22 (incinta fabricii "Tomiris"), tel/fax: 032-231204
Magazin: Iași, str. Sf. Lazăr nr. 49, tel/fax: 032-230761

Țeavă de POLIPROPILENĂ
cu aluminiu și fitinguri, apă caldă, rece și încălzire
ISO 9001
CALORIFERE
PREȚURI DE CHILIPIR
Depozit, magazin str. Smîrdan 1, tel. 032-213.326

La Petrică

Totul pentru casa ta

De la PARCHET la TAVAN, prețuri pentru orice buzunar.
✓ Gresie porțelanată Italia
✓ Uși de înaltă siguranță ITM
✓ O gamă variată de varuri și vopsele lavabile

tel.: 217.868, Șos. Păcurari 70

ROM EST GEALAN

SOCIETATE MIXTĂ ROMÂNO-GERMANĂ
-tâmplărie PVC
-tâmplărie aluminiu
-mobilier birou
-amenajări și decorațiuni interioare

CONCURS

Cumpără în perioada 15 februarie - 15 decembrie 2001 tîmplărie PVC marca GEALAN, răspunde corect la intrebarea:
Care este cea mai utilizată marcă de tîmplărie PVC?
și cîștigi 5.000 DEM

Iași, Șos. Iași-Tomești, km. 1, tel. 032.232469, fax 032.233290

MOLD-FONTĂ-FIER

ACHIZIȚIONĂM
FIER VECHI și INOX

Societate autorizată conform ord. 16/2001
Iași, Str. Bucium 36
Tel.Fax/032-136.503

SPOT ELECTRIC SRL

DEPOZIT MATERIALE ELECTRICE

APARATAJ SCHNEIDER (tablouri, siguranțe automate)

DISTRIBUITOR
- CABLURI ȘI CONDUCTORI (Fy, VLPy, MyyM, Cyy, CyABy, TyIR)
- CORPURI DE ILUMINAT "ELBA", "PHILIPS"
- SISTEME PENTRU ELECTROINSTALAȚII "REHAU"
- SURSE DE ILUMINAT
- DOZE, TUB COPEX, PAT PVC, PRIZE, ÎNTRERUPĂTOARE, PRIZE PROGRAMABILE

Șos. Păcurari 53 (vizavi de EXPO CONFORT MOBILA)
tel.: 032-239.130, fax: 032-233.930, mobil 093-192.683

AGENDA AUTO

S.C. COMAT S.A.

DAEWOO AUTOMOBILE ROMANIA

MARI REDUCERI DE PREŢURI

Matiz de la 5454* Euro (4779 USD*)
Cielo de la 7807* Euro (6841 USD*)
Nubira de la 10496* Euro (9198 USD*)
Leganza de la 14277* Euro (12512 USD*)

În lunile iulie și august verificarea tehnică gratuită a autoturismului pentru concediu.

* Preturile sunt fără TVA

Show Room
str. Păcurari 589
tel/fax: 162279.

SERVICE: Str. Grigore Ioan nr. 7
Telefon: 250130

DBW ROMANIA

A Company of the BÜRGER AG Company

distribuitor în Iași PALEXIM
Tel. 032/260410
Fax 032/257012

Vată minerală bazaltică TOPLAN

plăci, rulouri, saltele de plasă rabitz, cochilii, bandă aluminiu autoadezivă

Telefon depozit:
032/125266
032/239436

HITROM®

lăsați izolațiile în grija noastră

Producător de materiale izolatoare pentru construcții, comercializează în condiții avantajoase:
- carton, pânză, împâslitură bitumată;
- vată minerală plăci, saltele, rulouri;
- polistiren expandat;
- plasă rabitz, folie și saci de polietilenă

Telefon: 035/340079 ; 340063
Fax: 035/315093
SC DAN MIXT EST SRL tel/fax: 032/220906
agent de vînzări Nenov Cristian tel: 094.662080

S.C. D.V. TRANS SRL IAȘI

oferă:

TRANSPORT MĂRFURI
- tir 24 tone 9.500 lei/km
- auto 7,5 tone 7.000 lei/km

MATERIALE DE CONSTRUCȚII
1. Ciment gri 1.900 lei/kg - cantități mari 1.850 lei/kg
2. Ciment alb 4.200 lei/kg - cantități mari 4.000 lei/kg
3. Var hidratat 1.700 lei/kg - cantități mari 1.600 lei/kg
4. Ipsos mod 2.300 lei/kg - cantități mari 2.100 lei/kg

Depozit: P-ța Doi Băieți ; telefon. 095/258341
Transport auto, tel. 094/514399,
tel./fax: 032/245780

Auto Rolla

Achiziționează autoturisme și autocamioane în vederea dezmembrării, accidentate, defecte din import și Daewoo peste 1986.
Vindem din stoc piese noi și second hand pentru mașini vest.
Transporturi interne și internaționale, lucrări de reparații auto profesionale.
Adresa e-mail: autorolla@mail.ols.ro
Telefoane: 038/710.848, 540.379, 717.462

NOU!

SC INTERCONT SRL

prin

SHOW-ROOM UNDEFASA
vă oferă GRESIE și FAIANȚĂ SPANIOLĂ de cea mai bună calitate la Prețuri românești

Mai ieftin? Ar fi gratis!

Tel.: 217.868, Șos. Păcurari 70, bl. 550, lîngă RAR

tekoinvest

comercializează și execută
INSTALAȚII ELECTRICE
TABLOURI ELECTRICE
APARATAJ ELECTRIC

Telefon: 032/233553

HALE INDUSTRIALE

S.C.TECTON S.R.L
034-112232;094-512148
www.tecton.go.ro

UȘI INDUSTRIALE

CIRA-DESIGN

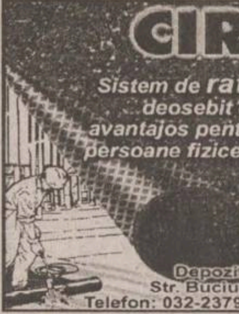

Sistem de rate deosebit de avantajos pentru persoane fizice !!!

Execuție lucrări de hidroizolații cu membrane bituminoase APP și SBS la construcții civile și industriale

Noi nu glumim cu apa !

Depozit Iași
Str. Bucium nr. 17
Telefon: 032-237969; 092-531118

Distribuitor zonal PLUVITEC®

CASE DE MARCAT

Log-Soft DATECS

CASE DE MARCAT FISCALE
începând cu 187$
Cântare electronice

Str A. Panu 28, bl 2A. Tel/fax 032-211130

ONOMAR

- CASE DE MARCAT FISCALE
- CÎNTARE ELECTRONICE
- MAȘINI DE NUMĂRAT BANI
- CALCULATOARE

RATE!

Corpul Facultății de Automatică și Calculatoare, et. III
Telefon: 236 419, 093/945 522

REL SERVICE

✓ CASE DE MARCAT FISCALE
AVIZATE DE MINISTERUL DE FINANTE
✓ CÂNTARE ELECTRONICE

*FACILITATI DE PLATA
*GRATUIT- instalare,instruire,fiscalizare
*SERVICE GARANTIE SI POSTGARANTIE

IAŞI, Șos. ARCU nr.12 Bl. Z 18
Tel/fax: 214190. Tel: 217244

INITA

➢CASE DE MARCAT FISCALE
➢CÎNTARE ELECTRONICE

DISTRIBUITOR AUTORIZAT
UNITATE DE SERVICE ACREDITATĂ
CONSUMABILE

Tel/fax 032/131726
Iași, str. Mitropolit Varlaam 5

CYA COM SRL

vinde din stoc
- BCA și țiglă tip ELPRECO Craiova
- orice materiale de construcție
- gresie și faianță din Spania - *la comandă*

Prețuri avantajoase

Iași, str. Eternitate nr. 1-2, tel./fax: 177722

SC METAL INOX SRL

Vinde din stoc și la comandă următoarele:
- ☐ *Produse metalurgice din inox:* tablă, bară, țeavă, profile, electrozi
- ☐ *Produse metalurgice:* profile laminate și îndoite, tablă, țeavă instalații și gaz
- ☐ *Materiale de construcții:* ciment, gresie, faianță, adezivi, plăci azbest
- ☐ *Materiale pentru sudură*

IAȘI, Șos. Iași Tomești, nr. 6bis
Tel./Fax: 032-239342; mobil: 094-846381
SUCEAVA, Str. Humorului fn; (incinta AGROCOM), Tel.: 030-522.525

S.C. COMAT S.A.

Str. Grigore Ioan nr. 7, 6600, Iași Tel: 032-156.300, 142.480; Fax: 032-157.261
Email: comatis@mail.dntis.ro

Distribuitor autorizat al
POLICOLOR - București, METALBAC - FARBE Bacău.
PERIND - Oradea și TOFAN TIR - București,
prin Depozitul de produse chimice, situat în str. Grăniceri nr. 3-9, vă oferă la preț de producător:
- ✓ lacuri, vopsele, diluanți, perii, aracet;
- ✓ toată gama de anvelope.

Dep. Chimiei mai oferă:
- ✓ furtune, curele din cauciuc;
- ✓ echipamente PSI, echipamente de lucru și protecție;
- ✓ detergent, săpun, sodă calcinată și caustică, fosfat, clorură de var, dezinfectanți și adezivi;
- ✓ produse ale industriei ușoare: sfoară, frînghie, cazarmament, pîslă;
- ✓ mase plastice si fitinguri din PVC;
- ✓ hîrtie: xerox, de scris, pentru ambalaj, igienică.

S.C. COMAT S.A. - IAȘI *rămîne,*
PARTENERUL IDEAL PENTRU AFACERILE DUMNEAVOASTRĂ

S.C. DOLADELA COMPANY S.R.L.

GALAȚI

PRODUCĂTOR

- table cutate negre și zincate (H12, H35, H60, H5);
- profile deschise tip U și cornier (îndoite la rece);
- comercializeaza produse laminate SIDEX.

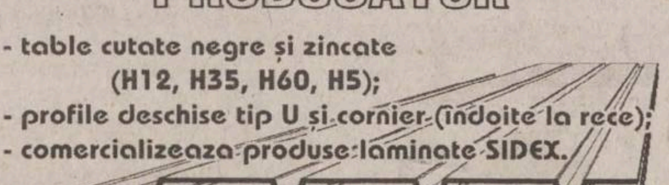

GALAȚI, Str. Nicolae Alexandrescu Nr.4, bl. B5, ap. 14
Tel/Fax: 036-419.371, Tel. Productie: 036-499.258, Mobil: 092.623.034

CENTRU PRELUARE ANUNȚURI MICA PUBLICITATE MONITORUL

VAMA VECHE - Gară

S.C. SOMETCHIM S.A. comercializează prin Magazinul Vama Veche
produse metalo-chimice și mobilă
■ porțelanuri ■ sticlărie ■ electrice ■ menaj ■ cosmetice ■
La prețuri avantajoase

Program:
luni-vineri 8.00-20.00; sîmbătă 8.00-16.00
Str. Gării nr. 22, tel. /fax. 032/276139

ELECTRONIC RGQ - Alexandru

• JALUZELE (producător)
- orizontale (aluminiu import)
- verticale (mat. textil import)

Căutăm agenți/distribuitori

• ELECTRONICE - rate

Program: luni-vineri 9.00-19.00; sîmbătă 9.00-13.00
Bd. Al. cel Bun, bl. D3, parter, tel./fax 032/216739

Atenție!

Monitorul vine în întîmpinarea problemelor dumneavoastră cu

CENTRE DE MICĂ PUBLICITATE

în interiorul magazinului Hala Centrală

în interiorul magazinului Materna

în interiorul magazinului Vama Veche

Alexandru cel Bun

în interiorul magazinului Electronic RGQ

VÎNZĂRI

■ Pui Rottweiler, pedigree (A), din primele două linii din Germania, vaccinati + carnet de sănătate. Telefon 094/626469. (9096799)

■ Anvelope en-gros și en-detail, orice dimensiune. Telefon 068/211810. (Fg.13)

■ Vînd sau închiriez garaj din cărămidă lîngă strada Florilor. Telefon 032/145156. (1742593)

■ Importator direct vînd mochetă, termopan-Belgia. 094/ 568. 760. (BC-OP.1.1)

■ Vînd mașină de confecționat vafe înghețată tip pahar. Tel. 66.22.14; 095-849.484. (NT-5884131.1.1)

■ Firmă autorizată și specializată vinde en-gross si en-detail pistoale cu gaze lacrimogene din import. Prețuri accesibile. 033/742830; 092-346163.(RO-6710080.1.2)

■ Vînd en-gros cartofi, morcovi, sfeclă roșie, ceapă, pătrunjel frunze. Telefon: 092-646413; 092-393933. (GL-4226315.1.1)

ELECTRICE-ELECTRONICE

VINDEM LA PREȚURI AVANTAJOASE:

panouri termoizolante tip „Sandwich“ și tablă 0,6 mm, vopsite în cîmp electrostatic, precum și gresie porțelanată, toate import Germania.

MATERIALELE SE POT VEDEA ÎN CALEA CHIȘINĂULUI NR. 6 (FOSTUL LOCAL „LA BOTU' CALULUI“. RELAȚII LA TELEFOANELE: 093/696106; 094/626502. (2218414)

■ Orice telecomandă pentru televizor (185.000 lei), video, satelit. 092/368868; 095/794894; www.telecomanda.ro (B.13)

■ Vitrină frigorifică 2 m lungime, 1 m lățime. Telefon 032/232768. (000750)

■ Vînd vitrine frigorifice orizontale și verticale. Transport gratuit. Tel. 094/173. 723; 034/118.408. (BC-3174675.1.1)

CUMPĂRĂRI

■ Plata pe loc: tablouri, statuete, porțelanuri, timbre, monede, obiecte argint, icoane, arme, ceasuri, mobilă veche, alte antichități. Telefon 032/224481; 092/239008. (9096774)

■ Cumpărăm fier vechi în cantități nelimitate vagonabil. Relații telefon: 036-469245 între orele 8,00-16,00. (4226312.1.2)

DIVERSE

■ Bioenergoterapeut Maria Cobileanschi, specializare Moscova - Djuna, fac tratament, diagnostic, vizualizez aura, diagnostic după foto. Telefon: 032/130311; 032/231331. (2693351)

■ Urgent contracte dansatoare. 090/025402, 092/740176. (VL-13)

Consiliul de administrație al

S.C. TOMIRIS S.A. Iași

CONVOACĂ ADUNAREA GENERALĂ EXTRAORDINARĂ A ACȚIONARILOR

la data de 5.09.2001, ora 13.00, la sediul societătii din Iași, calea Chișinăului nr. 22, pentru toți acționarii înregistrați în Registrul acționarilor la data de referință 24.08.2001, cu următoarea ordine de zi.

1. Aprobarea reevaluării imobilizărilor corporale, efectuată în baza HG 403/2000, și a diferentelor favorabile rezultate din reevaluare, conform raportului de reevaluare al I.P.I.U. București.
2. Aprobarea reevaluării terenului din incinta sediului societății și a diferentelor favorabile rezultate din reevaluare, conform raportului de reevaluare al I.P.I.U. București.
3. Aprobarea majorării capitalului social de la 25.830.025.000 lei la 94.804.750.000 lei, respectiv cu 68.974.725.000 lei reprezentînd diferentele favorabile din reevaluare, prin emiterea a 2.758.989 actiuni în valoare nominală de 25.000 lei, care se vor atribui gratuit actionarilor înregistrati în registrul acționarilor la data de referință, proportional cu cota deținută la capitalul social.
4. Aprobarea majorării capitalului social de la 94.804.750.000 lei la 107.833.375.000 lei, respectiv cu 13.028.625.000 lei reprezentînd aport în natură după cum urmează:
- 6.644.600.000 lei - reprezentînd aportul în natură al S.C. „Textil“ S.A. Arad, prin emiterea a 265.784 actiuni în valoare nominală de 25.000 lei, care se atribuie către S.C. „Textil“ S.A. Arad;
- 6.384.025.000 lei - prin emiterea a 255.361 actiuni în valoare nominálă de 25.000 lei, pentru care se acordă drept de preferință celorlalți actionari înregistrați în Registrul actionarilor la data de referintă.
5. Aprobarea majorării capitalului social de la 107.833.375.000 lei la 115.676.500.000 lei, respectiv cu 7.843.125.000 lei reprezentînd aport în numerar, după cum urmează:
- 4.000.000.000 lei - aport în numerar subscris de S.C. „Textil“ S.A. Arad, prin emiterea a 160.000 acțiuni în valoare nominală de 25.000 lei care se atribuie către S.C. „Textil“ S.A. Arad;
- 3.843,125.000 lei - aport în numerar, prin emiterea a 153.725 actiuni în valoare nominală de 25.000 lei, pentru care se acordă drept de preferință celorlalți acționari înregistrați în Registrul acționarilor la data de referință, proporțional cu cota deținută la capitalul social. Termenul de exercitare a dreptului de preferință va fi de 30 de zile de la data publicării Hotărîrii A.G.A. în Monitorul Oficial al României - partea a IV-a. Acțiunile noi emise care nu se vor subscrie în termenul de exercitare a dreptului de preferință, vor fi anulate prin hotărîrea A.G.E.A. În situația in care nu vor fi îndeplinite condițiile pentru ținerea adunării, cea de-a doua adunare va avea loc în data de 6.09.2001, ora 13.00, în același loc și cu aceeași ordine de zi. Formularele de procuri speciale se pot obține de la sediul societății începînd cu data de 27.08.2001, iar depunerea acestora se va face în același loc pînă la data de 30.08.2001. Materialele informative precum și orice alte relații se pot obține de la sediul societății sau la telefon 032/132261 - int. 101, începînd cu data de 30.08.2001. (I.01)

■ Consiliul de administrație al

S.C. TOMIRIS S.A. Iași

în conformitate cu dispozițiile Legii nr. 31/1990 - republicată,

CONVOACĂ ADUNAREA GENERALĂ ORDINARĂ A ACȚIONARILOR

la data de 5.09.2001, ora 11.00, la sediul societății din Iași, calea Chișinăului nr. 22, pentru toți acționarii înregistrați în Registrul acționarilor la data de referință 24.08.2001, cu următoarea ordine de zi:

1. Raport privind situația economico-financiară pe semestrul I - 2001;
2. Aprobarea actului adițional nr. 3692/27.06.2001 la contractul colectiv de muncă nr. 28 din 19.03.1999, încheiat în baza procesului verbal și a protocolului din 27.06.2001;
3. Aprobarea bugetului de venituri și cheltuieli pe 2001 - rectificat;
4. Alegerea consiliului de administrație;
5. Stabilirea indemnizațiilor administratorilor și cenzorilor;
6. Diverse.

În situația în care nu vor fi îndeplinite condițiile pentru ținerea adunării, cea de-a doua adunare va avea loc în data de 6.09.2001, ora 11.00, în același loc și cu aceeași ordine de zi. Formularele de procuri speciale se pot obține de la sediul societății începînd cu data de 27.08.2001, iar depunerea acestora se va face în același loc pînă la data de 30.08.2001. Materialele informative precum și orice alte relații se pot obține de la sediul societății sau la telefon 032/132261 - int. 101, începînd cu data de 30.08.2001. (I.01)

■ Societatea Comercială „Avicola Iași“ S.A., cu sediul în Iași, șoseaua Iași - Tg. Frumos, km. 10, în conformitate cu prevederile Legii nr. 31/1990 republicată, convoacă la sediul unitătii, pentru ziua de 11 august 2001, ora 10.00, cu toti actionarii înregistrati în Registrul Actionarilor pînă la data de 30 iunie 2001 (de referintă) pentru Adunarea Generală a Actionarilor cu următoarea ordine de zi: 1. Aprobarea bugetului de venituri și cheltuieli în formă definitivă; 2. Desemnarea reprezentantului care va semna contractul de performantă cu conducătorul societății; 3. Încheierea contractului de performanță în conformitate cu art. 4-6 din Ordonanța de Urgentă a Guvernului nr. 79/2001; 4. Diverse. În cazul în care, la data de 11 august 2001 nu se întrunește cvorumul necesar prevăzut de Legea nr. 31/1990 pentru ținerea AGA, se convoacă Adunarea Generală a Acționarilor în data de 12 august 2001, ora 10.00, în același loc. Relații suplimentare la telefon 032/253660, între orele 9,00-16,00. (000759)

■ Societate comercială „Artis Pharma“ SRL anunță depunerea cererii pentru emiterea autorizației de mediu pentru obiectivul farmacie avînd ca obiect de activitate vînzarea cu amănuntul a produselor farmaceutice și parafarmaceutice, amplasat în Iași, str. Teodor Palade nr. 8, telefon (fax) 032/251842 sau la sediul Agenției de Protecția Mediului Iași, str. Th. Văscăuțeanu nr. 10. Eventualele observații ale publicului referitoare la activitatea și amplasamentul obiectivului se vor transmite în scris, la Agenția de Protecția Mediului Iași, str. Th. Văscăuțeanu nr. 10, în termen de maximum 30 zile de la publicarea acestui anunț. (1742600)

ABSOLVENȚII LICEULUI „AL.I. CUZA“

promoția 1976, sînt invitați pe

8 SEPTEMBRIE 2001, ORA 10.00

la sediul liceului pentru alte informații. Telefon 032/126972, 032/215667 - Jalbă Gheorghe. (2693427)

OFERTE SERVICII

■ Reparații la domiciliul clientului: frigidere, congelatoare, mașini de spălat automate, aspiratoare - orice tip. Deplasări și în județ. Garanție - doi ani. Telefon 032/128925; 032/152865; 095/382311. (000700)

■ Mașini de spălat, automate și normale, la domiciliul clientului. Garanție. Telefon 032/176672 sau 093/950505. (000756)

■ Service autorizat tv, video, video-cam., adaptări sunet, pastile video, selectoare. Garanție. Telefon 032/110572; 092/477224. (000616)

■ **Reparații frigidere, la domiciliul clientului. Garanție - doi ani. Telefon 032/145523. (9096785)**

■ Hidroizolații cu membrane italiene, la cele mai mici prețuri. Experiență și calitate. Telefon 091/811307; 092/976162. (1742568)

■ Efectuăm îmbălsămări în Botoșani și Iași. Telefon 094-511.440; 031/581.040; 095-338.788. Garanție deplină! (BT.3767678.1.15)

■ Executăm case din lemn (pentru locuit, de vacanță). Telefon 094-295.119. (BT. 3767969. 1.3)

EXCURSII

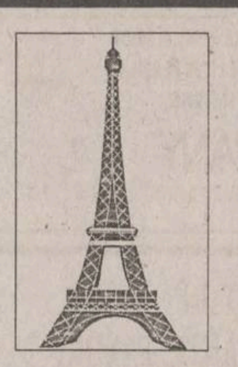

■ EUROTIME transport București - Paris, autocar 85 USD, avion 325 USD, 01/3129275; 01/3113172; non-stop 092/515911. (2366774)

■ Facilitez excursii Schengen (1, 3, 6 luni - 1 an), Israel, America, Anglia, Mexic. Telefon 093/722711, 01/4233843. (B-13)

■ În doar 4 zile!!! VIZĂ Schengen. Fără avans. Tel. 091.460.119. (VN-21bf17.1.7)

☎ TELEFOANE UTILE: FARMACII

● A.T.I.- PULS
Sos. Natională 194, bl. D
zilnic : 7.30 - 21.00
sîmbăta :8.00 - 20.00
duminica : 8.00 - 18.00
☎ 233.242, 233.223

● THYMUS
Str. Arges nr. 6, bl. D8
(Al.cel Bun, în spatele Caseriei CONEL)
Luni-vineri : 8.00-20.00
sîmbăta, duminică : 8 -16
☎ 154.445

● EUROPHARM
Str. Cerna 1 (Mircea cel Bătrîn)
zilnic : 8.00 - 20.00
sîmbăta : 8.00 - 16.00
duminică: închis.
☎ 224.109

● FARMA LIV
Str. Nicolina nr. 11, bl. A5
zilnic: 8.00 - 20.00
sîmbăta: 8.00 - 20.00
duminica: 8.00 - 14.00
☎ 231.197

● GABRIELA FARM
Str. Păcurari, bl. 582
zilnic: 8.00 - 20.00
sîmbăta: 8.00 - 20.00
duminica: 8.00 - 14.00
☎ 218.473, 216.507, 220.205

● FARMACIA IRIS PHYTO PHARMA
Sos. Natională nr. 64-66
(cartier Alexandru cel Bun)
zilnic: 8,00-21,00;
sîmbătă 8,00-18,00;
duminică 8,00-14,00;
☎ 219296

● FARMACIA IRIS PHYTO PHARMA
Sos. Păcurari nr. 43, bl. 545
zilnic: 8,00-21,00;
sîmbătă 8,00-18,00;
duminica 8,00-14,00;
☎ 250337

● NOREX PHARM
str. Grigore Ureche nr. 1
(lîngă Tribunal)
zilnic : 8.00 - 20.00
sîmbăta : 8.00 - 16.00
duminică: 8.00 -14.00
☎ 216.382

● BABY FARM
Str. V. Lupu 70-74
luni-sîmbătă : 8.00 - 20.00
duminică: 8.00 - 16.00
☎ 271.357

● REMEDIA
Str. Gării 30
zilnic : 7.30 - 20.00
sîmbăta : 8.00 - 14.00
duminica : 8.00 - 14.00
☎ 146.325

TELEFOANE UTILE - CABINETE ȘI FARMACII VETERINARE

CABINET VETERINAR
PROVET IAȘI
Str. Smîrdan nr. 93 C
ZILNIC : 9.00 -23.00
Consultatii si tratamente la domiciliu
☎ 233.772, 092.376.433 (NON STOP)

CABINET ȘI FARMACIE VETERINARĂ
SANOVET
Păcurari 116 (vizavi de statia SHELL Păcurari)
zilnic : 9.00 - 20.00
duminică 9.00 - 14.00
☎ 032/259286

CABINET DUOVET
Str. Nicolae Gane nr. 25
zilnic : 16-20, sîmbata: 10.00 - 13.00
duminică - închis
☎ 092555155, 032/214773

CABINET ȘI FARMACIE VETERINARĂ
„ALFA-SAN“
Str. Nicolina nr. 4A, bl. F4, parter
(intersectia cu Aleea Rozelor)
luni-vineri : 8.30 -19.00
sîmbătă: 8.30-15.00
☎ 224008; 094/645442; 095/932972

CABINET ȘI FARMACIE VETERINARĂ
URGOVET
Str. V. Lupu 51 A-B
(vis-a-vis de Spitalul de Pediatrie)
luni-vineri: 9.00-20.00, sîmbătă: 9.00 - 14.00, duminică: 9.00-12.00
☎ 032/272733, 096/355211

Sediul redacției
MONITORUL
Str. Smîrdan nr.5
Luni-Vineri: 8.30 -16.30
Sîmbătă: 9.00-12.00

Interior magazin
MATERNA
Luni-Vineri: 8.00 - 16.00
Sîmbătă: 9.00 - 12.00

Interior magazin
ELECTRONIC RGQ
Alexandru cel Bun
Luni-Vineri: 8.00 - 16.00
Tel. 216739

Interior magazin
HALA CENTRALĂ
Luni-Vineri: 8.00 - 16.00
Tel.: 116650

Interior magazin
VAMA VECHE
S.C. SOMETCHIM S.A.
Luni-Vineri: 8.00 - 16.00
Tel.: 210419

CENTRE DE PRELUARE A ANUNȚURILOR DE MICĂ PUBLICITATE

Pentru sugestii, reclamații și informații referitoare la anunțurile de mică publicitate puteți suna la

tel./fax: 032/271333 int. 121, orele 9.00-14.00 (luni-vineri).

sau la adresa de e-mail: lcozma@monitorul.ro
Liliana Cozma - coordonator Mică Publicitate.
Duminica anunțurile se primesc numai în caz de urgență (decese) la sediul redacției din str. Smîrdan nr. 5, et. 3, cam. 10, orele 15.00-17.00.

MATRIMONIALE

■ Agenție matrimonială serioasă, cu conecții internaționale, acordăm și consultanță. 01/3269152; 091/443827. (B-13)

■ Căsătorie Italia, doamnă(ră), maxim 35 ani, CV, telefon, 2 foto decente, maximă garanție. Adresa: str. Cernișoara nr. 14, bl. O11, sc. C, ap. 113, sect. 6, București. 092/888792; 01/4301135. (B-13)

LICITAȚII

■ „Citadin“ - DSPM Iași dorește să achiziționeze, prin selecție de oferte: 10 buc. stații emisie-recepție model Motorola și 1 buc. Dumper de 12 mc - D.12. Firmele interesate pot trimite oferte la fax 032/213854. Detalii la telefon 032/276605, int. 135. (000726)

PIERDERI

■ Pierdut cartelă ajutor social pe numele Zaharia Mihaela. O declar nulă. (000749)

■ Pierdut abonament RATC gratuit pe numele Kapriean Miron. Îl declar nul. (000752)

■ Pierdut autorizație sanitară de funcționare a cantinei - S.C.P.V.V. - Iași. O declar nulă. (1742598)

MEDITAȚII

■ Meditații la matematică și fizică, pentru orice nivel. Rog seriozitate. Telefon 032/140714. (000751)

■ Studentă, anul III, ofer meditații la matematică, clasele V-VIII și examen de capacitate. 032/128772. (000761)

LOCURI DE MUNCĂ

■ Caut persoane cu cetățenie nord americană sau vest europeană, pentru comisioane. Ofer comision excelent plus cheltuieli călătorie. 095/244828. (B-13)

■ S.C. "Clasic Prodcom", Podu Roș, angajează confecționere, muncitoare(i) pentru croit, necalificați(e). Telefon 032/271188. (000717)

■ **Cîștigați 300-500 USD săptămînal muncind la domiciliu. Trimiteți plic timbrat autoadresat la CP 4-125, București. (B-13)**

FABRICA PRIVATĂ DE CONFECȚII TEXTILE

angajează:

- INGINERI TEXTILIȘTI CU EXPERIENȚĂ
- TEHNICIENI EXPERIMENTAȚI.

Cunoașterea limbii engleze sau franceze constituie un avantaj. Se oferă salarizare motivantă, corespunzătoare efortului depus. Relații la 094/630249. (I-01)

■ Societate româno-americană angajează personal calificat pentru confecții export și construcții. Telefon 032/233630. (000743)

■ S.C. „Iulius Group“ angajează muncitori calificați în meseriile: structuriști și finisori pentru lucrări din gips-carton, zidari, placatori gresie și faianță, zugravi-vopsitori. Cerințe: experiență și seriozitate. Relații la telefon 032/211822 sau la sediul societății, în str. Sărărie nr. 6 Iași. (000744)

SIRAJ A.D. IMPEX S.R.L

angajează

TÎMPLARI.

Relații la telefon 032/236280, 032/233773. (I.01)

■ Angajez maistru tîmplar, tîmplari universali, gaterist pe gater tip usvarna, manipulanți cherestea și bușteni. Telefon 032/227216. (000757)

■ Angajăm fete tinere, prezentabile, fără prejudecăți, pentru masaj relaxare și thailandez, salon central în București. Școlarizarea și cazarea asigurată. Relații la telefon 092.202214. (SV-7819164-1.3)

GRUPUL DE PRESĂ MONITORUL IAȘI ANGAJEAZĂ

ADMINISTRATOR REȚEA

Cerințe:
- cunoștințe Linux, Windows 98, Windows NT;
- cunoștințe administrare rețea eterogenă: Linux și Windows;
- cunoștințe hardware;
- experiență în Internet, Samba, TCP/IP;
- candidații trebuie să fie în ani terminali.

Se oferă:
- salariu corespunzător pregătirii și experienței;
- șansa de a lucra într-o echipă de specialiști IT.

Cei interesați sînt rugați să trimită C.V. și scrisoare de motivație la e-mail: Sysadmin@Monitorul.ro pînă la 10.08.2001 sau să le depună la secretariatul redacției din str. Smîrdan nr. 5, et. 3, cam. 3. (I-20)

dialog

Cu Dialog FREE devii pasăre de noapte !

Comunici gratuit noaptea și tot week-end-ul.
Beneficiezi lunar de 180 de minute GRATUITE în rețea și de tarif de 0,05$/minut* după consumarea acestora**.
Totul pentru numai 9 $ *.

Prin DASIMPEX ai ales !

- Telefonul mobil pe care ți l-ai dorit la un preț promoțional !
- Accesorii GSM de cea mai bună calitate pentru orice tip de telefon !

Iași - Bd. Ștefan cel Mare și Sfânt nr.1, (vis a vis de redacția "Evenimentul"), tel. 276.041
- complexul comercial "IULIUS CENTER", etaj 2, tel. 278.171
- str. Păcurari, nr. 158, tel. 257.673
Pașcani - str. Ștefan cel Mare, bloc A5, tel. 032.766.883

DASIMPEX
www.dasimpex.ro
Unic importator AUTOSONIK CELLULAR ACCESSORIES

* Fără TVA;
** Între orele 20 - 7 și tot week-end-ul;

DECESE

✝

Soția și copiii anunță cu regret decesul, după o grea suferință, al celui care a fost

TEODOR CRĂCIUN.

Înmormîntarea va avea loc sîmbătă, 28 iulie 2001, la biserica Sfinții Apostoli Petru și Pavel. (1979888)

✝

Cu adîncă durere în suflet, familia, frații și nepoții anunță trecerea în neființă a celui care a fost credincios tată și bunic,

JENICĂ DÂRȚU,

87 ani, din Mădîrjac. Dumnezeu să-l ierte și să-l odihnească în pace. (1742559)

✝

Cu adîncă durere în suflet, Costică - soț și Corina - fiică anunță trecerea în neființă a

ORTANSEI POPESCU.

Te vom păstra mereu în inimile noastre. Înmormîntarea va avea loc sîmbătă, 28 iulie 2001, orele 10.00, la cimitirul „Sfînta Treime“ - Păcurari. (1979889)

CONDOLEANȚE

✝ Familiile Costăchescu adresează sincere condoleanțe rudelor și regretă dispariția celui care a fost GHEORGHE CISMARIU. Dumnezeu să-l odihnească în pace. (000758)

✝ A dispărut dintre noi draga și buna noastră prietenă și colegă prof. dr ing. AURICA PÂCĂ. Îi vom păstra o frumoasă amintire. Victor și Rodica Volocariu transmit sincere condoleanțe familiei îndurerate. Dumnezeu să o odihnească în pace. (000755)

✝ Conducerea Facultății de Textile și Pielărie, secretariatul și colectivul de cadre didactice regretă profund dispariția prematură a doamnei prof. dr ing. AURICA PÂCĂ și transmit sincere condoleanțe familiei îndoliate. (000754)

✝ Asociația de proprietari „Civica XXI“, bloc A2, str. Sfîntul Lazăr 51, este alături de familia Pâcă la marea pierdere suferită și transmite sincere condoleanțe. (000753)

✝ Colectivul catedrei de Management, Universitatea Tehnică „Gh. Asachi“ Iași, își exprimă regretul față de dispariția prematură a colegei lor prof. dr ing. AURICA PÂCĂ. Fostă absolventă a Facultății de Textile-Pielărie, promoția 1968, a devenit cadru didactic al acestei facultăți și profesor universitar în 1997. A desfășurat o bogată activitate didactică și științifică concretizată în peste 100 de cărți, manuale universitare, îndrumare de proiect, articole publicate în reviste de specialitate. Deși implicată total în problemele școlii a fost o foarte bună și iubitoare soție și mamă, fiind devotată familiei. Dragostea și prețuirea de care s-a bucurat în școală s-au datorat calităților personale pe care le-a avut. Fire veselă, plăcută, umor de bun gust, sînt cîteva din calitățile care o făceau o prezență agreabilă și dorită. Colectivul catedrei de Management pierde prin dispariția prof. dr ing. AURICA PÂCĂ un coleg deosebit. Nu vom uita niciodată dăruirea acestui om și educator minunat, de înaltă ținută morală, umană și spirituală. Transmitem familiei îndoliate sincerele noastre condoleanțe și puterea de a face față acestor clipe grele și dureroase. Dumnezeu să o ierte. (000762)

✝ Familia prof. Mihail Voicu transmite sincere condoleanțe familiei ing. Mihai Pâcă pentru pierderea grea suferită prin decesul celei care a fost o bună și iubitoare mamă și soție, AURICA PÂCĂ. Dumnezeu să o ierte. (2693556)

✝ Elisabeta și Costache Rusu regretă profund dispariția colegei prof. dr ing. AURICA PÂCĂ și transmit sincere condoleanțe familiei îndoliate. (2693556)

✝ Familia Condurache este alături de familia ing. Mihai Pâcă la greaua suferință cauzată de pierderea celei care a fost AURICA PÂCĂ. Dumnezeu să o ierte. (2693556)

✝ Colectivul D.S.S. al Universității Tehnice „Gh. Asachi“ Iași transmite sincere condoleanțe colegului ing. Mihai Pâcă pentru trecerea la cele veșnice a soției. Dumnezeu să o odihnească în pace. (2693557)

✝ Colectivul Agenției C.E.C. Podu-Roș este alături de colega Mariana Balan în aceste momente de mare durere și îi transmite sincere condoleanțe. (000765)

✝ Colegii din catedra de Tricotaje-Confecții regretă dispariția doamnei prof. univ. dr ing. AURICA PÂCĂ și transmit pe această cale compasiune familiei îndoliate. (000769)

✝ Familiile Titu, Titus și Vasilică-Tiberiu Coruțiu sînt alături de familia Gică Dima la durerea pricinuită de trecerea în neființă a soției și transmit sincere condoleanțe familiei. Dumnezeu să-ți vegheze odihna veșnică. Vei rămîne mereu în inimile noastre. (000760)

✝ Colegii de la S.C. „Conest“ S.A. Iași sînt alături de ing. Constantin Tâmpău și-i transmit sincere condoleanțe pentru pierderea tatălui. (2693425)

✝ Colectivul serviciului Control Fiscal Mari Contribuabili al Direcției de Control Fiscal Iași transmite sincere condoleanțe colegei Iustina Ivanov pentru pierderea pricinuită prin decesul socrului. Dumnezeu să-l odihnească în pace. (000767)

✝ Colegii de la Facultatea de Fizică a Universității „Al.I. Cuza“ Iași își exprimă întreaga compasiune pentru domnul prof. dr Ioan Mercheș care trece printr-o grea încercare prin pierderea tatălui domniei sale și sînt alături de întreaga familie. (2693502)

✝ Facultatea de Fizică a Universității „Al.I. Cuza“ transmite sincere condoleanțe doamnei Georgeta Melinte, secretar general, pentru pierderea tatălui domniei sale. (2693502)

✝ În aceste momente grele pricinuite de decesul celei care a fost prof. dr inginer AURICA PÂCĂ, familiile Călin, Crăciunaș, Racocea și Morariu împărtășesc durerea familiei și transmit sincere condoleanțe. (1742599)

COMEMORĂRI

✝ Amintim celor care i-au fost colegi, prieteni și l-au iubit că se vor împlini doi ani de la plecarea pe drumul fără întoarcere a celui care a fost

BOGDAN RĂILEANU.

Slujba de pomenire va avea loc sîmbătă, 28 iulie, orele 9.00, la cimitirul „Buna Vestire“. Părinții și sora. (1742561)

✝ S-au scurs nouă luni de la dureroasa despărțire de iubitul nostru soț, tată și bunic

LUCIAN-VALERIAN BREABĂN.

Slujba de pomenire va avea loc sîmbătă, 28 iulie, orele 10.00, la cimitirul „Eternitate“, parcela III/3. Dumnezeu să-l odihnească în pace. Soția, fiica și nepoata. (000762)

✝ Valerica și Ana amintesc celor care l-au cunoscut pe

VALERIU IRICIUC

că au trecut șapte ani de cînd generoasa sa inimă a încetat să mai bată. Odihnește-te în pace, tăticule. (1742597)

✝ Cu durere nemîngîiată, familia Veronica și Ovidiu Lipsa comemorează, sîmbătă, 28 iulie 2001, la cimitirul din Rădești - Galați, un an de la trecerea în neființă a celui care a fost un bun tată, soț și bunic -

ALECU PETREA,

veteran de război și deținut politic. Roxana și Andrei, aflați la studii în Franța, vor escalada Alpii cu ochii plini de lacrimi spre curtea bunicului, suflet blînd și curat, depănîndu-și amintirile din frumoasele vacanțe de vară. Nu te vom uita niciodată, bunicule. (000768)

AGENDA OMULUI DE AFACERI

ETNIS

Distribuitor **Vaillant, Bosch şi Viessman,** vă oferă:
Centrale Vaillant
model nou la preţuri mai mici
- **Radiatoare de oţel, aluminiu şi fontă**
- **Rezervoare gaze lichefiate "Shell"**

AER CONDIŢIONAT
Proiectare, montaj şi garanţie 3 ani
Plata în 6 rate lunare
REDUCERE 15%
Iaşi - Str. N. Iorga 7D, bl. F5, tel. 032/230113, fax 032/232690, telemobil 094613246, 094554249

ROTHERM

Importator echipamente termice - CE
- Centrale termice - FERROLI
- Condiţionare, ventilaţie - EMMETI
- Radiatoare, fitinguri, pompe, automatizări

Reduceri pînă la 20%
Servicii complete
PLATA ÎN RATE
Iaşi, Bd. T. Vladimirescu nr. 40 (Bucşinescu)
Tel/Fax: 032/175105, 272340, 093-243670

TRAX

AER CONDIŢIONAT
MITSUBISHI, TADIRAN, ARISTON
CENTRALE DE CLIMATIZARE
TADMOR
ŞISTEME DE VENTILAŢIE cu tubulatură rigidă ALP şi flexibilă TWITOPLAST
Str. Bacinschi nr. 5 (vis-a-vis de Autogară)
telefon: 211690
Splai Bahlui stg. 55B (clădirea CERTEX)
tel. 237.945, 092 516.130, 093 516.722

STAND-UP TRADE

importator direct Germania
oferă en gros
ÎMBRĂCĂMINTE SECOND HAND
Colectă directă
Iaşi, b-dul. Chimiei nr. 35 Tel. 094-507.920

Alcon Plus

TÎMPLĂRIE DIN ALUMINIU ŞI DIN PVC
GEAM TERMOPAN
ACEEAŞI CALITATE LA UN PREŢ AVANTAJOS
Tel.: 032/ 278680, int. 2106
Mobil: 093/508680

COMINDEX

Importator Ungaria:
PAL MELAMINAT
PFL MELAMINAT
BLATURI BUCĂTĂRIE
FERONERIE ŞI ACCESORII
PARCHET MELAMINAT ŞI FOLIE NIVELARE
Depozit: Str. Aurel Vlaicu 88 (incinta REMAT)
telefon/fax: 277713; 094-293095
Magazin: Str. Cucu 26 ; tel.: 276006

KUBITECH

comercializeaza
- Aparate aer condiţionat **noi şi second hand**
- Izolaţie termică tubulară şi saltea adezivă K-Flex
- Consumabile, scule, freon accesorii pt. tehnică de frig
- Camere frigorifice, compresoare, agregate

Plata în rate şi leasing
Iaşi, şos. Păcurari 55, bl. 548, tel./fax 257555

YV

ALARME 300% siguranţă
- CLINICA DE PARBRIZE

Păcurari 92 (incinta Transmixt), tel: 259.690

CASA DESIGN

Distribuitor:
Bosch, ACV , Saunier Duval
- Centrale termice pe gaz, motorină, electrice
- Radiatoare oţel, aluminiu
- Materiale pentru instalaţii
- Proiectare, execuţie, service.

Iaşi, Bd. T. Vladimirescu nr. 59
Tel.: 032-174565, mobil 094-787234

DOL IND

MOBILIER
la comandă din:
pal melaminat
import Ungaria
cu feronerie Germania şi Italia
Iaşi, B-dul Alexandru cel Bun nr. 50
(staţia Minerva)
tel.: 217.565, 095/547.096, 095/547.098

KIN SRL

Proiectare, livrare, montaj,service şi reparaţii:
- CAMERE FRIGORIFICE
- INSTALAŢII FRIGORIFICE: compresoare, agregate, condensatoare, vaporizatoare, instalaţii auto
- UTILAJE FRIGORIFICE: vitrine, lăzi congelatoare, maşini cuburi şi fulgi gheaţă, dozatoare bere
- DOTĂRI SUPERMARKET
- APARATE AER CONDITIONAT

PLATA ÎN RATE SAU LEASING !
Magazin: Şos. Nicolina nr. 48, bl. 971A
tel./fax: 032/250951, mobil: 094/620217

QNET

comercializează şi execută montaj
AER CONDIŢIONAT
AKAI
Rate şi leasing
Iaşi, Costache Negri 60,
tel. 032/276409, 092-349733

MELCRET FONOTERM

Tîmplărie din aluminiu
cu TVA 0%
25 de culori - la acelaşi preţ
conform ordinului Ministrului de Finanţe nr. 1026 din 20.07.2000
Bd. Poitiers nr. 14, tel. 231023, 270817

SC FLAIR SRL BACĂU

În Bacău
cel mai mare
DEPOZIT DE GEAM
FLOAT- CLAR, COLORAT,
REFLECTORIZANT, ANTIEFRACŢIE,
OGLINDĂ ŞI CĂRĂMIDĂ STICLĂ
GLAVERBEL ŞI SAINT GOBAIN.
C-lea Birladului/23, mob:093/247.770 ;
tel/fax: 034/112.046; 117.510

GRUPUL DE FIRME ROMFIN

Tîmplărie din aluminiu
Iaşi, str. Rampei nr. 9A
tel.fax: 214 090

RADIX SERVICE

comercializează
CONTOARE APĂ RECE ŞI CALDĂ
ECHIPAMENTE DE CLIMATIZARE
CENTRALE TERMICE
PLATA ÎN 6 - 24 RATE!
Iasi, I.C. Brătianu 20-22
tel.: 032/217590, tel/fax: 032/218765
(sens giratoriu Teatrul Naţional - intrare prin gang)

LIVING - ROOM

MOBILIER
din stoc şi la comandă
LA CELE MAI MICI PREŢURI DIN ORAŞ
SISTEM DE RATE DEOSEBIT DE AVANTAJOS !!!
Iaşi, P-ta Voievozilor, bl, C4
Tel/Fax: 032/250759

P.S. INTEX S.A.

vă oferă prin **Magazinul Instalatorilor**
- ŢEAVĂ **Pexal** ∅16 **19200 lei cu TVA** PREŢ PROMOŢIONAL
- Ţevi şi fitinguri cupru **YORKSHIRE**
- Radiatoare **DUNAFERR**
- Centrale termice cu tiraj forţat **BIASI şi BERRETA 24 KW**
- Centrale termice pe combustibil solid şi gaz **TERMOTEKA**

Şos. Păcurari nr. 70, bl. 550
(vis-à-vis Registrul Auto Român)
Tel./Fax: 032-257866 ; 095-525146, 094-620882

Clima Therm Center

Centrale termice, cazane, radiatoare, boilere, automatizări
Aparate de aer condiţionat, ventilaţie, condiţionare
PLATA ÎN RATE
Soluţii tehnice, montaj şi service specializat.
Iaşi - Str. Sărăriei 50, Tel/fax: 032/261833

COLECON

Execută:
LUCRĂRI DE CONSTRUCŢII
AMENAJĂRI INTERIOARE
LUCRĂRI DE R.K.
În condiţii de calitate şi termene de execuţie scurte
Tel. 032-251022, 217868,
Fax 032-251310

EUROPA GROUP

COMERCIALIZEAZĂ SI EXECUTĂ MONTAJ
- Centrale termice Bosch, Protherm, Saunier Duval, ACV-Milenium
- Radiatoare KORADO
- Teavă multistrat HENCO
- Rezervoare propan SHELL
- Armături industriale HAWLE
- Aer conditionat 14.000.000 lei TVA inclus.

PLATA ÎN RATE
Tel. 032-279300, 245582

EURO-FRIG

UTILAJE FRIGORIFICE
VÂNZARI-MONTĂRI-REPARATII-SERVICE
- CARRIER - INSTALAŢII FRIGORIFICE NOI
  - INSTALAŢII AUTO - pentru transport produse alimentare
  - INSTALAŢII DE CONDIŢIONARE A AERULUI
  - INSTALAŢII PENTRU CAMERE FRIGORIFICE
- SECOND HAND VITRINE, LĂZI, CAMERE FRIGORIFICE, AER CONDIŢIONAT

Tel./fax: 032/250836, mobil 094 792529

GRAND IOLIA

Tehnologie italiană
Produse de panificaţie
- Franzelă albă
- Franzelă neagră
- Pâine la vatră
- Specialităţi
- Colăcei
- Produse tradiţionale

Calitate deosebită **Preţ** atractiv
Livrare en-gros
Iaşi, şos. Nicolina 103, bl. 1000
Tel.: 222224

SC VECTRA SRL

DISTRIBUITOR AER CONDIŢIONAT
DAEWOO, LG
INSTALAŢII DE VENTILARE
CAMERE FRIGORIFICE
INSTALAŢII FRIGORIFICE
CENTRALE TERMICE
PLATA ÎN RATE
Tel. 032/277806,094/629579
fax 032/277807

S.C. "DOSOFTEI" S.A. IAŞI
Editură & Tipografie

EXECUTĂ LA COMANDĂ ŞI COMERCIALIZEAZĂ LA CELE MAI MICI PREŢURI:
- ✓ Reviste, pliante, afişe, mape prezentare, etichete
- ✓ Caiete, agende
- ✓ Imprimate tipizate comune pe economie
- ✓ Formulare tipizate cu regim special personalizate (Societatea este abilitată de MFP prin CN Imprimeria Naţională Bucureşti)
- ✓ Hîrtie pentru ambalaj personalizată
- ✓ Hîrtie imprimantă, scris, offset, xerox
- ✓ Ambalaje de carton

Str. Sf. Lazăr 27, Iaşi-6600, Tel./Fax: 032-137060

INFROMEX

IMPRIMERIE TEXTILE
- Bannere
- Autocolante
- Personalizări
- Obiecte promoţionale
- Trofee sportive
- Felicitări
- Invitaţii nuntă, botez
- Mape, dosare, foi antet

Str. Oancea nr. 10, bl. 354, parter. Tel. 032-278210

A&C ELECTRIC GRUP

FIRME SI CASETE LUMINOASE
LITERE SI SIGLE VOLUMETRICE
PANOURI STRADALE
COPERTINE - ACOPERIRI TERASE
BANNERE - STEAGURI
INSCRIPTIONĂRI CU VINYL
SIGNALISTICĂ DE INTERIOR
TÂMPLĂRIE DIN ALUMINIU
AMENAJĂRI CU GIPS-CARTON
RATE! MARI REDUCERI!
Iaşi, str. Gării 15 (colţ cu str. Uzinei)
tel./fax: 032-236.444, 112.591

Tec Telecom

Comercializeaza, monteaza si asigura service:
AER CONDITIONAT
incepand cu 12.700.000 lei
SISTEME DE VENTILATIE SI CLIMATIZARE
garantie la echipamente si lucrari
str. Ghica Voda 14, tel/fax. 032-21 80 80, 27 81 81
sales@tectelecom.com

PRO C.F.C.

Profesional Signmaking
comercializează:
POLIPLAN SI NU NUMAI ...
AUTOCOLANT, STIPLEX, CERNELURI SERIGRAFICE
(COPERTINE,CASETE LUMINOASE, BANNERE, FIRME)
Iaşi, str. Rascani 17
tel. 094/594455

DIVERTIS S.R.L.

Tîmplărie din lemn (brad, tei, stejar) Uşi şi ferestre
NOU
şi cu sticlă
TERMOPAN
Iaşi, Aleea T. Neculai 84,
tel. 032-226 397

TEHNOEXPERT

NOU! mobilier şi scaune pentru
UNITĂŢI ŞCOLARE
preţuri promoţionale
Tel.: 032-210991, 216621
Iaşi, bld, Independenţei 11-13

S.C. INFROMEX

Imprimeria textilă
Bannere, autocolante * Autocolante auto
Personalizări obiecte promoţionale
Trofee sportive * Felicitări * Invitaţii nuntă
Invitaţii botez * Mape, dosare, foi antet
Pungi PE şi PVC * Salopete * Lenjerie
Tricotaje * Şepci * Tricouri * Parasolare
Firme luminoase * Casete firmă
Indicatoare stradale * Indicatoare rutiere
Indicatoare industriale şi de avertizare
Legitimaţii CLUB * Vignete * Fanioane
Steguleţe * Ecusoane * Plastifieri
Str. Oancea nr. 10, bl. 354, parter
Tel./fax: 032-278210; mobil 093-709405

VIZUAL

SCAUNE ERGONOMICE
-10%
GARANŢIE 1 AN
Show Room: Str. Împăcării nr. 1
Tel./Fax: 032-211517; 224490
092/635113

NIPPON

Aer condiţionat
WESTPOINT
- începînd cu 487 USD*
- montaj gratuit.
- gamă completă de capacităţi

* preţ fără TVA.
Iaşi, bd. Independenţei Y5-Y6, tel. 218246
Bd. Socola 1, tel. 233420 Paşcani, tel. 763583

Tec Telecom

CALCULATOARE
SECOND-HAND
Pentium 75,133,166, 200 Mhz
AMD K6-2: 300, 450, 500 Mhz
Pentium II 233, 400Mhz
Laptop P 120, 133, 266 Mhz
str. Ghica Voda 14, tel/fax. 032-21 80 80, 27 81 81
sales@tectelecom.com

Tehnică de calcul

Navig@tor CENTER

CALCULATOARE, COMPONENTE
INTERNET Café,
a bit different

Celeron 633/64Mb/HDD 20.0GB/Cdrom 52x/Monitor 15"	14.150.000
Duron 800/64Mb/HDD 20.0GB 7200RPM/Cdrom 52x/Monitor 15"	15.200.000

tel. 215860, 210151
www.rompers.ro
- Toată Gama de Imprimante şi Consumabile HP şi Cannon
- Calculatoare Second Hand
- Acordăm discount la cantitate

Preţurile includ TVA
B-dul Independenţei nr. 11-13,
vizavi de librăria ESCULAP

SC MILLENIUM CENTER SRL
J22-399-2001
① Str. Stefan cel Mare nr. 4 Tel / Fax : 032 - 252.994
② Str. Păcurari nr. 126 Tel : 032 - 215.611

Pentium 133 - 79,9 USD
Pentium 166 - 125,6 USD
Pentium 200 - 151,6 USD
Pentium 750 - 357,9 USD
Mese calculator - 34,6 USD
Executăm mobilier la comandă !
Preturile nu contin TVA
Refil-uri InkTec - preturi promotionale
Hârtie Xerox Business - 99.000 lei (tva inclus)
CALCULATOARE - MOBILIER - BIROTICĂ
Cea mai bună ofertă ...
OFERTA NOULUI MILENIU !

Simţi că te-ai putea mişca mai uşor?

Fii sigur!

Cu un **pocket PC** poţi să editezi documente în Word, poţi verifica şi întocmi rapoarte în Excel, primeşti şi trimiţi e-mail-uri, poţi să îţi organizezi programul zilnic, navighezi pe Internet, înregistrezi mesaje audio, asculţi mp3-uri ...

Este **portable** computerul pe care îl poţi lua şi folosi oriunde mergi să îţi rezolvi afacerile ... chiar şi la birou.

EuroBIT business support
rate - leasing
B-dul Ştefan cel Mare nr. 3, telefon 032-216.752, 092-358.006, e-mail expert.iasi@eurobit.ro

INFO SERVICE
INFOSERVICE
INTR-O NOUA PREZENTARE → STR. SF. LAZAR NR. 19, BL. F-3,
COMPAQ, DTK, CANON, HP, EPSON, SEIKOSHA, MINOLTA
- * CALCULATOARE
- * COMPONENTE
- * IMPRIMANTE
- * SCANNERE
- * NOTEBOOK-URI
- * COPIATOARE
- * CONSUMABILE
- * RETROPROIECTOARE
- * VIDEOPROIECTOARE
- * TELEFAX-URI

Produse software:
- * Licente Microsoft
- * Contabilitate
- * Legislativ

PLATA IN RATE SI LEASING

OFERTA SAPTAMINII
- * AMD DURON 750 Mhz
- * MB ATX SOCKET A
- * 64 MB SDRAM
- * HDD 10 GB
- * Video 4 MB AGP
- * Monitor 15" Digital

Pret : 390 USD

* Imprimanta HP 640 C	70 USD
* Imprimanta Canon BJC 2100	67 USD

Preturi fara TVA
TEL./FAX: 211745/ 241553/094761417 *E-MAIL: minfo@mail.dntis.ro*

BAS Tel./Fax 032 253001
@Mail : bascomp@mail.dntis.ro
Distribuitor autorizat LEXMARK
Z12 : 1.999.000 lei
Z32 3200: 2.899.000 lei
Sisteme , componente PC
PENTIUM III 733 Mhz 610 USD — TVA Inclus — K7 750 Mhz 540 USD
HDD 20GB, 64 RAM, CD ROM 48X, SOUND, FAX MODEM, NET CARD, MONITOR

ECHIPAMENTE XEROX DIGITALE SI ANALOGICE, ALB-NEGRU SI COLOR
ECHIPAMENTE MULTIFUNCTIONALE, IMPRIMANTE LASER DE RETEA
COPIATOARE DE PLANSE, CONSUMABILE SI SERVICE
GIROS COMPANY
IASI, Sf. Lazăr 45, tel/fax 032-210.872, 237.820
e-mail: giros@mail.dntis.ro

le modèle
partener autorizat COMPAQ
RATE LEASING
- CALCULATOARE
- IMPRIMANTE
- RETELE
- CONSUMABILE

Vă aşteptăm în str. Lăpuşneanu nr. 7B
tel./fax 239003

Take NET
IASI
SOS. ARCU NR.1 BL T3
tel: 032 / 258.214
VANZARI CALCULATOARE NOI — INTERNET cafe

AMD K6-2 500 Mhz	257$
PENTIUM II 500 MHZ	261$
AMD DURON 750 Mhz	292$
CYRIX MIII 500 Mhz	234$

SECOND HAND

Compaq Deskpro	P133	97$
DELL Optiplex	P166	121$
Compaq	P200MMX	167$
Compaq Deskpro	PII233	218$

- Conexiune radio
- 20 statii de lucru
- voice chat
- videoconferinta
- realizare fotografii digitale
- listari alb-negru si color
- scanner
- inscriptionari CD
- asistenta permanenta din partea angajatilor

- alte tipuri de configuratii se pot stabili la sediul nostru.
email: takenet@mail.dntis.ro

Canon
VEC
tel: 244662
consumabile
service specializat
Str.Păcurari,12
- ·COPIATOARE
- ·IMPRIMANTE, FAXURI
- ·CALCULATOARE, SURSE UPS
- ·RETROPROIECTOARE
- ·MASINI DE NUMARAT BANI
- ·RETELE, CENTRALE
- ·CASE SI SISTEME FISCALE PENTRU MAGAZINE, RESTAURANTE, FARMACII

LIVIUS Intel Product Integrator
Ai luat NOTĂ MARE la "capacitate" sau "bac" ?
MERIŢI un calculator nou performant !
Noi îţi oferim o REDUCERE de preţ în funcţie de nota ta.
3 ani garanţie integrală la calculatoarele LIVIUS !
str. Fătu 1A, tel/fax: 032-11.59.22, 11.22.21, e-mail: livius@livius.ro

SHARP
service specializat
Copiatoare second-hand
Iaşi, str. Străpungere Silvestru nr. 9
Tel.: 225.180
Tel/Fax: 218.054
elproma@necomm.ro

O ofertă de 10 (zece)

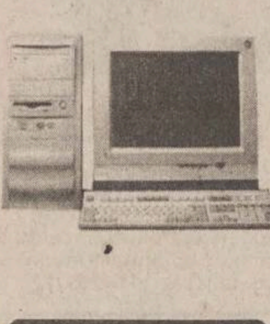

Calculator AMD DURON 750
MB DFI, Video Savage4 32MB
Sound
64MB RAM
HDD 20GB
(monitor separat, la alegere)
10.000.000

MB DFI 370, Video+Sound
INTEL Mendocino 700MHz
64MB RAM
5.375.000

Fax modem ISA 33,6Kbps
595.000

QUARTZ MATRIX
COMPUTER SHOP Hala Centrală, etaj 1 telefon: 219.543 - Int. 204
Sediu Central: Str. Th. Pallady 8, telefon: 217.248, 217.258,
e-mail: qmatrix@xnet.ro
www.quartzmatrix.ro

Preturile Includ TVA!
Oferta este valabilă în limita stocurilor disponibile !

Log-Soft *Oferta săptămânii*
DURON 750, HDD 10 Gb, DIMM 64M, 16M AGP
15" Proview,CD-ROM 52X, sound blaster+boxe
385 $ + TVA
Str A Panu, nr 28, tel 032/211130, 093-513747

LICHIDARE STOC
Monitoare 17" D - 2,5 mil
Carcase desktop - 486 SX-P 166
Surse, tastaturi, imprimante şi CD-ROM-uri defecte
Imprimante funcţionale cu jet
Telefon: 032-236310

Info Service Computers
Str. Ştefan cel Mare nr. 4; telefon: 032/241044
Importator direct Canada şi U.S.A.
Sisteme noi si second hand, notebook-uri la cele mai mici preţuri din oraş.
Alege notebook-ul care ţi se potriveşte!
Internet cafe
Virtu@l World Non Stop

s.c. LORIMAX 2000 IMPEX s.r.l.
Importator direct calculatoare second hand
VINDE EN-GROS
Bacău, 5500, str. Milcov nr. 1, E-mai: lorimax@xnet. ro
Tel./fax: 034-131.341, 137.544; mobil: 094-503.637

Calculatoare * Componente * Accesorii * Consumabile * Imprimante * Birotica * Soft * Distributie * Comunicatii * Servicii de specialitate * Networking * Telefonie mobila * Mobilier * Consultanta *

Dacă
nu crezi
că avem cele mai
bune preţuri
vino
si convinge-te
singur

COMPUTER HOUSE INVEST ○ Bulevardul Independentei ○ 217800

ZACH SON Magazin *Cuza Vodă 54, tel. 21.93.93, fax: 21.82.43*

Cartuş HP 600-negru	*572.000 lei*
Cartuş HP 600-color	*627.000 lei*
Cartuş HP 500-negru	*523.000 lei*
Cartuş HP 1200-negru	*622.000 lei*
Cartuş Canon BCI 05	*501.000 lei*
Cartuş Canon BC 20	*666.000 lei*

STOC LIMITAT!
1.500.000 lei
IMPRIMANTĂ OLIVETTI INK COLOR, A4
8.500.000 lei
COPIATOR A3 + IMPRIMANTĂ A4 JET
Toate preţurile INCLUD TVA

Irsido
Sf. Lazăr 49
Tel/fax: 216.940, 237.830
- Hîrtie (copiator, imprimantă)
- Articole de birou
- Instrumente de scris
- Plicuri
- Sisteme de prezentare şi afişare
- Maşini de legat documente cu spirală
- Maşini de laminat

Tot ce inseamnă CONSUMABILE ... pentru TEHNICĂ DE CALCUL
irsido@mail.dntis.ro
www.irsido.ro
TONERE
CERNELURI
RIBOANE pentru HP, CANON, EPSON
CD-uri
DISCHETE

CARNETUL ZILEI

ROMANIA 1

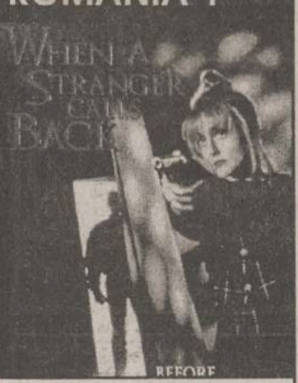
WHEN A STRANGER CALLS BACK
BEFORE

7,00 Jurnalul de dimineață
7,15 Practic Matinal
9,20 Jurnal
9,30 Dragă, am micșorat copiii (s), ep. 20
10,15 TVR Craiova
10,55 TVR Cluj
11,45 TVR Iasi
12,00 Campionatul Mondial de natatie
14,00 Jurnalul de prînz
14,10 Info-Mania
14,30 Festivalul national al cîntecului și dansului popular românesc (r)
16,00 Fereastra spre America
16,30 Drepturile omului
17,30 O idee pe zi... pentru România
17,40 Personalul de Costinesti (magazin de vacanță)
18,55 Alege muzica!
19,20 Soția mea, copiii mei (s), ep. 7
19,45 Emisiune de informare politică
20,00 Jurnal. Meteo
20,25 Sport

20,30 Jackie Chan, pilot de curse (SUA, 1995). Regia Gordon Chan. Cu: Jackie Chan, Anita Yuen

22,20 Festivalul national al cîntecului și dansului popular românesc

23,50 Jurnalul de noapte

***0,05 O noapte de coșmar* (SUA, 1993). Regia Fred Walton. Cu: Karen Austin, Charles Durning.**

1,40 Info-Mania (r)
2,00 Jurnal. Meteo. Sport (r)
2,30 Festivalul national al cîntecului și dansului popular românesc (r)
4,00 Drepturile omului (r)
5,00 Fereastra spre America (r)
5,30 O idee pe zi... pentru România
5,40 Personalul de Costinesti (r)

TVR 2

7,00 Femeia misterioasă (s), ep. 7
7,50 Veni, Video, Vici!
8,05 Desene animate: Marsupilami, ep. 24; Aventuri în patru labe, ep. 87: Globul dragonului, ep. 143
9,20 Pretul succesului
9,50 S Club 7 - prietenii și aniversări (s), ep. 2
10,15 Tată, am încurcat-o (s/r)
10,45 Știri
10,50 Captiv în viitor (s/r)
11,45 Trans(sylvania) insolit (do/r)
12,15 Camera de gardă (r)
12,50 *Femeia misterioasă* (s), ep. 8
13,40 Spatiu francofon
14,15 Desene animate: Aventuri în patru labe, ep. 89; Globul dragonului, ep. 144; Sally vrăjitoarea, ep. 31
15,30 Știri
15,35 Casa visurilor (s), ultimul episod

16,20 Avocați și asociați (s), ep. 5

17,15 Tată, am încurcat-o (s), ep. 73
17,40 Vară pentru 2
18,30 Telejurnal TVR 2
19,20 Mike Hammer - detectiv particular (s), ep. 24
20,10 Televiziunea, dragostea mea
21,10 D'ale lu' Mitică
22,10 Familia Porter (s), ep. 12
22,40 Știri

22,45 Polițistul gladiator (SUA, 1994). Regia: Nick Rotundo. Cu: Lorenzo Lamas, Frank Anderson, Christopher Lee Clements.

0,20 Microrecital "Sistem" (r)
0,35 TVM. Mesager
1,10 S Club 7 - prietenii și aniversări (s/r), ep. 2
1,35 Vară pentru 2 (r)
3,15 Familia Porter (s/r)
3,45 Casa visurilor (s/r), ultimul episod
4,30 Avocati și asociați (s/r)
5,25 D'ale lu' Mitică (r)
6,25 Spatiu francofon (r)

PRO TV

NEW ROSE HOTEL
No possession is sacred
No secret is safe

7,00 Bună dimineata!
8,00 Știrile Pro TV - Ziarul diminetii tale
9,00 Tînăr și neliniștit (r)
10,00 Hercule, primul episod
11,00 Profiler psihologia crimei (r)
11,45 Ani de liceu, ep. 23

12,15 Umbra unui uriaș (aventuri, SUA, 1966). Regia: Melville Shavelson. Cu: Kirk Douglas, Senta Berger

14,00 Trădarea (r)
15,45 Colombo: Cînd e vorba de onoare, ep. 20
17,00 Știrile Pro TV
17,15 Sens unic
17,30 Beverly Hills, ep. 20
18,15 Tînăr și neliniștit, ep. 1310
19,00 Știrile Pro TV
20,00 Vineri seara ne bronzăm cu Florin Călinescu

21,15 Cinci săptămîni în balon

22,15 Rokeno
22,20 Fotbal la maxx
22,30 Vara ispitelor

22,45 *Rose Hotel* (thriller, SUA, 1999). Regia: Abel Ferrara. Cu: Christopher Walken, Willem Dafoe, Yoshitaka Amano

0,30 Dharma și Greg, ultimul episod

1,00 Visul unei fete (comedie, Franta, 2000). Cu: Bob Hoskins, Robert Loggia, Mena Suvari, Sally Kellerman.

2,30 Dragoste oarbă (romantic, SUA, 1992). Cu: Jeff Fahey, Mia Sara, Ben Gazzera, Jack Kehler

4,00 Vineri seara ne distrăm cu Florin Călinescu (r)
5,45 Teo (r)a

ANTENA 1

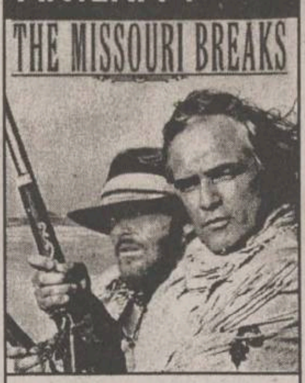

7,00 Observator
8,00 Matinal de la mare: Fii Fresh 'Neața
10,00 Detectivii Hart (r)
11,00 Zile din viata noastră (r)
12,00 Labirintul pasiunii (s)
13,00 Știrile amiezii
13,15 Din dragoste (r)
15,00 Detectivii Hart, ep. 27
16,00 Zile din viata noastră, ep. 212
17,00 Știri
17,20 Maria Emilia, ep. 95, 96
19,00 Observator
19,50 Sport

20,00 Croazieră de coșmar (acțiune, SUA, 2000). Regia: John Putch. Cu: James Coburn, Finola Hughes, Costas Mandylor.

22,00 Observator
22,25 Sport
22,30 Party Time

***0,30 Reglare de conturi* (western, SUA, 1976). Regia: Arthur Penn. Cu: Marlon Brando, Jack Nicholson, Randy Quaid, Kathleen Lloyd, Frederic Forrest.**

2,30 Detectivii Hart (r)
3,15 Observator (r)
4,15 Scandalul (s)
5,00 Capcanele destinului (s)
5,45 Maria Emilia (r)

TV BIT

6.40 – 7.00 – Bună-i dimineața
16.00 – 17.00 – Tendințe
17.00 – 17.20 – Știri
21.57 – 22.00 – Publicitate
23.15 – 23.30 – Știri

ACASA

5,15 Miracolul iubirii (r)
7,00 Teleshopping
7,15 Știrile de Acasă (r)
7,55 Căsuta poveștilor (r)
8,15 90-60-90 Fotomodele (r)
9,15 Îngerașul (r)
10,00 Soimii călători
10,25 Acasă la bunica (r)
10,35 De 3 x femeie (r)
11,30 Betty cea urîtă (r)
12,30 Dreptul la viață (r)
13,30 Miracolul iubirii
15,30 Acasă la români Cîntă-mi, lăutare! (r)
16,00 90-60-90 Fotomodele
16,45 Căsuta poveștilor
17,00 Terra nostra (r)
17,55 Acasă la bunica (reteta culinară a zilei)

18,05 Dreptul la viață

19,00 Îngerașul
Căsuta povestilor
20,00 Știrile de Acasă

20,40 *Seducție*

22,30 Terra nostra

23,30 Fotbal "Un campionat fără egal": F.C.M Brașov - Steaua

1,10 Știrile de Acasă (r)
2,05 Muzica de Acasă, muzica noptii

HBO

8,00 Regina balului (comedie, 1999). Cu: Rose McGowan, Rebecca Gayheart.
9,25 Poruncile (comedie, 1997). Cu: Aidan Quinn, Courteney Cox.
10,50 Stargate SG-1: Joc cinstit (s)
11,35 Notting Hill (Romantic, 1999). Cu: Julia Roberts, Hugh Grant.
13,35 Totul despre sex: Sex în alt oraș (s)
14,05 Sfîrșitul anilor disco (comedie, 1998). Cu: Chloe Sevigny, Kate Beckinsale.
15,55 Nașu' la psihiatru (comedie, 1999). Cu: Billy Crystal, Robert De Niro.
17,35 Instructorii de schi (aventură, 1993). Cu: Paul Gross, Peter Berg.
19,30 Cinema

20,00 *Twister* (thriller, 1996). Regia: Jan De Bont. Cu: Helen Hunt, Bill Paxton, Jami Gertz

22,00 Taxi (actiune, 1998). Regia: Gerard Pires. Cu: Samy Naceri, Frederic Diefenthal
23,30 Militia (Thriller, 2000). Cu: Jennifer Beals, Dean Cain.
1,00 Totul despre mama mea (dramă, 1999). Cu: Cecilia Roth, Marisa Paredes.
2,40 Indiscret (thriller, 1998). Cu: Luke Perry, Gloria Reuben.
4,15 După faptă și răsplată (actiune, 1999). Cu: Mel Gibson, Gregg Henry.
6,00 Vînătoarea de vrăjitoare (dramă, 1999). Cu: Jacqueline Bissett, Cameron Daddo.
7,35 Go (Comedie, 1999). Cu: Jay Mohr, Scott Wolf.

PRIMA

7,00 Desene animate: Printul Valliant: Mila Superstar

8,00 Prima Mix!

13,25 Clip Art
13,30 Desene animate
14,30 Cu Tibanu la pescuit și vînătoare
15,30 Obiectiv (r)
16,30 Comisarul Rex (s)
17,30 Strada milion
18,00 Focus
19,00 Vară fără limite

20,00 *În pat cu dușmanul* (thriller, SUA, 1991). Regia: Joseph Ruben. Cu: Julia Roberts, Patrick Bergin, Kevin Anderson

22,00 Vară fără limite
23,00 Comisarul Rex (r)
23,55 Clip Art
0,00 Strada milion (r)

0,30 În numele inocenței (thriller, Germania, 1997). Regia: Andreas Kleinert. Cu: Barbara Sukowa, Matthias Habich

2,00 Focus (r)

RADIO TRINITAS

11,00 Parintii Bisericii, parintii nostrii
12,30 Agenda culturală
18,00 Literatura creștina
21,00 Biserica în societate
22,00 Mari duhovnici în dialog muzica simfonica, religioasa, populara, cuvinte de învatatura, povești

TELEM'

14,00 Desene animate
15,00 "Dragonii Ninja" (r)
16,30 Film documentar
17,00 Gîndul de vineri
19,00 Club "M"
20,00 Desene animate

20,30 "Un loc periculos" (actiune)

22,00 Tele-obiectiv

22,30 "Intrusul din spațiu" (actiune)

0,00 Film erotic
2,00 Film erotic

TV EUROPA NOVA

7,00 Muzică
9,00 Fereastra deschisă (emisiune magazin)
10,00 La ordinea zilei (r)
11,00 Muzică
12,00 Telemedicina (r)
12,30 Buletin de știri
12,40 Telemedicina (continuare/r)
13,15 Muzică
15,00 Film documentar (r)
16,00 Domino
17,00 Nova antistres (emisiune magazin)
18,00 Putin, dar bun
18,10 Puzzle - concurs de cultură generală
18,25 Promo, publicitate
18,30 Infonova
19,00 As show
19,29 Telecaricatura zilei
19,30 La ordinea zilei
21,00 Telejurnal
21,45 Film documentar
22,15 Muzică
22,30 În justitie
23,30 Tentatii
0,00 Domino (r)
1,00 Muzică
6,30 Telejurnal (r)
7,00 În justitie (r)

Radio CONTACT

06:00 - 10:00 - "Lupta cu somnul" - Laura si Razvan se trezesc primii la Radio Contact. Cu ei lupta cu somnul e mai usoara! De la ora 8 vine schimbul 2 sa lupte cu somnul :Tudor si Marius castiga in fiecare dimineata !

10:00 - 12:00 - "Tovarasii Mei" - Armand si Johann sunt tovarasi. Daca ai curaj... asculta-i!

12:00 - 17:00 - "Muzica asa cum vrei" - Program de divertisment: muzica non-stop, concursuri, informatii diverse (in special din show-biz).

17:00 - 19:00 - "Voteaza ce Urmeaza". Acesta este singurul program in care ascultatorii pot sa decida ce melodii asculta. Realizatori: Adrian Sana si Andu Campu.

19:00 - 20:00 – 11.33.42 – Dedicatii si mesaje la 11.33.42

20:00 – 22:00 - "Seara de seara cu Liana". Gazda dumneavoastra: Liana Stanciu.

21:00 - 22:00 - "Studio M". Realizator: Cristian Pavel.

17:30 - Jurnalul zilei
5:30 - 22:30**Stirile Radio Contact**:
7:10 **Revista presei centrale**
8:20 **Revista presei locale**
5:50; 6:50; 7:50; 8:50 ; 9:50 - **Contact Horoscop**

RADIO NORD - EST

6,00 BBC: Știri și actualități
6.15 ECHIPA DIMINEȚII - Costi și Simona
Cel mai important lucru dimineața este să ai pe cineva alături. Iar dacă-s doi, putereati creste! Fii puternic, dimineață de dimineață, cu Simona și Costi (8.00-8.15 BBC: Știri și actualități; 5.50 și 8.25 Cristiana - cu profesorul de religie Victor Cireasă; 8.35 - Info trafic și radar; 9.35 - Tragerea la sorti la concursul „La Multi Ani!„; 9.45 - Sport cu Ovidiu Minea; 10.15 - Cea mai enervantă piesă; 10.40 - Mesaje)
Realizatori: Costi Rezlescu și Simona Gherghe
11.00 BBC: Știri și actualități
11.15 TREI CEASURI BUNE
Alinuta-i cu noroc! Pisica neagră, oglinda spartă și pasul cu stîngul sînt anihilate! Stop ghinion!
Realizator: Alina Balas
14.00 BBC: Știri și actualități
14.30 NORD' EST CAFE
Intră în atmosfera anilor '80 sau '90, asează-te în coltul cu oldies sau în cel cu noutăți. Alegerea îți aparține. După-amiaza va fi oricum relaxantă și plină de premii! 16.15 - Sport cu Ovidiu Minea
Realizator Alex Canariov
16.30-18.00 - Punctul pe i. Talk-show pe subiecte de actualitate.
Realizator Corina Gîlcă
17,00 PULS NORD-EST
Cel mai important grupaj informativ al zilei (știri, reportaje, interviuri, relatări din actualitatea locală și națională)
18.00 BBC: Știri și actualități
18.30 SEARĂ ROMÂNEASCĂ - numai muzică românească
Realizator Andra Lupancu
21.00 BBC. Știri și actualități
21.30 DEDICAȚII MUZICALE cu Alexandra Minea
0,00 NORD' EST PARTY

9.45 și 16.15 - Sport cu Ovidiu Minea 9.15; 13.15; 19.15 Alo, Generația Sto?! - telefonul care te surPRINDE - rubrică de Daniel Buzdugan și Octavian Tudorache
8.45; 13.45; 17.45 - Scafandru de Bahlui, tabletă de Cătălin Mihuleac
7.25; 9.25; 11.25; 13.25; 15.25; 17.25 Power-play-ul zilei - prezentat de Alex Canariov

RADIO IAȘI

6,00 Diminețile noastre (7,00 - Radiojurnal Radio România)
8,00 Buletin de știri
8,05 Matineu cu... cîntec
9,00 Buletin de știri
9,05 Matineu cu... cîntec (continuare)
10,00 De 10 ori România - Radiocircuit
11,00 Buletin de stiri
11,05 Meridian - Radio-almanah (12,00 - Stiri)
13,00 Radiojurnal Radio România
13,15 Viața văzută de aproape
15,00 Buletin de știri
15,05 La zi în viața partidelor parlamentare
15,30 Actualitatea economică
15,45 Itinerar folcloric
16,00 Radiojurnal Radio România
16,15 Portativ latin
17,00 Buletin de știri
17,05 Convorbiri literare
18,00 Buletin de știri
18,05 Dedicații muzicale
19,00 Radiojurnal Radio România
19,20 Evenimentele zilei
20,00 Univers muzical
21,00 Buletin de știri
21,05 Univers muzical (continuare)

Oferta săptămînii: TELECOMUNICAȚII

DIALOG FREE 9$/luna
Philips Savvy 680.000lei
Nokia 6150 4.600.000lei
Magazin1: Colt cu Cinema Victoria
Magazin 2: Hala Centrala et.1
NOU! CALL - ID
TELEFOANE CU IDENTIFICAREA APELANTULUI
Tec Telecom Str. Ghica Voda 14, Tel/Fax: 032-232638, 233910, sales@tectelecom.com

---

dialog 4$* DIALOG INEDIT
*Fără TVA.
Nou! Tarifare la secunda pentru toate tipurile de abonament!*
*dupa primul minut

le modèle
str. Lăpușneanu nr. 7B - tel/fax 032 239003

Ericsson T10	$57
Motorola v2288	$30
Motorola T180	$27
Sagem 922	$25
Maxon 3204	$16

Prețuri fără TVA

---

dialog
Sistem propriu de rate
Telefoane la prețuri excepționale!
Sagem 922
Motorola TalkAbout **755.000 lei**
La fiecare activare Open Systems oferă GRATUIT telefoane Siemens S6, Philips Diga, Philips Fizz, Hagenuk
ABONAMENT LUNAR 4$*
OPEN SYSTEMS
Iași, Sf. Lazăr 29, lîngă Librăria Dosoftei, tel. 032-225141

---

dialog 4$* Dialog inedit
Dialog FREE 9$
Siemens S6 - 125.000 lei*
CADOU ÎNCĂRCĂTOR AUTO + HUSĂ - SUPORT
Motorola M3588 - 600.000 lei*
Sagem S22 - 650.000 lei*
* Prețurile nu includ TVA
Sînt valabile numai cu conectare
HALLEY Wireless Communication
Bd. Ștefan cel Mare și Sfânt 13
tel./fax 032-276004
Bd. Independenței 1-5
tel./fax 032-278180

---

dialog
DIALOG FREE
Abonament: 9$/lună*** Tarif/min: 0,05 $ după consumarea celor 180 min.
180 minute x 0,00$/min*
pentru convorbirile Dialog-Dialog
Detalii în magazine!
* în afara orelor de vîrf (20.00 - 07.00) și în week-end (de vineri ora 20.00 pînă luni ora 07.00)
S.C. LOCADO COM S.RL.
IASI, B-DUL INDEPENDENTEI NR. 27, TEL:214259

Noul telefon Ericsson A2628s este doar **999.000 lei** (include TVA)
în limita stocului disponibil numai cu conectare la rețeaua CONNEX

Dacă te abonezi la CONNEX până la 15 august 2001 poți câștiga:
· 1 excursie pentru două persoane în Insulele Maldive
· 10 excursii pentru două persoane în Antalya
- 20 weekenduri pentru două persoane în Neptun - Olimp
· 200 genți de voiaj, 200 fotolii gonflabile și 200 genți frigorifice
Planul de vacanță mai conține:
· 3 luni de abonament gratuit*
· abonament promoțional cu doar 5 dolari pe lună**
· CONNEX Cent, singurul abonament cu 1 cent/minut în weekend***

*Prima, a patra și a opta lună de abonament
**Nu include TVA
*** Primele 500 de minute pe lună în weekend de convorbiri în rețea
Detalii în magazine

EuroBIT îți oferă gratuit și la alegere o pereche de ochelari de soare pentru fiecare telefon cumpărat sau abonament CONNEX încheiat.

EuroBIT
Expert Center - Ștefan cel Mare nr. 3, 092-358.006
B-dul Independenței nr. 7 – Top Romanța, 092-849.849
Sf. Lazăr nr. 45-47, 093-599.611
Hala Centrală, 092-358.003

ERICSSON
Send New
Text:
IA-TZI OKELARII
DE SOARE !!
A2628s
YES
dealer autorizat CONNEX

---

dialog
va ureaza Conectare Buna
TeleCom PLUS
Rețeta GSM GRATIS!
Pui Două ore gratis pe lună la Dialog Free*
...Adaugă: Un telefon Nokia GRATIS **
...După gust Cadouri pentru fiecare conectare!
Bd. Independentei nr. 9, bl. D1, parter
tel./fax: 258289
e-mail: marketing@radcom.ro
* intre orele 21,00-7,00 și toată duminica

---

dialog
Preturi începând cu
ERICSSON R310s
R320s la numai 69$*
9$*
EUROTEL 2000
MITSUBISHI TRIUM
MOTOROLA T2288
MAXON 3204
Cele mai mici preturi la cartelele de reîncarcare, pachete ALO si accesorii
Nu rata noua oferta **DialogFree!** De acum ai **180 de minute GRATUITE** in retea si tarif de **0.05$/min***, dupa consumarea acestora**
**Intre orele 20.00 - 7.00 plus sambata si duminica
Totul pentru numai 9 $*.
IASI, Str. Stefan cel Mare, Nr.4,vis-a-vis de Moon Palace,langa Guliver, TEL/FAX: 032.259.429
*PRET FARA T.V.A.

AUTOTELECOM S.A.
Bd. Independenței nr. 11, bl. D, mezanin (deasupra pieței)
Tel./fax: 276 413
Agent Autorizat cosmorom

- Nokia 5130 → 29 $*
- Ericsson R320s → 69 $*

Pentru fiecare conectare - un cadou surpriză !

OFERTA COSMOROM
- abonament *Cosmorom* ATU - 4 $/lună*
- abonament *Cosmorom* **Plus 25 - 9 $/lună* + 25 minute gratuite**

* Preturi fără TVA, în limita stocului disponibil.

NOUL PREȚ LA TELEFONUL MOBIL
ERICSSON A2628S
CLASS

950.000 lei
Prețuri studențești !!!
Dacă te abonezi la CONNEX pînă la **15 august 2001** poți cîștiga:
- 1 excursie pentru două persoane în Insulele Maldive
- 10 excursii pentru două persoane în Antalya
- 200 genti de voiaj, 200 fotolii gonflabile și 200 genti frigorifice

Planul de vacanță mai conține:
- 3 luni de abonament gratuit *
- abonament promoțional cu doar 5 dolari** pe lună
- CONNEX Cent, singurul abonament cu 1 cent/minut în weekend***

* Prima, a patra și a opta lună de abonament
** Nu include TVA
*** Primele 500 de minute pe lună în weekend de convorbiri în rețea
Terminalele sunt disponibile în limita stocului disponibil și se pot achiziționa numai cu conectare la reteaua CONNEX
dealer autorizat CONNEX
Bd. T. Vladimirescu, cămin T17, parter.
Tel. 27[illegible], mobil: 092 619910
Detalii în magazine.

NOU
Un nou magazin
MOBISHOP
în Bd. Socola nr. 1
(zona Podu Roș)
tel. 237791, 093 511222

35$*
SIEMENS A35
(indiferent de abonament)
+ prima lună un abonament gratuit la **Monitorul**

Dacă te abonezi la CONNEX până la 15 august 2001 poți câștiga:
· 1 excursie pentru două persoane în Insulele Maldive
· 10 excursii pentru două persoane în Antalya
· 20 de weekenduri pentru 2 persoane la Neptun-Olimp
· 200 genți de voiaj, 200 fotolii gonflabile și 200 genți frigorifice
Planul de vacanță mai conține:
· 3 luni de abonament gratuit*
· abonament promoțional cu doar 5 dolari pe lună**
· CONNEX Cent, singurul abonament cu 1 cent/minut în weekend***

*Prima, a patra și a opta lună de abonament
**Nu include TVA
*** Primele 500 de minute pe lună în weekend de convorbiri în rețea
Detalii în magazine

MOBISHOP Str. Palat nr. 2; tel.: 239.080
dealer autorizat CONNEX

Log-Soft YAESU Authorised Dealer
STATII RADIO
- leasing si rate -
MOTOROLA Authorised Dealer
Str A. Panu 28, bl 2A, Tel/fax 032-211130

GIROS COMPANY

dialog
cu noul abonament
Dialog FREE
devii pasăre de noapte
SOLUTIA COMUNICARII PERFECTE

IASI str. Sf. Lazar nr. 45 tel. 210872 237820
HIRLAU str. Stefan cel Mare nr.20 tel. 720081

MOBILE
LA cele mai mici PRETURI
ACCESORII PENTRU TOATE TIPURILE DE TELEFOANE !

PANORAMIC

Olimpicele Olaru și Prisecan, în vizită la Iași

Campioanele olimpice la gimnastică Maria Olaru și Claudia Prisecan efectuează astăzi o vizită în Iași, prilej cu care vor face un tur al orașului și vor avea întîlniri cu cîteva oficialități locale. Cele două campioane vor încheia vizita cu o conferință de presă deschisă publicului, organizată la ora 16.00, la Centrul de conferințe NET de la hotelul Unirea.

Pavel rade tot

Jucătorul român de tenis Andrei Pavel s-a calificat, ieri, în sferturile de finală ale turneului ATP de la Kitzbuhel, dotat cu premii în valoare de 900.000 de dolari. Pavel, cap de serie numărul 11, s-a impus în otpimile de finală, cu scorul de 6-1, 6-0, în fața tenismanului spaniol Alberto Martin, cap de serie numărul 8. În sferturile de finală ale turneului de Kitzbuhel, tenismanul român îl va întîlni pe jucătorul spaniol Galo Blanco, care l-a învins, cu scorul de 3-6, 7-6 (7-3), 6-0, pe argentinianul Franco Squillari, al patrulea favorit al competiției.

Un turc la Dinamo

Fostul jucător al echipei Universitatea Craiova a semnat, marți, un contract valabil pe o perioadă de cinci ani cu formația Dinamo București. Gruparea din Șoseaua Ștefan cel Mare va plăti echipei din Craiova suma de 700.000 de dolari pentru transferul jucătorului oltean, în vîrstă de 25 de ani și 50 la sută dintr-un eventual transfer al fotbalistului în străinătate. La cele două ședințe de pregătire de miercuri au participat și doi atacanți străini, sîrbul Milos Moraca, 19 ani, de la Partizan Belgrad și turcul Tansel, 28 de ani, de la Denizlispor, ambii fiind în probe la echipa antrenată de Ion Marin. Tansel a fost adus la Dinamo de tehnicianul Gheorghe Multescu, care a antrenat mai mulți ani în Turcia. Multescu a afrmat că în cazul în care conducerea tehnică dinamovistă nu îl va opri pe Tansel în lot, îi va căuta o altă echipă în România.

Tehnicienii dinamoviști au renunțat la jucătorii Negrean și Manta, care au efectuat pregătirea din această vară cu echipa din Șoseaua Ștefan cel Mare.

Frentzen își dă patronii în judecată

Pilotul german Heinz-Harald Frentzen, al cărui contract cu gruparea britanică de Formula 1 Jordan-Honda a fost reziliat, a anunțat că a decis să-i acționeze în justiție pe responsabilii acestei echipe. ***„Ca urmare a rezilierii neașteptate a contractului pe care l-am semnat cu echipa britanică Jordan, nu mai doresc să particip în cadrul Marelui Premiu de Formula 1 al Germaniei, care se va desfășura, duminică, pe circuitul de la Hockenheim. Nu sînt de acord cu motivele invocate de oficialii acestei echipe, motiv pentru care am decis să-i acționez în justiție"***, a declarat Frentzen într-un comunicat dat publicității miercuri.

Heinz-Harald Frentzen, în vîrstă de 34 de ani, a debutat în Formula 1, în anul 1994, la echipa Sauber-Mercedes, și a cîștigat trei Grand Prix-uri. În acest sezon, cu expecția Marelui Premiu al Australiei, Frentzen a fost depășit de fiecare dată în calificări de italianul Jarno Trulli.

Fără surprize, în Liga Campionilor

■ *Porto a realizat scorul zilei: 8-0 cu Barry Town*

Veteranul Caniggia (stînga) joacă din nou în Liga Campionilor

Galatasaray Istanbul, formația antrenată de Mircea Lucescu, și-a făcut un debut victorios în noua editie a Ligii Campionilor, învingînd, pe „Ali Sami Yen", fără să forțeze, formația albaneză Vllaznija Shkoder. În această partidă, fundașul international român Gică Popescu a jucat titular. Tînărul Umit Karan și veteranul Suat Kaya au înscris cele două goluri ale echipei turcești care nu poate avea nici un fel de probleme în partida retur. La fel, Glasgow Rangers, care a învins în deplasare cu 3-0 echipa slovenă Maribor Branik. În echipa antrenată de Dick Advocaat a debutat, cu gol, internaționalul german Christoph Nerlinger, alături de veteranul argentinian Claudio Caniggia. Un scor fluviu a înregistrat FC Porto (8-0 cu galezii de la Barry Town, în timp ce Anderlecht , formatia lui Alin Stoica (care a jucat titular, pînă în min. 63), a dispus de asemenea la scor de moldovenii de la Sheriff Tiraspol. Surprize au fost puține, notabil fiind doar rezultatul de egalitate înregistrat la Nicosia, de Steaua Roșie Belgrad. Formația ucraineană Sahtar Donetk, cu românul Marian Aliută în primul 11, a dispus cu 3-0 de elvețienii de la FC Lugano.

Rezultate, marcatori: ***Haka Valkeakoski - Maccabi Haifa 0-1 (0-1)***. Zano ('29 - penalty); ***Slavia Mozîr - Inter Bratislava 0-1 (0-1).*** Kunzo ('43);

Skonto Riga - Wisla Cracovia 1-2 (0-0). Korgalidze ('78)/ Glowacki ('49), Czurawski ('79 - penalty); ***Torpedo Kutaisi - FC Copenhaga 1-1 (0-1)***. Asvetia ('76), Zuma ('43); ***Șahtar Donețk - FC Lugano 3-0 (1-0).*** Baharev ('21), Timoșciuk ('59), Vorobei ('66); ***Omonia Nicosia - Steaua Roșie Belgrad 1-1 (0-1).*** Tibaut ('69) / Pjanovic ('26); ***Levski Sofia - Brann Bergen 0-0;***

Galatasaray Istanbul - Vllaznija Shkoder 2-0 (1-0). Umit ('17), Suat ('88);

Steaua București - Sloga Jugomagnat 3-0 (2-0). Răducanu ('1, '19), Trică ('78); ***Anderlecht Bruxelles - Sheriff Tiraspol 4-0 (2-0).*** Crasson ('19, '80), De Boeck ('43, '69); ***Ferencvaros Budapesta - Hajduk Split 0-0;Maribor Branik - Glasgow Rangers 0-3 (0-1).*** T.A. Flo ('39, '74), Nerlinger ('56);

Bohemians Dublin - Halmstad 1-2 (1-1). Crowe ('24) / Jonsson ('34 - penalty), Selakovic ('55); ***FC Porto - Barry Town 8-0 (5-0).*** Pena ('12, '53, '54, '73), Deco ('22, '23 - ambele din penalty, '44), Söderström ('42). ■

Gabi Szabo a scăpat de o belea

■ *cu o săptămînă înainte de Mondiale, atleta rusă Olga Egorova, care a bătut-o pe româncă pe unde a prins-o, a fost depistată ca dopată*

Atleta rusă Olga Egorova, campioană mondială de sală în proba de 3000 metri, a fost depistată pozitiv cu eritropoietină (EPO) în urma unui control antidoping efectuat pe data de 6 iulie, în cadrul reuniunii de Golden League de la Paris, a anuntat, ierii, cotidianul francez „L'Equipe", citat de AFP. Acest caz este primul de dopaj cu EPO înregistrat în istoria atletismului. Egorova, în vîrstă de 29 de ani, se află în stare de suspendare pînă la confirmarea rezultatului pozitiv în urma efectuării contraexpertizei. În cadrul reuniunii de Golden League de la Paris, Egorova a realizat cea mai bună performanță a anului pe distanta de 3000 metri, fiind cronometrată cu timpul de 8:23, 75. Pe data de 10 martie, la Lisabona, atleta rusă a devenit campioană mondială de sală în proba de 3000 metri, devansînd-o pe detinătoarea titlului olimpic la 5000 metri, românca Gabriela Szabo. La Jocurile Olimpice de la Sydney, Olga Egorova a terminat pe locul al optulea în finala de la 5000 metri.Eritropoietina este o substanță ce permire mărirea numărului de globule roșii din sînge, ceea ce duce la creșterea rezistenței la efort muscular. ■

Copa America - cupa surprizelor

■ *Mexicul a ajuns în finală*

Emanciparea formatiilor din zona CONCACAF în contextul fotbalului din Lumea Nouă continuă să se manifeste din plin la „Copa America". După ce Costa Rica a ajuns în sferturi, pierzînd eroic la Uruguay, după ce Honduras a mers chiar mai departe, eliminînd Brazilia și ajungînd în semifinale, iată că prima finalistă se numește Mexic, care a învins, Uruguay-ul cu 2-1. Chiar după 15 minute, aztecii au deschis scorul: Garcia Aspe și Gutierrez au aiurit apărarea celeștilor, l-au pus în situatie de gol pe Borguetti, care a lobat inteligent balonul peste portarul Munua. Aceasta s-a întîmplat după o interventie salvatoare a portarului mexican Oscar Perez, care a respins in extremis lovitura de cap a lui Richard Morales. După doar 17 minute, același Morales a egalat, înscriind la coltul scurt al portii lui Perez. Cu cîteva secunde înainte de pauză, un alt Morales uruguayan (Carlos Maria) a fost eliminat, pentru un tackling mai dur asupra lui Torrado și jocul „celestinilor" s-a frînt. În min. 67, Garcia Aspe înscrie, din penalty, golul victoriei, dar la puțin timp, vede al doilea cartonaș galben și pe cel roșu. Arbitrul argentinian Angel Sanchez l-a mai eliminat și pe uruguayanul Vidrio, iar scorul nu s-a mai modificat.

Uruguayanul Morales (stînga), a cărui egalare n-a dus la victorie în fața Mexicului

După meci, antrenorul mexican Javier Aguirre s-a arătat prea puțin încîntat, gîndurile sale zburînd mai mult spre preliminariile CM, unde echipa mexicană este departe de a se considera calificată. Au jucat echipele:

Mexic: Perez - Vidrio, Marquez (Rodriguez - '62), Morales, Torrado - Garcia Aspe, Zepeda (Mercado - '33), Rodriguez (de Nigris - '55), Ramon Morales - Arellano, Borgetti

Uruguay: Munua - Sorondo, Bizera (Estoyanoff - '76), Gutierrez - Anchen (Diaz - '61), Lima, Callejas, Perez, Lemos (Olivera - '69) - Richard Morales, Carlos Morales. **(GIN)**

Englezi buni, englezi răi

■ *miercuri s-au jucat primele manșe ale semifinalelor Cupei Intertoto*

Cupa Intertoto a ajuns în faza semifinalelor, (prima manșă) ceea ce înseamnă că se dispută șase meciuri știind că această competitie cu caracter de accesare în cele două mari cupe europene are trei cîștigătoare. Deci, din cele șase semifinale, un interes aparte a avut partida München 1860 - Newcastle United. „Coțofenele" engleze au început mai bine, au condus cu 2-0 prin reușitele peruanului Norberto Solano, prima cu un lob peste portarul Jentsch, a doua, dintr-o penalty obținut de Bellamy. Egalarea adusă de nemți prin Agostino și Topalovic i-a ambiționat și mai mult pe britanici, care, deși avantajați și la 2-2, au înscris golul victoriei pe „Olympiastadion", prin Aaron Hughes. Antrenorul Bobby Robson s-a arătat, însă, furios pe gafele propriilor apărători, care au făcut posibilă egalarea. Dacă Newcastle se va califica, va întîlni, în finală, formatia franceză Troyes sau cea germană Wolfsburg, prima manșă revenind francezilor la un scor minim. La germani a evoluat ca titular Dorinel Munteanu, care a primit în final un cartonaș galben. Aston Villa, cealaltă formație engleză, a fost învinsă cu 1-2 la Rennes. În minutul 20, o combinație între fostul nantez Monterrubio și Severino Lucas l-a pus pe ultimul în situația de a-l învinge pe legendarul goal-keeper Peter Schmeichel, proaspăt transferat la Villa. Tot Monterrubio a fost și la originea celui de-al doilea gol, marcat de Chapuis.

Cu vedetele Angel și Ginola pe bancă, Villa a dat o replică palidă în atac, dar antrenorul Gregory l-a introdus în final pe francez, care, după un un-doi cu Dublin, l-a servit pe Vassell, care a înscris un gol foarte pretios pentru echipa engleză.

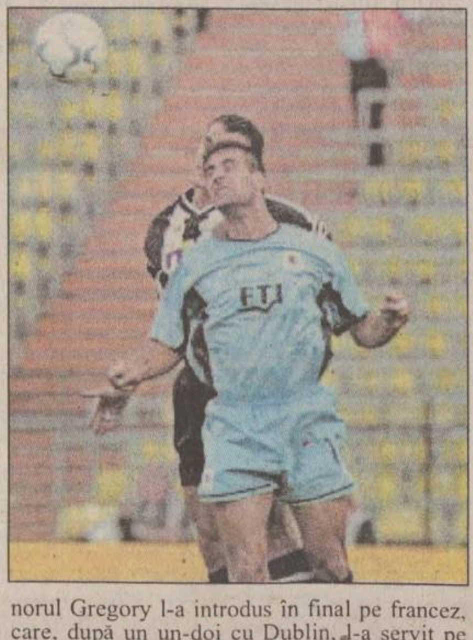

Rezultate, marcatori: ***Chmel (Cehia) - Brescia 1-2 (0-0)***. Laibl ('90) / del Nero ('58), Filippini ('82); ***Gent - PSG 0-0; Troyes - Wolfsburg 1-0 (1-0).*** Gousse ('20); ***Basel - Lausanne 3-0 (3-0)***. Gimenez ('19, '22), Hakan ('45); ***München 1860 - Newcastle 2-3 (0-1).*** Agostino ('56), Tapalovic ('66) / Solano ('10, '55 - penalty), Hughes ('82); ***Rennes - Aston Villa 2-1 (1-0).*** Lukas ('20), Chapuis ('77) / Vassell ('89). ■

Nimic spectaculos la Vatra Dornei

După amicalul cu AS Telecom, cantonamentul celor de la Poli Unirea a continuat fără probleme. Cel puțin așa a declarat directorul de marketing ***Dragoș Urdaru*** telefonic de la Vatra Dornei: ***„Spre bucuria noastră, nu a apărut nici o aciidentare, nici un eveniment neprevăzut. Toată lumea își vede de treabă și programul este respectat cu strictețe. Următorul amical este sîmbătă cu echipa din Vatra Dornei".***

În ceea ce privește lotul de jucători acesta nu a suferit modificări în ambele sensuri, al venirilor sau plecărilor. **(OM)**

Oameni și Companii
Club de Marketing și Relații Publice

Iași, str. Moara de Foc nr. 35, O.P. 1, C.P. 13
Tel. 032/276.000, 245,298, Fax: 032/211.843,
E-mail: office@osc.ro

MISS MONITORUL

Alexandra Păduraru dansează buzuki ca o grecoaică

Născută în zodia „Scorpion", Alexandra Păduraru are 1,70 m și 52 kg. Este la prima participare la un concurs de frumusețe dar consideră că are șanse să cîștige premiul cel mare, ambiția și perseverenta fiind calități pe care Alexandra pune mare preț. După cîteva ședințe de pregătire la clubul „Generatia de mîine", a cărui membră este, Alexandra a participat la o serie de prezentări de modă, dintre care reprezentative sînt cele de la Hotel Orizont și Parcul Copou. Născută la Constanta, unde a locuit pînă la 14 ani, Alexandra a venit la Iași odată cu părinții, care, după o perioadă petrecută la malul mării, au decis să se întoarcă acasă. Comunicativă, mereu veselă, Alexandra ascultă cu mare plăcere muzica grecească pentru că la Constanța a copilărit alături de eleni. În materie de dans este neîntrecută, știind la perfecție pașii pentru buzuki. Visul ei este să meargă în Grecia, în vizită la foștii prieteni din copilărie. ***„Marea este deosebit de atractivă, mai ales cînd este agitată și cînd valurile se sparg de mal"***, spune Alexandra, dezvăluind o altă latură, cea romantică, a caracterului ei. Jerbera este floarea pe care o adoră, „Romanita" este casa de modă ale cărei ținute vestimentare ar dori să le îmbrace, iar Carmen Electra manechinul cu care ar dori să semene. Bărbatul ideal? ***„Brunet, înalt, înțelegător, sensibil și dispus să lase de la el, pentru că eu nu cedez niciodată"***, spune decisă Alexandra. **(Leonard CANANĂU)**

Pentru ședința foto, efectuată de Florin Zgripcea, la „Disco Viper", Alexandra Păduraru a purtat o fustă sirenă cu volan din piele și tricou din plasă, ținută vestimentară oferită de firma „Nelmar". Pentru această ocazie, stilistul Ovidiu Cristea, de la „Maviov Hair Studio", i-a făcut o coafură numită „Sirenă"

Votul care îți aduce Monitorul acasă

Talonul prin care cititorii pot stabili ordinea finală a concursului „Miss Iulie" și pe care vor aprecia cu note de la 1 la 10 frumusetea concurentelor se află în pag 1. Talonul va fi decupat și trimis într-un plic pe adresa OP 10, CP 2090 sau depus la centrele de mică publicitate ale Monitorului. Prin tragere la sorți, trei dintre cititorii care au trimis taloane completate vor primi gratuit un abonament pentru o lună la „Monitorul".

Talon de înscriere

Miss Monitorul

Nume/Prenume ____________
Adresa ____________
____________ Vîrsta ____
Telefon ________ Ocupația ________
Greutate ________ Înălțime ________
Pasiuni ____________
____

Trimite un plic care să conțină o fotografie și talonul de înscriere de mai sus pe adresa OP 10, CP 2090, Iași, 6600 sau depune-l la unul din centrele de Mică Publicitate Monitorul.

Monitorul organizator sponsor Nelmar

More
Meriți mai mult
AMERICAN BLEND
11.000
11.500
Tutunul dăunează grav sănătății

Dir. Cons. CEE nr. 89/622: „Tutunul dăunează grav sănătății"

CITIȚI ÎN PAGINA 3A

Un bărbat leșinat a fost purtat două ore cu Salvarea prin oraș

CITIȚI ÎN PAGINA 2A

Victor Balan, săltat din spital și dus la arest

NORD'EST
100.4 FM
RADIO

Nr. 177 (3076)
16 PAGINI
4000 LEI

Publicație a Grupului de Media Monitorul - Curentul

Ziarul care stă de vorbă cu oamenii

Monitorul

SÎMBĂTĂ, 28 IULIE 2001

Înainte de a anunța Poliția, Salvarea sau Pompierii, sunați la
MONITORUL
271.271
www.monitorul.ro

O ARESTARE BUBUITOARE ARUNCĂ PRIMĂRIA ÎN AER

I s-a înfundat Georgetei Știrbu

■ Georgeta Știrbu, șefa finanțelor locale, femeia care avea pe mînă banii orașului, a fost arestată pentru luare de mită ■ ea avea un salariu de 20 de milioane de lei ■

Georgeta Știrbu, directoarea Direcției Finanțelor Publice Locale (DFPL), a fost arestată, ieri, sub acuzația de luare de mită. Procurorii Parchetului de pe lîngă Tribunalul Iași au emis pe numele ei un mandat de arestare de cinci zile. Femeia pe mîna căreia s-au aflat banii contribuabililor a fost prinsă în flagrant delict de polițiști în momentul în care a acceptat mită un lănțișor de aur de circa 15 grame.

Trifan Isari, un cetățean care locuiește în strada Clopotari (cartierul Nicolina II), a depus ieri dimineață o plîngere la Parchet împotriva directoarei DFPL, Georgeta Știrbu, în care a susținut că aceasta i-a pretins mită pentru o autorizație. Potrivit Poliției, în prealabil, Trifan Isari s-a înțeles cu Georgeta Știrbu să achite taxele restante la Primărie pentru a nu i se demola garajul din spatele blocului. El a susținut că înțelegerea a fost acceptată de directoarea DFPL în schimbul unei perechi de cercei din aur. Cu toate acestea, Trifan Isari, s-a trezit cu o somație de la Primărie în care se preciza că s-a dispus demolarea garajului. După o scurtă convorbire telefonică cu Georgeta Știrbu, el a stabilit o nouă întîlnire pentru a-și perfecta actele. Ieri-dimineață, Trifan Isari a plecat la sediul Parchetului, unde a relatat unui procuror că un funcționar al Primăriei nu-i rezolvă problema decît dacă primește o „atenție". Procurorii au dispus imediat organizarea unui flagrant delict.

În jurul orei 14, Trifan Isari, însoțit de doi polițiști, s-a prezentat la ușa directoarei, în sediul Direcției Finanțelor Publice Locale din bulevardul Ștefan cel Mare. După ce a discutat cu directoarea cîteva minute în birou, el i-a dat lănțișorul de aur și a deschis ușa, însă nu a mai apucat să iasă pentru că doi polițiști au intrat în aceeași încăpere. Georgeta Știrbu nu a mai avut timp să admire „darul" primit. S-a ridicat automat de la birou în momentul cînd polițiștii și-au declinat identitatea. A început să tremure puternic în momentul în care polițiștii au întrebat-o de unde are lănțișorul de aur. Georgeta Știrbu și-a dat seama imediat că a căzut în plasa polițiștilor, și nu s-a opus măsurii reținerii. A urcat în mașina Poliției și a fost dusă la audieri la Parchetul de pe lîngă Tribunalul Iași.

În jurul orei 18:30, procurorul ***Iulia Diaconu*** a semnat mandatul de arestare, pe termen de cinci zile, sub acuzația de „luare de mită" .

Georgeta Știrbu a ieșit din sediul Parchetului însoțită de polițiști, însă fără cătușe la mîini.

În jurul orei 19 a fost supusă examinării medicale obligatorii la Maternitatea „Cuza Vodă". Medicul de gardă a descoperit o afecțiune medicală, dar nu s-a considerat că este necesară o intervenție chirurgicală imediată. În cazul agravării stării de sănătate, Georgeta Știrbu va fi adusă din nou în spital. Aseară, la ora 19:30, polițiștii au condus-o pe directoarea Direcției Finanțelor Publice Locale în arestul Inspectoratului Județean de Poliție Iași.

Primarul *Constantin Simirad* a rămas surprins atunci cînd a primit vestea arestării unui funcționar important al Primăriei. ***„Georgeta Știrbu are un salariu net de aproximativ 20 milioane de lei. Nu știu ce a determinat-o să acționeze în acest fel, însă știu că dacă nu este foc, nu iese fum. Probabil că era o practică obișnuită, dar rămîne ca polițiștii să stabilească cu exactitate ceea ce s-a întîmplat"***, spune Constantin Simirad. Referindu-se la calitățile profesionale ale Georgetei Știrbu, primarul a spus că a avut întotdeauna încredere în directoarea de la finanțele locale: ***„Este o bună profesionistă. Dacă se va dovedi că este nevinovată, cred că va rămîne în funcția de la Primărie"***. Simirad a tras deja învățămintele arestării de ieri: ***„Cel puțin doi ani de zile, de acum nu voi mai avea astfel de probleme. Rămîne însă ca justiția să se pronunțe în acest caz"***. **(Fănica DUMITRAȘCU, Radu BURLACU)**

Continuare în pagina 3A

azi

Meteo: Vreme călduroasă, răcorită după-amiaza de un duș de vară. Aceasta este prognoza specialiștilor meteorologi pentru acest sfîrșit de săptămînă. În general, vremea va fi tot caniculară, cu temperaturi maxime de peste 30 de grade Celsius. În jumătatea de nord a Moldovei și în regiunea de munte se va semnala o oarecare instabilitate. În aceste zone, cerul va fi variabil, cu înnorări accentuate după-amiaza și în primele ore ale nopții. Potrivit datelor Centrului Regional Meteorologic „Moldova", în nordul Moldovei, deci și la Iași, se vor semnala averse slabe, însoțite de descărcări electrice. Temperatura aerului va înregistra valori maxime diurne cuprinse între 26 și 32 grade Celsius. Minimele termice se vor situa între 14 și 19 grade Celsius.

Se dublează prețul gazului metan

■ *măsura intră în vigoare de la 15 august*
■ *majorarea ar putea atrage și alte scumpiri*

Un metru cub de gaze naturale pentru toți consumatorii de gaze, inclusiv populația, va costa, de la 15 august, 2.876 de lei, în urma stabilirii unui preț reglementat unic de 2.417.000 lei/1.000 de metri cubi de gaze naturale, preț care nu cuprinde însă TVA. În prezent, populația plătește 1.514 lei/mc. Motivele care au stat la baza majorării acestui preț au fost devalorizarea monedei naționale, necesitatea anulării subvențiilor indirecte acordate populației și a subvențiilor încrucișate între celelalte categorii de consum, precum și corelarea prețului gazelor naturale cu prețurile gazului lichefiat, a combustibililor lichizi ușori, a păcurii, cărbunelui și lemnelor, potrivit unui comunicat al Autorității Naționale de Reglementare în Domeniul Gazelor Naturale.

Se pot cîștiga șapte miliarde de lei la LOTO 6/49

Șase numere bine alese pot aduce amatorilor de jocuri LOTO un cîștig de peste șapte miliarde de lei. Astfel, numai reportul la categoria I la „6 din 49" este, pentru această duminică, de 4,673 miliarde de lei. ***„Duminică, 29 iulie, va avea loc o tragerea specială a verii. Astfel, pe lîngă report și fondul de cîștiguri, se va mai adăuga, la categoria I, un fond suplimentar de încă un miliard de lei. Cel sau cei care vor prinde cîștigul de categoria I vor primi, în plus față de premiu, și un apartament cu trei camere"***, spun reprezentanții ieșeni ai Companiei Naționale „Loteria Română". În total, cîștigul de la categoria I ar putea ajunge în jur de șapte miliarde de lei. Pentru această duminică, varianta simplă la „6 din 49" este mai scumpă ca în celelalte săptămîni, ajungînd la 8.000 de lei. Și la jocul „NOROC" al Loteriei este report. La categoria I, suma rămasă necîștigată de duminica trecută este de peste 321 milioane de lei, la categoria II-a, reportul este de 80 milioane de lei, iar la categoriile „n plus 3" și „n minus 3", reportul este de cîte 107 milioane de lei. O variantă „NOROC" costă 2.000 de lei. Tot duminică, pe litoral se vor desemna cîștigătorii la „Loteria Vacanței". Marele premiu va fi de 500 de milioane de lei, urmînd apoi premiile de 50 de milioane de lei (două), de 25, 10, 5 milioane de lei. **(A. CORDUNEANU)**

Năstase dă bani pentru Aeroport și Spitalul de Urgențe

Iașul va primi 63 de miliarde lei pentru investiții. Premierul ***Adrian Năstase*** **(foto)** a anunțat ieri alocarea a 15 miliarde lei pentru finalizarea lucrărilor de la aeroportul ieșean și a încă 48 de miliarde pentru blocul tehnic al noului Spital de Urgențe. ***„Acestea sînt rezultatele concrete ale vizitei prim-ministrului la Iași de săptămîna trecută. În urma vizitei, premierul a putut constata necesitatea acestor investiții atît pentru Iași, cît și pentru întreaga Moldovă. Decizia de alocare a banilor a fost luată la ședința de guvern de joi, iar acum așteptăm primirea efectivă a banilor"***, a declarat prefectul ***Corneliu Rusu Banu***.

Prefectul consideră că alocarea acestor fonduri este rezultatul primirii de care s-a bucurat Năstase în cursul vizitei. În cursul teleconferinței cu prefecții, premierul s-a declarat impresionat de vizita de la Iași. Amintim că Năstase a fost făcut cetățean de onoare al Iașului. **(A.Z.)**

SRI va urmări producția de grîu

La teleconferința de ieri cu prefecții, primul-ministru ***Adrian Năstase*** a anunțat că a cerut SRI și Ministerului de Interne să „urmărească foarte atent" modul în care se raportează producțiile agricole, întrucît ***„unii raportează aiurea pentru a da mai puțin la stat"***. Năstase a spus că Executivul a trimis deja o echipă de control pentru a număra „bob cu bob" producția de la Societatea Comercială „Insula Mare a Brăilei", unde, inițial, se anunțase ***„cea mai mare producție din istoria umanității"***, iar ulterior producția de grîu raportată a fost de numai 2.500 de kilograme la hectar. ***„Sîntem cu ochii pe ei"***, a afirmat Năstase.

Miss Monitorul

Nelmar sponsorul concursului

Pentru Irina Croitoru, elevă în clasa a XI-a la Liceul de Artă "Octav Băncilă" din Iași, viitorul sună bine. Sună în acordurile suave ale muzicii pentru că Irina, ce urmează cursurile liceale la secția muzică instrumentală, este specialistă în chitară și pian. La clape, ieșeanca de 16 ani știe să interpreteze arii din muzica clasică compusă de Bach, Mozart ori Beethoven. Chitara este, însă, instrumentul ei de rezistență, corzile modelîndu-se docile atunci cînd degetele lungi ale Irinei le acordă atenția cuvenită.

Detalii în pag. 1B

MERCI COSMETICS & PERFUMES Încearcă originalul!
MAVIOV HAIR STUDIO
MADI lenjerie

Nume ....
Adresă ....
Telefon ....
Concurenta **Irina CROITORU**
NOTA ACORDATĂ (1-10) ☐
VOTEAZĂ!
Data limită de trimitere este 31 iulie.
Taloanele de vot se trimit la OP 10 CP 2090 sau se depun la centrele de Mică Publicitate Monitorul

RAFO

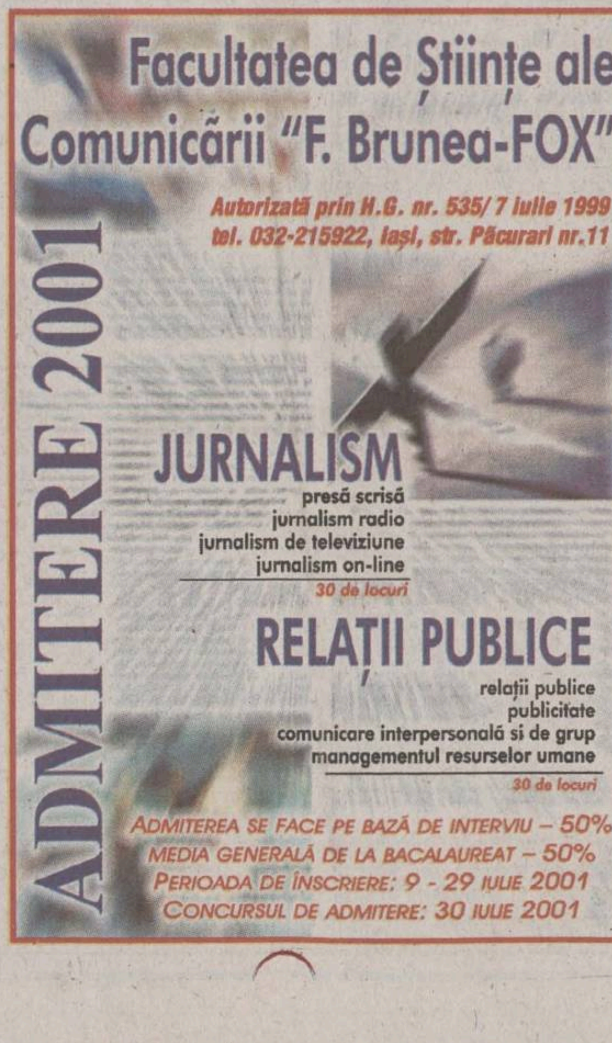

Facultatea de Științe ale Comunicării "F. Brunea-FOX"
Autorizată prin H.G. nr. 535/ 7 iulie 1999
tel. 032-215922, Iași, str. Păcurari nr.11
ADMITERE 2001
JURNALISM
presă scrisă
jurnalism radio
jurnalism de televiziune
jurnalism on-line
30 de locuri
RELAȚII PUBLICE
relații publice
publicitate
comunicare interpersonală și de grup
managementul resurselor umane
30 de locuri
ADMITEREA SE FACE PE BAZĂ DE INTERVIU – 50%
MEDIA GENERALĂ DE LA BACALAUREAT – 50%
PERIOADA DE ÎNSCRIERE: 9 - 29 IULIE 2001
CONCURSUL DE ADMITERE: 30 IULIE 2001

UBEMAR S.A. office@ubemar.ro
Str. Pompelor nr. 3, Ploiesti, 2000 - Prahova Tel.: 044 113471, 044 114922 Fax: 044 113471
UBEMAR
UBEMAR S.A. Ploiesti produce:
- automacarale de 7, 18, 12,5, 16, 25, 40 tone
- centrale pentru producerea betonului
- vibroprese pentru fabricarea elementelor de beton
- utilaje de salubritate - autogunoiere compactoare, automaturatoare
- incarcatoare frontale
- telelifturi
- betoniere
- masini de confectionat tigle
UBEMAR S.A. Ploiesti executa de asemenea reparatii curente la:
- utilajele proprii, la produsele similare fabricate in tara sau in strainatate, la diverse motoare termice si mijloace de transport.
UBEMAR - Experienta si profesionalismul la dispozitia dumneavoastra

NORD'EST
100.4 FM
RADIO

Amenda pentru cei prinși fără bilet în tramvai a crescut la 100.000 lei

■ cei care nu plătesc pe loc trebuie să achite 400.000 lei în 48 de ore ■ prețul biletelor RATC a crescut cu 250 de lei ■

Consiliul Local (CL) a avut parte, în ședința de ieri, de prima retragere în bloc a unui grup politic. Liberalii au plecat din ședință după circa jumătate de oră, spunînd că vor vota prin telefon proiectele de hotărîre, adică în aceeași manieră în care li s-a solicitat votul privind acordarea titlului de Cetățean de Onoare al Iașului premierului Adrian Năstase. Grupul PNL (***Dan Cârlan, Florin Hozoc, Carmen Grădeanu*** și ***Radu Prisăcaru***) a formulat o interpelare către primarul ***Constantin Simirad*** căruia i-au solicitat să precizeze public că ***„acordarea acestui titlu domnului premier este doar o intenție și nu un fapt împlinit“***. De asemenea, ei au cerut inițierea unui proiect de hotărîre, însoțit de un memoriu justificativ, în care să fie precizate activitățile prin care ***Adrian Năstase*** a influentat direct viata social-economică și culturală a Iașului. În replică, primarul a spus că liberalii nu au ***„habar despre ceea ce înseamnă înalta politică. În situații de urgență, cum a fost cea în care premierul a vizitat sîmbătă Iașul, am preferat să consult telefonic pe consilieri, care, în majoritatea lor au fost de acord cu decernarea titlului“***.

Odată cu retragerea liberalilor din plenul Consiliului, s-a constatat că nu se întrunește numărul necesar de consilieri, adică 21, pentru dezbaterea proiectelor din prima secțiune a ordinii de zi. În acel moment, consilierul PSD, ***Elena Nazarie,*** a devenit agitată, ieșind și revenind în sală cu telefonul mobil în mînă. După circa 20 de minute, și-au făcut aparitia alti doi consilieri PSD, ***Mihai Gafițeanu*** și ***Carol Stanciu.*** Între timp, mai veniseră și consilierii moldoveni ***Val Condurache*** și Petru Focșa, astfel că numărul consilierilor necesări pentru vot s-a ridicat la 23.

Proiectele de hotărîre au fost votate ca pe bandă rulantă. De la 1 august, biletele RATC vor costa cu 250 de lei mai mult, adică 3.750 lei/călătorie. De asemenea, amenzile care se vor aplica în mijloacele de transport în comun ale RATC, pentru cei prinși fără legitimatie de călătorie, vor fi de 100.000 lei, achitati pe loc, și de 400.000 lei, achitati în 48 de ore. Au fost aprobate și noile tarife de intrare în ștrandul municipal: 4.000 lei pentru copii sub 7 ani și pensionari, 10.000 lei pentru tinerii între 7 și 18 ani, și 20.000 lei pentru cei cu vîrsta peste 18 ani. De asemenea, gardienii publici și personalul din Primărie vor fi stimulati pe viitor cu un procent de 15% din cuantumul amenzilor pe care le aplică și încasează.

Cel mai important proiect de hotărîre, referitor la sistarea debranșărilor individuale ale apartamentelor pentru montarea centralelor termice pe gaz metan, a fost singurul respins de către consilieri. ***„Vom debranșa pe oricine va solicita acest lucru. Nu știu cine a înaintat și semnat acest proiect de hotărîre“***, a spus Constantin Simirad, a cărui semnătură era totuși pe respectivul proiect. **(Bogdan PĂȘCANEANU)**

Teribilismul tinerilor consilieri liberali a cam sărit ieri calul. Ei au părăsit sala de ședințe, lăsînd scaunele libere (vezi în medalion), adoptînd o atitudine neconstructivă

Notele consilierilor

1. Valeriu Condurache (PM)	6(șase)
2. Gheorghe Popa (PM)	5(cinci)
3. Romeo Olteanu (PM)	7(șapte)
4.Petru Focșa (PM)	5(cinci)
5. Vasile Munteanu (PM)	7(șapte)
6. Petra Carp (PM)	6(șase)
7. Constantin Adăscăliței (PM)	6(șase)
8.Renata Pușcasu (PM)	5(cinci)
9.Neculai Ungureanu (PM)	6(șase)
10.Carol Stanciu (PSD)	6(șase)
11.Mihai Gafiteanu (PSD)	5(cinci)
12.Vasile Câtea (PSD)	absent
13.Mihai Mititiuc (PSD)	5(cinci)
14.Ioan Haraga (PSD)	6(șase)
15.Elena Nazarie (PSD)	6(șase)
16.Tudor Leonte (PSD)	absent
17.Gheorghe Niehita (PSD)	7(sapte)
18.Vasile Dumitriu (PSD)	7(șapte)
19.Constantin Neculau (PRM)	7(șapte)
20.Antimir Dașu (PRM)	6(șase)
21.Alexandru Calu (indep)	6(șase)
22.Dan Cârlan (PNL)	absent
23.Florin Hozoc (PNL)	2(doi) retras din ședință
24.Radu Prisăcaru(PNL)	2(doi) retras din sedintă
25.Carmen Grădeanu (PNL)	2(doi) retrasă din sedintă
26.Romeo Ciobanu(UFD)	absent
27.George Carapanu (UFD)	7(sapte)
28.Vasile Grecu (PSD)	absent
29.Camelia Gavrilă (PD)	7(șapte)
30.Vasile Spiridon Danale (indep)	6(șase)
31.Dragoș Rotaru (PNTCD)	7(sapte)

ORAȘUL PE O COLOANĂ

Duminică este Ziua Imnului Național

Iașul va sărbători duminică Ziua Imnului Național. Prim-ministrul *Adrian Năstase* a cerut prefecților să ia măsuri pentru organizarea de manifestări și ceremoniale de arborare a drapelului național. ***„Pe 29 este Ziua Imnului Național. Cu această ocazie vor fi puse steaguri în tot orașul și se va organiza întregul ceremonial cuvenit unei astfel de sărbători“***, a spus prefectul ***Corneliu Rusu Banu.*** Ziua Imnului Național va fi celebrată la o lună după Ziua Drapelului Național, aniversată pe 26 iunie. Cele două zile se aniversează de 9 ani, ele fiind instaurate în 1992, după promulgarea legii privind însemnele nationale. **(A.Z.)**

Începe operațiunea „curățenie în școli“

Respectînd proverbul românesc ***„să-ți faci iarna car și vara sanie“***, conducerea Inspectoratului Școlar a început în miezul vacanței să pregătească școlile de noul an școlar. Pentru a fi siguri că acestea vor fi pregătite de început de an școlar, după 15 august, echipe mixte formate din reprezentanti ai Prefecturii, ai Inspectoratului Scolar Județean (ISJ) și ai Direcției de Sănătate Publică vor efectua controale periodice în unitățile de învățămînt pentru a verifica stadiul lucrărilor de reparații și de igienizare a acestora. Ieri, la sedinta consultativă de la Prefectură, la care au participat 85 de primari din judet, acestora li s-a reamintit că instituțiile din învățămînt se află în patrimoniul consiliilor locale și că trebuie să găsească fonduri pentru a le pregăti de începerea școlii. ***„Majoritatea primarilor au promis că vor acorda sume din bugetul local pentru igienizările și reparațiile spațiilor de învățămînt. De asemenea, a fost pusă și problema achiziționării celor necesare pentru iarna care va urma. Primarii au spus că vor repara sobele, coșurile de fum și vor da bani pentru lemne“***, a declarat *Mihai Dumitriu,* șeful ISJ. **(Dorel CODINĂ)**

Taurul comunal din Dolhești a băgat un bărbat în spital

Un agricultor a fost adus în stare gravă la spital după ce a fost împuns de taurul comunal. Ieri dimineață, ***Gheorghe Lucan*** (62 de ani) din comuna Dolhești a plecat cu cireada de vite pe imaș. La un moment dat, taurul din cireadă a început să prezinte semne de agitație. Bărbatul a încercat să pună mîna pe animal pentru a-l priponi, dar acesta s-a întors brusc și i-a străpuns abdomenul cu coarnele. Gheorghe Lucan a fost transportat la Spitalul de Urgențe din Iași, unde, după o intervenție chirurgicală, medicii au reușit să-i salveze viața. **(Cătălin ȘTEFĂNESCU)**

Balan, săltat din spital și dus în arest

■ fostul director de la TEPRO și cehul Franmtisek Priplata s-au bucurat doar cîteva zile de libertate ■ avocații lor spun că arestarea este abuzivă ■

Cazul Săhleanu a fulgerat cu noi arestări. După fix o săptămînă de la eliberare, fostul director TEPRO, Victor Balan, și omul de afaceri ceh Franmtisek Priplata s-au reîntors în închisoarea din Satu Mare. Recursul în anulare al procurorului general al României, Joița Tănase, împotriva soluției de eliberare și dispoziția Tribunalului Satu Mare de reîncarcerare a celor doi și-au atins scopul. Atît Priplata cît și Bălan au schimbat casa cu închisoarea. De fapt, brațul lung al legii i-a luat din spitale, Priplata acuzînd crize de stomac, iar Bălan afecțiuni cardiace. Săptămîna de vis s-a transformat pentru cei doi într-una de coșmar. Ei vor fi judecați în continuare, pentru instigare la instigare de omor calificat, în stare de arest. Eliberarea lor a creat atîtea valuri, încît este greu de crezut că vor mai fi eliberați pînă la pronunțarea sentinței. „A fost un lanț întreg de abuzuri. S-a trecut peste lege numai ca cei doi să fie rearestați, pentru că asta s-a vrut. Ne îndreptăm spre un stat polițienesc“, a declarat avocatul Neculai Volovăț.

Rearestarea lui Priplata l-a făcut pe consilierul Ambasadei Cehiei să declare că este „neplăcut surprins“ de modul în care este tratat conaționalul său

Aresările și eliberările din dosarul „Săhleanu“ s-au transformat într-un joc de-a șoarecele și pisica. „Șoarecii“ au fost ***Victor Balan*** și Franmtisek Priplata. Rolul de „pisică“ l-a jucat procurorul general al României, ***Joița Tănase***. După trei capcane legislative, „șoarecii“ au fost prinși. ***„În primul rînd recursul în anulare este îndreptat împotriva soluțiilor de condamnare sau achitare definitive. În cazul celor doi, soluția de eliberare era de fapt o apreciere asupra stării de arestare. Deci nu avea cum să fie declarat recursul în anulare“***, a prezentat ***Neculai Volovăț*** prima „capcană“. În opinia avocatului, care apără interesele cehului, o a doua încălcare a legii a fost suspendarea soluției de eliberare dată de Curtea de Apel Oradea. ***„Nu era ce să se suspende. Hotărîrea fusese executată cînd a fost promovat recursul în anulare“***, a explicat Neculai Volovăț. O ultimă „capcană“ a fost prelungirea mandatului de arestare cu încă 30 de zile, pînă pe 2 septembrie. ***„S-a dispus prelungirea mandatului de arestare fără ca inculpații sau avocații să fie de față. Este o încălcare flagrantă a Codului de Procedură Penală“***, s-a revoltat avocatul ieșean. O părere similară o are și prodecanul Baroului de Avocați Iași, ***Narcis Giurgiu,*** care este de partea lui Balan. ***„Potrivit Codului de Procedură Penală, pot fi atacate prin recurs în anulare acele hotărîri judecătorești care contravin legii. De asemenea, rearestarea se poate dispune numai dacă au intervenit elemente noi, de la eliberare, pe baza cărora se poate lua măsura rearestării. Din cîte am văzut, este ilegal ceea ce s-a întîmplat“***, a spus el. ***Franmtisek Priplata*** și Victor Balan au fost arestati anul trecut în septembrie fiind acuzați de instigare la instigare la omor calificat. Alături de ei, în boxa acuzatilor au mai ajuns șase persoane acuzate de instigare la omor calificat și omor calificat. După aproape 11 luni de detentie, perioadă în care procesul s-a strămutat la Satu Mare, Balan și Priplata au fost puși în libertate de Curtea de Apel Oradea. Decizia magistratilor l-a stîrnit pe Joita Tănase care a declarat recurs în anulare. După șapte zile de libertate, cei doi inculpați și-au părăsit reședintele pentru celulele închisorii din Satu Mare. **(A.PLECAN)**

„Am terminat cu șomajul“

■ așa i-a spus Victor Bălan unui pacient care, neștiind cu cine vorbește, l-a întrebat pe fostul director de la TEPRO dacă este angajat sau șomer

La Clinica de Cardiologie Medicală a Spitalului „Sf. Spiridon“ a fost ieri o atmosferă de infarct. Arestarea lui ***Victor Bălan,*** fostul director de la „Tepro“, a adunat bolnavii de prin saloane, medicii și ziariștii. Cu fața împietrită, fără expresie, Victor Bălan s-a lăsat luat pe sus de polițiști fără a riposta nici un moment. ***„Nu plîngea, dar cine știe ce era în sufletul lui, săracul“***, a spus ***Dumitru Agrigoroaiei***, un bărbat internat în clinică care se afla în mulțimea de curioși. Toată lumea se întreba ***„ce-a făcut de-l iau cu Poliția?“*** Povestea lui Victor Bălan, acuzat de implicarea în asasinatul lui ***Virgil Săhleanu,*** nu era cunoscută printre bolnavi. În timpul scurtei sale spitalizări, de marți seara pînă ieri, Victor Bălan s-a închis într-un cerc al muțeniei și al tristeții. ***„Nu se știa cine este pînă cînd nu s-a auzit de el la radio. El nu vorbea cu nimeni. Cineva l-a întrebat unde a lucrat și el a spus că la Tepro. Omul respectiv l-a mai întrebat dacă este în șomaj și Bălan a răspuns că a terminat cu șomajul“***, ne-a povestit o infirmieră care lucrează în Clinica de Cardiologie.

Prof. dr. Mihai Dan Datcu, șeful Clinicii de Cardiologie Medicală a spus că nu a putut stabili un diagnostic clar în cazul lui Victor Bălan, întrucît nu a avut timpul necesar pentru a finaliza investigațiile. ***„Nu am apucat să termin explorările, ar fi trebuit să i se facă și o scintigramă, dar pacientul a fost ridicat de Poliție. Pot să vă spun că avea colesterolul mărit, tensiunea era și ea mare, acuza o durere în piept ceea ce m-a determinat să-l suspectez de angină pectorală. Însă cu siguranță că starea lui psihică este foarte proastă, pentru că era extrem de deprimat și stresat“***, a spus prof. Mihai Dan Datcu. **(Alina ȚIȚEI)**

Avocatul Prepeliță a fost găsit nevinovat

■ apărătorul fetelor care susțin că au fost violate spune că va face plîngere împotriva polițiștilor care au instrumentat acest caz

A fost avocatul Corneliu Prepeliță victimă a unui șantaj?

Poliția a considerat nefondată acuzația de viol adusă avocatului ***Corneliu Prepeliță*** de două tinere. Conform declaratiei șefului Poliției municipiului Iasi, colonelul ***Gheorghe Grigoriu, „ofițerul de caz a dispus neînceperea urmăririi penale. Știu că aceasta este soluția înaintată la Parchet, dar nu cunosc toate amănuntele anchetei“***.

Sorin Colbu, avocatul celor două tinere care au sustinut că au fost violate și bătute de avocatul Corneliu Prepelită și alti patru bărbați în camerele motelului de la Dorobanti, a afirmat că va depune o plîngere la Parchetul Militar împotriva ofiterilor care s-au ocupat de acest caz. ***„Nu am avut acces nici măcar la rezultatul certificatelor medico-legale, deși era vorba despre un client pe care eu îl reprezint“***. În urmă cu cîteva zile, colonelul Gheorghe Grigoriu, a afirmat că ***„datele certificatelor medico-legale nu sînt concludente în această anchetă, din acest motiv cazul va fi încheiat numai după ce se va duce la bun sfîrșit audierea reclamanților, acuzaților și a tuturor martorilor“***. Politia a refuzat să comunice pînă acum rezultatele analizelor medicale.

În fata anchetatorilor s-au aflat două versiuni ale aceleiași petreceri care a avut loc la Dorobanti în noaptea de 2 iulie. Pe de o parte, două tinere au relatat că au fost maltratate și bătute de cinci bărbati, printre care se afla și avocatul Corneliu Prepelită. ***„Ne-am împotrivit, dar ne-au amenințat că ne iau gîtul și nu scăpăm ușor“***, au sustinut tinerele ***Lăcrămioara L.*** și ***Loredana F.*** Avocatul sustine că este victima unui șantaj, la care a fost supus de prietenul uneia dintre fete, ***Costin Miron,*** patronul unei agentii imobiliare, împotriva căruia a depus o plîngere la Poliție.

„Tinerele sînt cunoscute în lumea interlopă pentru imorala activitate de prostituție și au furnizat Poliției un amalgam de informații bizare. Au venit la o petrecere ce se încadrează în sfera normalității, la care au participat din proprie inițiativă, fără nici o urmă de constrîngere din partea noastră, petrecere pe care au abandonat-o în jurul orei 4. Toată această operațiune de sfidare a legii și a bunului simț, coordonată din umbră de Costin Miron, a avut drept scop obținerea sumei de 10.000 dolari“.

Poliția a descoperit la Dorobanti un tricou rupt, cîteva pete de sînge pe așternuturi, probele materiale ale prezentei fetelor în camerele de hotel. Acestea nu au fost considerate probe concludente de către anchetatori. Avocatul ***Sorin Colbu*** susține că politiștii au considerat că petele de sînge nu provin din acte de violentă.

Poliția nu a comunicat rezultatul anchetei în cazul acuzatiilor de șantaj aduse fetelor și patronului agenției imobiliare de avocatul Corneliu Prepeliță. ***„La mine nu a ajuns o astfel de reclamație“***, sustine colonelul Grigoriu. **(Fănica DUMITRAȘCU)**

Cel mai mare ghinion este să te îmbolnăvești vara

■ spitalele nu au aer condiționat în saloane, iar în cele mai solicitate bolnavii stau cîte doi într-un pat

Dacă intri într-un salon de la Spitalul de Urgente ori Neurochirurgie, primul impact este cu mirosul cald și greu care te izbește atît de puternic încît, instinctiv, îți vine să faci un pas înapoi. După aerul încins la temperaturi de peste 30 de grade în care plutește o combinație de miasme întepătoare de transpiratie, medicamente și mîncare - mirosuri care îți revoltă instantaneu stomacul - este rîndul ochiului să suporte priveliștea din jur. La Neurochirurgie, zeci de bolnavi stau cîte doi într-un pat lat de 90 de centimetri în pozitii menite, parcă, să mai dea o lovitură stomacului vizitatorului: cu capul la picioarele colegului de suferință. Este singurul spital de profil din întreaga zonă a Moldovei și tot ce ține de patologia capului și coloanei vertebrale este trimis la Iași. La Spitalul de Neurochirurgie, zilnic, se fac între 40 și 50 de internări. În conditiile în care capacitatea Secției I Neurochirurgie, de exemplu, este de 70 de paturi, numărul bolnavilor internati se ridică la 140. ***„Cel mai greu este pentru asistentele medicale. În tura de după amiază avem două asistente la circa 140 de internați. În prezent, personalul medical lucrează la 60 % din capacitate, deoarece restul este în concediu de odihnă. Cu toate acestea, trei din cinci medici specialiști asigură permanent garda în secția noastră. Sînt, într-adevăr, și unii pacienți mai pretențioși care solicită, în momentul internării, să fie tratați de un anumit medic. Dacă acesta este plecat în concediu de odihnă, pacientul este liber să aleagă între a rămîne în spital sau a pleca acasă. Din punctul nostru de vedere există o înțelegere perfectă pentru pacient și pentru dorințele acestuia. Din păcate, în prezent, sîntem foarte aglomerați astfel încît bolnavii sînt nevoiți să doarmă cîte doi în pat“***, ne-a declarat medicul ***Florin Grămadă,*** purtător de cuvînt al spitalului de Neurochirurgie. Din anul 1972, de cînd s-a dat în folosință acest spital, capacitatea de spitalizare pentru secțiile de neurochirurgie a rămas nemodificată, în condițiile în care solicitările de internare s-au triplat. Acest lucru se simte cel mai mult vara, cînd căldura face și mai greu de suportat suferința. Deocamdată s-a reușit să se pună aer condiționat în sălile de operație și în Secția de Terapie Intensivă, unde sînt ținuti bolnavi ce nu se pot deplasa.

Cu aceeași situație se confruntă și Spitalul de Urgente: lipsa paturilor. ***„Am reușit să aduc cîteva paturi provenite dintr-o donație, care erau extrem de necesare pentru unitatea de primiri urgențe. Fiecare din medici se chinuie să găsească cîte un sponsor pentru nevoile spitalului“***, ne-a declarat medicul ***Tudor Ciuhodaru,*** șeful unitătii de primiri urgente, singura dotată cu instalatie de aer conditionat. Deoarece toate judetele Moldovei trimit pacienți în stare gravă la Spitalul de Urgente din Iași, gărzile sînt conduse permanent de un medic specialist. ***„Vara se încearcă într-adevăr o reducere a activității și a internărilor, dar nu este cazul la noi și, în plus, nu se pune problema să refuzăm un caz“***, a mai adăugat medicul Tudor Ciuhodaru. În ciuda faptului că medicii și asistentele își dau interesul să trateze cît pot mai bine pacienții, nemulțumirile lor sînt cît se poate de clare. ***„Noi plătim asigurarea medicală statului român, iar statul ne lasă să ne chinuim cînd sîntem bolnavi, stînd aici în spital înghesuiți ca aurolacii ce dorm prin canale. Ne mirosim unul altuia transpirația, bem apă aproape caldă de la robinet și care dintre noi mai poate aleargă după cîte o asistentă pe culoar pentru a-i solicita ajutorul“***, ne-a declarat unul din bolnavii internati la Urgențe care a dorit să-și păstreze anonimatul. **(Cătălin ȘTEFĂNESCU)**

Au apărut primele dezertări din frontul școlilor rurale

■ doi dintre profesorii titularizați anul acesta la țară au declarat că renunță la posturi

Mihai Dumitriu

La doar două zile de la repartizarea profesorilor titularizati anul acesta pe posturile vacante, au început să apară primele dezertări din școlile rurale. Deși cerneala abia s-a uscat pe deciziile de repartitie pe post, doi profesori care s-au titularizat la tară au depus deja cereri către Inspectoratul Școlar Judetean (ISJ), prin care anuntau că renunță la posturile primite. Cererile de ieșire din front a celor doi profesori au produs rumoare la Inspectoratul Școlar. ***„Mi se pare o lipsă de responsabilitate din partea acestor profesori. Nu doar pentru că au făcut un rău școlilor care vor rămîne fără cadre calificate, însă le-au făcut rău și colegilor lor care, poate, ar fi vrut să se titularizeze pe posturile ocupate de cei doi“***, a precizat ***Mihai Dumitriu*** **(foto)**, șeful ISJ. El a adăugat că, foarte probabil, cei care vor renunța la posturi vor trebui să achite contravaloarea examenului de titularizare. De asemenea, conducerea ISJ nu va acorda cu ușurință anul acesta detașări de la țară la oraș pentru profesorii titulari. ***„Conform legii, detașarea din mediul rural în mediul urban nu este posibilă decît în cazuri excepționale. Oricum, cei care s-au titularizat anul acesta nu au voie timp de doi ani să de detașeze de pe postul primit“***, a mai spus Dumitriu. **(Dorel CODINĂ)**

Astăzi, ultimele facultăți vor afișa rezultatele

■ ultima medie de admitere la Drept a fost 9,21

Sesiunea de vară a admiterii la facultate se va încheia astăzi la toate universitățile ieșene. Ultimele facultăți la care rezultatele nu s-au afișat încă - Informatică și Psihologie de la Universitatea „Al.I.Cuza“ și Electrotehnică, Mecanică, Tehnologia Construcțiilor de Mașini, Textile-Pielărie și Știința și Ingineria Materialelor din cadrul Universității Tehnice „Gheorghe Asachi“ - vor afișa listele în cursul acestei zile. Ieri s-au afișat rezultatele la Facultățile de Drept, Matematică, Istorie, Filosofie și Teologie. Cea mai mare medie de admitere a fost la Facultatea de Matematică, unde ultimul de pe lista celor admiși la locurile bugetate a avut media 9,25 în timp ce primul intrat a avut 9,95. Și mediile de la forma de învățămînt cu taxă au fost mari, ultimul de pe listă avînd media 7,34. Ca în orice an, și mediile de intrare de la Drept au șocat pe candidați. Astfel, media ultimului intrat a fost 9,21, iar a primului de pe lista admișilor pe locurile fără taxă a fost 9,99. Mediile celor care au optat pentru locurile cu taxă au variat între 9,68 media primului intrat și 7,20 cea a ultimului de pe liste. Și mediile la cele patru secții ale Facultății de Filosofie au depășit așteptările. Astfel, la secția de Filosofie, ultimul intrat a avut 9,13 în timp ce primul a fost cu media 9,95. La Sociologie, mediile au variat între 9,76 media primului și 7,34, cea a ultimului clasat. La secția de Asistență socială, ultimul intrat a avut 9,21, iar primul 9,65 însă, cea mai mare concurență de la Filosofie a fost la Științe Politice unde primul a avut media 9,93 în timp ce ultimul media 9,36. Candidații la Facultatea de Istorie au avut și ei surprize cînd au văzut mediile de intrare. Astfel, la Istorie, primul a avut 9,76 în timp ce ultimul de pe listă media 9,09, iar la secția de Istorie-Limbă străină, ultima medie de admitere a fost 9,52 iar media primului a fost de 9,96. Rezultate ceva mai modeste au fost la Facultatea de Teologie. Astfel, la Pastorală ultima medie a fost 7,51 iar prima 9,79, la secția de Teologie-Limba Română, ultima medie a fost 6,91 iar prima 9,03, iar la Teologie-Limbă Străină, s-a intrat și cu media 5,33 în timp ce prima medie a fost 9,13. La Patrimoniu-cultural, primul clasat a obtinut 8,06, iar media ultimului a fost 5,02. Cele mai slabe rezultate de la Teologie au fost totuși la secția de Asistentă Socială unde prima medie a fost 8,12, iar ultima 5,00, în urma admiterii neocupîndu-se toate locurile scoase la concurs. **(Dorel CODINĂ)**

dialog
Distribuitor Autorizat
4$*
Dialog Inedit
Telefoane
și accesorii GSM
Telefoane începând cu 1$
Dialog FREE 9$
Alcatel OTE db
499.000 LEI*
*Fara TVA
cherry gsm
Str. Cuza Voda 8 (vis-a-vis de Posta veche)

Din podul bisericii de la Strunga au dispărut 15 îngeri și sfinți

■ *la mijloc pare a fi o afacere cu icoane și obiecte de cult vechi de mai bine de 100 de ani*

Poliția Iași ascunde o anchetă în care sînt implicate fete bisericești.

În urmă cu o săptămînă, polițiștii din Brașov au prins la un filtru rutier un bărbat care transporta în portbagaj mai multe icoane. ***Ioan Gîdea*** nu a putut justifica proveniența celor 15 icoane, fapt care li s-a părut suspect polițiștilor. Ca să scape basma curată, brașoveanul a declarat că este colecționar de obiecte de artă. Pentru că acest răspuns nu i-a mulțumit pe anchetatori, l-au luat la bani mărunți și au descoperit că icoanele provin din biserica „Sfîntu Gheorghe“, din comuna Strunga, județul Iași. Mai mult chiar, polițiștii din Brașov au aflat că unele fețe bisericești nu ar fi străine de acest caz și au solicitat sprijinul IPJ Iași. Anchetatorii au mai aflat că Ioan Gîdea a încercat să vîndă icoanele într-o consignație din Brașov, unde, în mod ciudat, nimeni nu l-a întrebat de unde le are, deși acestea provin din catapeteasma unei biserici și sînt bun de patrimoniu. Polițiștii brașoveni au efectuat o percheziție la domiciliul lui Ioan Gîdea, unde au găsit pe balcon, printre borcane cu murături, mai multe obiecte de valoare: pistoale din cel de-al doilea război mondial, săbii din secolul XVII, monede etc. Gîdea nu le-a putut justifica nici pe acestea. În timpul anchetei, polițiștii au aflat de unde avea Ioan Gîdea o parte din icoanele găsite în mașină.

Potrivit cercetărilor efectuate de Poliția Brașov, Gîdea, care are rude la Strunga, a aflat că la biserica din comună s-a schimbat catapeteasma și că preotul bisericii a pus icoanele într-un pod. În urmă cu un an, Gîdea s-a dus la biserica din Strunga, unde s-a dat drept restaurator de icoane și a spus că este interesat să evalueze astfel de obiecte de cult.

Așa a ajuns la dascălul bisericii, ***Dumitru Gușuleac***, care s-a lăsat convins de brașovean și, fără să ceară cuiva vreo aprobare și fără să-l verifice pe presupusul restaurator, i-a dat acestuia icoanele. Dascălul din Strunga a fost audiat de polițiștii ieșeni, la cererea celor din Brașov, și a declarat că a fost convins că restauratorul se va întoarce cu ele după ce le va evalua. Preotul bisericii, ***Evghenie Calanciuc***, a susținut la Poliție că el nu are nici un amestec în această afacere, însă polițiștii brașoveni nu exclud posibilitatea ca el să fi știut că dascălul i-a dat icoanele lui Gîdea. Cazul nu a fost făcut pînă acum public de Poliția Iași, deși alte furturi sau dispariții de icoane din biserici au fost raportate pe buletinul informativ. Colonelul Ioan Bodia, ofițer la cabinetul comandantului Poliției, a afirmat că nu știe nimic despre acest caz.

Poliția Brașov intenționează să trimită ofițeri care să facă cercetări la fața locului. Ofițerii din Iași nu au deslușit pînă acum încîlcita poveste relatată de Ioan Gîdea, dascălul Dumitru Gușuleac și preotul Evghenie Calanciuc. Deocamdată, Gîdea este cercetat în stare de libertate, polițiștii încercînd să afle cu ce se ocupă exact și de unde are atîtea obiecte prețioase.

După o primă evaluare efectuată de specialiștii din Brașov, icoanele au fost realizate la mijlocul secolului XIX. **(Fănica DUMITRAȘCU)**

O arestare bubuitoare aruncă Primăria în aer

Trecutul dubios al Georgetei Știrbu

Continuare din pagina 1A

Georgeta Știrbu a cîștigat concursul pentru postul de director al Direcție Finanțelor Publice Locale în luna noiembrie a anului 1998. După absolvirea Facultății de Științe Economice Iași, în 1980, a lucrat la SC „Moldomobila“ SA pînă în 1997. A ocupat funcția de vicepreședinte la CECCAR (Corpul Experților și Contabililor Autorizați din România) - filiala Iași. La Primăria Iași a venit din postul de director economic al SC „Smarald“ SRL. În trecutul său de director economic al SC „Moldobila“, Georgeta Știrbu a fost acuzată de conducerea fabricii de furtul unui set de mobilă din depozit. Georgeta Știrbu venea la Primărie după o desfacere a contractului de muncă cu litera „i“, ceea ce, conform Codului Muncii, înseamnă cea mai drastică măsura luată împotriva unui angajat. Conducerea „Moldomobila“ a decis, în aprilie 1997, scoaterea ei din funcție. Georgeta Știrbu s-a judecat cu „Moldomobila“ pentru a-și recăpăta onoarea pierdută și pentru a demonstra că i s-a desfăcut pe nedrept contractul de muncă cu litera „i“. Faptele de care a fost acuzată s-au petrecut în perioada septembrie 1996 - aprilie 1997. Economista a vrut să schimbe mobila veche din casă cu una nouă de la fabrică și a luat de la magazie o garnitură de mobilă extrem de scumpă la un preț infim de 1.131.972 de lei, de cinci ori mai mic decît cel din magazin. Conducerea societății „Moldomobila“ a susținut că Georgeta Știrbu avea influență directă asupra Biroului „Prețuri“. La acest birou a apărut o listă cu prețuri modificate despre care s-a spus că a fost scrisă de mîna directoarei economice. Georgeta Știrbu a susținut că totul a fost o înscenare menită să o discrediteze. Pentru a scăpa de acuzația de furt, Georgeta Știrbu a achitat diferența de preț imputată de conducerea fabricii. Meritele profesionale au fost recunoscute de directorul de la „Moldobila“, Victor Ghircoiaș, însă el a considerat că, din punct de vedere moral, nu mai poate ocupa o funcție de conducere.

Georgeta Știrbu s-a judecat mai mulți ani cu administrația de la „Moldomobila“, în final obținînd o sentință favorabilă. **(Fănica DUMITRAȘCU, Radu BURLACU)**

MIERCURI

2 februarie 2000

Nr. 26 (2618)

16 PAGINI

3000 LEI

Monitoru

Pe mîinile cui sînt banii orașului?

■ *șefa Direcției Finanțelor Publice Locale este acuzată de furt* ■ *Justiția urmează să decidă cîtă încredere poate să aibă în ea contribuabilul ieșean* ■

La data de 2 februarie 2000, „Monitorul“ a atras atenția că Georgeta Știrbu nu este persoana cea mai potrivită pentru funcția de șefă a finanțelor locale

Un bărbat leșinat a fost plimbat cu Salvarea două ore pînă ce a fost internat

■ *după ce a trecut prin două spitale care au considerat că nu este de competența lor să-l trateze, acesta a fost primit de Spitalul de Neurochirurgie*

Un bărbat care a leșinat pe stradă a fost plimbat circa două ore cu mașina Ambulanței, pînă cînd medicii dintr-un spital au fost de acord să-l interneze. Ieri, în jurul orelor 11.00, serviciul Ambulanță a primit un apel prin care era sesizat faptul că un bărbat este leșinat în stradă. Echipajul sosit imediat la fața locului a constatat că persoana leșinată este un bărbat de aproximativ 40 de ani, care nu putea comunica și avea o respirație greoaie. Asistenta împreună cu șoferul Ambulanței l-au urcat în mașină și au plecat cu el către spitalul „Sf. Spiridon“, care asigura garda. Aici, după ce au așteptat mai bine de jumătate de oră, timp în care medicul de gardă consulta un alt pacient, după examinare, cadrele medicale au constatat că bolnavul necesită internarea în Spitalul de Urgențe. Între timp, bărbatul a reușit să scoată cîteva vorbe spunînd că se numește ***Mihai Cojocaru***, are 42 de ani, este din Bacău și a venit la Iași în vizită la soacra sa. La unitatea de primiri urgențe din cadrul Spitalului de Urgențe, situația a fost similară. Înăuntru se afla o echipă de medici care consultau un pacient, timp în care bărbatul a stat în mașina Ambulanței, la soare, mai bine de 20 de minute. După ce i-a venit rîndul, fără a mai fi coborît din mașină, medicii au constatat că pacientul nu are nici o leziune pe corp și au hotărît că acesta trebuie trimis la Spitalul de Neurochirurgie. ***„Probabil că asistenta de pe salvare a crezut că pacientul a făcut o criză cardiacă și l-a transportat la spitalul care era de gardă. Dacă aici medicii și-au dat seama că este vorba despre altceva și pacientul a fost îndrumat către Spitalul de Urgențe, este un lucru perfect normal. La fel, presupun, că cei de la Urgențe dacă au constatat că pacientul are o afecțiune neurologică, au considerat că trebuie internat la Spitalul de Neurochirurgie“***, ne-a declarat prof.dr. ***Vasile Costinescu,*** directorul Spitalului „Sf. Spiridon“. După aproximativ două ore de plimbat cu mașina prin soare, medicul de gardă de la Spitalul de Neurochirurgie a hotărît că bolnavul trebuie internat și investigat. Fericită, asistenta de pe Ambulanță a răsuflat ușurată pentru că pacientul a fost, în final, primit într-un spital. **(Cătălin ȘTEFĂNESCU)**

De la anul, la facultate intră cine vrea și iese cine poate

■ *selecția studenților s-ar putea face după anul I*

Începînd cu anul următor, tinerii care doresc să urmeze o facultate la universitățile de stat ar putea începe anul I fără a mai susține anterior concurs de admitere. Selecția lor ar urma să se realizeze la finele primului an de studii, în funcție de mediile obținute în cele două sesiuni de examene, care vor decide dacă vor continua studenția fără taxă, pe locurile finanțate de la buget, sau dacă se încadrează în categoria plătitorilor. Aceștia din urmă vor primi adeverințe de absolvire pentru perioada de studii efectuată și își vor putea continua facultatea fie în regim de taxă, fie în regim de frecvență redusă. Aceasta este propunerea lui ***Dumitru Oprea***, rectorul Universității „Al.I.Cuza“ pentru noul proiect de regulament pentru învățămîntul universitar. Printr-o adresă trimisă zilele trecute către conducerile tuturor universităților românești, conducerea Ministerului Educației cerea universitarilor ieșeni propuneri pentru un nou regulament ce va fi elaborat pentru învățămîntul universitar. Deși are clar în minte propunerile pe care le-ar face pentru un astfel de regulament, rectorul Oprea este însă nemulțumit. ***„Ministerul ne-a dat termenul limită pentru aceste propuneri data de 14 august, adică exact perioada în care majoritatea oamenilor sînt în concedii și deci nu pot să fie consultați în această problemă. De asemenea, n-a fost încă elaborat un cadru general pentru aceste propuneri și nici o strategie la nivel național. Cu alte cuvinte este un fel de a se spune că ni s-a cerut părerea, un fel de a spune că totul a fost făcut cît se poate de democratic“***, precizează rectorul de la „Cuza“. Întrucît propunerea sa privind noua modalitate de selecție a studenților ar putea fi considerată fantezistă, în condițiile în care logistica instituțiilor de stat - constînd în spații și profesori - este limitată, rectorul Oprea are un răspuns. ***„Nu este chiar așa. Lăsînd la o parte orgoliile de proprietate, o utilizare optimă a spațiilor existente ar face posibilă punerea în practică a unui astfel de proiect“,*** opinează rectorul Universității „Al.I.Cuza“. În opinia lui Oprea, selecția sudenților după anul I ar înlătura viciile sistemelor de admitere experimentate pînă acum: examenele scrise au proliferat piața neagră a meditațiilor, iar concusul de dosare au transformat bacalaureatul într-o loterie. **(Dorel CODINĂ)**

Rățoi trimite asistații social la măturat străzile

Deși criza financiară de la Asistența Socială Pașcani continuă, neexistînd bani pentru plata ajutoarelor sociale, primarul Rățoi a impus și condiții asistaților sociali. Conform unei recente hotărîri a primarului, săracii nu-și vor primi bruma de ajutor de la Primărie decît dacă vor munci în folosul comunității. ***„Sînt oameni tineri, sănătoși, buni de muncă, care nu trăiesc decît din banii de la Asistența Socială în loc să-și caute un serviciu. Aceștia nu vor mai primi bani de la noi dacă nu vor mai presta zile de muncă în cadrul Gospodăriei Comunale“,*** a explicat ***Adrian Hariga***, șeful Biroului Referent. Acesta a precizat că numai 100 dintre cei peste 300 de asistați sociali sînt nevoiți să muncească, ceilalți fiind bolnavi sau în vîrstă. ***„Se va calcula de cîte ore de muncă este nevoie pentru ca suma primită să fie acoperită“.*** Însă, deocamdată, nu s-a luat nici o măsură pentru a pune în practică hotărîrea lui Rătoi. Șeful Gospodăriei Comunale, ing. ***Ioan Gurzun,*** așteaptă listele cu dosare de la Hariga: ***„Munca va consta în îngrijirea spațiilor verzi și în servicii de salubritate în cartiere, acolo unde asociațiile de locatari sînt obligate să mențină curățenia, nu Gospodăria Comunală. Dar aștept listele nominale de la Asistența Socială“.*** La rîndul lui, și Hariga așteaptă de la Gurzun ceva: ***„Gospodăria Comunală trebuie să-mi furnizeze informații în legătură cu cumulul de ore de muncă necesare acoperirii ajutoarelor sociale; altfel, nu vom ști cine va munci, și cine nu“.*** În condițiile acestea, inițiativa lui Rătoi pare să fie doar o stratagemă prin care se tergiversează acordarea ajutoarelor sociale cu atît mai mult cu cît bani în casieria Primăriei nu prea există. Săracii vin în fiecare zi la audiente improvizate, să-și ceară banii, astfel că Primăria Pașcani începe să semene, din ce în ce mai mult, cu locurile de pelerinaj. **(Cornel PASCU)**

Neculai Rățoi, primarul orașului Pașcani

NORD'EST 100.4 FM RADIO

ORAȘUL PE O COLOANĂ

Un bărbat a căzut din vîrful unei căpițe înalte de opt metri

Marin Pârpăuță, din satul Cărbunari, a trecut prin toate chinurile iadului după ce a căzut joi seara de pe căpița din spatele casei. Din cauza căzăturii de la opt metri înălțime, bărbatul în vîrstă de 67 de ani și-a rupt mai multe coaste. Din cauza fracturilor, nu s-a putut tîrî spre casă, așa că a început să strige după ajutor. Strigătele sale nu au ajuns la urechile familiei, care era în casă, și, după un timp, bătrînul s-a consolat cu ideea că nimeni nu-l va ajuta și a așteptat gemînd de durere să vină dimineața. A doua zi, bătrînul accidentat a fost descoperit de soția sa, care a ieșit să-l caute prin curte. Cînd a văzut în ce hal este, aceasta a chemat vecinii și l-a transportat pe Marin Pârpăuță la dispensarul din sat. De acolo, a fost preluat de Serviciul de Ambulanță. ***„Pacientul gemea de durere din cauza fracturilor costale și a contuziei abdominale. Avea probleme respiratorii și hipertensiune. L-am transportat la Spitalul de Urgențe din Iași“***, ne-a spus dr. ***Smaranda Umbrărescu***, de la Serviciul de Ambulanță. **(A.Ț.)**

Rusu Banu spune că recolta de grîu este cea mai mare din ultimii zece ani

Prefectul ***Corneliu Rusu Banu*** și-a încheiat turneul prin județ. Timp de o săptămînă, prefectul a bătut drumurile comunale pentru a verifica modul în care se desfășoară campania de recoltare. ***„În ce privește recolta, putem spune că stăm foarte bine. Producția obținută, de 3100 de kilograme de grîu la hectar este cea mai bună din ultimii 10 ani. Nu s-au semnalat pagube sau furturi importante, ceea ce este îmbucurător“***, a rezumat Rusu Banu. Dacă recolta l-a mulțumit pe prefect, în schimb drumurile județului l-au exasperat. Șoselele desfundate din comune i-au demonstrat lui Rusu Banu că Mercedes-ul oficial al Prefecturii este depășit net de clasica Dacie. ***„Drumurile sînt efectiv groaznice, încît abia se poate circula. Ducem lipsă într-adevăr de fonduri pentru repararea lor, dar nici primarii nu se preocupă de întreținerea șoselelor. Am văzut rigole înfundate, buruieni peste tot pe marginea șanțurilor, ceea ce nu e bine. Din păcate, nu-i putem sancționa altfel pe cei vinovați de această delăsare decît luîndu-i la întrebări“,*** a spus nemulțumit prefectul. **(A.Z.)**

AB plus
fairs & exhibitions
organizer

AB plus- lider de piață în organizarea de tîrguri, expoziții și evenimente speciale în Moldova,ca urmare a dezvoltării activității sale, angajează:

REF 01-Reprezentant vînzări- 2 posturi
Cerințe:
-absolvent invățămînt superior
-experiență minim 1 an
-carnet de conducere categoria B
-referințe de la ultimul loc de muncă

REF 02-Electrician -1 post
Cerințe:
-experiență minimă 3 ani
-carnet de conducere categoria B

REF 03-Tehnoredactor cu cunoștințe de grafică- 1 post
Cerințe:
-absolvent invățămînt superior
-cunoștințe de specialitate

Scrisorile de intenție și CV-urile se depun la sediul firmei din strada Mihai Costăchescu nr 3 (vis-a-vis de sediul RAJAC IASI) sau se pot transmite la fax nr 032/278811 pînă la data de 4 august 2001 în atenția D-rei Daniela Antip.

Școlarii din familiile sărace vor primi bani de rechizite

■ **suma va fi cuprinsă între 200.000 și 250.000 lei**

Elevii care provin din familii sărace au primit zilele trecute promisiuni de viață mai ușoară din partea guvernanților. Pentru a reduce abandonul școlar, Ministerul Educației Naționale va acorda la începutul anului școlar viitor bani pentru rechizite elevilor cu o situație materială precară. ***„Printr-o hotărîre de guvern, aceste ajutoare se vor acorda elevilor proveniți din familii unde venitul pe membru de familie nu depășește 50% din salariul minim pe economie. Ajutorul va consta în suma de 200.000 lei pentru elevii din clasele primare și 250.000 lei pentru cei din gimnaziu. Cred că este o hotărîre bună pentru că mulți nu-și dau copiii la școală motivînd că nu au bani pentru cărți și caiete“***, a precizat ***Mihai Dumitriu,*** șeful Inspectoratului Școlar Județean (ISJ). Șeful ISJ a mai adăugat că va transmite circulare în perioada următoare în școlile din județ pentru ca în perioada 15 august - 15 septembrie, directorii să întocmească o listă cu elevii care îndeplinesc condițiile pentru a primi ajutorul bănesc. Pentru a putea beneficia de banii de rechizite, elevii trebuie să prezinte conducerii școlii adeverințele de venit ale părinților al căror cuantum, împărțit la membrii familiei să nu depășească jumătate din salariul minim pe economie. **(Dorel CODINĂ)**

Directoarea Camerei de Comerț, jefuită la Mitropolie

Poliția nu mai face față avalanșei de furturi din autoturisme. Hoții atacă în fiecare zi autoturisme parcate în plin centru, departe de ochii patrulelor de Poliție.

Recent, șefii Poliției au creat un birou special pentru furturi de și din autoturisme, însă această măsură este considerată insuficientă atît timp cît Ministerul de Interne a blocat angajările în Poliție.

În acest moment, Poliția municipiului Iași dispune de peste 100 de posturi libere, din care 90% reprezintă funcții de subofițeri de ordine publică.

În ultimele două zile, au fost raportate în medie șase-opt furturi din autoturisme. Directoarea Camerei de Comerț, ***Magda Țepoi,*** a fost jefuită chiar în curtea Mitropoliei.

Hoții au deschis portiera mașinii cu chei potrivite și au luat, potrivit declarației depusă la Poliție, un portofel în care avea un card, 100 dolari și 13,5 milioane lei.

Adrian Ianole, un comisar al Gărzii Financiare, a rămas fără documentele de serviciu. Într-o parcare din cartierul Nicolina, hoții i-au luat din mașină o geantă diplomat în care avea proces-verbale și chitanțiere. **(F.D.)**

Bethany
Fundația Serviciilor Sociale
ADOPTĂ !
Copiii sînt sufletul familiei.
Dacă doriți să adoptați un copil
Fundația Serviciilor Sociale Bethany
vă oferă gratuit informațiile și sprijinul de care aveți nevoie.
Str. Smirdan nr. 76C Telefon: 279856, 278535

SC ALFINCOOL SA
Cel mai important producător din județul Iași
de băuturi alcoolice de tip vodcă, rom, lichior, brandy
a deschis
un nou punct de lucru
vis-a-vis de METRO
Str. Platon Abator nr. 5, tel. 177235, fax: 271909
e-mail: alfincool@mail.dntis.ro

S.C. ALIMENTARA S.A. Iași
cu sediul în Iași, str. A. Panu, nr. 40, bl. 1A

vinde următoarele:

- **Lăzi și vitrine frigorifice;**
- **Case de marcat fiscale și cîntare electronice digitale;**
- **Rafturi și gondole.**

Ofertanții sînt așteptați la sediul societății pentru informații sau la telefon 032/219543, int. 103/124.

Cosmoplus

Agent Autorizat cosmorom

Cosmoplus, agent autorizat Cosmorom
iti ofera o gama larga de telefoane mobile
la preturi promotionale in perioada 23-29 iulie:

-Motorola 520 - 5 $ *
-Sagem 922 - 11 $*
-Nokia 5130 - 18 $*

si in ***plus*** cite un tricou cadou la conectare

In IASI
Str.Stefan cel Mare nr.4
tel/fax 032.26.16.33

Cosmoplus - SUCCESUL E INCLUS!

*La abonamentul Cosmorom Plus 25-9$/luna cu 25 minute nationale incluse

* Pret fara TVA.

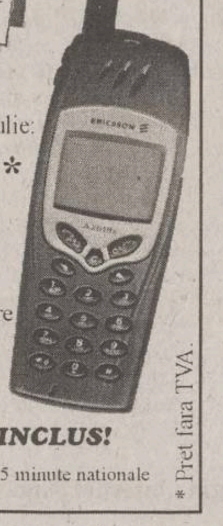

INTERNETUL LINK

CU 5$ AI ACCES NELIMITAT LA INTERNET!

ALEGE SERVICIUL DIAL-UP NIGHT LINK OFERIT DE RDS ŞI AI TRAFIC NELIMITAT, ÎNTRE 7 SEARA ŞI 7 DIMINEAȚA.

NIGHT LINK / 5 $/LUNĂ
TRAFIC NELIMITAT DE LA 7 SEARA LA 7 DIMINEAȚA
CONT DE MAIL

ALTE SERVICII RDS LINK:
- MAIL LINK / 3 $/LUNĂ / CONT DE MAIL DE 10 MB.
- EASY LINK / 4 $/LUNĂ / CONT DE MAIL ŞI 15 ORE DE NAVIGARE PE WEB, FĂRĂ LIMITĂ DE TRAFIC.
- POWER LINK / 10 $/LUNĂ
  TRAFIC NELIMITAT 24 DE ORE PE ZI / CONT DE MAIL.

PREȚURILE NU CONȚIN TVA

RDS LINK
SIMȚI DIFERENȚA?

RDS LINK IAŞI: STR GAVRIL MUSICESCU 6, BL.7A, MEZANIN, TEL.032/260088

WWW.RDSLINK.RO

NEWS

„Antitrust“ - un film despre hackeri în cinematografe

Profitînd de valul declanșat de succesul uluitor al lui „Matrix“, filmul „Antitrust“ - pe care ieșenii îl pot urmări în această săptămînă în premieră la cinematograful Republica - este un thriller hi-tech ce explorează noua lume creată de impactul informaticii și internet-ului. Personajul principal este un tînăr programator genial care ajunge să fie curtat de patronul unei companii producătoare de soft. El va începe să lucreze la un program revoluționar care va conecta comunicațiile din întreaga lume, dar, pînă la urmă, își va da seama că noul lui șef (creionat probabil după chipul lui Bill Gates) pune la cale ceva foarte periculos și foarte ilegal.

Se pregătește o vînzare masivă de muzică online

Companiile Universal Music și Sony Music vor lansa platforma lor comună de muzică online prin abonament, intitulată Pressplay, în prima jumătate a lunii septembrie, în Statele Unite, a anunțat, marți, vicepreședintele Vivendi Universal, Edgar Bronfman. Cele două companii speră să poată propune serviciul și în Europa, „înainte de sfîrșitul anului 2001“, a adăugat Bronfman în cadrul conferinței anuale Plug.In pe tema muzicii online, organizată de societatea Jupiter Media Metrix în New York. „Vom începe cu aproape o sută de mii de piese, cu intenția de crește rapid acest număr“, a precizat Bronfman. Serviciul, al cărui preț nu a fost încă precizat, va permite utilizatorilor să preia un anumit număr de cîntece pe lună sau să le asculte continuu, la fel ca la radio, pe computer. Printre cei care vor oferi acest serviciu se numără portalurile Yahoo! și MSN (Microsoft). Platforma concurentă, Musicnet, creată de celelalte trei mari case de discuri, AOL Time Warner, Bertelsmann și EMI, va fi lansată și ea pînă la sfîrșitul lunii septembrie.

Rus arestat în SUA după ce a spart un program Adobe

Un informatician criptograf rus, ***Dmitri Skilarov***, salariat al unei firme specializate în soft de expertiză informatică, a fost arestat la Las Vegas de FBI după ce a prezentat în cadrul unei conferințe un program făcut de el pentru identificarea punctelor slabe ale criptării și a demonstrat că sistemul codat de protecție al cărților electronice Acrobat E-Book are puncte slabe. Compania Adobe a anunțat, marți, că recomandă justiției americane să-l elibereze pe informatician cerînd ca rezolvarea situației să fie cu totul alta decît pedepsirea informaticianului rus. ***„Judecarea acestei persoane, în acest caz, nu corespunde intereselor părților implicate și nici industriei informatice“***, a afirmat vicepreședintele Adobe, ***Colleen Pouliot*** care a precizat că autoritățile ***„au decis unilateral arestarea lui Dmitri Skilarov“***. Skilarov riscă o amendă de 500.000 de dolari și o pedeapsă de cinci ani de închisoare.

Congresul SUA ar putea împiedica lansarea Windows XP

Senatorul ***Charles Schumer*** a cerut unui comitet al congresului să cerceteze „practicile anticompetiție“ ale firmei Microsoft și să decidă dacă trebuie să împiedice lansarea sistemului de operare Windows XP. El vrea să ceară ca utilizatorii XP-ului să aibă posibilitatea de a alege tipul de player media pe care îl vor folosi, sistemul de mesagerie și alte aplicații în loc să fie forțați să utilizeze aplicațiile dezvoltate de firma lui ***Bill Gates*** și incluse în sistemul de operare. Microsoft a anunțat că ia în considerare aducerea cazului în fața Curții Supreme, negînd că ar fi încălcat legile antitrust în vigoare în SUA.

Microsoft anunță succesorul sistemului XP

Microsoft a anunțat că succesorul noului Windows XP va fi un sistem de operare „intermediar“ ce poartă numele de Longhorn. Anunțul este surprinzător dacă se ia în considerare faptul că firma lui ***Bill Gates*** anunțase anterior că, după XP, va lansa Blackcomb, primul .Net OS (sistem de operare în rețea), ce ar fi trebuit să apară în cea de a doua parte a anului 2002. Mulți se întreabă dacă, nu cumva Microsoft a luat această hotărîre în urma acuzațiilor de încălcare a legii antitrust care amenință lansarea sistemului XP. ***„Probabil că lucrează la un Windows XP mai restrîns care să îi ferească de probleme legale“***, consideră unii experți în domeniu.

Primul laptop funcționează după 18 ani de existență

Primul laptop (calculator portabil) construit vreodată, modelul Tandy TRS-80 Model 100 lansat în 1983 și folosind un soft scris chiar de ***Bill Gates***, este încă utilizat de foarte multe persoane deși alte computere din acea vreme sînt astăzi considerate piese de muzeu. Un motiv al acestei longevități poate fi natura aparent indestructibilă a computerului care, în greutate de 6 pfunzi, poate fi scăpat pe jos fără ca acest lucru să îi afecteze funcționarea. Un milion din aceste computere se află încă în circulație, multe dintre ele fiind folosite de grupurile care studiază viața balenelor și care pot fi surprinse, pe mare, de furtuni puternice.

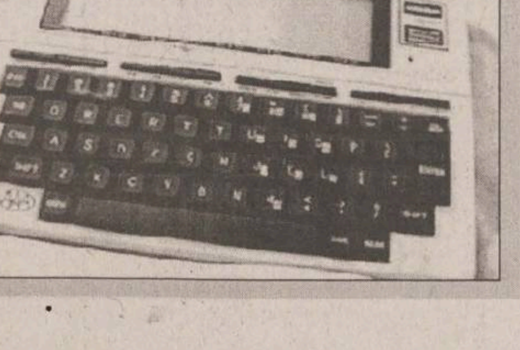

Cum să cumpărăm o mașină din Germania folosind Internet-ul

■ *tîrgurile de mașini din Germania s-au mutat pe Internet* ■ *aflați cum puteți găsi pe online o mașină second-hand pînă în 1000 de mărci* ■ *dacă scăpăm și de vize, negociem prin e-mail și apoi mergem să luăm mașina* ■

Comerțul electronic este frînat de teama pe care o au utilizatorii să își folosească cartea de credit online. În schimb, găsirea unui produs online și cumpărarea lui prin mijloace clasice nu presupune chiar nici un risc. De altfel, o statistică din iunie 2001 arată că 15 % dintre surferi iau decizia de a cumpăra un produs sau altul în urma documentării efectuate pe Internet. Poate fi și cazul nostru? Desigur! Pe Internet ne putem aranja, de exemplu, cumpărarea unei mașini la mîna a doua, la cel mai mic preț, chiar din Germania.

Un tîrg de mașini online

Cine vrea o mașină străină la mîna a doua are la dispoziție mai multe opțiuni. Prima ar fi să ia ziarul în fiecare zi și să urmărească rubrica de anunțuri. Apoi, mai poate să frecventeze tîrgurile de mașini pînă îi surîde norocul. În fine, mai poate merge în Germania, să o cumpere la fața locului. În acest ultim caz, se pune problema timpului pe care își poate permite să îl piardă acolo, căutînd. Ideal ar fi să meargă la fix, știind de acasă exact ce mașină va cumpăra, de unde și la ce preț. Ei bine, se poate. Cu o conexiune Internet și cunoscînd adresa site-ului care trebuie, nici măcar nu este mare lucru.

Să începem cu adresa: rețineți http://www.webauto.de/. Nu vă speriați de limba germană. Site-ul acesta are 14 versiuni printre care și una română. E drept, îi putem reproșa destule acestei versiuni românești, însă, cu puțin efort, ne putem descurca. Să vedem cum.

Scormonind prin bazele de date

Ajunși la http://www.webauto.de/, prima noastră grijă este să facem un click pe steguletul României, pe care îl găsim în partea de jos a ecranului, alături de multe altele. Vom vedea, versiunea română înseamnă, de fapt, doar traducerea meniului din dreapta, restul fiind în germană. Oricum, este suficient pentru-a descoperi în secțiunea „Caută“ link-ul „Autoturisme/mașini“. Un click pe acesta și pe ecran apare un formular de căutare, cu invitația „Căutați mașina dorită de dvs în banca de date - WEBAUTO“.

Avem mai multe criterii de căutare, precum tipul mașinii, marca, prețul, modelul și kilometrii parcurși. La tip, nu am îndrăznit să precizăm „mașini vechi de un an“, ci am lăsat pur și simplu „folosite“. În ceea ce privește prețul, am selectat prima oară intervalul 5.001 - 10.000 de mărci, iar la kilometri parcurși am optat pentru maxim 50.000. Pentru model nu am completat nimic, la cod - neștiind ce înseamnă - am lăsat „altele/la alegere“. În cele din urmă, am căutat un buton, pe care să scrie „Caută“ sau ceva similar. Singurul pe care l-am găsit era inscripționat, nu se știe de, în rusă. Oricum, părea a fi cel de care aveam nevoie, așa că ne-am încercat norocul cu un click.

În fine, după un lung minut de așteptare, rezultatele! Se pare că am avut noroc, căci au fost găsite două mașini ce corespundeau criteriilor definite. A doua avea chiar și fotografie, așa că am vrut să o vedem. Da, ne-a apărut pe ecran! Hm, am considerat-o cam scumpă la 8.880 de mărci.

Perseverența-i mama reușitei

În consecință, am repetat căutarea de cîteva ori, schimbînd criteriile, să mai vedem și altceva. Am găsit mașini interesante la 2.000 și chiar sub 1.000 de mărci. Ne-am făcut socotelile și, am ajuns la concluzia că, incluzînd în preț drumul și taxele vamale, tot am fi obținut un preț mai bun decît dacă am fi cumpărat aceeași mașină din țară. Logic, dat fiind că eliminăm cel puțin un intermediar. Ar mai fi trebuit să contactăm vînzătorul la telefonul sau, mult mai ieftin, la adresa electronică oferite pe site. Desigur, am fi încercat să mai negociem, iar dacă ne-ar fi convenit prețul, ar mai fi rămas să ne angajăm că în trei-patru zile ajungem în Germania și cumpărăm mașina.

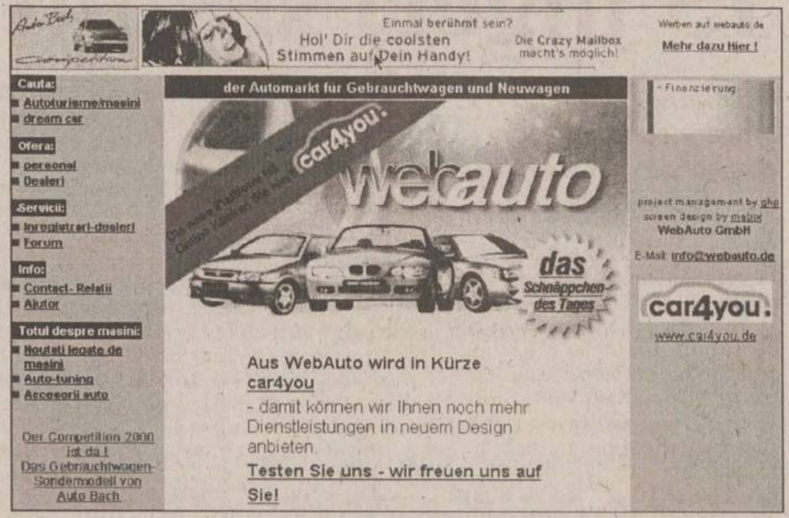

Der Competition 2000 ist da!
Das Gebrauchtwagen-Sondermodell von Auto Bach

Aus WebAuto wird in Kürze car4you
- damit können wir Ihnen noch mehr Dienstleistungen in neuem Design anbieten.
Testen Sie uns - wir freuen uns auf Sie!

project management by ghp
screen design by matrix
WebAuto GmbH
E-Mail info@webauto.de

Eh, ne-am abținut, neavînd banii și, oricum, ne lipsea viza. Totuși, în perspectiva în care mai devreme sau mai tîrziu tot vom scăpa și de calvarul vizelor, am reținut adresa www.webauto.de. Evident, dacă sînteți fericitul posesor al unei vize, puteți exploata facilitățile oferite de acest site încă de pe acum. Singura problemă este să vă faceți bine socotelile pentru mașina care vă interesează. Concret, asigurați-vă că, adăugînd la prețul mașinii drumul și taxele vamale, rămîneți la un preț avantajos. Cu puțină răbdare o veți găsi. Apoi, veți pleca la drum știind clar ce veți cumpăra și cu ce bani.

Nu uitați de site-urile românești

Pentru cazul în care soluția cu drumul pînă în Germania vi se pare cam complicată, puteți încerca să găsiți mașini interesante și pe Internet-ul românesc. Există destule site-uri de mică publicitate, dar mai promițătoare sînt site-urile dedicate mașinilor, care au și o rubrică de anunțuri. Iată cîteva exemple: www.masini.ro, www.autovit.ro, www.automiraj.com, www.mynetauto.ro și www.roti.ro.

În fine, indiferent unde căutați mașina visurilor voastre, în Germania sau în România, cert este că Internet-ul rămîne un instrument care vă ajută să o găsiți. Și, dacă există, e păcat să nu îl folosim.

Un virus foarte periculos amenință calculatoarele

■ *un virus recent, pe nume Sircam, se răspîndește prin poșta electronică* ■ *acesta infectează fișiere .doc sau .xls și le trimite mai departe, prin e-mail* ■ *o adevărată bombă cu ceas stă să explodeze pe 14 octombrie*

Istoria unei scurte nebunii

Hotărît lucru, virușii informatici nu au intrat în vacanță. Săptămîna trecută a mai lovit unul. Marți au apărut primele semnale că W32.Sircam.Worm@mm sau TROJ_SIRCAM.A a început să își facă de cap. Sircam, cum a fost numit pe scurt, se răspîndise pînă vineri seara suficient de mult pentru a declanșa alerta. Sîmbătă, Internet-ul era deja poluat pe scară largă și nici România nu a fost scutită. Duminică, pe „CNET Virus Meter“, Sircam urcase pînă la nivelul 7. Între timp, cunoscătorii au răsuflat ușurați, constatînd că nu face aceleași ravagii precum „I Love You“ sau „Melissa“. În schimb, nici nu au găsit prea multe motive să doarmă liniștiți.

Din nefericire, Sircam are „calitatea“ de a nu fi rezervat doar utilizatorilor de d'Outlook, deci se răspîndește foarte ușor, indiferent de soft-ul de e-mail utilizat. Mai mult, noul virus se propagă și într-o rețea locală, strecurîndu-se dintr-un calculator în altul. Se poate întîmpla ca un utilizator infectat nici să nu vadă mesajul capcană, acesta fiind deschis de un coleg dintr-o cameră alăturată.

Pervers și insidios

Chiar dacă, pentru moment, isteria a trecut, pericolul rămîne. Sircam este un virus foarte complex, spun analiștii. Symantec, cunoscutul producător de antiviruși, l-a calificat drept „periculos și greu de oprit“. E periculos pentru că poate șterge toate fișierele de pe discul C sau poate crea un fișier care crește progresiv, pînă ocupă tot spațiul disponibil. Totodată, este și greu de oprit deoarece se propagă cu o tenacitate surprinzătoare, McAfee raportînd 144.000 de cazuri în 24 de ore.

Practic, odată intrat într-un calculator, Sircam trimite mesaje prin e-mail, furînd adrese stocate pe hard disk. Cu un subiect aleatoriu, mesajul propriu-zis sună, de obicei, în felul următor: „Hi ! How are you? I send you this file in order to have your advice. See you later. Thanks.“ La acest mesaj atașează un fișier de tip *.DOC sau *.XLS, cules de pe caclulatorul infectat. Faptul că poate fi vorba despre un fișier confidențial, ce riscă să fie citit de alte persoane, reprezintă un alt aspect al problemei.

În sfîrșit, la 16 octombrie 5% din calculatoarele infectate cu Sircam riscă distrugerea tuturor fișierelor de pe partiția C, iar 3% riscă să piardă tot spațiul liber de pe hard disk. Aceste probabilități, spun experții, depind de configurarea sistemului și de... șansă. Cele mai expuse calculatoare la bomba logică din 16 octombrie sînt cele care descriu data în format european, adică zi/lună/an.

Sircam poate fi evitat

Principalul lucru pe care îl avem de făcut pentru a evita infectarea cu Sircam este să fim atenți la mesajele primite. Nu este deloc greu să ne înfrînăm curiozitatea de a vedea ce conține un fișier atașat suspect. Sircam redenumește fișierul de tip .doc infectat adăugîndu-i încă o extensie (pentru a deveni executabil). Astfel, fișierul blabla.doc devine, în urma infectării, blabla.doc.pif, blabla.doc.lnk, blabla.doc.bat, etc. Așadar, e bine să lăsați activată opțiunea ce permite vizualizarea extensiei. Ștergeți mesajul cu pricina fără să deschideți fișierul atașat și gata. Iar dacă, totuși, ați avut ghinionul să fiți infectați, atunci aveți procedura de dezinfectare la http://www.symantec.com/avcenter/venc/data/w32.sircam.worm\mm.html.

Cunoscătorii pot opta pentru dezinfectarea manuală, descrisă aici în detaliu. Cei care nu se încumetă să efectueze această operațiune pot descărca de la aceeași adresă un mic program pentru dezinfectarea automată.

Rezumînd, de Sircam ne putem feri și, la nevoie, putem scăpa de el.

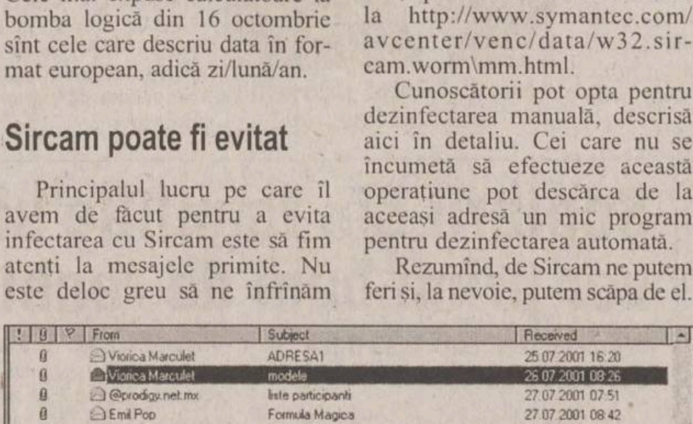

```
From                 Subject              Received
Viorica Marculet     ADRESA1              25.07.2001 16:20
Viorica Marculet     modele               26.07.2001 08:26
@prodigy.net.mx      liste participanti   27.07.2001 07:51
Emil Pop             Formula Magica       27.07.2001 08:42
Laura Popa           Price Calculation    27.07.2001 11:22

From: Viorica Marculet  To: monitorul@monitorul.ro
Subject: modele

Hi! How are you?                                   modele.doc.pif (177 KB)
                                                   ATT00048.txt (0 bytes)
I send you this file in order to have your advice
                                                   Save Attachments...
See you later. Thanks
```

Exemple de mesaje infectate cu Sircam sosite pe adresa Monitorului

Cum să vă țineți virușii departe

■ Instalați-vă un program antivirus. Dacă acesta are opțiunea de a sta de veghe în timp ce lucrați, lăsați-l să vegheze, nu vă gîndiți că vă consumă din resursele calculatorului.

■ Faceți-vă obiceiul ca, o dată pe săptămînă, să scanați împotriva virușilor toate discurile locale. Puteți chiar să programați antivirusul să se ocupe singur de treaba asta.

■ Actualizați periodic de pe Internet programul antivirus. Nu vă zgîrciți la timpul de conexiune, cînd e vorba despre protecția datelor.

■ Ștergeți mesajele primite de la necunoscuți, care au atașate fișiere potențial purtătoare de viruși (exe, bat, pif, com, vbs, lnk, doc, xls, zip). În nici un caz nu deschideți asemenea fișiere.

■ Nu copiați și nu instalați nimic de pe o dischetă sau de pe un CD-ROM înainte de a verifica cu un antivirus dacă sînt „curate“.

Prima librărie electronică din România

Ministrul Comunicațiilor, ***Dan Nica***, a anunțat miercuri, în cadrul unei conferințe de presă, deschiderea la sfîrșitul lunii august a primei librării electronice din România în cadrul Institutului de Cercetare-Dezvoltare în Informatică (ICI).

„Proiectul acestei librării reprezintă o inițiativă a societății noastre. Principalele obiective urmărite sînt promovarea produselor software românești și a cărților electronice, precum și asigurarea de consultanță specializată tuturor celor care se interesează de domeniul IT“, a declarat ***Doina Banciu***, director general ICI. Banciu a mai adăugat că proiectul reprezintă rezultatul preocupărilor din cadrul Academiei Române privind utilizarea cărții electronice ca mijloc de informare și răspunsul pozitiv la participarea la parteneriatul dintre marile firme autohtone din domeniul IT și ICI.

Librăria va dispune de o suprafață de 200 mp în cadrul societății ICI și va fi dotată cu zece calculatoare conectate la Internet, dintre care două calculatoare de tip info-chioșc. ***„Ministerul participă cu cîteva sute de milioane la acest proiect, iar firmele private și-au manifestat disponibilitatea pentru a susține financiar deschiderea librăriei“***, a mai spus Banciu.

Toate serviciile furnizate prin intermediul librăriei vor fi disponibile electronic. Potențialii clienți vor putea accesa gratuit cărți electronice, diverse programe și aplicații software în varianta demo, precum și materiale promoționale prin intermediul pliantelor și calculatoarelor de tip info-chioșc.

Pagină realizată de Florin Iorga și Dragoș Cojocaru (pagina.internet@monitorul.ro)

RECOMANDĂRI WWW

Vizitați „Beckingham Palace“

■ ***www.victoriabeckham.mu***

Victoria Beckham, membră a trupei Spice Girls și soția fotbalistului David Beckham de la Manchester United, și-a inaugurat, miercuri, site-ul său oficial, invitîndu-și fanii să facă o vizită virtuală în „Beckingham Palace“. După ce au parcurs un drum însorit (animație destul de rudimentară realizată cu ajutorul tehnologiei flash), internauții pot admira „Beckingham Palace“, aureolat de un curcubeu. Modelul animat al Victoriei primește vizitatorii și îi invită să „arunce un ochi“ în interiorul versiunii animate a proprietății sale de trei milioane de lire sterline, construită în stil georgian. În realitate, „palatul“ reprezentat pe internet se află încă în construcție, undeva în nordul Londrei. Vizita începe în „sala tronului“, unde vizitatorii pot descoperi tot ceea ce doresc să afle despre Victoria, David sau fiul lor, Brooklyn, folosindu-se de un simplu click pe tronul cu numele fiecăruia. În programul vizitei se mai află o trecere prin camera lui Brooklyn, pe la o galerie de fotografii ale Victoriei, prin sala de machiaj, unde cîntăreața aduce un omagiu specialiștilor care o înfrumusețează în fiecare zi, prin birou, sala de baie cu toate instalațiile aurite și în dublu exemplar, fiecare cu mongrama D sau V, și prin sala dedicată lui Audrey Hepburn, idolul Victoriei. „Nu știu dacă îmi voi numi casa Beckingham Palace. Nu este altceva decît o glumă. Mă amuză să văd că oamenii nu înțeleg acest lucru“, a declarat Victoria.

Agentul Mulder, extratereștri și hackeri

■ ***www.countingdown.com/evolution/***

■ ***www.antitrustthemovie.com***

În această săptămînă puteți merge la cinema dar, dacă vă întrebați dacă filmele merită o cheltuială de 25.000 de lei/ biletul mergeți pe site-urile lor pentru a afla mai multe despre ceea ce urmează să vedeți. De la început se vede că, oricît a costat realizarea filmelor, studiourile nu prea au investit în prezentarea lor online așa încît, internauții au dreptul doar la (aproape) „minimul sindical“ de informație. De exemplu, site-ul ultimului film al lui David Duchovny, „Evoluție“, nici nu are propriul nume de domeniu fiind găzduit pe serverul countingdown.com. Înăuntru, după un generic animat care rezumă perfect intriga filmului, vizitatorii pot găsi informații destule: imagini, note de producție, informații despre actori și realizatori, o galerie a ființelor extraterestre din film plus „cadourile“ obișnuite: screensavere și wallpaper-uri. În secțiunea video însă aveți parte de o grămadă de clipuri atît reclamele la film (în diverse formate), cît și secvențe în care actorii discută despre filmări. Aveți nevoie însă, pentru a viziona aceste clipuri de playerul Quicktime și, binențeles, de o linie bună.

Tot un minimum de informații găsiți pe site-ul filmului "Antitrust" care, dat fiind subiectul, ar fi trebuit să fie mult mai bogat și mai incitant. Poze, sinopsis, note de producție și reclama de vizionat pentru care aveți nevoie tot de playerul Quicktime. Mai puteți beneficia de wallpaper-uri cu personajele filmului și de un screen saver, dar piesa de rezistență a site-ului se află în secțiunea „special features“ unde găsiți patru interviuri video cu Jon 'Maddog' Hall, directorul executiv de la Linux International.

Muzeul de artă pe Web

■ ***www.ibiblio.org/wm***

Vă interesează tablouri de mari maeștri, dar nu aveți bani nici măcar pentru un album de pictură românesc? Mergeți atunci la WebMuseum (în secțiunea „famous paintings“), cel mai vechi site de acest tip de pe net care se laudă cu 200.000 de vizitatori săptămînal și peste 10 milioane de documente. Dincolo de o interfață mai mult decît rudimentară, se află însă o bogăție de imagini, scanuri foarte bune după pînzele marilor pictori, de la artiștii perioadei gotice și pînă la cei moderni trecînd prin Renaștere, impresionism, baroc și alte curente. Pe lîngă picturi în sine puteți găsi și informații despre toate aceste perioade și curente, dar și despre artiști și operele lor.

THE MOVIE
BEHIND THE SCENES
OPERATIONS
FILMMAKERS
SCREEN SAVERS
PHOTOS
CAST
WALLPAPER
PRODUCTION
SYNOPSIS
VIDEO
EVOLUTION
COMING TO THEATERS SUMMER 2001
Have a nice end of the world.

Ovidiu Mușetescu va propune renunțarea la recursul în anulare în cazul „Tepro“

■ în urma discuțiilor cu sindicatul și conducerea, ministrul Privatizării, Ovidiu Mușetescu, a promis că va înainta o notă Guvernului, prin care va propune ca procurorul general să renunțe la recursul în anulare privind anularea contractului de privatizare al societății ■ „Tepro“ este afectată de faptul că situația ei juridică nu este foarte clară ■ APAPS-ul și cehii și-au intentat reciproc procese ■

Liderul de Sindicat de la „Tepro“, Constantin Rotaru

Societatea „Tepro“ ar putea șterge de pe agenda juriștilor săi măcar unul din multele procese în care este implicată. Astfel, săptămîna viitoare, fabrica ieșeană ar putea scăpa de povara recursului în anulare promovat de procurorul general referitor la anularea contractului de privatizare al societății cu firma cehă „Zelezarny Veseli“. În această săptămînă, directorul general al societății, ***Vasile Plugaru,*** și liderul de sindicat ***Constantin Rotaru*** s-au întîlnit cu procurorul general al României ***Tănase Joițan*** și cu ministrul privatizării ***Ovidiu Mușetescu.*** ***„Noi i-am explicat atît domnului Mușetescu, cît și procurorului general că societatea are foarte mult de pierdut de pe urma statutului juridic incert al societății. Partenerii de afaceri nu știu încă foarte clar cine va fi proprietar. Un exemplu recent a fost faptul că nu am putut obține un credit de la bancă tocmai din acest motiv. Un alt aspect pe care l-am adus în discuție a fost posibilitatea ca, imediat după proces, cehul să cesioneze acțiunile pe care le-ar obține din nou printr-o decizie favorabilă a Curții Supreme de Justiție. Domnul Mușetescu a spus că va face o notă la Guvern, corelată cu noile elemente noi apărute în justiție prin care să propună ca procurorul general să renunțe la recursul în anulare“*** a declarat Rotaru. Directorul general al firmei, Vasile Plugaru, a spus că a încercat să le demonstreze oficialilor că nu au nici o legătură procesele de daune cu statutul juridic al societății. La ora aceasta, cehul a dat în judecată APAPS pentru a-și recupera cele 3 milioane de dolari plătite pe acțiuni, iar APAPS-ul l-a dat în judecată pe ceh pentru a-i cere daune pentru proastă administrare la „Tepro“. ***„Mă bucură faptul că am găsit foarte multă înțelegere. Le-am spus domnului ministru și procurorului general că, acum, societatea este într-o etapă de dezvoltare, de extindere și modernizare și că avem nevoie de bani pe care nu-i putem obține tocmai din cauza statutului juridic. Au stabilit că vor găsi împreună modalități de a rezolva această problemă. Chiar săptămîna viitoare juriștii noștri vor pleca la București pentru a discuta cu juriștii de la APAPS în vederea unei soluții“,*** a precizat Plugaru. **(Ana PRODAN)**

O lege care forțează firmele să iasă în profit

■ măsura recent adoptată de Guvern privind impozitarea microîntreprinderilor îi va face pe micii afaceriști fie să lucreze în profit, fie să se desființeze ■ cu cît rata profitului se micșorează, cu atît avantajele financiare pentru întreprinzător se reduc ■

Măsura de impozitare a microîntreprinderilor cu 1,5% din cifra de afaceri va aduce, micilor afaceriști, atît efecte pozitive, cît și negative. Această reglementare legislativă se vrea o încurajare pentru societățile cu unu pînă la nouă angajați, astfel încît ele să se dezvolte și să realizeze un profit cît mai mare. Rămîne de văzut însă pentru cîte dintre ele măsura reprezintă cu adevărat o binefacere, în condițiile în care statisticile oficiale arătau că peste 70% din IMM-uri au „produs“ pierderi în anul 1999. Astfel, din acest an, microîntreprinderile vor plăti impozit forfetar în procent de 1,5% din totalul veniturilor obținute. Această modalitate de impozitare se aplică în majoritatea țărilor europene și a fost practicată și la noi în perioada interbelică asupra micilor meșteșugari. Pentru bugetul de stat, impozitarea prin cotă forfetară, dacă va fi însoțită de reglementări clare cu privire la colectarea TVA-ului și a celorlalte impozite datorate fondurilor speciale (șomaj, sănătate, CAS sau salarii), ar putea duce la o creștere a veniturilor la buget.

Micile afaceri, de tipul tonetelor, a magazinelor mici sau a firmelor de servicii cu cîțiva angajați vor trebui să-și vîndă cît mai bine produsele. Astfel, vor obține profitul care le dă posibilitatea să beneficieze cît mai mult de prevederile legii pentru microîntreprinderi

Microîntreprinderile cu 1 pînă la 9 salariati și care realizează o cifră de afaceri de pînă la 100.000 de euro la finele anului precedent (aceasta însemnînd 2.593.500.000 de lei la valoarea de ieri a monedei europene) vor fi impozitate cu 1,5% din veniturile totale. Aceasta înseamnă că micile magazine, societăți de productie sau de servicii cu pînă la 9 angajati și o cifră de afaceri lunară medie de pînă la 216 milioane de lei pe lună nu vor mai plăti impozit pe profit. Indiferent dacă ele lucrează în pierdere sau nu, vor plăti un impozit fix. Măsura îi lovește în moalele capului pe micii întreprinzători care lucrau pînă acum în pierdere. O statistică dată publicitătii de Consiliul Întreprinderilor Mici și Mijlocii arată că din totalul IMM-urilor care au depus bilantul contabil pe 1999, 70% se înregistrau cu pierderi. O parte dintre aceste IMM-uri erau cu pînă la 9 salariati, deci microîntreprinderi. Neavînd profit, pînă acum aceste firme nu plăteau nici impozit pe profit. Acum, lucrurile se schimbă, măsura recent adoptată de Guvern fortîndu-i pe micii afaceriști fie să lucreze în profit, fie să se desfiinteze.

Pragul minim de rentabilitate: 6%

Cele mai avantajate vor fi microîntreprinderile care lucrează cu rate ale rentabilitătii mai mari de 6%. Să presupunem că o societate realizează o cifră de afaceri de un miliard de lei pe an. La o rată a rentabilitătii (profitul obtinut împărtit la cifra de afaceri) de 10%, societatea are un profit brut de 100 de milioane de lei, la care plătește un impozit pe profit de 25 de milioane de lei. În conditiile aplicării impozitului forfetar (adică 1,5% din cifra de afaceri), ar plăti numai 15 milioane lei. În noile conditii, cîștigul ar fi de 10 milioane de lei pe an. Cu cît rata profitului se micșorează, cu atît avantajele financiare pentru întreprinzător se reduc. Pragul de rentabilitate pînă la care firma respectivă nu are nimic de pierdut este de 6%. La o asemenea rentabilitate, impozitul pe profit ar fi egal cu cel forfetar, adică de 15 milioane de lei. De la acest prag, fiecare procent al rentabilitătii în minus îl costă pe patron cîte 2,5 milioane de lei, iar bugetul de stat iese cîștigat cu această sumă. Aceasta bineînteles numai în măsura în care ordinul Ministrului de Finante care trebuie să apară în următoarea perioadă va reglementa clar aspecte privitoare la evidenta financiar contabilă, absolut necesare pentru a nu intra pe tărîmul unei evaziuni fiscale legale. Și aici este cazul TVA-ului, de exemplu, pentru care trebuie să se specifice clar dacă este sau nu deductibil fiscal.

„Impozitarea forfetară este, în principiu, o măsură bună“, spun specialiștii

Specialiștii în contabilitate afirmă că introducerea impozitării forfetare este în principiu o măsură bună. Pavel Badragan, expert contabil și vicepreședinte al Corpului Expertilor Contabili spune că ***„este foarte important ca măsura impozitării forfetare să fie acompaniată de reglementări foarte clare referitoare la evidenta financiar contabilă. Ea în principiu este o idee foarte bună, dar fără aceste măsuri nu se poate aplica. Așteptăm ordinul ministrului de Finanțe și atunci o să pot spune mai multe. Eu cred că aplicarea impozitului forfetar anunțat încă de la începutul anului a întîrziat tocmai din cauza complexității măsurilor care trebuiesc adoptate. Specialiștii și-au dat seama de implicatiile și complicațiile acestei măsuri“.*** Guvernul a mai hotărît joi ca microîntreprinderile să beneficieze și de alte facilităti. În primul rînd, impozitul va fi redus cu valoarea investitiilor realizate în profit, în active corporale și necorporale. În cazul în care un întreprinzător creează noi locuri de muncă, cu cel putin 10% fată de anul financiar precedent, beneficiază de o reducere a impozitului cu 20%. Pentru exemplul de mai sus, în care firma realizează o cifră de afaceri de un miliard în cazul în care are deja 8 angajati și mai creează un loc de muncă, impozitul plătit pînă la urmă va fi de 12 milioane de lei. În cazul în care se achizitionează case de marcat, valoarea lor se scade înaintea impozitării.

Microîntreprinderile vor fi „călcate“ de Gardă o dată la doi ani

Un beneficiu foarte important este acela că societătile comerciale vor fi controlate o dată la doi ani. Această măsură este considerată de ***Pavel Badragan: „poate cel mai mare cîștig al întreprinzătorului. Renunțarea la tracasarea la care era supus de organele de control este un avantaj foarte mare. Dacă greșește, oricum va fi pedepsit“.*** Dacă pînă acum întreprinzătorul era „taxat“ la diferenta dintre venituri și cheltuieli, acum, el este impozitat numai din venituri. Guvernantii au declarat că noul sistem de impozitare urmărește simplificarea sarcinii fiscale pentru contribuabili precum și a a modalitătii de calcul a contributiilor datorate bugetului de stat pentru veniturile realizate din activitatea economică. **(Ana PRODAN)**

ȘTIRI ECONOMICE

O singură ofertă pentru Rafo Onești

Firma Imperial Oil SA din Bacău a depus singura ofertă pentru privatizarea rafinăriei Rafo Onești, după ce Autoritatea pentru Privatizare și Administrarea Participatiilor Statului (APAPS), a scos la privatizare, pentru a șasea oară, pe data de 9 iunie, pachetul de 60% din acțiunile societății deținut de stat. Deschiderea ofertei urmează a avea loc la data de 30 iulie. Pachetul de acțiuni va fi vîndut prin negociere. Societatea are un capital social de 207,6 miliarde de lei și datorii de 4.000 miliarde de lei. RAFO poate prelucra 3,6 milioane tone țiței pe an.

Pe litoral a plouat cu amenzi

Cîteva zeci de unităţi de turism din stațiunile de pe litoral au fost sancționate cu amenzi contravenționale în valoare totală de aproape 348 de millioane de lei, în cazul a patru societăți fiind decisă retragerea certificatului de clasificare, ca urmare a nerespectării legislatiei din domeniu, măsurile fiind aplicate în timpul unui control efectuat în perioadă 9-20 iulie de către echipe ale Direcției Generale de Autorizare și Control din cadrul Ministerului Turismului. În stațiunea Neptun, 13 unități au fost sancționate cu amenzi în valoare totală de peste 100 de milioane de lei pentru funcționare fără certificat de clasificare. În aceeași situație se aflau alte 22 de structuri turistice din stațiunile Jupiter, Venus și Cap Aurora, care au primit amenzi de 74,4 milioane lei. Cîte cîte 15 milioane de lei au fost amendate terasa Cupidon, Patiseria Izet, precum și Căsuțe și Vile Petromin, toate din stațiunile Saturn și Mangalia, ca urmare a funcționării fără certificat de clasificare. În Mamaia, Disco Enigma, Disco Caraiman, restaurantul Tic-Tac și Pizza Inn au fost sancționate cu cîte 15 milioane lei din același motiv, respectiv lipsa certificatului de clasificare, în timp ce restaurantul Tomis a primit o amendă de două milioane de lei pentru calitatea necorespunzătoare a alimentelor. Din cauza nerespectării normelor igienico-sanitare, au fost amendate cu cîte un milion de lei restaurantele Picadilly, Condor și Fast Food Venus. În stațiunile Eforie Nord și Eforie Sud au fost sancționate 15, respectiv 16 unități, pentru nerespectarea normelor de funcționare a structurilor de primire turistice și comercializarea unor alimente depreciate. În Costinești, inspectorii Direcției Generale de Autorizare și Control au retras certificatele de clasificare pentru barul de noapte Internațional, Snack-barul El Greco, restaurantul Trident și barul de zi Azur.

Toamna se vor număra pețitorii de la „Antibiotice“

■ la începutul lunii septembrie se va publica anunțul de vînzare a societății ■ în primele șase luni ale acestui an, fabrica ieșeană de medicamente a obținut un profit mai mare cu 10 miliarde de lei față de cel realizat în întreg anul 2000 ■

Prima zi a lunii septembrie ar putea aduce, pentru fabrica de medicamente „Antibiotice“, o „înfătișare“ în fata investitorilor interesati. ***„Estimarea făcută de la București este că, la 1 septembrie, ar trebui să apară anunțul de privatizare al societății“,*** spunea ***Ioan Nani,*** director general al „Antibiotice“ Iași. Pînă la trecerea în alte mîini, la fabrică se lucrează, în acest moment, la programele de retehnologizare și modernizare a instalatiilor tehnologice. ***„Am demarat de la începutul lunii iulie aceste investiții. Sperăm ca în septembrie producția să intre deja pe liniile modernizate“,*** declara directorul general al „Antibiotice“. Luna trecută, Adunarea Generală a Actionarilor a aprobat un program de investitii în valoare de aproximativ 45 de miliarde de lei. Este vorba de modernizarea fluxului pentru obtinerea de unguente și supozitoare și a fluxului de obtinere de ampicilină injectabilă. Apoi, va fi vorba de modernizarea depozitelor și a sectiei unde se produce vitamina B 12. Dacă toate aceste investitii vor fi puse în practică, fabrica va avea un profit suplimentar de circa 1,5-2 milioane de dolari. Investitiile vor fi realizate în proportie de 60-70% în 2001, urmînd ca restul planurilor să fie îndeplinite în primul trimestru al anului viitor. În prima jumătate a acestui an, profitul net obtinut de societatea ieșeană (57,7 miliarde de lei) a depășit cu 10 miliarde de lei profitul obtinut în întreg anul 2000, fiind de trei ori mai mare decît profitul obtinut în perioada similară a anului trecut. În primele șase luni ale anului, cifra de afaceri la „Antibiotice“ a ajuns la 450,9 miliarde lei, în creștere cu 46,5% fata de perioada similară din 2000. **(A.CORDUNEANU)**

Cumpărătorul SIDEX este interesat de „Cord“ Buzău

Ministrul privatizării ***Ovidiu Mușetescu*** a vizitat, ieri, Societatea buzoiană Cord, societate care ar putea fi cumparată de concernul LNM, care a semnat, în urmă cu două zile, contractul de privatizare a Combinatului Sidex din Galati. Potrivit lui Ovidiu Musetescu, LNM-ISPAT a cumpărat deja caietul de sarcini al societătii Cord, pentru licitatia din toamnă. ***„Legat de această problemă am avut și ieri o discuție cu domnul Mittal și am vrut să-mi decripteze și mie de unde și pînă unde interesul pentru Cord. Am înteles că, de fapt, Sidex este furnizorul de taglă, care este materia primă pe care o folosește și Cord și că ISPAT încearcă să-și mărească puțin aria de preocupări și spre beneficiarii produselor sale. El a cumpărat și caietul de sarcini“,*** a spus Mușetescu. Fostul FPS a încercat aproape patru ani să vîndă societatea Cord la care este actionar majoritar. Ministrul privatizării mai spune că, alături de ISPAT, există și alte firme interesate de cumpărarea fabricii buzoiene. ***„ISPAT este un investitor foarte serios și cu forță, dar mai există o firmă foarte serioasă care a cumpărat caietul de sarcini pentru Cord și asta ne dă certitudinea unei licitații interesante“,*** a precizat Mușetescu. Societatea Cord Buzău are peste 600 de angajați și un capital social de 88 de miliarde de lei. Ministrul privatizării a mai vizitat și societatea buzoiană Gerom pentru care APAPS caută, de asemenea, un investitor. ■

BNR a intervenit în piața valutară să ajute leul

Piața valutară a fost mai agitată la sfîrșitul săptămînii, BNR intervenind în piață ca urmare a cererii mai mare de valută manifestată de băncile comerciale. Cotațiile afișate la deschidere au fost 29.590/29.600 lei/dolar, iar în piață a apărut o cerere mai mare de valută, însă unele bănci au vîndut, după care, la mijlocul zilei, au apărut tot mai multe ordine de cumpărare, cotațiile ajungînd pînă la 29.625/29.650 lei, moment în care BNR a intervenit în piață. Din acest moment, cotațiile au început să scadă și au ajuns, la închidere, la 29.585/29.595 lei/dolar.

Cursul oficial a fost stabilit de BNR la 29.588 lei, în creștere cu 17 lei comparativ cu ziua precedentă. În această săptămînă, moneda națională s-a depreciat cu 0,465% (137 lei) fată de intervalul precedent. Piata monetară a fost, de asemenea, destul de agitată, ratele dobînzilor înregistrînd o creștere apreciabilă. ***„Mai multe bănci au avut nevoie de fonduri, mai ales că se apropie data limită de constituire a rezervei minime obligatorii, iar lichiditatea redusă a deteminat băncile să mărească ratele“,*** a spus dealerul unei bănci comerciale.

Pentru depozitele pe o zi, rata dobînzii a crescut, de la 35-55%, la deschidere, la 70-120%, multe bănci afișînd cotații numai la cumpărare. ■

Se lansează programele Phare pentru dezvoltare socială

■ a doua componentă din cadrul programului Phare 2000 este destinată dezvoltării resurselor umane ■ finanțarea se ridică la 18 milioane de euro ■

Ministerul Dezvoltării și Prognozei (MDP) și Delegatia Comisiei Europene în România lansează, săptămîna viitoare, cea de-a doua componentă din cadrul programului Phare 2000 pentru coeziune economică și socială, destinată dezvoltării resurselor umane.

Bugetul aferent componentei de dezvoltare a resurselor umane se cifrează la 24,65 milioane euro, din care finantarea din fonduri Phare se ridică la 18 milioane euro. Schema de finantare nerambursabilă pentru această componentă are ca principale obiective îmbunătătirea măsurilor active de ocupare a fortei de muncă, promovarea includerii sociale a grupurilor defavorizate și calificarea și recalificarea fortei de muncă.

Programul va fi aplicat de MDP împreună cu cele opt Agentii Regionale de Dezvoltare. Termenele limită pentru înaintarea solicitărilor de finantare vor fi 30 octombrie 2001 și 22 februarie 2002, iar durata unui proiect va fi de 12 luni.

Programul Phare 2000 - Coeziune economică și socială are alocat un buget total de 113 milioane euro, din care 88 milioane euro din partea Comisiei Europene și 25 milioane euro finantare din partea Guvernului României, principala componentă a acestui program fiind reprezentată de componenta investitii. Bugetul total pentru dezvoltarea investitiilor se ridică la 100 milioane euro, fonduri de la bugetul de stat și din partea Comisiei Europene, din care 24,65 milioane euro alocate pentru dezvoltarea resurselor umane, 24,65 milioane euro pentru sprijinirea IMM, 46,7 milioane euro pentru dezvoltarea infrastructurii regionale și locale, 1,50 milioane euro pentru campania de promovare, evaluare, selectie și control a programului și 2,50 milioane euro pentru supervizarea și monitorizarea proiectelor de infrastructură. ■

10 milioane de lei pentru fiecare FNI-ist sărac

■ Guvernul a stabilit normele metodologice de aplicare a Legii referitoare la acordarea unui ajutor financiar investitorilor FNI ■ cei care vor să beneficieze de bani trebuie să nu fi efectuat nici o răscumpărare a unităților de fond și să aibă un venit net lunar pe membru de familie în luna depunerii cererii pentru acordarea ajutorului financiar de pînă la un milion de lei ■

Persoanele fizice care au investit la Fondul National de Investitii vor putea beneficia de un ajutor financiar în valoare de pînă la zece milioane lei dacă vor îndeplini cumulativ o serie de conditii, și anume să nu fi efectuat nici o răsumpărare a unitătilor de fond investite la FNI și să aibă un venit net lunar pe membru de familie în luna depunerii cererii pentru acordarea ajutorului financiar de pînă la un milion de lei.

Guvernul a adoptat, în ședința de joi, o Hotărîre privind reglementarea normelor metodologice de aplicare a dispozitiilor Legii referitoare la unele măsuri pentru diminuarea consecintelor încetării răscumpărării de unităti de fond de către FNI.

Potrivit acestui act normativ, plata ajutorului financiar se va face în ordinea înregistrării cererilor, în limita soldului disponibil al Fondului pentru ajutorul financiar al unor investitori la FNI.

În situația în care suma investită este mai mică decît zece milioane de lei, ajutorul financiar care se acordă persoanei în cauză se reduce pînă la limita sumei investite.

În cazul în care există indicii privind săvîrșirea unor infractiuni cu privire la obtinerea ajutorului financiar, Autoritatea pentru Valorificarea Activelor Bancare (AVAB) va sesiza organele de urmărire penală competente. Sumele cu titlu de ajutor financiar încasate necuvenit se recuperează de la cei în cauză în condițiile legii.

AVAB va prelua, totodată, toate drepturile și obligațiile CEC, decurgînd din actele juridice încheiate cu FNI și/sau SC Sov Invest SA. Acțiunile deținute de CEC la Sov Invest vor fi preluate de AVAB în condițiile Legii 31/1990 și vor fi înregistrate în contabilitatea AVAB la valoarea nominală. ■

Curs calculat de BNR, 27.07.2001

29.588 lei/dolar
13.260 lei/marca
25.935 lei/EURO

AGENDA BANCARĂ

SÎNTEȚI ÎNTR-UN IMPAS FINANCIAR
ȘI
AVEȚI NEVOIE DE BANI?

COOPERATIVA DE CREDIT BANCA POPULARĂ MOLDOVA - IAȘI
INSTITUȚIE AVIZATĂ DE BANCA NAȚIONALĂ A ROMÂNIEI - PRIN
HOTĂRÎREA NR. 12 DIN DATA DE 07.05.2001

ACORDĂ ÎMPRUMUTURI FOARTE AVANTAJOASE
PERSOANELOR FIZICE,
CU O DOBÎNDĂ DE NUMAI **28% pe an**, ADICĂ:
2,33% pe lună

AVANTAJE:
- Pe întreaga perioadă de rambursare a împrumutului, indiferent de rata inflației sau cursul dolarului, **dobînda rămîne neschimbată, respectiv 28% pe an.**
- Împrumutul se garantează cu giranți - **nu se solicită garanții materiale**
- **Nu se impun conditii** - fiecare persoană poate utiliza după dorință și nevoi împrumutul acordat.

Relații suplimentare la sediul băncii - str. I.C. Brătianu nr. 20-22 sau la telefon 218 500

COOPERATIVA DE CREDIT COVURLUI
oferă
credite cu giranți sau ipotecă
în 48 de ore de la semnarea contractului
pentru persoane fizice și juridice
NOU S-au micșorat dobînzile la credite
Str. Milcov nr. 10, bl. 1201, sc. D, parter, Tel. 032/276962

BRD BANCA ROMÂNĂ PENTRU DEZVOLTARE
GROUPE SOCIETE GENERALE
Cîștigați cu VISA cumpărături în valoare de 3.000 USD
Clienții care optează pentru un card Visa Electron sau Visa Classic în lei în perioada 02.05.2001-31.07.2001, participă la o tragere la sorți în luna august 2001, prin care B.R.D.-G.S.G. împreună cu Visa Internațional va oferi cu această ocazie următoarele
PREMII
- Premiul I în valoare de 3.000 USD
- Premiul II - 14 premii în valoare de 100 USD fiecare, care se vor acorda săptămînal în perioada 02.05.2001 - 31.07.2001 (14 săptămîni) prin tragere la sorți

Monitorul Editoriale

NAȚIONAL

Înșeală-ți aproapele ca pe tine însuți

De peste unsprezece ani, Adrian Năstase își programează complicitatea cu cel mai mare maestru al înșelăciunii de tip politic

Politica, „cea mai veche meserie din lume", are un principiu pe care, în ultimii unsprezece ani, puțini par să-l fi respectat cu adevărat. Ceva de genul „Înșeală-ți aproapele ca pe tine însuți". Parafraza la formula christică, cea cu „iubește-ți aproapele...", are logica ei. Ca și iubirea în creștinism, în politică înșelăciunea are o limită de neatins. Limita sinelui. E o chestiune de recunoaștere, de acceptare a unei drame. Coincidențele se opresc aici, pentru că restul e perfect simetric. Pentru că nu poți atinge iubirea perfectă, în creștinism soluția e umilința. Renunțarea la sine. În politică, înșelăciunea perfectă ține de propria înălțare. De prea plinul ființei.

Cine a stat mai mult de cîteva zile pe lîngă vreun politician de vîrf, oricare, nu se poate să nu fi remarcat disprețul, discret, pe care acesta îl manifestă, din cînd în cînd, fată de propriul electorat. Ca să nu mai vorbim de cel pe care și-ar dori să-l cucerească. „Sînt proști, nu înteleg și nici n-au cum să înteleagă ce însemn eu pentru ei, ce pot face, cum le pot rezolva problemele ș.a.m.d. De aceea sînt nevoit să-i însel". Nimic mai greșit decît să-l condamni pentru acest lucru.

Un politician de succes are nevoie ca de aer de o asemenea atitudine. Presiunea propriei înșelări e atît de mare, încît trebuie să se simtă în permanență mai deștept decît ceilalți. Pentru că nu poate fi un erou adevărat - acesta e o catastrofă în domeniu - , un politician obisnuit trebuie să suporte efectele schizofreniei. Un politician adevărat are nevoie de mai mult. El nu trebuie doar să le suporte, ci să le și provoace. Știința de a cultiva indiferența pentru a putea înșela cu succes e apanajul politicienilor de clasă.

Indiferența ca metodă și disprețul ca stare de spirit sînt ingredientele absolut necesare unei cariere politice serioase. Nu e vorba de rea credință, ci de inteligența de a-ți gestiona cu succes instinctul puterii. De aceea singura reacție de apărare împotriva unui politician adevărat nu poate fi decît complicitatea în mecanismul înșelăciunii sau construirea unei alternative cel puțin la fel de perverse.

Ceea ce face Adrian Năstase de peste unsprezece ani nu e decît să-și programeze complicitatea cu cel mai mare maestru al înșelăciunii de tip politic, Ion Iliescu. În adîncul ființei sale, Ion Iliescu nu crede, de fapt, în nimic. În politică e prea plin de soluții. Din acest punct de vedere, el pare a fi singurul care, într-adevăr, își înșeală aproapele ca pe sine însuși. Adrian Năstase s-a prins și îl urmează cu succes.

Pavel LUCESCU

PAHARUL DE VORBĂ

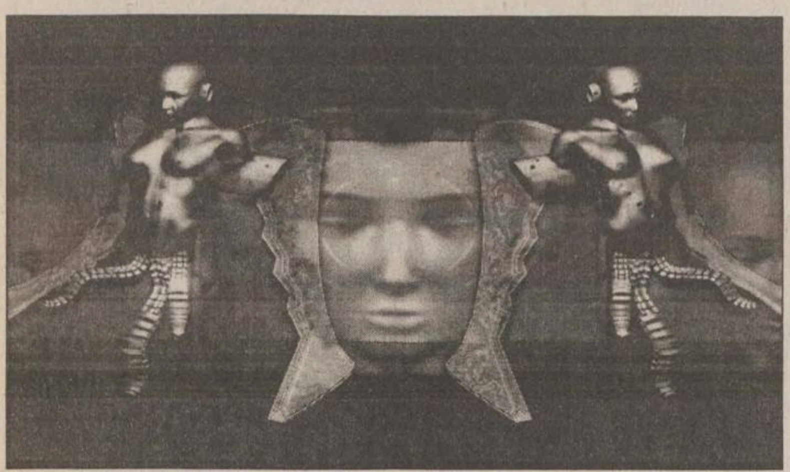

Cine sînt boierii? (II)

Radu PĂRPĂUȚĂ

Pe vremea lui Ceaușescu, cînd istoricii noștri se ghidau după vorbele Scorniceșteanului, „Popo' u român se află neîntrerupt pe-acesti meleaguri", n-am găsit manual sau carte de istorie care să ne spună cît de cît ceva adevărat despre clasa boierească. Ei erau exploatatori și gata. Băteau istoricii cîmpii de cîte-n lună și stele, de sexualitatea la boșimani, dar despre boieri - nimic. Clasa aceasta socială, care a condus țara secole la rînd, nu era pomenită „la pozitiv". La pozitiv erau doar țăranii și voievozii (unii). Mai tîrziu apăreau clasa muncitoare și comuniștii. Aceștia din urmă erau la început mulți, dar erau și unii răi printre ei. Cu timpul, în manualele acelea de istorie, numărul răilor creștea și alții buni îi împușcau. De la o vreme și cei buni deveneau răi și alții buni îi împușcau. Pînă la urmă erau împușcați toți, și răi, și buni, și nu mai rămînea decît unul: Iosif Vissarionovi, Tătucul Djugașvili Stalin, care vine de la oțel (stal).

Printre primii împușcați au fost boierii. Majoritatea a ajuns în închisori și mulți și-au lăsat oasele pe acolo. La noi, pe la mijlocul anilor '60, cei care au mai rămas în viață au ieșit din pușcării. O parte au emigrat, în special cei cu copii, să-și salveze progenitura, lucru vital pentru această clasă socială (dar pentru care nu e vital?). După Decembrie '89 unii au apărut ca din senin în viața politică. Au intrat firesc în partidele istorice. Și, în ciuda calomniilor, a teoriilor vînturate în comunism, aceștia au căpătat o simpatie pe care nu au pierdut-o nici astăzi. Orice român cu scaun la cap, dacă face comparație între Bălăceanu-Stolnici, Al. Paleologu, Ioana Brătianu, Ion Rațiu, Neagu Djuvara și între pigmeii Gh. Dumitrașcu, N. Văcăroiu, Radu Vasile, I. Tărăcilă, G. Pruteanu, vede limpede că primii sînt cu o clasă peste următorii. Alții, care n-au ales politica, căci nu aveau speranța (în comunism, desigur) unor privilegii de „clasă", au ajuns arhitecți, ingineri, literați, artiști plastici, cei mai mulți cu rezultate remarcabile. Meritul personal și inteligența adaptativă i-au făcut să supraviețuiască în perioada cea mai neagră a persecuțiilor.

Dominația lor în viața țărilor românești se explică tocmai prin această capacitate adaptativă. De origine veche avară, venit probabil de la bulgari, cuvîntul ***boier*** s-a impus la noi, dar în epoca atestată documentar nu se (mai) deosebeau de marea masă a populației. Prin sec. 17-18 se adaugă un aflux mare de sînge grecesc și aromân, pînă la indistincție. Clasele dominante de pînă atunci i-au asimilat, în rare cazuri familiile autohtone grecizîndu-se. Acest grup restrîns de familii a făcut istoria noastră, dovedind un real naționalism (izvorît, desigur, și din interesul material). „Practic vorbind - îl citez aici pe Alexandru George în ***Adevărul literar și artistic,*** 11 ianuarie 2000 - pînă după primul război mondial țările românești au fost conduse de o elită restrînsă, căreia i se datorează totul, sau mai bine zis inițiativa politică și culturală". Zîzaniile dintre ei, luptele interne n-au putut știrbi ideea că interesele lor se confundă cu Țara. „Ea (boierimea - n.n.) a condus și a apărat țara, ea a organizat rezistența și momentele de revoltă împotriva asupririi străine, ea a inițiat revoluțiile (naționale, politice, culturale), ea ne-a dus la războaie, la independență, la unire, ea a condus vasta acțiune de modernizare și europenizare din secolul al XIX-lea și în continuare." Boierimea autohtonă, cel puțin pînă la introducerea mercenarilor în oastea țării, a dat cel mai mare tribut de sînge (ca elită militară, deci boierească) în luptele împotriva turcilor purtate de Ștefan cel Mare, Vlad Țepeș, Petru Rareș, Mircea cel Bătrîn și alții.

Sigur, se poate spune că din banii „exploatați" de la mulțime boierimea a trăit în lux, și-a plătit guvernantă și și-a trimis progeniturile la Paris sau aiurea. Așa e, dar a răsplătit țara pentru asta. Pe cînd îmbogățiții de mai încoace cultivă numai valorile vieții, nu pe cele economice, naționale, pe care le vede subordonate primelor. Boierii s-au știut o minoritate de excepție și au atras spre clasa lor reprezentanții de valoare ai societății. Au știut să facă acest lucru. Noii îmbogățiți au știut să atragă alte lichele subordonate. Cînd spun noi îmbogățiți mă gîndesc și la cei îmbogățiți de putere după '44, care au pervertit încet-încet valorile naționale și mulțimile din jurul lor. Boierii însă... ■

POLIGON

Dreptul la memorie

Dorin SPINEANU

Dragii mei, rămîn visător cînd mă gîndesc la cîte oportunități de integrare europeană a pierdut România în anii de după revoluție și rămîn, mai ales, neconsolat, pentru că cei care au făcut tot posibilul ca să rămînem de rîsul curcilor bulgare sînt și acum bine mersi, instalați adînc în fotoliile puterii.

Dar, o să-mi replice adepții inconditionali ai PSD-ului, iată ce mecle spălățele avem noi, cum ne-am mai potrivit cravatele după moda pariziană și iată că am început să facem și ceva privatizare, nu cumva să se zică că noi nu și nu și nu.

Da, da, dar eu nu pot uita sinistrele mineriade, norii groși de fum care înecau Bucureștiul, mutrele patibulare ale celor care au luat în primire, cu topoare și bîte, intelectualii, și toate acestea cu complicitatea indiscutabilă a televiziunii conduse, în iunie '90, de gagademicul Theodorescu, care a intrat pe sticlă peste un meci de fotbal urmărit de întreaga țară și a declarat răspicat că avem de a face cu o lovitură de stat de tip legionar.

Bineînțeles, nu pot uita nici mineriada din septembrie '91, cînd aceiași mineri au debarcat în forță guvernul Roman, Roman fiind liderul unei grupări căzute în dizgrația lui Iliescu și a camarilei sale.

Iarăși o să-mi spună unii că da, poate a fost așa, dar iată ce frumos încearcă președintele să iasă acum din scenă, cum s-a reconciliat cu Casa Regală și cît de ponderat este.

Ponderat pe dracu!

Mai țineți minte cînd, la Focșani, luat de valul entuziasmului boboran, a declarat că proprietatea este un moft?

Dacă nu, nu-i nimic, vă aduc eu aminte reacția mass-media și consternarea cancelariilor europene față cu această enormitate cu moț, izvorîtă din, totuși, convingerea intimă a domnului Iliescu.

Poate că, acum, cînd Sidexul se privatizează și poate că vor urma și uzinele brașovene, mulți ar fi tentați să steargă cu buretele faptele pe care vi le-am arătat mai înainte, dar avem, măcar unii dintre noi, dreptul la memorie, o memorie limpede și nepervertită de gesturile spectaculoase ale guvernului Năstase.

Mai mult, gravele convulsii sociale ale anilor nouăzeci trebuie să intre în manualele de istorie în virtutea dictonului care spune că cine uită nu merită.

Și așa este.

Din păcate, prea mulți români, anesteziați de necazurile cotidiene, n-au timp și nici chef să-și revadă trecutul apropiat, se mulțumesc cu subvențiile pentru căldură, trag de ajutorul de șomaj și nici că le pasă că marea migrație a creierelor dotate a început din scîrba față de violența cu care au fost tratate de o putere, atunci, criminală.

Din fericire, Occidentul ne-a acordat, chiar dacă scrîșnind, un timp de gîndire suficient de generos pentru ca într-o zi să fim mîndri de noi cînd ne vom privi în ochi copiii care, acum, visează doar să plece din țară, unde perspectiva este înfricoșător de săracă.

Bineînțeles, este dreptul lor să plece, dar este de datoria noastră să încercăm să-i reținem, și nu cu paleative de genul scutirii de taxe pentru informaticieni, ci cu reforme substanțiale, durabile și credibile.

În primul rînd credibile.

În al doilea rînd, mai vorbim data viitoare. ■

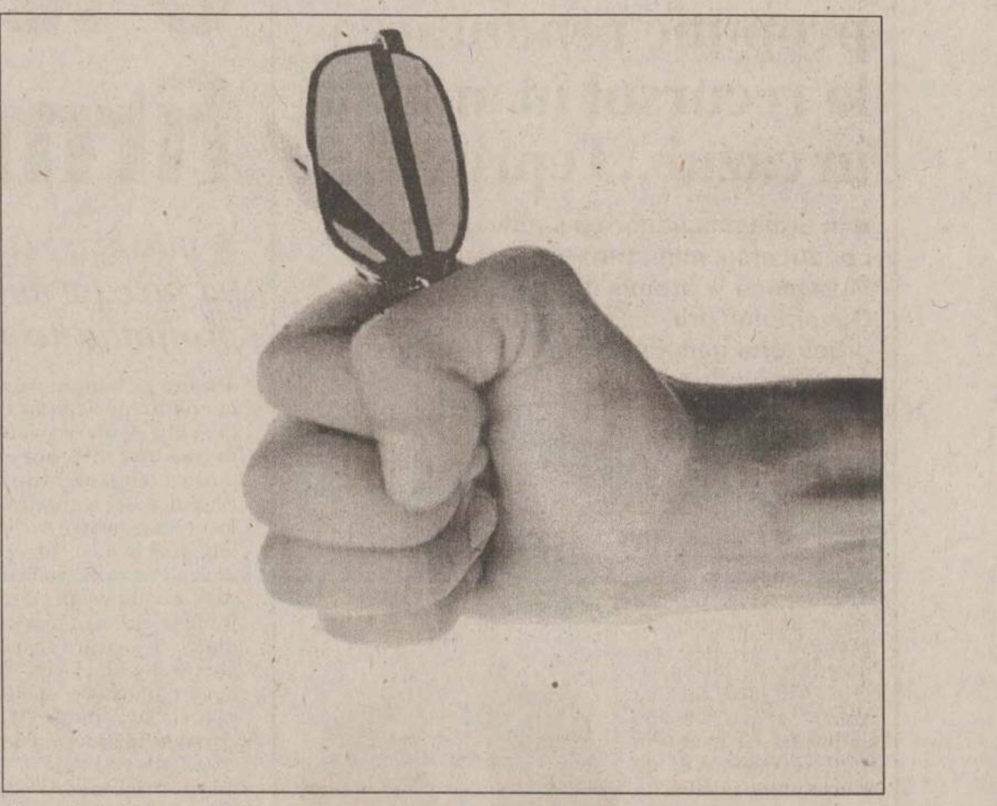

TABLETA PRIMARULUI

Mama Anne

Constantin SIMIRAD

Pe străduța Florilor din dealul Ticăului era o căsuță intrată pe jumătate în pămînt. N-avea curent electric și n-avea decît o cameră și o tindă fără tavan, de unde puteai admira țurțuri de știrigie de un negru mai negru ca smoala. Țurțurii se formau pe frunzele de stuf care se blegise de vreme și cedase sub greutatea gudronului. Hornul casei era direct în pod și fumul uneori colinda mult și bine în căutarea unei ieșiri la aer curat.

Cînd intrai în tindă trebuia să cobori și, dacă nu erai atent, îți puteai rupe gîtul, pentru că era și semiîntuneric. Razele de lumină se strecurau timid la nivelul solului, acolo unde un soi de gemuleț intrase deja pe un sfert în pămînt.

Casa era răcoroasă și îngrijită și etala pe perete o scoarță pe care erau culese niște flori care nu semănau cu nimic cunoscut. În schimb, erau imense și culorile încă vii le făcea să intre în contrast cu restul de lucruri afumate și gălbenite de timpuri imemoriale.

Burluiul de la lampă era șters frumos numai la partea mai burduhănoasă, pentru că la partea de sus, mai subțire, nu ajungeau degetele gospodinei.

Gazul era pînă la jumătatea lămpii și un muc, chiar alb, stătea îmbîrligat în ea.

Analizez acest ciudat lăcaș ancestral și baba Aneta se grăbește spre un dulăpior care conține borcănele cu Dumnezeu știe ce.

De dedesubt scoate o farfurioară, pune dulceață în ea, umple un pahar curat cu apă din găleată și apoi mă servește pe o tăviță roasă de vreme și de rugină. Puțin tremurînd, le așează frumos înaintea mea.

- Serviți dulceață de nuci făcută de mine.

Paharul transpiră și eu mă uit la linguriță. Un meșter delicat a imprimat o lebădă grațioasă și sub ea erau gravate literele B.S. Privesc mai atent și remarc faptul că aceste litere erau puse pe o emblemă abia bănuită. Două săbii încrucișate, un scut și ceva scris, dar imposibil de descifrat. Mare parte era roasă de timp.

- Aveți vreo linguriță mai puțin tocită, mama Aneta?

- Nu, domnule primar, este singura rămasă de la ai mei. Au fost 24, dar s-au pierdut.

- Dar B.S. ce înseamnă, mamă Aneta?

- Dar nu este B.S., ci B.C., domnule primar.

În adevăr, privesc mai atent și așa stau lucrurile. Literele erau făcute cu întorsături ample care notificau personalitatea reprezentată.

Mă uit la mama Aneta cu mai mult respect.

- Ai mei, domnule primar, erau servitori la boierii Săvescu. B.C. însemna Vasile Săvescu, marele boier unde au slujit ai mei. Tata a fost școlit la Paris. Era un servitor desăvîrșit.

Din nou mă uit prin casă. Lucruri vechi pe care nu le-am mai văzut pe nicăieri. Vremea le-a ros, dar le-a și înnobilat. Ciudat de inventivi și meșteri erau cei care ne-au lăsat moștenire România.

- Și mata, mamă Aneta?

- De fapt, mă cheamă Anne, domnule primar. Eu m-am născut la Paris, cînd tata făcea școala.

Eu încerc să aprofundez, închid ochii și văd forfota capitalei lumii civilizate. Versailles, Fontainebleu, Domnul Invalizilor, Louvre.

Mă uit la bătrînă mai atent. Întreaga ei făptură degajă un aer de noblețe pe care îl remarc doar acum.

- Vous parlez francais, donc.

- Qui, monsieur la maire. En réalité, c' est ma prémiere langue.

Doamne, ce perfectă pronunție! Nu mă trezesc din uluire, că sînt bușit în moalele capului.

- Am două licențe și un doctorat în filosofie.

Mă fac mic, mititel, și nu îndrăznesc să privesc ochii foarte vioi ai Annei.

- Noi nu profesam, domnule primar, ne cultivam doar pentru a străluci în saloane și prin inteligență.

Mă frămînt, îmi chinuiesc mîinile în fel și chip și nu îndrăznesc să aflu mai mult. Unde, unde este momentul cînd măreția s-a prăbușit, cînd sublimul a devenit duhoare egalitaristă, cînd măreția zidită de istorie a fost batjocorită de vulg, de incultură și de impostură.

Istoria aceea este lungă și e chinuitor s-o asculți și, cred, un adevărat calvar s-o trăiești.

Mănînc absent dulceața și-mi clătesc gura cu apă rece.

- Dar cum, mamă Aneta, pardon, Anne?

- Din Bărăgan am venit aici și m-am înmormîntat. Și nu mai vreau să ies din acest mormînt. Mă mulțumesc cu atît de puțin! Dacă îmi faceți bucuria cu un loc de veci...

Mă cutremur. Doresc să aflu istoria completă, să scriu un roman, să scriu o sută de romane, să spun tot ce voi afla.

Ies din casă cu regretul că sînt chemat cu treburi arzătoare la „chestiunea zilei".

Cînd Dumnezeu m-a trimis din nou la mama Anne a fost prea tîrziu. Tainele s-au dus odată cu lutul atît de minunat zidit. O lacrimă neutră și puțină suferință pentru un destin atît de nemilos de anonim. ■

DIN VORBĂ ÎN VORBĂ

La umbra tomberonului

Stelian DUMISTRĂCEL

Cursurile de Vară ale Universității „Al. I. Cuza" (5 - 27 iulie) au fost plasate, și anul acesta, sub promițătorul generic „România - limbă, cultură, civilizație". La aspecte ale interesului și progreselor cursanților din grupa „avansați" în ceea ce privește șlefuirea și cizelarea, la Iași, a limbii române pe care și-o însușesc aceștia la universități din numeroase orașe ale Europei ne-am referit într-un articol publicat anterior în „Monitorul".

Despre cultura materială și spiritualitatea populară autohtonă, așezări și locuințe, despre muzica religioasă, arta medievală, literatura română modernă și contemporană, oaspeții noștri au putut afla multe din expuneri ale unor profesori reputați ai Universității ieșene (urmate, uneori, de animate discuții), vizitînd muzeele din incinta Palatului Culturii și cu prilejul excursiei în zona Neamțului și în nordul Moldovei.

Dacă prin cursurile de limbă, de literatură și prin incursiunile în istorie și în domeniul artei au fost oferite repere pentru înțelegerea aspirațiilor și împlinirilor noastre culturale, în ceea ce privește civilizația contemporană, cea urbană, Universitatea și-a făcut, din nou, datoria, la nivelul posibilităților ei, prin cazarea cursanților într-un hotel modern, în garsoniere cu baie (iar apa caldă nu a lipsit!), și asigurîndu-le un meniu (măcar) convenabil la cantina din Complexul „Titu Maiorescu".

Dar, în triunghiul Universitate - cantină - hotel, chiar în vecinătatea imediată a acestuia, se plasează un spațiu liber cu destinații și amenajări - să le zicem - multiple: parcare, un chioșc alimentar, unul pentru achiziționarea deșeurilor, tomberoane pentru gunoiul menajer. Pe această structură dăinuie o faună specifică, dominată de scormonitorii în tomberoanele veșnic pline și de colectorii pe cont propriu și vînzători de deșeuri. Secondați de cel puțin 10 - 12 maidanezi, care, ziua, se mai refugiază la umbra mașinilor sau a copacilor din spațiile verzi înconjurătoare. Selectînd (de preferință) resturi alimentare pentru animalele din gospodărie și, respectiv, așteptînd deschiderea chioșcului de valorificare a deșeurilor (c program afișat, dar nerespectat), așezați pe baloturi de cartoane sau hîrtie, ori pe cărucioare cu tăblărie, țevi și oale ruginite, unii dintre acești nevoiași mici întreprinzători se manifestă și ca cerșetori ad-hoc, la rigoare indignați social sau chiar agresivi.

Așadar, în drumul de la și spre hotel, oaspeții noștri, factori prețioși pentru imaginea în străinătate a Iașului și a României, ca viitori diplomați, interpreți sau profesori de limba română, au străbătut arealul în discuție, avînd statutul de spațiu public cu coloratură de maidan, prăfos și rău mirositor (pentru ei, nu și pentru „crema" obișnuiților flotanți, adăpostiți de soare la umbra tomberoanelor, eventual cu cîte un recipient de plastic cu bere de la dozator).

Nu este mai puțin adevărat că oaspeții noștri au luat contact și cu alte zone ale orașului, Grădina botanică, străzile din preajma Mitropoliei și a Palatului sau Copoul, dar trecerea prin cea mai sus înfățișată a fost obligatorie de mai multe ori pe zi, ca să nu mai vorbim că a reprezentat o constantă a nopților. Începînd cu înserarea, cînd concertul maidanezilor debutează direct în ***fortissimo***, exprimîndu-și convingător ostilitatea față de confrații favorizați de soartă, scoși la plimbare de stăpîni; campania se încheie dimineçioară, cu aceeași îndreptățită adresă (locuiesc în vecinătatea zonei, dar nu am avut încă tăria și curiozitatea să verific motivele încăierărilor trădate de schelălăituri și lătrături susținute ce hașurează sonor răstimpul nopții).

Așadar, imaginile și sonoritățile inventariate mai sus, fără nici un dram de exagerare, vor însoți, din Spania și Anglia pînă la Sankt Petersburg, și din Italia pînă în Turcia, impresiile celor ce au frecventat cursurile „România - limbă, cultură și CIVILIZAȚIE" găzduite de orașul IAȘI.

Dacă ar părea exagerări, îi rugăm să verifice pe cei pe care i-am tot așteptat să intervină, măcar în ultimul moment și de ochii LUMII, semnalîndu-le situația chiar în ziua deschiderii cursurilor (5 iulie) prin intermediul conducerii Universității, dar și al fostei noastre studente de la Jurnalistică, Gabriela G., colaboratoare a TVR, ce a avut o discuție cu viceprimarii Iașului într-o emisie din seara aceleiași zile.

Oare s-ar putea îndrepta ceva măcar pînă și pentru luna iulie a anului viitor? ■

PAR-AVION

Partidul continuă să mintă

Tudor OPREA

Iarna lui 1981, la Piatra-Neamț, eram printre participanții la Tabăra de chimie a elevilor, organizată special pentru cei care se pregăteau pentru Olimpiada de Chimie. Aveam 16 ani, eram elev la Liceul de Filologie și Istorie din Timișoara (azi, Colegiul Bănățean). Pe 4 ianuarie, într-o duminică, apare un reporter de la Radio, cu un reportofon. Mi-aduc aminte clar că era într-o duminică, deoarece coincidea cu ziua de naștere a sorei mele. Tovarășul reporter né adună într-un semicerc și ne spune ceva de genul „Măi copii, nu vreți voi să-i urați tovarășei Elena Ceaușescu un călduros «La mulți ani!» pe calea undelor? Emisiunea va fi transmisă la radio chiar de ziua dînsei". Ne adunăm mai mulți gură-cască (eu nu mai văzusem un reportofon). Începe reporterul: „Stînd aici printre bagaje, participanții la Tabăra de chimie de la Piatra Neamț găsesc un răgaz pentru a ne spune cîteva cuvinte." De exemplu, „Mă numesc Dana Păcioianu și sînt elevă în clasa a IX-a la Liceul de Filologie și Istorie din Timișoara, și doresc ca și pe această cale să-i urez din tot sufletul un călduros «La mulți ani» tovarășei... bla bla bla". De Dana îmi aduc aminte, pentru că eram de la același liceu. Eu nu am urat nimic.

Revin la Timișoara pe 9 ianuarie (două zile după aniversarea Tovarășei), după o zi de stat în tren. Mă așteaptă Văsies în gară - un maramureșean blînd și cu simțul umorului, șoferul lui tata. „Să știi, Tudore, că dom' director e foarte mîndru de tine că ai participat la simpozionul de la Piatra Neamț". „Ce simpozion, măi Văsălie?" „Miercuri dimineața, la știrile de la ora 7, am auzit amîndoi un reportaj la radio, că eram amîndoi în mașină. Ceva cu un simpozion de cercetare în chimie, organizat la Piatra Neamt, cu peste 200 de elevi participanți din toată țara."

Ajung acasă, vorbesc cu Tata. „Ce-ai auzit tu la radio, tată? Că s-a ținut un simpozion pe teme științifice la Piatra Neamț?" „Da, era o emisiune în direct, au vorbit mai mulți participanți, se pregăteau de plecare". „La șapte dimineața, miercuri?! Am plecat astăzi cu toții și, în plus, nu s-a ținut nici un simpozion. E o minciună". Tatălui meu nu i-a venit să creadă. Eu însă mi-am dat seama, pentru prima dată - aveam doar 16 ani! - că de fapt Partidul minte. Nu putea minți numai Partidul, trebuia să mintă și Statul. Motiv pentru care mi-am propus să învăț cît mai bine franceza și engleza, ca să evit pe cît posibil să citesc numai ziare românești, adică propaganda pe care cu toții eram forțați să o citim, apoi să o repetăm la ședințe UTC, ASC, PCR...

Douăzeci de ani mai tîrziu, lucrez ca cercetător în Suedia - beneficiind din plin de avantajele stăpînirii limbii engleze, în timp ce în România Partidul continuă să mintă. ■

Corespondență din Suedia

LOVITURA DE REVER

Un alt punct de vedere

La precizarea intitulată *Bizară atitudine...* (apărută în *Monitorul*, Iași, 26 iulie a.c.), doresc să subliniez cîteva constatări, pentru cititorii noștri:

I. *Comitetul Filialei Iași a Uniunii Scriitorilor*, rezultat al votului exprimat la alegerile din anul 1996, a avut în componență pe: Sergiu Adam (Bacău), Ion Beldeanu (Suceava), Gellu Dorian (Botoșani) - care l-a înlocuit pe Nichita Danilov (detașat la Ambasada României din Republica Moldova, poet care a făcut parte din împricinatul Comitet al Filialei Iași a Unirii timp de 2 ani), Ioan Holban (Iași), Cristian Livescu (Piatra Neamț), Nicolae Panaite (Iași), Cassian Maria Spiridon (Iași), subsemnatul, Horia Zilieru și Mihai Ursachi (Iași).

II. Poetul Mihai Ursachi (față de care îmi exprim, încă o dată, deferența curată) și-a asumat, conform statutului breslei noastre, ipostaza de secretar ales al Filialei, urmînd mandatului criticului literar Ioan Holban, care fusese precedat de criticului literar Al. Călinescu... În acest context, în toată această perioadă, secretar executiv, funcționar al Uniunii pentru filiala Iași a fost poetul Horia Zilieru.

Reproduc, întocmai, fragmentul din Statut (adoptat de Adunarea Generală a U.S. din data de 3 februarie 1995 și validat de Judecătoria Sectorului I București, prin dosarul cu nr. 158/1994/P.J.), care privește filialele (secțiile) Uniunii:

„Art. 50. - Comitetul filialei (secției) se întrunește cel puțin o dată pe lună și are următoarele atribuții:

1. hotărăște asupra activității curente a filialei (secției);

2. avizează rapoartele Secretarului către Adunarea Generală;

3. hotărăște asupra primirii de noi membri;

4. poate propune Adunării Generale a filialei (secției) revocarea Secretarului sau a membrilor Comitetului.

Art. 51. - Comitetul filialei (secției) lucrează valabil în prezenta a cel puțin două treimi din membrii săi și hotărăște prin votul a cel puțin jumătate plus unu din numărul membrilor prezenți.

Art. 52. - Lucrările Comitetului sînt conduse de Secretar sau de un înlocuitor desemnat de acesta dintre membrii Comitetului.

Art. 53. - Secretarul filialei (secției) are următoarele atribuții:

1. conduce activitatea curentă a filialei (secției);

2. întocmește raportul pentru Comitetul filialei (secției) și pentru Adunarea Generală a filialei (secției);

3. coordonează activitățile de întocmire și validare a proiectelor și programelor filialei (secției);

4. încadrează, sancționează, promovează sau concediază personalul filialei (secției);

5. asigură și răspunde de luarea măsurilor necesare pentru buna gospodărire a patrimoniului, precum și pentru îndeplinirea corespunzătoare a prevederilor Statutului și a măsurilor stabilite de organele de conducere ale Uniunii și filialei (secției), potrivit competentelor acestora...".

III. Mentionez că actualul Comitet (ales în urmă cu doar cîteva luni de zile) este alcătuit din scritorii: Mihai Ursachi, Cezar Ivănescu, Liviu Leonte, Cassian Maria Spiridon, Sergiu Adam, Horia Zilieru, Grigore Ilisei, Ioan Holban și subsemnatul. Ca nou secretar a fost ales, statutar, prozatorul Grigore Ilisei. Prin pensionarea poetului Horia Zilieru, a fost angajat, legal, prin concurs, un nou funcționar al Uniunii - filiala Iași.

IV. Pentru detalii privind închirierea spatiilor filialei (închirieri mai vechi sau mai noi), precum și folosirea banilor rezultați, stau la dispoziția scriitorilor interesați atît contractele (legale), cît și procesele-verbale ale sedintelor de Comitet (de odinioară sau de astăzi).

V. Am făcut aceste constatări, prozaice, în ipostaza mea de fost și actual reprezentant al breslei în structurile ei administrative. Dacă vreun coleg de Uniune are ceva a-mi reproșa, îl rog să argumenteze și să probeze... Regretabil este faptul că nu a fost publicat *integral* Comunicatul Uniunii Scriitorilor, filiala Iași. Ar fi putut fi evitate confuziile și insinuările. Apele tulburi (tulburate?!) s-ar mai fi limpezit. Niciodată nu e prea tîrziu. Personal, sînt dispus la *dialog*.

Lucian VASILIU

LA RAPORT

Cîinii au condiții regești la Tomești

■ *la orice oră din zi și din noapte, oricine poate să facă o vizită la padoc pentru a se convinge că nici un cîine nu este „exterminat“*

Sînt consternat de articolul intitulat „Lagărul de exterminare de la Tomești“, apărut în „Monitorul“ de vineri, 27 iulie 2001, la rubrica „Atitudini“. Doresc ca, prin intermediul dvs., să-i transmit doamnei Cornelia Barnea, din strada Canta nr. 9, bloc 454, că tot ceea ce expune dumneaei în acest insuportabil de citit articol este o blasfemie și o minciună totală, este o acuză la adresa activității noastre, o palmă grea dată activității DSPM „Citadin“, activitate pe care o coordonez în mod direct. Informatiile pe care le are dumneaei sînt total eronate, sînt informatii cu un iz de influentă negativă, de ură și aș invita-o pe doamna, la orice oră din zi și din noapte, să facă o vizită la padoc, și de jos și de sus, să vadă că nici un cîine nu este „exterminat“, nu este bătut, ci este tratat mai mult decît regește, cu mîncare ultra-deosebită (de exemplu, astăzi ne-a venit hrană de la „Metro“), are îngrijire, are tot ce-i trebuie și asteaptă adoptarea.

Cîinele, cînd este prins, cade singur, nu este prins cu latul, plasa sau alte sisteme de prindere, cum e la București, cu crosa. În nici un caz oamenii noștri nu agresează cîinele. Că l-au luat de gît și l-au pus în remorcă - cîinele, chiar adormit fiind, mai are tendința de a mușca -, asta e altceva.

Dumneaei acuză, în „Lagărul de exterminare de la Tomești“, că aici se ucid animale „prin torturi barbare, (cîinii) sînt lăsați să se chinuie zile întregi pînă mor“. Care torturi? A asistat dumneaei la asemenea torturi, a văzut asemenea lucruri? Cineva care vrea să ne discrediteze, pe noi, „Citadin“, sau Primăria, sigur că aruncă vorbe în vînt. Asociațiile de protecție a animalelor, la care face referire doamna, apără nu interesul animalului, ci specia, protejează perpetuarea speciei, dar nu protejează agresivitatea unor cîini care sar la bătrîni și la copii. Este o mică neînțelegere: cu ce se ocupă asociațiile de protecție a animalelor și ceea ce facem noi în oraș - stîrpirea cîinilor care sînt într-adevăr vagabonzi și atacă persoane.

În „Monitorul“ s-a scris că, datorită căldurii infernale de afară, cîinii au atacat din ce în ce mai multe persoane, iar numărul solicitărilor pentru injecții cu antirabic la Spitalul «Sf. Spiridon» este în creștere.

Deci, eu nu mă joc și nu vreau să lezez siguranta cetățeanului pe stradă, a copilului, a bătrînului si adultului.

Ing. Dorinel ZECIU,
director adjunct al DSPM „Citadin“ Iași

INTEGRAMA ZILEI

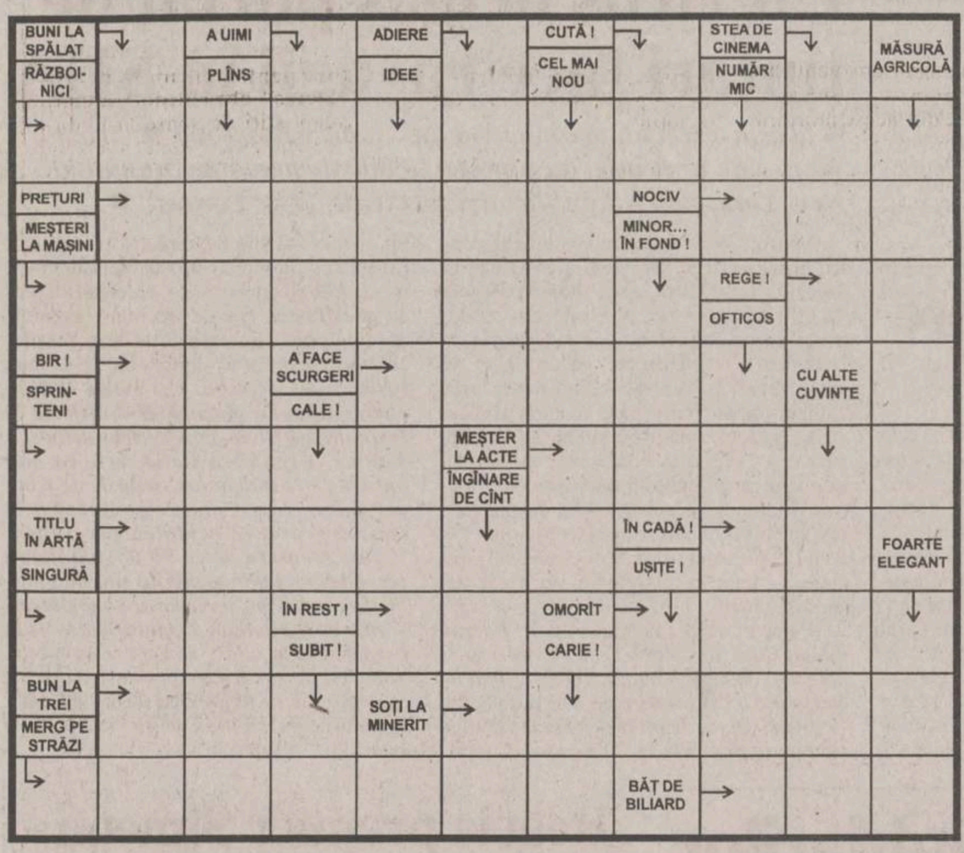

Soluția integramei din numărul precedent: M; C; B; O; A; PARASUTISTI; NOVICI; PUCL AGLICA; TR; T; LAT; TARITE; SI; APASATOR; TATI; AN; C; HOLERA; STIR; RE; AUREOLA; NISETRU; LAC

PROGRAMUL CINEMATOGRAFELOR

■ **„VICTORIA“**, 27 iulie-2 august, orele: ***11.00; 15.00; 17.00; 19.00*** - ***„Evoluție“*** - premieră.

Tarif: 25.000 lei (la primul spectacol, de la ora *11* - 20.000 lei);

- orele ***21.00***, în Ciclul „Ecran de vacanță“: ***„Femeia, mereu deasupra“***.

Tarif: 25.000 lei.

■ **„REPUBLICA“**, 27 iulie - 2 august, orele ***10.00; 18.00; 20.00*** - ***„Antitrust“*** - premieră.

Tarif: 25.000 lei (la primul spectacol, de la ora 10 - tarif 20.000 lei);

- orele: ***14.00; 16.00*** - Cine-Top: **„Cît îmi dai ca să te împușc?“.**

Tarif: 25.000 lei.

■ **„DACIA“**, 27 iulie, orele ***14.00*** (tarif 8.000 lei); sîmbătă și duminică, 28-29 iulie, orele ***11.00; 14.00*** (tarif 12.000 lei) - ***„Împăratul vrăjit“***. (Basm, desen animat, SUA, 2000);

- 27-29 iulie, orele ***16.00; 18.00*** - ***„Cască ochii sau o-ncurci!“***.

Tarif 12.000 lei.

VOCILE IAȘULUI

34 St
34 St
34 St

„De ce-ai plecat? De ce-ai mai fi rămas?“

Dintre românii care ajung să lucreze în străinătate, o parte realizează venituri și revin acasă, reușind să demareze cîte o afacere, însă nu puțini sînt cei pentru care această încercare s-a transformat într-o mare dezamăgire. Cotidianul „Monitorul“ a semnalat numeroase astfel de cazuri, mai recent fiind cel al unei familii care a ajuns să lucreze „la negru“ în Turcia, în condiții de sclavie. Care este părerea dumneavoastră despre munca peste hotare? De ce unii preferă să lucreze, legal sau ilegal, „afară“?

■ **Gabriel Diculescu, 36 ani, profesor**

„Românului îi stă bine să lucreze în țara lui, dar, vedeți dvs., vremurile în care trăim, nivelul de trai, forța de muncă prost plătită îi fac pe unii să plece în alte țări. Era de așteptat să apară tot felul de escroci care promit multe și bune, mai bine zis îi ademenesc pe oameni și-i dau pe mîna altor escroci din altă țară, cu care sînt mînă în mînă. Autoritățile noastre ar trebui să mai citească ofertele de locuri de muncă în străinătate din ziare și să se sesizeze din oficiu. Astfel, cel puțin ar scădea numărul dramelor. Sîntem în mileniul trei și, iată, sclavia nu a dispărut! Trebuie făcut ceva“.

■ **Vasile Turcanu, 68 ani, pensionar**

„Din punctul meu de vedere, indiferent de natura serviciului prestat în străinătate, dacă impozitele pe salarii și pe profit ar fi mai mici, angajatorii nu ar mai recurge la tot felul de procedee - mă refer la angajatorii din țară - și oamenii ar lucra legal și, poate, nu ar mai fi nevoiți să lucreze la străini“.

■ **Adrian Anchidin, 18 ani, student**

„Dacă nu se găsesc aici bani, oamenii caută să cîștige bani mai mulți, iar în străinătate se plătește mai bine. Dacă nimeresc sau nu bine, depinde și de țara în care merg. Toti prietenii mei care erau mai buni la învățătură s-au dus în America, în Germania, în Anglia, acolo ziceau ei că-i mai bine. S-au chinuit și au lucrat, iar acum au obținut și cetățenie și o duc foarte bine. Însă, dacă vrei să lucrezi la negru, nu prea e bine, nici acolo, nici aici. Acum lucrează fiecare cum poate, din cauza banilor. O altă explicație ar mai fi aceea că unii se duc să lucreze în străinătate din dorința de a parveni, cîștigînd cît mai mulți bani. Eu zic că, dacă te mulțumești cu ce ai, poți să găsești un loc de muncă foarte bun și aici în țară“.

■ **Valentina Todor, 29 ani, lucrător comercial**

„Oamenii se duc să lucreze în străinătate din cauza condițiilor din țară, unde munca este prost plătită, dar nici dincolo nu e o soluție. Soluția ar fi ca fiecare angajator - mă refer la sectorul privat acum - să ofere salarii cît de cît decente. Fireste, cel mai bine este să lucrezi în țară la tine, cu carte de muncă, mai ales că te afli printre ai tăi. Aici statul ar putea face, într-adevăr, ceva. Impozitele ne omoară, datoriile către stat iarăși s-au mărit; statul este de vină că nu creează posibilități încît să fie bine și pentru angajat, și pentru cel care angajează. Noi îi facem pe patroni răspunzători, nu mai știm ce face un patron în spatele oamenilor, vrem de la patron bani, el ne-a angajat, el să ne dea, dar, de cele mai multe ori, nu se poate așa cum vrem noi“.

■ **Lucia Butcă, 29 ani, asistentă medicală**

„Cei care pleacă, majoritatea tineri, preferă să lucreze în străinătate ca să cîștige mulți bani, să revină în țară, să-și cumpere o casă, să-și facă o situație, să deschidă ceva..., pentru că aici nu au cum să se realizeze. Poți să muncești o viață întreagă și, din salariile care sînt aici, nu ai cum să realizezi ceva. De aceea, totul se face pentru bani; omul așa vede problema: trag tare acum, cît pot, și după aceea mă realizez. Eu as prefera acum să lucrez în străinătate. Dacă aș fi mai bine plătită, bineînțeles, n-aș pleca“.

■ **Angela Budeanu, 53 ani, contabilă**

„Nenorocirea mare este că mulți tineri își propun să lucreze undeva în altă țară și ajung unde nu trebuie. Multe fete sînt convinse să lucreze în diferite domenii, dar cînd ajung acolo sînt obligate să se prostitueze. Referitor la articolul despre familia care a lucrat «la negru» în Turcia: de ce au ales Turcia, cînd s-a auzit de atîtea și atîtea lucruri petrecute acolo? Li s-a părut, poate, că e mai aproape?“

■ **Elena Budeanu, 30 ani, șomeră**

„Dacă mergi în străinătate, nu-ți practici meseria ta, asta se știe. Cel mai bine este să lucrezi cu forme legale aici, în țară, și chiar în străinătate, asta n-o spun numai eu“.

A consemnat Aurel OANCEA

TIMP LIBER

■ Centrul Cultural Francez din Iași anunță organizarea unei selecții pentru stagiunea 2001-2002 la Auditorium de la Louvre.

Doamna ***Monique Devaux,*** responsabila programare, selectionează soliști pentru stagiunea 2001/2002 la Auditorium Louvre. Audiția se adresează tinerilor soliști - vocal și instrumentiști. Pentru instrumentiști ***vîrsta maximă este de 25 de ani.***

Candidatii vor prezenta un program de maximum 25 minute (excqalus concerte) compus din :

- o arie /sonată clasică (Mozart de exemplu) ;
- o arie / măsură (mouvement) de sonată romantică (Chopin/Rachmaninov) ;
- o arie/ piesă contemporană (optional) ;

Auditiile vor avea loc la Academia de muzică din București, între 5 si 8 septembrie 2001. Serviciul Cultural al Ambasadei Frantei va prelua cheltuielile de tren dus-întors. Candidații sînt rugați să transmită un curriculum vitae pîna la data de 1 septembrie cel mai tîrziu, la Serviciul Cultural al Ambasadei.

Înscrieri și informatii: Serviciul de Cooperare și Acțiune Culturală; Str. Emile Zola nr. 6, sector 1, București Telefon : 01/ 231 05 15, 231 05 16, 231 05 17, 231 05 18, Fax : 01/ 231 05 19

■ Casa de Cultură a municipiului Iași prezintă în Parcul Copou, duminică, 29 iulie 2001, orele 10.30, spectacolul de teatru de păpuși cu piesa **„Albă ca zăpada și cei șapte pitici“**, dramatizare după Frații Grimm.

Regia spectacolului: **Constantin Brehnescu**. Muzica **Sabin Păutză**. Acest spectacol este oferit gratuit tuturor copiilor din orașul Iași.

■ Miercuri, 1 august, orele 18.00, la Galeria „Cupola“, va avea loc vernisajul expoziției de pictură a **Danielei Isache**.

■ Miercuri, 1 august, orele 17.00, la Galeria de artă „Casa Cărții“, va avea loc vernisajul expoziției de pictură a **Marianei-Tamara Smocot**. Prezintă: **Aurel Istrati și Traian Mocanu.**

HOROSCOP

Berbec 21 mart. - 20 apr.
Vă aprindeți din nimic și sînteți în stare să provocați un război cu foștii aliati. Vi se poate întoarce spatele foarte ușor în cazul în care faceți totul după cum vă taie capul.

Taur 21 apr. - 20 mai
Hotărîrea pe care o luati nu trebuie să fie influentată de conjuncturi sau interese. Urmarea are bătaie lungă și antrenează mai multe persoane din anturalul dvs.

Gemeni 21 mai - 21 iun
Stiti să atîtați vanitatea celorlalti și să-i porniti pe unii împotriva celorlalti. Partea sentimentală a lucrurilor poate să mai sufere o amînare dacă e cazul.

Rac 22 iun - 22 iul
Meritele se cuvin împărtite, desi ca în oricare altă împrejurare la împărțeală vin și persoane care nu au nici o legătură cu coronita de lauri, dar au flerul să se afle acolo.

Leu 23 iul - 22 aug
Ati vrea să reveniti asupra unei hotărîri pe care ati luat-o sub imperiul nervilor. Norocul dvs. este că prea puțină lume a fost martoră la întîmplare.

Fecioara 23 aug - 22 sept
Contactele stabilite nu vă aduc avantajele de imagine sau materiale pe care contati. Veti constata că ați fi putut cheltui mai putin și ati fi putut irosi mai putin timp.

Balanța 23 sept - 22 oct
Sînteti gata să dati o mînă de ajutor, cu conditia să nu fiți luat de fraier. Vă temeti că persoanele care vă solicită vă vor întoarce spatele de îndată ce vor fi obtinut ce au vrut.

Scorpion 23 oct - 21 nov
Nu vă place să dati socoteală nimănui de faptele dvs., mai ales atunci cînd gresiti. Preferati să vă administrati de unul singur corectia pe care o meritați.

Săgetător 22 nov - 21 dec
Admiterea dvs. în cercuri mai înalte este posibilă gratie unor prieteni. Proba cea mai grea nu este intrarea propriu-zisă, ci rămînerea acolo pentru mai multă vreme.

Capricorn 22 dec - 19 ian
Scoateti castanele din foc cu mîna altuia, însă aveți apoi grijă de mîna care le-a scos. Vă cramponati de o situatie care nu prezintă decît avantaje sentimentale.

Vărsător 20 ian - 18 feb
Scoateti-vă din cap ideea că persoana proprie este de neînlocuit, vi se poate demonstra foarte repede contrariul. Dacă mașina functionează, pinioanele se pot înlocui.

Pesti 19 feb - 20 mar
Insistentele dvs. au rostul lor, mai ales pe lîngă o persoană mai ușor de influentat. Vă orientați nu numai în functie de bătaia vîntului, păstrați un minim de principii.

UMK
JUS A JUSTITIA
UNIVERSITATEA
MIHAIL
KOGALNICEANU

Calitatea viitorului tău contează!

Înscriere și admitere 2001

FACULTATEA DE DREPT
(autorizată odată cu primul eșalon prin H.G. 68/1995; în curs de acreditare -faza "dezbateri parlamentare")

Număr de locuri
cursuri de zi - 200
fără frecvență - 80
frecvență redusă - 80

Colegiul Juridico-administrativ - 100 locuri

FACULTATEA DE ISTORIE - GEOGRAFIE
(autorizată prin H.G. 535/1999)

Număr de locuri
cursuri de zi -120
fără frecvență - 50 locuri

Colegiul de Geografia turismului - 100 locuri

Taxa de înscriere și interviu: **300.000 lei**

La ambele facultăți înscrierea se realizează începînd cu data de 15 mai a.c. astfel:
- Candidatul depune dosarul de înscriere
- Comisia de evaluare analizează dosarele în fiecare sîmbătă
- Admiterea se face pe bază de interviu și rezultatul se comunică imediat
- Se completează formularul de înscriere și se încheie contractul de studii cu Universitatea "Mihail Kogălniceanu" fiind necesară plata a numai 1/3 din taxa anuală de școlarizare.

Astăzi Universitatea "Mihail Kogălniceanu" - Iași este o importantă instituție de învățămînt superior unde studiază peste 1700 de studenți și profesează 80 de cadre didactice, excelent cotată în topul universităților particulare (a cincea din țară după performantele absolvenților la examenul de licență).

*Universitatea are **sediu propriu** (două tronsoane cu amfiteatre, săli de seminar, bibliotecă, laboratoare) și **asigură spații de cazare** pentru studenți.*

Informații suplimentare la: 032-175.165; 032-174.828; 032-212.416

GAZE LINDE IMBUTELIATE
Linde
Vă oferă:

S.C. ATTIS GROUP S.R.L.
Partener de distribuție Linde Gaz România
Iași
Calea Chișinăului, km 1
Tel: 094/780466
Fax: 032/240432

☐ Acetilenã
☐ Oxigen
☐ Dioxid de carbon
☐ Azot
☐ Gaze de protecție pentru sudurã
☐ Argon
☐ Heliu
☐ Hidrogen
☐ Gaze speciale
în butelii și baterii de butelii
și hardware pentru exploatarea acestora: reductoare de presiune, accesorii pentru sudare și debitare

SOCIETATEA ROMANA DE RADIODIFUZIUNE
RADIO IASI
RADIO IAȘI
1053 khz. - 285 m.l.u.
2 nov.1941 - 60 - 2 nov.2001
http://www.radioiasi.ro
emitem ⏩ 6.00 - 22.00 ⏪ emitem
La zi, cu informațiile din zona Moldovei,din țara și din lume
Știri ★ 6.00-8.00-9.00-11.00-12.00-15.00-17.00-18.00-21.00 ★ Știri
Radiojurnale ✲ 7.00-13.00-16.00-19.00 ✲ Radiojurnale
Evenimentele zilei ★ 19.20 - 20.00 ★ Evenimentele zilei
CU NOI, MAI INFORMAT - CU NOI, MAI PUTERNIC

NORD'EST
100.4 FM
RADIO

România vrea să bage ștecherul basarabean în priza de la Cernavodă

■ *Guvernul român va propune Chișinăului să participe la investiția centralei nucleare de la Cernavodă* ■ *Moldova are un imens deficit de electricitate, aproape 90% fiind importată* ■ *premierul Vasile Tarlev se află în vizită la București* ■ *Adrian Năstase: „Nu voi folosi translator la întîlnirea cu premierul Moldovei“* ■

Premierul ***Adrian Năstase*** a întîmpinat întîlnirea de ieri cu omologul său din Republica Moldova, ***Vasile Tarlev***, cu declarații incisive. ***„Nu voi folosi translator pentru traducerea din limba română în cea moldovenească“***, a spus Năstase. Premierul României a precizat că autoritățile de la București privesc „cu anumită îngrijorare“ ultimele evoluții din cadrul Parlamentului de la Chișinău, adăugînd însă că România tratează aceste probleme cu „respectul cuvenit“.

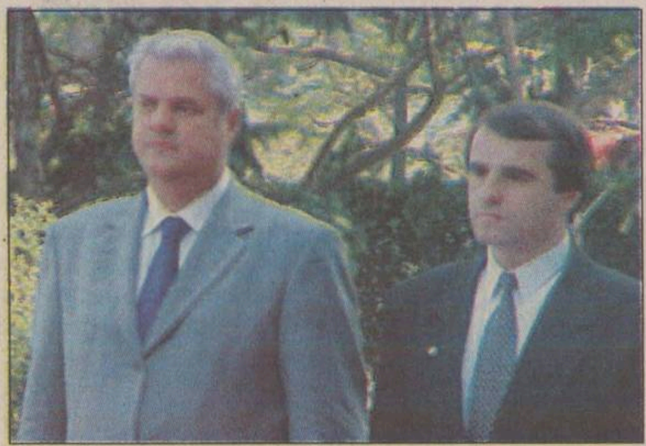

Adrian Năstase și omologul său, premierul Vasile Tarlev, au avut ieri o discuție de cîteva ore

Investiție da, dar cu ce bani?

La prima vedere întîlnirea dintre Năstase și Tarlev a fost fructuoasă. Năstase a anunțat că autoritățile române vor trimite Chișinăului, în următoarele două săptămîni, o ofertă referitoare la o eventuală participare la lucrările de la Centrala Nuclearo-electrică de la Cernavodă. În schimbul acestei investiții, ar putea fi pregătit textul unui Acord privind livrarea către Republica Moldova a unei cantități de energie electrică necesară pentru această iarnă. Acest acord ar rezolva o mare parte din problemele energetice ale Republicii Moldova, probleme care țin legat Chișinăul de Federația Rusă. Marea întrebare este însă de unde va face rost Republica Moldova de bani, în condițiile în care a rupt legăturile cu FMI și celelalte organisme financiare internaționale. Numai pentru deschiderea reactorului II de la Cernavodă ar fi nevoie de cîteva sute de milioane de dolari.

Alte planuri

Năstase a afirmat că, în discuțiile purtate cu omologul său din Republica Moldova, au fost analizate posibilitățile de colaborare în domeniul energetic, transporturilor, privatizării și al agriculturii. Premierul român a afirmat că între autoritățile celor două state ar putea fi stabilite inclusiv anumite „măsuri preferențiale vamale“ în ceea ce privește comerțul cu produse agricole.

„România este interesată să investească și să cumpere în Republica Moldova, pentru că există o complementaritate a spațiilor economice, precum și posibilitatea de a folosi anumite proiecte din Republica Moldova ca extensii pe piața Rusiei“, a spus Năstase, precizînd că, în relația cu Rusia, importurile efectuate de România se ridică la un miliard de dolari, iar exporturile, la doar 100 milioane de dolari.

Seful Guvernului român a mai arătat că relațiile economice dintre România și Republica Moldova s-au bazat pînă în acest moment pe zone comerciale și nu pe investiții și privatizări. Relațiile comerciale dintre România și Republica Moldova s-au ridicat constant la nivelul de 150-200 milioane dolari, a adăugat Năstase. Premierul român va conduce în toamna acestui an o importantă misiune economică la Chișinău, menită să intensifice legăturile economice dintre cele două state. În perioada următoare va fi reglementat și modul de rambursare de către Republica Moldova a datoriilor pe care le are față de România. Premierul a promis, în schimb, că România va avea, în măsura în care va fi nevoie de acest lucru, un rol de avocat al Republicii Moldova în cadrul diferitelor organisme internaționale.

Premierul Republicii Moldoava, Vasile Tarlev, a afirmat că țara sa dorește să devină membru cu drepturi depline în Uniunea Europeană și să intensifice relațiile economice cu toate statele lumii, inclusiv cu România. Solicitat să comenteze intenția Republicii Moldova de a intra în Uniunea Rusia-Belarus, Tarlev a evitat să prezinte o poziție transantă, precizînd doar că Moldova este o țară mică ce nu dorește război, ci intenționează să-și întărească situația economică pentru a ridica nivelul de trai al cetățenilor. **(A.C.)**

NOUTĂȚILE ZILEI

SRI stă cu ochii pe „ultimele tunuri“ care pot fi date la SIDEX

Premierul Adrian Năstase a anunțat ieri că a cerut serviciilor de informații, MI și autorităților din Galați să fie foarte atente la „ultimele tunuri“ care ar putea fi date la combinatul SIDEX, înainte de preluarea lui de către noul proprietar. Năstase a spus că, din acest punct de vedere, cele 100 de zile rămase pînă la transferul de proprietate „vor fi cruciale“ pentru „intrarea firească în noua formă de proprietate și de management“.

Marea Britanie anunță că ne dă vize mai ușor

Ambasadorul Marii Britanii la București, ***Richard Ralph*** **(foto)**, a declarat ieri că procedurile pentru obținerea vizelor pentru Marea Britanie sînt mai usoare, documentele pentru obținerea vizei se pot trimite prin sistemul postal, iar formularele se pot accesa prin Internet. Ralph a spus că Marea Britanie doreste ca această țară să fie vizitată de cît mai multe persoane. ***„Vrem să ne asigurăm că vin doar în vizită și că nu doresc să rămînă pentru totdeauna“***, a mai spus el.

Aglomerație mare și la pușcăriile de femei din România. În medie, capacitatea penitenciarelor este depășită cu peste 44 la sută

Guvernul pregătește marea grațiere

■ *aproximativ 9.000 de condamnați ar putea fi grațiați, potrivit unui proiect adoptat de Guvern* ■ *prin aceasta, se dorește combaterea aglomerației din penitenciare* ■

Aproximativ 9.000 de persoane ar putea fi gratiate după aprobarea în Parlament a unui proiect de lege adoptat de Guvern, care își propune să elimine supraaglomerația din închisori, a anunțat ieri, la teleconferința cu prefecții, premierul ***Adrian Năstase***. El a precizat că Guvernul a adoptat, joi, un proiect de lege privind grațierea unor persoane și înlăturarea unor măsuri și sancțiuni contravenționale. Astfel, conform acestui proiect, vor fi grațiate pedepsele cu închisoare de pînă la cinci ani, inclusiv cele privind executarea la locul de muncă, nu vor mai fi executate sancțiunile cu închisoarea pentru contravenții și va fi înlăturată măsura internării minorilor în centrele de reeducare. Premierul a adăugat că de prevederile acestui proiect de lege nu pot beneficia recidiviștii, persoanele închise pentru infracțiuni grave, precum cele de omor și viol și cele condamnate pentru furt calificat, ca de exemplu furtul de țițel și produse petroliere.

Conform lui Adrian Năstase, una dintre probleme majore ale sistemului penitenciar românesc este supraaglomerarea, în unitățile subordonate ale Direcției Generale a Penitenciarelor aflîndu-se 50.730 de deținuți și minori, număr care depășește cu peste 44% capacitatea centrelor de detenție. În cazul în care proiectul de lege va fi aprobat de Parlament, vor fi adoptate și măsuri de integrare socială a persoanelor puse în libertate, a mai spus Năstase. ■

De astăzi, președintele Iliescu este în concediu

■ *în această perioadă, instituția prezidențială va fi reprezentată de consilierul Ioan Talpeș*

Presedintele ***Ion Iliescu*** intră în concediu de odihnă, începînd de astăzi, pînă în data de 25 august. Iliescu își va petrece cea mai mare parte a concediului la Scroviștea. El va merge, probabil, pentru cîteva zile, într-una din stațiunile montane din România. Fiind în concediu, șeful statului nu va participa la manifestările ocazionate de sărbătorirea Zilei Marinei, care vor avea loc la Constanța, în data de 15 august. În această perioadă, instituția prezidențială va fi reprezentată de către consilierul prezidențial pentru probleme de siguranță națională, ***Ioan Talpeș***. ■

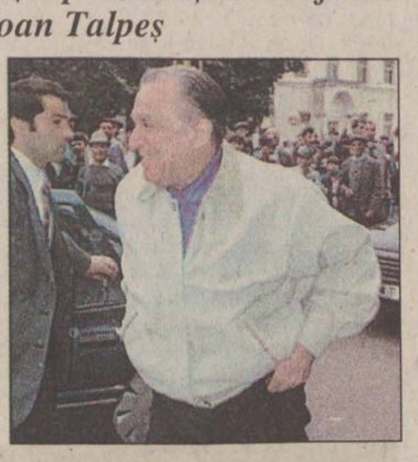

Deținătoarea titlului Miss World, cîștigătoarea din acest an a competiției din Costa Rica, este o studentă la drept din India

Ediția din anul 2002 a Miss World s-ar putea organiza la Bran

Președintele Consiliului Județean Brașov, ***Aristotel Căncescu,*** s-a întîlnit alaltăseară cu o delegație a firmei americane Paceants Inc., care va organiza concursul Miss World în anul 2002. Delegația a fost condusă de ***David Z. Marmel,*** care s-a ocupat de organizarea Olimpiadei de Vară de la Atlanta din 1996. Membrii delegației și-au exprimat intenția de a organiza ediția din 2002 a concursului Miss World în localitatea Bran sau într-o altă zonă din apropierea municipiului Brasov. Ei s-au arătat interesați de zona Brasov și, în special, de Castelul Bran. ■

Premierul Năstase: Numai cei care fac pe proștii nu au înțeles că portul cravatei-tip este opțional

Premierul ***Adrian Năstase*** a precizat ieri că portul cravatei-tip pentru miniștri este opțional și are ca scop întărirea „capacității identitare“ a echipei guvernamentale. Năstase a afirmat, la teleconferința cu prefecții, că ***„numai cei care s-au prefăcut că sînt proști“*** nu au înțeles că este vorba despre o opțiune și că această cravată, avînd ca model stema României, poate fi purtată în orice moment, în funcție de starea de spirit a fiecăruia. ***„Vă rog să aveți în continuare încredere în capacitatea mea intelectuală și a colegilor mei“***, le-a cerut Năstase celor prezenți la teleconferință. Prim-ministrul Adrian Năstase a anunțat, la sfîrșitul săptămînii trecute, că va propune membrilor Guvernului să poarte un singur model de cravată, de culoare albastră și avînd imprimată stema României.

„Am un model de cravată pe care îl vom propune membrilor Guvernului și care va fi trimis și în teritoriu“, a spus Năstase, în mass-media comentîndu-se ulterior că miniștrii vor fi obligați să poarte cravata-tip. ■

Românii sînt cei mai informați despre instituțiile Uniunii Europene

■ **un raport al UE remarcă faptul că românii sînt „adevărați experți“ în privința instituțiilor UE**

Un raport comandat de Comisia Europeană, care constată lipsa „crasă“ de informare a cetățenilor din statele membre ale UE, remarcă, în schimb, România, ai cărei cetățeni se dovedesc adevărați „experți“ în materie de cunoștințe despre instituțiile europene, relatează AFP. Potrivit acestui studiu, ***„ignoranța, confuziile sau marile aproximări reprezintă un fenomen general“*** în Europa. Comisia Europeană și Parlamentul European ***„nu sînt adeseori cunoscute decît după nume“,*** iar cele două instituții sînt ***„de multe ori confundate între ele“.*** Această necunoaștere a instituțiilor europene și a funcționării lor este „relativ mai mică“ în Portugalia, Grecia, Irlanda, Belgia, Luxemburg, Finlanda și Austria. În mod paradoxal, cunoasterea instituțiilor europene este ***„mai bună în țările candidate decît în majoritatea statelor membre“***. Raportul citează pe primul loc România, ai cărei cetățeni sînt considerați „adevărați experți“ în domeniu, urmată de Slovenia, ***„ai cărei cetățeni sînt extrem de bine informați“***, ungurii din Budapesta și clasele sociale superioare din Estonia, Cipru, Slovacia și Polonia. ■

Un virus ucigaș purtat de țînțari face ravagii în SUA

■ *acesta a trecut, acum cîțiva ani, și prin România* ■ *virusul West-Nile ar fi infectat pînă la 13.000 de persoane numai la New York, potrivit publicației medicale „The Lancet“* ■

Virusul West-Nile, care a apărut pentru prima oară pe continentul american în 1999, la New York, ar fi infectat pînă la 13.000 de persoane, potrivit unui studiu american publicat de revista medicală britanică „The Lancet“, în ediția ei de ieri. Virusul West-Nile, transmis prin întepătura țînțarilor care în prealabil au luat contact cu păsări contaminate, poate provoca encefalite însoțite de meningită și poate cauza decesul persoanelor infectate, mai ales dacă este vorba despre persoane în vîrstă. În timpul epidemiei din 1999, s-au înregistrat 56 de pacienți spitalizați, dintre care șapte au murit, iar trei au fost minori.

Potrivit echipei conduse de dr. *Farzad Mostashari* din New York, virusul ar fi infectat, de fapt, între ***„3.500 și 13.000 de persoane“.*** Estimarea medie ar fi de 8.200 de persoane, cu febră în 1.700 de cazuri și meningo-encefalită în 59 de cazuri, potrivit analizei făcute de cercetători, care sugerează că un număr substanțial de cazuri nu au fost diagnosticate. Cercetătorii apreciază că fiecare caz de afecțiune cerebrală corespunde, după toate probabilitățile, altor 140 de infecții, dintre care 30 au luat forma unei gripe. ***„Vestea bună, comentează dr. Zdenek Hubálek de la Institutul de Biologie a Vertebratelor din Valtice, Republica Cehă, este că mai puțin de 1 la sută dintre cazurile de febră a Nilului dau o meningo-encefalită (formă gravă, la originea deceselor). Vestea proastă este că 90 la sută dintre cazurile mai puțin grave nu sînt diagnosticate corect, iar severitatea simptomelor și rata de mortalitate ar putea varia de la o epidemie la alta“***, adaugă cercetătorul, amintind de alte epidemii asemănătoare ce s-au produs în Republica Cehă, în 1997, România, în 1996, Congo, în 1998, și Israel, în 1953. ■

Năstase și Orban transează azi legea statutului maghiarilor

■ *cei doi premieri se vor întîlni la Tîrgu Mureș* ■ *se așteaptă un acord de principiu între părți* ■

Ca în fiecare an, Universitatea de vară Balvanyos de la Tușnad este un pretext pentru discuțiile diplomatice despre problemele apărute în relațiile româno-ungare. În acest an există un subiect fierbinte de transat: legea statutului maghiarilor. România dorește suspendarea aplicării legii pînă la intrarea Ungariei în UE, în schimb partea maghiară acceptă numai discuții puctuale pe marginea unor articole.

Întîlnirea dintre premierul român, ***Adrian Năstase,*** și cel maghiar, ***Viktor Orban***, are loc, astăzi, la Tîrgu Mureș. Pe agenda delegației române se află, în primul rînd, cererea suspendării aplicării legii statutului pînă la intrarea Ungariei în UE. Secretarul de stat în Ministerul Afacerilor Externe al Ungariei, ***Baba Ivan***, a declarat, ieri, la Tușnad, că Ungaria este dispusă la consultări asupra unor prevederi din legea statutului, în ceea ce privește articolele despre impozite și asistență socială.

În plus, partea maghiară a anunțat că dorește ca pe ordinea de zi să nu figureze doar legea statutului, ci și alte probleme de interes între cele două țări, au declarat pentru cotidianul ungar ***Magyar Hirlap*** surse diplomatice de la Budapesta. Astfel, se ia în calcul și o discuție despre consulatul maghiar de la Miercurea Ciuc, deschiderea unor noi puncte de trecere a frontierei, precum și discuții despre unele lucrări comune pentru dezvoltarea infrastructurii. ***„Desigur, specialiștii pregătesc subiectele, dar depinde de cei doi premieri dacă le vor aborda sau nu“,*** au adăugat sursele diplomatice maghiare. În fapt, miniștrii de Externe ai Ungariei și României au și declarat, după întîlnirea pe care au avut-o recent, că relațiile dintre cele două state sînt prea ample pentru discutarea exclusiv a legii statutului. Un mare semn de întrebare rămîne timpul pe care cei doi premieri îl au la dispoziție. Premierul Ungariei va pleca de la Tîrgu Mureș la Băile Tușnad, unde va participa la lucrările Universității de Vară Balvanyos. Orban va sta două ore la Tusnad, apoi se va întoarce la Tîrgu Mureș și va pleca în Ungaria cu un avion special. **(M.C.)**

Deși și-au propus să discute foarte multe lucruri, întîlnirea de la Tîrgu Mureș dintre Năstase și Orban de astăzi va dura doar două ore

„Pînă la intrarea Ungariei în UE nu dorim aplicarea legii“

■ *interviu cu premierul Adrian Năstase*

- Cum comentați speculațiile potrivit cărora opoziția guvernului de la București față de Legea Statutului afectează eforturile României în procesul de aderare la UE?

- În opinia noastră, Legea pentru maghiarii din țările vecine Ungariei este un act normativ care se află în dizarmonie cu sistemul de valori bazat pe principiul nondiscriminării promovat de Uniunea Europeană. Dovada peremptorie a acestui lucru este faptul că Austria a fost exclusă dintre subiecții legii la presiunea și solicitările exprese ale UE. Din această perspectivă, dialogul cu președintele Comisiei Europene nu poate fi decît benefic. După cum probabil cunoașteți, însuși președintele Prodi și reprezentanți ai Comisiei Europene au avut luări de poziție față de anumite aspecte ale textului legii, evidențiind în special absența consultărilor cu statele vecine și încălcarea de către partea ungară a principiului non-discriminării pe baze etnice. Aceste aspecte au fost, de altfel, aduse și la cunoștința părții ungare. În legătură cu negocierile de aderare a României la UE, există determinarea guvernului de a accelera procesul de pregătire a României și, dați-mi voie să vă spun că, chiar în eventualitatea în care as dori, mi-ar fi greu să fac o legătură între cele două chestiuni menționate de dumneavoastră.

- România a fost relativ singură în demersurile făcute în timpul dezbaterii legii statutului. Dorința de a împiedica aplicarea acestei legi ar plasa România în centrul atenției presei internaționale pe un subiect sensibil, cel al minorităților. Are România nevoie să revină în acest moment în atenția presei internaționale și pe acest subiect?

- România nu a fost singură în demersurile făcute înainte de votarea legii, dar textul acesteia a fost făcut foarte tîrziu cunoscut. După aflarea conținutului său, și alte țări și organisme internaționale au avut observații. În ceea ce ne privește, repetăm că acest demers legislativ ungar este inexplicabil în condițiile în care situația socio-politică a comunității maghiare din România, privită inclusiv prin prisma relației UDMR-PSD, este în evidentă ascensiune, iar noi nu dorim subminarea acestui proces. De aceea, considerăm că aplicarea legii pe teritoriul României, pe lîngă faptul că n-ar îmbunătăți substanțial această situație, dă naștere la multe semne de întrebare, noi neînțelegînd rațiunea acestei legi, sau ce lipsește din legislația română care să facă necesară aplicarea acestui act normativ în România. Referitor la ultima parte a întrebării dumneavoastră, aș dori să vă spun că nu ne-ar deranja să devenim centrul atenției presei internaționale pe un subiect asupra căruia comunitatea internațională nu s-a pronunțat în sensul acceptării lui. De altfel, eu am impresia că domnul Orban nu a fost informat de faptul că am convenit cu domnul Martony ca această chestiune să o abordăm exclusiv prin dialog și consultare, iar nu prin declarații de presă.

- La întîlnire veți încerca să îl convingeți pe Viktor Orban că toate problemele legate de legea statutului și de minorități trebuie discutate în Comisia Mixtă?

- Întîlnirea cu prim-ministrul Orban va fi interesantă din mai multe puncte de vedere. Noi vom dori, desigur, să ridicăm și această problemă, respectiv, reluarea activității Comisiei Mixte și a tuturor comitetelor sale de specialitate la începutul toamnei. În opinia noastră, Comisia Mixtă este mecanismul principal, creat în baza tratatului bilateral de dialog cu partea ungară și care poate da substanță parteneriatului activ creat cu această țară în baza tratatului tocmai menționat.

- Care va fi principala propunere concretă pe care o veți face premierului Orban la discuțiile de sîmbătă?

- Principala propunere concretă este aceea pe care noi am mai făcut-o partenerilor ungari, respectiv, de a suspenda aplicarea legii pînă la intrarea Ungariei în UE. Numai în felul acesta, credem că ambele țări, România și Ungaria, se pot solidariza valoric cu restul țărilor și cu sistemul de valori al acelora spre care tindem cu toții, respectiv sistemul de valori al UE, al unei Europe a cetățenilor, libere și demne. ■

Regele premier Simeon - 63% în topul încrederii

Noul premier bulgar, Simeon de Saxa-Cobourg-Gotha, învestit marți, se bucură de încrederea a 63 la sută dintre concetățenii săi, relevă un sondaj de opinie realizat de Institutul Gallup. Un procent de 63 la sută dintre bulgari declară că au încredere în Simeon, în timp ce 14 la sută se declară neîncrezători în fostul rege bulgar. Sondajul relevă o creștere a încrederii populației în Simeon, el fiind creditat în mai cu 54 la sută, iar în aprilie cu 53 la sută din încrederea bulgarilor, amintește Gallup. Așteptările bulgarilor de la noul guvern sînt foarte mari, afirmă Gallup, 56 la sută dintre aceștia fiind convinși că viața lor se va îmbunătăți. ■

MORA ELECTRONICS
Reprezentanță FLINTAB
➢ SISTEME ELECTRONICE DE CÎNTĂRIRE VAGOANE CF ȘI VEHICULE RUTIERE
(Instalări complete sau modernizări de poduri basculă mecanice)
➢ CÎNTARE ELECTRONICE 15 kg - 10000 kg
➢ CÎNTARE ÎN CÎRLIG
Iași, str. Sărărie 34. Tel. 032-212735

CAPRICII DE DUMINICĂ
Concert TAXI
29 iulie ora 12 la TV BIT
... din spectacolul Monitorul 10 ani!
TV BIT
... ai să vezi

Secțiunea
B

SÎMBĂTĂ
28 iulie 2001
Inclus în nr. 177

Monitorul
Sport

NORD'EST
100.4 FM
RADIO

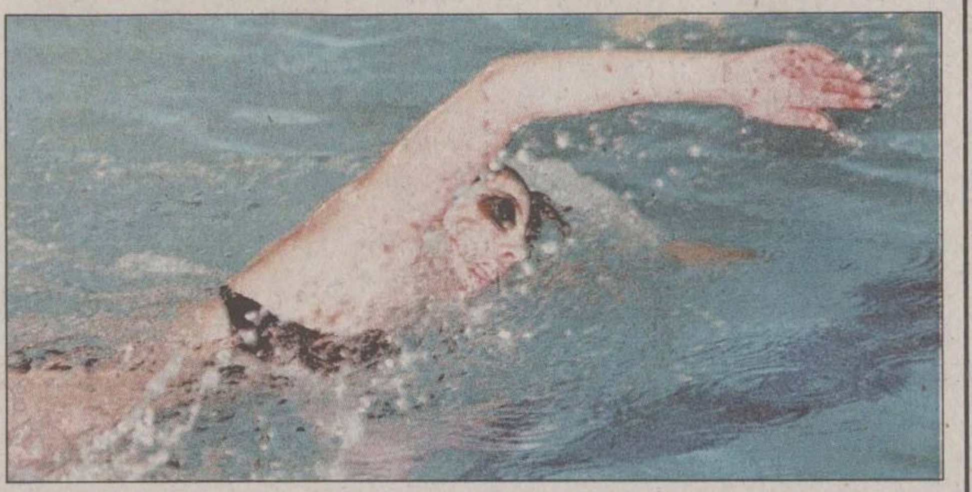

Una caldă, alta rece

■ neașteptată medalie de bronz pentru Camelia Potec la Mondialele de Natație ■ în schimb, Beatrice Cîșlaru a ratat podiumul ■

Sportiva română ***Camelia Potec*** **(foto)** a cucerit, ieri, medalia de bronz în proba de 200 metri liber din cadrul Campionatelor Mondiale de natație, competiție ce se desfășoară la Fukuoka, în Japonia. Medalia survine oarecum neașteptat, Camelia nefiind considerată ca una dintre favoritele probei, dar înotătoarea brăileană a avut un finiș foarte bun pe ultimele două lungimi și a reusit să smulgă locul III. Proba a revenit americancei Giaan Rooney, cu timpul e 1:58,57, urmată de Yu Yang (China) - 1:58, 78, la numai o zecime venind Camelia.

Mai multe speranțe ne-am pus în Beatrice Cîșlaru, medaliată cu bronz la 400 mixt, în proba similară pe distanța de 200 m. Veterana lotului românesc de natația n-a avut un start prea bun pe prima lungime în procedeul spate, iar recuperarea sa din lungimea de bras n-a fost suficientă pentru a o propulsa pe podium. Mult mai bune crauliste, cele trei medaliate s-au distanțat pe ultimii 50 m, clasamentul final înregistrînd surpriza înfrîngerii marii favorite, Ianna Klocikova (Ucraina), de către americana Martha Bowen (2:11,93). A treia s-a clasat chinezoaica Hui Qi, iar Cîșlaru a venit pe locul V, cu un rezultat net superior celui din serii (2:13,78), dar insuficient pentru a-i aduce medalia.

Ultima speranță de medalie pentru delegația noastră este reprezentată de Diana Mocanu, care va lua astăzi startul în finala probei de 100 m spate. Ea a înregistrat în semifinale al doilea timp (1:21,25) mai slab cu 35 de sutimi decît cel al americancei Nathalie Coughlin.

Delegația României a obținut, pînă în prezent, în competiția de la Fukuoka, în afara medaliei de bronz cucerite, vineri, de Camelia Potec, alte două medalii: una de aur, cîștigată, în proba de 200 metri spate, de Diana Mocanu, și una de bronz, în proba de 400 metri mixt, prin Beatrice Cîșlaru. ■

Două campioane olimpice la Iași

„Am refuzat momentan oferta de a antrena aici“, a declarat ieri campioana olimpică de gimnastică Maria Olaru, aflată într-un turneu prin Moldova împreună cu prietena și colega ei, Claudia Prisecan

Deși le-a plăcut Iașul, Claudia Prisecan și Maria Olaru par a se stabili la Timișoara

Aflate într-un turneu de vacanță prin Moldova, turneu care a cuprins și Iașul, campioanele olimpice la gimnastică Maria Olaru și Claudia Prisecan au onorat invitația Fundației „Spirit Olimpic - Mens sana in corpore sano“ de a participa la o conferință de presă. Organizată ieri, întîlnirea celor două campioane cu mass-media ieșeană a fost un bun prilej de dialog, temele abordate fiind legate mai ales de viitorul sportivelor care în urmă cu un an reprezentau România la cel mai înalt nivel la Olimpiada de la Sydney. Originară din Fălticeni și inițiatoarea acestui periplu moldav, Maria Olaru s-a arătat încîntată de imaginea pe care i-a oferit-o orașul, o imagine care o urmărește de la o vîrstă fragedă, dată de ultima ei vizită în urbea bahluviană. ***„Sîntem pe ruta Timișoara - Deva - Sibiu - Fălticeni - Iași și vom continua cu un periplu la mănăstirile din Moldova. Aștept de mult timp să fac acest lucru și acum am avut ocazia“,*** a declarat Olaru, care a venit însoțită de prietena ei, sibianca Claudia Prisecan, aflată la prima ei vizită în zonă. Invariabil, abordînd tema retragerii din sport, cele două foste gimnaste au explicat că s-au împăcat deja în bună măsură cu situația, deși ritmul cazon de pregătire impus de la o vîrstă fragedă le-a cam intrat în sînge. Ambele fete, studente la Facultatea de Sport din Timișoara, își prevăd viitorul legat de domeniul în care au cunoscut faima mondială, antrenoratul, arbitrajul sau poate o carieră universitară putînd reprezenta continuitatea în sport a olimpicelor române. Atît Prisecan, cît și Olaru au lăsat să se înțeleagă că Timișoara poate fi orasul viitorului lor, în condițiile în care majoritatea fostelor lor colege formează deja un nucleu în orașul de pe Bega. În discuție ar putea intra însă și scurte perioade de antrenorat în străinătate sau crearea unor alte nuclee în țară, Olaru recunoscînd faptul că a primit de mai mult timp o ofertă în acest sens chiar și de la Iași. ***„De aproape doi ani am primit o ofertă de a veni aici, să formez o grupă de gimnaste, însă momentan am refuzat. Nu știu ce va rezerva viitorul“,*** a mai spus Maria Olaru, care a precizat că eventuala sa venire în Iasi ar fi condiționată de crearea unui mediu propice acestui sport, urmat de efectuarea unei selecții riguroase în rîndul copiilor amatori. Fosta campioană a mai precizat că oferte similare a primit și din străinătate, dar care nu au tentat-o însă, în afara poate a unor scurte stagii de cîte 2-3 luni. **(Lucian M.)**

„Aristogol“ și-a făcut datoria

■ finală inedită la Copa America: Mexic - Columbia

Finala campionatului panamerican, dotat cu „Copa America“, se va desfășura mîine noapte, între reprezentativele Columbiei și Mexicului. Dacă mexicanii s-au calificat cu o zi în urmă, dispunînd cu 2-1 de Uruguay, echipa columbiană, gazda turneului, nu a avut probleme cu reprezentativa Hondurasului, pentru care calificarea în semifinale este o performanță deja ieșită din comun. Invitată în ultimul moment de către organizatori datorită retragerii Argentinei, echipa din America Centrală a realizat surpriza istorică a competiției, eliminînd în sferturi reprezentativa Braziliei. Columbia, care pînă acum n-a primit decît un singur gol în acest turneu, a deschis scorul în minutul 6, prin Gerardo Bedota, scorul final de 2-0 fiind stabilit în min. 63, de Victor Hugo Aristizabal (poreclit de fani „Aristogol“), care, cu șase goluri înscrise, a devenit golgheterul turneului, desprinzîndu-se de costaricanul Wanchope. Copleșiți de performanțele anterioare, hondurienii au evoluat palid, fără a periclita poarta lui Oscar Corfoba, care a avut un singur șut serios de apărat, din partea lui Guevara.

Suporterii columbieni au sărbătorit succesul calificării în finala Copei America

La sfîrșitul meciului, antrenorul columbian Francisco Maturana și-a exprimat convingerea că echipa țării sale va cîștiga, pentru prima oară într-o istorie de 91 de ani, această competiție. ***„Mai sînt 90 de minute și intrăm în istorie“,*** s-a exprimat, laconic, Maturana, care a adăugat că victoria cu Mexic nu va veni de la sine, jucătorii azteci dovedind reale calități în meciurile disputate pînă acum.

Echipa Columbiei a mai fost o singură dată prezentă în finală, lucru întîmplat în 1975, cînd a fost învinsă de Peru, în timp ce mexicanii au pierdut și ei o oportunitate, învinși de Argentina în 1993. **(GIN)**

Lucescu taie și spînzură

■ antrenorul român are libertate totală de decizie la Galatasaray

Antrenorul român ***Mircea Lucescu*** **(foto)** va stabili toate penalizările și primele jucătorilor formației Galatasaray și va decide și politica de transferări a clubului, a anunțat, ieri, cotidianul turc „Sabah“. Publicația citată a titrat articolul legat de acest subiect „Ultimul Împărat“, cu referire la fostul tehnician al echipei Galatasaray Fatih Terim, supranumit în Turcia „Împăratul“. Potrivit cotidianului „Fotomac“, conducerea clubului Galatasaray i-a comunicat tehnicianului român Mircea Lucescu că orice hotărîre a sa va fi pusă în aplicare de către responsabilii grupării.

„Jucătorii care au avut un comportament neadecvat formației Galatasaray vor fi penalizați. Ai autoritate deplină în acest sens. De asemenea, poți sa decizi și modul de distribuire a primelor. Începînd din acest moment, tu ești patronul în ceea ce privește fotbalul. Vom respecta și vom aplica toate deciziile pe care le vei lua“, i-a spus tehnicianului român responsabilul grupării Galatasaray, Abdurrahim Albayrak.

Oficialul turc a precizat că, în cazul în care Lucescu va spune că nu dorește un anumit fotbalist în echipă, acel jucător va fi transferat la altă formație. ***„Disciplina este o condiție primordială în echipa Galatasaray. Să nu fii tolerant, fă-ți simțită autoritatea“***, i-a mai spus Albayrak lui Lucescu.

Potrivit cotidianului „Fanatik“, Mircea Lucescu a declarat că echipa pe care o pregătește se află într-o perioadă de tranziție. ***„Trebuie să te retragi puțin pentru a-ți lua avînt și a avansa. Noua echipă Galatasaray va fi o formație foarte competitivă și voi avea nevoie de toți jucătorii în formă maximă“***, a menționat antrenorul ■

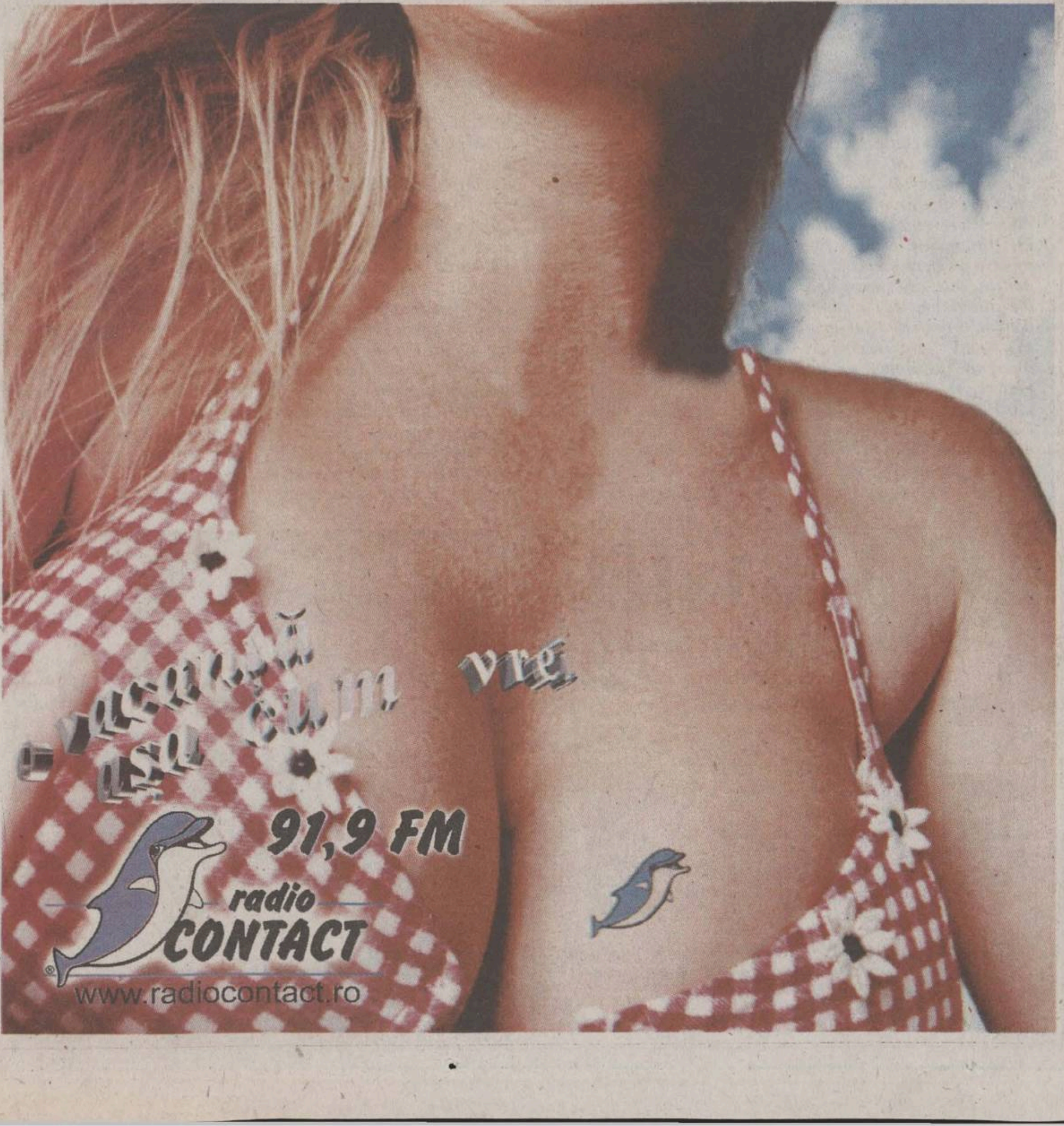

MISS MONITORUL

Irina Croitoru vrea ca toată lumea să danseze după cum cîntă ea

Influențați mult de filmele autobiografice ale geniilor muzicale, mulți și-au format o imagine deformată despre felul în care arată și gîndește o aspirantă la glorie pe portativ. În locul unui personaj bolnăvicios, ascuns în spatele ochelarilor cu dioptrii, descoperi în ***Irina Croitoru,*** aspirantă la titlul „Miss Monitorul“, o frumusețe caldă, plină de viață, cu dimensiuni (60-90-88) la doar 2 cm de cerințele ideale din lumea modelingului. Născută în zodia „Scorpion“, Irina (1,70 m, 48 kg) este tandră, cu suflet înobilat de frumusețe, însă enervant de încăpățînată cînd cineva o contrazice ori nu-i face pe plac. Visează să ajungă un foto-model renumit și să aibă cît mai multe apariții pe canalul specializat Fashion TV. Ca plan imediat, împreună cu o colegă, specialistă în percuție, dorește să înființeze o formație de muzică ușoară cu care să le lanseze în lumea show-busines-ului. Viteza de reacție a Irinei este peste limită, calitate dovedită și la orele de sport, unde întotdeauna a cîștigat probele de sprint. Așa că planul ei de a urca pe scenă poate fi pus imediat în aplicare, succesul fiind garantat. În materie de bărbați, nu are gusturi rele. Dacă stăpînul Întunericului ar arăta precum persoajul interpretat de Bret Pitt în filmul „Joe Black“, Irina ar dori să-și împartă tot restul vieții cu el. Poate din această cauză s-a apropiat de un băiat cu fizionomie asemănătoare renumitului actor american. **(Leonard CANANĂU)**

Pentru ședința foto, efectuată la „Disco Viper“, Irina Croitoru a purtat un compleu format din maiou drapat, cu fustă midi, dintr-un amestec de poliester și vîscoză turcoaz, ținută vestimentară oferită de firma „Nelmar“. Pentru această ocazie, stilistul Daniel Dumitraș, de la „Maviov Hair Studio“, i-a făcut o coafură numită „Un drac de fată“

Votul care îți aduce Monitorul acasă

Talonul prin care cititorii pot stabili ordinea finală a concursului „Miss Iulie“ și pe care vor aprecia cu note de la 1 la 10 frumusetea concurentelor se află în pag 1. Talonul va fi decupat și trimis într-un plic pe adresa OP 10, CP 2090 sau depus la centrele de mică publicitate ale Monitorului. Prin tragere la sorți, trei dintre cititorii care au trimis taloane completate vor primi gratuit un abonament pentru o lună la „Monitorul“.

Talon de înscriere

Miss Monitorul

Nume/Prenume ____________________
Adresa ____________________
____________________ Vîrsta ____
Telefon ________ Ocupația ________
Greutate ________ Înălțime ________
Pasiuni ____________________
____

Trimite un plic care să conțină o fotografie și talonul de înscriere de mai sus pe adresa OP 10, CP 2090, Iași, 6600 sau depune-l la unul din centrele de Mică Publicitate Monitorul.

Monitorul organizator
sponsor Nelmar

PANORAMIC

FRF studiază cazul Neaga

Federatia Română de Fotbal (FRF) a cerut de la Liga Profesionistă de Fotbal (LPF) dosarul cazului de dopaj în care sînt implicați jucătorii Adrian Neaga și Cristian Buturugă. Președintele FRF, Mircea Sandu, și-a întrerupt vacanța și a fost prezent, ieri, la sediul forului fotbalistic intern. Sandu nu a dorit să declare nimic în legătură cu cazul Neaga, precizînd doar că poziția oficială a FRF legată de acest subiect va fi anunțată săptămîna viitoare. Comisia de Disciplină a Ligii Profesioniste de Fotbal (LPF) i-a declarat, miercuri, nevinovați pe jucătorii Adrian Neaga și Cristian Buturugă, care au fost depistați pozitiv la un control antidoping efectuat, pe 9 iunie, după disputarea partidei FC Argeș Dacia - Rapid București, scor 0-2.

La doi pași de război

UEFA a decis ca partida retur dintre Steaua București și Sloga Jugomagnat din turul doi preliminar al Ligii Campionilor să se dispute la Skopje, respingînd, astfel, solicitarea clubului român ca această întîlnire să nu se desfășoare în Macedonia. În faxul primit de la forul european se mentiona că UEFA se interesează de toate echipele participante în competiție și că va interveni, dacă va fi nevoie. Echipa Steaua București a învins, miercuri, pe teren propriu, cu scorul de 3-0 (2-0), formația Sloga Jugomagnat (Macedonia), în prima manșă a turului doi preliminar al Ligii Campionilor.

Perestroika rapidistă

UFC Rapid București a depus, ieri, la sediul Federației Române de Fotbal (FRF) un document prin care informează că structura clubului va fi reorganizată și că echipa de seniori se va numi în noul sezon competitional FC Rapid București. ***„UFC Rapid se va diviza în FC și în UFC Rapid. FC Rapid va cuprinde echipa de seniori, de tineret, precum și toate echipele de juniori care sunt implicate în competiții interne, în timp ce la UFC vor rămîne patru formații de juniori care nu sînt înscrise în campionatele interne“***, a declarat directorul tehnic al grupării giuleștene, Paul Cazan, care a adăugat că UFC va fi finanțată și va depinde de FC Rapid. Cazan a menționat că toate actele și contractele clubului vor trebui refăcute sub noul nume în termen de 60 de zile din momentul în care a fost anunțată federația. Aceste modificări organizatorice vor fi supuse aprobării Adunării Generale a clubului care va avea loc în următoarele zile.

Lotul dinamoviștilor pentru meciurile cu albanezii

Conducerea clubului FC Dinamo a trimis, ieri, la forul fotbalistic european o listă cu 24 de jucători care pot evolua în turul preliminar al Cupei UEFA. Deși numărul maxim de jucători pe lista UEFA era de 25, Dinamo a trimis cu unul mai putin, din lot lipsind pentru dubla manșă cu Dinamo Tirana (9 august, pe teren propriu și 23 august, la Tirana) mijlocașul Leonard Naidin, al cărui transfer nu a fost rezolvat deocamdată, din cauza litigiului dintre fotbalist și clubul Politehnica Timișoara. Lotul de jucători pentru turul preliminar al Cupei UEFA este următorul: 23. Florin Prunea, 12. Alexandru Iliuciuc, 1. Teodor Oltean - portari, 10. Ionuț Lupescu, 4. Valentin Năstase, 3 Giani Kiriță, 6. Bogdan Onuț, 26. Sorin Adrian Iodi, 16. George Adrian Iordache - fundași, 7. Mugurel Bolohan, 20. Florin Cristian Pîrvu, 15. Dorin Semeghin, 21. Ovidiu Tîlvan, 25. Iulian Tameș, 14. Răzvan Păduretu, 17. Bogdan Aurelian Aldea, 2. Ionuț Daniel Ilie, 5. Adrian Buia, 13. Ianis Alin Zicu, 18. Vlad Munteanu - mijlocași, 24. Adrian Mihalcea, 9. Claudiu Iustin Niculescu, 19. Claudiu Drăgan, 8. Alexandru Bălțoi - atacanti.

Veterani la crosul „Găești 503“

De curînd, atleții veterani de la „Jogging Club Pensionari Veterani de Război Iași-Moldova“ au onorat cu prezența lor sărbătoarea micului orășel dîmbovițean Găesti, care a împlinit 503 ani de existență. Cu acest prilej, primarul orașului, prof. Teodor Alexandru, a organizat un tur al orașului la cros pentru veterani. Au participat, din Iași, trei alergători: Petru Chiriac, Horia Crișan și Mihai Gheorghiu. Pe toată durata concursului, veteranii ieseni au primit cazare și masă gratuită.

Umbra lui Frentzen la Hockhenheim

■ *mîine, de la ora 15,00, pe ProTV, se transmite Marele Premiu de Formula 1 al Germaniei*

Mîine, pe circuitul de la Hockenheim, piloții bolizilor de Formula 1 se vor înfrunta în cea de-a 11-a cursă a anului, Marele Premiu al Germaniei. Circuitul german este considerat ca fiind cel mai rapid traseul al sezonului, cuprinzînd trei limii drepte mari, vitezele apropiindu-se de 360 km/h. Sarcina pilotilor nu va fi, deci usoară, precum nici cea a tehnicienilor însărcinați cu pregătirea mașinilor. Pe cele 45 de ture ale traseului, mașinile vor fi intens solicitate, dar există mai puține probleme pentru piloți, deoarece nu există viraje periculoase, iar ultima secțiune este destul de lentă. Anul trecut, la Hockenheim, s-a impus brazilianul Rubens Barrichello, care a obținut prima sa victorie în Formula 1, datorită unei strategii curajoase, în condițiile unui timp ploios și a eliminării, încă de la start a lui Michael Schumacher. Dar, în acest an, „Schumi“ are toate șansele de a reuși în fața propriului public. O victorie îi poate permite acestuia să egaleze recordul de victorii deținut pînă în prezent de Alain Prost (51 de succese). Nu puțini sînt cei ce consideră că principalul adversar al lui Michael va fi fratele său Ralf. Într-o recentă conferință de presă, cei doi frați s-au arătat dezolați de situația compatriotului lor Heinz-Harald Frentzen, exclus miercuri din echipa Jordan și înlocuit cu brazilianul Ricardo Zonta. ***„Sînt dezamăgit pentru Heinz, din cauza manierei în care i s-a făcut vînt. Noi nu cunoaștem motivele acestei decizii“,*** a declarat Ralf, pilot al echipei „Williams BMW“. Ralf a amintit de faptul că, în urmă cu cîtiva ani, a avut el însuși probleme cu această echipă. ***„Dar dacă oamenii nu vor să lucreze împreună, e mai bine să se despartă. Eu am auzit un zvon prin care Heinz va rămîne printre noi, într-o altă echipă*** (n.r. se vorbește de Toyota). ***Ar fi cea mai bună soluție pentru el“***, a încheiat mezinul Schumacher.

Michael, la rîndul său, și-a exprimat și el regretele pentru Frentzen, mai ales că Jordan și acesta au avut momente bune în 1999. ***„Cînd vremurile sînt grele, poate că mai bine ar fi să-ți sprijini propriii piloți. Nu sînt mulțumit să văd ce i s-a întîmplat lui Heinz-Harald. Cît despre el, ar trebui să-și găsească cît mai repede o altă oportunitate de a-și demonstra talentul“,*** a conchis liderul mondial al piloților.

Cursa de Formula 1 de la Hockenheim va începe la ora 15,00 și va fi transmisă în direct de Pro TV.

La prima sesiune de antrenamente, desfășurată ieri, cel mai bun timp a fost realizat de Eddie Irvine (Jaguar), urmat de Juan-Pablo Montoya, Mika Hakkinen, Rubens Barrichello și Michael Schumacher. ■

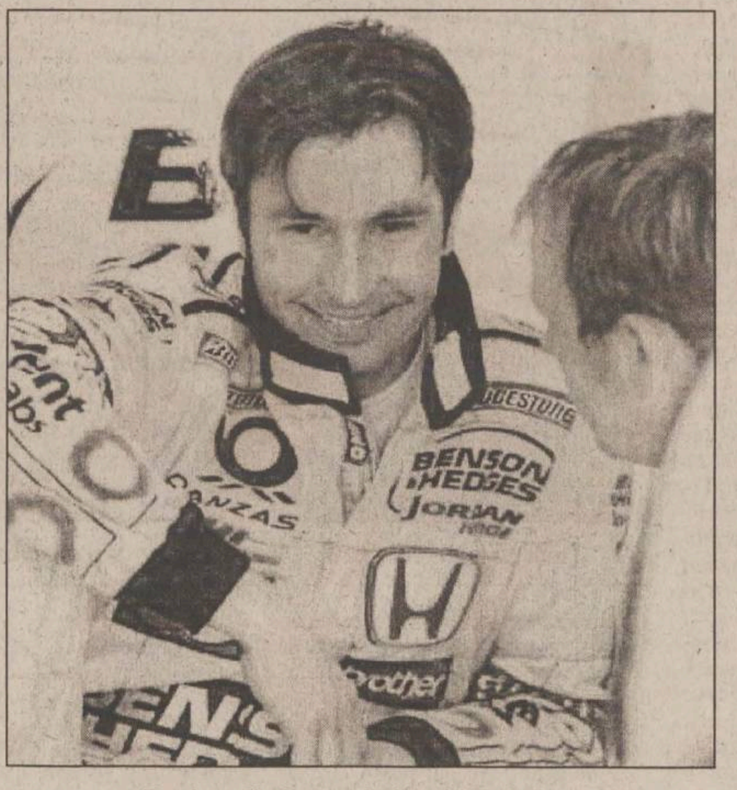

Deși va fi absent la Hockhenheim, Heinz-Harald Frentzen este subiectul principal al comentariilor din Formula 1

Start pe malurile Rinului

■ *astăzi încep campionatele în Franța și Germania*

Fotbalul european își intră din ce în ce în drepturi, în acest week-end debutînd două dintre cele mai importante campionate naționale: ale Frantei și Germaniei. Cel francez și-a făcut deschiderea aseară, tîrziu, cu un derby de mare atractivitate, meciul dintre primele două echipe ale campionatului trecut, Bordeaux și Nantes, pe stadionul „Parc Lescure“. Dacă Viorel Moldovan, atacantul celor de la Nantes a deschis balul, aceasta nu înseamnă că celelalte partide de astăzi nu sînt interesante. Pe „Parc des Princes“, parizienii lui Louis Fernandez primesc vizita revelației ediției trecute, Olympique Lille, echipă surprinzător clasată pe locul III. Este interesant de urmărit, de asemenea, ce mai poate face „glorioasa“ trupă a lui Tapie, Olympique Marseille, care, după ce s-a salvat in extremis de la retrogradare, nu dă semne că ar fi învățat ceva din recenta experiență. Conducătorii foceeni n-au avut ochi decît pentru Jardel, în intersezon și, așa după cum spunea atacantul Florian Maurice, împrumutat la Celta Vigo, ***„Tapie ar da toată echipa pentru brazilianul de la Galatasaray“***. Marseillezii se vor depasa prin apropiere, la Montpellier, unde vor sustine un autentic derby al Sudului. Olympique Lyon, o altă echipă cu pretentii va da o fugă pînă la Lens. O sarcină grea o are nou-promovata Sochaux, pe terenul lui Monaco (acolo unde mai joacă, încă, Florin Răducioiu), în timp ce Lorient va primi vizita alsacienilor de la Metz. Bastia-Sedan, Rennes - Auxerre și Troyes - Guingamp completează tabloul etapei inaugurale din „Première Division“.

În Germania, sînt programate opt dintre cele nouă meciuri ale primei runde, partida Schalke 04 - Hansa Rostock fiind amînată pentru 21 august. Cu excepția meciului St. Pauli - Hertha Berlin, toate jocurile au loc astăzi, capul de afiș fiind tinut de meciul Borussia Mönchengladbach - Bayern München. Cu vreo 30 de ani în urmă, această partidă avea iz de finală europeană, echipa renană fiind cu Simonsen, Matthäus, Berti Vogts și Heynckes, o forță în fotbalul continental. Acum, „Gladbach“ a repromovat cu emotii în prima ligă și are ghinionul de a da piept, chiar în prima etapă, cu campioana. Dorinel Munteanu, care a rămas la Wolfsburg, va avea o deplasare dificilă la Leverkusen, în timp ce echipa lui Miriuță și Reghenkampf, Energie Cottbus primește pe teren propriu replica formației SV Hamburg, iar Stuttgart, formația lui ***Ionel Gane*** **(foto dreapta)**, joacă acasă cu FC Köln. Celelalte meciuri ale etapei sînt: München 1860 - Kaiserslautern, Freiburg Werder Bremen și Borussia Dortmund - FC Nürnberg. ■

Bun pentru Dinamo Kiev

■ *Tiberiu Ghioane va juca în Liga Campionilor, împotriva Stelei, alături de Cernat*

Vicepreședintele clubului Dinamo Kiev Jozef Sabo a declarat că mijlocașul român Tiberiu Ghioane are drept de joc pentru toate competitiile la care va participa echipa din Ucraina în acest sezon, inclusiv în Liga Campionilor, a anuntat, ieri, agentia de știri „Ukrainian Soccer News“. Astfel, Ghioane ar putea să joace în partida cu campioana României, Steaua București, în turul trei preliminar al Ligii Campionilor, dacă formația militară se va califica în această fază a competiției. ***„Ne-am făcut datoria și i-am adus un jucător lui Lobanovski*** (n.r. - antrenorul echipei Dinamo Kiev). ***Acum, totul depinde de el“***, a precizat Szabo. Ihor Surkis, care ocupă tot funcția de vicepreședinte al clubului ucrainean, a declarat că transferul mijlocașului Tiberiu Ghioane a fost unul dintre cele mai dificile din istoria grupării Dinamo Kiev, la care mai evoluează un jucător român, Florin Cernat. ***„Am primit documentele pentru transfer numai în urmă cu cîteva zile. Ghioane este considerat cel mai promițător jucător din țara sa. Fostul selecționer al României mi-a spus despre el că nu va avea egal în viitor“***, a spus Surkis.

Tiberiu Ghioane a primit tricoul cu numărul 9, care a aparținut jucătorului Kosovsky. ***„Ghioane este unul dintre cei mai scumpi jucători pe care îi avem. Este primul pas spre construirea unei echipe de nivel european. Ghioane a semnat un contract pentru o perioadă de cinci ani, dar dacă va primi o ofertă mai bună decît a noastră, îl vom lăsa să plece“,*** a precizat vecepreședintele clubului ucrainean. Surkis a menționat că obiectivele formației Dinamo Kiev sînt cîștigarea titlului, a Cupei Ucrainei și un parcurs cît mai lung în Liga Campionilor. ■

George Weah îmbină fotbalul cu caritatea

Unul dintre cei mai valoroși jucători ai lumii în acest moment, George Weah, este, în același timp, antrenorul și sponsorul naționalei Liberiei, iar pentru fotbalul din această țară, chiar mai mult. ***„Noi îl numim «King George. El este totul în Liberia. A stopat traficul de jucători, ceea ce îl face mai popular decît președintele țării“***, a spus Steve Davis, coordonatorul unei influente organizații religioase din Liberia, „Union of Church“ și, în același timp, agentul lui Weah.

Weah și Davis au fost prezenti săptămîna aceasta la New York unde au prezentat proiectele lui Weah, care combină fotbalul cu actele de caritate prin intermediul „Union of Church“. Pe 4 august, la East Rutherford (New Jersey), pe „Giants Stadium“, va avea loc partida amicală dintre Liberia și Columbia, ale cărei încasări vor fi donate organizației religioase amintite, care va sponsoriza transportul unor echipamente medicale din SUA către Liberia. ***„Nu este deloc suficient, dar e un început. După 11 ani de război civil, situația spitalelor din Liberia este dezastruoasă. Voi face tot ce e posibil pentru a-mi salva țara și a-mi ajuta conaționalei“*** a spus Weah. Pe partea fotbalistică, Weah speră că echipa Ghanei nu se va lăsa învinsă ușor la Lagos, în meciul cu Nigeria, o victorie sau un egal al ghanezilor putînd duce Liberia la Mondiale. ***„Așteptăm un miracol care ar putea schimba total viața liberienilor“***, a spus „King George“, care acceptă situația ca atare, dacă Nigeria se califică. Săptămîna viitoare Weah se va decide la ce echipă europeană va juca. El are șase oferte, una dintre cele mai consistente fiind de la clubul englez Liverpool, dar și americanii de la MetroStars sînt interesați de el, știut fiind că soția sa, americancă locuiește la New York împreună cu cei patru copii. ■

„Suficient pentru un leu“

■ *ziarele din Turcia consideră că Gică Popescu nu mai poate face față la Galatasaray*

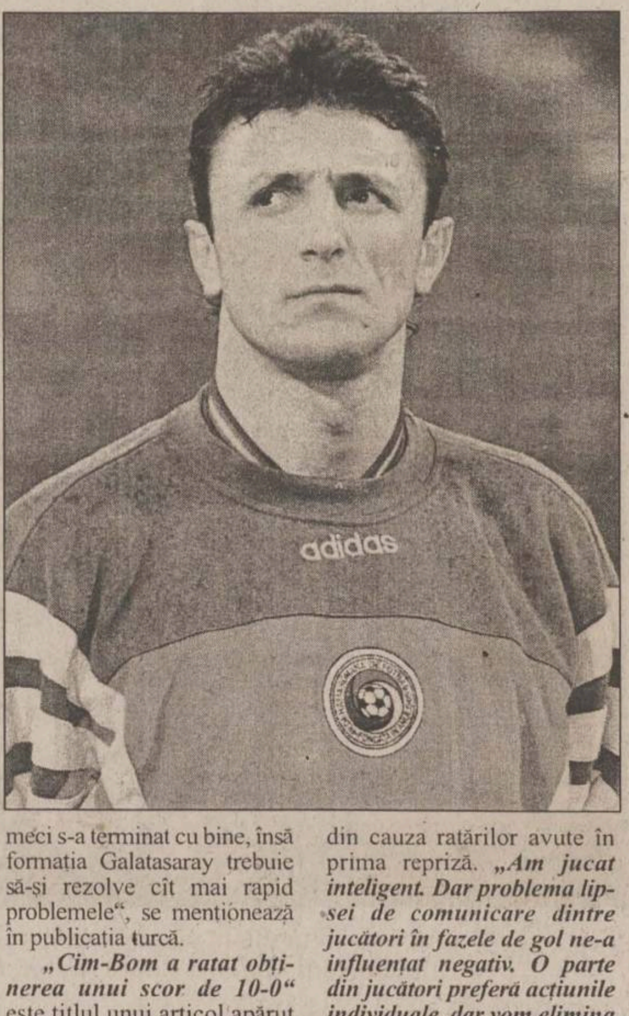

Presa turcă de ieri a criticat evoluția fundașului ***Gheorghe Popescu*** **(foto)** în partida dintre Galatasaray Istanbul și Vllaznia Shkodra, din preliminariile Ligii Campionilor. Cotidianul „Fanatik“ apreciază că Popescu s-a menținut în fața adversarilor datorită experienței. ***„Dar oboseala acumulată de-a lungul anilor a început să-și arate efectele. Nu se știe pînă cînd vor rezista Popescu și Bulent, care este la fel de greoi, în fața unui adversar care joacă ofensiv“***, se precizează în „Fanatik“. Potrivit cotidianului citat, formatia Galatasaray „și-a băgat în buzunar viza pentru turul următor“. ***„Este indispensabil un jucător care să aibă calități de lider. Galatasaray trebuie însă să se debaraseze și de lacunele din apărare. Ieri seară, Galatasaray a avut speranțe, însă nu a avut șanse“***, se mentionează în cotidianul citat.

Cotidianul „Fotomac“ a estimat că echipa Galatasaray a ratat, în partida de miercuri, șapte sau opt ocazii clare de gol. ***„Popescu și Bulent au mai îmbătrînit un an și mișcările lor sînt mai încete. După plecarea lui Hagi, echipa lui Lucescu se află în căutarea unui lider. Ieri seară, deoarece Sergen și Ayhan nu s-au aflat pe teren, rolul de coordonare a revenit lui Ergun și lui Hasan Șaș. Dar, în fața unor adversari slabi, acești doi jucători au întîmpinat dificultăți în a coordona echipa. Formația Galatasaray, care și-a recîștigat, miercuri, identitatea de luptătoare, se află în căutarea unui creier ca al lui Hagi. Galatasaray are nevoie urgentă de un lider inventiv“***, notează „Fotomac“. Potrivit publicației „Fotomac“, formația Galatasaray nu a reușit încă să se adapteze la noul stil de joc impus de antrenorul român Mircea Lucescu, între noile achiziții și jucătorii vechi observîndu-se serioase probleme de comunicare și adaptare. ***„Pînă și o echipă ca Vllaznia a putut să-și creeze, în fața formației Galatasaray, ocazii de gol. În ciuda lotului puternic, a sprijinului suporterilor și a avantajului dat de jocul pe teren propriu, echipa Galatasaray nu a evoluat la adevărata sa valoare în prima partidă oficială a sezonului, avînd lacune în apărare“***, se mentionează în publicația turcă.

„Suficient pentru leu“ este titlul unui articol apărut în cotidianul „Hurriyet“. ***„Galatasaray a obținut biletul pentru turul următor înainte de partida retur cu formația Vllaznia... În echipa din Istanbul există mari probleme în apărare, la mijlocul terenului și în atac. Popescu și Bulent sînt foarte greoi. Cei doi jucători nu au putut intercepta nici măcar pasele slabe ale jucătorilor albanezi. Trebuie să fim mulțumiți că ieri seară în fața echipei Galatasaray nu s-a aflat o formație europeană puternică. Dar, cu toate aceste inconveniente, nu cred că Galatasaray va rata calificarea“***, a notat publicația citată.

„Să vină următorul: 2-0“, a titrat cotidianul „Milliyet“. „Popescu și Bulent s-au retras, atunci cînd echipa adversă se afla în atac, așteptînd sprijinul liniei de mijloc, în loc să facă presing. În fața echipei Vllaznia, au ieșit în evidență lipsurile din formatia Galatasaray. În compania unui adversar slab, Galatasaray a devenit o echipă slabă. Acest meci s-a terminat cu bine, însă formația Galatasaray trebuie să-și rezolve cît mai rapid problemele“, se menționează în publicația turcă.

„Cim-Bom a ratat obținerea unui scor de 10-0“ este titlul unui articol apărut în publicația turcă „Star“. Jucătorul român Gheorghe Popescu a fost notat de cotidianul turc cu două stele.

Potrivit cotidianului „Sabah“, formația Galatasaray ar fi putut să înscrie, miercuri, mai multe goluri. ***„Echipei Galatasaray i-a fost dor de suporteri și suporterilor de jucători. Este evident faptul că echipa turcă nu a putut încă suplini lipsa jucătorilor care au plecat. Bulent și Popescu au fost foarte lenți și au făcut multe greșeli în apărare“***, se menționează în publicația „Sabah“.

Antrenorul echipei Galatasaray Mircea Lucescu a declarat că echipa pe care o pregătește a întîmpinat dificultăți în repriza secundă din cauza ratărilor avute în prima repriză. ***„Am jucat inteligent. Dar problema lipsei de comunicare dintre jucători în fazele de gol ne-a influențat negativ. O parte din jucători preferă acțiunile individuale, dar vom elimina această problemă în curînd“***, a declarat Lucescu.

Mircea Lucescu a estimat că scorul final al partidei de miercuri ar fi putut fi de 8-0. ***„Este evident faptul că jucătorii încă nu se cunosc prea bine. Am cîștigat acest meci cu scorul de 2-0, cînd de fapt scorul final ar fi putut fi 7 sau 8 la 0. Dacă acel penalti nu ar fi fost ratat, rezultatul ar fi fost cu totul altul. Dar am învins și pornim spre următoarele 90 de minute cu avantaj. În deplasare, s-ar putea să fie mai ușor pentru că este posibil ca echipa adversă să joace ofensiv și, în acest caz, noi vom avea mai multe ocazii de a înscrie“***, a precizat tehnicianul român. ■

MIND
NextGen Billing Solutions

MIND is a leading provider of Billing & Customer Care, Accounting and Management solutions for multiple IP services including Voice, Data, Content and Unified Messaging.
www.mindcti.com

Highly skilled engineers are invited to join minds with us and work in a young and fast growing company that operates in a highly dynamic environment.

MIND Software (a Romanian branch operating in Iasi) is looking for:

1. Technical Support Engineer
Job Description
Perform engineering intensive support activities at field locations (in Romania and abroad)
Job Requirements
- Good command of English
- Strong knowledge of computer networking technologies
- Technical understanding of Internet protocols and communications technologies
- Strong verbal communications and customer relation skills are a must
- BS in Computer Science, or equivalent technical degree

2. Software Testing Engineer
Job Description
Resolving issues by working closely with application software development, system lab support, systems engineering.
Job Requirements
- Proven experience in software testing
- Handful experience with Automatic Testing tools Advantage
- Proven knowledge with writing software testing documents and procedures (with relation to IS09000 & CMM concepts)
- Fluent Technical English reading & writing capabilities
- Good knowledge & experience with Win NT/2000) - power user level
- Knowledge of Relational Databases Oracle - an handy advantage

Please, send resume at liviu@mindcti.com.
Other information: tel. 032-258177, 094-315515

dialog **VEGASTEL**

Noul abonament - Dialog FREE cu doar 9 $

Vorbești gratuit noaptea și duminica toată ziua*
Beneficiezi lunar de 180 de minute gratuite în rețea*
Tarife de 0,05$ după consumarea minutelor gratuite
Cel mai mic abonament - 4$!

Sagem 922 7$**
Nokia 5110 42$
Alcatel Wap 20$
Trium 7$

CUZA VODĂ NR. 52 (între Maternitate și Tg. Cucu)
Tel/fax 032/210763, 095/544787, 095/544797

Intră în Dialog cu Vegastel

* Noaptea între orele 21 - 7 și duminica toată ziua
**Pentru abonamentele cu minute incluse

051.89 29 89
www.zonaX.ro
Numai
12000 lei/minut!
87.000 lei/min
Te pui cu oltencele?
051.89 22 11
OLTENCE FIERBINTI®
INTERZIS MINORILOR

SERVICII MEDICALE

• HELICOMED
CONF. DR. MARIN BURLEA

• PEDIATRIE
• ECOGRAFIE ABDOMINALE ȘI PELVINE
• GASTROENTEROLOGIE (copii și adulți)
• ENDOSCOPIE DIGESTIVĂ (copii și adulți)
DR. CORNEA ION - medic primar specialist O.R.L.
DR. VIERIU VERONA - medic primar specialist pediatru
• LOGOPEDIE (CORECTAREA TULBURĂRILOR DE VORBIE)
Diagnostic și terapie individuală
PROF. LOGOPED: GEORGETA BURLEA
• PSIHOLOGIE - diagnostic și terapie
• Tratamente cu lumină polarizată (BIOPTRON) în afecțiuni respiratorii, reumatismale, nevralgii, afecțiuni alergice precum și tratatmente injectabile.
Program: - zilnic 9 - 19
- sîmbăta 9 - 13
Str. Străpungerea Silvestru nr. 32, bl. T2 (200 m, pe linia de tramvai, dintre gară spre Canta).
☎ 217666 ; 092-250707; 092-250690

• ECHOMED
Obstetrică - ginecologie

Medici primari: Maria AKAD, Alexandra OVĂNESCU, Hassan AKAD, Maricica PĂVĂLEANU, Marin BURLEA
■ **ECHOGRAFII:**
diagnostic de sarcină, depistarea sexului fetal, afecțiuni ale sînului, ficat, rinichi, pancreas.
■ **Chiuretaje uterine**
■ **Tratamente pentru sterilitate** (feminină și masculină)
■ **Teste** pentru sarcină (3 min.)
■ **Contracepție** orală și montări sterilete
■ **Colposcopii.**
■ **Cauterizări** - biopsii uterine și de col.
■ **Examene citologice**:
citodiagnostic, secreții vaginale, secreții uretrale, spermograme, teste postcoitale
Consultații asigurate de profesori universitari și medici specialiști de înaltă competență profesională.
Șos. Păcurari nr. 4, corp anexă la bl.590A (vis-a-vis de Oficiul PTTR)
☎251927 (fax); 145272; 094-216.467; 092-149200.

• BIO PAN
CENTRU MEDICAL

Str. V. Alecsandri 9B, ap.1
☎ 032/210.728
Zilnic: 10.00-18.00
Sîmbăta: 10.00-12.00

- ECOGRAF COLOR COMPUTERIZAT
Medici primari
• UROLOGIE- SEXOLOGIE:
- Dr. Constantin Liviu Panainte (doctor în științe medicale). Mici intervenții chirurgicale și urologice, cistoscopii, cauterizări, sterilitate ☎ 095-643908
• PNEUMOLOGIE:
Dr. C-tin Panainte - consultații, scopii și grafii pulmonare ☎ 032-211535
• OBSTETRICĂ-GINECOLOGIE:
Dr. Ioan Bunea ☎ 094-622567
Dr. M. Holicov ☎ 094-606420
Contracepție orală, montări sterilete, cauterizări, tratamente sterilitate, chiuretaje.
• CHIRURGIE PLASTICĂ ȘI ESTETICĂ
Dr. R. Budurcă ☎ 095-537274
• MEDICINĂ DE FAMILIE:
Dr. I. Florea ☎ 094-533830

• Cabinet de oftalmologie și optică medicală

SC MEDOPTICA SRL
Socola nr. 8 (lîngă 1001 Articole)
Cabinet cu contract Casa de Asigurări de Sănătate
CONSULTAȚII CU APARATURĂ COMPUTERIZATĂ
- Prescripții ochelari, lentile de contact (medicale și estetice)
- Consultații și tratamente oftalmologice
- Optică medicală (inclusiv lentile plastic, bifocale, progresive - Zeiss și Essilor)

Medici care asigură consultații:
Dr. Anghel Kreolla
Dr. Pepelea Lucia
Dr. Scînteie Mira
Dr. Tarasi Carmen
Dr. Dimofte Doina
Dr. Constantin Cătălin
Program:
luni - vineri: 9 - 19
sîmbătă: 10 - 14
Pentru programări și informații sunați la ☎ 218347

• PRO FAMILIA

Laborator analize medicale efectuează orice investigație de laborator, executate de profesori universitari
Str. Țuțora 11C, sc. D
Program: zilnic: 7.00-18.00
sîmbăta și duminica:9.00-11.00
☎230.431

• POLICLINICA DE ELITĂ PROFESMED

str. VASILE CONTA nr. 18 (vizavi de policlinica Municipală, Piața Sf. Spiridon)

CONSULTAȚII ȘI TRATAMENTE ÎN TOATE SPECIALITĂȚILE DE MEDICINĂ
ECOGRAFII și celelate investigații paraclinice;
CHIURETAJE - și prin metoda modernă prin aspirație;
TOATE ANALIZELE DE LABORATOR cu aparatură și reactivi din import;
Program: luni - vineri: 7.30-19.30, sîmbătă: 7.30-14.00
☎ 213 226

• LASER CLINIC

Tratamente ultramoderne cu LASER pentru COPII și ADULȚI, la CABINET sau DOMICILIU, cu aparatură ULTRA-PERFORMANTĂ care realizează VINDECĂRI RAPIDE, DURABILE și BIOSTIMULAREA GENERALĂ, oferite de cadre universitare SUPRA-SPECIALIZATE în străinătate.
- URGENȚE: traumatisme, dureri, paralizii, accidente cerebrale
- INFECȚII: amigdalite, otite, bronșite, gingivite, herpes, stomatite, cistite, pneumonii, tuberculoză
- ALERGII: rinită, sinuzită, astm, eczeme
- BOLI MUSCULO-SCHELETALE:*artrite, artroze*, osteoporoză, ciocuri
- BOLI DE PIELE: acnee, cicatrici, arsuri, psoriazis, plăgi accidentale și postchirurgicale, ulcere, infecții, chelie
- CRONICE: arterite, hemoroizi, cardiopatii, diabet, colite, hepatite, cancere
- NEURO-PSIHICE: nevralgii, paralizii, migrene, nevroze, depresie, oboseală, amnezie
- GINECOLOGICE: dismenoree, metroanexite, sterilitate, frigiditate
- SPECIALE: riduri, înfrumusețare, surditate, zgomote în urechi, stopatul fumatului, obezitate, impotență.

Programări:
tel. 032-251117, 232807; 094-849637

AVEȚI ÎNCREDERE
ÎN NOUA MEDICINĂ A
MILENIULUI III !

• CABINET STOMATOLOGIC
DentaPro

Dr. Lucian TEOFANESCU
medic specialist stomatologie generală **Dr. Loredana PRISTAVU**
medic specialist ortodonție

■ consultații GRATUITE!
■ refacerea ZIMBETULUI plăcut cu materiale identice cu dinții naturali
■ nopți LINIȘTITE, fără grija durerilor de dinți
Programează-te ACUM la ☎ 115521.
Str. Rafael nr. 4 (pe str. Sărărie, vis a vis de Liceul Economic 1)
Program:Luni, Joi: 8.00-20.00
Marți, Miercuri, Vineri: 14.00-20.00
Simbătă: 8.00-14.00.

• CABINET STOMATOLOGIC
Dr. Daniela Lăzescu
medic primar stomatolog

Str. Sf. Lazăr nr. 45
(vis-a-vis de sediul BCR)
☎ 237998
Puteți telefona pentru programări zilnic între orele 8.00-18.00 (sîmbăta între 8.00-14.00)

• POLICLINICA "SĂNĂTATEA 2000"
str. LĂPUȘNEANU NR. 7A

Asigură asistență medicală în specialitățile:
■ **Dr. Constantin IORDACHE**
- MEDIC PRIMAR PEDIATRU
- MEDIC SPECIALIST CARDIOLOG
- COMPETENȚĂ ECOCARDIOGRAFIE

Oferă:
- Consultații pediatrice (cabinet și la domiciliu)
- Consultații de cardiologie pediatrică (cabinet și la domiciliu)
- Electrocardiograme
- Ecocardiografii
- Dispensarizarea, urmărirea și tratamentul copiilor cu boli cardiovasculare și a bolilor cronice în general.

PROGRAM CABINET:
- zilnic 14,30 - 20,30;
- sîmbăta, duminica 8,30 - 14,30
☎ 214001 (acasă); 214002 (Policlinică); 094-507780.
De asemenea, se mai acordă consultații de: **boli respiratorii** (Dr. L. SAVIN), **reumatologie-balneologie** (Dr. M. ACHIȚI), **pediatrie** (Dr. Ahmad MOHAMAD), **psihiatrie** (Dr. M. CHIRIAC și Dr. D. BUDEANU), **acupunctură** (Dr. M. IACOBESCU), **psihologie** (Psih. I. HÎȚU și C. PETRESCU).

Policlinica are
MEDIC DE FAMILIE!!!
Relații suplimentare la Secretariatul Policlinicii, zilnic între orele: 10,00 - 20,30; tel. 214002

• MEDIRO
(servicii medicale)

Asigurăm asistență medicală de specialitate în:
- MEDICINĂ INTERNĂ, CARDIOLOGIE, NEUROLOGIE, PEDIATRIE, DERMATOLOGIE;
- ANALIZE LABORATOR (Biochimie, Hematologie);
- ECHOGRAFIE, ELECTROCARDIOGRAME;
- Tratamente diverse (injecții intramusculare, intravenoase, infiltrații, perfuzii etc);

■ DERMO-OSMETOLOGIE
■ PSIHIATRIE
<<Efectuăm ANALIZE GRATUITE, COMPENSATE C.A.S.S.>>
<<REDUCERI PENTRU PENSIONARI>>
Bd. Alexandru cel Bun nr. 4, bl. 1205C-parter (în apropierea Podului dintre cartierele Mircea cel Bătrîn și Al. cel Bun)
Program: zilnic 9.00-19.00
☎ 259.111

• MEDFIZ
CENTRUL MEDICAL DE BALNEO-FIZIOTERAPIE ȘI RECUPERARE MEDICALĂ, CHIRURGIE PLASTICĂ ȘI RECONSTRUCTIVĂ, MEDICINĂ DE FAMILIE

Iași - Canta 2, bl. G11
Oferă,
în regim compensat de CAS,
• Servicii moderne de tratament recuperator în boli reumatismale, neurologice, respiratorii, sechele post traumatice, obezitate:
■ Electroterapie, electrogimnastică
■ Laserterapie
■ Ultrasonoterapie
■ Aerosoloterapie
■ Masaj - Kinetoterapie
■ Tehnici de medicină alternativă (electroacupunctură, homeoterapie)
• Consultații de chirurgie plastică-reconstructivă
• Intervenții de mică chirurgie
Înscrieri la medic de familie
☎ 032-165571; 032-216231; 032-214878
094/206903; 094/634684

• OPTIMIT
Cabinet oftalmologic și optică medicală

■ **Consultații oftalmologice complete -cu tarif redus-** (cu trimitere de la medicul de familie) efectuate cu aparatură profesională computerizată asigurată de medic primar oftalmolog **dr. Carmen Romanescu**
■ **Prescripții ochelari și lentile de contact**
■ Execuția ochelarilor promptă și de **calitate incontestabilă** asigurată de optician Dumitru Mihăiță.
Str. Nicolina nr. 6 (lîngă pasarela de la Bazar)
Program consultații:
luni-vineri 14.30-19
sîmbătă 10-13.
Program optică:
luni-vineri 9-19; sîmbătă 10-13
Programări și informații la ☎ 239175.

• ORTOPEDICA
Servicii Medicale
NON-STOP

B-dul Socola nr. 8, bl. C2, sc. C, tel. 231335, 094-514420, 094-470884
Asigură asistență medicală în:
■ ORTOPEDIE ȘI TRAUMATOLOGIE - consultații, tratamente (corectare diferitelor deformații ale membrelor superioare, inferioare, coloanei vertebrale sau bazinului, etc.) Tratamente moderne pentru FRACTURI, ENTORSE, LUXAȚII sau afecțiuni dureroase sau inflamatorii ale aparatului locomotor (artrite, artroze, lombosciatică, pinten calcaneean, ulcere de gambă, infecții, cicatrici vicioase, etc) prin laser, arsuri. Dr. B. Aniței.
■ TRATAMENTUL VARICELOR, hemoroizilor fisuri anale, ulcere varicoase
■ MEDICINĂ GENERALĂ, dr. P.Onu
■ GINECOLOGIE - consultații, tratamente, întreruperi de sarcină dr. S.Tomoșoiu, dr.C. Tomoșoiu, dr. F. Dumitrache, dr. D. Iancu.
■ ACUPUNCTURĂ
■ HOMEOPATIE dr.E.Galupa,
■ CHIRURGIE PLASTICĂ ȘI REPARATORIE - consultații, tratamente și intervenții chirurgicale. dr. C. Tamaș
■ ECOGRAFII, dr. O. Ciofea
CONDIȚII OPTIME DE INTERNARE (TV color, frigider)
Consultații și tratamente la domiciliu.

• SOFIDENT

Lucrări dentare din PORȚELAN

VITA - **GERMANY**
SHOFU- JAPAN
Ultima generație ACRILATE FOTOPOLIMERIZABILE
„GC" GRADIA - JAPAN
☎ 032/113750, 115460, 092 727930

• Psiholog
Ermina SOROCIANU

Policlinica Municipală 1, etaj 2, camera 202
- Testare și evaluare psihologică
- Consiliere psihologică și psihoterapie (individuală și de grup) copii și adulți
- Intervenții pentru: nevroze, psihoze, afecțiuni psihosomatice, anorexie nervoasă, obezitate, stress, tulburări comportamentale și ale dezvoltării psihologice, dificultăți școlare, de relaționare și integrare, probleme specifice de sex, cuplu și familie, divorț, dscriminare, conflict, vîrstă, motivație în activitate, eficiență, comunicare, satisfacție, urgențe psihologice etc.

Program cabinet:
luni, miercuri, vineri
13.30-20.30
marți, joi: 7.30-13.30,
sîmbătă: la cerere
☎ 177344. 091-405635

• POLICLINICA nr. 1

Medici cu experiență, oferă **servicii medicale moderne** în următoarele cabinete individuale, recent înființate:
parter **OFTALMOLOGIE**
cab. nr. 100-**dr. Gabriela TODOSI**, tel. 093/213093
etaj I **CARDIOLOGIE**
cab. nr. 173
-dr. Luminița NECULA,
tel. 094/781905
etaj II **DERMATOLOGIE**
cab. nr. 203 ☎ 244590 (direct)
- dr. Florin TODIRAȘ
- dr. Adrian SOCOL, tel. 094/613639
NEUROLOGIE
cab. nr. 202
-dr. Adina CUCIUREANU
tel. 093/575312
etaj III **ONCOLOGIE**
cab. nr. 248
- dr. Const. VOLOVĂȚ,
tel. 094/312243
ENDOCRINOLOGIE
cab. nr. 243
- dr. Violeta GNEAZDOVSCHI
OBSTETRICĂ-GINECOLOGIE
cab. nr. 236
- dr. Aneta CEHAN
cab. nr. 235, tel. 260053
- dr. Doina DĂMĂCEANU
PSIHIATRIE ȘI PSIHOTERAPIE
cab. nr. 241
- dr. Gabriel CRUMPEI,
tel. 276144, 092/202057
La aceste cabinete adresabilitatea este directă, **fără bon din triaj**, iar consultațiile sunt **gratuite** pe baza biletului de trimitere.

• TERAPII COMPLEMENTARE
REFLEXOTERAPIE, MASAJ, CROMOTERAPIE, AROMATERAPIE, FOTOTERAPIE
cu rezultate globale și durabile în:

- restabilirea funcțiilor organice (renal, hepatic, gastro intestinal, cardio, respirator etc.)
- întărirea sistemului imunitar
- echilibrarea glandelor endocrine
- probleme severe de spasmofilie
- eliminarea durerilor reumatice și tensiunilor de natură nervoasă sau cauzate de stress.

Terapeut: **Corina Turliuc** - specializare în Franța
CABINET AVICENNA
Bd. Ștefan cel Mare nr. 10
Program zilnic: 10-20;
sîmbăta: 10-16.
☎: 032-276433

• MEDI MENTOR - CENTRU MEDICAL

contract cu casa de asigurări de sănătate Iași - Podu Roș, str. Nicolina 5, bl. A2
Programări la telefon: 132093 (între stația de autobuz 9 și Liceul Racoviță)
♦ **OBSTETRICĂ ȘI GINECOLOGIE** (Contract CASS)
Conf. Dr. Cristina Anton
♦ **DERMATOLOGIE**
Dr. Rodica Teodoru - medic primar
♦ **STOMATOLOGIE - Contract CASS**
Dr. Mihaela Florescu - medic specialist - 094/258743
Dr. Irina Apostol
Consultații gratuite • efectuare lucrări porțelan • obturații foto
♦ **LABORATOR ANALIZE - Contract CASS**

☎ 032/**132093, 135890**

• Dr. Doina Iancu
medic primar

OBSTETRICĂ-GINECOLOGIE:
- Tratamente de sterilitate (femei și bărbați)
- Întreruperi de sarcină
- Disfuncții sexuale
- Planning familial
- Ecografii

Informații și programări:
tel.: 231.335 Ortopedica

• Dr. M. Cărăuleanu
Cabinet ginecologic

str. Petru Poni nr. 1B (vizavi de stația Shell-Păcurari)
Program:
zilnic: 17.00-19.00
sîmbătă: 10.00-12.00
- Consultații
- Echografii
- Chiuretaje uterine

☎ 257474

• CABINET ALERGOLOGIE
Dr. Victoria MAXIM

Medic primar pediatru și specialist alergolog copii și adulți
Ofer:
- Consultații
- Testări cutanate
- Tratament de specialitate
- Tratamente cu lumină polarizată (BIOPTRON) în afecțiuni alergice, respiratorii, nevralgii, acnee

Str. Piața Voievozilor nr. 13 , bl.3, parter (Cinema Dacia), în interiorul studioului Foto.
Program: Marți și Joi: 14,00 - 17,00 ; Sîmbătă: 8,30 - 11,30
Programări la telefonul: 131525; 136172 sau 093 083095

CENTRUL DE OFTALMOLOGIE
SI OPTICA MEDICALA
tel: 279910 ; 277437

SANOPTIC

NOU **Fără internare** operații de CATARACTĂ, GLAUCOM, STRABISM realizate cu aparatură ultraperformantă de Medic primar *dr. Smarandița GALAN*

* Întreaga gamă de consultații și tratamente oftalmologice **în regim compensat** asigurate de medici competenți cu aparatură computerizată de mare precizie.

* Execuția **pe loc** a ochelarilor de vedere de către personal calificat cu aparatură complet automată.

MATER OPTICA

- cel mai modern centru de oftalmologie și optică medicală din România

- Unicul atelier de optică din Iași în care confecționarea ochelarilor se face cu aparatură computerizată, de ultimă generație, mînuită de tehnicieni la curent cu ultimele descoperiri și evoluții în domeniul opticii
- Precizie maximă
- Consultații oftalmologice la nivel european:
- Refracții cu autokeratorefractometru
- Fund de ochi
- Presiuni intraoculare cu tonometru Haag - Streit
- Prescripții ochelari și lentile de contact (inclusiv lentile de contact cosmetice cu dioptrie și pt. astigmatisme)

IAȘI
Bd. Independenței nr. 10
tel. 214072

Medici care asigură consultații:
Prof. dr. Sergiu BUIUC
Medic primar dr. G. BEȘCHEA
Medic primar dr. G. DIMITRIU
Medic primar dr. G. MACOVEI
Medic primar dr. C. ANDRON
Medic primar dr. M. BREDEȚEANU
Medic primar dr. G. TODOSI

---

962 NON STOP

- AMBULANȚĂ PRIVATĂ,
- ECHIPAJ SPECIALIZAT ÎN MEDICINĂ DE URGENȚĂ
- TRANSPORT MEDICALIZAT

CENTRUL MEDICAL MAS

Str. Străpungerii Silvestru 60, bl. CL 11, parter
Tel. 032-244962, Fax: 032-240962

♦ Abonamente la serviciile medicale
♦ Consultații medicale la domiciliu cu rezultat imediat

PEDIATRIE	MEDICINĂ DE FAMILIE
DERMATOLOGIE	ENDOCRINOLOGIE
O.R.L.	CARDIOLOGIE CU EKG
MICĂ CHIRURGIE	GASTROENTEROLOGIE (ecograf)
ANALIZE DE LABORATOR	GINECOLOGIE (ecograf)

Servicii asigurate de cadre universitare din UMF Iași

CENTRUL DE DIAGNOSTIC RADIOLOGIC ȘI IMAGISTIC

Str. Moara de Foc 35 (bloc DNT) Tel: 032/251716 Autobuz: 19,30 Tramvai: 2,7

Execută: ♦ radiografii dentare retroalveolare ♦ ortopantomografii ♦ ATM dinamic ♦ ATM biaxial ♦ sinusuri maxilare în sistem panoramic sau Tschebul ♦ tomografii ale maxilarelor (control implant) ♦ telecefalografie (cefalometrie) ♦ craniu față/profil ♦ sinusurile frontale și sfenoidal ♦ șa turcească (izometrică) cu părțile moi ale feței ♦ cartilagii de creștere (pumn) ♦ coloană vertebrală cervicală

Program: Luni - Vineri: 9-12 și 16-19, Sîmbătă 9-12

NOU!! OSTEODENSITOMETRIE pentru determinarea OSTEOPOROZEI ȘI OSTEOPENIEI prin DIGITAL X-RAY RADIOGRAMMETRY (DXR-BMD) Program: Luni - Vineri: 14-19

NOU!! **MAMOGRAFII - CU PROGRAM COMPLET COMPUTERIZAT PENTRU AFECȚIUNI BENIGNE ȘI MALIGNE ALE SÂNULUI Program: Luni-Vineri: 16-19**

Conf. Dr. Ivona Lupașcu

- medic primar obstetrică-ginecologie -
diplomă europeană de competență în endoscopie ginecologică

CONSULTAȚII ECOGRAFII
- **bolile aparatului genital și ale sînului**
- **sterilitate**
- **diagnosticul și supravegherea sarcinii**

CENTRUL MEDICAL "IRIS" ☎ 213793

Bd. Copou nr. 38, bl. A4, sc. A (vis-a-vis de Grădina Copou)
- **ecocardiografie - adulți și copii**
- **ecografie generală**
- **ecografie vasculară**
- **urologie - consultații și ecografii**
- **medicină internă**

ECOGRAF DOPPLER COLOR COPUTERIZAT ULTRAPERFORMANT

CORPO SAN

NON STOP **Servicii Medicale Mobile**

- Consultații medicale la domiciliu
Tel. URGENȚE: 092 376.370
- Electrocardiograme și măsurarea glicemiei (rezultat imediat), la domiciliul pacientului

Pentru societăți comerciale oferim asistență medicală NON STOP (**pe bază de abonament**)

Cabinet stomatologic - Dr. D. BAHRIM, medic primar

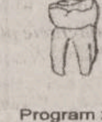

✓ **Consultații gratuite, plata în rate**
✓ **Tratament cu laser**
✓ **Lucrări protetice din porțelan, compozit**
✓ **Detartraj cu ultrasunete**
✓ **Albirea dinților**

Program zilnic: 9.00-19.00
Tel. 111523; 258919 ; 094/608438
Str. Ștefan cel Mare nr. 11, et. 1 (lîngă Casa Wanda)

Farmaciile IASSYFARM

• FARMACIA DACIA 1
B-dul Dacia nr. 32
Luni-Vineri: 7.00 - 20.00
Sîmbăta: 8.00 - 14.00
Duminică: 8.00 - 12.00
Sfaturi medicale:
joi: 13.30 - 15.30
☎ 153.498

• FARMACIA NICOLINA
Str. Sălciilor, bl. 828
Luni-Vineri: 7.00 - 20.00
Sîmbăta: 8.00-14.00
Duminică: 8.00-12.00
☎ 122.782

• FARMACIA STUDENȚEASCĂ
Pol. Studenți si Elevi
Str. Toma Cozma 3
Luni-Vineri: 7.00 - 20.00
☎ 258.435

• FARMACIA TĂTĂRAȘI
Str. V.Lupu 8, bl. D3
Luni-Vineri: 7.00 - 20.00
Sîmbăta: 8.00-14.00
Duminică: 8.00-12.00
☎ 172. 867

• FARMACIA SF. PARASCHEVA
NON STOP
Piata Unirii 3
☎ 116.029

• FARMACIA GRĂDINARI
Str. V. Lupu 160, bl. G3
Luni-Vineri: 7.00 - 20.00
Sîmbăta: 8.00-14.00
Duminică: 8.00-12.00
Sfaturi medicale:
Marți: 12.00-15.00
Vineri: 18.00-20.00
☎ 175.457

• FARMACIA INDEPENDENȚEI
Bd. Independenței 23
Luni-Vineri: 7.00 - 20.00
Sîmbăta: 8.00-14.00
Duminică: 8.00 - 12.00
☎ 116.408

• FARMACIA PRIMĂVERII
Pol. Industrială
Str. Primăverii 14
Luni-Vineri: 7.00 - 20.00
Sîmbăta: 8.00 - 13.00
☎ 136.971

• FARMACIA PODU ROȘ
NON STOP
Str. Socola 9, bl. E1
Sfaturi medicale:
Vineri: 11.00 - 13.00
☎ 132.293

• FARMACIA PODUL DE FIER
Str. T.Vladimirescu, bl. 306
Luni-Vineri: 7.00- 20.00
Sîmbătă: 8.00 - 13.00
Duminică: 8.00 - 13.00
☎ 218.323

• FARMACIA SF. SPIRIDON
Pol. Municipală
Luni-Vineri: 7.00 - 20.00
☎ 115.224

• FARMACIA CENTRALĂ
Pașcani, str. Ștefan cel Mare 118, bl. A4
Luni-Vineri:7.00-20.00
Sîmbătă: 8.00 - 14.00
Duminică: 8.00- 13.00
☎ 764.059

• FARMACIA PODU ILOAIEI
Podu Iloaiei Bl.4
Luni-Vineri: 7.00 - 20.00
Sîmbăta: 8.00 - 14.00
☎ 740.175

• FARMACIA PETRU RAREȘ
Hîrlău, str. Ștefan cel Mare 12, bl. 11
Luni-Vineri: 7.00 - 20.00
Sîmbăta: 8.00 - 14.00
Duminică: 8.00 - 12.00
☎ 720.378

• FARMACIA BUCIUM
Str. Bucium nr. 19, bl. B21
Luni-Vineri:7.00-20.00
Sîmbătă: 8.00 - 14.00
Duminică: 8.00 - 12.00
Sfaturi medicale:
Luni și Miercuri: 14.00 - 17.00
Joi: 16.00 - 18.00
☎ 130.522

Farmaciile Sf. Parascheva, Sf. Spiridon și Podu Roș eliberează rețete gratuite pentru Programul de Diabet Zaharat - antidiabetice orale

TURISM

TOTEM TURISM

Iași, Str. Păcurari, nr. 8
(la 50m de Biblioteca M. Eminescu)
tel/fax: 032/213545, fax 032/217380
office@totem.ro, www.totem.ro

NUMAI NOI AVEM BILETE ÎN STOC !

IATA
ACCREDITED AGENT

ATENA	175 $
SALONIC	175 $
BUDAPESTA	170 $
BARCELONA	274 $
ISTANBUL	187 $
LJUBLJANA	274 $
MADRID	274 $
LYON	274 $
MILANO	248 $
ROMA	248 $
PRAGA	192 $
ZAGREB	250 $
ZURICH	270 $
PARIS	270 $
MALTA	320 $
LONDRA	274 $
SOFIA	135 $
AMSTERDAM	250 $
BRUSSELS	270 $
COPENHAGA	250 $
VARSOVIA	180 $
STOCKHOLM	250 $
VIENA	250 $
TEL AVIV	280 $
LARNACA	264 $

NEW YORK	440 $
CHICAGO	500 $
MIAMI	500 $
WASHINGTON	460 $
HOUSTON	510 $
SAN FRANCISCO	580 $
PHILADELPHIA	450 $
BOSTON	495 $
MONTREAL	600 $
TORONTO	440 $

TARIFE CHARTER:

TURCIA	198 $
FRANTA	280 $
ITALIA	220 $
FRANKFURT (plecare din Cluj, Timisoara)	188 $
MUNCHEN (plecare din Sibiu)	188 $
STUTTGART (plecare din Arad)	188 $
DUSSELDORF (plecare din Timisoara)	188 $

Tarife dus - întors fără taxe de aeroport

TOTEM "O CĂLĂTORIE PLĂCUTĂ" !!!

CU PLECĂRI ȘI DIN IAȘI

EURO TIME ATLASSIB TOURING OGNIVIA

UNGARIA, AUSTRIA, GERMANIA, ITALIA, FRANȚA, SPANIA, BELGIA, OLANDA, ANGLIA, SUEDIA, NORVEGIA, FINLANDA

ICAR TOURS **CEL MAI MODERN BIROU DE TICKETING DIN IAȘI!** IATA

ORIUNDE ÎN LUME!

❖ Bilete de avion
❖ Rent-a-car
❖ Rezervări la hoteluri
❖ Asigurări medicale

Galeriile Comerciale: Bd. Ștefan cel Mare;
Tel.: 216.319. mobil: 095-884.153: 092-468.036: Fax: 217.160.
www.icar.ro
e-mail: icar@icar.ro

BILETE DE AVION
KLM CENTER

Galeriile Comerciale:
Bd. Ștefan cel Mare
tel.: 218.393, fax: 217.160
e-mail: klm@mail.dntis.ro

Agenția de turism EUROPA

LITORAL	Olimp, Saturn, Mamaia, Jupiter, Venus, Eforie Nord, Eforie Sud și Costinești la hoteluri de 2 stele și căsuțe-vile.
LITORALUL TURCESC și GRECESC	Excursie între 10-21.08 la Kusadesi și în Grecia.
MUNTE	Odihnă-tratament la Herculane, Felix, Vatra Dornei, Sovata, Sinaia, Poiana Brașov, etc.
AGROTURISM	Bucovina - Maramureș - Bran - Fundata

Iași, str. 14 Decembrie 1984 nr. 4, tel. 032/112564, fax: 032/211330

Atunci când cumperi un bilet de avion, bucură-te de facilitățile oferite de NET!
* Orice destinație din lume!
* Toate companiile aeriene din România!
* Tarife confidențiale și oferte speciale!
* Reduceri pentru tineri și vârstnici!
* Rezervări gratuite!
* Facilități de plată și bonusuri pentru pasagerii fideli!
* Expediere gratuită a biletului de avion la orice adresă!
* Servicii suplimentare: transfer auto Iași - Aeroportul Otopeni și București Gara de Nord - Aeroportul Otopeni sau/și retur!
* **În curând noi facilități pentru pasagerii NET!**

Pentru zbor, fiecare avion are un culoar special.
Al meu trece întotdeauna pe la NET!
Tu de unde îți procuri biletele de avion?

Departamentul de Ticketing Aerian

net@netours.ro
www.netours.ro

NET
COMPANIA DE TURISM

Tu știi când, noi știm unde!

Iași | **NET 1: Piața Unirii 6** - Tel/Fax: 032-233.503 / 213.450 | **NET 2: Hala Centrală** - Tel: 032-219.543, Int. 203

SIMIAN

LITORAL
Mamaia, Neptun, Costinești, Eforie Nord, Eforie Sud, Jupiter, Saturn, Venus, Mangalia

MUNTE
în orice stațiune la solicitarea clienților

SE ACCEPTĂ PLATA ÎN RATE PÎNĂ LA PLECARE !

EXCURSII EXTERNE
Turcia-Antalya, Grecia, Italia, Franța, Spania, Portugalia, Țările Nordice, Austria, Elveția, Egipt, Thailanda, Anglia, SUA, Canada, Mexic.

TRANSPORTURI INTERNAȚIONALE
cu autocare de lux (ITALIA, FRANȚA, GERMANIA, SUEDIA, AUSTRIA, SUEDIA.
Plecări și din Iași)

Str. Anastasie Panu 1A (lîngă CEC - Hala Centrală), tel: 032/215393, 094/571720

OLIMP
VACANTE ESTIVALE 2001

▪ **România-LITORAL**
Mamaia, Eforie Nord, Costinești, Neptun, Olimp, Jupiter, Cap Aurora, Venus, Saturn.
Serii de 6-10 zile, Servicii la alegere, RATE!
▪ **România-MUNTE**
Sejururi de 6-10 zile în toate stațiunile
▪ **GRECIA**
Circuit+minisejur odihnă-autocar.
Plecări: 16.06; 7.07; 21.07; 4.08; 18.08; 8.09.
Servicii individuale litoral– insule. Servicii la alegere. Hoteluri 1-5 stele, vile
▪ **TURCIA**
Kusadasi, Bodrum, Marmaris, Antalya.
Servicii pt. turiști individuali.Hoteluri 1-5 stele, vile. Program de vacanță 10 zile cu autocare Kusadasi - plecări săptămînale
▪ **CIPRU**
Larnaca, Limassol. Programe de 7 zile - avion. Servicii la alegere. Hoteluri 1-5 stele, vile
▪ **EXCURSII EXTERNE în grup organizat**
Franța, Italia, Spania, Portugalia, Anglia, Benelux, Danemarca, Norvegia, Suedia etc.

Str. G.Muzicescu 6, bl. 7A, mezanin, Tel: 215524, 215539

Venezia Barcelona
Milano Madrid
Torino

de la 200 DEM de la 350 DEM

TIR

ATLANTIC TURISM COMPANY

☎213.872, 224.590

S.C. TURISM "MOLDOVA" S.A. IAȘI   Agenția de turism "MOLDOVA"

Str. Anastasie Panu 29, tel. 032-260299, 032-114364, fax: 032-216771;
http: www.multicom.necomm.ro/moldovat; e-mail: moldovat@mail.dntis.ro

OFERIM PLATA ÎN RATE ȘI COMISIOANE MICI

LITORAL	MUNTE	EXTERNE
Mamaia, Eforie Nord, Neptun, Venus, Jupiter, Saturn, în hoteluri 1, 2, 3 stele, vile, căsuțe	Toate stațiunile	Turcia, Grecia, Italia, Franța, Spania, Anglia, Tunis, Egipt, Israel, Cehia, Croația, Thailanda, Emiratele Arabe, Marea Caraibelor

Agenția valorifică și serviciile **HOTELULUI TRAIAN**, proaspăt renovat și modernizat cu aer condiționat.

Alfa tour

SEJURURI DE VIS
Italia (470 USD), Grecia (220 USD), Turcia (160 USD), Franța (420 USD), Spania (570 USD), Israel (620 USD), Anglia (750 USD), Austria (265 USD) și alte destinații

PLECI ACUM, PLĂTEȘTI DUPĂ !
(avans 0, maxim 12 rate lunare)

TRANSPORT INTERN și EXTERN
autocar și avion la cele mai mici prețuri
VACANȚE LITORAL și MUNTE
în orice stațiune, hoteluri și case private

Str. Nicolina nr. 4
Tel.: 032-233005; rozita@mail.dntis.ro

PROSPER MERIDIAN

LITORAL - Mamaia, Neptun, Costinești, Venus, Jupiter, Saturn
MUNTE - Predeal, Sinaia, Slănic Moldova, Vatra Dornei, Tușnad
AGROTURISM
EXTERN - Grecia, Turcia, Elveția, Franța, Spania. **Plecări din Iași**

Str. Sf. Lazăr 24 (fosta 7 Noiembrie)
tel./fax: 211060, 216227

Cliven
TURISM

Italia 15.08 Grecia 25.08
Cipru-Coația-Malta
Slovenia-Turcia-Ungaria

Bilete AUTOCAR
EUROTIME, DOUBLE T, ATLASSIB, TOURING
Italia, Franța, Spania, Elveția, Germania Anglia, Olanda, Belgia, Ungaria, Croația
Ofertă specială TURCIA!

Bilete AVION
Rezervări gratuite! Eliberare pe loc!
Cele mai ieftine din Iași!

CEHIA
Praga - avion
192 USD

Iași, Str. Ștefan cel Mare(lîngă Casa Vanda)
032/258.326, 258.324, cliven@mail.dntis.ro

IMOBILIARE

VÎNZĂRI APARTAMENTE

2 CAMERE

- Vînd urgent apartament 2 camere, în Copou, et. 5/8, preț fix 12.000 USD. Telefon 092/630209; 032/212650. (000629)

3 CAMERE

- Vînd apartament 3 camere, Centru Civic, împreună cu garaj încălzit, parter bloc, 19.500 USD. Telefon 032/147028. (2693404)
- Vînd apartament 3 camere, multiple îmbunătățiri, aer. condiționat, bloc turn, Fălticeni. Telefon 094/789606; 030/543354. (2693420)

SPAȚII COMERCIALE

VÎNZĂRI

- Vînd spațiu comercial Piața centrală Piatra Neamț.Tel. 094-668.386. (NT-6867661.1.2)

ÎNCHIRIERI

- Închiriez bază producție - 2300 mp, cu hală - 600 mp și depozit materiale acoperit - 200 mp. Telefon 032/272470; 032/225668. (000651)
- 80 mp spațiu bun pentru orice activitate, dotat cu toate utilitățile. Telefon 032/232768. (000750)
- Închiriez 160 mp spațiu necompartimentat, Centrul Civic, preț foarte avantajos. Telefon 094/272737. (2693501)

TERENURI

VÎNZĂRI

- Vînd urgent teren construibil în stațiunea Durău, 2500 mp sau parcelat, acces auto, apă curentă, electricitate. Telefon 092/630209; 032/212650. (000629)
- Teren intravilan și extravilan Lețcani și extravilan Dumești. Telefon 032/145432. (000668)
- Vînd teren construibil în sat Horpaz, lîngă iazul Iezăreni. Preț negociabil. Telefon 093/219964. (2693419)
- Vînd teren cu fundație, zonă complex școlar, cu autorizație de construcții. Telefon la serviciu 035/421182, de luni pînă vineri, orele 8,00-15,00. (000730)
- Hîrlău, teren 320 mp, lîngă sera de flori, preț fix 30.000.000 lei. Telefon 032/720090. Rog seriozitate. (2693512)

CASE

VÎNZĂRI

- Casă în zona Bucium, teren cu vie, dotată cu toate utilitățile, 40.000 USD, 200 mp spațiu locuibil. Telefon 032/232768. (000750)
- Vînd casă nouă, fără finisaje, zonă centrală, pe strada cu colegiul „Roșca Codreanul" și Ocolul silvic, toate utilitățile, inclusiv gaze, posibilități locuință, sediu, instituții, comerț. Telefon la serviciu 035/421182, luni-vineri, orele 8,00-15,00. (000730)

VÎND CASĂ

în localitatea Podu Iloaiei, zona Gării.

RELAȚII LA TELEFON 093/644166. (000778)

AUTO MOTO

VÎNZĂRI

ROMÂNEȘTI

- Vînd Dacia 1310 L, 3,6 ani vechime, stare foarte bună. Telefon 032/271618 - Iași. (000705)

STRĂINE

- Vînd VW Pasat, 1992, excepțional, CC, 1800 cmc, preț negociabil. Telefon 094/396311. (1742563)
- Vînd Ford Mondeo 1,8 TDI 1995, dublu airbag, ABS,SRS, impecabil. 095/ 198. 522. (BC-1249400.1.4)
- Vînd Mercedes E 220, Diesel, an 1996, full opțion, 36.000 DM, negociabil. 092-999233. (RO-6710051.1.4)
- Vînd Ford Orion 1.8 Diesel, fabricație 1989, stare foarte bună. Relații 092-427.180. (BT.3805593. 1.1)

DIVERSE

- Vînd autoutilitară Hyundai, fabricație 1994. Informații 039/624953, 095/013952. (BR-CH6779601.6.6)
- Vînd autoizotermă R 8135 + DACIA 1307 + tub CO2. Tel. 094-544.993. (NT-6390740.1.1)

PIESE

- Vînd motor Ford 1.8 Diesel și cutie viteze, stare excelentă. Telefon 092-427.180. (BT.3805661. 1.1)

CUMPĂRĂRI

- Cumpăr Cielo, Tico. Plata pe loc. Telefon 094/754600; 01/6673154. (B.13)

CONSTRUCȚII ȘI AMENAJĂRI

La Petrică

Totul pentru casa ta

De la PARCHET la TAVAN; prețuri pentru orice buzunar.

✓ Gresie porțelanată Italia

✓ Uși de înaltă siguranță ITM

✓ O gamă variată de varuri și vopsele lavabile

tel.: 217.868, Șos. Păcurari 70

SIGURANTA • DURABILITATE • CONFORT

IMPEX AMICII SRL

IAȘI, str. Popăuți 2-4, tel./fax 032/162171

- Construcții
- Proiectare
- Tîmplărie
- Confecții metalice
- Materiale de construcții

Noi sîntem prietenul de care ai nevoie!

SIGURANTA • DURABILITATE • CONFORT

DAS INSTALAȚII

Instalații cu TVA 0%

pentru persoane fizice

Show room

Str. Aurel Vlaicu 87

tel/fax: 032-175 488; 230 637

La Rocca

GRESIE PORȚELANATĂ IMPORT ITALIA

ÎNCEPIND DE LA 189.000 LEI / MP

ȘOS. NICOLINA NR.1 , TEL. 032 132 382

Elit Conf Tudor

importator direct din SUA de MATERIALE PENTRU

JALUZELE VERTICALE

Vă oferă o gamă variată de peste 200 de nuanțe și țesături.

Sediul se află în incinta SERVICE AUTO Codrescu, cu intrarea prin str. Sărăriei.

Pentru montări la domiciliu sunați la: Tel./Fax 032/116320; 276333

Mobil: 093/158810 ; 095/158810

EURO-DAN

JALUZELE

✓ ORIZONTALE din aluminiu

✓ VERTICALE din material textil din aluminiu

✓ RULOURI EXTERIOARE PVC sau aluminiu

Iași, Sf. Andrei 13, tel./fax 114318

Mari **REDUCERI** de prețuri! pînă la 30 iulie 2001

PARCHET LAMINAT trafic intens

UȘI de interior MDF

LAMBRIU

VEGA

Depozit: Iasi, Calea Chișinăului nr. 22 (incinta fabricii "Tomiris"), tel/fax: 032-231204

Magazin: Iasi, str. Sf. Lazăr nr. 49, tel/fax: 032-230761

Țeavă de POLIPROPILENĂ cu aluminiu și fitinguri, apă caldă, rece și încălzire

ISO 9001

CALORIFERE

PREȚURI DE **CHILIPIR**

Depozit, magazin str. Smîrdan 1, tel. 032-213.326

Mold-fontă-fier

Str. Bucium nr. 36 (incinta Adimet)

Tel.fax: 136.503; 095/658.236

achiziționăm FIER VECHI

1.400 lei/kg

ROM EST GEALAN

SOCIETATE MIXTĂ ROMÂNO-GERMANĂ

- -tâmplărie PVC
- -tâmplărie aluminiu
- -mobilier birou
- -amenajări și decorațiuni interioare

CONCURS

Cumpără în perioada 15 februarie - 15 decembrie 2001 tîmplărie PVC marca GEALAN, răspunde corect la întrebarea: Care este cea mai utilizată marcă de tîmplărie PVC? și cîștigi

5.000 DEM

Iași, Șos. Iași-Tomești, km. 1, tel. 032.232469, fax 032.233290

PEREGRINUS

Sunflex

jaluzele orizontale

jaluzele verticale

rulouri textile

plase contra insectelor

rulouri exterioare

copertine mobile

str. Toma Cozma 7A ☎219.673

SPOT ELECTRIC SRL

DEPOZIT MATERIALE ELECTRICE

APARATAJ SCHNEIDER (tablouri, siguranțe automate)

DISTRIBUITOR

- CABLURI ȘI CONDUCTORI (Fy, VLPy, MyyM, Cyy, CyABy, TyIR)
- CORPURI DE ILUMINAT "ELBA", "PHILIPS"
- SISTEME PENTRU ELECTROINSTALAȚII "REHAU"
- SURSE DE ILUMINAT
- DOZE, TUB COPEX, PAT PVC, PRIZE, ÎNTRERUPĂTOARE, PRIZE PROGRAMABILE

Sos. Păcurari 53 (vizavi de EXPO CONFORT MOBILA)

tel.: 032-239.130, fax: 032-233.930, mobil 093-192.683

DBW ROMANIA

A Company of the BÜRGER AG Company

distribuitor în Iași **PALEXIM**

Tel. 032/260410

Fax 032/257012

Vată minerală bazaltică TOPLAN

plăci, rulouri, saltele de plasă rabitz, cochilii, bandă aluminiu autoadezivă

Telefon depozit: 032/125266 032/239436

HITROM

lăsați izolațiile în grija noastră

Producător de materiale izolatoare pentru construcții, comercializează în condiții avantajoase:

- carton, pânză, împâslitură bitumată;
- vată minerală plăci, saltele, rulouri;
- polistiren expandat;
- plasă rabitz, folie și saci de polietilenă

Telefon: 035/340079 ; 340063

Fax: 035/315093

SC DAN MIXT EST SRL tel/fax: 032/220906

agent de vînzări Nenov Cristian tel: 094.662080

S.C. D.V. TRANS SRL IAȘI

oferă:

TRANSPORT MĂRFURI

- tir 24 tone 9.500 lei/km
- auto 7,5 tone 7.000 lei/km

MATERIALE DE CONSTRUCȚII

1. Ciment gri 1.900 lei/kg - cantități mari 1.850 lei/kg
2. Ciment alb 4.200 lei/kg - cantități mari 4.000 lei/kg
3. Var hidratat 1.700 lei/kg - cantități mari 1.600 lei/kg
4. Ipsos mod 2.300 lei/kg - cantități mari 2.100 lei/kg

Depozit: P-ța Doi Băieți ; telefon. 095/258341

Transport auto, tel. 094/514399, tel./fax: 032/245780

SC INTERCONT SRL prin

SHOW-ROOM **UNDEFASA**

vă oferă

GRESIE și FAIANȚĂ SPANIOLĂ

de cea mai bună calitate la

Prețuri românești

Mai ieftin? Ar fi gratis!

Tel.: 217.868, Șos. Păcurari 70, bl. 550, lîngă RAR

---

tekoinvest

comercializează si execută

INSTALAȚII ELECTRICE

TABLOURI ELECTRICE

APARATAJ ELECTRIC

Telefon: 032/233553

HALE INDUSTRIALE

S.C.TECTON S.R.L

034-112232;094-512148

www.tecton.go.ro

UȘI INDUSTRIALE

CIRA-DESIGN

Sistem de rate ...deosebit de avantajos pentru persoane fizice !!!

Execuție lucrări de hidroizolații cu membrane bituminoase APP și SBS la construcții civile și industriale

Noi nu glumim cu apa !

Depozit Iasi

Str. Bucium nr. 17

Telefon: 032-237969; 092-531118

Distribuitor zonal **PLUVITEC**®

CYA COM SRL

vinde din stoc

- BCA și țiglă tip ELPRECO Craiova
- orice materiale de construcție
- gresie și faianță din Spania - *la comandă*

Prețuri avantajoase

Iași, str. Eternitate nr. 1-2, tel./fax: 177722

SC METAL INOX SRL

Vinde din stoc și la comandă următoarele:

☐ *Produse metalurgice din inox:* tablă, bară, țeavă, profile, electrozi

☐ *Produse metalurgice:* profile laminate și îndoite, tablă, țeavă instalații și gaz

☐ *Materiale de construcții:* ciment, gresie, faianță, adezivi, plăci azbest

☐ *Materiale pentru sudură*

IAȘI, Șos. Iasi Tomesti, nr. 6bis.

Tel./Fax: 032-239342; mobil: 094-846381

SUCEAVA, Str. Humorului fn; (incinta AGROCOM);Tel.: 030-522.525

S.C. COMAT S.A.

Str. Grigore Ioan nr. 7, 6600, Iași Tel: 032-156.300, 142.480; Fax: 032-157.261

Email: comatis@mail.dntis.ro

Distribuitor autorizat al

POLICOLOR - București, METALBAC - FARBE Bacău.

PERIND - Oradea și TOFAN TIR - București,

prin Depozitul de produse chimice, situat în str. Grăniceri nr. 3-9, vă oferă la preț de producător:

✓ lacuri, vopsele, diluanți, perii, aracet;

✓ toată gama de anvelope.

Dep. Chimiei mai oferă:

✓ furtune, curele din cauciuc;

✓ echipamente PSI, echipamente de lucru și protecție;

✓ detergent, săpun, sodă calcinată și caustică, fosfat, clorură de var, dezinfectanți și adezivi;

✓ produse ale industriei ușoare: sfoară, frînghie, cazarmament, pîslă;

✓ mase plastice și fitinguri din PVC;

✓ hîrtie: xerox, de scris, pentru ambalaj, igienică.

S.C. COMAT S.A. - IAȘI *rămîne,*

PARTENERUL IDEAL PENTRU AFACERILE DUMNEAVOASTRĂ

S.C. DOLADELA COMPANY S.R.L.

GALAȚI

PRODUCĂTOR

- table cutate negre și zincate (H12, H35, H60, H5);
- profile deschise tip U și cornier (îndoite la rece);
- comercializeaza produse laminate SIDEX.

GALAȚI, Str. Nicolae Alexandrescu Nr.4, bl. B5, ap. 14

Tel/Fax: 036-419.371, Tel. Productie: 036-499.258, Mobil: 092.623.034

EUROMARKETCompany

Sisteme de protecție a mediului

- STATII DE EPURARE APE: menajere și industriale
- STATII DE TRATARE APĂ/AER: dedurizare, demineralizare, ROsmosis, UV sterilizare, filtrare, purificare
- pH neutralizare, pompe dozatoare
- Sisteme de deshidratare nămol: Filtre, presă bandă, centrifuge, separatoare nămol
- CONSUMABILE- Cărbune activ, Polimeri acrilici, rășini

ECHIPAMENTE - INSTALATII

Centrale Termice Pompe, Hidrofoare, Filtre apă

- PROIECTĂRI - STUDII

Bd. Poitiers 53, tel/fax: 233693, 220273

INSTALAȚII TERMICE ȘI SANITARE

Contor ZENNER®

Punct de lucru IAŞI

"... deoarece fiecare picătură contează!"

- *Montaj repartitoare şi robineți termostatați*
- *Citirea şi facturarea cheltuielilor*
- *Consultanță energetică*

Str. Străpungerea Silvestru nr. 13

tel: 032-21.84.90

AGENDA AUTO

S.C. COMAT S.A.

DAEWOO AUTOMOBILE ROMANIA

MARI REDUCERI DE PREŢURI

Matiz de la 5454* Euro (4779 USD*)

Cielo de la 7807* Euro (6841 USD*)

Nubira de la 10496* Euro (9198 USD*)

Leganza de la 14277* Euro (12512 USD*)

În lunile iulie și august verificarea tehnică gratuită a autoturismului pentru concediu.

* Preturile sunt fără TVA

Show Room

str. Păcurari 589

tel/fax: 162279.

SERVICE: Str. Grigore Ioan nr. 7

Telefon: 250130

AUTO ROLLA

Achiziționează autoturisme și autocamioane în vederea dezmembrării, accidentate, defecte din import și Daewoo peste 1986.

Vindem din stoc piese noi și second hand pentru mașini vest.

Transporturi interne și internaționale, lucrări de reparații auto profesionale.

Adresa e-mail: autorolla@mail.ols.ro

Telefoane: 038/710.848, 540.379, 717.462

NOU!

CASE DE MARCAT

Log-Soft DATECS

CASE DE MARCAT FISCALE

începând cu 187$

Cântare electronice

Str A. Panu 28, bl 2A. Tel/fax 032-211130

ONOMAR

- CASE DE MARCAT FISCALE
- CÎNTARE ELECTRONICE
- MAȘINI DE NUMĂRAT BANI
- CALCULATOARE

RATE!

Corpul Facultății de Automatică și Calculatoare, et. III

Telefon: 236 419, 093/945 522

REL SERVICE

✓ CASE DE MARCAT FISCALE

AVIZATE DE MINISTERUL DE FINANTE

✓ CÂNTARE ELECTRONICE

*FACILITATI DE PLATA

*GRATUIT- instalare,instruire,fiscalizare

*SERVICE GARANTIE SI POSTGARANTIE

IAȘI, Șos. ARCU nr.12 Bl. Z 18

Tel/fax: 214190, Tel: 217244

INTA

➢CASE DE MARCAT FISCALE

➢CÎNTARE ELECTRONICE

DISTRIBUITOR AUTORIZAT

UNITATE DE SERVICE ACREDITATĂ

CONSUMABILE

Tel/fax 032/131726

Iași, str. Mitropolit Varlaam 5

CENTRU PRELUARE ANUNȚURI MICA PUBLICITATE MONITORUL

VAMA VECHE - Gară

S.C. SOMETCHIM S.A. comercializează prin Magazinul Vama Veche

produse metalo-chimice și mobilă

■ porțelanuri ■ sticlărie ■ electrice ■ menaj ■ cosmetice ■

La prețuri avantajoase

Program:

luni-vineri 8.00-20.00; sîmbătă 8.00-16.00

Str. Gării nr. 22, tel. /fax. 032/276139

ELECTRONIC RGQ - Alexandru

•JALUZELE

(producător)

- orizontale (aluminiu import)
- verticale (mat. textil import)

Căutăm agenți/distribuitori

• ELECTRONICE - rate

Program: luni-vineri 9.00-19.00; sîmbătă 9.00-13.00

Bd. Al. cel Bun, bl. D3, parter, tel./fax 032/216739

Atenție!

Monitorul vine în întîmpinarea problemelor dumneavoastră cu

CENTRE DE MICĂ PUBLICITATE

în interiorul magazinului Hala Centrală

în interiorul magazinului Materna

în interiorul magazinului Vama Veche

Alexandru cel Bun

în interiorul magazinului Electronic RGQ

VÎNZĂRI

■ Pui Rottweiler, pedigree (A), din primele două linii din Germania, vaccinați + carnet de sănătate. Telefon 094/626469. (9096799)

■ Vînd Datsun pentru piese - urgent. Telefon 094/141082. (000779)

■ Vînd var pastă, vechi peste un an. Relații la telefon 033/253873 sau 094/592880. (NT-6390732.1.1)

■ Firmă autorizată și specializată vinde en-gross și en-detail pistoale cu gaze lacrimogene din import. Prețuri accesibile. 033/742830; 092-346163.(RO-6710080.1.2)

■ Vînd 2 bazine inox a 3to fiecare. Preț foarte acceptabil.033/735166. (RO-6710091.1.1)

■ Vînd mese biliard și tenis. 094.580068, 030.541184 (SV - 8064177 - 1.3)

■ Vînd calandru industrial ELECTROLUX, 2.500 DM. Telefon 094-503.912. (BT.3805668.1.1)

ELECTRICE-ELECTRONICE

■ Vitrină frigorifică 2 m lungime, 1 m lățime. Telefon 032/232768. (000750)

CUMPĂRĂRI

■ Plata pe loc: tablouri, statuete, porțelanuri, timbre, monede, obiecte argint, icoane, arme, ceasuri, mobilă veche, alte antichități. Telefon 032/224481; 092/239008. (9096774)

EXCURSII

■ Vacanță la munte, preț minim, grupuri. Telefon 095.383207. (VS.8256532.1.2)

■ În doar 4 zile!!! VIZĂ Schengen. Fără avans. Tel. 091.460.119. (VN-21bf17.1.7)

■ Călăuză Italia cu destinație la Monfalcone. Telefon 093.729068. (SV-7547585-1.3)

LOCURI DE MUNCĂ

FABRICA PRIVATĂ DE CONFECȚII TEXTILE

angajează:

- INGINERI TEXTILIȘTI CU EXPERIENȚĂ
- TEHNICIENI EXPERIMENTAȚI.

Cunoașterea limbii engleze sau franceze constituie un avantaj. Se oferă salarizare motivantă, corespunzătoare efortului depus. Relații la 094/630249. (I-01)

■ S.C. "Clasic Prodcom", Podu Roș, angajează confecționere, muncitoare(i) pentru croit, necalificați(e). Telefon 032/271188. (000717)

■ Societate româno-americană angajează personal calificat pentru confecții export și construcții. Telefon 032/233630. (000743)

■ S.C. „Iulius Group" angajează muncitori calificați în meseriile: structuriști și finisori pentru lucrări din gips-carton, zidari, placatori gresie și faianță, zugravi-vopsitori. Cerințe: experiență și seriozitate. Relații la telefon 032/211822 sau la sediul societății, în str. Sărărie nr. 6 Iași. (000744)

COMPANIE NAȚIONALĂ DE DISTRIBUȚIE CAFEA

angajează:

DIRECTOR VÎNZĂRI

- filiala Iași. Cerințe: studii superioare, abilitate în comunicare, experiență în domeniu, permis de conducere cat. B, cunoștințe operare P.C., domiciliul în Iași, vîrsta maximă 35 ani, disponibilitate pentru muncă în program prelungit. Cei interesați sînt rugați să trimită C.V. la fax 032/112218 în termen de 5 zile. (2605159)

GRUPUL DE PRESĂ MONITORUL IAȘI ANGAJEAZĂ

ADMINISTRATOR REȚEA

Cerințe:
- cunoștințe Linux, Windows 98, Windows NT;
- cunoștințe administrare rețea eterogenă: Linux și Windows;
- cunoștințe hardware;
- experiență în Internet, Samba, TCP/IP;
- candidații trebuie să fie în ani terminali.

Se oferă:
- salariu corespunzător pregătirii și experienței;
- șansa de a lucra într-o echipă de specialiști IT.

Cei interesați sînt rugați să trimită C.V. și scrisoare de motivație la e-mail: Sysadmin@Monitorul.ro pînă la 10.08.2001 sau să le depună la secretariatul redacției din str. Smîrdan nr. 5, et. 3, cam. 3. (I-20)

Sediul redacției
MONITORUL
Str. Smîrdan nr.5
Luni-Vineri: 8.30 -16.30
Sîmbătă: 9.00-12.00

Interior magazin
MATERNA
Luni-Vineri: 8.00 - 16.00
Sîmbătă: 9.00 - 12.00

Interior magazin
ELECTRONIC RGQ
Alexandru cel Bun
Luni-Vineri: 8.00 - 16.00
Tel. 216739

Interior magazin
HALA CENTRALĂ
Luni-Vineri: 8.00 - 16.00
Tel.: 116650

Interior magazin
VAMA VECHE
S.C. SOMETCHIM S.A.
Luni-Vineri: 8.00 - 16.00
Tel.: 210419

CENTRE DE PRELUARE A ANUNȚURILOR DE MICĂ PUBLICITATE

Pentru sugestii, reclamații și informații referitoare la anunțurile de mică publicitate puteți suna la

tel./fax: 032/271333 int. 121,
orele 9.00-14.00 (luni-vineri).

sau la adresa de e-mail: lcozma@monitorul.ro
Liliana Cozma - coordonator Mică Publicitate.
Duminica anunțurile se primesc numai în caz de urgență (decese) la sediul redacției din str. Smîrdan nr. 5, et. 3, cam. 10, orele 15.00-17.00.

SIRAJ A.D. IMPEX S.R.L

angajează

TÎMPLARI.

Relații la telefon 032/236280, 032/233773. (I.01)

■ Angajez maistru tîmplar, tîmplari universali, gaterist pe gater tip usvarna, manipulanți cherestea și bușteni. Telefon 032/227216. (000757)

DIVERSE

ABSOLVENȚII LICEULUI „AL.I. CUZA"

promoția 1976, sînt invitați pe

8 SEPTEMBRIE 2001, ORA 10.00

la sediul liceului pentru alte informații. Telefon 032/126972, 032/215667 - Jalbă Gheorghe. (2693427)

■ Asociația familială „Ghiban Liea" anunță depunerea cererii pentru emiterea autorizației de mediu pentru obiectivul magazin, avînd ca obiect de activitate comerț, amplasat în str. Voievozilor, bl. A8-10. Documentația tehnică poate fi consultată la sediul firmei din Iași, str. Tabacului nr. 61, telefon(fax) 154881 sau la sediul Inspectoratului pentru Protecția Mediului Iași, str. Th. Văscăuteanu nr. 10. Eventualele observații ale publicului referitoare la activitatea și amplasamentul obiectivului se vor transmite în scris la Inspectoratul pentru Protecția Mediului Iași, str. Th. Văscăuteanu nr. 10, în termen de maximum 30 de zile de la publicarea acestui anunț. (000772)

MATRIMONIALE

■ Văduv, 42 ani, cu situație, doresc prietenie, căsătorie cu doamnă serioasă. 031/615.979. (BT.3805562.1.1)

LICITAȚII

■ S.C. „Nectar" S.A. Pașcani, cu sediul în Pașcani, str. Grădiniței nr. 1, organizează în fiecare joi, începînd cu data de 16.08.2001, ora 10.00, licitație publică cu strigare pentru vînzare mijloace fixe. Lista mijloacelor fixe se poate consulta la sediul societății. Relații suplimentare se pot obține la telefon 032/762600, int. 182. (I-01)

PIERDERI

■ Pierdut certificat de înregistrare la Registrul Comerțului Iași pe firma „Nivas Distribuție" S.A. Iași. Se declară nul. (000771)

■ Pierdut carte de identitate seria A 0608486 - auto IS-54-LEU, pe numele Constantin Mărgineanu. O declar nulă. (2693558)

■ Pierdut carnet de asigurat pe numele Haraga Elena. Îl declar nul. (2693503)

MESAJE

■ Tudor Patelli este rugat să aducă lui Dona Patelli actele făcute de notarul Toma Ioan. Dona Patelli locuiește în apartamentul proprietate personală din str. Garabet Ibrăileanu nr. 10, sc. B, et. II, ap. 9, din 1992 (cînd l-a cumpărat), fără a fi înstrăinat prin vînzare, donație sau altă măsură. Telefon 032/114852. (2693507)

MEDITAȚII

■ Studentă, anul III, ofer meditații la matematică, clasele V-VIII și examen de capacitate. 032/128772. (000761)

☎ TELEFOANE UTILE: FARMACII

● A.T.I.- PULS
Șos. Națională 194, bl. D
zilnic : 7.30 - 21.00
sîmbăta :8.00 - 20.00
duminica : 8.00 - 18.00
☎ 233.242, 233.223

● THYMUS
Str. Argeș nr. 6, bl. D8
(Al.cel Bun, în spatele Caseriei CONEL)
Luni-vineri : 8.00-20.00
sîmbăta, duminică : 8 -16
☎ 154.445

● EUROPHARM
Str. Cerna 1 (Mircea cel Bătrîn)
zilnic : 8.00 - 20.00
sîmbăta : 8.00 - 16.00
duminică: închis.
☎ 224.109

● FARMA LIV
Str. Nicolina nr. 11, bl. A5
zilnic: 8.00 - 20.00
sîmbăta: 8.00 - 20.00
duminica: 8.00 - 14.00
☎ 231.197

● GABRIELA FARM
Str. Păcurari, bl. 582
zilnic: 8.00 - 20.00
sîmbăta: 8.00 - 20.00
duminica: 8.00 - 14.00
☎ 218.473, 216.507, 220.205

● FARMACIA IRIS PHYTO PHARMA
Șos. Națională nr. 64-66
(cartier Alexandru cel Bun)
zilnic: 8,00-21,00;
sîmbătă 8,00-18,00;
duminică 8,00-14,00;
☎ 219296

● FARMACIA IRIS PHYTO PHARMA
Șos. Păcurari nr. 43, bl. 545
zilnic: 8,00-21,00;
sîmbătă 8,00-18,00;
duminică 8,00-14,00;
☎ 250337

● NOREX PHARM
str. Grigore Ureche nr. 1
(lîngă Tribunal)
zilnic : 8.00 - 20.00
sîmbăta : 8.00 - 16.00
duminică: 8.00 -14.00
☎ 216.382

● BABY FARM
Str. V. Lupu 70-74
luni-sîmbătă : 8.00 - 20.00
duminică: 8.00 - 16.00
☎ 271.357

● REMEDIA
Str. Gării 30
zilnic : 7.30 - 20.00
sîmbăta : 8.00 - 14.00
duminica : 8.00 - 14.00
☎ 146.325

TELEFOANE UTILE - CABINETE ȘI FARMACII VETERINARE

CABINET VETERINAR
PROVET IAȘI
Str. Smîrdan nr. 93 C
ZILNIC : 9.00 -23.00
Consultatii si tratamente la domiciliu
☎ 233.772, 092.376.433 (NON STOP)

CABINET ȘI FARMACIE VETERINARĂ
SANOVET
Păcurari 116 (vizavi de stația SHELL Păcurari)
zilnic : 9.00 - 20.00
duminică 9.00 - 14.00
☎ 032/259286

CABINET DUOVET
Str. Nicolae Gane nr. 25
zilnic : 16-20, sîmbătă: 10.00 - 13.00
duminică - închis
☎ 092555155, 032/214773

CABINET ȘI FARMACIE VETERINARĂ
„ALFA-SAN"
Str. Nicolina nr. 4A, bl. F4, parter
(intersecția cu Aleea Rozelor)
luni-vineri : 8.30 -19.00
sîmbătă: 8.30-15.00
☎ 224008; 094/645442; 095/932972

CABINET ȘI FARMACIE VETERINARĂ
URGOVET
Str. V. Lupu 51 A-B
(vis-a-vis de Spitalul de Pediatrie)
luni-vineri: 9.00-20.00, sîmbătă: 9.00 - 14.00, duminică: 9.00-12.00
☎ 032/272733, 096/355211

OFERTE SERVICII

◆ Societăți comerciale (s.r.l.; s.a.)
● înființări;
● acte adiționale;
● înscrieri mențiuni;
● autorizații funcționare (procedură completă). Prețuri minime, profesionalism maxim!
Birou autorizat - hotel „Unirea", et. 1, cam. 108.
Program: luni - vineri, 9.00-17.00.
☎ 032/117733; 092/211121. (I-20)

◆ Reparații la domiciliul clientului: frigidere, congelatoare, mașini de spălat automate, aspiratoare - orice tip. Deplasări și în județ. Garanție - doi ani. ☎ 032/128925; 032/152865; 095/382311. (000700)

◆ Mașini de spălat, automate și normale, la domiciliul clientului. Garanție. ☎ 032/176672 sau 093/950505. (000756)

◆ Service autorizat tv, video, video-cam., adaptări sunet, pastile video, selectoare. Garanție. ☎ 032/110572; 092/477224. (000616)

◆ Reparații frigidere, la domiciliul clientului. Garanție - doi ani. ☎ 032/145523. (9096785)

◆ Hidroizolații cu membrane italiene, la cele mai mici prețuri. Experiență și calitate. ☎ 091/811307; 092/976162. (1742568)

◆ Executăm case din lemn (pentru locuit, de vacanță). ☎ 094-295.119. (BT. 3767969. 1.3)

DECESE

✝

Cu adîncă durere în suflet, Costică - soț și Corina - fiică anunță trecerea în neființă a **ORTANSEI POPESCU.** Te vom păstra mereu în inimile noastre. Înmormîntarea va avea loc sîmbătă, 28 iulie 2001, orele 10.00, la cimitirul „Sfînta Treime" - Păcurari. (1979889)

✝

După o lungă și grea suferință, ne-a părăsit pentru totdeauna, ducîndu-se alături de cei dragi ei, Nicu și Vasile, cea care a fost **ELISABETA MUNTEANU,** în vîrstă de 81 ani. Fie ca Dumnezeu să o ierte și să o primească în ceruri. Nu o vor uita niciodată nora - Miluța Munteanu, nepoții - Daniel, George, Natașa și strănepoata - Alexandra. Înmormîntarea va avea loc la cimitirul „Sfîntul Vasile", duminică, 29 iulie 2001, orele 10,00. (2693429)

✝

Fiii - Ioan și Iordan Mercheș (împreună cu familiile) anunță cu mare durere în suflet încetarea din viață, la 25 iulie 2001, a iubitului lor tată, doctor în drept și licențiat în teologie **OCTAVIAN MERCHEȘ** (96 ani - veteran de război). Dumnezeu să-l ierte. (1979891)

CONDOLEANȚE

Familiile Costăchescu adresează sincere condoleanțe rudelor și regretă dispariția celui care a fost GHEORGHE CISMARIU. Dumnezeu să-l odihnească în pace. (000758)

Familia Gheorghe Lazăr transmite sincere condoleanțe familiei Constantin Popescu pentru marea durere pricinuită de dispariția soției. Dumnezeu să o odihnească în pace. (000773)

Biroul Senatului Universității „A.I. Cuza" Iași este alături de doamna secretar general Georgeta Melinte și de familia sa, în aceste momente de durere pricinuită de dispariția neașteptată a tatălui și transmite sincere condoleanțe familiei și celor apropiați. (000776)

Colegele din cadrul Serviciului Didactic și Secretariat al Universității „Al.I. Cuza" Iași sînt alături de doamna secretar general Georgeta Melinte în aceste momente de mare durere pricinuită de trecerea în neființă a tatălui și transmit sincere condoleanțe familiei îndoliate. (000777)

Absolvenții promoției 1968 a Facultății de Industrie Ușoară Iași, profund îndurerați de pierderea prematură a colegei lor, dr ing. AURICA PÂCĂ (LAZAROVICI), îi aduc un ultim și pios omagiu și transmit întreaga lor compasiune familiei îndurerate. (2693428)

Familia dr Eugen Cârdei regretă profund trecerea în neființă a lui ALEXANDRU BOUȘCĂ și transmite condoleanțe familiei îndoliate. Dumnezeu să-l odihnească în pace. (2693506)

Silvia și Cristina - surori - cu regret deplîng moartea fratelui lor ALEXANDRU BOUȘCĂ și sîntem alături de fiul - Sorin - în aceste momente grele. Dumnezeu să-l odihnească în pace. (2693506)

Profund consternat de dispariția prematură a doamnei prof. dr ing. AURICA PÂCĂ, colectivul de cadre inginerești din specialitatea confecții-tricotaje de la S.C. „Iași Conf" S.A. transmite sincere condoleanțe familiei greu încercate. (1979890)

Sincere condoleanțe din partea colegilor din cadrul D.R.P. Iași - Direcția Economică doamnei Viorica Dima pentru pierderea suferită. (2693508)

Familia dr Virgiliu Lungeanu din Iași este adînc impresionată de moartea prietenului și colegului de suferință - NICĂ COJOCARU din Onești. Transmitem, pe această cale, condoleanțe familiei îndurerate și-L rugăm pe Dumnezeu să-l odihnească în pace. (2693504)

Locatarii blocului C2 sînt alături de familia Cizmariu la pierderea suferită și transmit sincere condoleanțe familiei îndoliate. (000781)

O boală nemiloasă a curmat viața doamnei MARIA DIMA, fostă soră medicală la Cabinetul de explorări funcționale din Spitalul Clinic de Pneumoftiziologie Iași. Va rămîne în neuitare o colaboratoare desăvîrșită și o prietenă devotată și afectuoasă. Georgeta Arbore și Nana Sorete. (2693510)

Familiile prof. Ioan Rascarachi și asist. Liliana Anton aduc un ultim omagiu și transmit condoleanțe familiei pentru pierderea suferită prin decesul celei care a fost MARIA DIMA. Dumnezeu să o ierte. (2693511)

COMEMORĂRI

Prof. Eugenia Leu-Andrei - fiică, Otilia și Sebastian - nepoți, Iulia Mocanu - soră, consilier juridic - Eduard Conescu - frate anunță că s-a împlinit un an de la trecerea în eternitate a celei care a fost dr avocat **MARIA LEU,** fost consilier juridic. Comemorarea a avut loc la 15 mai 2001, la biserica „Sfinții Petru și Pavel" din Paris. Remember. (I-20)

Ștefan - soț, Felicia - fiică și Iuliana - nepoată anunță cu mare durere în suflet că pe data de 29 iulie 2001 se împlinesc 40 de zile de cînd scumpa lor soție, mamă și bunică - **COCA IVAN LUCIA** (fostă Nicolau), în vîrstă de 74 ani, a plecat pentru totdeauna dintre noi. Nu o vom uita niciodată. Dumnezeu să o ierte. (2693505)

Magdalena - soție, Daniela - fiică și nepoatele - Elisa, Adriana și Cristina anunță trecerea unui an de la dureroasa despărțire de dragul lor **ION PANAITE,** fost șef stație (rezerva Iași). Amintirea lui nu se va șterge niciodată din inimile și gîndurile noastre. Dumnezeu să-l ierte. (000780)

Timpul adîncește durerea și dorul pentru minunata și înțeleapta noastră mamă și bunică, **ILEANA CĂRARE-NAZARE.** La șapte ani de la cumplita despărțire, neuitarea rămîne singura mîngîiere. Familia (000783)

AGENDA OMULUI DE AFACERI

ETNIS

Distribuitor **Vaillant, Bosch şi Viessman,** vă oferă:

Centrale Vaillant
model nou la preţuri mai mici

- **Radiatoare de oţel, aluminiu şi fontă**
- **Rezervoare gaze lichefiate "Shell"**

AER CONDIŢIONAT
Proiectare, montaj şi garanţie 3 ani
Plata în 6 rate lunare
REDUCERE 15%

Iaşi - Str. N. Iorga 7D, bl. F5, tel. 032/230113, fax 032/232690, telemobil 094613246, 094554249

ROTHERM

Importator echipamente termice - CE

- Centrale termice - FERROLI
- Condiţionare, ventilaţie - EMMETI
- Radiatoare, fitinguri, pompe, automatizări

Reduceri pînă la 20%
Servicii complete
PLATA ÎN RATE

Iaşi, Bd. T. Vladimirescu nr. 40 (Bucşinescu)
Tel/Fax: 032/175105, 272340, 093-243670

P.S. INTEX S.A.

vă oferă prin **Magazinul Instalatorilor**

- ŢEAVĂ **Pexal** ∅16 **19200 lei cu TVA** PREŢ PROMOŢIONAL
- Ţevi şi fitinguri cupru **YORKSHIRE**
- Radiatoare **DUNAFERR**
- Centrale termice cu tiraj forţat **BIASI şi BERRETA 24 KW**
- Centrale termice pe combustibil solid şi gaz **TERMOTEKA**

Şos. Păcurari nr. 70, bl. 550
(vis-à-vis Registrul Auto Român)
Tel./Fax: 032-257866 ; 095-525146, 094-620882

METRONOM

BRAMAC - sisteme de învelitori
Schindler - ferestre de mansardă
schiedel - sisteme de coşuri, şeminee

Garanţie 30 ani

Servicii asigurate
Montaj şi asistenţă tehnică
Calculul necesarului de material şi transport gratuit

Iaşi, str. Împăcării 25.
Tel./fax: 032/220877, 094-629569

MELCRET FONOTERM

Tîmplărie din aluminiu
cu TVA 0%
25 de culori - la acelaşi preţ
conform ordinului Ministrului de Finanţe nr. 1026 din 20.07.2000

Bd. Poitiers nr. 14, tel. 231023, 270817

Alcon Plus

TÎMPLĂRIE DIN ALUMINIU ŞI DIN PVC
GEAM TERMOPAN

ACEEAŞI CALITATE LA UN PREŢ AVANTAJOS

Tel.: 032/ 278680, int. 2106
Mobil: 093/508680

S.C. "DOSOFTEI" S.A. IAŞI
Editură & Tipografie

EXECUTĂ LA COMANDĂ ŞI COMERCIALIZEAZĂ LA CELE MAI MICI PREŢURI:

- ✓ Reviste, pliante, afişe, mape prezentare, etichete
- ✓ Caiete, agende
- ✓ Imprimate tipizate comune pe economie
- ✓ Formulare tipizate cu regim special personalizate (Societatea este abilitată de MFP prin CN Imprimeria Naţională Bucureşti)
- ✓ Hîrtie pentru ambalaj personalizată
- ✓ Hîrtie imprimantă, scris, offset, xerox
- ✓ Ambalaje de carton

Str. Sf. Lazăr 27, Iaşi-6600, Tel./Fax: 032-137060

YV

ALARME
300% siguranţă
• CLINICA DE PARBRIZE

Păcurari 92 (incinta Transmixt), tel: 259.690

CASA DESIGN

Distribuitor:
Bosch, ACV , Saunier Duval

- Centrale termice pe gaz, motorină, electrice
- Radiatoare oţel, aluminiu
- Materiale pentru instalaţii
- Proiectare, execuţie, service.

Iaşi, Bd. T. Vladimirescu nr. 59
Tel.: 032-174565, mobil 094-787234

SC VECTRA SRL

DISTRIBUITOR AER CONDIŢIONAT
DAEWOO, LG
INSTALATII DE VENTILARE
CAMERE FRIGORIFICE
INSTALAŢII FRIGORIFICE
CENTRALE TERMICE
PLATA ÎN RATE

Tel. 032/277806,094/629579
fax 032/277807

Restaurantul COTNARI

Oferă:

- Servicii catering (la sediul clientului)
  - prepararea, servirea mesei de prânz
  - organizarea de simpozioane, cocktail-uri, congrese
  - lansare de produse şi servicii
- Servicii de alimentaţie publică mese festive (nunţi, botezuri) şi alte manifestări la sediu

Iaşi, bd. Socola nr. 16
tel. 237.310; 136.182; 092-357.824

DANSOR

STUDIO FOTO

- **Minilaborator foto**
- **Copiatoare (imprimante) color şi alb negru**

Cel mai bun raport preţ-calitate/ copie

Lăpuşneanu 7-9 (Galeriile de Artă
Telefon: 032-258.323/ 032-146.561

S.C. INFROMEX

Imprimeria textilă

Bannere, autocolante * Autocolante auto Personalizări obiecte promoţionale Trofee sportive * Felicitări * Invitaţii nuntă Invitaţii botez * Mape, dosare, foi antet Pungi PE şi PVC * Salopete * Lenjerie Tricotaje * Şepci * Tricouri * Parasolare Firme luminoase * Casete firmă Indicatoare stradale * Indicatoare rutiere Indicatoare industriale şi de avertizare Legitimaţii CLUB * Vignete * Fanioane Steguleţe * Ecusoane * Plastifieri

Str. Oancea nr. 10, bl. 354, parter
Tel./fax: 032-278210; mobil 093-709405

ARAV CON

distribuitor autorizat
NOU!!! NOU!!!
EUROPEAN PANEL
panouri termoizolante pentru pereţi şi acoperiş
PREŢURI FĂRĂ CONCURENŢĂ

Relaţii la tel:
034-136480, 310389
094-786017, 093-678905

GRUPUL DE FIRME ROMFIN

Tîmplărie din aluminiu

Iaşi, str. Rampei nr. 9A
tel.fax: 214 090

RADIX SERVICE

comercializează
CONTOARE APĂ RECE ŞI CALDĂ
ECHIPAMENTE DE CLIMATIZARE
CENTRALE TERMICE
PLATA ÎN 6 - 24 RATE!

Iaşi, I.C. Brătianu 20-22
tel.: 032/217590, tel/fax: 032/218765
(sens giratoriu Teatrul Naţional - intrare prin gang)

KUBITECH

comercializează

- Aparate aer condiţionat **noi şi second hand**
- Izolaţie termică tubulară şi saltea adezivă K-Flex
- Consumabile, scule, freon accesorii pt. tehnică de frig
- Camere frigorifice, compresoare, agregate

Plata în rate şi leasing

Iaşi, şos. Păcurari 55, bl. 548, tel./fax 257555

QNET

comercializează şi execută montaj
AER CONDIŢIONAT
AKAI
Rate şi leasing

Iaşi, Costache Negri 60,
tel. 032/276409, 092-349733

IAŞISTING

DOTĂRI SERVICE P.S.I.
EXTINCTOARE
(verificări, reparaţii, reîncărcare)

- ◆ ignifugarea materialelor
- ◆ furtune P.S.I
- ◆ proiectare
- ◆ avize şi autorizaţii

Bd. D. Cantemir nr. 8 bl. P2, sc. B, ap. 1
tel./fax: 237.515; mobil: 094-834.966

GRUPUL DE INSTALAŢII ŞI CONSTRUCŢII

Distribuitor
CENTRALE TERMICE
RADIANT şi MORA MORAVIA
Execută şi proiectează:
INSTALAŢII ÎNCĂLZIRE, GAZE, SANITARE, ELECTRICE

Iaşi, str. Splai Bahlui 22
Tel/fax: 032/237260, mobil 093-645798; 093-639.363

EUROPA GROUP

COMERCIALIZEAZĂ ŞI EXECUTĂ MONTAJ

- ● Centrale termice Bosch, Protherm, Saunier Duval, ACV-Milenium
- ● Radiatoare KORADO
- ● Ţeavă multistrat HENCO
- ● Rezervoare propan SHELL
- ● Armături industriale HAWLE
- ● Aer condiţionat 14.000.000 lei TVA inclus.

PLATA ÎN RATE

Tel. 032-279300, 245582

EURO-FRIG

UTILAJE FRIGORIFICE
VÂNZĂRI-MONTĂRI-REPARAŢII-SERVICE

- **CARRIER - INSTALAŢII FRIGORIFICE NOI**
  - INSTALAŢII AUTO - pentru transport produse alimentare
  - INSTALAŢII DE CONDIŢIONARE A AERULUI
  - INSTALAŢII PENTRU CAMERE FRIGORIFICE
- **SECOND HAND** VITRINE, LĂZI, CAMERE FRIGORIFICE, AER CONDIŢIONAT

Tel./fax: 032/250836, mobil 094 792529

PRO C.F.C.

Profesional Signmaking
comercializează:
POLIPLAN SI NU NUMAI ...
AUTOCOLANT, STIPLEX, CERNELURI SERIGRAFICE
(COPERTINE, CASETE LUMINOASE, BANNERE, FIRME)

Iaşi, str. Rascani 17
tel. 094/594455

HOLI-MARK SRL

vinde
Linie completă de brutărie - pe vatră - diferite capacităţi

Tel. 032-217627
094-630139, 094-375158

FUJIYAMA KARATE CLUB

Înscrieri
KARATE TRADIŢIONAL

Grupe copii	5 - 10 ani
juniori	10 - 18 ani
tineret	18 - 23 ani

Luni, miercuri, vineri: 19.00-20.30

Sala Sport: Şc. Gen. Nr. 15 (zona Autogară)
Tel. 112400, 236380

FIRST EUROPE

PÂINE
la vatră + specialităţi
Preţuri optime. En gross.

Splai Bahlui 22 (Complex A. Iancu)
Tel. 236 474

A&C ELECTRIC GRUP

FIRME SI CASETE LUMINOASE
LITERE SI SIGLE VOLUMETRICE
PANOURI STRADALE
COPERTINE - ACOPERIRI TERASE
BANNERE - STEAGURI
INSCRIPTIONĂRI CU VINYL
SIGNALISTICĂ DE INTERIOR
TÂMPLĂRIE DIN ALUMINIU
AMENAJĂRI CU GIPS-CARTON
RATE! MARI REDUCERI!

Iaşi, str. Gării 15 (colţ cu str. Uzinei)
tel./fax: 032-236.444, 112.591

Tec Telecom

Comercializeaza, monteaza si asigura service:
AER CONDITIONAT
incepand cu 12.700.000 lei
SISTEME DE VENTILATIE SI CLIMATIZARE
garantie la echipamente si lucrari

str. Ghica Voda 14, tel/fax. 032-21 80 80, 27 81 81
sales@tectelecom.com

MIRFAN MOBILUX

Comercializează
• *mobilă sufragerie* • *holuri*
• *dormitoare* • *bucătării*
• *mic mobilier*
Plata în maxim 36 de rate lunare
Program luni - vineri: 9.00 - 19.00
sîmbătă: 9.00 - 13.00

Alexandru cel Bun
(vis-a-vis de alimentara Minerva)
tel. 032/152647

TRAX

AER CONDIŢIONAT
MITSUBISHI, TADIRAN, ARISTON
CENTRALE DE CLIMATIZARE
TADMOR
SISTEME DE VENTILAŢIE cu tubulatură rigidă ALP şi flexibilă TWITOPLAST

Str. Bacinschi nr. 5 (vis-a-vis de Autogară)
telefon: 211690
Splai Bahlui stg. 55B (clădirea CERTEX)
tel. 237.945, 092 516.130, 093 516.722

Clima Therm Center

Centrale termice, cazane, radiatoare, boilere, automatizări
Aparate de aer condiţionat, ventilaţie, condiţionare
PLATA ÎN RATE
Soluţii tehnice, montaj şi service specializat.

Iaşi - Str. Sărăriei 50, Tel/fax: 032/261833

INFROMEX

IMPRIMERIE TEXTILE

- Bannere
- Autocolante
- Personalizări
- Obiecte promoţionale
- Trofee sportive
- Felicitări
- Invitaţii nuntă, botez
- Mape, dosare, foi antet

Str. Oancea nr. 10, bl. 354, parter. Tel. 032-278210

GRAND IOLIA

Tehnologie italiană
Produse de panificaţie
▪ Franzelă albă ▪ Franzelă neagră
▪ Pâine la vatră
▪ Specialităţi ▪ Colăcei
▪ Produse tradiţionale
Calitate deosebită **Preţ** atractiv
Livrare en-gros

Iaşi, şos. Nicolina 103, bl. 1000
Tel.: 222224

NIPPON

Aer condiţionat
WESTPOINT

- începînd cu 487 USD*
- montaj gratuit.
- gamă completă de capacităţi

* preţ fără TVA.

Iaşi, bd. Independenţei Y5-Y6, tel. 218246
Bd. Socola 1, tel. 233420 Paşcani, tel. 763583

Tec Telecom

CALCULATOARE
SECOND-HAND
Pentium 75,133,166, 200 Mhz
AMD K6-2: 300, 450, 500 Mhz
Pentium II 233, 400Mhz
Laptop P 120, 133, 266 Mhz

str. Ghica Voda 14, tel/fax. 032-21 80 80, 27 81 81
sales@tectelecom.com

Tehnică de calcul

Navig@tor CENTER

CALCULATOARE, COMPONENTE
INTERNET Café,
a bit different

Celeron 633/64Mb/HDD 20.0GB/Cdrom 52x/Monitor 15"	14.150.000
Duron 800/64Mb/HDD 20.0GB 7200RPM/Cdrom 52x/Monitor 15"	15.200.000

* Toată Gama de Imprimante şi Consumabile HP şi Cannon
* Calculatoare Second Hand
* Acordăm discount la cantitate

Preţurile includ TVA

B-dul Independenţei nr. 11-13,
vizavi de librăria ESCULAP
tel. 215860, 210151
www.rompers.ro

MILLENIUM CENTER

SC J22-399-2001 SRL
① Str. Stefan cel Mare nr. 4 Tel / Fax : 032-252.994
② Str. Păcurari nr. 126 Tel : 032-215.611

Pentium 133 - 79,9 USD
Pentium 166 - 125,6 USD
Pentium 200 - 151,6 USD
Pentium 750 - 357,9 USD
Mese calculator - 34,6 USD
Executăm mobilier la comandă !
Preturile nu contin TVA
Refil-uri InkTec - preturi promotionale
Hârtie Xerox Business - 99.000 lei (tva inclus)
CALCULATOARE - MOBILIER - BIROTICĂ
Cea mai bună ofertă ...
OFERTA NOULUI MILENIU !

EuroBIT business support

Simţi că te-ai putea mişca mai uşor?

Fii sigur!

Cu un **pocket PC** poţi să editezi documente în Word, poţi verifica şi întocmi rapoarte în Excel, primeşti şi trimiţi e-mail-uri, poţi să îţi organizezi programul zilnic, navighezi pe Internet, înregistrezi mesaje audio, asculţi mp3-uri ...

Este **portable** computerul pe care îl poţi lua şi folosi oriunde mergi să îţi rezolvi afacerile ... chiar şi la birou.

rate - leasing

B-dul Ştefan cel Mare nr. 3, telefon 032-216.752, 092-358.006, e-mail expert.iasi@eurobit.ro

INFOSERVICE

INTR-O NOUA PREZENTARE → STR. SF. LAZAR NR. 19, BL. F-3,

COMPAQ, DTK, CANON, HP, EPSON, SEIKOSHA, MINOLTA

- CALCULATOARE
- COMPONENTE
- IMPRIMANTE
- SCANNERE
- NOTEBOOK-URI
- COPIATOARE
- CONSUMABILE
- RETROPROIECTOARE
- VIDEOPROIECTOARE
- TELEFAX-URI

Produse software:
* Licente Microsoft
* Contabilitate
* Legislativ

PLATA IN RATE SI LEASING

OFERTA SAPTAMINII
* AMD DURON 750 Mhz
* MB ATX SOCKET A
* 64 MB SDRAM
* HDD 10 GB
* Video 4 MB AGP
* Monitor 15" Digital
Pret : 390 USD
* Imprimanta HP 640 C ______ 70 USD
* Imprimanta Canon BJC 2100 ___ 67 USD
Preturi fara TVA.

TEL./FAX: 211745/ 241553/094761417 E-MAIL: minfo@mail.dntis.ro

BAS

Tel./Fax 032 253001
@Mail : bascomp@mail.dntis.ro
Distribuitor autorizat LEXMARK
Z12 : 1.999.000 lei
Z32 3200: 2.899.000 lei
Sisteme , componente PC

PENTIUM III 733 Mhz	TVA inclus	K7 750 Mhz
610 USD		540 USD

HDD 20GB, 64 RAM, CD ROM 48X, SOUND, FAX MODEM, NET CARD, MONITOR

GIROS COMPANY

ECHIPAMENTE XEROX DIGITALE SI ANALOGICE, ALB-NEGRU SI COLOR
ECHIPAMENTE MULTIFUNCTIONALE, IMPRIMANTE LASER DE RETEA
COPIATOARE DE PLANSE, CONSUMABILE SI SERVICE

IASI, Sf. Lazăr 45, tel/fax 032-210.872, 237.820
e-mail: giros@mail.dntis.ro

LIVIUS

Intel Product Integrator

Ai luat NOTĂ MARE la "capacitate" sau "bac" ?
MERIŢI un calculator nou performant !
Noi îţi oferim o REDUCERE de preţ în funcţie de nota ta.
3 ani garanţie integrală la calculatoarele LIVIUS !

str. Fătu 1A, tel/fax: 032-11.59.22, 11.22.21, e-mail: livius@livius.ro

le modèle

partener autorizat COMPAQ

RATE LEASING

- CALCULATOARE
- IMPRIMANTE
- RETELE
- CONSUMABILE

Vă aşteptăm în str. Lăpuşneanu nr. 7B
tel./fax 239003

Take NET

IASI
SOS. ARCU NR.1 BL T3
tel: 032 / 25 8.214

VANZARI CALCULATOARE NOI

AMD K6-2 500 Mhz	257$
PENTIUM II 500 MHZ	261$
AMD DURON 750 Mhz	292$
CYRIX MIII 500 Mhz	234$

SECOND HAND

Compaq Deskpro P133	97$
DELL Optiplex P166	121$
Compaq P200MMX	167$
Compaq Deskpro PII233	218$

alte tipuri de configuratii se pot stabili la sediul nostru.

INTERNET cafe
- Conexiune radio
- 20 statii de lucru
- voice chat
- videoconferinta
- realizare fotografii digitale
- listari alb-negru si color
- scanner
- inscriptionari CD
- asistenta permanenta din partea angajatilor

email: takenet@mail.dntis.ro

Canon VEC

tel: 244662
consumabile
service specializat
Str.Păcurari,12

- ·COPIATOARE
- ·IMPRIMANTE, FAXURI
- ·CALCULATOARE, SURSE UPS
- ·RETROPROIECTOARE
- ·MASINI DE NUMARAT BANI
- ·RETELE, CENTRALE
- ·CASE SI SISTEME FISCALE PENTRU MAGAZINE, RESTAURANTE, FARMACII

SHARP

service specializat
Copiatoare second-hand

Iasi, str. Străpungere Silvestru nr. 9
Tel.: 225.180
Tel/Fax: 218.054
elproma@necomm.ro

O ofertă de 10 (zece)

Calculator AMD DURON 750
MB DFI, Video Savage4 32MB
Sound
64MB RAM
HDD 20GB
(monitor separat, la alegere)
10.000.000

MB DFI 370, Video+Sound
INTEL Mendocino 700MHz
64MB RAM
5.375.000

Fax modem ISA 33,6Kbps
595.000

QUARTZ MATRIX

COMPUTER SHOP Hala Centrală, etaj 1 telefon: 219.543 - Int. 204
Sediu Central: Str. Th. Pallady 8, telefon: 217.248, 217.258,
e-mail: qmatrix@xnet.ro
www.quartzmatrix.ro

Preturile includ TVA!
Oferta este valabilă în limita stocurilor disponibile !

Log-Soft

Oferta săptămânii
DURON 750, HDD 10 Gb. DIMM 64M. 16M AGP 15" Proview.CD-ROM 52X. sound blaster+boxe **385 $ + TVA**

Str A Panu, nr 28, tel 032/211130, 093-513747

LICHIDARE STOC

Monitoare 17" D - 2,5 mil
Carcase desktop - 486 SX-P 166
Surse, tastaturi, imprimante şi CD-ROM-uri defecte
Imprimante funcţionale cu jet

Telefon: 032-236310

Info Service Computers

Str. Ştefan cel Mare nr. 4; telefon: 032/241044
Importator direct Canada şi U.S.A.
Sisteme noi si second hand, notebook-uri la cele mai mici preturi din oraş.
Alege notebook-ul care ţi se potriveşte!
Internet cafe
Virtu@l World Non Stop

s.c. LORIMAX 2000 IMPEX s.r.l.

Importator direct calculatoare second hand
VINDE EN-GROS

Bacău, 5500, str. Milcov nr. 1, E-mai: lorimax@xnet. ro
Tel./fax: 034-131.341, 137.544 ; mobil: 094-503.637

COMPUTER HOUSE INVEST

Calculatoare * Componente * Accesorii * Consumabile * Imprimante * Birotica * Soft * Distributie * Comunicatii * Servicii de specialitate * Networking * Telefonie mobila * Mobilier * Consultanta *

Dacă
nu crezi
că avem cele mai
bune preţuri
vino
si convinge-te
singur

COMPUTER HOUSE INVEST ∘ Bulevardul Independentei ∘ 217800

ZACHSON Magazin

Cuza Vodă 54, tel. 21.93.93, fax: 21.82.43

Cartuş HP 600-negru	*572.000 lei*
Cartuş HP 600-color	*627.000 lei*
Cartuş HP 500-negru	*523.000 lei*
Cartuş HP 1200-negru	*622.000 lei*
Cartuş Canon BCI 05	*501.000 lei*
Cartuş Canon BC 20	*666.000 lei*

STOC LIMITAT!

1.500.000 lei
IMPRIMANTĂ OLIVETTI INK COLOR, A4

8.500.000 lei
COPIATOR A3 + IMPRIMANTĂ A4 JET

Toate preturile INCLUD TVA

Irsido

Sf. Lazăr 49
Tel/fax: 216.940, 237.830

- Hîrtie (copiator, imprimantă)
- Articole de birou
- Instrumente de scris
- Plicuri
- Sisteme de prezentare şi afişare
- Maşini de legat documente cu spirală
- Maşini de laminat

Tot ce inseamnă CONSUMABILE ... pentru TEHNICĂ DE CALCUL

irsido@mail.dntis.ro
www.irsido.ro

TONERE
CERNELURI
RIBOANE pentru HP, CANON, EPSON
CD-uri
DISCHETE

CARNETUL ZILEI

ROMANIA 1

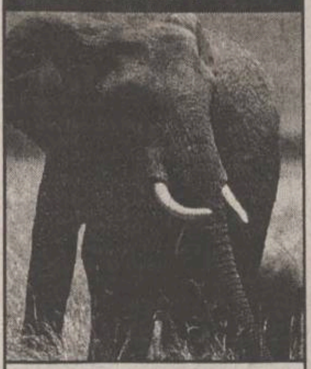

7,00 Tezaur folcloric (r)
7,50 Zorro (s), ep. 32, 33
8,40 Regele Leu, Timon şi Pumbaa (d.a.), ep. 65; 101 dalmaţieni (d.a.), ep. 47

9,30 Copii de închiriat (SUA, 1995). Regia Fred Gerber. Cu: Leslie Nielsen, Sherry Miller, Matt McCoy, Tony Rosato.

11,00 La telefon, muzica populară! (dedicatii muzicale)
11,30 Poveşti la drumul mare
11,50 Auto Club
12,30 Campionatul Mondial de natatie
13,50 Jurnalul de prînz
14,00 Golful temerarilor
16,00 Debut 50 plus
17,15 Alege muzica!
18,05 Teleenciclopedia.
19,05 Ora G
20,00 Jurnal. Meteo. Sport
20,25 România în presa lumii
20,30 Ghici cine vine la tine? (divertisment)
22,00 Amy (s), ep. 22
22,50 Jurnalul de noapte

23,00 Telecinemateca: "Proiectul Internecine" (Anglia, 1974). Regia: Ken Hughes. Cu: James Coburn, Lee Grant, Harry Andrews, Ian Hendry.

0,30 Debut 50 plus (r)
1,50 O idee pe zi... pentru România (r)
2,00 Jurnal. Meteo. Sport (r)
2,30 Ora G (r)
3,30 Auto Club (r)
4,10 Casa mea (r)
4,40 Poveşti la drumul mare (r)
5,00 Golful temerarilor (r)

TVR 2

7,00 Femeia misterioasă (s), ep. 8
7,50 Veni, Video, Vici!
8,05 Răscruci
8,35 Călătoriile lui Ics
9,05 On line

9,35 Universul cunoaşterii

10,35 Arta apărării
11,05 În direct (s), ep. 24
11,35 Wishbone (s), ep. 42
12,00 Aventuri în patru labe (d.a.), ep. 90
12,30 Arca lui Noe
13,05 Cum am devenit african (s), ep. 3
14,00 Ştiri
14,05 Atlas
14,40 Călătorind prin ţară
15,10 Bărbaţi, la cratiţă! (divertisment)
16,10 Planeta singuratică: Norvegia (do)
17,00 Vacanţă cu trupa DP2
18,30 Telejurnal TVR2

18,40 Murmurul amintirilor (Italia, 2000), partea a II-a. Regia Paolo Poeti. Cu: Elena Sofia Ricci, Marco Bonini.

20,15 Cinematograful, o istorie vie: Scandinavia, gheaţă fierbinte (do)

21,10 Scurte povestiri cinematografice: Un lucru nemaivăzut (s), ep. 29

21,35 Misiune pe chei (s), ep. 1
22,25 Ştiri

22,30 *Spice Girls* în concert „live" la Earls Court

23,35 Despre viaţă şi sex (s), ep. 32
0,20 TVM Mesager
0,50 Politistul gladiator (f/r)
2,25 Cum am devenit african (s/r)
3,15 Cinematograful, o istorie vie: Scandinavia, gheaţă fierbinte (r)
4,10 Microrecital (r)
4,25 Despre viaţă şi sex (s/r)
5,10 Spice Girls în concert „live" la Earls Court (r)
6,10 Misiune pe chei (s/r)

PRO TV

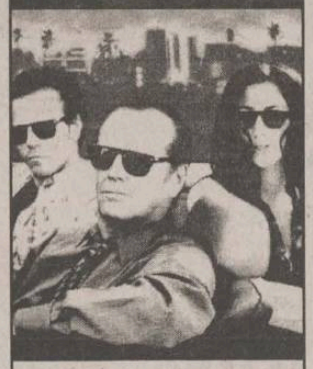

7,00 Peter Pan (d.a.), ep. 10, 11
8,00 Mica sirenă (d.a.), ep. 21
8,30 Războiul fiarelor (d.a.), ep. 10
9,00 Micii războinici, ep. 87
9,30 Apărătorii planetei, ep. 3
10,00 Pokemon (d.a.), ep. 36
10,30 Cei mai frumoşi ani, ep. 24
11,30 O familie obişnuită (d.a.), ep. 9
12,00 Gillette - lumea sportului
12,30 ProMotor
12,55 Ştirile Pro TV
13,00 Nebun după tine, ep. 36
13,30 O mamă şi jumătate, ep. 28
14,00 Formula 1 - Calificări Marele Premiu al Germaniei

15,10 Blestemul dragonului (biografic, SUA, 1993). Regia: Tom Kuhn. Cu: Bruce Lee, Brandon Lee, Chuck Norris, Fred Weintraub

16,40 Sferele de foc (dramă, SUA, 1989). Regia: Jim McBride. Cu: Dennis Quaid, Winona Ryder, Alec Baldwin, John Doe

18,15 Bilet de vacantă
19,00 Ştirile Pro TV

19,30 *Sînge şi vin* (acţiune, Anglia/SUA 1997). Regia: Bob Rafelson. Cu: Jack Nicholson, Jennifer Lopez, Judy Davis

21,30 Vara ispitelor
23,00 Răzbunare fără limite, ep. 9
0,00 Clanul Soprano, ep. 9

1,00 Cowboyul de la miezul nopţii (dramă, SUA, 1969). Regia: John Schlesinger. Cu: Dustin Hoffman, Jon Voight, Sylvia Miles

2,30 Nebun după tine (r)
3,00 O mamă şi jumătate (r)
3,30 Steaua ta norocoasă (r)
6,00 Bucătaria lui Radu (r)
6,30 Promotor (r)

ANTENA 1

WILLIAM HURT
LEE MARVIN
GORKI PARK

7,00 Mari regizori: Norman Jewison (do)
8,00 Matinal de la mare: Fii Fresh 'Neata
10,00 Casa de piatră
10,30 Roata de rezervă

11,00 Topkapi (comedie, SUA, 1964). Regia: Jules Dassin. Cu: Melina Mercouri, Peter Ustinov, Maximilian Schell, Robert Morley, Akim Tamiroff, Gilles Segal.

13,00 Detectivii Hart, ep. 29

14,00 Orient Expres

16,00 Totul va fi bine
18,00 Sheena, ep. 19
19,00 Observator
19,45 Sport

19,50 *Parcul Gorki* (poliţist, SUA, 1984). Regia: Michael Apted. Cu: William Hurt, Lee Marvin, Brian Dennehy, Ian Bannen, Joanna Pacula.

22,00 Party Time
0,00 Plăceri secrete (erotic, SUA, 1999)
1,30 Observator (r)
2,15 Detectivii Hart (r)
3,00 Totul va fi bine (r)
5,00 Sheena (r)
6,00 Roata de rezervă (r)
6,30 Casa de piatră (r)

TV BIT

11.00 – 11.20 – Puls rutier
11.20 – 11.50 – Koktail Mol(d)otov
11.50 – 13.00 – Agenda medicală

ACASA

5,15 Miracolul iubirii (r)
7,00 Teleshopping
7,15 Ştirile de Acasă (r)
7,55 Căsuta poveştilor (r)
8,15 90-60-90 Fotomodele (r)
9,15 Femeia vietii mele
12,30 Dreptul la viaţă (r)
13,15 Seductie (r)
14,45 Şoimii călători

15,15 Xena, prinţesa războinică

16,00 Primii paşi
16,30 Sotul şi soţia, ultimul episod
17,00 Doctorul casei (emisiune medicală)
17,30 La casa de vis
18,00 Acasă la... cu Ruxandra Săraru

18,30 *Dragoste şi putere*

19,00 Reţeaua
20,40 Seductie
22,15 Chef de chef

23,15 Fotbal "Un campionat fără egal": Astra - Steaua

1,00 Latino party

1,30 Dragoste şi putere (r)
1,55 Acasă la români, cîntă-mi, lăutare! (r)
3,10 Muzica de acasă, muzica noptii

HBO

Freddie Prinze Jr.
She's all that

9,15 Paulie (Comedie, 1998). Cu: Jay Mohr, Gena Rowlands.
10,45 Regele şi eu (animaţie, 1999). Voci: Miranda Richardson, Ian Richardson.
12,15 Nu privi în urmă (dramă, 1998). Cu: Jon Bon Jovi, Edward Burns.
14,00 Vacanţă în Jamaica (romantic, 1998). Cu: Angela Bassett, Taye Diggs.
16,05 Patch Adams - Un doctor trăsnit (Comedie, 1998). Cu: Robin Williams, Philip Seymour Hoffman.
18,00 Pretty Woman (Comedie, 1990). Cu: Richard Gere, Julia Roberts.

20,00 *O fată minunată* (comedie, 1999). Regia: Robert Iscove. Cu: Freddie Prinze Jr., Rachael Leigh Cook, Anna Paquin, Matthew Lillard, Kieran Culkin.

21,30 Armata celor 12 maimuţe (SF, 1995). Cu: Bruce Willis, Madeleine Stowe.
23,35 Mesaj de departe (romantic, 1999). Cu: Kevin Costner, Robin Wright Penn.
1,45 Insula doctorului Moreau (- horror, 1996). Cu: Marlon Brando, Val Kilmer.
3,20 Showgirls (Dramă, 1995). Cu: Elizabeth Berkley, Kyle MacLachlan.
6,00 Un loc îndepărtat (actiune, 1993). Cu: Reese Witherspoon, Ethan Randall.
7,50 Hoţi ca noi (acţiune, 1999). Cu: Alec Baldwin, Rebecca DeMornay.

PRIMA

7,00 Program pentru copii
11.00 Sport Magazin

14,30 Motor

15,00 Exploziv
15,25 Clip Art
15,30 Bum Bum
17,30 Strada milion
18,00 Focus
19,00 Vară fără limite

20,00 Fiul favorit (thriller, SUA, 1988), partea a II-a. Regia: Jeff Bleckner. Cu: Harry Hamilton, Linda Kozlowski, Robert Loggia, Lance Guest.

21,30 Music Star
23,30 Strada milion
0,00 Confesiuni erotice (erotic)
1,30 Focus (r)

RADIO TRINITAS

11,00 Istoria civilizatiilor
12,30 Pelerini la locuri sfinte
18,00 Anticarul vesel
21,00 Cultura în actualitate
22,00 Mari duhovnici în dialog muzica simfonica, religioasa, populara, cuvinte de învatatura, povesti

TELEM'

10,00 Dimineti cu ferestre deschide
12,00 Concert de prînz
13,00 Film documentar
14,00 Desene animate
15,00 Film artistic "Copii abandonati"
16,30 Film documentar
17,00 Obiectivul săptămînii
19,00 Club "M" - 10 ani din arhiva TELE M 1991
20,00 Desene animate

20,30 "Lista neagră" (superacţiune)

22,00 Tele Obiectiv

22,30 "Linistea care ucide"(superactiune)

0,00 *Film erotic*
2,00 *Film erotic*

TV EUROPA NOVA

Sîmbătă, 28 august
8,00 Film documentar (r)
8,30 Camera galbenă. Sănătatea publică. Invitat Cornelia Teodorescu, inspector DSP; Noutăţi în cosmetologia ieseană. Invitat conf. dr Ecaterina Merică
10,00 La ordinea zilei (r)
11,30 Muzică
12,00 Domino
13,00 Din lumea alTORA (r)
15,00 Film documentar
16,00 Lumea misterelor
17,00 Nova antistres (emisiune-magazin)
18,00 Pur si simplu - dedicatii muzicale
18,25 Publicitate, promo
18,30 Infonova
19,00 Muzică
20,00 As Show
21,00 Telejurnal
21,30 Muzică
22,00 Cîntecul şi casa lui
22,45 Telesport
0,30 Lumea misterelor (r)
1,00 Club abc (r)
2,20 Muzică (r)
6,30 Telejurnal (r)
7,00 Muzică (r)

Radio CONTACT

06:00 - 10:00 - "Lupta cu somnul" cu Andu Campu. De la ora 8 vine schimbul 2 sa lupte cu somnul :Tudor si Marius castiga in fiecare dimineata !
10:00 - 11:00 - "Batalia Hiturilor" emisiune concurs. 2 melodii se bat pentru intaietate: una din ele va fi regina pentru o zi. Asculta si voteaza si tu!
11:00 - 12:00 - "Fabrica de Hituri" - Dominique Iancu iti prezinta hiturile cele mai noi, cele mai bune, cele mai fierbinti. 11:30 - Retrospectiva politica interna 12:30 - Retrospectiva evenimentelor politice externe
12:00 - 15:00 - "Super 50" - realizator Tony Tesiu. Clasamentul saptamanal al celor mai bune 50 de noutati muzicale, alcatuit pe baza scrisorilor primite de la ascultatori. 16:30 - Actualitatea economica.
15:00 - 18:30 - "Suna la Sorin" - Sorin Niculescu sta de vorba cu ascultatorii despre evenimentele mondene ale saptamanii.
18:30 - 19:00 - "Contact Film". Liana Stanciu iti prezinta premierele cinematografice ale saptamanii, comentarii de specialitate, recomandari, interviuri, extrase din coloanele sonore ale filmelor.
19:00 - 20:00 – 11.33.42 – Dedicatii si mesaje la 11.33.42
-19:30 – Evenimentul local al saptamanii
20:00 - 22:00 - "Seara cu tine". O seara de week-end cu Cristian Pavel.
22:00 - 05:00 - "Pana maine dimineata" - DJ Armand iti face programul pentru petrecere! Este DJ-ul tau la tine acasa! Program de discoteca la Radio Contact!

Stirile Radio Contact: 07:30 - 21:30
Revista presei centrale 07:47
Revista presei locale 09:20
Contact Horoscop: - 5:50; 6:50; 7:50; 8:50; 9:50

RADIO IAŞI

SÎMBĂTĂ
6,00 Diminetile noastre (7,00 - Radiojurnal Radio România)
8,00 Buletin de stiri
8,05 De drag si de dor - muzică populară românească
8,30 Gînduri crestine
9,00 Buletin de stiri
9,05 Planeta copiilor
10,00 De 10 ori România - Radio-circuit (10,30 - Din fonoteca unui meloman amator)
11,00 Caleidoscop muzical-sportiv
13,00 Radiojurnal Radio România
13,15 Dedicatii muzicale
15,00 Millenium
16,00 Radiojurnal Radio Iasi
16,15 Week-end magazin
18,00 Buletin de stiri
18,05 La portile dorului
19,00 Radiojurnal Radio România
19,15 Top România - Top Radio Iasi
21,00 Radiojurnal Radio Iasi; Sport
21,15 Galaxia rock

DUMINICĂ
6,00 Diminetile noastre (7,00 - Radiojurnal Radio România)
9,00 Buletin de stiri
9,05 De la noi, cu dragoste - muzică populară românească
9,30 Ostasii nostri
10,00 Transmisiune în direct de la Catedrala Mitropolitană din Iasi
11,30 Satul românesc
13,00 Radiojurnal Radio România
13,15 Dedicaţii muzicale
15,00 O brumă de umor
16,00 Radiojurnal Radio Iaşi
16,15 La sfîrsit de săptămînă
17,00 Melody Club/ Contrapunct duminical
19,00 Radiojurnal Radio România
19,15 Panoramic sportiv
20,00 La izvoarele muzicii
21,00 Radiojurnal Radio România
21,10 Studioul de poezie
21,30 Romante si cîntece de neuitat

RADIO NORD - EST

8.00-8.30 BBC: Ştiri şi actualităţi
9.00 ÎN RÎND CU LUMEA
Octavian Tudorache si invitaţii săi prezintă tendintele în muzică, film si modă. Fii în rînd cu lumea si ascultă-i!
14.00 BBC: Ştiri şi actualităţi
14.30 DAMA DE CUPĂ
O emisiune despre femei, între femei, dar nu numai pentru femei.
Realizator Alina Balas
18.00 BBC: Ştiri şi actualităţi
18.30 DEDICATII MUZICALE, cu Alexandra Minea
(21.00 BBC - Stiri si actualităti)
0.00 NORD' EST PARTY

7.25; 9.25; 11.25; 13.25; 15.25; 17.25 Powerplay-ul zilei - prezentat de Alex Canariov

Oferta săptămînii: TELECOMUNICAŢII

DIALOG FREE 9$/luna
dialog
Philips Savvy 680.000lei
Nokia 6150 4.600.000lei
Magazin1: Colt cu Cinema Victoria
Magazin 2: Hala Centrala et.1
NOU!
CALL - ID
TELEFOANE CU IDENTIFICAREA APELANTULUI
Tec Telecom Str. Ghica Voda 14, Tel/Fax: 032-232638, 233910, sales@tectelecom.com

dialog
4$*
DIALOG INEDIT
*Fără TVA.
Nou! Tarifare la secunda pentru toate tipurile de abonament!*
*după primul minut
le modèle
str. Lăpuşneanu nr. 7B - tel/fax 032 239003
Ericsson T10 .... $57
Motorola v2288 .... $30
Motorola T180 .... $27
Sagem 922 .... $25
Maxon 3204 .... $16
Preturi fără TVA.

dialog
Sistem propriu de rate
OPEN SYSTEMS
Telefoane la preţuri excepţionale!
Sagem 922
Motorola TalkAbout
755.000 lei
La fiecare activare Open Systems oferă GRATUIT telefoane Siemens S6, Philips Diga, Philips Fizz, Hagenuk
ABONAMENT LUNAR 4$*
Iaşi, Sf. Lazăr 29, lîngă Librăria Dosoftei, tel. 032-225141

dialog
4$*
Dialog Inedit
Dialog FREE 9$
Siemens S6 - 125.000 lei*
CADOU ÎNCĂRCĂTOR AUTO · HUSĂ · SUPORT
Motorola M3588 - 600.000 lei*
Sagem S22 - 650.000 lei*
* Preţurile nu includ TVA
Sînt valabile numai cu conectare
HALLEY
Wireless Communication
Bd.Ştefan cel Mare şi Sfânt 13
tel./fax 032-276004
Bd. Independenţei 1-5
tel./fax 032-278180

dialog
* în afara orelor de vîrf (20.00 - 07.00) şi în week-end (de vineri ora 20.00 pînă luni ora 07.00)
DIALOG FREE
Abonament: 9$/lună*** Tarif/min: 0,05 $ după consumarea celor 180 min.
180 minute x 0,00$/min*
pentru convorbirile Dialog-Dialog
Detalii în magazine!
S.C. LOCADO COM S.RL.
IASI, B-DUL INDEPENDENTEI NR. 27, TEL:214259

dialog
vă urează Conectare Bună
TeleCom
*între orele 21,00-7,00 şi toată duminica
Reţeta GSM GRATIS!
Pui Două ore gratis pe lună la Dialog Free*
...Adaugă: Un telefon Nokia GRATIS **
...După gust Cadouri pentru fiecare conectare!
Bd. Independentei nr. 9, bl. D1, parter
tel./fax: 258289
e-mail: marketing@radcom.ro

dialog
Preturi începând cu
ERICSSON R310s
R320s la numai 69$*
9$*
EUROTEL 2000
MITSUBISHI TRIUM
MOTOROLA T2288
MAXON 3204
Cele mai mici preturi la cartelele de reîncarcare, pachete ALO si accesorii
Nu rata noua oferta DialogFree! De acum ai 180 de minute GRATUITE in retea si tarif de 0.05$/min*, dupa consumarea acestora**
**Intre orele 20.00 - 7.00 plus sambata si duminica
Totul pentru numai 9 $*.
IASI, Str. Stefan cel Mare, Nr.4,vis-a-vis de Moon Palace,langa Guliver, TEL/FAX: 032.259.429
*PRET FARA T.V.A.

AUTOTELECOM S.A.
Bd. Independenţei nr. 11, bl. D, mezanin (deasupra pieţei)
Tel./fax: 276 413
Agent Autorizat
cosmorom
• Nokia 5130 → 29 $*
• Ericsson R320s → 69 $*
Pentru fiecare conectare - un cadou surpriză !
OFERTA COSMOROM
• abonament Cosmorom ATU - 4 $/lună*
• abonament Cosmorom Plus 25 - 9 $/lună* + 25 minute gratuite
* Preţuri fără TVA, în limita stocului disponibil.

NOUL PREŢ LA TELEFONUL MOBIL
ERICSSON A2628S
CLASS
950.000 lei
Preţuri studenţeşti !!!
Dacă te abonezi la CONNEX pînă la 15 august 2001 poţi cîştiga:
• 1 excursie pentru două persoane în Insulele Maldive
• 10 excursii pentru două persoane în Antalya
• 200 genţi de voiaj, 200 fotolii gonflabile şi 200 genţi frigorifice
Planul de vacanţă mai conţine:
• 3 luni de abonament gratuit *
• abonament promoţional cu doar 5 dolari** pe lună
• CONNEX Cent, singurul abonament cu 1 cent/minut în weekend***
* Prima, a patra şi a opta lună de abonament
** Nu include TVA
*** Primele 500 de minute pe lună în weekend de convorbiri în reţea
Terminalele sunt disponibile în limita stocului disponibil şi se pot achiziţiona numai cu conectare la reţeaua CONNEX
dealer autorizat CONNEX
Bd. T. Vladimirescu, cămin T17, parter
Tel. 276.366, mobil: 092-619910
Detalii în magazine

ERICSSON
Send New
Text:
IA-TZI OKELARII
DE SOARE !!
A2628s
YES

Noul telefon Ericsson A2628s este doar (include TVA)
999.000 lei
în limita stocului disponibil numai cu conectare la reţeaua CONNEX
Dacă te abonezi la CONNEX până la 15 august 2001 poţi câştiga:
· 1 excursie pentru două persoane în Insulele Maldive
· 10 excursii pentru două persoane în Antalya
- 20 weekenduri pentru două persoane în Neptun - Olimp
· 200 genţi de voiaj, 200 fotolii gonflabile şi 200 genţi frigorifice
Planul de vacanţă mai conţine:
· 3 luni de abonament gratuit*
· abonament promoţional cu doar 5 dolari** pe lună
· CONNEX Cent, singurul abonament cu 1 cent/minut în weekend***
*Prima, a patra şi a opta lună de abonament
**Nu include TVA
*** Primele 500 de minute pe lună în weekend de convorbiri în reţea
Detalii în magazine
EuroBIT îţi oferă gratuit şi la alegere o pereche de ochelari de soare pentru fiecare telefon cumpărat sau abonament CONNEX încheiat.
EuroBIT
Expert Center - Ştefan cel Mare nr. 3, 092-358.006
B-dul Independenţei nr. 7 – Top Romanţa, 092-849.849
Sf. Lazăr nr. 45-47, 093-599.611
Hala Centrală, 092-358.003
dealer autorizat CONNEX

NOU
Un nou magazin
MOBISHOP
în Bd. Socola nr. 1
(zona Podu Roş)
tel. 237791, 093 511222
35 $
SIEMENS A35
(indiferent de abonament)
+ prima lună un abonament gratuit la Monitorul
Dacă te abonezi la CONNEX până la 15 august 2001 poţi câştiga:
· 1 excursie pentru două persoane în Insulele Maldive
· 10 excursii pentru două persoane în Antalya
· 20 de weekenduri pentru 2 persoane la Neptun-Olimp
· 200 genţi de voiaj, 200 fotolii gonflabile şi 200 genţi frigorifice
Planul de vacanţă mai conţine:
· 3 luni de abonament gratuit*
· abonament promoţional cu doar 5 dolari** pe lună
· CONNEX Cent, singurul abonament cu 1 cent/minut în weekend***
*Prima, a patra şi a opta lună de abonament
**Nu include TVA
*** Primele 500 de minute pe lună în weekend de convorbiri în reţea
Detalii în magazine
MOBISHOP Str. Palat nr. 2; tel.: 239.080
dealer autorizat CONNEX

Log-Soft
YAESU Authorised Dealer
STATII RADIO
- leasing si rate -
MOTOROLA Authorised Dealer
Str A. Panu 28, bl 2A. Tel/fax 032-211130

GIROS COMPANY
dialog
cu noul abonament Dialog FREE devii pasăre de noapte
SOLUTIA COMUNICARII PERFECTE
MOBILE
LA cele mai mici PRETURI
ACCESORII PENTRU TOATE TIPURILE DE TELEFOANE !

IAŞI str. Sf. Lazar nr. 45 tel. 210672 237820
HIRLAU str. Stefan cel Mare nr.20 tel. 720081

BO~~N~~MBA

Testul-Bomba

La băi, în stațiune, supraviețuiți sau ba?

V-ați gîndit din timp să vă petreceți concediul la mare taman în această perioadă. Nu v-ati gîndit din timp, însă, că această perioadă în care v-ați propus să vă auto-concediați vă oferă un litoral caracterizat atît printr-o aglomeratie specifică mijloacelor de transport în comun, cît și printr-o aferentă înflorire a preturilor la ceea ce înseamnă cazare, mici, bere și tiribombe. După o noapte de nesomn, v-ați trezit cu capul pe un top de hîrtii acoperite cu calcule și socoteli care arată că, la banii pe care-i aveti, ori plecati la mare în octombrie, ori acceptati o vacantă într-una dintre statiunile balneo-climaterice ale patriei. În lumina proverbului „Nu lăsa pe mîine ce poți face azi“, optați pentru cea de-a doua variantă, gîndind că sănătatea e nepretuită. Înainte de a spune „Da!“ ca bolovanul, așa cum ați făcut în fata ofiterului Stării Civile, treceți, totuși, peste testul următor, gîndindu-vă că pînă și apele minerale prezintă contraindicatii:

1) În doar zece secunde, ce stațiuni vă puteți aminti?

a) Amara, Căciulata, Sovata, Govora, Herculane, Călimănești și unde naiba v-a mai cărat familia în ultimii 15 ani, pentru a fi împreună cu soacra dvs. care suferă de gîlci, sfrinție, trînji, plescaghite, bătături si gută.

b) Statiunea experimentală Dealu Mare, Statiunea Viticolă Copou, Băile Panciu, Băile Murfatlar, Băile Publice etc.

c) În zece secunde vă puteți aminti nu statiuni, ci doar stații de tramvai sau autobuz, precum și Statia Orbitală „Mir“.

2) De ce mergeți la băi?

a) Din grijă pentru membrii familiei dumneavoastră, ca să preveniți diverse afectiuni cardio-respiratorii, urinare, ginecologice etc și ca să petreceți clipe de neuitat într-un minunat cadru pitoresc, împreună cu diverși bolnavi din experienta cărora n-aveti decît de învătat.

b) Pentru că la dumneavoastră, în cartier, centrala termică a intrat în revizia anuală, așa că n-aveți apă caldă. Plus că vreti să cunoașteți noi sortimente de ape minerale, ideale pentru șprituri.

c) Chiar, de ce mergem la băi?

3) Indiferent de ce ați răspuns la punctul 2), ați ajuns cu sau fără voia dvs (sau volens-nolens, cum s-ar zice prin Dorohoi) la băi. Din programul manifestărilor fac parte împachetări cu nămol puturos (a cărui aromă vă aduce aminte de ziua în care s-a înfundat țeava de la veceu și toată productia vecinilor v-a izbucnit în apartament), aerosoli cu miros din aceeași gamă etc. Ce faceți?

a) Faceti totul, îndurînd procedurile cu stoicism și cu gîndul la sănătatea dvs. și a familiei dvs, care n-are decît de cîștigat. Simultan, conversati cu vecinii de putină.

b) Faceti pe dracu-n patru pentru a o agăta pe asistenta medicală, cerîndu-i să bage mîna în cada dvs. cu nămol, în care ati simtit că e ceva care mișcă. Mai faceti și vesele glume de vacantă: la cantina turiștilor de la Vila „Veverita“ sau „Coropișnita“ turnati nămol terapeutic în muștar și maioneză ori vă invitați vecinii de la masa de alături, să ciocniți un șprit de riesling cu apă sulfuroasă. Etc.

c) Faceti integrame.

Am stat multă vreme și ne-am scărpinat în cap, pînă am făcut bubiță: să mai băgăm sau să nu mai băgăm și alte întrebări? Am ajuns la concluzia să nu; ba era să și mai tăiem în text viu, lăsînd una singurică, și aia stînd sub semnul întrebării. Omul se cunoaște în situatii extreme sau la băi, cînd e fraier și merge cu familia, așa că dacă **a)**, al vostru fie tratamentul: oricum, aveati nevoie de el, deși bănuim că nici măcar el nu vă ajută. În caz că **b)**, sîntem siguri că nu dumneavoastră veti fi cei care vor pleca urlînd din statiune, murdari de nămol terapeutic pe dantură și la gură. Despre membrii sectei **„Încercuitorii variantei c“** nu mai spunem nimic, că tot nu-i interesează, așa că am fi stricat pe ei spatiul tipografic, în loc să băgăm o reclamă care să ne aducă o circă de bani, gen **„Costel, tîmplar, face sicrie bărbătești de vară, la comanda clientului. Moderne, durabile, fiabile, pentru toate gusturile! Cumpărați și veți rămîne clientul nostru fidel pentru veșnicie! Garanție 7 ani! Vă așteptăm cu drag!“**

Ne doare la bucium

Sara, pe deal, fetele sună cu jale

Pomeneam mai demult că vara nu-i doar sezonul în care posturile de televiziune își dau în petic cu stupide și insipide transmisiuni de pe litoral, ci și cel al tîrgurilor și iarmaroacelor tematice. La o zi după aparitia Bombei precedente, pe celebrul Munte Găina a debutat celebrul Tîrg de Fete. Anul acesta, însă, socoteala de-acasă a producătorilor și distribuitorilor autorizati nu s-a potrivit cu cea din Tîrgul amintit, tinerele dovedindu-se greu-vandabile iar firmele rămînînd cu stocuri supranormative. Cauzele acestui blocaj economic sînt puterea de cumpărare redusă, inflatia, scumpirea materiei prime cauzată de creșterea preturilor la combustibili și energie electrică și, nu în ultimul rînd, concurenta produselor din import, mai ales din Republica Moldova sau Ucraina. Plus că junele noastre neecologice nu se încadrează defel în normele europene, iar aparitia pe piată a înlocuitorilor sub formă de femei gonflabile ieftine, de unică folosință, a dat o grea lovitură industriei autohtone producătoare de fete.

Iată un posibil motiv pentru care, la respectivul Tîrg de Fete de pe respectivul Munte Găina, cele mai vîndute produse au fost, la această editie, traditionalele tulnice. Aceste instrumente oarecum muzicale, numite și buciume, sînt folosite din bătrîni, după cum se știe, pentru a suna din ele cu jale, sara, pe deal. Urmașii de azi ai bătrînilor de ieri și-au dat seama că, oricît ar suna din ele cu jale, cîntecul lor nu ajunge la urechile Palatului Victoria, ci la urechile urșilor din împrejurimi, pe care îi sperie, făcîndu-i să nu mai pună laba pe vitele din gospodăriile lor. La cît costă azi o vită, vitică, oaie, bubalină, capră, porumbacă sau pichere, nu ne miră că preturile tulnicelor au variat între 600.000 și 2,5 milioane lei (cam între 23,5 și 97 Euro, la cursul BNR). Dar iată cam cine și de ce a achizitionat tulnice la această editie a Tîrgului de Fete:

- Costan Grigorică din Salva a cumpărat un set de tulnice garantate 25 de ani, pentru a înlocui tevile vechi de la canalizare, garantate doar 10 ani.
- Tulnicul cumpărat de Vitalie Lupu din Botiza, frumos pirogravat, a fost oferit în dar vecinului de peste deal, Anghel Stancu, în speranta că urșii alungati de acesta se vor refugia în ograda lui, bîntuind exact la ora din noapte cînd soacra sa merge cu lumînarea în mînă la veceul din fundul curții. El ne-a declarat că este optimist, deoarece știe că urșii înfometati sfîșie în special vite, chiar și încălțate.
- Doi agenți comerciali, reprezentanti ai unor firme concurente producătoare de tulnice, au început prin a se bate în cifre de vînzări și au isprăvit bătîndu-se cu marfa-n cap. Vizitatorii au remarcat, printre altele, că tulnicele primului sînt mult mai rezistente decît teasta celui de-al doilea, iar după ce organele de anchetă sosite la fata locului au trecut tulnicul strămoșesc produs de firma primului pe lista corpurilor contondente, cei prezenți au făcut coadă la taraba supraviețuitorului, așteptînd să fie eliberat din penitenciar, pentru a le vinde asemenea produse de calitate, bune oricînd în gospodărie, ca ultim argument în relațiile de familie.
- Baciul Anton și-a lăsat stîna pe mîna baciului executiv și a baciului de marketing, urcînd pe Muntele Găina, la Tîrgul de Fete: „No, fete aveti?“, întrebă el, sfătos. „Nu, stimate client, anul acesta n-a plouat și nu s-au prea făcut fetele. Avem, însă, o bogată gamă de tulnice!“, răspunse reprezentantul unei cunoscute firme producătoare. „No, păi aiestea, tulai, cîte găuri au?“. „Două, bace!“, veni răspunsul. „No, mă! Atunce puneți și mie ‘fo zece, pent’ la stînă, că ficiorii stau singuri cu oile și mă gîndesc la ele, săracele, no!“, comandă bătrînul oier.

Tulnicu Văcăroiu

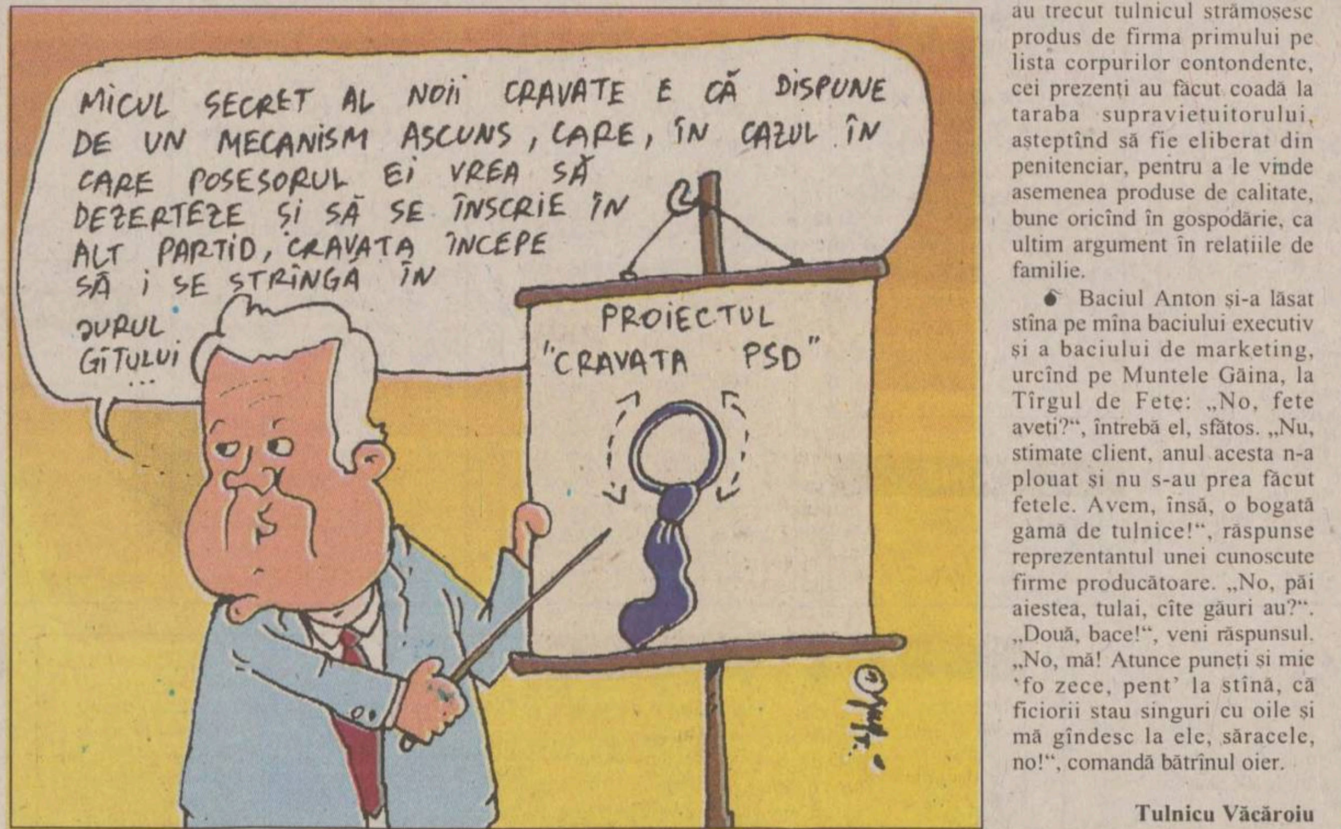
MICUL SECRET AL NOII CRAVATE E CĂ DISPUNE DE UN MECANISM ASCUNS, CARE, ÎN CAZUL ÎN CARE POSESORUL EI VREA SĂ DEZERTEZE ȘI SĂ SE ÎNSCRIE ÎN ALT PARTID, CRAVATA ÎNCEPE SĂ I SE STRÎNGĂ ÎN JURUL GÎTULUI...
PROIECTUL "CRAVATA PSD"

Manual alternativ de istorie românească (3)

Appuli și căciuli dacice

Cu 514 ani înainte că strămoșii noștri să sărbătorească pe fondul sonor al dopurilor de șampanie sărite trecerea în era noastră, Herodot pomeneste prima dată de geti, pe care romanii îi porecleau daci. Ei erau, după cum scriu scrierile, cei mai viteji și mai drepti dintre traci. Despre cei mai muncitori, mai deștepti și mai virili dintre traci nu ne-au rămas dovezi arheologice, dar bănuim că existau, dată fiind încă prezenta noastră în spatiul pe care cu mîndrie patriotică îl numim mioritic. Ei erau săraci, datină păstrată și azi, așa că nu ne-au lăsat drept zestre decît niște zer, cîtiva viezuri speriosi, o mînă de brînză, un pumn de mazăre la conservă, două-trei berze etc. Tot Herodot pomenește că dacii erau de statură potrivită (deci nu jucau baschet), aveau plete și barbă, mai ales bărbatii (fapt care arată că lamele de ras nu fuseseră inventate) și purtau haine, asadar încă nu descoperiseră binefacerile nudismului, epava de la Costinesti nefiind încă lansată la apă, darămite eșuată, iar Golful Francezului nefiind numit așa, deoarece, la vremea respectivă, nu existau francezi, ci doar gali; spre deosebire de urmașii lor francofoni, dacii nu erau galofoni, dar îi durea în praștie, aceasta fiind deja inventată și intens utilizată la acea epocă întru spargere de capete vrăjmașe. Primii investitori străini care au pătruns în spatiul dacic au fost scitii agatîrși. De la agatîrși ne-au rămas adunările generale ale actionarilor, adică AGA, precum și tîrșa, sentiment încercat de români cînd e vorba de muncă. Tot ei ne-au mai lăsat meșteșugul metalurgiei, cu toate necazurile care vin de la el, începînd cu făurirea primelor coifuri sau palose și isprăvind cu privatizarea Tepro sau Sidex.

Tot atunci, dar pe seară, consemnăm aparitia primelor colonii grecești pe litoralul Pontului Euxin. La noi în tară, grecii au venit cu scopul de a studia medicina și cu cel de a ne exploata, luînd pe ruptelea grîne, miere, sare, lemn și sclavi, apoi dînd în schimb vin si uzo. Dar nu despre greci vorbim noi azi, ci despre geti.

Daco-getii erau împărtiti în triburi, dintre care cele mai semnificative au fost costobocii, burii și appulii. Doar de la appuli ne-a mai rămas pînă azi ceva, mai exact o expresie des utilizată, referitoare la femeia appulă, precum și diferite nume de familie, dintre care amintim Apetrei, Avarvarei, Aclopotăritei și Appulii. Va urma.

Herr Odot

File din jurnalul elevului Nelu

în escurse la ștrand

fincă ie cald mea zi părinti mei mai spalăte nelule fincă ești transparent subrat și puti. noă nea tăieat apa la bloc pe motiv că nu mai curge asa că nu mai pot să mă joc la cadă dea înnecatu mîtii cu pisica vecinii și nici părinti mei nu mai poate ca să mă spele cu forta decît cîn a ploat si mea închis ușea la bloc da mam întors uscat ca zis și mama mea că mă nelule est asa murdar că și picăturle de ploaie te ocolește așa că mam dus la ștrandu orășenecs.

Ștrandu era un fel de bae mare une se spăla mult oameni și femei și ma pus mai întîi să mă desbrac întro odae une mai era haine în niște cuere așa că am acu și blugi și giacă și cămeșă. Nea zis că înainte ca să întrăm în apă dușu e obligator și mie mea zis că trebue să mă spăl înainte ca să fac dușu că senfundă canalizarea noroc cam fost iute de piceor șam sărit în bazin unde dupaia nu mai ma văzut nimenea că se murdărisă apa crecă de la un nene străin din africa care era și el cu o fată și era singuru mai negru ca ei.

Pe malu ăpii era pături rogojini unbrele și oameni și în apă era numa oameni și copi cu colaci care mam înpretenit cu unu din ei care mea înprumutat colacu lui ca să nul pocnesc deșii nu știa ptr. ca să înoate da na pătit nimica că la scos peste doă ore de pe fundu bazinului întreg ba chiar mai gras și lucios că făcusă și burtă între tinp așa că nu știu de cel plîngea măsa, că doar iam dat colacu înapoi.

Cîn am eșit din apă că mera frig mam dus pe mal să beau o cocă ca să mă răcorecs care mea zis ospătara serviti din frigidel da nu știu cum mam înpins în frigidelu care avea roate că a lunecat dea căzut în bazinu cu apă cu oameni și noroc ca venit dupaea politaii șii ponperii cu mașina rose care face ninonino că de la iei am aozit de cea început a se zgudui ăia care făcea bae în apă anume că fincă era corent ilectric la frigidel de sa corentat și crecă de-aia ia tras curentu șia răcit șii sa bonlăvit de ia pus pe fiecare întro sacoșe de plastec cu fermoal.

Mia mea plăcut tare la ștrand cam să mai merg și cîn no mai fi apă fincă cîn am plecat am fost sămi iau hainile dîn odaea cu hăini în cue șiacum am șii celular.

nelu, ielev de școlă

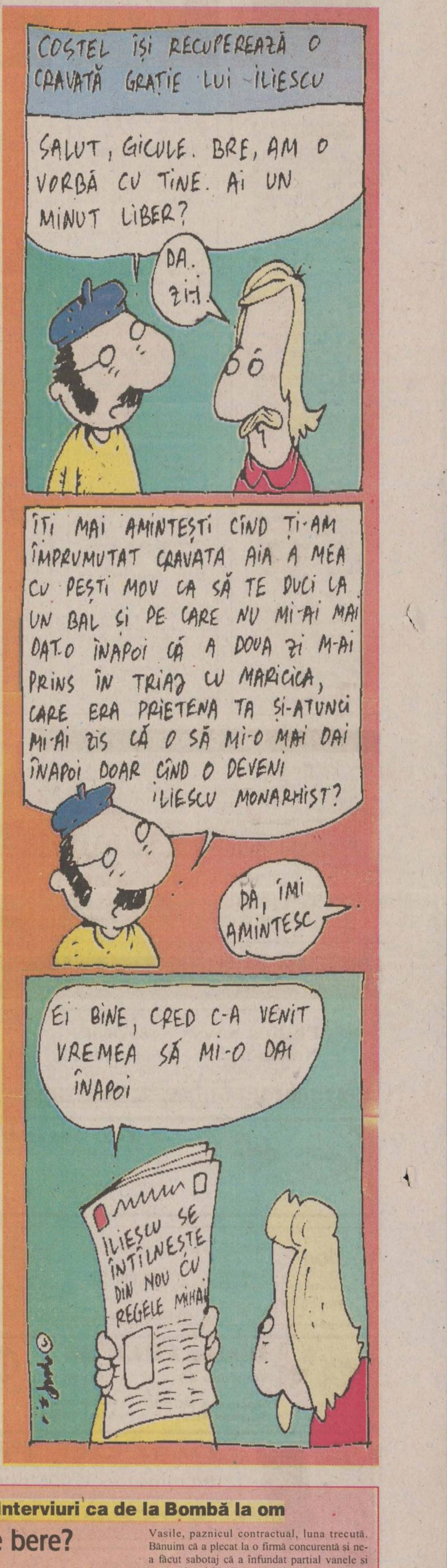
COSTEL ÎȘI RECUPEREAZĂ O CRAVATĂ GRAȚIE LUI ILIESCU
SALUT, GICULE. BRE, AM O VORBĂ CU TINE. AI UN MINUT LIBER?
DA. ZI-I
ÎȚI MAI AMINTEȘTI CÎND ȚI-AM ÎMPRUMUTAT CRAVATA AIA A MEA CU PEȘTI MOV CA SĂ TE DUCI LA UN BAL ȘI PE CARE NU MI-AI MAI DAT-O ÎNAPOI CĂ A DOUA ZI M-AI PRINS ÎN TRIAJ CU MARICICA, CARE ERA PRIETENA TA ȘI-ATUNCI MI-AI ZIS CĂ O SĂ MI-O MAI DAI ÎNAPOI DOAR CÎND O DEVENI ILIESCU MONARHIST?
DA, ÎMI AMINTESC
EI BINE, CRED C-A VENIT VREMEA SĂ MI-O DAI ÎNAPOI
ILIESCU SE ÎNTÎLNEȘTE DIN NOU CU REGELE MIHAI

Serial-Bomba

STAR FREK - Ultima Generație (I)

Noile aventuri spațiale ale navetei „Antrepriza“

Federația Interstelară de pe Alfa (planeta noastră de baștină) ne-a trimis să descoperim pe Terra - un satelit dintr-o galaxie aflată la mama naibii, cam pe unde se-atîrnă în cui harta Universului - forme de viață inteligente. Ni s-a zis, la plecare, să nu ne puie gaura neagră să venim fără rezultate, altfel, unde ne sînt picioarele, acolo ne vor fi și salariile...

Personaje:

- Subsemnatul, care scriu acest jurnal nu de plăcere ci din obligatie, **comandantul Jac Pi Gard.**
- **Androidul plt.maj. Data** - numit așa, deoarece, în certificatul său de fabricatie, la rubrica DATA nu scrie nimic, meșterii care l-au executat fiind beti. E un prototip făcut din piese furate de pe la alte utilaje și ne-a fost băgat pe gît de probă. Cică ar avea în capul cibernetic o enciclopedie și cîteva dictionare; n-am remarcat decît fragmente din „Enciclopedia Gospodinei“, din „Carte de Bucate“ și din „Sfaturi pentru scoaterea petelor“.
- **Șeful tehnic, lt. Jordie La Forjă.** Fiind mereu murdar de vaselină pare negru; poartă ochelari de protecție, să nu-i sară șpan cînd face la strung cîte-un ciubuc, un obertail, o butelie etc.
- **Șeful securității interne, lt. Borfașu,** poreclit **Borf.** A fost militian. Cînd se-mbată face urît, sparge și strică, așa că oleacă de bătaie tot se cheamă că știe.
- **Psihologul echipajului, Diana Troică.** Femeie...
- **Roboțelul Gamma Sol**, luat de mine pe inventar, cu bon și semnătură.
- Altii, de la episod la episod, gură-cască, ziariști, alegători...

JURNAL DE BORD. SUPLIMENTAR...

Am decolat cu noaptea-n cap; trezindu-mă mai tîrziu, era să pierd naveta, dar am ajuns în ultimul moment, cînd ofiterul tehnic tocmai trăgea de manetă și suna de decolare. Am luat viteză și directie, am băgat în supersonic, apoi în superluminic, apoi am băgat-o în mă-sa pe Diana Troică, că a vărsat cafeaua peste butoane.

După două ore de-ale noastre am intrat în sistemul solar al planetei Pămînt. Totul părea strună: naveta mergea în zbor, motorul sfîrîia ușor, Gamma dormea încolăcit pe covor, femeia se ruja în dormitor, lt. Borf sforăia de zor, plt.maj. Data se juca la calculator, ofiterul tehnic repara un alimentator (de la un propulsor) iar subsemnatul scria în jurnal. Prin hubloul principal se vedea deja Terra în depărtare și un satelit cu reclame lipite pe el, care, observîndu-ne, începu să orbiteze în jurul nostru, întrebîndu-ne prin radio în limba galactică „Ceingi mani? Dolari, mărci, ceva?“. Un vameș spatial apăru dintr-o gheretă, căscînd și încheindu-se la prohab: „Ceva de declarat? Ati venit cu ajutoare, cu afaceri, ca turiști, ca prieteni, la rude, cumătri, cuscri etc? Vă recomandăm să nu schimbati valută la rromulani, să nu beti apă de la robinet și să stati cu ochii pe portofele. De unde sînteti, totusi?“, mai întrebă vameșul, scărpinîndu-se exact la îmbinarea membrelor inferioare. „Păi, de prin părtile Alfei“, am zis eu. „Ahaha! Știu! Frumos, pe la dumneavoastră, nu sărăcie, ca aici...“, oftă vameșul, trîntind capota navetei și băgînd în buzunar o mică atenție din partea noastră. „Dacă n-aveți cazare la hotel, am eu o mătușă! Drum bun și aveti grijă în sistemul nostru solar, mai ales cînd ajungeti pe Terra. Sînt gropi și nu doar!“, încheie el, sfătos.

Ne-am îndreptat spre Pămînt. Pe măsură ce ne apropiam de planetă, aceasta se mărea. (Notă: expunerea lucrării științifice cu tema „Creșterea dimensiunilor unei planete invers proporțional cu distanța fată de aceasta“ s-a bucurat de un real succes cu ocazia unei consfătuiri ținute la universitatea populară din Gamma de Sus). Cînd planeta nu s-a mai mărit deloc, s-a auzit un troznet, semn că aterizasem. Va urmă...

Interviuri ca de la Bombă la om

Ana are bere?

„La munte, la mare, pe ploaie sau pe soare, în orice-mprejurare“... Cam așa ar putea fi descrise în cîteva cuvinte arealul geografic de răspîndire si condițiile meteorologice propice consumului de bere în spatiul mioritic. Berea e un aliment în formă lichidă, trecut pe lista „Cheltuieli absolut necesare“ de toți oamenii muncii, români, maghiari, români cu certificat de maghiar, germani, germani cu certificat de maghiar, rromi cu certificate de înmatriculare germane etc. Mai ales vara e anotimpul aflat sub semnul berii din halbă - deci, în spumă. Dacă berea ajunge pentru toți, ca dintr-un sac fără fund, sau dacă riscăm să vedem pe la terase, cînd ne e lumea mai dragă, anunțul „AZ NUI BERE“, asta depinde nu de noi, ci de cei care muncesc să o producă. Unul dintre aceștia, Vladimir Spumaru, șef de producție în cadrul firmei „Berilă“ SRL, ne răspunde la cîteva întrebări:

- Va fi bere pe piață în vara aceasta?

- Posibil, depinde de celelalte firme, dar nu mă interesează, decît că să facem noi producție multă pentru beneficiul consumatorului care o servește...

- Și merge producția, la dumneavoastră?

- Păi, încă nu știm, stați așa, să iasă băiatul din rezervor... Am chemat un scafandru de la Mangalia, să intre în rezervorul de fermentare, care avem probleme cu el de cînd a dispărut Vasile, paznicul contractual, luna trecută. Bănuim că a plecat la o firmă concurentă și ne-a făcut sabotaj că a înfundat partial vanele și ne-a redus debitul pentru îmbuteliere cu 67 la sută... Stați așa, uitați, bolborosește, iese scafandrul! Da, priviti, trage după el ceva care înfunda țeava... E o grămadă de... E Vasile, dom' reporter, dar nu l-aș fi recunoscut dintr-o mie, la ce fată are acum! Asadar o fi alunecat în rezervor, n-a plecat la concurență... Vă rog să comunicați pe această cale tuturor celor care au consumat bere de la noi în ultima lună să nu-și facă probleme: Vasile era un om curat, se spăla aproape săptămînal, chiar și pe dinți, avea haine primenite... Oricum, am simtit eu un gust ciudat săptămîna trecută, cînd am avut chef cu secția, îmi părea mie o aromă familiară, că doar cu Vasile mă stiam de mult. Ei, hai să trecem peste asta...

- Cum adică, aveți, așadar, un cetățean mort în bazinul de fermentare și ați continuat să îmbuteliați?

- Dacă vrei matale să nu mai pui vreodată gura pe bere, hai să-ți povestesc ce scoatem din bazin chiar în afară de Vasile, ei? Ai văzut vreodată o coropisniță uite-atîta? Un sobolan cît mîța.... Fsssssssss....

Din motive subiective am întrerupt prematur interviul. Firmele producătoare de bere care se simt cu musca pe căciulă sînt rugate să ne dea în judecată, ca să știm și noi.

B.C.U. „M. EMINESCU" IAŞI

NORD'EST
100.4 FM
RADIO

CITIŢI ÎN PAGINA 2A

Cele mai mari pensii din Iaşi

CITIŢI ÎN PAGINA 2A

Rezultatele la Bingo şi Loto

TISSOT
SWISS WATCHES SINCE 1853
EuroBIT
B-dul Ştefan cel Mare nr. 3
Tel: 032-216.752, 092-558.006

Nr. 178 (3077)
16 PAGINI
4000 LEI

Publicaţie a Grupului de Media Monitorul – Curentul

Monitorul

Ziarul care stă de vorbă cu oamenii

LUNI, 30 IULIE 2001

Înainte de a anunţa Poliţia, Salvarea sau Pompierii, sunaţi la
MONITORUL
271.271

www.monitorul.ro

O atrocitate la puşcărie

■ *unui deţinut i-a fost tăiată gura pînă la urechi şi i-au fost rupte picioarele în bătaie*

Procurorii Parchetului de pe lîngă Judecătoria Iaşi lucrează în aceste zile la un dosar care are ca subiect o atrocitate săvîrşită în Penitenciar. Unui deţinut i-a fost tăiată gura pînă la urechi, apoi a fost bătut pînă cînd s-a ales cu un picior rupt şi o fractură gravă la bazin. Incidentul s-a petrecut cu un an în urmă şi a fost ţinut în mare secret. Principalul suspect este ***Corneliu Marolicaru***, deţinut condamnat pentru tîlhărie la şase ani şi şase luni de închisoare şi care, la acea vreme, executa pedeapsa în Penitenciarul Iaşi. Victima, ***Gheorghe Gherasim***, era în puşcărie tot pentru o tîlhărie şi era coleg de cameră cu Corneliu Marolicaru. Între cei doi existau de mai mult timp relaţii tensionate deoarece Marolicaru îl bănuia pe Gherasim că, înainte de a fi închis, acesta ar fi avut oarece tangenţe cu soţia sa. Conform raportului întocmit atunci conducerii închisorii, Marolicaru l-ar fi agresat pe Gheorghe Gherasim în baie, după ce mai întîi l-ar fi legat la gură. **(N. MANOLIU)**

Continuare în pagina 2A

Oricît ar părea de ciudat, deţinuţii reuşesc să-şi procure arme albe în interiorul puşcăriei

Medic ieşean acuzat de viol

■ *o fetiţă de 13 ani spune că a fost violată în dispensarul de la Cozmeşti*

Doctorul din Cozmeşti este cercetat de poliţişti pentru că ar fi violat o fetiţă din comună. Medicul de familie ***Radu Păun*** a fost reclamat de ***Gelu Vieru***, pădurar la Cantonul Silvic Podolenii de Sus, comuna Cozmeşti, că ar fi violat-o pe fiica sa vitregă în vîrstă de 13 ani. Conform plîngerii depuse la Postul de Poliţie din Cozmeşti, violul s-ar fi produs în data de 2 iulie 2001. În declaraţia sa, Gelu Vieru susţine că medicul Radu Păun a reţinut-o pe tînără pînă a doua zi în dispensarul din localitate. Potrivit Inspectoratului Judeţean de Poliţie, sesizarea pădurarului s-a confirmat, iar minora a depus la dosar un certificat medico-legal din care reiese că a fost deflorată. Medicul Radu Păun consideră însă că este victima unui denuţ fals. ***„Totul este o înscenare, nu ştiu cine a pus-o la cale. "***, spune medicul Radu Păun. Mai multe mărturii şi dovezi de altă natură îl incriminează însă pe doctor şi este de aşteptat ca ancheta îndreptată împotriva sa să fie foarte dură.El a mai avut probleme la sfîrşitul anului 2000, cînd Colegiul Medicilor şi Casa Asigurărilor Sociale de Sănătate au făcut o serie de controale la Cozmeşti. Atunci, cele două instituţii au decis, de comun acord, să rezilieze contractul de muncă al lui Radu Păun. **(R.BURLACU)**

Continuare în pagina 2A

azi

Meteo: Vremea se va menţine caldă. Cerul va fi variabil, cu unele înnorări temporale. Izolat mai sînt posibile averse slabe, însoţite de descărcări electrice. Vîntul va sufla slab pînă la moderat, din sector nord-vestic. Temperatura aerului va înregistra valori maxime diurne cuprinse între 23° şi 29° C, iar minimele nocturne se vor situa între 13° şi 18° C. **(I.N.M.H. - Bacău)**

Conferinţă în closet: WC-ul public din pasajul Piaţa Unirii a devenit, sîmbătă, locul de desfăşurare a unei conferinţe de presă. **2A**

Bodyguarzi la PNŢ: Oamenii lui Vasile Lupu au încercat ieri să-i dea afară din sediu pe ţărăniştii de la Organizaţia Municipală. Fostul preşedinte al ţărăniştilor ieşeni, Florin Vitan, exclus din partid, a fost, la rîndul său, somat să evacueze sediul. **3A**

Vine scadenţa: Pînă mîine, Finanţele speră să strîngă 85% din declaraţiile de venit. Secretarul de stat Gheorghe Oană anunţă, din nou, posibilitatea ca în viitor să fie redus impozitul pe salariu. **5A**

Un mic război: Comercianţii din Piaţa Independenţei se ceartă cu Primăria, care nu-i mai lasă să intre cu maşinile în piaţă. **2A**

Rezultate la admitere: La Facultatea de Psihologie au rămas locuri libere.Toate facultăţile au afişat rezultatele. **3A**

Înscrie-te acum!
Miss Monitorul
Talonul în pag. 1B

Georgetei Ştirbu îi plăceau foarte mult bijuteriile

■ *este de aşteptat ca în aceste zile să înceapă un război între procurori şi avocaţii şefei finanţelor publice*

Georgeta Ştirbu avea mare trecere în Primărie

Georgeta Ştirbu, directoarea Direcţiei Finanţelor Publice Locale (DFPL), a fost arestată pentru că i-a promis ieşeanului ***Trifan Isari*** că îl ajută să nu-i fie demolat garajul, fără însă să aibă competenţe profesionale în acest sens. Vineri, Corpul de Control al Primarului a trimis 30 de somaţii pentru cetăţenii care şi-au construit garaje fără autorizaţie în zona „Nicolina", iar printre aceştia se afla şi Trifan Isari. Conform celor declarate poliţiştilor, acesta se întîlnise cu puţin timp în urmă cu Georgeta Ştirbu, care i-ar fi promis, în schimbul unei perechi de cercei, să-l ajute să rămînă cu garajul intact. **(R. BURLACU, B. PĂŞCĂNEANU)**

Continuare în pagina 2A

Remiză în meciul Năstase - Orban

■ *o nouă remiză diplomatică în discuţiile româno-maghiare pe marginea aplicării legii statutului maghiarilor*

Întîlnirea de alaltăieri dintre premierul român, ***Adrian Năstase***, şi premierul maghiar, ***Victor Orban***, desfăşurată la Tîrgu Mureş, la care s-a discutat pe marginea legii statutului maghiarilor, s-a încheiat fără nici un rezultat. Deşi părţile au recunoscut că s-a discutat „flexibil" despre probleme delicate, la sfîrşit, Năstase a sintetizat rezultatul întîlnirii în felul următor: ***„am căzut de acord că nu sîntem de acord"***. Nici Orban nu s-a lăsat mai prejos. ***„Nu ne-am suflecat mînecile, nu ne-am arătat bicepşii, şi am avut discuţii filozofice adînci cu premierul român, pe marginea legii statutului"***, a comentat Orban. Partea română a acuzat caracterul extrateritorial al legii, la care premierul maghiar a replicat că legea nu se aplică în afara Ungariei. Autorităţile române şi ungare vor analiza soluţiile concrete de rezolvare a problemelor referitoare la legea statutului maghiarilor pînă la jumătatea lunii septembrie, cînd se va reuni comitetul mixt româno-ungar. În cazul în care nu se va ajunge la un acord pînă la jumătatea lunii septembrie, probemele legate de aplicarea statutului vor fi transferate Parlamentului României, în vederea adoptării unei decizii.

Orban şi Năstase „au căzut de acord că nu sînt de acord"

Amănunte în pagina 8A

În ultimii trei ani, 20 de ieşeni au murit la muncă în străinătate

■ *oficialii recomandă celor care caută de muncă în afara ţării să apeleze la firmele autorizate, care se îngrijesc de asigurările de sănătate şi de viaţă*

Experienţa ***Mihaelei*** şi a familiei ei, forţată să muncească în Turcia în condiţii de lagăr nazist, publicată de „Monitorul" în ziarul de joi aduce din nou în atenţie riscurile muncii la negru în străinătate. Mihaela a povestit reporterilor „Monitorului" cum mirajul turcesc s-a transformat rapid în coşmar. Femeia a ajuns în Turcia prin intermediul unei călăuze. Timp de trei săptămîni a locuit într-un subsol plin cu muncitori români veniţi să muncească la negru, fără să vadă lumina soarelui. Botezată „numărul 35", femeia a muncit pe nimic, a fost ameninţată cu pistolul, a mîncat numai cartofi şi orez şi s-a întors cu greu în ţară, fără nici un ban. **(Dana PAVEL)**

Continuare în pagina 3A

APAPS anunţă un record la privatizări

Veniturile totale ale Autorităţii pentru Privatizare pe primele şase luni ale anului s-au ridicat la 2.612 miliarde lei, din care valoarea veniturilor din privatizare a fost de 1.580 miliarde lei, potrivit unui bilanţ al Autorităţii pentru Privatizare. În aceeaşi perioadă, APAPS a plătit 1.827 miliarde lei bugetului de stat şi a virat 100 miliarde lei către bugetele locale. Dividendele încasate s-au ridicat la circa 950 miliarde lei. Autoritatea a reuşit să vîndă, în primul semestru al anului, 57 de de societăţi comerciale, cu un capital social de 9.849,71 miliarde lei. Cele mai notabile privatizări au fost cele ale Băncii Agricole, Sidex si Oltchim, se menţionează în bilanţul APAPS. Valoarea capitalului social vîndut depăşeşte cea mai mare valoare vîndută anual, respectiv 6.784 miliarde lei în 1999 şi reprezintă 44,5% din capitalul social privatizat în perioada 1992-2000.

Alte amănunte despre procesul de privatizare în pagina 5A

Transfugi români, luaţi la ţintă de armata macedoneană

Un grup de zece cetăţeni români a fost surprins de armata din Macedonia în timp ce încerca să pătrundă ilegal pe teritoriul acestui stat, venind dinspre Iugoslavia. Somaţi să se predea, românii au început să fugă, iar soldaţii au deschis focul. În timpul incidentului, ***Mariana Drezaliu***, în vîrstă de 24 de ani, a căzut la pămînt şi şi-a sufocat propriul copil, născut la 25 mai 2001. ***Neculaiu Drezaliu***, de 50 de ani, şi ***Victor Anghel***, în vîrstă de 19 ani, au fost răniţi grav. Ceilalţi români au fost repatriaţi ieri.

Amănunte în pagina 8A

UBEMAR S.A. office@ubemar.ro
Str. Pompelor nr. 3, Ploiesti, 2000 - Prahova Tel.: 044 113471, 044 114922 Fax: 044 113471
UBEMAR S.A. Ploiesti produce:
- automacarale de 7, 18, 125, 16, 25, 40 tone
- centrale pentru producerea betonului
- vibroprese pentru fabricarea elementelor de beton
- utilaje de salubritate - autogunoiere compactoare, automaturatoare
- incarcatoare frontale
- telelifturi
- betoniere
- masini de confectionat tigle
UBEMAR S.A. Ploiesti executa de asemenea reparatii curente la:
- utilajele proprii, la produsele similare fabricate in tara sau in strainatate, la diverse motoare termice si mijloace de transport.
UBEMAR - Experienta si profesionalismul la dispozitia dumneavoastra

ATLAS REISEN
ATLASSIB
LINIE INTERNATIONALĂ DE CĂLĂTORI
Zilnic din România spre: GERMANIA, FRANTA, ITALIA, AUSTRIA, SUEDIA, UNGARIA, IUGOSLAVIA, SPANIA
Servicii coletărie SPANIA - ROMÂNIA
Tel/Fax 032/213491

necomm
www.necomm.ro
- servicii de marketing şi comunicare online
- comunităţi de afaceri pe internet
tel: 032 / 271333 int. 123
email: office@necomm.ro

În fiecare săptămînă cîştigi
1 kg
din cea mai bună cafea cu un singur abonament la
Monitorul
Cîştigătorul acestei săptămîni:
Cristina IŞOVEANU
Str. Sărăriei, Nr. 6, Sc. A, Et. 4, Ap. 13
În plus vecinii săi din Str. Sărăriei, Nr. 6, Sc. A vor primi Monitorul acasă, gratuit, timp de o săptămînă.
LA PRIMA ORĂ, ACASĂ
SERVICIU DE ABONAMENTE LA DOMICILIU
Tel. 216.112

NORD'EST
100.4 FM
RADIO

O atrocitate la pușcărie

Continuare din pagina 1A

Au existat indicii că, după ce l-a „aranjat“ pe Gherasim, agresorul ar fi urinat pe el și l-ar fi lăsat să zacă într-o baltă de sînge. Abia a doua zi incidentul a fost raportat, și s-a dispus trimiterea la Parchet a rezultatelor anchetei interne. Ca o măsură represivă împotriva deținutului, cunoscut ca fiind extrem de violent, conducerea Penitenciarului a hotărît să-l pedepsească cu 12 luni de detenție în regim restrictiv. Aceasta înseamnă că Marolicaru a fost închis singur într-o celulă și nu a mai primit timp de un an țigări, pachete de acasă și vizite ale membrilor familiei. O altă măsură luată împotriva sa a fost transferarea la Penitenciarul Vaslui. După cîteva luni de cercetări, procurorii se îndreptau spre scoaterea de sub urmărirea penală a lui *Corneliu Marolicaru* datorită faptului că, în urma unei expertize psihiatrice, s-a ajuns la concluzia că acesta nu avea discernămînt. În plus, martorii audiați și-au schimbat depozițiile și au descris incidentul în favoarea prezumtivului agresor. Toată vina a fost luată de un alt deținut, ***Florin Dinu,*** și el coleg de cameră cu Marolicaru. Chiar și victima a declarat la un moment dat, de frică sau datorită unor promisiuni, că a fost agresată numai de Florin Dinu. De altfel, cercetările anchetatorilor relevau faptul că și Dinu l-ar fi lovit pe Gherasim, alături de Corneliu Marolicaru; deci un sîmbure de adevăr exista. Soluția de scoatere de sub urmărirea penală, spre care se îndrepta ancheta, nu a fost însă pe placul prim-procurorului Parchetului de pe lîngă Judecătoria Iași, ***Corneliu Marian Gheorghiță,*** care a solicitat o contraexpertiză la Institutul de Medicină Legală „Mina Minovici“ din București. Această instituție a stabilit fără drept de apel faptul că Marolicaru era în momentul comiterii faptei în deplinătatea facultăților mintale. Dosarul a ajuns astfel pe masa procurorului ***Emilian Eva,*** iar în scurt timp va fi soluționat, cel mai probabil fiind trimiterea în judecată a lui Corneliu Marolicaru pentru „vătămare corporală gravă“ și „slutire“. ***„Este un dosar complex, însă am convingerea că va fi soluționat în cîteva săptămîni, cel mult o lună. Chiar dacă martorii și-au schimbat de mai multe ori depozițiile, există probe incriminatoare pentru Corneliu Marolicaru“***, a afirmat prim-procurorul adjunct al Parchetului de pe lîngă Judecătoria Iași, ***Daniel Ticău.*** Referindu-se la acest incident, precum și la faptul că deținuții au cuțite sau alte obiecte tăioase în închisoare, directorul Penitenciarului, magistratul ***Mircea Borș,*** a declarat că se iau toate măsurile pentru confiscarea acestora: ***„Se fac periodic percheziții în camerele deținuților, cel puțin o dată pe lună. Unele camere sînt verificate mult mai des dacă există informații că acolo sînt astfel de obiecte. Știm că deținuții își confecționează cuțite din cozi de linguri, benzi metalice sau alte obiecte, prin șlefuirea lor de pereți sau de ciment. De cîte ori le găsim, acestea se confiscă, iar cei la care au fost găsite sînt sancționați conform regulamentului de ordine interioară“***. Dar cum a fost posibil să se petreacă așa ceva într-o unitate de maximă siguranță, cum este Penitenciarul? Unde erau gardienii și de ce evenimentul a fost raportat abia a doua zi? Directorul Mircea Borș spune că bătaia între deținuți a fost seara, într-o toaletă - anexă a camerei, iar pentru că victima a fost legată la gură nu a putut să ceară ajutor. Conform aceleiași surse, la acea oră nu erau gardieni în apropiere care să poată interveni, iar nimeni nu a dat alarma. Probabil înfricoșați, ceilalți deținuți din celulă au preferat să închidă ochii și să nu reacționeze în nici un fel față de atrocitățile care se petreceau sub privirile lor. Regulamentul de ordine interioară invocat de directorul închisorii a fost bătut de această dată de un fel de lege a junglei, cu adevărat respectată de toți deținuții. Rămîne de văzut cum se vor încheia cercetările procurorilor și cine va fi trimis în fața judecătorilor. **(N. MANOLIU)**

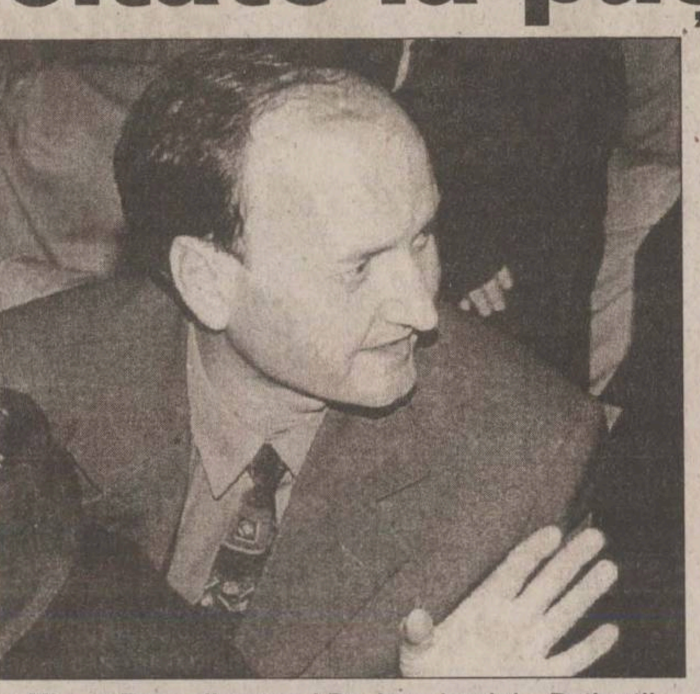

Mircea Borș, directorul Penitenciarului: „Deținuții își confecționează cuțite din cozi de linguri, benzi metalice sau alte obiecte, prin șlefuirea lor de pereți sau de ciment“

Nicolae Olteanu se teme să nu piardă administrarea WC-urilor publice

Conferință de presă într-un WC public

WC-ul public din pasajul Piața Unirii a devenit, sîmbătă, locul de desfășurare a unei conferințe de presă. ***Nicolae Olteanu,*** patronul firmei „Imperial Nicada“ SRL, care administrează trei closete publice situate în Tg. Cucu, Independenței și Piața Unirii, a declarat că se află în pericolul de a-și pierde pîinea, el și alți patru angajați ai săi. ***„Am primit o adresă de la DSPM «Citadin» prin care am fost anunțat că nu îmi va mai fi reînnoit contractul de locație de gestiune, întrucît regia va prelua de la 1 august toate WC-urile publice din Iași“***, a precizat Olteanu. El a mai spus că primarul ***Constantin Simirad*** nu vrea să-i aprobe închirierea a 20 mp la intrarea în WC-ul din pasajul Piața Unirii. ***„Încă din 1998 am depus cerere de cumpărare a acestor spații și pînă acum nu am primit răspuns. Mai mult, în mai 2000, Consiliul Local a aprobat, la cererea mea, organizarea unei licitații publice în vederea realizării a două spații comerciale provizorii la intrarea în grupul sanitar public din Piața Unirii. Nici pînă astăzi nu s-a făcut această licitație. De aceea, voi face plîngere penală împotriva Primăriei și a «Citadin»-ului“***, a mai spus Olteanu. Contactat telefonic, ***Dorinel Zeciu***, director adjunct al „Citadin“, a precizat că nu s-a pus încă problema ca WC-urile publice să treacă în administrarea regiei. ***„Asemenea probleme se discută mai întîi în Comitetul Director al «Citadin», apoi se aduc la cunoștința primarului, după care obligatoriu vor trece prin Consiliul Local. Nu cred că respectivul administrator a fost înștiințat de către noi că nu i se va mai reînnoi contractul. Oamenii au făcut niște investiții în acele grupuri sanitare și nu-i poate da nimeni afară așa ușor și fără justificare“***, a declarat Zeciu. **(Bogdan P.)**

LOTO 6/49

12 2 47

23 34 32

Omologarea cîștigurilor:

cat I: report - 7.071.142.352 lei
cat II: 38 x 73.562.553 lei
cat III: 1.910 x 1.463.548 lei

NOROC

3152634

Omologarea cîștigurilor:

cat I: report - 405.517.758 lei
cat II: report - 82.413.419 lei
cat III: 4 x 21.055.601 lei
cat IV: 57 x 1.477.586 lei
cat V: 579 x 290.923 lei
cat N+3: report - 135.172.585 lei
cat N-3: report - 135.172.585 lei

TELEEUROBINGO NOU

Premiu de linie
(500.000 de lei):
carton nr. 263, bilet nr. 3

Premiu de bingo
(2.000.000 de lei):
carton nr. 451, bilet nr. 5

Premiu superlinie
(100.000.000 de lei):
seria 827 - nu se acordă,
ci se reportează pentru etapa
următoare, deoarece
numerele vîndute sînt
cuprinse între 841 - 951

Premiu bingote
(2.500.000.000 de lei):
seria 133 - nu se acordă,
ci se reportează pentru etapa
următoare, deoarece
numerele vîndute sînt
cuprinse între 841 - 951

2 milioane lei:
Franț Zeno, Mătăsaru Ticu,
Varvara Ion, Dima Vasile

Concursul intră în vacanță

Georgetei Știrbu îi plăceau foarte mult bijuteriile

Continuare din pagina 1A

Văzînd însă că directoarea DFPL nu i-a rezolvat problema, și cu somația de demolare în mînă, Isari s-a prezentat la Parchetul de pe lîngă Tribunalul Iași, unde a depus o plîngere în care arăta că a fost înșelat de ***Georgeta Știrbu.*** A urmat flagrantul, realizat în jurul orei 14, cînd Trifan Isari i-a dat directoarei un lănțișor de aur de 15 grame. Procurorii au emis un mandat de arestare preventivă, pe timp de cinci zile.

Apropiații ai Georgetei Știrbu, funcționari din cadrul Primăriei, afirmă că aceasta avea o mare slăbiciune pentru bijuterii. ***„Cumpăra de la diverse persoane, cu plata în rate. Avea tot felul de bijuterii“,*** a declarat, sub rezerva anonimatului, una din colegele Georgetei Știrbu. Unii funcționari cred că directoarea DFPL a fost victima unei răzbunări. ***„Săptămîna trecută era foarte supărată pentru că un subaltern de-al ei a amenințat-o după ce Georgeta Știrbu i-a spus că-l va da afară pentru incompetență“,*** afirmă aceleași surse.

Ștergerea de pe listele de demolări a garajelor sau obținerea unei amînări nu erau de competența Georgetei Știrbu. Atunci cînd un garaj neautorizat, cum este cel al lui Isari, se află pe domeniul public, Corpul de Control al Primarului este organismul însărcinat cu demolarea construcției. Reprezentanți ai Primăriei afirmă că Georgeta Știrbu nu putea interveni în nici un fel pentru a opri demolarea garajului, motiv pentru care cred că este vorba despre o înscenare. Pe de altă parte, există și opinia că Georgeta Știrbu era o persoană destul de influentă în Primărie și ar fi putut interveni pe lîngă funcționarii abilitați să dispună asupra demolării garajelor. Procurorul ***Iulia Diaconu,*** cea care a semnat mandatul de arestare pe numele directoarei DFPL, a confirmat doar faptul că a dispus arestarea pe termen de cinci zile, semn că deține dovezi privind vinovăția Georgetei Știrbu. Este de așteptat ca în aceste zile să înceapă o înfruntare serioasă între procurori și avocații celei arestate. **(R.BURLACU, B.PĂȘCĂNEANU)**

Cele mai mari pensii din Iași

■ 12 ieșeni, majoritatea foști salariați bugetari, au pensii de pînă la 14 milioane lei lunar ■ printre aceștia se numără Andreiu Cătoiu, fost director la „Tepro“, Adrian Cehan, fost director la „Ceramica“, și Valeriu Diaconu, fost președinte al Curții de Apel ■

Dacă, în general, denumirea de pensionari duce cu gîndul la oameni nevoiași, există și persoane care, după „lăsarea la vatră“, au pensii de cinci ori mai mari decît un salariu mediu net pe economie. Potrivit unui ultim calcul, impus de reglementarea ce impozitează pensiile mari, în Iași sînt 123 de pensii peste 5 milioane de lei. Dar cele mai mari pensii din Iași ajung pînă la 14 milioane de lei. Elita pensionarilor multimilionari, mult mai firavă decît în alte județe, conține în jur de 12 persoane. Culmea este că cele mai multe sînt dintr-un domeniu bugetar. Potrivit evidențelor Casei Județene de Pensii, opt dintre pensionarii multimilionari sînt magistrați, ieșiți la pensie în perioada 1999-2000, perioadă în care mai toate pensiile au fost mari din cauza unui sistem de calcul care egala pensia cu ultimul salariu avut. Ceilalți patru fericiți sînt foști directori ai unor societăți comerciale profitabile în ultimii ani. ***„Poți să-i numeri pe degete pe pensionarii cu pensii mari. Nu avem, ca în alte județe, pensii de sute de milioane de lei. Puterea economică a Iașului este de altfel mai mică, lucru care se reflectă în venituri“***, spune ***Adriana Grecu,*** directoarea Casei Județene de Pensii. Numele pensionarilor cu venituri mari sînt confidențiale. Cu toate acestea, cîteva pensionări de anul trecut sînt notabile. Dintr-o listă cu directori sau magistrați cu state vechi, care au ieșit anul trecut din activitate fac parte: Andreiu Cătoiu, fost director la „Tepro“, Adrian Cehan, fost director la „Ceramica“ și Valeriu Diaconu, fost președinte al Curții de Apel. Practic, toți acești pensionari au prins un ultim tren, ce-i drept, marfar, nu accelerat. De anul acesta, toate pensiile mai mari de două salarii medii pe economie se impozitează. Cu toate acestea, pensiile „elitei“ vor rămîne mult timp cele mai mari din Iași. Noua lege a pensiilor a strîns puternic șurubul la venituri, limitînd pensiile la un maxim de trei puncte, adică 5.079.198 de lei. Plafonul maxim este bătut în cuie în timp ce plafonul minimal, ce exista pînă în aprilie anul acesta, a fost scos din calcul. Practic, oricît de mare este contribuția la bugetul asigurărilor sociale, pensii mai mari de puțin peste cinci milioane de lei nu vor exista. Vor fi însă pensii de 600.000 sau 800.000 de lei, perfect echivalente cu vechimea și cu contribuția de asigurări sociale. **(Dana PAVEL)**

Spre deosebire de „TEPRO“, Andreiu Cătoiu are viitorul asigurat

„Să vă puneți puțin capul la contribuție și să găsiți fonduri proprii“

■ acesta a fost răspunsul președintelui Consiliului Județean la solicitările de fonduri ale tuturor primarilor din județ

Primarii din comunele județului s-au plîns timp de două ore la Casa Pătrată de lipsa banilor. Prima ședință a comisiei consultative județene i-a pus vineri față în față pe reprezentanții administrației județene și pe primarii din comune. ***„Comisia a fost constituită conform noii legi a administrației publice. Acum a avut loc doar o punere în temă cu problemele județului și cu modul în care vor fi dezbătute la viitoarele întîlniri“***, a explicat secretarul Consiliului Județean, Ion Serbina.

Cei 85 de primari și viceprimari prezenți în Sala Mare a Prefecturii au profitat de ocazie pentru a solicita fonduri din bugetul CJ. La unison, primarii s-au plîns că bugetul alocat nu le ajunge nici pentru strictul necesar. ***„Avem un buget de 700 de milioane. Numai salariile pe cae trebuie să le plătim din fondurile primăriei se ridică la 960 de milioane pe an. Dacă la rectificare nu vor fi suplimentate bugetele comunelor, nu vom putea supraviețui“***, a spus ***Mihai Alexa,*** primarul comunei Podu Iloaie. Insistența cu care primarii au cerut bani de la conducerea județului l-a exasperat pe președintele CJ, ***Lucian Flaișer. „Nu se poate să mai cheltuiți așa cum cheltuiți. V-aș propune să vă puneți puțin capul la contribuție și să găsiți fonduri proprii. Să vă iasă din cap că bugetul este un sac fără fund și că puteți cere oricît“***, a replicat Flașier. Sfîrșitul celor două ore de discuții în gol a aparținut prefectului ***Corneliu Rusu Banu.*** Intervenția sa a relaxat atmosfera încinsă din sală, el evitînd referirile la bani și probleme. După ce și-a lăudat colaboratorii direcți pentru felul în care lucrează, prefectul s-a referit la toaletele din primării. ***„Se poate spune că am boala WC-urilor. E rușinos ce este pe la primării, ce este pe la școli. Vom face un control foarte exigent și vă vom comunica unde este situația dezastruoasă“***, a spus prefectul, stîrnind rîsetele adunării. Comisia consultativă și-a încheiat prima întîlnire votînd la iuteală ordinea de zi a viitoarei ședințe din septembrie. **(A.Z.)**

La Tîrgu Frumos se va înființa un Centru de reeducare pentru fete

Desființarea instituțiilor centralizate din domeniul protecției copilului aduce Iașului un plus de copii de ocrotit. Direcția pentru Protecția Copilului trebuie să găsească pînă la sfîrșitul anului o soluție pentru fetele delincvente sau cu tulburări de comportament care au fost pînă acum internate într-un centru special din Bacău, unic în țară. Desființarea instituției va aduce la Iași în jur de 15 fete, marea majoritate orfane, care au creat probleme deosebite conducerilor din centrele de plasament de unde au plecat. ***„Trebuie să găsim rapid o soluție pentru ele. Una din propuneri este ca la Tîrgu Frumos, unde avem băieții cu probleme, să facem un centru și pentru fete. Părerea mea este că trebuie să găsim alt amplasament, dar care să fie la fel de bun ca centrul de la Tîrgu Frumos“***, spune ***Pintilie Penciuc,*** directorul Direcției pentru Protecția Copilului. Pentru realizarea unei centru de integrare a fetelor, există un proiect PHARE al Direcției, care urmează să fie finanțat în perioada imediat următoare. Atît la Tîrgu Frumos, cît și în noua instituție pentru fete vor fi amenajate ateliere protejate, în care copiii să învețe și o meserie, dar să și producă obiecte utile pentru centrele de plasament. La Tîrgu Frumos, de exemplu, băieții delincvenți confecționează pantofi și portmonee din piele, pictează și învață să cînte la diverse instrumente. Ideea acestor centre este să ocupe integral timpul copiilor astfel încît șansa de recidivă să fie cît mai mică. **(Dana PAVEL)**

Medic acuzat de viol

Continuare din pagina 1A

„În repetate rînduri, medicul nu a fost de găsit la dispensar, așa cum ar fi trebuit să fie. Și nu am făcut un control, ci mult mai multe, ca să nu se spună că avem ceva personal cu el“, a declarat ***Mircea Ursu,*** pe atunci președinte al CASS. Acesta susținea că pe ușa cabinetului nu era afișat nici un program de lucru, astfel încît sătenii să știe la ce ore și în ce zile se pot adresa doctorului. ***„Chiar eu am fost personal la acest dispensar să verific și am constatat diverse nereguli. CASS a venit cu propunerea de reziliere a contractului, și nu am avut ce face, mi-au dovedit că au dreptate“***, spunea în anul 2000 ***Vasile Astărăstoae,*** președintele Colegiului Medicilor. Totuși, demersul Casei Asigurărilor Sociale de Sănătate și al Colegiului Medicilor a rămas fără rezultat, din moment ce ***Radu Păun*** este încă medic de familie la Cozmești. Rămîne ca polițiștii să finalizeze ancheta privitoare la violul de pe 2 iulie și să stabilească dacă Radu Păun este adevăratul autor. **(R. BURLACU)**

Începe un mic război în curtea Pieței Independenței

■ comercianții se ceartă cu Primăria, care nu-i mai lasă să intre cu mașinile în piață

Comercianții din Piața Independenței se ceartă cu Primăria. Un inspector din cadrul Direcției „Piețe“ a decis să nu mai permită accesul mașinilor care aduc marfă pe calea de acces în curtea interioară. De mai bine de o săptămînă a izbucnit un conflict între comercianții din Piața Independenței și respectivul inspector, care nu vrea să renunțe la decizia sa. Două firme, „Elita Company“ și „Girexim“, sînt nemulțumite de faptul că li se interzice accesul în curtea interioară, aflată sub complexul format din piață, Hotelul Municipal și blocul D1-D2, pentru a-și descărca și încărca mărfurile. ***„Noi am cumpărat spațiul în 1993, și conform proiectului avem dreptul de ieșire la rampă. De vineri însă nu ni s-a mai permis accesul pentru mașinile care aduc marfa, poarta fiind închisă de către d-na Rotaru, inspector din Primărie“***, a declarat ***Diatrice Serea,*** manager „Girexim“. La rîndul său, ***Grigore Abuhnoaie,*** directorul „Elita Company“, afirmă că în nici un moment al zilei nu i se permite accesul în curtea de serviciu. ***„Au montat un tavan fals care nu permite accesul mașinilor în curtea interioară. Marfa o transportăm acum pe o cale de acces pietonal. Am luat legătura cu Primăria și mi s-a spus că nu există nici un fel de dispoziție de închidere a porților“***, a spus Abuhnoaie, fostul patron al „Casei Grig“.

În replică, ***Georgeta Rotaru,*** inspector în cadrul Direcției „Piețe“, spune că a decis să nu mai permită accesul mașinilor din cauza stricăciunilor pe care acestea le-au făcut. ***„Atîta vreme cît aici este domeniu public și o investiție din banii publici, încercăm să o protejăm. Deja tavanul de protecție a tubulaturii sistemului de ventilație a fost parțial avariat. Vom încerca să căutăm însă o soluție juridică: fie vom încheia un contract de folosință a căii de acces, fie să se plătească o cotă-parte din valoarea lucrărilor de investiții în această curte interioară“***, a precizat Rotaru. **(Bogdan P.)**

INTERFOANE
pentru blocuri, vile, sedii firme
"curățenie, liniște, siguranță"
PLATA ÎN RATE!
ELECTRA
Iași, Bd. Chimiei 8
Tel. 032-233126
Tel./Fax: 032-214370

Alcatel OTE db
Sagem 922

dialog
Distribuitor Autorizat
4$*
Dialog Inedit
Telefoane
si accesorii GSM
Dialog FREE 9$
545.000 LEI*
499.000 LEI*
EURO - GSM
B-dul Stefan cel Mare nr. 18-20 (vis-a-vis de BNR)
Tel.: 032-278927
*Fara TVA

SEDONA
Lansează ediția specială în limbile română, engleză și franceză
ghidurile sedona city guides
GHIDURILE ORAȘELOR
GHIDUL JUDEȚULUI IAȘI
Ce vă oferă ?
- Un ghid modern pentru un Iași de cinci stele
- Hărțile județului, municipiului Iași și orașelor din județ
- Indicele alfabetic al străzilor cu amplasarea lor pe hartă
- O prezentare concisă a istoriei, culturii și economiei județului Iași
- Cele mai importante zone și trasee turistice din județele din împrejurimi
- Un capitol important cu adresele firmelor specializate în domenii comerciale și de prim interes
- Un suport publicitar de lungă durată.
GHIDUL IAȘULUI, GHIDUL DE CARE AI NEVOIE !
Iași, Bd. Ștefan cel Mare nr. 8, Tel: 216325; 094102653

ON CLINIC LTD
CENTRUL MEDICAL INTERNAȚIONAL
Aveți probleme?
DISFUNCȚII SEXUALE MASCULINE
Inclusiv pentru diabetici, cardiaci și hipertensivi, dar și pentru ameliorarea vieții sexuale a fiecăruia!
Tratamentul este unic în lume, nu presupune limită de vîrstă și are rezultate imediate!
Camerele de așteptare sînt private iar discreția este garantată!
Iași: 032-11.30.22
București: 01-311.19.29 Timișoara: 056-13.48.88
Baia Mare: 062-43.33.03 Brașov: 068-33.39.89

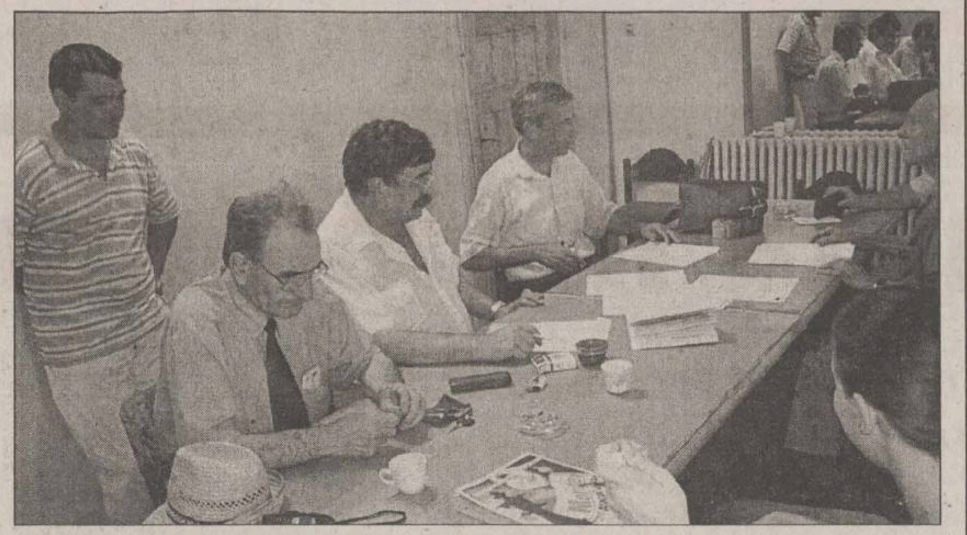

În bîrlogul țărăniștilor ieșeni s-au încăierat lupii tineri cu cei bătrîni

Sediul PNȚCD, păzit de bodyguarzi

■ *oamenii lui Vasile Lupu au încercat ieri să-i dea afară din sediu pe țărăniștii de la Organizația Municipală ■ fostul președinte al țărăniștilor ieșeni, Florin Vitan, exclus din partid, a fost, la rîndul său, somat să evacueze sediul ■*

Pe parcursul zilei de ieri, sediul Organizatiei Municipale a PNTCD Iași a fost păzit cu oamenii unei firme de pază. Motivul? Membrii organizatiei municipale au încercat să-și apere sediul de oamenii din gruparea ***Vasile Lupu*** și ***Florin Vitan.*** Aceștia, deși sînt excluși din partid de două săptămîni de Biroul National al PNTCD, continuă să se comporte ca liderii de facto ai partidului. Ieri, la ora zece, ei au convocat o ședință a Comitetului Judetean al PNTCD, care urma să aleagă delegații la Congresul Extraordinar organizat de Vasile Lupu pe 18 august. Surse din partid au declarat că, incitate, cîteva persoane au pătruns prin forță în sediul organizației municipale cu intenția de a ocupa spatiul.

Pentru a împiedica acest fapt, ***Mihai Dorin***, președintele Organizatiei Municipale, s-a văzut pus în postura jenantă de a cere ajutorul unei firme de pază. Țărăniștii din gruparea Vasile Lupu - care au dorit să-și păstreze anonimatul - au declarat, ieri, că la ședința condusă de Florin Vitan s-a luat hotărîrea de a ***„se dizolva Biroul Organizației Municipale“***, condus de Mihai Dorin, adică tocmai singura organizatie recunoscută de către București. Într-adevăr, Mihai Dorin a declarat că a primit o decizie, în care se cere să predea sediul și întreaga arhivă existentă la partid.

Dorin, în calitate de membru al Delegației Permanente a PNTCD și președinte al Comisiei delegate cu organizarea alegerilor la Iași, a declarat că, ***„în urma acțiunilor de forță întreprinse de Florin Vitan, care este exclus din partid, solicită să i se predea astăzi, pînă la ora 13, sediul județean al PNȚCD, împreună cu cheile, arhiva, patrimoniul, și extrasele de cont“***. Însă, pînă atunci, țărăniștii lui Vasile Lupu își continuă campania pentru Congresul din18 august.

Ei au lipit la afișierul PNȚCD motiunea intitulată ***„Un partid curat, un partid al schimbării și viitorului“***, semnată de Vasile Lupu, în calitate de „președinte“. **(M.C.)**

În ultimii trei ani, 20 de ieșeni au murit la muncă în străinătate

■ *oficialii ieșeni recomandă celor care caută locuri de muncă în afara țării să apeleze la firmele autorizate, care se îngrijesc de asigurările de sănătate și de viață*

Continuare din pagina 1A

Cam acestea sînt riscurile unei plecări la muncă în străinătate fără forme legale. Cazul Mihaelei a fost pînă la final unul fericit, pentru că femeia s-a întors acasă. În ultimii trei ani, în jur de 20 de ieșeni, toti muncitori la negru, s-au întors la familii în sicrie. Conditiile inumane de lucru, clima cu care nu erau obișnuiti sau accidentele de muncă, le-au venit de hac. Anul 1999 a fost unul sumbru din acest punct de vedere, iar tara cu ghinion a fost Turcia. În august, cinci familii din Scobîlteni și-au jelit mortii, victime ale unui cutremur de proportii. Sacrificiile au fost zadarnice. Cum toți ieșenii lucrau la negru, familiile îndoliate nu au primit nici un ban drept asigurare de viață. În luna decembrie a anului 1999, alt ieșean s-a întors acasă între patru scînduri. ***Neculai Costrășel*** (46 ani) a fost găsit mort în patul lui de către colegi. Cîteva luni mai tîrziu, un tînăr de 24 de ani, tot muncitor la negru, a fost adus în Iași cu o ambulantă turcească, după ce căzuse prin casa liftului din clădirea la care lucra. După cîteva zile a decedat. Seria neagră continuă, în fiecare an înregistrîndu-se patru-cinci decese ale celor ce muncesc în străinătate. Majoritatea lor sînt muncitori la negru, care, pentru a fenta obtinerea unei vize și timpul de așteptare, apelează ori la călăuze, ori la excursii turistice, ori la firme fantomă de intermediere care le promit marea cu sarea. Ministerul Muncii încearcă acum să facă ordine în acest domeniu. Anul acesta doar trei firme ieșene au fost acreditate pentru a intermedia plasarea fortei de muncă în străinătate. Acreditarea, obtinută cu greu după controale ce au durat trei luni de zile, înseamnă siguranță pentru muncitori. Contractele sînt clare, în ele este inclusă asigurarea de sănătate și asigurarea de viață, iar salariul este comparabil cu cel al muncitorilor din țara respectivă. Dezavantajul este unul singur, minor: timpul de așteptare pînă la obtinerea vizei este mai mare. ***„Sfătuiesc pe toți cei care vor să meargă în străinătate, să apeleze numai la firmele autorizate. Primul lucru pe care trebuie să-l facă ieșenii este să ceară să vadă acreditarea de la Ministerul Muncii. În cazul în care simt nereguli, ei trebuie să ne sesizeze imediat“***, spune ***Andrei Albulescu***, șeful Inspectoratului Teritorial de Muncă. Anul acesta, inspectorii de muncă au fost sesizati în cazurile a două firme fantomă. Una din ele avea un punct de lucru la hotelul „Basarabia“ și pretindea sume foarte mari de bani pentru intermediere. ***„Era o firmă din Constanța, care a prevăzut controlul și cînd noi am ajuns acolo își strînsese bagajul și plecase“***, spune Albulescu. Astfel de firme ce dau anunturi pompoase în mass-media sînt un adevărat pericol pentru naivi. Ieșenii trebuie să-și păzească pielea și să nu semneze nici o hîrtie pînă nu văd cu ochii lor acreditarea de la Ministerul Muncii. **(Dana PAVEL)**

Andrei Albulescu, șeful Inspectoratului Teritorial de Muncă

ORAȘUL PE COLOANĂ

Adăpost și mîncare pentru copiii din blocurile ghetou

Multimea de copii care locuiește în cele două blocuri-ghetou de lîngă Podul de Fier va avea un centru de zi special. Fundația „Iosif“ a cerut ieri Comisiei pentru Protecția Copilului avizarea acestei initiative. Centrul de zi va functiona într-un apartament din pavilioanele CFR aflate în imediata apropiere a blocurilor M1 și M2. Cele două imobile, cunoscute sub denumirea de „blocurile groazei“, adăpostesc numai familii sărace și numeroase. Pentru a-și ajuta familiile, multi dintre copii practică cersetoria. Altii vagabondează în timpul verii, cînd nu au școală. Centrul de zi le va oferi posibilitatea de a-și umple timpul liber cu altceva. ***„Intenția noastră este să-i culegem de pe străzi și să-i antrenăm în activități educative. În plus, ne-am gîndit să le oferim și un supliment de hrană în fiecare zi“***, spune Virgil Mihăilă, președintele Fundatiei „Iosif“. **(Dana PAVEL)**

Dramă de familie cu împunsături de cuțit în stația „Familial“

O pensionară a fost înjunghiată de concubinul ei în timp ce se îndrepta către stația de tramvai. La sfîrșitul săptămînii trecute, ***Ana Radu,*** în vîrstă de 57 de ani, din Iași, s-a luat la ceartă cu concubinul ei, ***Petru Sburlea,*** mai în etate cu doi ani decît ea. De mai mult timp, cei doi locuiau împreună într-un apartament din cartierul Galata. După injurii rostite de ambele părți, femeia s-a supărat și a plecat din locuință către stația de tramvai „Familial“. Enervat peste măsură din cauză că a fost lăsat singur, Petru Sburlea a pus mîna pe un cuțit și a pornit în urmărirea concubinei. A ajuns-o din urmă în dreptul pasarelei Alexandru cel Bun, în imediata apropiere de Complexul „Familial“. Fără a sta prea mult pe gînduri, familistul furios Petru Sburlea a scos cuțitul și l-a înfipt cu putere în pieptul concubinei sale, după care a fugit de la locul faptei. Ana Radu s-a prăbușit într-o baltă de sînge pe trotuar. Un taximetrist care trecea prin zonă a observat că femeia a fost înjunghiată și a solicitat prin stație o salvare. Echipajul Ambulantei a sosit imediat la fata locului și a transportat femeia la Spitalul de Urgențe. În urma unei interventii chirurgicale, femeia se află acum în afara oricărui pericol. Poliția a declanșat o anchetă cu privire la agresor. **(Cătălin ȘTEFĂNESCU)**

La Facultatea de Psihologie au rămas locuri libere

■ *toate facultățile au afișat rezultatele*

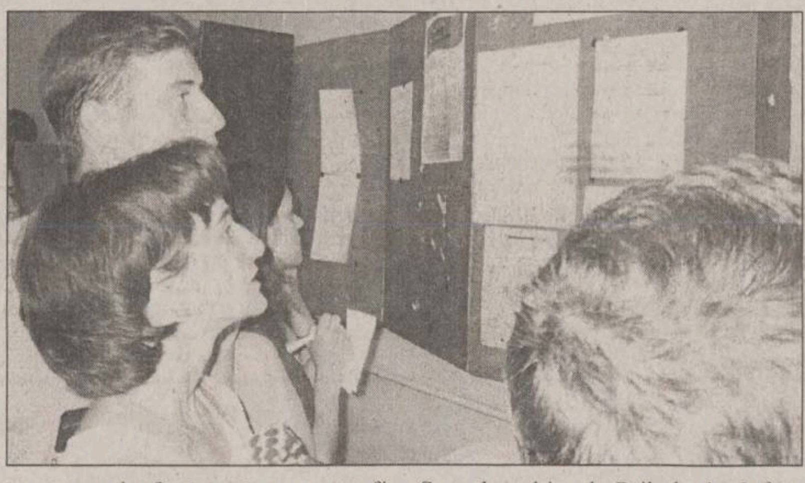

Cursa admiterii a fost declarată încheiată pentru luna iulie la toate universitătile ieșene. Astfel, în acest week-end, au afișat rezultatele concursului de admitere ultimele facultăți de la „Cuza“ - Psihologie și Științele Educației și Informatică, la ambele selecția desfășurîndu-se pe bază de examen.

Mediile de intrare la Psihologie au fost, ca și la celelalte facultăți, mari, primul candidat admis avînd media 9,97, iar ultimul, media 8. Cu toate acestea, la Facultatea de Psihologie mai sînt încă locuri neocupate, în regim de plată: 17 la sectia de Psihopedagogie specială și 19 la Pedagogie. Pentru aceste locuri, nefinanțate de la bugetul de stat, și pentru cele fără taxă care vor fi eventual eliberate prin renuntarea candidaților admiși, Psihologia va organiza o a doua sesiune de admitere între 11 și 17 septembrie. Spre deosebire de Psihologie, Informatica nu va mai fi nevoită să organizeze o sesiune și în toamnă întrucît, avînd o concurență mare, de patru pe loc, și-a permis să-și facă o listă de așteptare. Aceasta cuprinde 369 de candidati care nu au fost admiși nici pe locurile fără taxă (pentru care prima medie a fost 9,91, iar ultima, 8,04), nici pe locurile cu taxă, dar, în același timp nu au fost declarati nici respinși, avînd medii între 7,99 și 5,01.

Odată cu Psihologia și Informatica, au afișat rezultatele și ultimele cinci facultăți de la Universitatea Tehnică „Gheorghe Asachi“: Știința și Ingineria Materialelor, Mecanică, Tehnologia Constructiilor de Mașini, Textile-Pielărie și Electrotehnică.

La toate acestea, mediile de intrare ale candidaților au fost mult mai mari decît în anii anteriori, o posibilă explicatie fiind aceea că au renuntat la examen.

Cea mai mare medie de admitere este la Electrotehnică - 9,75, fiind urmată de Mecanică, cu 9,42, Textile, cu 9,33 și Tehnologia Constructiilor de Mașini, cu 9,21. Singura facultate cu prima medie de intrare sub 9 este Știința și Ingineria Materialelor, cu 8,87. La nici una din aceste facultăți ultima medie de intrare pe locurile fără taxă, la forma de lungă durată, nu este sub 6. **(Mirela CORLĂȚAN)**

Bestia din Hîrlău va sta 30 de ani la pușcărie

Crudul asasin care a violat și omorît o fetiță de șapte ani, din Hîrlău, va sta în pușcărie 30 de ani. Condamnat în luna mai, pentru viol și crimă, ***Dumitru Voicu*** (25 ani) s-a adresat Curții de Apel sperînd în micșorarea pedepsei. Inițial, primise 25 de ani pentru crimă și 25 de ani pentru viol.

Pedepsele au fost contopite și, prin acordarea unui spor de cinci ani, Voicu s-a trezit cu 30 de ani de pușcărie. În urma apelului formulat la instanța superioară împotriva soluției Tribunalului, criminalului i s-a redus pedeapsa pentru viol la 20 de ani, iar pedeapsa pentru crimă a rămas aceeași.

În final, prin contopirea pedepselor, condamnarea a rămas aceeași. Dumitru Voicu a fost condamnat pentru uciderea cu bestialitate a unei fetițe de numai șapte ani, ***Liliana Catargiu.***

Pe fondul unor neînțelegeri cu tatăl pușoaicei, criminalul s-a răzbunat pe fetiță măcelărind-o cu nouă lovituri de topor. Înainte de crimă, tînărul a violat-o pe Liliana.

În speranța de a șterge urmele crimei, Dumitru Voicu a aruncat trupul micuței într-un WC părăsit. Oribila crimă s-a petrecut în după- amiaza zilei de 9 septembrie 2000. După descoperirea cadavrului și pe baza declarațiilor martorilor, tînărul a fost arestat și trimis în judecată sub acuzațiile de viol și crimă. El a fost condamnat la 30 de ani închisoare, Voicu mai avînd șansa unui recurs la Curtea Supremă de Justiție. **(A.PLECAN)**

Viceprimarul de la Butea a căzut în cap

Viceprimarul comunei Butea a fost internat în stare gravă la Spitalul de Neurochirurgie, după ce a suferit o comotie cerebrală. Vineri seară, ***Carol Anti*** (66 ani), viceprimar în comuna Butea, s-a gîndit să plece într-o plimbare cu căruța, în comună, la niște prieteni de familie. Gîndul său s-a dovedit a fi însă de rău augur. În momentul cînd a încercat să se urce în atelaj, partea laterală a acestuia s-a rupt de la mijloc.

Viceprimarul a căzut în cap, direct pe carosabil. Neputînd să se ridice de pe asfalt, lovit zdravăn în urma accidentului, Carol Anti a fost transportat la dispensarul din localitate. Aici, medicul ***Carmen Bararu,*** după ce l-a analizat cu atenție pe pacient și a constatat că a suferit un traumatism cranio-cerebral destul de grav, a considerat că este necesar să îl transporte la un spital din Iași.

Viceprimarul Carol Anti a fost internat la Spitalul de Neurochirurgie, unde medicii au constatat că el a suferit o comoție cerebrală datorată unui traumatism cranio-cerebral produs prin cădere, precum și o plagă în regiunea occipitală. Pacientul a rămas în continuare sub supravegherea medicilor de la acest spital. **(Cătălin ȘTEFĂNESCU)**

Au fost mărite pedepsele pentru furtul materialelor de importanță strategică

Hoții de conducte, cabluri și combustibili vor primi pedepse mult mai mari decît pînă acum. Modificările din Codul Penal al României au fost publicate în Monitorul Oficial, ceea ce înseamnă că au intrat în vigoare. Articolul 209 al Codului Penal este mai bogat cu un paragraf, care detaliază tot ceea ce este considerat de o importanță mare. Acest alineat are următorul conținut: ***„Furtul privind următoarele categorii de bunuri: a) țiței, produse petroliere, gazolină, condensat, etan lichid sau gaze naturale din conducte, depozite, cisterne ori vagoane cisternă; b) componente ale sistemelor de irigații; componente ale rețelelor electrice; c) un dispozitiv ori un sistem de semnalizare, alarmare ori alertare în caz de incendiu sau alte situații de urgență publică; d) un mijloc de transport sau orice alt mijloc de intervenție la incendiu, la accidente de cale ferată, rutiere, navale sau aeriene, ori în caz de dezastru; e) instalații de siguranță și dirijare a traficului feroviar, rutier, naval, aerian și componente ale acestora, precum și componente ale mijloacelor de transport aferente; f) bunuri prin însușirea cărora se pune în pericol siguranța traficului și a persoanelor pe drumurile publice; g) cabluri, linii, echipamente și instalații de telecomunicații, radiocomunicații, precum și componente de comunicații se pedepsește cu închisoare de la 4 la 18 ani.“*** Pînă la intrarea în vigoare a noilor reglementări, sustragerea unor conducte de irigatii sau a cablurilor electrice, putea fi încadrată și la articolul 208 al Codului Penal (Furtul), iar autorul putea scăpa cu o pedeapsă cu suspendare. Acum însă, oricine fură bunuri din lista prezentată va fi condamnat obligatoriu la o pedeapsă cu executare.

Altă modificare importantă se referă la instrumentarea de către Parchetele de pe lîngă Tribunale a tîlhăriilor și violurilor, care pînă acum erau soluționate de procurori ai Parchetelor de pe lîngă Judecătorii. Cuantumul pagubelor materiale care provoacă consecinte deosebit de grave a fost majorat de la unu la două miliarde de lei, aceasta fiind practic o „indexare“ în raport cu rata inflației. **(R. BURLACU)**

AB plus
fairs & exhibitions
organizer

AB plus- lider de piață în organizarea de tîrguri, expoziții și evenimente speciale în Moldova,ca urmare a dezvoltării activității sale, angajează:

REF 01-Reprezentant vînzări- 2 posturi
Cerințe:
-absolvent invățămînt superior
-experiență minim 1 an
-carnet de conducere categoria B
-referințe de la ultimul loc de muncă

REF 02-Electrician -1 post
Cerințe:
-experiență minimă 3 ani
-carnet de conducere categoria B

REF 03-Tehnoredactor cu cunoștințe de grafică- 1 post
Cerințe:
-absolvent invățămînt superior
-cunoștințe de specialitate

Scrisorile de intenție și CV-urile se depun la sediul firmei din strada Mihai Costăchescu nr 3 (vis-a-vis de sediul RAJAC IASI) sau se pot transmite la fax nr 032/278811 pînă la data de 4 august 2001 în atenția D-rei Daniela Antip.

Anunțuri de mică și mare publicitate
în ziarul
România Liberă
Comenzi la tel.fax: 240.710

SC ALFINCOOL SA
Cel mai important producător din județul Iași
de băuturi alcoolice de tip vodcă, rom, lichior, brandy
a deschis
un nou punct de lucru
vis-a-vis de METRO
Str. Platon Abator nr. 5, tel. 177235, fax: 271909
e-mail: alfincool@mail.dntis.ro

SC **MADRE PANCOM** SRL ONEȘTI PRODUCĂTOR DE
BISCUIȚI ȘI STICKSURI MARCA **CROCO**
angajează:

Pentru serviciul desfacere
1) Directori de vînzări naționali
2) Directori de vînzări pe zonă
3) Supervizori
Cerințe: experiență în domeniu min. 2 ani.

Pentru producție
1) Directori de producție panificație
2) Tehnologi panificație
3) Șefi secție producție - maiști sau ingineri
Cerințe: experiență în domeniu min. 5 ani.

Se oferă salariu motivant.
Cei interesați vor trimite un C.V. la fax 034/315017.
Informații suplimentare la telefon 034/315017.

Universitatea IRECSON
Organizează înscrieri la următoarele specializări:
■ MANAGEMENTUL FIRMEI
Învățămînt • de zi - 400 $/an
• fără frecvență - 300 $/an
■ RELAȚII PUBLICE ȘI PUBLICITATE
Învățămînt • de zi - 400 $/an
• fără frecvență - 300 $/an
ADMITERE FĂRĂ CONCURS !
Primii candidați înscriși beneficiază de 10% reducere la taxa de școlarizare !
Universitatea IRECSON are avizul de funcționare a CNEAA din anul 1999.
Informații Iași, telefon:
032/218.518, 277.419, 277.382

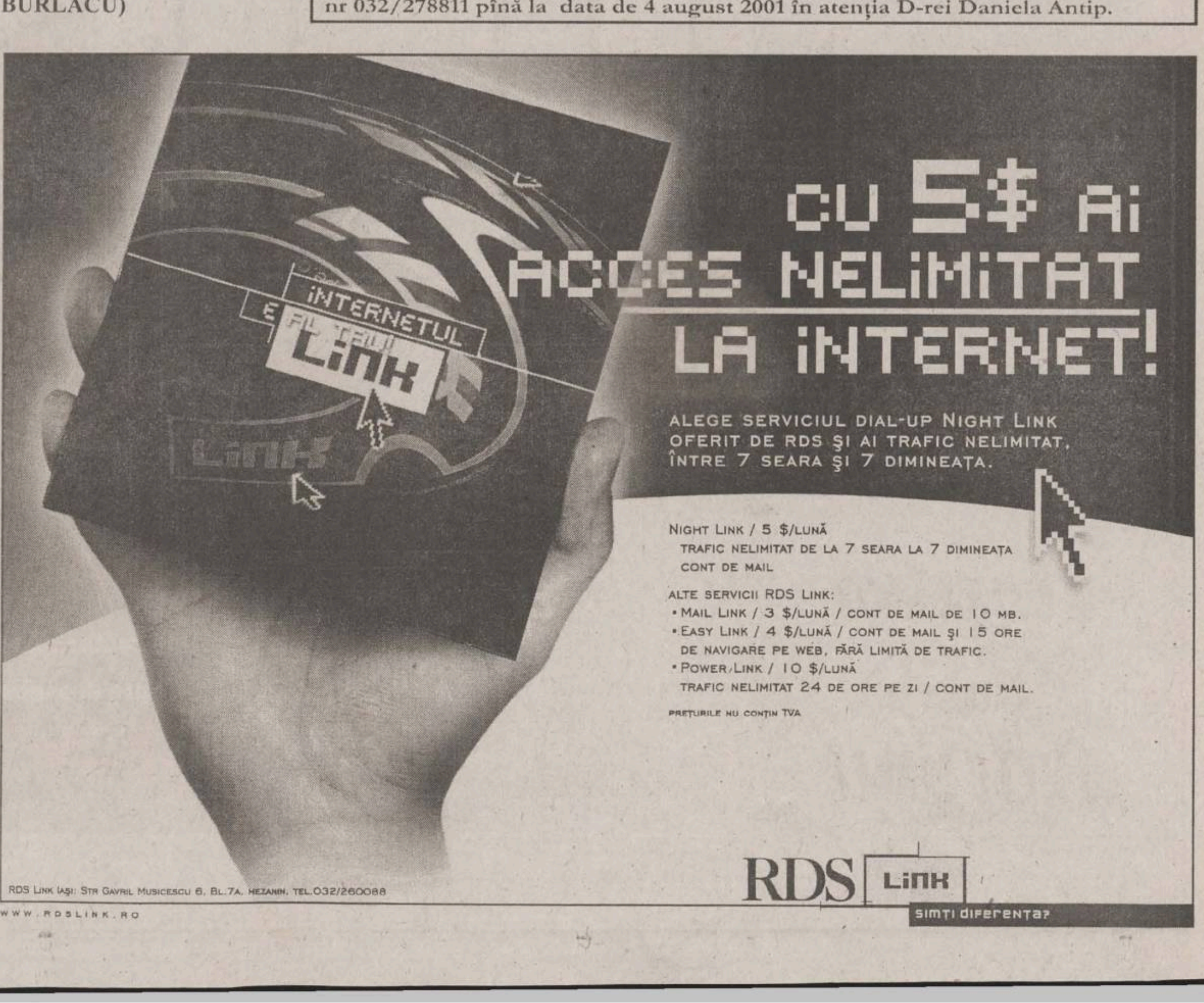

CU 5$ AI ACCES NELIMITAT LA INTERNET!
ALEGE SERVICIUL DIAL-UP NIGHT LINK OFERIT DE RDS ȘI AI TRAFIC NELIMITAT, ÎNTRE 7 SEARA ȘI 7 DIMINEAȚA.
NIGHT LINK / 5 $/LUNĂ
TRAFIC NELIMITAT DE LA 7 SEARA LA 7 DIMINEAȚA
CONT DE MAIL
ALTE SERVICII RDS LINK:
• MAIL LINK / 3 $/LUNĂ / CONT DE MAIL DE 10 MB.
• EASY LINK / 4 $/LUNĂ / CONT DE MAIL ȘI 15 ORE DE NAVIGARE PE WEB, FĂRĂ LIMITĂ DE TRAFIC.
• POWER LINK / 10 $/LUNĂ
TRAFIC NELIMITAT 24 DE ORE PE ZI / CONT DE MAIL.
PREȚURILE NU CONȚIN TVA
RDS LINK IAȘI: STR GAVRIL MUSICESCU 6, BL.7A, MEZANIN, TEL.032/260088
WWW.RDSLINK.RO
RDS LINK
SIMȚI DIFERENȚA?

Sfîrșitul iluziilor de dreapta în Polonia

■ *după succesul partidelor de dreapta în Estul Europei din a doua parte a anilor ‘90, urmează acum revirimentul stîngii* ■ *România a dat semnalul, iar Polonia confirmă tendința* ■

Un val de optimism a cuprins cercurile liberale europene în a doua parte a anilor ‘90, după ce partide de centru-dreapta au cîștigat alegerile în majoritatea țărilor importante din Estul Europei, formînd aliante de guvernare. Preluarea puterii de către forțe de dreapta în România, Polonia, Bulgaria, Ungaria a fost interpretată adesea ca sfîrșit al iluziilor de stînga în Estul post-comunist și ca eșec iremediabil al formatiunilor mostenitoare ale partidului comunist, rebotezate ca „social-democrate“. Optimismul s-a dovedit în scurt timp a fi fost hazardat. De fapt, opozitia le-a prins bine partidelor de stînga, care au folosit răgazul pentru a se reorganiza, pentru a-și împrospăta structurile și pentru a-și revizui programele. Cu o nouă fată, mai social-democrată, s-au pregătit temeinic pentru a recîștiga puterea. Semnalul l-a dat România, unde coaliția de dreapta a suferit o rușinoasă înfrîngere la alegerile din toamna anului 2000. În Bulgaria, revenirea probabilă la putere a stîngii a fost împiedicată de aparitia spectaculoasă pe scena politică a formațiunii populiste a fostului suveran Simeon al II-lea. În Ungaria, în ciuda voltelor nationaliste ale guvernului de dreapta al lui Viktor Orban, înaintea alegerilor de anul viitor, partidul social-democrat conduce în sondaje. În fine, în Polonia, care se pregătește deja pentru alegerile din luna septembrie, victoria stîngii este mai mult decît probabilă. Așadar, ceea ce părea final de ciclu riscă să devină o dată-accident într-o istorie post-comunistă în care guvernările de stînga fac regula. Pentru a ilustra tendința spre stînga a Estului Europei ne vom ocupa de cazul polonez, continuînd totodată seria de articole privind statele post-comuniste din Estul Europei, începută în urmă cu trei săptămîni cu prezentarea Slovaciei.

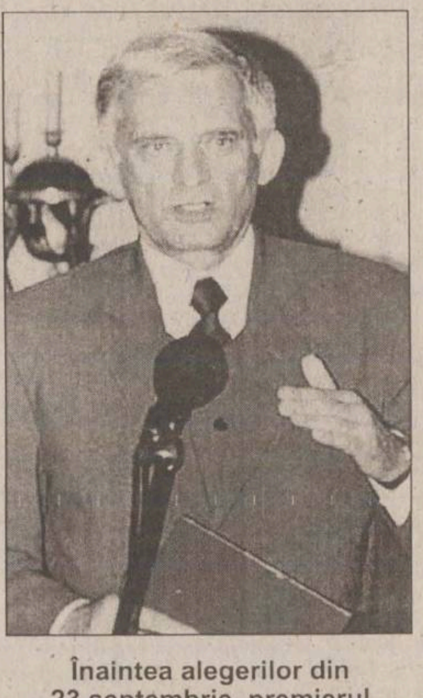

Înaintea alegerilor din 23 septembrie, premierul dreptei poloneze, Jerzy Buzek, conduce o corabie în derivă

Fortele politice din Polonia nu se pot bucura de vacanță pentru că alegerile legislative bat la ușă. Peste mai putin de două luni, pe 23 septembrie, polonezii se vor prezenta la urne pentru formarea unui nou Parlament și a unui nou Guvern. În linii generale, rezultatul este de pe acum cunoscut: actuala coalitie de dreapta de la guvernare, Actiunea Electorală Solidaritatea (AWS), va pierde în fata social-democratilor din Alianta Stîngii Democratice (SLD). Acesta va fi ultimul act din declinul Solidaritătii, al formatiunilor post-comuniste și liderilor politici care s-au revendicat de la faimoasa miscare de rezistentă anti-comunistă. Anul trecut, atît vechea Solidaritate, reprezentată de ***Lech Walesa***, cît și noua Solidaritate, prin liderul AWS, ***Marian Krzaklewski***, au fost învinse la alegerile prezidentiale de fostul lider comunist, ***Alexander Kwasniewski***, care se află în prezent la al doilea mandat consecutiv de șef al statului. Urmează legislativele, care găsesc Acțiunea Electorală Solidaritatea în derivă și în pragul descompunerii.

Necazul coalițiilor

Cum s-a ajuns aici? Răspunsul este acelasi ca în cazul României și al Slovaciei și stă în slabele abilităti si disponibilități ale partidelor post-comuniste de a participa la o guvernare în cadrul coalitiilor. În ciuda unei butade de succes, participarea la putere nu unește. AWS nu a putut trece peste problema ei structurală care este compozitia eterogenă.

Actiunea Electorală Solidaritatea s-a născut în 1996. Creată de liderul Sindicatului Solidaritatea, Marian Krzaklewski, AWS s-a format ca o aliantă a peste treizeci de partide, adunate în jurul bratului politic al Solidarității - Mișcarea Socială. Partidele principale din aliantă aveau profil conservator creștin-democrat: Partidul Țărănesc Conservator (SKL, un amalgam de formatiuni conservatoare și liberale, situate la centru-dreapta), Uniunea National Crestină (ZChN, un partid de dreapta radical-catolic) și Partidul Polonez al Creștin Democratilor (PPChD, o formatiune mai mică).

Miscarea Socială era cea mai importantă componentă a AWS, dar nu avea coerenta internă a unui partid, pentru că a fost concepută pentru a cuceri puterea mai degrabă decît pentru a reprezenta un set articulat de valori. În 1999, elementele conservatoare din AWS s-au reunit sub umbrela SKL, care dădea semne că va deveni un partid cu structuri puternice. SKL promitea să joace în interiorul AWS rolul de promotor al reformelor liberale, rol pe care îl mai juca pe scena politică faimoasa Uniune a Libertătii, formată din fosti lideri prestigiosi ai Solidarității. Celelalte două partide creștin-democrate tindeau spre radicalismul catolic și din această cauză nu au putut niciodată aspira la o largă sustinere electorală.

În 1997, cu o campanie electorală foarte bine condusă, AWS a cîștigat alegerile, devansînd Alianta Stîngii Democratice care a condus foarte multă vreme în sondaje. AWS a intrat la guvernare alături de Uniunea Libertătii (UW), avîndu-l ca premier pe ***Jerzy Buzek*** (care detine functia si acum, fiind cel mai longeviv prim-ministru din istoria celor opt guverne poloneze post-comuniste). În mod paradoxal, AWS a avut succes renuntînd la o parte din identitatea sa. Mai precis s-a ferit în campania electorală de referintele obisnuite ale partidelor conservatoare la Natiune si Pămîntul Strămoșesc, care erau indigerabile pentru multi, în special pentru tineri. În locul sloganurilor patriotice, AWS a propus un nou mod de a guverna Polonia. Temele principale ale discursului Actiunii erau patru reforme: sănătate, administratie, sistemul de pensii, educatie. În urma acestor reforme, dădea asigurări AWS, o nouă și modernă Polonie urma a se naste.

Reforme de succes

Din punctul de vedere al reformelor, guvernarea AWS-UW a fost un succes. Stă mărturie în acest sens raportul Comisiei Europene pe anul 2000, în care sînt salutate eforturile Poloniei de a se pregăti pentru mediul concurential din cadrul Uniunii Europene. Privatizarea accelerată, dezvoltarea IMM-urilor, cresterea exporturilor, îmbunătătirea serviciilor, un sistem bancar solid, restructurarea unor sectoare dificile (precum cel minier), securizarea frontierelor, întărirea justitiei, ritmul alert de adoptare a acquis-ului comunitar erau contabilizate la capitolul succese. De cealaltă parte, rămîneau încă marile probleme ale Poloniei: inflatia ridicată, deficitul bugetar mare, agricultura înapoiată, o parte a marilor întreprinderi de stat rămase nerestructurate (de exemplu, din industria otelului), șomajul de peste 15%, etc.

Cu acest capital, AWS încearcă în 2001 un nou avînt, sperînd să repete succesul din 1997, cînd a plecat în cursă de pe pozitia a doua. De data aceasta însă, problemele coalitiei de guvernare sînt mult prea mari. Actiunea Electorală Solidaritatea a avut realizări importante la guvernare, dar disensiunile politice au ruinat-o.

Actuala guvernare din Polonia s-a confruntat cu prima criză serioasă la începutul anului 2000. Atunci, Uniunea Libertătii a părăsit coalitia de guvernare, lăsînd guvernul fără figuri proeminente precum ministrul de Externe ***Bronislaw Geremek*** (liderul UW, cel „vinovat“ de buna imagine externă a țării) și ministrul de Finante ***Leszek Balcerowicz*** (fost lider al UW, „părintele reformelor“ din Polonia).

Se poartă noutățile

Din acest moment, guvernul minoritar al lui Buzek a avut dificultăti în promovarea legilor în Parlament. Dezertarea UW a fost semnalul pentru începerea dezintegrării AWS. Marile probleme au început după înfrîngerea liderului AWS, Marian Krzaklewski, în cursa prezidentială de anul trecut. Krzaklewski a fost înlocuit de Buzek la începutul acestui an și AWS tocmai se pregătea să renască, cînd alianta a primit o puternică lovitură din partea unui fost candidat la președintie, tehnocratul ***Andrzej Olechowski***, un fel de ***Stolojan*** al polonezilor care a obtinut trei milioane de voturi. Acesta a format, împreună cu cei doi șefi ai camerelor parlamentare, ***Maciej Plazynski*** (al doilea om din AWS) și ***Donald Tusk*** (personalitate importantă din UW), o nouă formatiune, de centru-dreapta, denumită Platforma Civică.

Prin program, noua inventie politică se adresa electoratelor AWS și UW. Calculul a fost bun, pentru că în scurt timp noul partid a început să crească în sondaje pînă la 17% (avînd potential de creștere pînă spre 25%), în detrimentul celorlalte partide de centru-dreapta.

Platforma caută să facă ceea ce nu au putut face celelalte reprezentante ale dreptei: să aibă un program articulat, o structură puternică, să fie, în același timp, veritabila reprezentantă a curentelor liberal-conservatoare si o formatiune populară. Urmarea a venit de la sine. În luna martie a acestui an, Partidul Tărănesc Conservator s-a desprins de AWS, pentru a i se alătura lui Olechowski. Din UW au plecat o seamă de staruri politice precum fostul premier, ***Jan Bielecki***, și primarul Varșoviei, ***Pawel Piskorski***, avînd aceeași adresă politică. UW, care a ajuns în sondaje la limita critică de 5%, adică pragul electoral, tinde să se apropie din ce în ce mai mult de Platforma Civică.

Mitul păsării Phoenix în AWS

În fata acestor probleme, AWS încearcă să apară intactă. La începutul acestui an, Actiunea a tinut prima conferintă comună cu caracter programatic, sub sloganul „AWS din nou în actiune“. ***„Cel mai șocant cuvînt de-a lungul conferinței a fost «primul»“***, scria săptămînalul Polityka, observînd că alianta de guvernare a organizat o astfel de întîlnire doar la sfîrșitul mandatului („performantă“ reusită în România de CDR). Odată cu plecarea centristei SKL, AWS tinde să devină mai natională și mai clericală, reducîndu-și din electorat. Sondaje recente arată că va avea la rîndu-i probleme cu pragul electoral, pierzînd în ultimele luni circa zece procente. Campania electorală a echipei lui Buzek bazată pe succesele reformei, pe buna imagine externă și pe lupta anti-coruptie intransigentă (care face mai multe victime în propriul guvern) nu are efect într-o tară cu probleme sociale.

Ca și cum premierul Jerzy Buzek nu ar avea destule probleme, tendintele centrifuge în AWS se accentuează. Cea mai populară figură a Guvernului, ministrul Justitiei, ***Jaroslaw Kaczynski***, are propriile ambitii politice. Fratele ministrului, ***Lech***, un politician la fel de popular, a format partidul Dreptate și Justitie care a mai smuls o bucată din AWS și este creditat cu circa 8% din intentiile de vot. Relatiile dintre Buzek și ***Jaroslaw Kaczynski*** s-au răcit la începutul lunii iulie, cînd premierul l-a demis pe subordonatul său, ca urmare a unui conflict între Parchet, condus de ministrul Justitiei, și serviciile de informatii poloneze. Actiunea a provocat o criză de guvern, mai multi miniștri demisionînd în semn de solidaritate cu Kaczynski.

Schimbarea legii electorale

Unul din efectele acestor evolutii politice a fost schimbare legii electorale. Noua lege, care renuntă la sistemul d'Hondt (care se aplică în România și care favorizează partidele mari precum PDSR, actualul PSD), este concepută în avantajul micilor formatiuni (după sistemul St Lague). Alianta Stîngii Democratice, care este creditată cu circa 45% din optiunile electoratului, pierde prin noua lege în jur de 40 de mandate parlamentare, pe care le-ar fi obtinut prin sistemul d'Hondt.

Modificarea legii electorale a provocat scandal în Polonia, cele mai multe dispute fiind legate de două teme. Pe de o parte, social-democratii au contestat schimbarea regulilor jocului cu putin timp înainte de alegeri. Pe de altă parte, s-a observat că împuținarea mandatelor parlamentare pentru SLD va afecta stabilitatea viitorului guvern care nu va avea majoritate în Parlament. Întrebarea la ordinea zilei este deci cu cine va face aliantă SLD. Teoretic are de unde alege, porti pentru colaborare fiind lăsate în relatia cu UW, Platforma Civică, Partidul Țărănesc Polonez și independenti, care sînt favorizati de noua lege electorală. ■

Pagină realizată de
Adrian CIOFLÂNCĂ

Tendințe est-europene

Scrutarea istoriei recente a Poloniei este utilă pentru că dă seama de o tedință reprezentativă pentru Estul Europei: deplasarea spre stînga a electoratului. Pe lîngă aceasta, prezentarea de mai sus a mai evidentiat cîteva tendinte importante pentru Est: descalificarea marilor aliante și a guvernărilor în coaliții largi (probată și în cazul coaliției guvernamentale din jurul CDR-ului, în România, sau al alianței de la putere din Slovacie, grupată în jurul Coaliției pentru o Slovacie Democratică), debarcarea fortelor politice care au făcut reforma și au avut succese externe, dar care au ignorat problemele sociale (fiind aici cazul Slovaciei, Bulgariei și într-o mai mică măsură al României), succesul formațiunilor nou apărute (echivalentul pentru poloneza Platformă Civică fiind, în Bulgaria, Mișcarea Simeon al II-lea, care a cîștigat recent alegerile, iar în Slovacia - Smer, o formațiune cu mare succes recent, condusă de populistul ***Robert Fico***), tedințele populiste ale forțelor de centru-dreapta reinventate (pe lîngă, partidele lui ***Olechowski, Fico*** și ***Simeon al II-lea*** fiind de citat FIDSEZ-ul lui ***Viktor Orban*** și Partidul Civic Democrat al lui ***Vaclav Klaus,*** în Cehia). ■

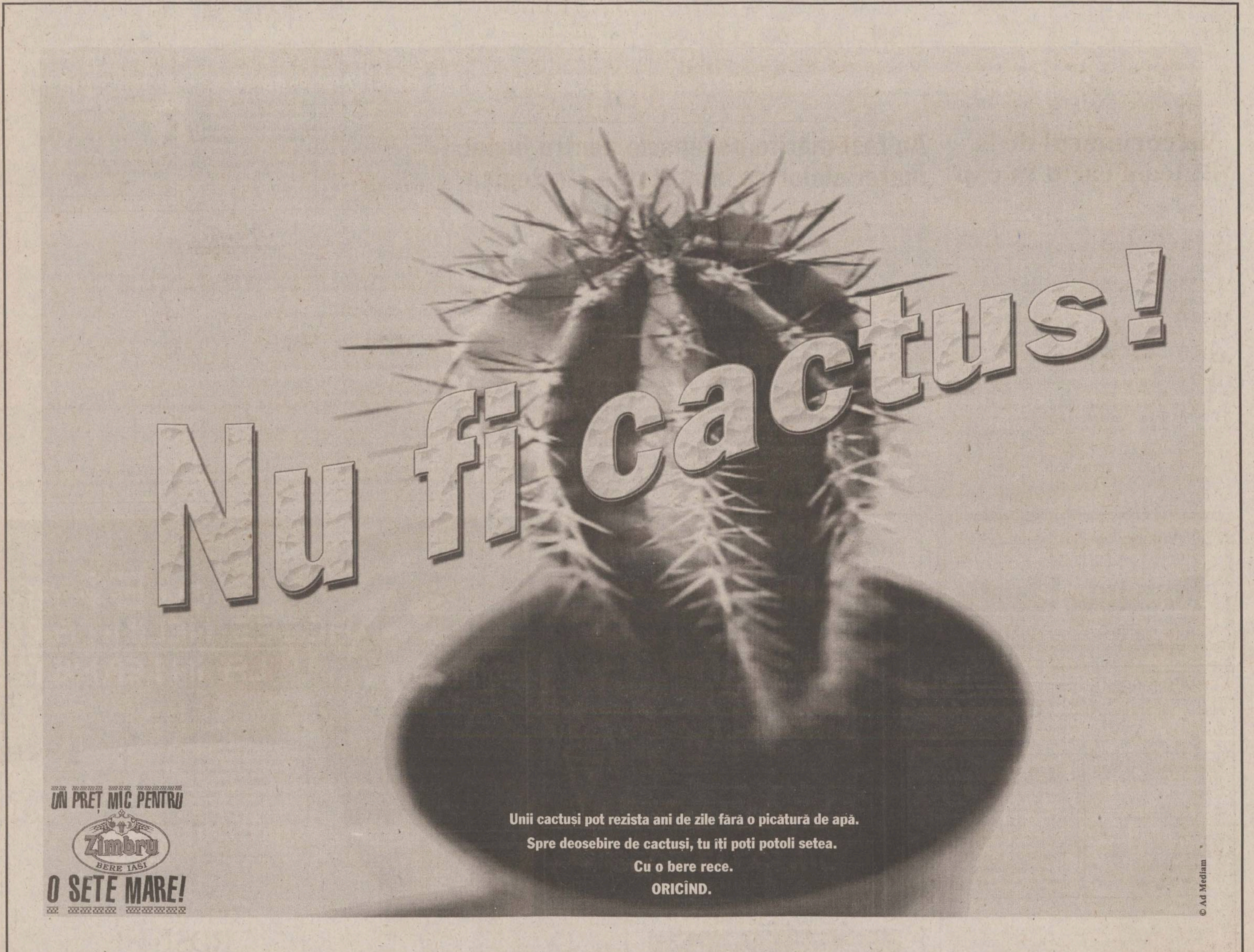

Nu fi cactus!

UN PREȚ MIC PENTRU
Zimbru
BERE IASI
O SETE MARE!

Unii cactuși pot rezista ani de zile fără o picătură de apă.
Spre deosebire de cactuși, tu îți poți potoli setea.
Cu o bere rece.
ORICÎND.

© Ad Mediam

Monitorul
Financiar

Finanțele speră să strîngă 85% din declarațiile de venit

■ **secretarul de stat Gheorghe Oană anunță, din nou, posibilitatea ca în viitor să fie redus impozitul pe salariu**

Ministerul Finanțelor estimează că, pînă la 31 iulie, vor fi depuse aproximativ 85% din declaratiile de venit, în conditiile în care la sfîrșitul săptămînii trecute 75% din contribuabili și-au depus declaratiile de venit, a declarat secretarul de stat în Ministerul Finantelor ***Gheorghe Oană.***

Cel mai ridicat grad de depunere a declaratiililor de venit s-a înregistrat în cazul contribuabililor care obtin venituri din cedarea folosintei bunurilor, iar cel mai redus în cazul veniturilor obtinite din profesii liberale. Secretarul de stat în Finante a prezentat și recentele modificari aduse Ordonantei 73/1999 privind impozitul pe venit, noile reglementări urmînd să fie aplicate începînd 1 ianuarie 2002, pentru veniturile obtinute în cursul anului 2001.

Acestea se referă la modificarea sistemului de actualizare la inflatie a baremului de impunere, respectiv stabilirea unui barem anual folosit pentru calculul plătilor anticipate cu titlu de impozit în functie de jumătate din indicele anual prognozat de inflatie, urmînd ca la sfîrșitul anului acest barem să fie ajustat în functie de indicele anual efectiv de inflatie; majorarea plafonului lunar reprezentînd venitul din pensii neimpozitabil de la 2.749.000 lei în prezent, la 5.000.000 lei, respectiv o crestere cu 2.251.000 lei a venitului neimpozabil din pensii la nivelul unei persoane fizice; majorarea coeficientului de deduceri personale suplimentare la 0,5 pentru copii și alti membri ai familiei aflati în întretinerea contribuabilului; excluderea din baza de impozitare anuală a veniturilor realizate din străinătate de persoanele fizice române cu domiciliul în România, urmare a activitătii desfășurate în străinătate; includerea în baza de impozitare a anumitor venituri obtinute din exploatarea bunurilor agricole în sistem intensiv, prevedere preluată din Legea nr. 34/1999 privind impozitul pe venitul grobal; scutirea de la plata impozitului pe veniturile din salariile obtinute de oficialii organismelor internationale din activitatea desfășurată în România.

Prin modificările legislative pentru 2003 referitoare la veniturile obtinute în anul 2002, Ministerul Finantelor intentionează să reducă cotele de impozitare a veniturilor de la 40% la 35% cota maximă si de la 18% la 15% cota minimă. ***„Dorim să reducem impozitele la veniturile din muncă, dar asta nu se va realiza decît cu lărgirea bazei de impozitare“***, a mai spus Oană. ■

Proprietarii vor să rupă contractele cu APAPS după ce au devalizat societățile

■ *declară ministrul Autorității pentru Privatizare, Ovidiu Mușetescu* ■ *„așa-zișii proprietari încearcă să denunțe contractul“, iar statul s-ar putea trezi stăpîn peste niște societăți „moarte“* ■

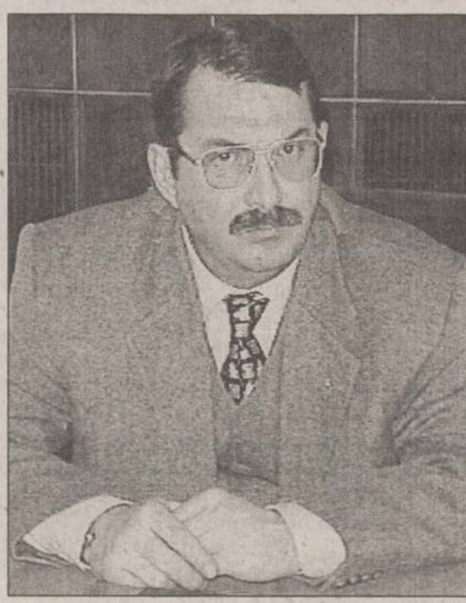

APAPS are 14.500 de procese

Autoritatea pentru Privatizare va solicita Guvernului modificarea, începînd din toamnă, pentru o perioada de doi-trei ani, a unor prevederi ale Codului de procedură civilă, pentru a scurta termenele de judecată a proceselor legate de privatizare. ***„Vrem să propunem ca în cel mult două luni cazurile legate de procesul de privatizare sa fie judecate, iar justiția să se pronunțe, printr-o decizie definitivă și irevocabilă, asupra acestora“***, a precizat Musetescu. Potrivit datelor Autoritătii pentru Privatizare, institutia este, în prezent, implicată în peste 14.500 de procese, fată de 9.800 de procese care se aflau pe rol în luna ianuarie a acestui an. ***„În acest ritm, riscăm să terminăm privatizarea în 2040“***, a afirmat ministrul Privatizării. El consideră că „lentoarea extraordinară“ cu care se judecă anumite cauze „frînează“ procesul de privatizare, astfel încît se justifică o cerere de comprimare a termenelor de judecată. ***„Un dosar nu ar trebui să stea mai mult de 10 zile la judecătorie, 10 zile la Curtea de Apel și 20 de zile la Curtea Supremă“***, a apreciat Musetescu. ***„Instanțele de judecată nu pot face privatizare și cred că, din moment ce am declarat că privatizarea este prioritară pentru România, atunci justiția nu se poate decupla de la acest deziderat“***, a mai spus ***Ovidiu Mușetescu*** **(foto).** ■

Tot mai multi patroni care au dobîndit pachete de actiuni majoritare la societăti comerciale scoase la privatizare acum patru-cinci ani, solicită, în prezent, ruperea unilaterală a contractelor și cer trecerea societătilor respective în proprietatea statului, pentru că nu mai pot plăti ratele, a declarat, sîmbătă, la Neptun, ministrul Autoritătii pentru Privatizare, Ovidiu Musetescu.

„Există enorm de multe întîrzieri în plata ratelor și respectarea clauzelor contractuale, iar în acest ritm riscăm să începe să desprivatizăm mai repede decît privatizăm“, a adăugat Musetescu, precizînd că acest aspect reprezintă un obstacol major în desfășurarea activitătii APAPS.

Potrivit lui ***Ovidiu Mușetescu,*** societătile respective au fost, de fapt, devalizate, patrimoniul și resursele lor au fost externalizate, iar ***„așa-zișii proprietari încearcă să denunțe contractul“***. Ministrul Autoritătii pentru Privatizare spune despre societătile în cauză că sînt „moarte“ și că, în cazul în care vor reveni în proprietatea statului, tot ce se va putea face pentru acestea este „radierea“ de la Registrul Comertului. Pentru societătile care nu și-au respectat clauzeze contractului, dar prezintă perspective, iar conjunctura de pe piata internă și internatională este nefavorabilă, Musetescu crede că interesul statului este să fie ***„mai blînd, în anumite limite, pentru a înainta mai repede în creșterea ponderii economiei private în România“.*** În plus, spune Musetescu, situatia acestora este mult proastă, comparabil cu situatia înainte de privatizare.

Mușetescu a dat drept exemplu cazul Combinatului Siderurgic Resita (CSR), despre care a spus că intentionează să ***„dea o mînă de ajutor proprietarului, așa cum e el“. „Noi încercăm să salvăm contractul de privatizare al Reșiței, nu să-l anulăm“***, a mai spus ministrul Autorității pentru Privatizare.

El a subliniat faptul că Autoritatea nu va putea fi „întelegătore“ cu cei de la Exall Resources, care au întîrziat plata actiunilor Oltchim, ultimul termen de plată fiind 23 august. ***„Dacă pînă atunci nu vor plăti circa 10 milioane de dolari și nu vor depune 25 de milioane de dolari într-un cont escrow, pentru a garanta prima fază a investițiilor în combinat, atunci scoatem din nou Oltchim la licitație“***, a precizat Mușetescu.

Ministrul spune că Oltchim functionează ca o bijuterie, „singurul defect“ fiind faptul că statul român plătește 3 milioane de dolari în fiecare lună pentru datoriile scadente ale combinatului.

APAPS are în urmărire 8.804 contracte, fără a lua în considerare cele 3.885 contracte individuale încheiate cu salariatii Banc Post. Contractele au peste 20 de tipuri de clauze angajate de cumpărători la semnarea contractelor.

Principalele aspecte post-privatizare monitorizate de Autoritate sînt urmărirea respectării clauzei privind investițiile la 1.929 contracte, volumul investițiilor angajate prin contracte în perioada 1993-2001 fiind de 7.090 miliarde de lei, 4 miliarde dolari, 163 de milioane de mărci germane, 53 de milioane de franci francezi și 11,45 de milioane de euro, și urmărirea respectării clauzei privind obligatiile de mediu la 4.002 contracte. ■

NORD'EST
100.4 FM
RADIO

ȘTIRI ECONOMICE

Societățile Alro și Alprom vor fi vîndute separat

Societățile Alro și Alprom Slatina, incluse în programul PSAL I, vor fi privatizate separat, dar „într-o conjuncție necesară celor două entități, a declarat, sîmbătă, la Neptun, ministrul Autoritătii pentru Privatizare, ***Ovidiu Mușetescu.*** Mușetescu a mai spus că a avut, săptămîna aceasta, o întîlnire „extrem de interesantă“ cu reprezentanții firmei franceze Pechiney, care a făcut o serie de propuneri Autoritătii în ceea ce privește viitorul celor două societăți. ***„Propunerile țin cont de noua realitate de la Alro, determinată de coagularea acționariatului, se focalizează preponderent pe Alprom și vizează, la prima vedere, metode neconvenționale de privatizare“***, a precizat Mușetescu. El a adăugat că îi va aștepta, pe viitor, pe cei de la Pechiney pentru a-și detalia propunerile, astfel încît propunerile francezilor să devină o alternativă la soluțiile gîndite de APAPS. ***„Guvernul va aproba pînă la mijlocul lunii septembrie strategiile de privatizare ale celor două societăți“***, a declarat Musetescu. În ceea ce privește Banca Comercială Româna (BCR), ministrul APAPS a spus că ***„este o bancă atît de mare, astfel că numărul de cumpărători este foarte limitat“.*** Potrivit lui Musetescu, săptămîna viitoare comisia de privatizare va da avizul consultantului pentru reevaluarea raportului financiar aferent anului 2000.

Scutiri de plată pentru SNTR de 842 de miliarde de lei

Guvernul a aprobat, în sedința de joi, modificarea hotărîrii privind redresarea Societății Naționale Tutunul Românesc (SNTR), prin scutirea de la plata către buget a majorărilor de întîrziere, în sumă de 841,9 miliarde lei. Această sumă reprezintă majorări de întîrziere TVA de 54 miliarde lei, majorări de întîrziere aferente vărsămintelor din profitul net de 132 miliarde lei; majorări de întîrziere aferente impozitului pe profit de 85 miliardelei lei și majorări de întîrziere aferente accizelor în sumă de 569 miliarde lei. Pentru sumele eșalonate la plată se datorează majorări calculate potrivit dispozițiilor legale, care se achită în rate anuale egale în ultimii trei ani ai perioadei de eșalonare. SNTR se confruntă în prezent cu o situatie financiară dificilă, iar măsura a fost luată în scopul asigurării activității normale a societății, precizează comunicatul Guvernului. Guvernul a aprobat reeșalonarea datoriilor, de 2.370 de miliarde de lei, ale Societătii Naționale Tutunul Românesc, în luna februarie a acestui an. Suma de 842 de miliarde lei urma sa fie plătită în cinci ani, cu șase luni de grație, în rate lunare egale.

Pierderi de 37 milioane de dolari la Automobile Dacia

■ **în primul semestru al acestui an, uzina de la Pitești a înregistrat o pierdere netă mai mare cu 25% față de perioada similară a anului trecut**

Automobile Dacia SA a înregistrat, în primul semestru al acestui an, o cifră de afaceri de 2.836 miliarde lei (circa 94 milioane dolari), în creștere cu 38% fată de nivelul atins în perioada similară a anului trecut, însă în același interval de timp, marcat de importante operatiuni financiare, societate a consemnat o pierdere netă de 1.117 miliarde lei (aproximativ 37 milioane dolari), mai mare cu 25% fată de nivelul din primul semestru al anului trecut, informează un comunicat al societății. Cresterea cifrei de afaceri este rezultatul majorării vînzărilor, care au totalizat în primele șase luni 25.663 unităti. Dintre acestea, un număr de 24.811 automobile au fost comercializate pe piata românească, în timp ce 852 de unităti au fost exportate. Productia realizată de societate a însumat 27.215 automobile.

În consecintă, rezultatul net al companiei se cifrează la -1.117 miliarde de lei, o pierdere cu 25% mai mare, în termeni reali, fată de cea înregistrată în aceeași perioadă din anul 2000. Această pierdere, care a fost, de altfel, prevăzută de societate, este explicată, în primul rînd, prin situatia actuală a pietei românesti de automobile, aflată la un nivel prea scăzut pentru a permite Daciei să mentină o cadentă de fabricatie suficientă. Pe de altă parte, în balantă au cîntărit din plin atît eforturile importante făcute de companie în domeniul social, cît și cheltuielile angajate în vederea modernizării uzinei. ■

Nouă foste IAS-uri din Iași ar putea trece în mîinile salariaților

Salariatii de la nouă foste IAS-uri din judetul Iași vor să participe la privatizarea societăților unde lucrează. Programele de Actiune ale Salariaților (PAS) vor să cumpere Agroindustriala Bucium, Vinifruct Copou, Podgoria Copou, S.C. Deleni, Agrocom Strunga, Agricola Tîrgu Frumos, Agroind Holboca, Pescaris și Acvares. La toate aceste societăți a avut deja loc Adunarea Generală a Acționarilor prin care s-a hotărît ca PAȘ-ul să cumpere de la stat pachetele de acțiuni. Conform Legii 268 privind privatizarea fostelor IAS-uri, asociațiile salariatilor au dreptul de cumpărare preferentială a acțiunilor în conditiile în care oferă un pret cu cel mult 40% mai mic decît cel mai mare preț oferit de ceilalti ofertanți care trec de preselecția organizată de ADS (Agentia Domeniilor Statului). PAS-urile beneficiază și de următoarele facilități: plata în rate eșalonate pe o perioadă de maximum 5 ani de la data încheierii contractului de vînzare-cumpărare, un avans de minim 20% din prețul de adjudecare și cu o dobîndă de 10% pe an. În plus, dividendele aferente acțiunilor dobîndite sînt neimpozabile pe durata executării contractului de vînzare. La Agromixt Iași, Agricola Miroslava, Iași Nord Popricani și SELEFER Iași urmează a avea loc adunările generale pentru a se hotărî dacă PAS-ul va participa sau nu la privatizarea propriei societăți. ***„PAS-urile vor hotărî dacă au sau nu puterea financiară pentru a-și cumpăra unitățile. Din cîte știu eu însă se pare că și aceste societăți se vor privatiza tot prin PAS. Noi așteptăm să vedem ce vor hotărî“***, a declarat ***Spiridon Plumbu,*** directorul general al Direcției Agricole. În cazul în care PAS nu vor depune o scrisoare de intenție la ADS prin care cer să cumpere pachetul majoritar de acțiuni atunci cele patru foste IAS-uri vor fi scoase la licitație prin ofertă publică. La toate societățile menționate, acționar majoritar este Ministerul Agriculturii, cu pachete de acțiuni cuprinse între 48,92% și 100%. Procedura prevede ca, în perioada imediat următoare, să aibă loc un transfer al acțiunilor de la Ministerul Agriculturii la ADS în asa fel încît aceasta din urma să nu fie proprietară numai pe terenurile pe care le exploatează societățile agricole ci și pe capitalul social. Capitalul social al IAS-urilor pe picior de privatizare este cuprins între 1,5 miliarde de lei la Vinifruct Copou și 23,9 miliarde de lei la Iasi Nord Popricani. În total, în următoarea perioadă va trebui privatizat un capital social de peste 147 de miliarde de lei. Un caz special îl reprezintă societățile din piscicultură (Acvares și Pescaris) pentru care vînzarea nu va fi declanșată decît în momentul în care se va înființa o companie națională responsabilă de administrarea lor pînă la privatizare și eventual și de privatizare. Toate aceste IAS-uri se confruntă cu mari probleme, cum ar fi datoriile către bugetul de stat sau neplata redeventei datorate Agenției Domeniului Statului pentru exploatarea terenului aflat în proprietatea statului.
(Ana PRODAN)

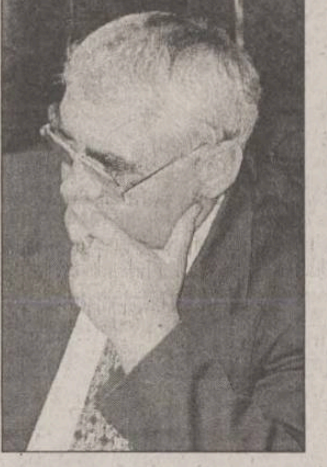

Spiridon Plumbu, directorul general al Direcției Agricole

BNR a intervenit în piață ca să ajute leul

Piata valutară a fost mai agitată la sfîrșitul săptămînii, BNR intervenind în piată ca urmare a cererii mai mare de valută manifestată de băncile comerciale. Cotatiile afișate la deschidere au fost 29.590/29.600 lei/dolar, iar în piată a apărut o cerere mai mare de valută, însă unele bănci au vîndut, după care, la mijlocul zilei, au apărut tot mai multe ordine de cumpărare, cotatiile ajungînd pînă la 29.625/29.650 lei, moment în care BNR a intervenit în piată. Din acest moment, cotatiile au început să scadă și au ajuns, la închidere, la 29.585/29.595 lei/dolar.

Cursul oficial a fost stabilit de BNR la 29.588 lei, în crestere cu 17 lei comparativ cu ziua precedentă. În această săptămînă, moneda natională s-a depreciat cu 0,465% (137 lei) fată de intervalul precedent. Piata monetară a fost, de asemnea, destul de agitată, ratele dobînzilor înregistrînd o creștere apreciabilă. ***„Mai multe bănci au avut nevoie de fonduri, mai ales că se apropie data limită de constituire a rezervei minime obligatorii, iar lichiditatea redusă a deteminat băncile să mărească ratele“***, a spus dealerul unei bănci comerciale. ■

SIDEX va produce pînă la sfîrșitul anului 4,2 milioane de tone de oțel

Combinatul siderurgic Sidex Galati va produce, în acest an, 4,2 milioane de tone de otel, cu 500 de mii de tone mai mult decît în anul precedent, a declarat, sîmbătă directorul general al unitătii, ***Dan Șoiman.***

Directorul a adăugat că Sidex poate produce în acest moment chiar și cinci milioane de tone de otel, dar nu există piețe de desfacere pentru această cantitate.

Șoiman a precizat că, la ultima ședință a Consiliului de Administrație s-a decis suplimenarea fondurilor de investiții pentru reabilitarea furnalului numărul unu, cu circa 200 de miliarde de lei. Un alt proiect nou al Sidex va fi și deschiderea, în 6 august, a unei instalații de zgură, realizată împreună cu firma Thyssen Krupp, care va funiza materie primă pentru producătorii din industria cimentului.

Potrivit directorului, investițiile necesare realizării liniei de produs tablă pentru Automobile Renault costă 130 de milioane de dolari, oportunitatea acestei investit urmînd să fie discutată cu reprezentanții grupului LNM.

Directorul general al Sidex neagă faptul că societatea pierde un milion de dolari pe zi și spune că rezultatele pe primele șase luni infirmă pierderile mentionate. ■

MIRO CARNE și PREPARATE DIN CARNE
Aveți TICHETE DE MASĂ
și vreți să cumpărați
mai ieftin?
- 15%
VĂ AȘTEPTĂM !
Calea Chișinăului nr. 37, tel./fax 032-233470, 233189

NIRONA IMPEX S.R.L. Certificat Acreditare seria B nr. 7/2001
recrutează:
Asistente medicale
Sudori, Dulgheri
Fierari betoniști
Zidari și faianțari
Echipe structuri
contracte ISRAEL
Vârsta maximă 50 ani
București, str Justiției nr. 18, sector 4
telefon:
01/335.04.41
01/335.04.42
e-mail: office@nirona.ro

AGENDA BANCARĂ

SÎNTEȚI ÎNTR-UN IMPAS FINANCIAR
ȘI
AVEȚI NEVOIE DE BANI?
COOPERATIVA DE CREDIT BANCA POPULARĂ MOLDOVA - IAȘI
INSTITUȚIE AVIZATĂ DE BANCA NAȚIONALĂ A ROMÂNIEI - PRIN HOTĂRÎREA NR. 12 DIN DATA DE 07.05.2001
ACORDĂ ÎMPRUMUTURI FOARTE AVANTAJOASE PERSOANELOR FIZICE,
CU O DOBÎNDĂ DE NUMAI 28% pe an, ADICĂ:
2,33% pe lună
AVANTAJE:
- Pe întreaga perioadă de rambursare a împrumutului, indiferent de rata inflației sau cursul dolarului, dobînda rămîne neschimbată, respectiv 28% pe an.
- Împrumutul se garantează cu giranți - nu se solicită garanții materiale.
- Nu se impun condiții - fiecare persoană poate utiliza după dorință și nevoi împrumutul acordat.
Relații suplimentare la sediul băncii - str. I.C. Brătianu nr. 20-22 sau la telefon 218 500

BRD BANCA ROMÂNĂ PENTRU DEZVOLTARE
GROUPE SOCIETE GENERALE
Cîștigați cu VISA cumpărături în valoare de 3.000 USD
Clienții care optează pentru un card Visa Electron sau Visa Classic în lei în perioada 02.05.2001-31.07.2001, participă la o tragere la sorți în luna august 2001, prin care B.R.D.-G.S.G. împreună cu Visa-Internațional va oferi cu această ocazie următoarele
PREMII
- Premiul I în valoare de 3.000 USD
- Premiul II - 14 premii în valoare de 100 USD fiecare, care se vor acorda săptămînal în perioada 02.05.2001 - 31.07.2001 (14 săptămîni) prin tragere la sorți

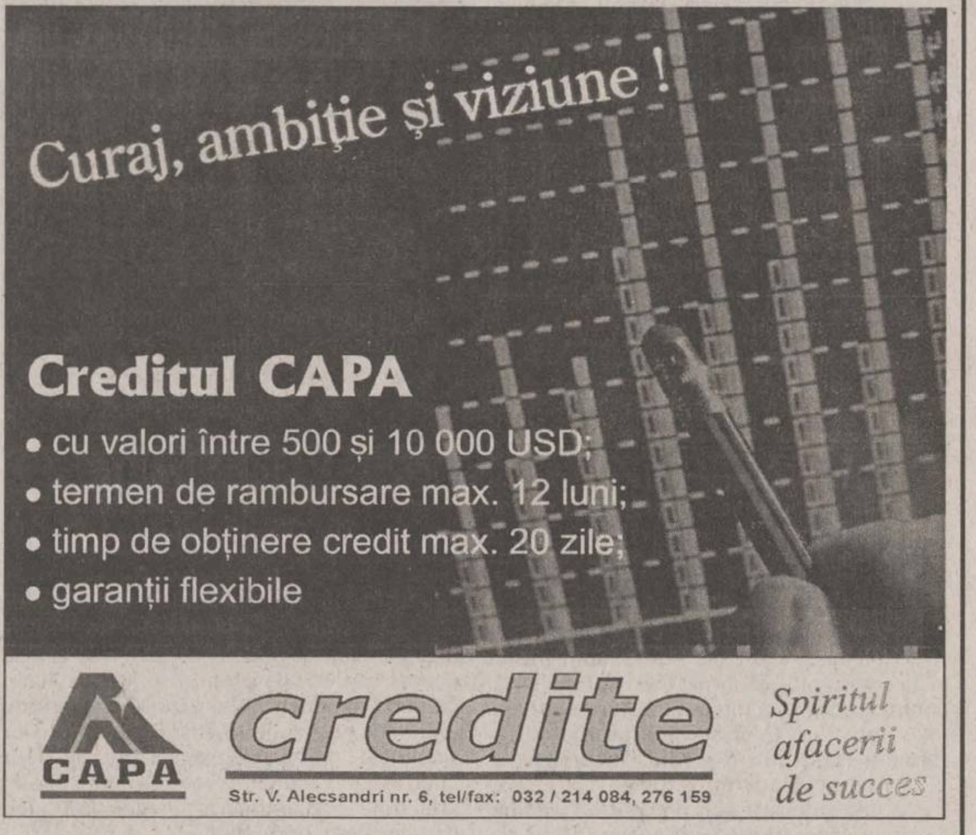

Curaj, ambiție și viziune !
Creditul CAPA
- cu valori între 500 și 10 000 USD;
- termen de rambursare max. 12 luni;
- timp de obținere credit max. 20 zile;
- garanții flexibile
CAPA credite
Str. V. Alecsandri nr. 6, tel/fax: 032 / 214 084, 276 159
Spiritul afacerii de succes

COOPERATIVA DE CREDIT COVURLUI
oferă
credite cu giranți sau ipotecă
în 48 de ore de la semnarea contractului
pentru persoane fizice și juridice
NOU S-au micșorat dobînzile la credite
Str. Milcov nr. 10, bl. 1201, sc. D, parter, Tel. 032/276962

Monitorul Editoriale

NAȚIONAL

Piața Universității

Falia care blochează transformarea reală a societății românești e departe de a se fi cicatrizat. Obturarea memoriei nu vindecă și rănile profunde

Așadar, treptat, scăpăm de umbrele trecutului. Nu de reverberațiile regimului Ceaușescu e vorba, pentru că după alegerile din noiembrie 2000 o mulțime de foști securiști și activiști au revenit în forță, ajungînd în posturi de mare influentă. Între lucrurile care încurcau mult transformarea în bine a României erau și inscriptiile din Piata Universității din București. Ele aminteau în mod neplăcut de evenimentele din decembrie 1989, de manifestatia de protest din perioada aprilie-mai 1990, de venirea minerilor și de barbariile care i-au urmat și care au scos pentru o vreme România de pe harta țărilor civilizate ale lumii. Nu mai este cazul. În urma deciziei unuia dintre primarii PSD de sector, zidurile Facultătii de Arhitectură sînt acum curate, îngrijite, neinscriptionate.

Astfel de incursiuni în trecut au provocat și provoacă și în prezent multe alergii în interiorul partidului de guvernămînt. Anul trecut, la 10 ani de la niste evenimente care au marcat profund destinul post-comunist al țării, faptul că televiziunea publică a programat două emisiuni pe această temă a declanșat un mare scandal politic. Prezența la prima dezbatere a lui Gabriel Liiceanu și refuzul TVR de a accepta exclusiv invitații propuși de partidul domnului Iliescu pentru cea de-a doua l-au determinat pe Alexandru Mironov, membru din partea PDSR în Consiliul de Administratie al SRTV, să forteze intrarea în studiou iar conducerea partidului a amenintat chiar cu pichetarea clădirii televiziunii. Mai nou, filmul despre Piata Universitătii realizat de Lucian Pintilie pare să fi avut un rol important în decizia lui Răzvan Theodorescu de a-l da afară din fruntea Studioului de Creatie al Ministerului Culturii pe cunoscutul regizor.

Cu toate acestea, indiferent de indispozitiile evidente ale lui Ion Iliescu sau ale conducerii PDSR fată de orice elemente legate de evenimentele de acum 11 ani din Piata Universitătii, pare totuși putin probabil ca decizia de a sterge inscriptiile de atunci să vină de la vîrf. Inteligența politică și pragmatismul lui Adrian Năstase l-au făcut de fiecare dată să încerce să evite astfel de războaie aparent minore dar cu consecinte severe în planul imaginii, lucru la care primul ministru tine mult, poate exagerat de mult. Astfel de considerente l-au și determinat de altfel, cu doar cîteva zile în urmă, să-i ceară ministrului Culturii să revină asupra deciziei sale referitoare la Lucian Pintilie. Totul, de la noul nume al partidului de guvernămînt pînă la stilul de redactare a documentelor emanate de acesta, trebuie să fie tot atîtea dovezi ale unei noi imagini publice, ceva fundamental diferit de prăfuita formulă Văcăroiu. Guvernarea Năstase e altceva - ni se spune. E orientată către viitor. E preocupată de dosarele de aderare la Uniunea Europeană. Drept pentru care sîntem și îndemnați să nu ne pierdem timpul cu dosarele de securitate.

Dincolo, însă, de remarcabilul efort de comunicare și imagine publică, trupele partidului nu sînt mult diferite de cele din perioada guvernului Văcăroiu. Același Mischie face legea la Gorj, același Hrebenciuc învîrte banii și marile afaceri, spre mulțumirea deopotrivă a partidului în ansamblul său dar și a liderilor săi în particular, același Octav Cozmîncă controlează politica de cadre PSD și toată administrația țării pînă în cele mai îndepărtate colțuri. Aceleași figuri aflate în eșalonul doi al puterii în perioada Ceaușescu și foști ofiteri de securitate au revenit în functii cheie imediat după alegerile din noiembrie 2000.

Îndemnati permanent, prin teleconferinte, de Adrian Năstase, oamenii partidului de guvernămînt fac mari eforturi de adaptare la noile condiții. Vorbesc de integrarea în NATO sau în Uniunea Europeană. Cu mare strîngere de inimă, chiar și de privatizarea fostelor obiective strategice ale industriei românești. Totul arată însă ca dansul elefantului în magazinul de portelanuri. Experienta de viata, convingerile lor intime arată cu totul altfel.

Ștergerea inscriptiilor din Piata Universității poate părea pentru multi un fapt minor. Nu e vorba însă doar de un gest gratuit și neghiob. E încă o dovadă că falia care blochează transformarea reală a societății românești e departe de a se fi cicatrizat. Obturarea memoriei nu vindecă și rănile profunde. De aceea e foarte probabil că echilibristica lui Adrian Năstase, care încearcă să facă România în mai mare măsură compatibilă cu realitatea europeană contemporană, păstrînd în același timp neschimbat tot aparatul de partid, reprezentat de oameni gen Octav Cozmîncă sau Serban Mihăilescu, care îi asigură baza de putere, se va lovi tot mai des de astfel de derapaje, semn că principalul obstacol în fata eforturilor sale va veni în principal din partea propriului partid.

Alexandru LĂZESCU

UNGHIUL DE TRAGERE

51% dintre români - gata să plece din țară

Val CONDURACHE

Un sondaj de opinie efectuat de Metro Media Transilvania arată că românii sînt patrioți. În ciuda sărăciei, a tranziției care nu se mai sfîrșește, a nesigurantei, românii continuă să-și iubească țara așa cum este. Peste 90% dintre români se simt legați sufletește într-o măsură mare sau foarte mare de România. 90% dintre cei chestionați se simt foarte legați de provincia istorică din care fac parte, 88% de judetul în care locuiesc iar 90% de orasul de domiciliu. Probabil că nu numai românii împărtășesc felul acesta de a simti, dacă este să judecăm patimile iubitorilor sporturilor. Sondajul nu merge mai departe, dar sînt convins că un ieșean născut în Tătărași iubește Tătărașul mai mult decît oricare alt cartier. Un absolvent al Liceului Internat sau al Colegiului National iubește liceul unde au învătat la fel de mult ca și Kaiserul Heidelbergul de altădată.

Aceste sondaje mai relevă însă și altceva. Celor mai mulți dintre români le-ar plăcea, de pildă, să trăiască în zona de Vest a țării, în Ardeal - 15%, în Transilvania - 15%, în Banat-Crișana - 12%. Există, probabil, sentimentul că acolo se trăiește mai bine și că gradul de civilizatie este și la oras, dar mai ales la țară mai ridicat. Răspunsurile devin confuze în momentul în care doar 1% dintre cei întrebați declară că ar prefera să locuiască în Vestul țării. Cineva a tras concluzia că răspunsul acesta, contradictoriu (Ardealul, Banatul, Crișana sînt în Vest), trădează incultura românilor. Sigur că este așa. Dar refuzul are o motivatie sau, dacă vreti, o conotatie specială în subconstientul colectiv: Vestul e încărcat cu o sarcină negativă. Apropierea de Vest sperie din rațiuni care ar trebuie explicate.

93% dintre cei chestionati sustin că sînt mîndri că sînt români. 43% sînt „foarte mîndri" iar 13% „destul de mîndri". Am mai supus-o și cu altă ocazie: din mîndria aceasta nu se naste și sentimentul pretuirii pentru tot ce este românesc. Românul dispretuiește aproape tot ce este făcut de mîna lui - „lucru de mîntuială" - și nu are o părere prea bună despre caracterul national. De unde vine, în cazul acesta, mîndria? La întrebare aș răspunde cu altă întrebare: care om de pe lume nu este mîndru de tara lui? Nu poți să alegi nici părinții pe care-i ai, nici țara în care te-ai născut. La ce bun să-i dispretuiesti?

Desi sînt mîndri că sînt români, 51% dintre ei vor să trăiască în străinătate. Răspunsul este cutremurător, într-o privință, și de tot hazul, în altă privință. Cutremurător, dacă realizăm că 51% dintre români nu-și mai găsesc locul și rostul aici. De tot hazul - dacă punem în legătură mîndria de-a fi român și dorința de-a renunta la această conditie. Putem să mai credem în sinceritatea celor mîndri de originia lor? Sau poate că 51% dintre români sînt cu adevărat mîndri de originea lor, dar preferă să fie români oriunde în altă parte pe lume decît în România.

Să vedem unde anume: 12% în America; 8% în Germania; 5% în Canada, o altă „Americă"; 7% în Italia; atentie!, doar 4% în Franta. Acest El Dorado al intelectualilor români atrage aproape la fel de putin ca Anglia - 3%, Spania - 3% ori Australia -2%, țări unde românii nu s-au dus să lucreze, n-au emigrat și nu s-au stabilit pentru a face o carieră profesională. Pînă și în Elveția ar dori să se stabilească 2% dintre români. Nu stiu de ce, dar cu excepția prietenului George Anton, plecat acolo de prin 1980, n-aș fi crezut pe alt român gata să plece în Elvetia. Țările nordice nu cheamă pe nimeni, după cum Belgia, Olanda sau Portugalia nu intră în sondaje cu cifre semnificative. Probabil că lumea știe puțin sau foarte puțin despre ele, căci în alte privinte nu sînt cu nimic mai prejos decît Spania sau Grecia. Cînd nu știi nimic despre o țară sau aproape nimic e foarte greu să te imaginezi locuitor al ei. Ca să pleci din țara ta ai nevoie de o mare deceptie și de un miraj strălucitor. Deceptia a cuprins 51% dintre români. ■

ȘEVALET

Noblețea culorii

Valentin CIUCĂ

Deși s-a format în bună măsură în mediul artistic iesean, prezentele pictorului și acuarelistului ***Ion Murariu*** au fost sporadice pe simezele galeriilor sau Muzeului de artă de aici. Tentația capitalei a făcut în urmă cu ani încă o victimă, dar, ajuns la anii senectutii, artistul cu pricina simte nevoia revenirii la obîrșii. O face atît pentru sine, cît, probabil, și pentru colegii de generație și un public dispus să ia act de traseul unei existente și împlinirile unei cariere.

Expozitia cu sens oarecum retrospectiv de la Muzeul de artă contemporană arată un artist încă ambitios și tenace, vrînd să dovedească faptul că legenda acuarelistului de exceptie trebuie completată cu atributele pictorului la fel de valoros. Drept urmare, a ignorat (presupun, cu bună știință!) lucrările de acuarelă și a prezentat doar uleiuri. Să-i displacă acum propriile creatii în acuarelă, să accepte, după o viață, că tehnica culorilor de apă ar fi un gen minor? Oricum, indiferent de motivatii, cred că Ion Murariu a ales o soluție nepotrivită renunțînd, nu-i asa, la punctele sale forte...

Fără îndoială stimabilă, selectia de uleiuri vădește calitățile de colorist ale autorului, oscilînd între verva impresionistă și expresia grotesc-stihială a unor compoziții-meditație. Personajul poate fi identificat în ambele ipostaze, stiut fiind faptul că febrilitatea omului, precipitările lui îi asigură o gesticulație abundentă și imprevizibilă. Aparent naiv si distrat, Nică - apelativ complice - a navigat cu abilitate printre talazurile vietii, ceea ce nu-i putin lucru. Conviv plăcut, hîtru și picant în galanteria lui cam desuetă, face figură de coleg generos, deși știe că doar el e cel mai bun. În parte are dreptate și se bizuie pe această bucurie de a picta luchianesc, cu sufletul. E sentimental cu măsură si tine umorile sub controlul ratiunii. Vastitatea naturii nu-l deprimă, nici nu-l obligă la complexe ce i-ar tempera entuziasmul în fața motivului. O primăvară însorită transformă peisajul într-o grădină luxuriantă, o vară presupus toropitoare nu-i creează frisoanele sufocării sub potopul de căldură deoarece inventează culori menite să aducă temperatura la limitele suportabilului. Nică nu pictează neapărat ceea ce vede, ci ceea ce simte.

Culoarea lui are întotdeauna noblețe. Pare un boier care se răsfață în peisaj, îngăduindu-și libertățile unui visător sedus de miracolul imediatului. Cînd ceva nu se potrivește cu starea lui de spirit, inventează nonsalant și spontan. Tușele se agită pe suprafață cu nerv, ca la un veritabil impresionist, după care se calmează și începe să construiască. Primul impuls este urmat de nevoia de a pune ordine în sentimente și în cîmpul imaginii. Senzitiv prin vibrația la motiv, el se ocupă, adiacent, și de logica internă a imaginii. Tablourile de iarnă, privite panoramic și în surprinzătoare unghiuri perspectivale, obligă privirea la trasee optice mai putin obișnuite. Impecabile prin rafinament cromatic pe suprafețe mici, lucrările cu acest pretext grafic pierd oarecum din fiorul inițial, crispîndu-se în urgia dezlănțuită a naturii.

Acest gust al stihialului, al enormului face ca subtilul poet al culorilor de apă să devină copleșit de propria sa senzitivitate. Oricum, în parteneriatul vizual cu tablourile lui simți, pe un registru larg, expresia unor sentimente dintre cele mai felurite, fie ele și contrastante. Paleta pictorului pare vastă, armoniile - de asemenea. Poetul vede idei, dar mai ales culori.

O asemenea constituție stenică, echilibrată se supune totuși, cu trecerea anilor, unor irepresibile metamorfoze. Imaginarul se lasă bîntuit de tot felul de fantasme coșmarești, spaima inexorabilului sfîrșit produce monștrii. Figuri goyești populează compozitiile simbolice și impun o filiație cu universul expresionist.

Nică Murariu a oferit ieșenilor pilda întoarcerii fiului risipitor, chiar dacă Tatăl (comunitatea) n-a jertfit în cinstea lui vitelul cel gras. Poate altădată... ■

RUNDA DE ȘOC

Prostia omenească

Nicolae GRECU

Titlul de mai sus este eufemistic, pentru că n-am vrut să spun „prostia românească", deși această sintagmă este împrumutată dintr-una din cele mai populare narațiuni ale lui Ion Creangă. Țăranul din poveste stătea cu drobul de sare pe „cuptior" și se temea să nu „chice". Deșteptii de astăzi, din sportul românesc, lasă și ei drobul acolo, dar în speranta că „poate nu chică".

Acum un an, Mihaela Melinte, recordmana mondială la aruncarea ciocanului, a fost depistată ca fiind dopată. Federatia Internațională de Atletism a trimis un fax diriguitorilor sportului românesc, asteptînd ca Federatia de specialitate și COR s-o suspende pe Melinte. Ai nostri s-au gîndit, însă, că „poate nu chică", și România a pătit una dintre cele mai mari rușini din istoria autohtonă a sportului, aruncătoarea noastră fiind oprită să participe în calificări. Pe lîngă rusine, a mai fost o dramă incomensurabilă suferită de atleta noastră, care, probabil, a primit asigurări din partea personajelor desprinse din Creangă că se aranjează cumva. Cum era de asteptat, nu era loc de aranjamente. Fără îndoială, cazul Melinte este dubios. Se pare că proba de urină cu pricina a fost contaminată din pricina unei neglijente a laboratorului antidoping care a prelucrat-o. Era firesc, deci, ca sportiva română și România sportivă să conteste decizia. Era firesc ca Mihaela să fie apărată la tribunalul atletismului mondial, chiar dacă FRA s-a tinut bătoasă și a refuzat suspendarea atletei. Era firesc să vină un avocat competent să susțină cauza atletei. Și juristul a fost găsit în persoana lui Silviu Hodoș, un român dubios, stabilit la Paris. Un individ acuzat de trafic de substante interzise, pentru care a fost și cercetat penal, împreună cu soția sa. O familie despre care se stia că se află în relații foarte apropiate cu Mihaela Melinte. În aceste conditii, cu toată dreptatea pe care nu ne îndoim că o are Mihaela, ce șanse ar mai fi avut de izbîndă, cu asemenea „avocat"? Iată de ce „prostia omenească" este un eufemism.

Un alt caz „eufemistic" s-a înregistrat recent în situatia fotbalistului Adrian Neaga. Acesta a fost găsit dopat, împreună cu colegul său de la FC Argeș, Cristian Buturugă. Imediat după sentintă, Gigi Becali și „Intelligence Service" de la Steaua s-au găsit să-l transfere. Mă rog, asta n-ar fi chiar o prostie, dacă ne gîndim că transferul s-a realizat fără concurentă iar Neaga, suspendat sau nu, rămîne pe viitor „patrimoniu militar". Ajungem însă la decizia Ligii Profesioniste de Fotbal, care hotărăște că Neaga este nevinovat, fiind în necunoștință de cauză. Decizie în contradicție cu toate regulamentele internaționale. Dar Mitică Dragomir și liga lui s-au gîndit, pesemne, la Nae Cațavencu: „Ce-mi pasă mie, domnule, de Europa lor"? Odată spălat cu detergentul dragomiresc, Neaga a primit drept de joc pentru Liga Campionilor, deși au sărit ca arse și Comitetul Olimpic, și Ministerul Tineretului și Sportului, în ultimă instantă chiar și FRF. A-l considera pe Mitică Dragomir ca etalon este, însă, chiar o jignire pentru inteligenta românească, de aceea ne punem altă întrebare: avea absolută nevoie Steaua de Neaga pentru meciul cu Sloga, cîștigat cu 3-0? Mai ales că victoria se conturase înainte de introducerea acestuia, care, în ciuda unor actiuni individuale de excepție, n-a contribuit esențial la izbîndă. Se pare că, totuși, contestarea rezultatului partidei de către partea macedoneană n-are sorti de succes, numai că, iată, Steaua a înaintat o cerere la UEFA, pentru schimbarea locului de disputare a returului, cerere ce a fost respinsă. Balamucul iscat în jurul lui Neaga a făcut o vîlvă imensă și oficialii fotbalului european s-or fi gîndit că temerarii care sfidează regulamentele internationale n-au de ce se teme de două-trei împușcături acolo...

Titlul „prostia omenească" este un eufemism, dar poate că, receptînd asemenea manifestări, n-ar trebui să ne considerăm trădători de neam dacă vorbim de „prostia românească". ■

PS: „Eufemismul" este valabil și pentru condeiele care mîzgălesc hîrtia despre „mafia antidoping", uitînd că adevărata mafie este în altă parte, și iau în brațele lor lărgite orice sportiv român prins cu substanțe interzise în organism.

METRONOM

Liber, la Paris

Alex VASILIU

Timp al dispretului, al revoltei, al negației înaintașilor de către compozitorii tineri, secolul al XX-lea a fost evul celor mai numeroase, violente și spectaculoase încercări de înnoire a limbajului muzical. Integrîndu-se climatului artistic dominat total de spiritul demolator al canoanelor, un climat artistic pătruns și de fiorii îmbătători ai perspectivelor pe care inventiile tehnice le produceau mulțimii, deopotrivă creatorilor, numeroși compozitori și-au aflat căminul spiritual la Paris. Mai mult decît orice altă capitală europeană, orașul libertății, orașul luptelor acerbe între moderni și traditionaliști. Bineînteles că se experimenta și prin alte părți ale Europei. Dar care artist „tînăr și neliniștit", sau ce mînă mai dibace ar prefera calmul, mediocritatea provinciei în locul luminii, al agitației capitalei născătoare de speranțe?

Unul din produsele muzicale de care Franța este mîndră rămîne Arthur Honegger. Arta lui Honegger este importantă pentru că s-a acomodat vremurilor turbulente ale Hexagonului primelor decenii din veacul trecut. Și pentru că a dominat-o, iradiind benefic viitorul. În plus - calitate esențială - muzica lui Honegger a convins critica de specialitate și a plăcut publicului. Ceea ce nu s-a întîmplat prea des în același veac în care orgoliul multor artiști își investea sperantele doar în succesul „asigurat" de posteritate.

Într-adevăr, Franța și l-a anexat pe Honegger pentru că tînărul de origine elvețiană, născut în 1892, aparținea mai întîi tradiției spirituale germane, în care protestantismul își pusese pecetea. Cunoașterea aprofundată a Bibliei, pasiunea pentru muzica lui Johann Sebastian Bach, care i s-a revelat la vîrsta de 15 ani, interesul neostenit pentru operele lui Richard Wagner au fost fundamentul solid pe care avea să se suprapună influența concepțiilor lui Claude Debussy și Gabriel Fauré, ale mai tinerilor Igor Stravinski și Darius Milhaud.

Îți dai seama că Honegger a compus muzică pe placul publicului parcurgînd, chiar și fugar, lista incompletă a lucrărilor pentru scenă: „Saul", „Hamlet", „Sodoma și Gomora", „Fedra", „Amphion", „Semiramida", „Pasiphaé". Sau pentru film. Ori pentru radio. Cînd scriu că Franța l-a adoptat pe Honegger mă gîndesc la cîțiva dintre cei mai importanți poeți și dramaturgi care i-au încredințat texte spre a fi însoțite de muzică: André Gide, Jean Louis Barrault, Jean Giraudoux, Paul Valéry, Henri Apollinaire, Max Jacob, Blaise Cendrars, Jean Cocteau.

Dacă destui critici de specialitate sau melomani au crezut că simfonia „Pacific 233" este un imn închinat tehnicii, vitezei - considerîndu-l pe autor exclusiv un estet al înnoirii limbajului muzical -, creația întreagă a lui Honegger este, de fapt, o sinteză între conceptia tonală și cea atonală. „E un limbaj nou, însă nu e arbitrar." Honegger e „legat de maeștri, dar și-a păstrat, totuși, libertatea", afirma muzicologul Bernard Gavoty.

Încă din anii '59-'60, Radio București difuza oratoriul „Ioana pe rug". Dincolo de subiectul monumentalei lucrări - intoleranța elitei religioase față de idealurile și credința sinceră, trecătoare peste canoane, ale eroului (subiect plăcut guvernantilor din acele vremuri), muzica lui Arthur Honegger avea un impact puternic asupra ascultătorilor. Iată cum i se adresa același Bernard Gavoty lui Honegger, descriind prima audiție a oratorului: „Faptul că muzicologii și compozitorii au putut să admire măiestria cu care conduceai evoluția corului final, faptul că mulțimea din Orléans și-a simțit ochii umezindu-i-se, nu fiindcă se găsea reunită într-o sală de concert, ci așa cum altădată era adunată mulțimea din Rouen în jurul rugului Ioanei, văzînd cum ardea sfînta «asemenea unei flăcări în mijlocul Franței» - iată semnul gloriei. (...) Oare multi compozitori ai epocii noastre ar putea spune la fel?" (Arthur Honegger - „Sînt compozitor", Editura Muzicală, 1966).

Arthur Honegger mai este important și din perspectiva confirmării diagnosticului dur, amar, pe care l-a dat asupra evoluției limbajului muzical dar și asupra receptării muzicii, în general, de către publicul anului 2000. Emisă cu exact 50 de ani în urmă, profeția sa ne pune pe gînduri. De aceea, îmi propun să o redau în ediția de lunea viitoare a „Metronom"-ului. ■

❖ PULS ❖ PULS ❖ PULS ❖ PULS ❖ PULS ❖ PULS ❖ PULS ❖ PULS ❖ PULS ❖ PULS ❖ PULS ❖

Idilă la umbra cărămizilor

Luînd ieri la studiat toate filmele din satelitul nostru cu care scanăm tot ce se întîmplă în tîrg, ne-a atras atenția o mișcare petrecută acum ceva zile, dar peste care, la vremea ei, am trecut fără să ne gîdile ceva la ochișori. Este vorba despre doamna Podu Iloaie, comandor de piatețe pe la Roznovanu, pe care scanerul nostru a surprins-o în fața teatrului, plimbîndu-se de colo colo și frecîndu-și palmele de emoție. Deodată, arată scanerul, oprește o mașinuță lîngă dumneaei, coboară un domn șef de mare firmă de ctitorit căsoaie care cam înhață toate licitațiile din zonă, apoi imediat apare la interval o imensitate de coș cu flori, dispar amîndoi cu masinuța, după care filmul este bruiat și nu mai știm ce s-a întîmplat. Să fie oare vorba de vreo pregătire pentru ilicitatie, sau de altceva mult mai bine fundamentat?

Începe Soroc cu anu' construcția viluței?

La terenul cu culturi agricole al lui Soroc cu anu', cel de lîngă consilierul Titiuc, cică au început să se adune, cam mult per metru pătrat, tot felul de obiecte de zidărie neidentificate (OZN). Gurile rău intentionate se întreabă dacă domn' Soroc cu anu' are de gînd să-și înceapă constructia vilei, rămasă în fază de proiect încă de acum două mandate, cînd era deputat. Ca să vezi, dom'le, ce rea și invidioasă mai este lumea în ziua de azi! ■

Lordul dansului se retrage

Celebrul dansator ***Michael Flatley*** **(foto)**, cel care a făcut cunoscut în întreaga lume dansul popular irlandez, se retrage de pe scenă, a anunțat purtătorul său de cuvînt.

Ultimul său spectacol va avea loc, duminică seara, în Dallas. Despre retragerea lui Michael Flatley se vorbește de mai multă vreme, dar de data aceasta el a anunțat oficial că este vorba de ultimul spectacol. El va începe în curînd lucrul la un film, în Marea Britanie,

Dansatorul irlandezo-american, în vîrstă de 42 de ani, a devenit celebru peste noapte, în 1994, cînd a apărut într-un intermezzo al spectacolului Eurovision de la Dublin, un moment coregrafic numit **„Riverdance“.**

Uriașul succes al turneului **„Lord of the Dance“** l-a făcut pe Flatley multimilionar înainte ca el să renunte să mai apară în acest spectacol, în 1998. Spectacolul din Dallas este ultima reprezentatie din turneul **„Feet of Flames“**, ultimul spectacol realizat de Flatley. ■

Radovan Karadzici vrea să fugă în Canada

Sotia lui ***Radovan Karadzici*** **(foto),** fostul lider al sîrbilor din Bosnia, dat în urmărire de justitia internatională, a achizitionat recent un apartament în Toronto, în sud-estul Canadei, a afirmat, sîmbătă, un ziar din Sarajevo, citat de AFP.

Cotidianul „Oslobodjenie“ citează, fără a-l identifica, un bosniac musulman care locuieste în Canada și care sustine că a văzut-o pe ***Ljiljana Zelen-Karadzici*** și pe fiica sa, ***Sonja,*** încheind afacerea cu mai multi agenti imobiliari din Toronto. ***„Cum lobby-ul naționalist sîrb este foarte puternic în Canada, posibilitatea ca Radovan Karadzici să-și găsească refugiu acolo nu este exclusă“,*** apreciază ziarul.

Radovan Karadzici, acuzat de crime de război, crime contra umanitătii și genocid de către Tribunalul Penal International (TPI) se ascunde de cînd comunitatea internațională l-a constrîns să renunte la functie, după semnarea acordurilor de la Dayton, din decembrie 1995, care au pus capăt celor 43 de luni de război în Bosnia. ■

Brad Pitt și Jennifer Aniston au închiriat o insulă cu nouă plaje

Actorul american ***Brad Pitt*** **(foto)** a plătit 120.000 de lire sterline pentru a închiria toate căsuțele de pe o insulă de vis din arhipeleagul Seychelles, în așa fel încît să se poată bucura de o vacantă liniștită alături de soția sa ***Jennifer Aniston***, a anunțat ziarul britanic News of the World.

Brad și Jennifer vor petrece o săptămînă pe insula Fregate, la 60 de mile de principala insulă a arhipeleagului Seychelles, Mahe. Insula Fregate este un luxos spațiu turistic, o zonă amenajată special pentru a primi oamenii bogați, aflați în vacantă. Meniul restaurantului, plasat într-un vechi conac în stil colonial, cuprinde specialități locale, cum ar fi curry cu nucă de cocos, caracatiță, rechin și fructe extotice. Pe o suprafată de numai cîțiva kilometri pătrați se află 16 căsuțe elegante, pe plajă. Fiecare dintre ele costă 1.070 de lire pe noapte. Brad Pitt le-a închiriat pe toate pentru o săptămînă, în luna decembrie. Fiecare căsuță are mobilă de mahon, așternuturi din mătase thailandeză, aer condiționat, paturi de lux și jacuzzi. Insula Fregate este unul dintre puținele locuri din lume unde broaștele țestoase uriașe se plimbă în libertate. Pentru că sotii Pitt au închiriat toată insula, ei vor avea la dispoziție nouă plaje, cîte una pentru fiecare zi și două de rezervă.

Deși poate părea o risipă, suma plătită de Brad pentru o vacanță liniștită alături de soția sa nu este chiar atît de mare: pentru ultimul film, el a primit 20 de milioane de lire sterline, iar Jennifer Aniston primeste 500.000 de lire sterline pentru fiecare episod din „Friends“. ■

TIMP LIBER

■ Centrul Cultural Francez din Iași anunță organizarea unei selectii pentru stagiunea 2001-2002 la Auditorium de la Louvre.

Doamna ***Monique Devaux,*** responsabila programare, selectionează soliști pentru stagiunea 2001/2002 la Auditorium Louvre. Auditia se adresează tinerilor soliști - vocal și instrumentiști. Pentru instrumentiști ***vîrsta maximă este de 25 de ani.***

Candidatii vor prezenta un program de maximum 25 minute (excqalus concerte) compus din :

- o arie /sonată clasică (Mozart de exemplu) ; - o arie / măsură (mouvement) de sonată romantică (Chopin/Rachmaninov) ; - o arie/ piesă contemporană (optional) ; ***Înscrieri și informații:*** Serviciul de Cooperare și Actiune Culturală; Str. Emile Zola nr. 6, sector 1, București Telefon : 01/ 231 05 15, 231 05 16, 231 05 17, 231 05 18, Fax : 01/ 23105 19

■ Miercuri, 1 august, orele 18.00, la Galeria „Cupola“, va avea loc vernisajul expozitiei de pictură a **Danielei Isache**.

■ Miercuri, 1 august, orele 17.00, la Galeria de artă „Casa Cărții“, va avea loc vernisajul expozitiei de pictură a **Marianei-Tamara Smocot**. Prezintă: **Aurel Istrati și Traian Mocanu.**

INTEGRAMA ZILEI

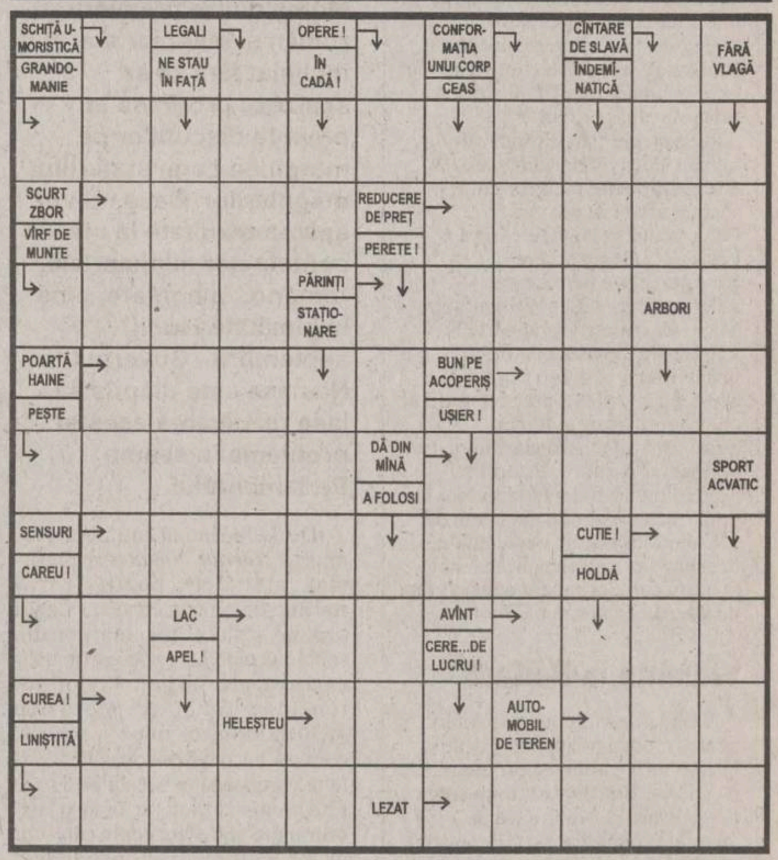

Soluția integramei din numărul precedent: D; M; Z; T; S; BELIGERANTI; TARIFE; RAU; MECANICI; RG; RR; DRENA; A; AGILI; NOTAR; EMERIT; AD; UNA; ES; UCIS; TRI; ORTACI; PIETONI; TAC

PROGRAMUL CINEMATOGRAFELOR

■ **„VICTORIA“**, 27 iulie-2 august, orele: ***11.00; 15.00; 17.00; 19.00*** - ***„Evoluție“*** - premieră.

Tarif: 25.000 lei (la primul spectacol, de la ora *11* - 20.000 lei);

- orele ***21.00***, în Ciclul „Ecran de vacanță“: ***„Femeia, mereu deasupra“.***

Tarif: 25.000 lei.

■ **„REPUBLICA“**, 27 iulie - 2 august, orele ***10.00; 18.00; 20.00*** - ***„Antitrust“*** - premieră.

Tarif: 25.000 lei (la primul spectacol, de la ora 10 - tarif 20.000 lei);

- orele: ***14.00; 16.00*** - Cine-Top: **„Cît îmi dai ca să te împușc?“.**

Tarif: 25.000 lei.

■ **„DACIA“**, 27 iulie, orele ***14.00*** (tarif 8.000 lei); sîmbătă și duminică, 28-29 iulie, orele ***11.00; 14.00*** (tarif 12.000 lei) - ***„Împăratul vrăjit“***. (Basm, desen animat, SUA, 2000);

HOROSCOP

Berbec
21 mart. - 20 apr.

Schimbările nu vă priesc prea mult, deși noutatea în sine vă atrage și acasă, și în profesie. Preferati să faceți dvs. surprize decît să fiti victima lor.

Taur
21 apr. - 20 mai

Nu vă puteti bizui pe prezenta unei persoane al cărui cuvînt cîntărește greu. Încercati să compensați cu o serie de abilităti cu care vreti să vă derutați adversarii.

Gemeni
21 mai - 21 iun

Invidia nu vă este caracteristică dar uneori vă sare mustarul cînd vedeti cum cîștigă altii, prin ce mijloace. Atunci vă vine să inteveniti ca să faceti dreptate.

Rac
22 iun - 22 iul

Emotiile s-au risipit în mare parte, însă atît cît au fost nu v-au împiedicat să faceti treabă. Refuzați în continuare un ajutor care v-ar putea pune într-o situație proastă.

Leu
23 iul - 22 aug

Simtiti că este nevoie să accelerati, colegii merg din inerție și vă atrag și pe dvs. în ritmul lor. Nu tebuie să fortati nota, dar nici să continuați în același fel.

Fecioara
23 aug - 22 sept

Încercati să stabiliti un echilibru cu ajutorul unei persoane care vă vine în ajutor. Sînteti luat în seamă, dar nu puteți opri un contraatac spectaculos.

Balanta
23 sept - 22 oct

O neplăcere nu vine niciodată de una singură, de asta ati putut să vă convingeti încă o dată. Sperantele de mai bine se amînă pentru un termen neprecizat.

Scorpion
23 oct - 21 nov

Reteta aplicată nu se potrivește în orice împrejurare și la orice persoană. Multumiti-vă că ați ieșit basma curată și nu căutați să împrumutați și altuia balsamul.

Săgetător
22 nov - 21 dec

Intentiile dvs. se bat cap în cap cu dorintele și cu planurile partenerului. Decît să trageti fiecare în altă parte, mai bine renuntați amîndoi și faceți alte planuri comune.

Capricorn
22 dec - 19 ian

Serviciul vă procură destule nemulțumiri, mai ales din punct de vedere financiar. Ați putea depăși stare a de nemultumire dacă ați avea alături o persoană mai optimistă.

Vărsător
20 ian - 18 feb

V-ati răzgîndit în ultima clipă și ați reușit să derutați pe toată lumea. Dvs. în schimb vă convine de minune situatia, controlati totul fără a fi controlat.

Pești
19 feb - 20 mar

Ridicati o greutate prea mare pentru fortele proprii, dar dacă reușiti cîștigul de imagine este imens. Va trebui să accepetați și alte puncte de vedere ca să puteti fi acceptat.

Winchester
face toți banii!
1 x 500 de milioane
1 x 300 de milioane
Și multe alte Premii Săptămânale
în valoare totală de peste 3 miliarde

Pentru tine Winchester face toți banii!

Cu fiecare pachet de Winchester primești atât țigări de calitate la un preț de excepție cât și șansa de a câștiga o grămadă de bani. La promoția "Winchester face toți banii" poți câștiga două Mari Premii și în plus o mulțime de premii săptămânale în valoare de 1, 2, 3 sau 4 milioane de lei, timp de 10 săptămâni!

Ce trebuie să faci?
1. Dacă ai împlinit 18 ani, poți participa la promoția "Winchester face toți banii".
2. Adună 3 pachete de Winchester de 20 de țigarete: Winchester Full Flavor (cartonat și/sau necartonat), Winchester Lights și/sau Winchester Menthol.
3. Scrie pe o foaie de hârtie datele tale personale (nume și prenume, data nașterii, adresa, seria și numărul actului de identitate, un nr. de telefon unde poți fi găsit) plus răspunsul corect la întrebarea: "Care este numele promoției Winchester?"
4. Pune foaia de hârtie împreună cu cele 3 pachete goale de Winchester într-un plic.
5. Trimite plicul la adresa: CP 83 - OP 83, București până la data de 31 august 2001 (data limită a poștei).

Câștigătorii promoției "Winchester face toți banii" vor fi anunțați în presă și ulterior telefonic.

Detalii la telefon 01/203.61.31 (convorbire taxată cu tarif normal)

Dir.Cons.CEE 89/622: "Tutunul dăunează grav sănătății"

NORD'EST
100.4 FM
RADIO

NOUTĂȚILE ZILEI

Politica Statelor Unite în Balcani irită Europa

Partenerii europeni ai Statelor Unite la NATO sînt din ce în ce mai iritați de politica de ambiguitate a americanilor în Balcani și de strînsele lor relații cu gherila albaneză a UCK, afirmă săptămînalul german *„Der Spiegel“*, în ultimul său număr. Potrivit ziarului, care citează rapoarte ale serviciilor secrete aflate în posesia Guvernului german, e clar că o camarilă albaneză, care beneficiază de încrederea americanilor, ațîță conflictul din Macedonia. Potrivit rapoartelor, tulburările din Macedonia și instabilitatea regiunii permit acestei camarile să practice traficul cu droguri, arme și femei. Săptămînalul afirmă și că ministrul german al Apărării, Rudolf Scharping, ar fi declarat în fața unui mic comitet de persoane de încredere că statele occidentale, dar mai ales americanii, nu ar fi avut un comportament adecvat față de gherila albaneză UCK.

Violențe la Belfast

Incidente violente au avut loc, pentru a doua noapte consecutiv, între tinerii catolici și protestanți, pe străzile din Belfast, în noaptea de sîmbătă spre duminică, a anunțat poliția. Nu s-au înregistrat victime, deși au fost trase focuri de armă, iar un autobuz a fost incendiat. Polițiștii au confiscat 30 de cocteiluri Molotov și aproape 200 de sticle incendiare, precum și mai multe obiecte contondente, în timpul raidurilor de sîmbătă seara în cartierele celor două comunități, din nordul Belfastului. Premierul britanic, ***Tony Blair,*** și omologul său irlandez, ***Bertie Ahern***, urmează să prezinte, săptămîna viitoare, un proiect de reglementare a situației din provincia nord-irlandeză, după ce aceasta este afectată, de aproape o lună, de incidente violente intercomunitare.

Rusia complică negocierile cu SUA

Adjunctul secretarului Consiliului rus de Securitate, ***Oleg Cernov,*** a apreciat, vineri, că discuțiile ruso-americane referitoare la stabilitatea strategică și la tratatul ABM ar trebui să implice și celelalte puteri nucleare, inclusiv „statele imprevizibile“, precum Coreea de Nord. ***„Din cauza existenței nu numai a cinci puteri nucleare, dar și a altor țări care dispun de arma nucleară, tratatul ABM privește, practic, interesele întregii comunități internaționale“***, a adăugat el. Președintele nord-coreean ***Kim Jong Il*** urmează să ajungă la Moscova pe 8 sau 9 august după o lungă călătorie cu trenul. Dictatorul nord-coreean se teme de avion și, din acest motiv, a ales varianta călătoriei cu un transsiberian, care împlinește 100 de ani de funcționare.

Americanii pregătesc „bombardierul spațial“

Pentagonul studiază în prezent posibilitatea realizării unui „bombardier spațial“, care ar putea distruge obiective aflate de cealaltă parte a planetei, în numai jumătate de oră, relatează AFP. Potrivit ediției de sîmbătă a cotidianului ***„The Los Angeles Times“***, bombardierul, care ar putea fi navigat de către un echipaj, ar putea atinge viteza unei rachete cu rază lungă de acțiune și ar putea lansa cu precizie bombe de la o înălțime de circa 100 de kilometri. Deplasîndu-se de 15 ori mai repede decît bombardierele actuale și ridicîndu-se de zece ori mai sus, el ar putea distruge astfel ținte importante, fără a risca, în schimb, să fie atins de mijloace convenționale ale apărării antiaeriene. Proiectul nu poate decît să aprindă și mai tare dezbaterea internațională în curs referitoare la militarizarea spațiului, consideră ziarul.

Remiză diplomatică româno-maghiară

■ *aplicarea legii statutului maghiarilor în România rămîne o chestiune nerezolvată* ■ *Năstase: „am căzut de acord că nu sîntem de acord“* ■ *Orban: „am avut discuții filozofice adînci“*

Așteptată cu interes, întîlnirea de la Tîrgu Mureș dintre premierii român și maghiar s-a încheiat fără să se sesizeze progrese în privința discuțiilor pe marginea Legii statutului maghiarilor. Dacă nu vor apărea rezultate la nivelul contactelor ministeriale româno - maghiare, pînă la jumătatea lunii septembrie, Guvernul Năstase este dispus să lase rezolvarea acestei probleme în seama Parlamentului.

De la începutul întîlnirii, premierul ***Adrian Năstase*** a reafirmat, alaltăieri, poziția părții române de a nu accepta ca Legea privind statutul maghiarilor din statele vecine Ungariei să fie aplicată extrateritorial. Premierul român a arătat că acordarea facilităților economice și sociale, care nu au corespondent în legislația europeană existentă în domeniul minorităților, ar crea o discriminare între cetățenii care vor primi legitimații de maghiar și persoanele care nu vor beneficia de un astfel de sprijin. ***„Dacă la nivel european astfel de reglementări vor fi acceptate, atunci și noi vom accepta noile standarde“***, a menționat Năstase, arătînd însă că aplicarea legii în forma adoptată de către Parlamentul de la Budapesta ar crea un precedent și pentru celelalte țări care au un număr important de cetățeni în afara frontierei, precum Albania și Rusia. Premierul român a mai afirmat că nu înțelege modul în care vor fi desemnați cetățenii care vor primi legitimații de maghiar și a recunoscut eșecul acestor discuții. ***„Am căzut de acord că nu sîntem de acord“***, a spus Năstase. La rîndul său, premierul maghiar a susținut că Legea privind statutul maghiarilor nu are aplicare extrateritorială și a precizat că una dintre modalitățile de selecționare a cetățenilor care vor intra în posesia legitimației de maghiar ar putea fi consultarea cu reprezentanții comunităților ungurești din România. ***„Nu ne-am suflecat mînecile, nu ne-am arătat bicepșii, tricepșii“***, a spus Orban despre întîlnirea cu Năstase și a precizat că a avut ***„discuții filozofice adînci“*** cu premierul român, pe marginea legii statutului.

Secretarul de stat în MAE ungar, ***Zsolt Nemeth,*** a recunoscut și el că întîlnirea Năstase-Orban nu a adus nici un progres în legătură cu Legea statutului. Totuși, Nemth a remarcat că poziția României a devenit mai flexibilă, dînd ocazia ambelor părți să înceapă un dialog concret în loc să ducă un război al declarațiilor în presă. Nemeth consideră drept o realizare faptul că cele două părți au discutat despre subiecte importante în legătură cu care, la 10-11 ani de la schimbarea regimului, ar trebui în cele din urmă să se ajungă la un acord.

Întîlnirea dintre premierii Adrian Năstase și Viktor Orban s-a terminat cu un schimb de replici sarcastice

Autoritățile române și ungare vor analiza soluțiile concrete de rezolvare a problemelor referitoare la legea statutului maghiarilor pînă la jumătatea lunii septembrie, cînd se va reuni comitetul mixt româno-ungar. În cazul în care nu se va ajunge la un acord pînă la jumătatea lunii septembrie, problemele legate de aplicarea statutului vor fi transferate Parlamentului României, în vederea adoptării unei decizii.

Discurs patetic al lui Orban la Tușnad

Legea statutului maghiarilor a generat, din nou, cu prilejul Universității de Vară Balvanyos de la Tușnad, discuții contradictorii între reprezentanții Guvernului român, pe de o parte, și cei ai Guvernului ungar și ai aripii radicale din UDMR, pe de altă parte. Startul în dispută a fost dat de liderii Blocului Reformist din UDMR, ***Toro T. Tibor*** și episcopul ***Laszlo Tokes***, care au criticat vehement autoritățile române pentru „politica de vitrină“ dusă față de minoritățile naționale, sugerînd că, pentru comunitatea maghiară din România, legea statutului poate fi luminița de la capătul tunelului. ***„Comunitatea maghiară trebuie să fie de partea Guvernului ungar care o ajută și nu de partea Guvernului român care nu o ajută“***, a tunat episcopul Tokes în fața participanților la Universitatea de Vară Balvanyos. El nu a pierdut ocazia să critice și conducerea moderată a UDMR, pe motiv că aceasta este „duplicitară“.

La manifestare a sosit alaltăieri și Viktor Orban, care a recunoscut că legea statutului maghiarilor nu este perfectă, că omul face rar legi perfecte, și a arătat că, în condițiile actuale, nu se putea găsi o lege mai bună. Premierul ungar le-a vorbit participanților la Universitatea de Vară despre „noua ordine a lumii“, „travaliul nașterii acestei lumi“, rolul maghiarilor din Bazinul Carpatic. ***„Trebuie create acele instituții și legi care să reglementeze, în bazinul carpatic, interesele etniei maghiare“*** a afirmat Orban. ***„Visele nu mor în zori“'*** a spus Orban, fiind aplaudat în repetate rînduri pentru discursul său patetic. **(M.C.)**

Replica indirectă a lui Năstase

În aparență fără nici o legătură cu întîlnirea cu Orban, premierul român a ținut, ieri, să marcheze un punct naționalist. El i-a cerut generalului Toma Zaharia, prim-adjunct al ministului de Interne, să efectueze o anchetă cu privire la un incident care a avut loc săptămîna trecută, la tabăra de creație din Poiana Uzului, județul Bacău, cînd un grup de tineri de etnie maghiară a agresat mai mulți copii. ***„Nu putem accepta și nu vom permite nimănui să-și bată joc de simbolurile și tradițiile naționale“,*** a adăugat premierul, care s-a aflat, duminică, la Râmnicu Vâlcea, cu ocazia manifestărilor prilejuite de „Ziua Imnului Național“. Potrivit RRA, săptămîna trecută, copii și cadre didactice din mai multe județe ale țării și din Republica Moldova, participanți la tabăra de creație din Poiana Uzului, au fost agresați de un grup de tineri de etnie maghiară în momentul în care au început să joace dansuri românești în jurul unui foc de tabără. Acțiunea a degenerat, în curtea taberei avînd loc altercații și chiar incidente în urma cărora cîteva persoane au fost rănite ușor. ■

Vladimir Voronin se debarasează de miniștrii antiruși

■ *el a demis ieri doi membri ai Guvernului care nu priveau cu ochi buni apropierea de Moscova*

Președintele comunist al Republicii Moldova, ***Vladimir Voronin*** **(foto)**, și-a demonstrat dorința de a realiza o apropiere față de Moscova, semnînd, vineri, decretele de demitere a doi miniștri - între care șeful diplomației - reticenți la această nouă orientare a politicii Chișinăului, se arată într-un comentariu AFP.

Analiștii locali se așteptau la aceste demiteri, pentru că însuși președintele anunțase, vineri dimineață, că ***„intenționează să-i înlocuiască pe ce care nu îndeplinesc obiectivele fixate“.*** Dar anunțarea numelor celor doi miniștri căzuți în dizgrație, cel al Afacerilor Externe, ***Nicolae Cernomaz,*** și cel al Energiei, ***Ion Leșanu,*** i-a luat, întrucîtva, prin surprindere.

Oficial, motivul pentru care Cernomaz și Leșanu au fost demiși a fost acela că ***„nu au justificat încrederea“*** ce le-a fost acordată la învestire. Sîmbătă însă, în absența oricărui comentariu din partea lui Voronin, două ipoteze erau cel mai adesea evocate la Chișinău pentru a explica această opțiune: orientarea antirusă a celor doi miniștri și lipsa lor de loialitate față de președintele comunist.

„Cernomaz nu era în relații prea bune cu Voronin“, care nu i-a iertat ***„declarațiile antiruse făcute în urmă cu cîteva săptămîni“***, a apreciat politologul moldovean ***Oleg Serebrian***. În plus, ministrul de Externe manifesta deschis ***„poziții mai moderate decît ale lui Voronin în legătură cu Uniunea Europeană, pledînd pentru integrarea în UE“***, adaugă analistul.

În ceea ce-l privește pe Leșanu, ***„el îi consideră pe ruși vinovați pentru conflictul din Transnistria“***, spune Serebrian. Ministrul demis a reprezentat Președinția Republicii Moldova, în 1998 și 1999, la negocierile referitoare la statutul acestei regiuni din estul Republicii Moldova, populate majoritar de rusofoni, care și-a proclamat independența în 1991 și a fost, în 1992, teatrul unor lupte soldate cu cîteva sute de morți.

În plus, la Chișinău circulau zvonuri, sîmbătă, potrivit cărora Voronin i-ar putea demite, la începutul acestei săptămîni, pe alți patru miniștri care nu susțin suficient politica sa de apropiere față de Rusia. Printre ei s-ar putea afla ministrul comunist al Învățămîntului și Cercetării, Ilie Vancea, potrivit lui Serebrian.

Pe de altă parte, observatorii consideră că prin demiterea lui Cernomaz și a lui Leșanu, președintele a dorit să scape de miniștrii care nu îi arătau loialitate. Cernomaz a deținut portofoliul de șef al diplomației și în timpul mandatului fostului șef al statului, Petru Lucinschi, asupra căruia Voronin a aruncat întreaga responsabilitate pentru dificultățile pe care le traversează Moldova. În ceea ce-l privește pe Leșanu, el era cunoscut ca fiind un apropiat al fostului președinte. ■

Transfugi români, luați la țintă în Macedonia

■ *soldații macedoneni au deschis focul asupra unui grup de români care încerca să pătrundă ilegal pe teritoriul Macedoniei* ■ *incidentul s-a soldat cu un mort și doi răniți* ■

Un grup de zece cetățeni români a fost surprins de armata din Macedonia în timp ce încerca să pătrundă ilegal pe teritoriul acestui stat, venind dinspre Iugoslavia. Urmare a acestui incident un copil de două luni a murit sufocat și doi bărbați au fost răniți, informează un comunicat al Ministerului Afacerilor Externe din România. În comunicatul MAE se arată că cei zece cetățeni români care încercau să treacă din Iugoslavia în Macedonia au fost surprinși de o unitate a armatei macedonene, care a deschis focul. În timpul incidentului, cetățeana română ***Mariana Drezaliu,*** în vîrstă de 24 de ani, a căzut la pămînt și și-a sufocat propriul copil, născut la 25 mai 2001. Cetățenii români ***Neculaiu Drezaliu,*** de 50 de ani, și ***Victor Anghel,*** în vîrstă de 19 ani, au fost răniți, fiind internați, în momentul de față, la Spitalul Municipal din Skopje. Copilul decedat în timpul incidentului, ***Adrian-Ionuț Drezaliu,*** va fi înhumat la Kumanovo. Ceilalți cetățeni români din cadrul grupului, respectiv ***Silviu Mititelu, Nicolae Drezaliu, Emilia Drezaliu, Marilena Izabela Drezaliu, Maria Ungureanu*** și ***Marcel Duman*** au fost repatriați, cu sprijinul Organizației Internaționale pentru Migrații. În comunicatul MAE se precizează că reprezentanții Ambasadei române la Skopje s-au deplasat de urgență la Kumanovo pentru a acorda asistența necesară cetățenilor români implicați în acest incident. ■

Simeon al II-lea dă bătăi de cap Occidentului

■ *noul premier vrea să amîne închiderea unor unități ale centralei de la Kozlodui*

Guvernul bulgar vrea să exploateze pînă în 2010-2012 două unități ale centralei nucleare de la Kozlodui, de concepție depășită, în ciuda dorinței Uniunii Europene de a închide centrala pînă în 2006, a anunțat, sîmbătă, un oficial cu rang înalt. Noul Guvern al fostului rege Simeon al II-lea, învestit martea trecută, va insista ca unitățile 3 și 4 ale centralei de la Kozlodui să funcționeze „cel puțin pînă în 2010-2012“, adică pînă la expirarea termenului de exploatare, a declarat președintele Comisiei pentru energie a Parlamentului, ***Veselin Bliznakov,*** citat de cotidianul ***„Standard“.*** Precedentul Guvern bulgar s-a pronunțat pentru închiderea în jurul anului 2008-2010 a unităților 3 și 4. Potrivit lui Bliznakov, premierul Simeon al II-lea se va angaja personal în „a apăra necesitatea amînării închiderii“ celor două unități.

Centrala nucleară bulgară dispune de patru unități vechi, de concepție depășită, de o putere de 440 MW fiecare. Închiderea ei a fost o condiție pusă de Uniunea Europeană pentru a deschide negocierile de aderare cu Bulgaria.

Într-un acord încheiat în noiembrie 1999, Bulgaria a acceptat să închidă pînă în 2003 unitățile 1 și 2, date în folosință în 1974-1976. Cît despre unitățile 3 și 4, date în folosință în 1979-1981, textul acordului stipulează că ***„Guvernul bulgar va lua în 2002 o decizie împreună cu Comisia Europeană“***. Comisia Europeană și-a exprimat dorința ca închiderea să intervină pînă în 2006. Ea și-a luat angajamentul de a finanța închiderea cu pînă la 200 de milioane de euro, dintre care o parte să fie acordată în funcție de acordul referitor la unitățile 3 și 4.

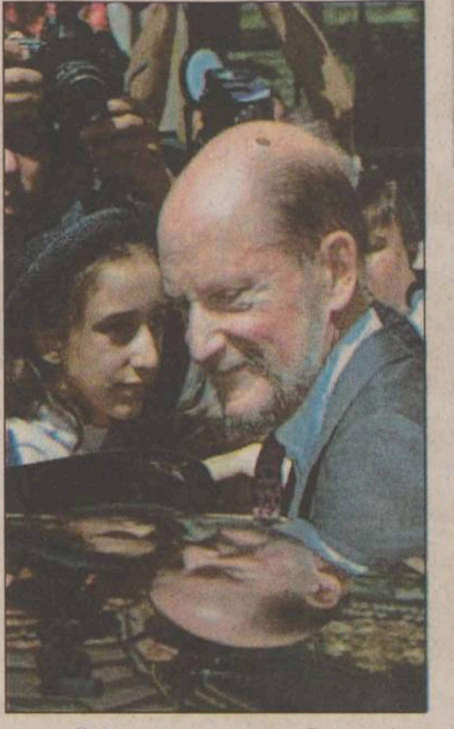

Centrala de la Kozlodui este unica centrală nucleară a Bulgariei și asigură 40 la sută din producția de electricitate la nivel național. În afara celor patru reactoare vechi, centrala dispune de două unități mai moderne de 1.000 de MW fiecare. ■

Se pregătește rectificarea bugetară

Ministerul Finanțelor va prezenta Guvernului, la mijlocului lunii august, proiectul privind rectificarea bugetară, suma disponibilă pentru suplimentarea alocațiilor fiind de 300 miliarde de lei. Deși veniturile din colectări au crescut în prima jumătate a anului, o mare parte din sumele încasate suplimentar a fost distribuită pentru reducerea nivelului deficitului bugetului consolidat de la 3,7% la 3,5% din PIB. Ordonanța privind rectificarea bugetară a fost convenită cu reprezentanții FMI, principalele teme abordate la sosirea misiunii Fondului, în luna august, find scrisoarea de intenție pentru un nou acord și indicatorii macroeconomici pentru 2002. Guvernul își propune pentru anul următor obținerea unei creșteri economice de 5,1%, o inflație de 22%, un curs mediu de 36.000 lei/dolar și un nivel al deficitului bugetului de 3% din PIB. ■

Armistițiu SUA-China?

■ *Colin Powell tatonează terenul în China, înaintea vizitei președintelui Bush*

Secretarul american de Stat, ***Colin Powell,*** a oficializat, sîmbătă, reconcilierea dintre Beijing și Washington, încercînd să aplaneze cele cîteva diferende pe care le au cele două țări, cu trei luni înainte de vizita președintelui american, ***George W. Bush***, în China. Powell și-a îndeplinit misiunea în bună măsură, întîlnindu-se, pe rînd, cu principalii lideri chinezi, cărora le-a împărtășit dorința Washingtonului de a menține relații „constructive“ cu Beijingul. El a anunțat, de asemenea, mici progrese în ceea ce privește două subiecte ce interesează Washingtonul cu precădere - drepturile omului și exporturile de rachete efectuate de China.

„Acordăm o mare importanță vizitei dumneavoastră, pentru că ea intervine într-un moment crucial al relațiilor noastre“, a declarat, la rîndul său, premierul chinez ***Zhu Rongji***. China, care se pregătește să adere la Organizația Mondială a Comerțului și care va găzdui, pentru prima oară, în octombrie, un summit al Forumului de Cooperare Economică Asia-Pacific (APEC), este dornică să-și normalizeze relațiile cu Washingtonul, devenite tensionate după venirea la putere a noii administrații Bush, în ianuarie.

După ce, în ultimele zile, a pus accent foarte mare pe drepturile omului, pentru prima dată, Powell a adoptat un ton conciliant față de Beijing, sîmbătă, renunțînd să mai discute problema cazurilor individuale ale disidenților chinezi închiși. În ceea ce privește spinoasa chestiune a exporturilor de rachete realizate de China către țări precum Pakistanul, cele două țări au convenit să alcătuiască un comitet de experți pentru a discuta despre aplicarea unui acord din noiembrie 2000 referitor la proliferarea rachetelor. În schimb, nu s-au făcut progrese în legătură cu problema Taiwanului, Powell reafirmînd angajamentul Washingtonului de a furniza insulei naționaliste arme defensive. ■

PRO TV IAȘI TE ASTEAPTĂ LA
PRESELECȚIE
VARA ISPITELOR
ROL? ISPITĂ
CÎND? MARTI 31 IULIE
UNDE? STRADA ARMEANA 12
ORA? 10:00
CANDIDAȚI? FETE SI BAIETI
CONDIȚII? 18 - 31 DE ANI
ASPECT ATRAGATOR
NECASATORITI
CÎȘTIG? PRIETENI
BANI
DISTRACTIE
VARA ISPITELOR

Monitorul
Sport

LUNI
30 iulie 2001

NORD'EST
100.4 FM
RADIO

Diana a încheiat cu argint

■ Mocanu s-a clasat pe locul II la 200 m spate la Mondialele de la Fukuoka

După cele două titluri olimpice cucerite toamna trecută la Sydney, Diana Mocanu a reușit să-și adauge în palmares o medalie de aur și una de argint, la cea de a IX-a ediție a Campionatelor Mondiale de Natație, desfășurate, în această perioadă, la Fukuoka.Cucerind titlul mondial în proba de 200 m spate în Japonia, dubla campioană olimpică și-a asigurat accesul și în finala probei de 100 m spate. În acest ultim act, Diana Mocanu a întors a cincea, după prima lungime de bazin și a declanșat sprintul său caracteristic reușind să încheie proba pe poziția a doua, după Natalie Coughlin. După aceste două rezultate de excepție la mondiale, Diana Mocanu a demonstrat lumii întregi că rezultatele de anul trecut nu au fost întîmplătoare. Ea a fost cronometrată cu timpul de 1:00, 68, în timp ce învingătoarea din SUA a parcurs distanța în 1:00,37. Medalia de bronz a revenit înotătoarei germane Antje Buschschulte

„Rezultatul Dianei, pe care, de altfel, îl anticipam, este fenomenal. La fel ca și la Sydney, la mondialele din această lună, ea a fost vedeta delegației de natație a României. Nu pot vorbi în acest moment despre ce surprize îi vom oferi, dar, cu siguranță, acestea vor fi la reîntoarcerea ei în Brăila", ne-a declarat, ieri, președinta Clubului Sportiv Municipal, Tinca Amza.

Tot în cadrul CM de la Fukuoka, Beatrice Cîșlaru a cucerit medalia de bronz în proba de 400 m mixt, iar Camelia Potec a ocupat a treia poziție în finala probei de 200 metri liber. Duminică, în ultima zi, Camelia Potec s-a clasat a șasea în finala probei de 400 m mixt.

Eroul acestei ediții a fost australianul Ian Thorpe, care a realizat un nou record de medalii, cîștigînd la Fukuoka, șase titluri mondiale. Aceasta reprezintă o depășire a recordului precedent, deținut de americanii Jim Montgomery și Tracy Caulkins, care au cîștigat cîte cinci probe din cadrul edițiilor din anii 1973, respectiv 1978 ale Campionatelor Mondiale de natație. Sportivul australian, supranumit „Torpila", a beneficiat de o prevedere nou introdusă în regulamentul Federației Internaționale de Natație (FINA), care stipulează că un înotător are voie să participe la un număr mai mare de probe în cadrul unei competiții internaționale. Thorpe a cîștigat medalia de aur în probele de 200 metri, 400 metri și 800 metri liber și ștafetă 4X100 metri liber, 4X200 metri liber și 4X200 metri mixt. Înotătorul australian a reușit să stabilească, în cadrul celei de-a doua săptămîni a competiției de la Fukuoka, patru recorduri mondiale, în probele de 200 metri, 400 metri și 800 metri liber și în proba de ștafetă 4X200 metri liber. **(Costel FILIP)**

Cursa iadului

■ în Marele Premiu al Germaniei au abandonat nu mai puțin de 12 piloți, M. Schumacher și Coulthard fiind printre ei ■ Ralf Schumacher a scăpat ieftin, cîștigînd cursa ■

După antrenamentele oficiale de sîmbătă, primele două locuri pe grila de start în Marele Premiu al Germaniei de la Hockenheim au fost ocupate de piloții de la Williams-BMW, în ordinea Montoya-Ralf Schumacher. Acest fapt nu a surprins pe nimeni deoarece este un lucru arhicunoscut că motoarele BMW sînt cele mai puternice din întreg platoul Formulei 1. Iar pe lungile linii directe de la Hockenheim este nevoie din plin de cai putere. Întrebarea care se punea era dacă mașinile Williams vor reuși să încheie cele 45 de ture, cît a măsurat cursa, știut fiind că fiabilitatea nu este tocmai punctul forte al echipei Williams-BMW.

Nici nu se așezaseră bine mașinele pe grila de start că Minardi-ul lui Alonso a luat foc. În timp ce el sărea din mașină, echipa de mecanici a reușit să stingă începutul de incendiu. „Bun" debut pentru Marele Premiu al Germaniei... Imediat după Alonso și Tarso Marques are probleme la Minardi-ul său, el schimbîndu-l și astfel amîndouă mașini Minardi vor pleca în cursă de pe linia boxelor.

Incidentele nu s-au oprit aici. După start Schumacher încetinește, iar Luciano Burti (Benetton), venit din urmă, nu are cum să-l evite. Benetton-ul lovește roata din spate a Ferrari-ului lui Schumacher, decolează și aterizează pe Arrows-ul lui Bernoldi. ***„Imediat după start, am avut o problemă cu selectarea vitezelor. L-am văzut pe Burti venind, dar nu aveam unde să mă mut"***, a declarat Schumacher. Cursa este oprită imediat, pista fiind plină de bucăți de Benetton. Singurii care se bucură sînt piloții de la Minardi, care își pot ocupa locurile inițiale pe grila de start. Al doilea start este lipsit de incidente, Montoya plecînd foarte bine, urmat de Ralf Schumacher. Michael Schumacher reușește o depășire al lui Hakkinen, în timp ce colegul său Barrichello trece de Couthard. Astfel după primul tur primii șase piloți erau: Montoya, R. Schumacher, M. Schumacher, Hakkinen, Barrichello, Coulthard. Barrichello îl atacă și pe Hakkinen, fiind evident că el a plecat în cursă cu mai puțină benzină, mizînd pe tactica a două opriri la boxe. Lui Mika Hakkinen îi revine onoarea de a deschide lista abandonurilor. ***„O gramadă de vibrații, fum și la un moment dat am rămas fără motor"*** - așa a descris Hakkinen abandonul său. Cînd Montoya intră la boxe pentru singura sa oprire, instalația de alimentare cu benzină nu funcționează și astfel Montoya stă la standuri 29,9 secunde. Ieșit pe pistă pe locul IV, columbianul va abandona în turul 23. La fel vor păți și M. Schumacher și David Coulthard: ei intră la boxe și abandonează imediat după ieșirea pe pistă. Credem că întrecerea din Germania poate fi numită și „Marele Premiu al boxelor blestemate". Și Barrichello a avut ceva probleme la a doua oprire, stînd 19,5 secunde, însă pe el nu l-a lovit blestemul și a reușit să încheie cursa pe locul II. Ralf Schumacher reușește să cîștige cursa, avînd totuși ceva emoții: cu două ture înainte de sfîrșitul întrecerii lui Ralf îi este arătat un panou pe care scria „Oil Pump" - pompa de ulei. Motorul BMW va rezista pînă la încheierea cursei, aducîndu-i lui Ralf cea de a treia victorie din acest sezon. **(Victor GRĂDINARIU)**

• **Clasamentul cursei:** R. Schumacher; Barrichello, Villeneuve, Fisichela, Button, Alesi; Clasamentul general al piloților: M. Schumacher - 84 p.; D. Coulthard - 47 p.; R. Schumacher - 41 p; Clasamentul constructorilor: 1. Ferrari - 124 p; 2. McLaren - 66 p; 3. Williams - 56 p. ■

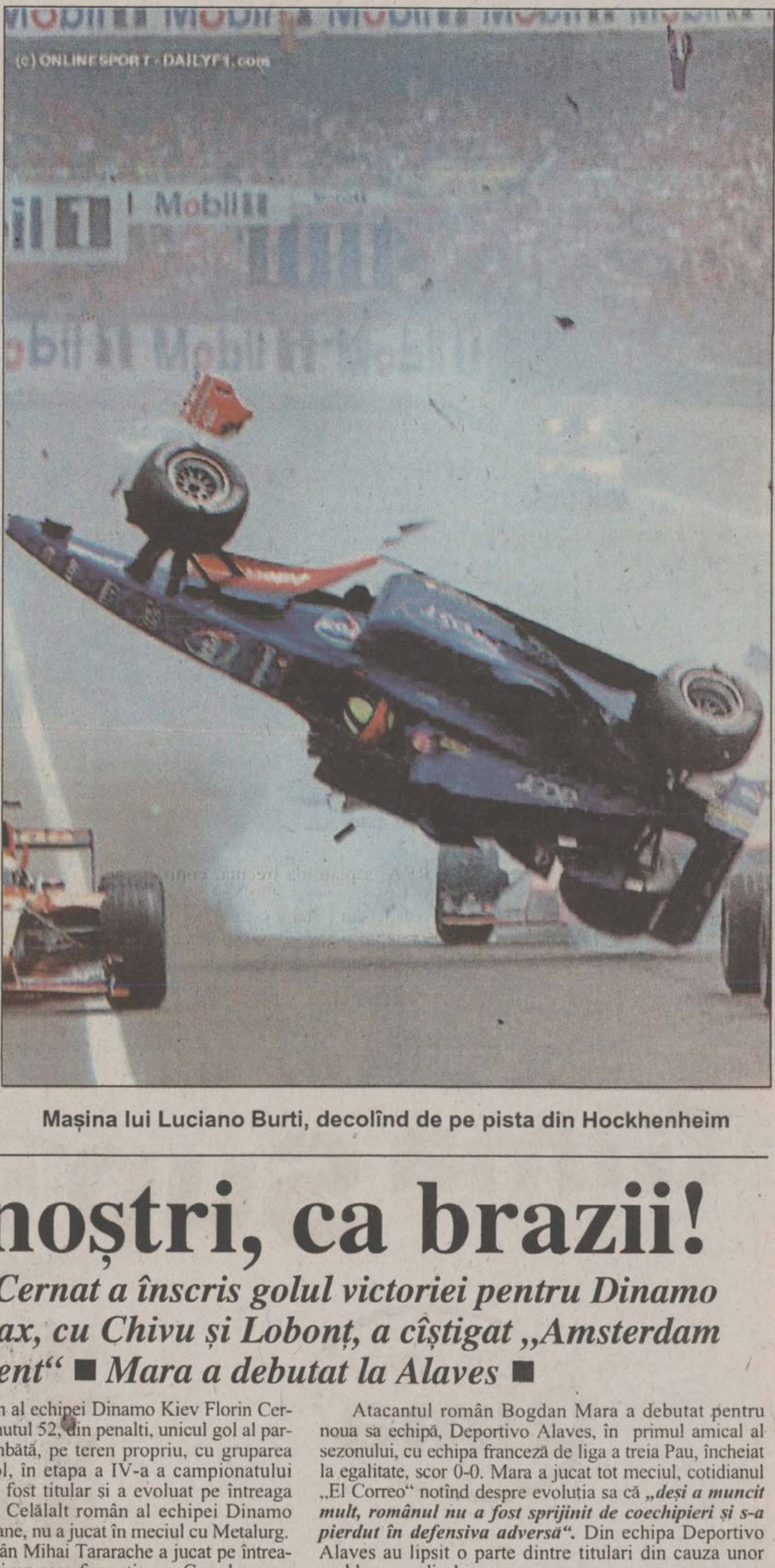

Mașina lui Luciano Burti, decolînd de pe pista din Hockhenheim

Dinamo - gata pentru noul sezon

■ în cadrul unui supershow, „cîinii roșii" au învins Petrolul cu 3-0

Echipa Dinamo București a învins, sîmbătă, pe teren propriu, cu scorul de 3-0 (1-0), formația Petrolul Ploiești, într-o partidă amicală. Golurile au fost marcate de Claudiu Niculescu '36, Ianis Zicu '49 și Romulus Buia '79. În minutul 2, Ionuț Lupescu a ratat o lovitură de la 11 metri.

La Dinamo, au evoluat următorii jucători: Prunea (Iliuciuc '72) - Kiriță (Iordache '72), Lupescu, V.Năstase (Onuț '46) - Bolohan (Pădurețu '61), Tameș (Buia '46), Fl.Pîrvu, Semeghin (I.Ilie '78), Tîlvan - Cl.Niculescu (Aldea '46), Zicu (Moraca '65). Iată și formația ploieșteană: Irimia (Cernea '68) - Pancovici (Gherghiceanu '86), Toporan (Tatarciuc '78), V.Voinea (M.Badea '68), Rohat (Diaconu '50), Lupșa (Irimescu '61) - E.Tudor, Todoran (Moise '86), A.Savu - Costescu (Orlando '46), Anghel (Chițu '78).

După încheierea partidei, pe stadionul din șoseaua Ștefan cel Mare a avut loc un spectacol în care a fost prezentat lotul echipei Dinamo și conducerea tehnică pentru sezonul 2001/2002. Au susținut microrecitaluri formațiile Obiektiv și Van Noizz și interpreții Don Baxter, Monica, Maria Radu și Ștefan Bănică jr. Înainte de melodia „Înger pentru o zi", interpretată de Don Baxter și Monica, spectatorii au păstrat un moment de reculegere în memoria fostului jucător dinamovist Cătălin Hîldan, decedat, pe 5 octombrie 2000, în timpul unei partide amicale disputate la Oltenița.

Căpitanul echipei Dinamo, Ionuț Lupescu, i-a înmînat un trofeu fostului său coechipier Gheorghe Mihali, care s-a retras din activitatea competițională. În cadrul evenimentului, a fost lansată compilația Red Dog Music, disponibilă sub formă de CD sau casetă audio, care cuprinde cinci piese muzicale dedicate suporterilor echipei Dinamo. Spectacolul s-a încheiat cu un foc de artificii. ■

Cristian Chivu este titular incontestabil al echipei din Amsterdam

Ai noștri, ca brazii!

■ Florin Cernat a înscris golul victoriei pentru Dinamo Kiev ■ Ajax, cu Chivu și Lobonț, a cîștigat „Amsterdam Tournament" ■ Mara a debutat la Alaves ■

Jucătorul român al echipei Dinamo Kiev Florin Cernat a marcat, în minutul 52, din penalti, unicul gol al partidei disputate, sîmbătă, pe teren propriu, cu gruparea Metalurg Mariupol, în etapa a IV-a a campionatului Ucrainei. Cernat a fost titular și a evoluat pe întreaga durată a meciului. Celălalt român al echipei Dinamo Kiev, Tiberiu Ghioane, nu a jucat în meciul cu Metalurg.

Fotbalistul român Mihai Tararache a jucat pe întreaga durată a partidei pe care formația sa, Grasshoppers Zurich, a pierdut-o, sîmbătă, în deplasare, cu scorul de 1-2, în fața echipei FC Sion, în etapa a V-a a campionatului Elveției. Ionel Gane a intrat pe teren în minutul 61 al meciului terminat la egalitate, scor 1-1, de gruparea St.Gall, pe teren propriu, în fața echipei FC Aarau. Românul l-a înlocuit pe Winkler.

Echipa Ajax a cîștigat turneul „Amsterdam Tournament", după ce a învins, sîmbătă, cu scorul de 3-1 (1-1), echipa FC Liverpool. La echipa din Amsterdam au evoluat, pe toată durata meciului, fotbaliștii români Bogdan Lobonț și Cristi Chivu. Formația Valencia a învins, tot în cadrul turneului din capitala Olandei, echipa AC Milan, cu scorul de 2-1(0-1). La echipa din Valencia, atacantul român Adrian Ilie a fost titular, fiind înlocuit, în minutul 65, de Juan Sanchez, iar mijlocașul Denis Șerban a intrat pe teren, în același minut, în locul lui Albelda. De partea cealaltă, în formația antrenată de turcul Fatih Terim, fundașul român Cosmin Contra a jucat pînă în minutul 64, cînd a fost înlocuit de Helveg.

Atacantul român Bogdan Mara a debutat pentru noua sa echipă, Deportivo Alaves, în primul amical al sezonului, cu echipa franceză de liga a treia Pau, încheiat la egalitate, scor 0-0. Mara a jucat tot meciul, cotidianul „El Correo" notînd despre evoluția sa că ***„deși a muncit mult, românul nu a fost sprijinit de coechipieri și s-a pierdut în defensiva adversă".*** Din echipa Deportivo Alaves au lipsit o parte dintre titulari din cauza unor probleme medicale.

Jucătorul român Mihai Baicu a intrat pe teren în locul lui Ghirardello, în minutul 65 al partidei pe care formația sa, Cittadella, a pierdut-o, cu scorul de 0-2, în fața formației Lazio.

Formația Villarreal a învins, sîmbătă, cu scorul de 4-3 (1-1), echipa Galatasaray, într-o partidă amicală disputată la Nanters, în Elveția. Golurile formației Villarreal au fost înscrise de Palermo '29, Quique Martin '49, Guayre '57 și Jorge Lopez '68. Pentru echipa Galatasaray au marcat Umit Karan '43 și '64 și Arif '60. Jucătorul român al formației Galatasaray, Gheorghe Popescu, a evoluat pe toată durata partidei, primind nota 4 în cotidianul „Fotomac". Jucătorii români ai echipei Villarreal, Gheorghe Craioveanu și Constantin Gîlcă, au intrat pe teren în minutul 46, evoluția lor fiind notată de cotidianul „Fotomac" cu nota 6. Potrivit cotidianului „Star", partida, care a început cu o întîrziere de trei ore din cauza proastei organizări, s-a disputat în condiții de iluminare insuficiente și pe un teren necorespunzător. ■

S-a încheiat turul ciclist al României

■ învingătorul este ucraineanul Leonid Timcenko

Rutierul ucrainean Leonid Timcenko a cîștigat Turul ciclist al României, poziția a doua din clasamentul general individual fiind ocupată de românul Pavel Lupaș (Dinamo), în timp ce pe locul trei s-a clasat Alexandr Șabalin (Republica Moldova). Timcenko, cîștigătorul tricoului galben, a fost premiat cu suma de 1.000 de dolari și urmează să mai primească, luni, încă o mie de dolari din partea Băncii Române de Dezvoltare - Groupe Société Generale. Pavel Lupaș, ocupantul locului doi în clasamentul general individual, a fost premiat cu suma de 4 milioane de lei, în timp ce Alexandr Șabalin a primit suma de 3,5 milioane de lei. ***„A fost un tur destul de bine realizat. Îmi pare bine că am reușit să obțin aceste rezultate bune și le mulțumesc, pentru aceasta, tuturor celor care au fost alături de mine, clubului Dinamo, soției mele, prietenilor, mei, colegilor mei"***, a declarat Pavel Lupaș.

În clasamentul general individual al sprinterilor, pe poziția întîi se situează Alexandru Ciocan (Conpet Petrolul), cîștigător al tricolului roșu, urmat de Arjan Elferink (Olanda) și de Dmitri Botisov (Ucraina). Cîștigătorul tricoului verde, ce revine celui mai bun cățărător, este Alexandr Sabalin (Republica Moldova), urmat de Pavel Lupaș (Dinamo) și de Leonid Timcenko (Ucraina), premiat cu suma de un milion de lei.

În clasamentul general individual de combativitate, poziția întîi și tricoul alb au revenit sprinterului Alexandr Șabalin (Republica Moldova). Pe locul doi s-a situat Pavel Lupaș (Dinamo), iar poziția a treia i-a revenit lui Dan Dănilă (Dinamo). Cîștigătorul tricoului bleu și liderul clasamentului individual la tineret este Alexandr Șabalin, premiat cu suma de 2 milioane de lei, urmat de Sorin Pop și de George Prisecariu. În clasamentul individual la juniori, primul loc a revenit rutierului Sorin Pop (România juniori), care a fost premiat cu suma de 3 milioane de lei. Acestui premiu i s-a adăugat suma de 500 de dolari, primiți din partea firmei „RomAuto" SR, și 2 milioane de lei, proveniți de la o firmă din Brașov. Pe poziția a doua în acest clasament s-a situat George Manu (România juniori), urmat de Ciprian Ionescu (România juniori).

În clasamentul general pe echipe, pe prima poziție s-a situat Ucraina, căreia secretarul general din cadrul Ministerului Tineretului și Sportului, Damian Florea, i-a înmînat premiul constînd în suma de 4 milioane de lei, urmată de Dinamo și Conpet Petrolul. În cadrul ceremoniei de premiere, care a avut loc, duminică, la ora 14.00, în Piața Victoriei, reprezentanții firmelor care au sponsorizat Turul Ciclist al României, reprezentanți ai poliției și ai serviciului de ambulanțe și conducătorii echipelor participante au primit cîte o plachetă. ■

Covrigi cu mac și sare
RECOMINA
032.740 448

Ascultă cum vrei
91,9 FM
radio CONTACT
www.radiocontact.ro

Oameni și Companii
Club de Marketing și Relații Publice

Iași, str. Moara de Foc nr. 35, O.P. 1, C.P. 13
Tel. 032/276.000, 245,298, Fax: 032/211.843,
E-mail: office@osc.ro

Talon de înscriere
Miss Monitorul

Nume/Prenume ____
Adresa ____
____ Vîrsta ____
Telefon ____ Ocupația ____
Greutate ____ Înălțime ____
Pasiuni ____
____

Trimite un plic care să conțină o fotografie și talonul de înscriere de mai sus pe adresa OP 10, CP 2090, Iași, 6600 sau depune-l la unul din centrele de Mică Publicitate Monitorul.

Monitorul organizator
sponsor Nelmar

Peste o săptămînă, începe balul!

■ *programul turului campionatului Diviziei A, ediția 2001-2002*

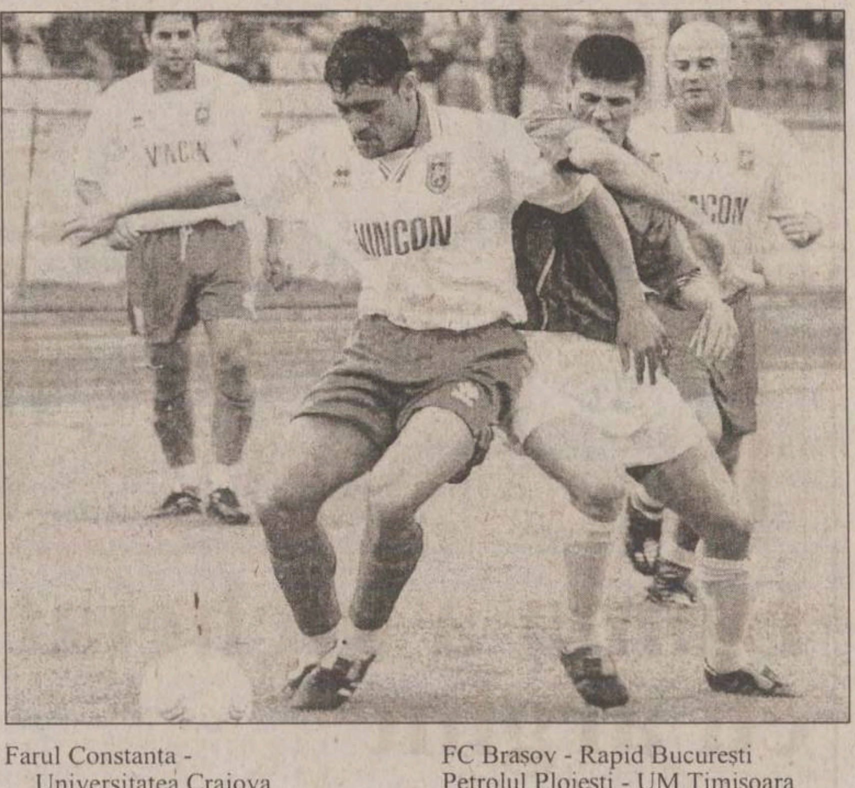

Etapa I - 4 august

FC National - Otelul Galați
Universitatea Craiova - Sportul Studentesc
FCM Bacău - Steaua București
Astra Ploiești - FC Argeș
Sportul Studențesc - Petrolul Ploiești
Farul Constanta - FC Brașov
Dinamo București - Ceahlăul Piatra Neamt
UM Timișoara - Rapid București

Etapa a II-a - 11 august

Gloria Bistrița - FC National
Steaua București - Universitatea Craiova
FC Argeș - FCM Bacău
Petrolul Ploiești - Astra Ploiești
FC Brasov - Sportul Studențesc
Ceahlăul Piatra Neamț - Farul Constanța
Rapid București - Dinamo București
Oțelul Galați - UM Timișoara

Etapa a III-a - 18 august

Gloria Bistrița - Oțelul Galați
FC National - Steaua București
Universitatea Craiova - FC Argeș
FCM Bacău - Petrolul Ploiești
Astra Ploiești - FC Brașov
Sportul Studențesc - Ceahlăul Piatra Neamț
Farul Constanța - Rapid București
Dinamo Bucuresti - UM Timișoara

Etapa a IV-a - 25 august

Steaua București - Gloria Bistrita
FC Argeș - FC Național
Petrolul Ploiești - Universitatea Craiova
FC Brașov - FCM Bacău
Ceahlăul Piatra Neamț - Astra Ploiești
Rapid București - Sportul Studentesc
UM Timișoara - Farul Constanța
Oțelul Galați - Dinamo București

Etapa a V-a - 8 septembrie

Steaua București - Oțelul Galați
Gloria Bistrita - FC Argeș
FC Național - Petrolul Ploiești
Universitatea Craiova - FC Brașov
FCM Bacău - Ceahlăul Piatra Neamț
Astra Ploiești - Rapid București
Sportul Studențesc - UM Timișoara
Farul Constanța - Dinamo București

Etapa a VI-a - 15 septembrie

FC Argeș - Steaua București
Petrolul Ploiești - Gloria Bistrița
FC Brasov - FC Național
Ceahlăul Piatra Neamț - Universitatea Craiova
Rapid București - FCM Bacău
UM Timișoara - Astra Ploiești
Dinamo București - Sportul Studențesc
Oțelul Galați - Farul Constanța

Etapa a VII-a - 22 septembrie

FC Argeș - Oțelul Galați
Steaua București - Petrolul Ploiești
Gloria Bistrița - FC Brașov
FC Național - Ceahlăul Piatra Neamț
Universitatea Craiova - Rapid București
FCM Bacău - UM Timișoara
Astra Ploiești - Dinamo București
Sportul Studențesc - Farul Constanța

Etapa a VIII-a - 29 septembrie

Petrolul Ploiești - FC Argeș
FC Brașov - Steaua București
Ceahlăul Piatra Neamt - Gloria Bistrița
Rapid Bucuresti - FC Național
UM Timișoara - Universitatea Craiova
Dinamo București - FCM Bacău
Farul Constanța - Astra Ploiești
Oțelul Galați - Sportul Studențesc

Etapa a IX-a - 13 octombrie

Otelul Galați - Petrolul Ploiești
FC Argeș - FC Brașov
Steaua București - Ceahlăul Piatra Neamt
Gloria Bistrița - Rapid București
FC Național - UM Timișoara
Universitatea Craiova - Dinamo București
FCM Bacău - Farul Constanța
Astra Ploiești - Sportul Studențesc

Etapa a X-a - 20 octombrie

FC Brașov - Petrolul Ploiești
Ceahlăul Piatra Neamț - FC Argeș
Rapid București - Steaua București
UM Timișoara - Gloria Bistrița
Dinamo București - FC Național
Farul Constanta - Universitatea Craiova
Sportul Studențesc - FCM Bacău
Astra Ploiești - Oțelul Galați

Etapa a XI-a - 27 octombrie

Otelul Galați - FC Brașov
Petrolul Ploiești - Ceahlăul Piatra Neamț
FC Argeș - Rapid București
Steaua București - UM Timișoara
Gloria Bistrița - Dinamo București
FC Național - Farul Constanța
Universitatea Craiova - Sportul Studențesc
FCM Bacău - Astra Ploiești

Etapa a XII-a - 3 noiembrie

Ceahlăul Piatra Neamț - FC Brașov
Rapid București - Petrolul Ploiești
UM Timișoara - FC Argeș
Dinamo București - Steaua București
Farul Constanța - Gloria Bistrița
Sportul Studențesc - FC Național
Astra Ploiești - Universitatea Craiova
FCM Bacău - Oțelul Galați

Etapa a XIII-a - 17 noiembrie

Oțelul Galați - Ceahlăul Piatra Neamț
FC Brașov - Rapid București
Petrolul Ploiești - UM Timișoara
FC Argeș - Dinamo București
Steaua București - Farul Constanța
Gloria Bistrița - Sportul Studențesc
FC Național - Astra Ploiești
Universitatea Craiova - FCM Bacău

Etapa a XIV-a - 24 noiembrie

Rapid București - Ceahlăul Piatra Neamț
UM Timișoara - FC Brașov
Dinamo București - Petrolul Ploiești
Farul Constanța - FC Argeș
Sportul Studențesc - Steaua București
Astra Ploiești - Gloria Bistrița
FCM Bacău - FC Național
Universitatea Craiova - Otelul Galați

Etapa a XV-a - 1 decembrie

Oțelul Galați - Rapid București
Ceahlăul Piatra Neamț - UM Timișoara
FC Brașov - Dinamo București
Petrolul Ploiești - Farul Constanța
FC Argeș - Sportul Studențesc
Steaua București - Astra Ploiești
Gloria Bistrița - FCM Bacău
FC Național - Universitatea Craiova. ■

MIND
NextGen Billing Solutions

MIND is a leading provider of Billing & Customer Care, Accounting and Management solutions for multiple IP services including Voice, Data, Content and Unified Messaging.
www.mindcti.com

Highly skilled engineers are invited to join minds with us and work in a young and fast growing company that operates in a highly dynamic environment.

MIND Software (a Romanian branch operating in Iasi) is looking for:

1. Technical Support Engineer
Job Description
Perform engineering intensive support activities at field locations (in Romania and abroad)
Job Requirements
- Good command of English
- Strong knowledge of computer networking technologies
- Technical understanding of Internet protocols and communications technologies
- Strong verbal communications and customer relation skills are a must
- BS in Computer Science, or equivalent technical degree

2. Software Testing Engineer
Job Description
Resolving issues by working closely with application software development, system lab support, systems engineering.
Job Requirements
- Proven experience in software testing
- Handful experience with Automatic Testing tools Advantage
- Proven knowledge with writing software testing documents and procedures (with relation to IS09000 & CMM concepts)
- Fluent Technical English reading & writing capabilities
- Good knowledge & experience with Win NT/2000) - power user level
- Knowledge of Relational Databases Oracle - an handy advantage

Please, send resume at liviu@mindcti.com.
Other information: tel. 032-258177, 094-315515

Gima Superecran

Dublu avantaj Gima

Cumperi de la Gima Superstore şi aduni Super Puncte pentru mai multe Super Cec-uri.
Vei primi Super Puncte şi pentru cumpărăturile făcute cu Super Cec-ul.

Poți preschimba Super Punctele acumulate, în Super Cec-uri timp de 3 luni. Îți mai rămân încă 3 luni pentru a folosi Super Cec-urile. Ai deci, în total 6 luni pentru a folosi Super Cec-urile. Nu există limită pentru cantitatea de cumpărături efectuate și nici pentru numărul de Super Puncte care poate fi acumulat.

Avantaj MAXIM!

SuperCampania

CUMPERI FĂRĂ BANI!!!
Bine ati venit!
Gima Superecran

1 Cumpără cu Gima Club Card!
Cumpără la Gima Superstore în valoare de cel puțin 500.000 lei. Păstrează bonul de casă și cere de la Biroul de Informații Gima Superstore formularul de înscriere în clubul Gima Club Card. Completează-l, și primești imediat Gima Club Card. Acest card îți oferă posibilitatea de a profita de reducerile de preț la produsele tale preferate și, acumulând Super Puncte să cumperi cu Super Cec-ul Gima, într-un mod comod, economic, și mai ales avantajos pentru tine și familia ta!

2 Adună Super Puncte Gima!
De fiecare dată când cumperi cu Gima Club Card vei fi răsplătit: Urmărește numărul de puncte înscris pe etichetele de raft ale produselor și cu cât cumperi produse cu punctaj mai mare, cu atât vei acumula mai multe puncte pentru Super Cec-ul tău.

3 Scanează Gima Club Card la Super Ecran-ul Gima!
Super Ecranele Gima sunt instalate în toate Gima Superstore. Accesând contul tău Gima Club Card, vei obține informații despre cantitatea lunară de cumpărături făcută, numărul de Super Puncte pe care l-ai acumulat, dar și informații detaliate despre produsele Gima.

4 Ia-ți imediat Super Cec-ul Gima!
Prin intermediul Super Ecranului Gima îți poți alege Super Punctele acumulate pe durata unei luni (sau mai multe) și să le transformi în Super Cec-uri cu care poți cumpara din oricare Gima Superstore, fără să mai plătești!

Gima SUPERSTORE
Numai bine pentru tine!
BUCUREŞTI MALL
Calea Vitan 55-59, sector 3, București; Tel: 327.67.40; Fax: 327.67.51
PRISMA TOWN
Şos. București-Ploiești, Comuna Corbeanca; Tel: 795.26.10; Fax:795.26.12
IULIUS MALL
B-dul Tudor Vladimirescu, Iaşi; Tel: 032 27.11.77; Fax: 032 27.10.55

Serviciul de relații cu clientul:
Tel: (1) 327 67 33
Fax: (1) 327 67 37
e-mail: customer.services@gima.ro
Adresa: Calea Vitan 55-59, sector 3, Bucureşti

Cumpără cu Gima Club Card... Adună Super Puncte...
Şi... vino să-ţi iei Super Cec-ul!

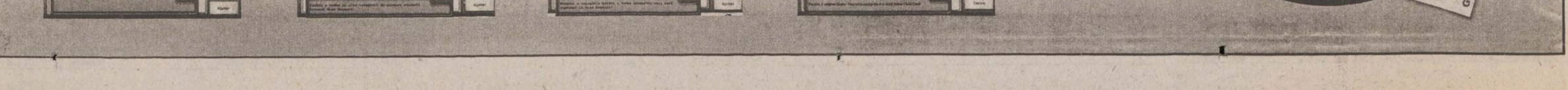

SERVICII MEDICALE

• HELICOMED
CONF. DR. MARIN BURLEA

• PEDIATRIE
• ECOGRAFIE ABDOMINALE ȘI PELVINE
• GASTROENTEROLOGIE (copii și adulți)
• ENDOSCOPIE DIGESTIVA (copii și adulți)
DR. CORNEA ION - medic primar specialist O.R.L.
DR. VIERIU VERONA - medic primar specialist pediatru
• LOGOPEDIE (CORECTAREA TULBURĂRILOR DE VORBIE) Diagnostic și terapie individuală
PROF. LOGOPED: GEORGETA BURLEA
• PSIHOLOGIE - diagnostic și terapie
• Tratamente cu lumină polarizată (BIOPTRON) în afecțiuni respiratorii, reumatismale, nevralgii, afecțiuni alergice precum și tratatmente injectabile.
Program: - zilnic 9 - 19
- sîmbăta 9 - 13
Str. Străpungerea Silvestru nr. 32, bl. T2 (200 m, pe linia de tramvai, dintre gară spre Canta).
☎ 217666 ; 092-250707; 092-250690

• ECHOMED
Obstetrică - ginecologie

Medici primari: Maria AKAD, Alexandra OVĂNESCU, Hassan AKAD, Maricica PĂVĂLEANU, Marin BURLEA
■ **ECHOGRAFII:** diagnostic de sarcină, depistarea sexului fetal, afecțiuni ale sînului, ficat, rinichi, pancreas.
■ **Chiuretaje uterine**
■ **Tratamente pentru sterilitate** (feminină și masculină)
■ **Teste** pentru sarcină (3 min.)
■ **Contracepție** orală și montări sterilete
■ **Colposcopii.**
■ **Cauterizări -** biopsii uterine și de col.
■ **Examene citologice**: citodiagnostic, secreții vaginale, secreții uretrale, spermograme, teste postcoitale
Consultații asigurate de profesori universitari și medici specialiști de înaltă competență profesională.
Șos. Păcurari nr. 4, corp anexă la bl.590A (vis-a-vis de Oficiul PTTR)
☎251927 (fax); 145272; 094-216.467; 092-149200.

• BIO PAN
CENTRU MEDICAL

Str. V. Alecsandri 9B, ap.1
☎ 032/210.728
Zilnic: 10.00-18.00
Sîmbăta: 10.00-12.00

- ECOGRAF COLOR COMPUTERIZAT
Medici primari
• UROLOGIE- SEXOLOGIE:
- Dr. Constantin Liviu Panainte (doctor în stiințe medicale). Mici intervenții chirurgicale și urolo-gice, cistoscopii, cauterizări, sterilitate ☎ 095-643908
• PNEUMOLOGIE:
Dr. C-tin Panainte - consultații, scopii și grafii pulmonare ☎ 032-211535
• OBSTETRICĂ-GINECOLOGIE:
Dr. Ioan Bunea ☎ 094-622567
Dr. M. Holicov ☎ 094-606420
Contracepție orală, montări sterilete, cauterizări, tratamente sterilitate, chiuretaje.
• CHIRURGIE PLASTICĂ ȘI ESTETICĂ
Dr. R. Budurcă ☎ 095-537274
• MEDICINĂ DE FAMILIE:
Dr. I. Florea ☎ 094-533830

• Cabinet de oftalmologie și optică medicală

SC MEDOPTICA SRL
Socola nr. 8 (lîngă 1001 Articole)
Cabinet cu contract Casa de Asigurări de Sănătate
CONSULTAȚII CU APARATURĂ COMPUTERIZATĂ
- Prescripții ochelari, lentile de contact (medicale și estetice)
- Consultații și tratamente oftalmologice
- Optică medicală (inclusiv lentile plastic, bifocale, progresive - Zeiss și Essilor)
Medici care asigură consultații:
Dr. Anghel Kreolla
Dr. Pepelea Lucia
Dr. Scînteie Mira
Dr. Tarasi Carmen
Dr. Dimofte Doina
Dr. Constantin Cătălin
Program:
luni - vineri: 9 - 19
sîmbătă: 10 - 14
Pentru programări și informații sunați la ☎ 218347

• PRO FAMILIA

Laborator analize medicale efectuează orice investigație de laborator, executate de profesori universitari
Str. Tuțora 11C, sc. D
Program: zilnic: 7.00-18.00
sîmbăta și duminica:9.00-11.00
☎230.431

• POLICLINICA DE ELITĂ PROFESMED

str. VASILE CONTA nr. 18 (vizavi de policlinica Municipală, Piața Sf. Spiridon)

CONSULTAȚII ȘI TRATAMENTE ÎN TOATE SPECIALITĂȚILE DE MEDICINĂ
ECOGRAFII și celelate investigații paraclinice;
CHIURETAJE - și prin metoda modernă prin aspirație;
TOATE ANALIZELE DE LABORATOR cu aparatură și reactivi din import;
Program: luni - vineri: 7.30-19.30, sîmbătă: 7.30-14.00
☎ 213 226

• LASER CLINIC

Tratamente ultramoderne cu LASER pentru COPII și ADULȚI, la CABINET sau DOMICILIU, cu aparatură ULTRA-PERFORMANTĂ care realizează VINDECĂRI RAPIDE, DURABILE și BIOSTIMULAREA GENERALĂ, oferite de cadre universitare SUPRA-SPECIALIZATE în străinătate.
• URGENȚE: traumatisme, dureri, paralizii, accidente cerebrale
• INFECȚII: amigdalite, otite, bronșite, gingivite, herpes, stomatite, cistite, pneumonii, tuberculoză
• ALERGII: rinită, sinuzită, astm, eczeme
• BOLI MUSCULO-SCHELETALE:artrite, artroze, osteoporoză, ciocuri
• BOLI DE PIELE: acnee, cicatrici, arsuri, psoriazis, plăgi accidentale și postchirurgicale, ulcere, infecții, chelie
• CRONICE: arterite, hemoroizi, cardiopatii, diabet, colite, hepatite, cancere
• NEURO-PSIHICE: nevralgii, paralizii, migrene, nevroze, depresie, oboseală, amnezie
• GINECOLOGICE: dismenoree, metroanexite, sterilitate, frigiditate
• SPECIALE: riduri, înfrumusețare, surditate, zgomote în urechi, stopatul fumatului, obezitate, impotență.

Programări:
tel. 032-251117, 232807; 094-849637

AVEȚI ÎNCREDERE
ÎN NOUA MEDICINĂ A
MILENIULUI III !

• CABINET STOMATOLOGIC DentaPro
Dr. Lucian TEOFANESCU

medic specialist stomatologie generală **Dr. Loredana PRISTAVU**
medic specialist ortodonție

■ consultații GRATUITE!
■ refacerea ZIMBETULUI plăcut cu materiale identice cu dinții naturali
■ nopți LINIȘTITE, fără grija durerilor de dinți
Programează-te ACUM la ☎ 115521.
Str. Rafael nr. 4 (pe str. Sărărie, vis a vis de Liceul Economic 1)
Program:Luni, Joi: 8.00-20.00
Marți, Miercuri, Vineri: 14.00-20.00
Simbătă: 8.00-14.00.

• CABINET STOMATOLOGIC
Dr. Daniela Lăzescu
medic primar stomatolog

Str. Sf. Lazăr nr. 45 (vis-a-vis de sediul BCR)
☎ 237998
Puteți telefona pentru programări zilnic între orele 8.00-18.00 (sîmbăta între 8.00-14.00)

• POLICLINICA "SĂNĂTATEA 2000"

str. LĂPUȘNEANU NR. 7A

Asigură asistență medicală în specialitățile:
■ **Dr. Constantin IORDACHE**
- MEDIC PRIMAR PEDIATRU
- MEDIC SPECIALIST CARDIOLOG
- COMPETENȚĂ ECOCARDIOGRAFIE

Oferă:
• Consultații pediatrice (cabinet și la domiciliu)
• Consultații de cardiologie pediatrică (cabinet și la domiciliu)
• Electrocardiograme
• Ecocardiografii
• Dispensarizarea, urmărirea și tratamentul copiilor cu boli cardiovasculare și a bolilor cronice în general.
PROGRAM CABINET:
- zilnic 14,30 - 20,30;
- sîmbăta, duminica 8,30 - 14,30
☎ 214001 (acasă); 214002 (Policlinică); 094-507780.
De asemenea, se mai acordă consultații de: **boli respiratorii** (Dr. L. SAVIN), **reumatologie-balneologie** (Dr. M. ACHIȚI), **pediatrie** (Dr. Ahmad MOHAMAD), **psihiatrie** (Dr. M. CHIRIAC și Dr. D. BUDEANU), **acupunctură** (Dr. M. IACOBESCU), **psihologie** (Psih. I. HIȚU și C. PETRESCU).

Policlinica are
MEDIC DE FAMILIE!!!
Relații suplimentare la - Secretariatul Policlinicii, zilnic între orele: 10,00 - 20,30; tel. 214002

• MEDIRO
(servicii medicale)

Asigurăm asistență medi-cală de specialitate în:
• MEDICINĂ INTERNĂ, CARDIOLOGIE, NEUROLOGIE, PEDIATRIE, DERMATOLOGIE;
• ANALIZE LABORATOR (Biochimie, Hematologie);
• ECHOGRAFIE, ELECTROCARDIOGRAME;
• Tratamente diverse (injecții intramusculare, intravenoase, infiltrații, perfuzii etc);
■ DERMO-OSMETOLOGIE
■ PSIHIATRIE
<<Efectuăm ANALIZE GRATUITE, COMPENSATE C.A.S.S.>>
<<REDUCERI PENTRU PENSIONARI>>
Bd. Alexandru cel Bun nr. 4, bl. 1205C-parter (în apropierea Podului dintre cartierele Mircea cel Bătrîn și Al. cel Bun)
Program: zilnic 9.00-19.00
☎ 259.111

• MEDFIZ
CENTRUL MEDICAL DE BALNEO-FIZIOTERAPIE ȘI RECUPERARE MEDICALĂ, CHIRURGIE PLASTICĂ ȘI RECONSTRUCTIVĂ, MEDICINĂ DE FAMILIE

Iași - Canta 2, bl. G11
Oferă, în regim compensat de CAS,
• Servicii moderne de tratament recuperator în boli reumatismale, neurologice, respiratorii, sechele post traumatice, obezitate:
■ Electroterapie, electrogimnastică
■ Laserterapie
■ Ultrasonoterapie
■ Aerosoloterapie
■ Masaj - Kinetoterapie
■ Tehnici de medicină alternativă (electroacupunctură, homeoterapie)
• Consultații de chirurgie plastică-reconstructivă
• Intervenții de mică chirurgie
Înscrieri la medic de familie
☎ 032-165571; 032-216231; 032-214878
094/206903; 094/634684

• OPTIMIT
Cabinet oftalmologic și optică medicală

■ **Consultații oftalmologice complete -cu tarif redus-** (cu trimitere de la medicul de familie) efectuate cu aparatură profesională computerizată asigurată de medic primar oftalmolog **dr. Carmen Romanescu**
■ **Prescripții ochelari și lentile de contact**
■ Execuția ochelarilor promptă și de **calitate incontestabilă** asigurată de optician Dumitru Mihăiță.
Str. Nicolina nr. 6 (lîngă pasarela de la Bazar)
Program consultații:
luni-vineri 14.30-19
sîmbătă 10-13.
Program optică:
luni-vineri 9-19; sîmbătă 10-13
Programări și informații la ☎ 239175.

• ORTOPEDICA
Servicii Medicale
NON-STOP

B-dul Socola nr. 8, bl. C2, sc. C, tel. 231335, 094-514420, 094-470884
Asigură asistență medicală în:
■ ORTOPEDIE ȘI TRAUMATOLOGIE - consultații, tratamente (corectare diferitelor deformații ale membrelor superioare, inferioare, coloanei vertebrale sau bazinului, etc.) Tratamente moderne pentru FRACTURI, ENTORSE, LUXAȚII sau afecțiuni dureroase sau inflamatorii ale aparatului locomotor (artrite, artroze, lombo-sciaitică, pinten calcaneean, ulcere de gambă, infecții, cicatrici vicioase, etc) prin laser, arsuri. Dr. B. Aniței.
■ TRATAMENTUL VARICELOR, hemoroizilor fisuri anale, ulcere varicoase
■ MEDICINĂ GENERALĂ, dr. P.Onu
■ GINECOLOGIE - consultații, tratamente, întreruperi de sarcină dr. S.Tomoșoiu, dr.C. Tomoșoiu, dr. F. Dumitrache, dr. D. Iancu.
■ ACUPUNCTURA
■ HOMEOPATIE dr.E.Galupa,
■ CHIRURGIE PLASTICĂ ȘI REPARATORIE - consultații, tratamente și intervenții chirurgicale. dr. C. Tamaș
■ ECOGRAFII, dr. O. Ciofea
CONDIȚII OPTIME DE INTERNARE (TV color, frigider)
Consultații și tratamente la domiciliu.

• SOFIDENT

Lucrări dentare din PORȚELAN

VITA - GERMANY
SHOFU- JAPAN
Ultima generație ACRILATE FOTOPOLIMERIZABILE
„GC" GRADIA - JAPAN
☎ 032/113750, 115460, 092 727930

• Psiholog Ermina SOROCIANU

Policlinica Municipală 1, etaj 2, camera 202
• Testare și evaluare psihologică
• Consiliere psihologică și psihoterapie (individuală și de grup) copii și adulți
• Intervenții pentru: nevroze, psihoze, afecțiuni psihosomatice, anorexie nervoasă, obezitate, stress, tulburări comportamentale și ale dezvoltării psihologice, dificultăți școlare, de relaționare și integrare, probleme specifice de sex, cuplu și familie, divorț, dscriminare, conflict, vîrstă, motivație în activitate, eficiență, comunicare, satisfacție, urgențe psihologice etc.
Program cabinet:
luni, miercuri, vineri 13.30-20.30
marți, joi: 7.30-13.30,
sîmbătă: la cerere
☎ 177344. 091-405635

• POLICLINICA nr. 1

Medici cu experiență, oferă **servicii medicale moderne** în următoarele cabinete individuale, recent înființate:
parter **OFTALMOLOGIE**
cab. nr. 100-**dr. Gabriela TODOSI**, tel. 093/213093
etaj I **CARDIOLOGIE**
cab. nr. 173
-dr. Luminița NECULA, tel. 094/781905
etaj II **DERMATOLOGIE**
cab. nr. 203 ☎ 244590 (direct)
- dr. Florin TODIRAȘ
- dr. Adrian SOCOL, tel. 094/613639
NEUROLOGIE
cab. nr. 202
-dr. Adina CUCIUREANU tel. 093/575312
etaj III **ONCOLOGIE**
cab. nr. 248
- dr. Const. VOLOVĂȚ, tel. 094/312243
ENDOCRINOLOGIE
cab. nr. 243
- dr. Violeta GNEAZDOVSCHI
OBSTETRICĂ-GINECOLOGIE
cab. nr. 236
- dr. Aneta CEHAN
cab. nr. 235, tel. 260053
- dr. Doina DAMACEANU
PSIHIATRIE ȘI PSIHOTERAPIE
cab. nr. 241
- dr. Gabriel CRUMPEI, tel. 276144, 092/202057
La aceste cabinete adresabilitatea este directă, **fără bon din triaj**, iar consultațiile sunt **gratuite** pe baza biletului de trimitere.

• TERAPII COMPLEMENTARE
REFLEXOTERAPIE, MASAJ, CROMOTERAPIE, AROMATERAPIE, FOTOTERAPIE

cu rezultate globale și durabile în:

• restabilirea funcțiilor organice (renal, hepatic, gastro intestinal, cardio, respirator etc.)
• întărirea sistemului imunitar
• echilibrarea glandelor endocrine
• probleme severe de spasmofilie
• eliminarea durerilor reumati-ce și tensiunilor de natură nervoasă sau cauzate de stress.
Terapeut: **Corina Turliuc** - specializare în Franța
CABINET AVICENNA
Bd. Ștefan cel Mare nr. 10
Program zilnic: 10-20;
sîmbăta: 10-16.
☎: 032-276433

• MEDI MENTOR - CENTRU MEDICAL

contract cu casa de asigurări de sănătate Iași - Podu Roș, str. Nicolina 5, bl. A2
Programări la telefon: 132093 (între stația de autobuz 9 și Liceul Racoviță)
♦ **OBSTETRICĂ ȘI GINECOLOGIE** (Contract CASS)
Conf. Dr. Cristina Anton
♦ **DERMATOLOGIE**
Dr. Rodica Teodoru - medic primar
♦ **STOMATOLOGIE - Contract CASS**
Dr. Mihaela Florescu - medic specialist - 094/258743
Dr. Irina Apostol
Consultații gratuite • efectuare lucrări porțelan • obturații foto
♦ **LABORATOR ANALIZE - Contract CASS**
☎ 032/**132093, 135890**

• Dr. Doina Iancu
medic primar

OBSTETRICĂ-GINECOLOGIE:
• Tratamente de sterilitate (femei și bărbați)
• Întreruperi de sarcină
• Disfuncții sexuale
• Planning familial
• Ecografii
Informații și programări:
tel.: 231.335 Ortopedica

• Dr. M. Cărăuleanu
Cabinet ginecologic

str. Petru Poni nr. 1B (vizavi de stația Shell-Păcurari)
Program:
zilnic: 17.00-19.00
sîmbătă: 10.00-12.00
• Consultații
• Echografii
• Chiuretaje uterine
☎ 257474

• CABINET ALERGOLOGIE
Dr. Victoria MAXIM

Medic primar pediatru și specialist alergolog copii și adulți
Ofer:
• Consultații
• Testări cutanate
• Tratament de specialitate
• Tratamente cu lumină polarizată (BIOPTRON) în afecțiuni alergice, respiratorii, nevralgii, acnee
Str. Piața Voievozilor nr. 13 , bl.3, parter (Cinema Dacia), în interiorul studioului Foto.
Program: Marți și Joi: 14,00 - 17,00 ; Sîmbătă: 8,30 - 11,30
Programări la telefonul: 131525; 136172 sau 093 083095

CENTRUL DE OFTALMOLOGIE
SI OPTICA MEDICALA
tel: 279910 ; 277437

SANOPTIC

NOU **Fără internare** operatii de CATARACTĂ, GLAUCOM, STRABISM realizate cu aparatură ultraperformantă de Medic primar *dr. Smărandița GALAN*
* Întreaga gamă de consultații și tratamente oftalmologice **în regim compensat** asigurate de medici competenti cu aparatură computerizată de mare precizie.
* Execuția **pe loc** a ochelarilor de vedere de către personal calificat cu aparatură complet automată.

MATER OPTICA

- cel mai modern centru de oftalmologie și optică medicală din România

• Unicul atelier de optică din Iași în care confecționarea ochelarilor se face cu aparatură computerizată, de ultimă generație, mînuită de tehnicieni la curent cu ultimele descoperiri și evoluții în domeniul opticii
• Precizie maximă
• Consultații oftalmologice la nivel european:
- Refracții cu autokeratorefractometru
- Fund de ochi
- Presiuni intraoculare cu tonometru Haag - Streit
- Prescripții ochelari și lentile de contact (inclusiv lentile de contact cosmetice cu dioptrie și pt. astigmatisme)

IAȘI
Bd. Independenței nr. 10
tel. 214072

Medici care asigură consultații:
Prof. dr. Sergiu BUIUC
Medic primar dr. G. BEȘCHEA
Medic primar dr. G. DIMITRIU
Medic primar dr. G. MACOVEI
Medic primar dr. C. ANDRON
Medic primar dr. M. BREDEȚEANU
Medic primar dr. G. TODOSI

962
NON STOP
AMBULANȚĂ PRIVATĂ,
ECHIPAJ SPECIALIZAT ÎN MEDICINĂ DE URGENȚĂ
TRANSPORT MEDICALIZAT

CENTRUL MEDICAL MAS

Str. Străpungerii Silvestru 60, bl. CL 11, parter
Tel. 032-244962, Fax: 032-240962

◆ Abonamente la serviciile medicale
◆ consultatii medicale la domiciliu cu rezultat imediat

PEDIATRIE	MEDICINĂ DE FAMILIE
DERMATOLOGIE	ENDOCRINOLOGIE
O.R.L.	CARDIOLOGIE CU EKG
MICĂ CHIRURGIE	GASTROENTEROLOGIE (ecograf)
ANALIZE DE LABORATOR	GINECOLOGIE (ecograf)

Servicii asigurate de cadre universitare din UMF Iasi

CENTRUL DE DIAGNOSTIC RADIOLOGIC ȘI IMAGISTIC

Str. Moara de Foc 35 (bloc DNT) Tel: 032/251716 Autobuz: 19,30 Tramvai: 2,7

Execută: ◆ radiografii dentare retroalveolare ◆ ortopantomografii ◆ ATM dinamic ◆ ATM biaxial ◆ sinusuri maxilare în sistem panoramic sau Tschebul ◆ tomografii ale maxilarelor (control implant) ◆ telecefalografie (cefalometrie) ◆ craniu fața/profil ◆ sinusurile frontale și sfenoidal ◆ sa turceasca (izometrica) cu partile moi ale fetei ◆ cartilagii de crestere (pumn) ◆ coloană vertebrală cervicala
Program: Luni - Vineri: 9-12 și 16-19, Sîmbătă 9-12

N O U !! OSTEODENSITOMETRIE pentru determinarea OSTEOPOROZEI ȘI OSTEOPENIEI prin DIGITAL X-RAY RADIOGRAMMETRY (DXR-BMD) Program: Luni - Vineri: 14-19

NOU!! **MAMOGRAFII - CU PROGRAM COMPLET COMPUTERIZAT PENTRU AFECTIUNI BENIGNE ȘI MALIGNE ALE SÂNULUI Program: Luni-Vineri: 16-19**

Conf. Dr. Ivona Lupașcu

- medic primar obstetrică-ginecologie - diplomă europeană de competență în endoscopie ginecologică

CONSULTAȚII ECOGRAFII
■ bolile aparatului genital și ale sînului
■ sterilitate
■ diagnosticul și supravegherea sarcinii

CENTRUL MEDICAL "IRIS" ☎ 213793

Bd. Copou nr. 38, bl. A4, sc. A (vis-a-vis de Grădina Copou)
■ **ecocardiografie - adulți și copii**
■ **ecografie generală**
■ **ecografie vasculară**
■ **urologie - consultații și ecografii**
■ **medicină internă**
ECOGRAF DOPPLER COLOR COPUTERIZAT ULTRAPERFORMANT

CORPO SAN

NON STOP **Servicii Medicale Mobile**
• Consultații medicale la domiciliu
Tel. URGENȚE: 092 376.370
• Electrocardiograme și măsurarea glicemiei (rezultat imediat), la domiciliul pacientului
Pentru societăți comerciale oferim asistență medicală NON STOP (**pe bază de abonament**)

Cabinet stomatologic - Dr. D. BAHRIM, medic primar

✓ Consultații gratuite, plata în rate
✓ Tratament cu laser
✓ Lucrări protetice din porțelan, compozit
✓ Detartraj cu ultrasunete
✓ Albirea dinților

Program zilnic: 9.00-19.00
Tel. 111523; 258919 ; 094/608438
Str. Ștefan cel Mare nr. 11, et. 1 (lîngă Casa Wanda)

Farmaciile IASSYFARM

• FARMACIA DACIA 1
B-dul Dacia nr. 32
Luni-Vineri: 7.00 - 20.00
Simbata: 8.00 - 14.00
Duminica: 8.00 - 12.00
Sfaturi medicale:
joi: 13.30 - 15.30
☎ 153.498

• FARMACIA NICOLINA
Str. Sălciilor, bl. 828
Luni-Vineri: 7.00 - 20.00
Simbata: 8.00-14.00
Duminică: 8.00-12.00
☎ 122.782

• FARMACIA STUDENȚEASCĂ
Pol. Studenti și Elevi
Str. Toma Cozma 3
Luni-Vineri: 7.00 - 20.00
☎ 258.435

• FARMACIA TĂTĂRAȘI
Str. V.Lupu 8, bl. D3
Luni-Vineri: 7.00 - 20.00
Simbata: 8.00-14.00
Duminica: 8.00-12.00
☎ 172. 867

• FARMACIA SF. PARASCHEVA
NON STOP
Piata Unirii 3
☎ 116.029

• FARMACIA GRĂDINARI
Str. V. Lupu 160, bl. G3
Luni-Vineri: 7.00 - 20.00
Simbata: 8.00-14.00
Duminica: 8.00-12.00
Sfaturi medicale:
Marti: 12.00-15.00
Vineri: 18.00-20.00
☎ 175.457

• FARMACIA INDEPENDENȚEI
Bd. Independentei 23
Luni-Vineri: 7.00 - 20.00
Simbătă: 8.00-14.00
Duminica: 8.00 - 12.00
☎ 116.408

• FARMACIA PRIMĂVERII
Pol. Industrială
Str. Primăverii 14
Luni-Vineri: 7.00 - 20.00
Simbata: 8.00 - 13.00
☎ 136.971

• FARMACIA PODUL DE FIER
Str. T.Vladimirescu, bl. 306
Luni-Vineri: 7.00- 20.00
Simbata: 8.00 - 13.00
Duminică: 8.00 - 13.00
☎ 218.323

• FARMACIA PODU ROȘ
NON STOP
Str. Socola 9, bl. E1
Sfaturi medicale:
Vineri: 11.00 - 13.00
☎ 132.293

• FARMACIA SF. SPIRIDON
Pol. Municipală
Luni-Vineri: 7.00 - 20.00
☎ 115.224

• FARMACIA CENTRALĂ
Pascani, str. Stefan cel Mare 118, bl. A4
Luni-Vineri:7.00-20.00
Simbata: 8.00 - 14.00
Duminica: 8.00- 13.00
☎ 764.059

• FARMACIA PODU ILOAIEI
Podu Iloaiei Bl.4
Luni-Vineri: 7.00 - 20.00
Simbata: 8.00 - 14.00
☎ 740.175

• FARMACIA PETRU RAREȘ
Hîrlău, str. Ștefan cel Mare 12, bl. 11
Luni-Vineri: 7.00 - 20.00
Simbata: 8.00 - 14.00
Duminica: 8.00 - 12.00
☎ 720.378

• FARMACIA BUCIUM
Str. Bucium nr. 19, bl. B21
Luni-Vineri:7.00-20.00
Simbătă: 8.00 - 14.00
Duminică: 8.00 - 12.00
Sfaturi medicale:
Luni si Miercuri: 14.00 - 17.00
Joi: 16.00 - 18.00
☎ 130.522

Farmaciile Sf. Parascheva, Sf. Spiridon și Podu Roș eliberează rețete gratuite pentru Programul de Diabet Zaharat - antidiabetice orale

TURISM

TOTEM TURISM

Iași, Str. Păcurari, nr. 8
(la 50m de Biblioteca M. Eminescu)
tel/fax: 032/213545, fax 032/217380
office@totem.ro, www.totem.ro

NUMAI NOI AVEM BILETE ÎN STOC !

IATA
ACCREDITED AGENT

ATENA	175 $
SALONIC	175 $
BUDAPESTA	170 $
BARCELONA	274 $
ISTANBUL	187 $
LJUBLJANA	274 $
MADRID	274 $
LYON	274 $
MILANO	248 $
ROMA	248 $
PRAGA	192 $
ZAGREB	250 $
ZURICH	270 $
PARIS	270 $
MALTA	320 $
LONDRA	274 $
SOFIA	135 $
AMSTERDAM	250 $
BRUSSELS	270 $
COPENHAGA	250 $
VARSOVIA	180 $
STOCKHOLM	250 $
VIENA	250 $
TEL AVIV	280 $
LARNACA	264 $

NEW YORK	440 $
CHICAGO	500 $
MIAMI	500 $
WASHINGTON	460 $
HOUSTON	510 $
SAN FRANCISCO	580 $
PHILADELPHIA	450 $
BOSTON	495 $
MONTREAL	600 $
TORONTO	440 $

TARIFE CHARTER:

TURCIA	198 $
FRANTA	280 $
ITALIA	220 $

FRANKFURT (plecare din Cluj, Timisoara)	188 $
MUNCHEN (plecare din Sibiu)	188 $
STUTTGART (plecare din Arad)	188 $
DUSSELDORF (plecare din Timisoara)	188 $

Tarife dus - întors fără taxe de aeroport

TOTEM "O CĂLĂTORIE PLĂCUTĂ" !!!

CU PLECĂRI ȘI DIN IAȘI

EUROTIME ATLASSIB TOURING OGNIVIA
UNGARIA, AUSTRIA, GERMANIA, ITALIA, FRANȚA, SPANIA, BELGIA, OLANDA, ANGLIA, SUEDIA, NORVEGIA, FINLANDA

ICAR TOURS
CEL MAI MODERN BIROU DE TICKETING DIN IAȘI!

IATA

ORIUNDE ÎN LUME!
❖ Bilete de avion
❖ Rent-a-car
❖ Rezervări la hoteluri
❖ Asigurări medicale
ORIUNDE ÎN LUME!

Galeriile Comerciale: Bd. Ștefan cel Mare;
Tel.: 216.319, mobil: 095-884.153; 092-468.036; Fax: 217.160.
www.icar.ro
e-mail: icar@icar.ro

BILETE DE AVION
KLM CENTER

Galeriile Comerciale:
Bd. Ștefan cel Mare
tel.: 218.393, fax: 217.160
e-mail: klm@mail.dntis.ro

Agenția de turism EUROPA

LITORAL	Olimp, Saturn, Mamaia, Jupiter, Venus, Eforie Nord, Eforie Sud și Costinești la hoteluri de 2 stele și căsuțe-vile.
LITORALUL TURCESC și GRECESC	Excursie între 10-21 08 la Kusadasi și în Grecia.
MUNTE	Odihnă-tratament la Herculane, Felix, Vatra Dornei, Sovata, Sinaia, Poiana Brașov, etc.
AGROTURISM	Bucovina - Maramureș - Bran - Fundata

Iași, str. 14 Decembrie 1984 nr. 4, tel. 032/112564, fax: 032/211330

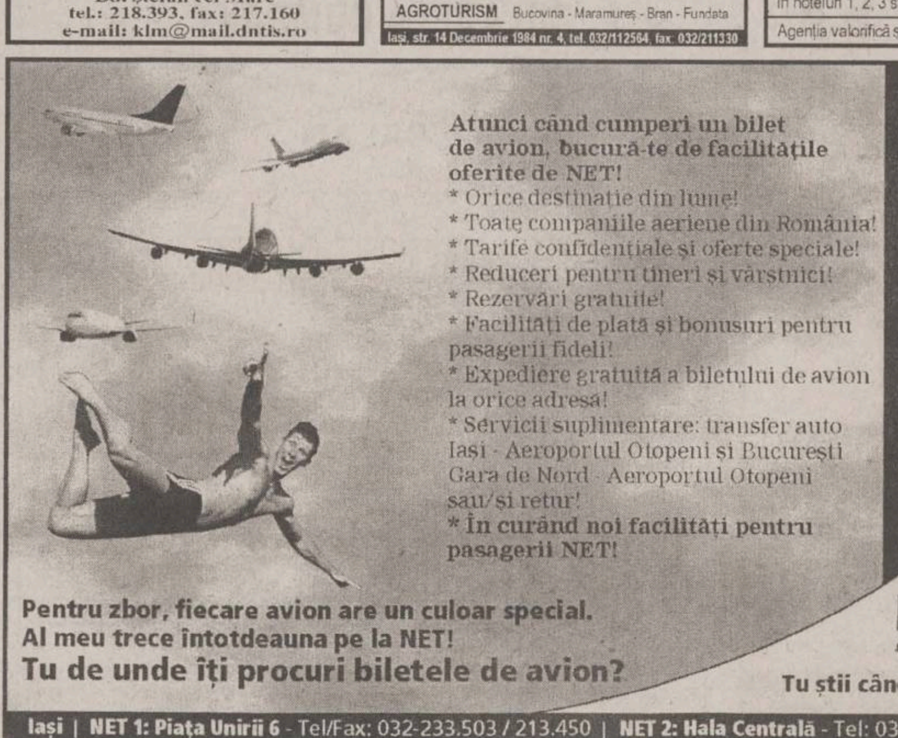

Atunci când cumperi un bilet de avion, bucură-te de facilitățile oferite de NET!
* Orice destinație din lume!
* Toate companiile aeriene din România!
* Tarife confidențiale și oferte speciale!
* Reduceri pentru tineri și vârstnici!
* Rezervări gratuite!
* Facilități de plată și bonusuri pentru pasagerii fideli!
* Expediere gratuită a biletului de avion la orice adresă!
* Servicii suplimentare: transfer auto Iași - Aeroportul Otopeni și București Gara de Nord - Aeroportul Otopeni sau/și retur!
* În curând noi facilități pentru pasagerii NET!

Pentru zbor, fiecare avion are un culoar special.
Al meu trece întotdeauna pe la NET!
Tu de unde îți procuri biletele de avion?

Departamentul de Ticketing Aerian
net@netours.ro
www.netours.ro
NET COMPANIA DE TURISM
Tu știi când, noi știm unde!

Iași | **NET 1: Piața Unirii 6** - Tel/Fax: 032-233.503 / 213.450 | **NET 2: Hala Centrală** - Tel: 032-219.543, Int. 203

SIMIAN

LITORAL
Mamaia, Neptun, Costinești, Eforie Nord, Eforie Sud, Jupiter, Saturn, Venus, Mangalia
MUNTE
în orice stațiune la solicitarea clienților
SE ACCEPTĂ PLATA ÎN RATE PÎNĂ LA PLECARE !
EXCURSII EXTERNE
Turcia-Antalya, Grecia, Italia, Franta, Spania, Portugalia, Țările Nordice, Austria, Elveția, Egipt, Thailanda, Anglia, SUA, Canada, Mexic.
TRANSPORTURI INTERNAȚIONALE
cu autocare de lux (ITALIA, FRANȚA, GERMANIA, SUEDIA, AUSTRIA, SUEDIA. Plecări și din Iași)
Str. Anastasie Panu 1A (lîngă CEC - Hala Centrală), tel: 032/215393, 094/571720

OLIMP
VACANȚE ESTIVALE 2001

▪ România-LITORAL
Mamaia, Eforie Nord, Costinești, Neptun, Olimp, Jupiter, Cap Aurora, Venus, Saturn.
Serii de 6-10 zile, Servicii la alegere, RATE!
▪ România-MUNTE
Sejururi de 6-10 zile în toate stațiunile
▪ GRECIA
Circuit+minisejur odihnă-autocar.
Plecări: 16.06; 7.07; 21.07; 4.08; 18.08; 8.09.
Servicii individuale litoral - insule. Servicii la alegere. Hoteluri 1-5 stele, vile
▪ TURCIA
Kusadasi, Bodrum, Marmaris, Antalya.
Servicii pt. turiști individuali.Hoteluri 1-5 stele, vile. Program de vacanță 10 zile cu autocare Kusadasi - plecări săptămînale
▪ CIPRU
Larnaca, Limassol. Programe de 7 zile - avion. Servicii la alegere. Hoteluri 1-5 stele, vile
▪ EXCURSII EXTERNE în grup organizat
Franta, Italia, Spania, Portugalia, Anglia, Benelux, Danemarca, Norvegia, Suedia etc.
Str. G.Muzicescu 6, bl. 7A, mezanin, Tel: 215524, 215539

Venezia Barcelona Milano Madrid Torino

de la 200 DEM de la 350 DEM

ATLANTIC TURISM COMPANY
☎213.872, 224.590

S.C. TURISM "MOLDOVA" S.A. IAȘI Agenția de turism "MOLDOVA"
Str. Anastasie Panu 29, tel. 032-260299, 032-114364, fax: 032-216771;
http: www.multicom.necomm.ro/moldovat; e-mail: moldovat@mail.dntis.ro
OFERIM PLATA ÎN RATE ȘI COMISIOANE MICI

LITORAL	MUNTE	EXTERNE
Mamaia, Eforie Nord, Neptun, Venus, Jupiter, Saturn, în hotelurî 1, 2, 3 stele, vile, căsuțe	Toate stațiunile	Turcia, Grecia, Italia, Franța, Spania, Anglia, Tunis, Egipt, Israel, Cehia, Croația, Thailanda, Emiratele Arabe, Mareâ Caraibelor

Agenția valorifică și serviciile HOTELULUI TRAIAN, proaspăt renovat și modernizat cu aer condiționat

---

Alfa tour

SEJURURI DE VIS
Italia (470 USD), Grecia (220 USD), Turcia (160 USD), Franța (420 USD), Spania (570 USD), Israel (620 USD), Anglia (750 USD), Austria (265 USD) și alte destinații
PLECI ACUM, PLĂTEȘTI DUPĂ !
(avans 0, maxim 12 rate lunare)
TRANSPORT INTERN și EXTERN
autocar și avion la cele mai mici prețuri
VACANȚE LITORAL și MUNTE
în orice stațiune, hoteluri și case private
Str. Nicolina nr. 4
Tel.: 032-233005; rozita@mail.dntis.ro

PROSPER MERIDIAN

LITORAL - Mamaia, Neptun, Costinesti, Venus, Jupiter, Saturn
MUNTE - Predeal, Sinaia, Slănic Moldova, Vatra Dornei, Tușnad
AGROTURISM
EXTERN - Grecia, Turcia, Elvetia, Franta, Spania. **Plecări din Iași**
Str. Sf. Lazăr 24 (fosta 7 Noiembrie)
tel./fax: 211060, 216227

Cliven TURISM

Italia 15.08 Grecia 25.08
Cipru-Coația-Malta
Slovenia-Turcia-Ungaria

Bilete AUTOCAR
EUROTIME, DOUBLE T, ATLASSIB, TOURING
Italia, Franța, Spania, Elveția, Germania Anglia, Olanda, Belgia, Ungaria, Croația
Ofertă specială TURCIA!

Bilete AVION
Rezervări gratuite! Eliberare pe loc!
Cele mai ieftine din Iași!
CEHIA
Praga - avion 192 USD
Iași, Str. Ștefan cel Mare (lîngă Casa Vanda)
032/258.326, 258.324, cliven@mail.dntis.ro

CONSTRUCȚII ȘI AMENAJĂRI

La Petrică

Totul pentru casa ta

De la PARCHET la TAVAN, prețuri pentru orice buzunar.

✓ Gresie porțelanată Italia
✓ Uși de înaltă siguranță ITM
✓ O gamă variată de varuri și vopsele lavabile

tel.: 217.868, Șos. Păcurari 70

SIGURANTA • DURABILITATE • CONFORT

IMPEX AMICII SRL
IAȘI, str. Popauti 2-4, tel./fax 032/162171

Noi sintem prietenul de care ai nevoie!

- Construcții
- Proiectare
- Tîmplărie
- Confecții metalice
- Materiale de construcții

SIGURANTA • DURABILITATE • CONFORT

DAS INSTALAȚII

Instalații cu TVA 0%

pentru persoane fizice

Show-room
Str. Aurel Vlaicu 87
tel/fax: 032-175 488; 230 637

La Rocca

GRESIE PORȚELANATĂ IMPORT ITALIA

ÎNCEPIND DE LA 189.000 LEI / MP

ȘOS. NICOLINA NR.1 , TEL. 032 132 382

Elit Conf Tudor

importator direct din SUA de MATERIALE PENTRU

JALUZELE VERTICALE

Vă oferă o gamă variată de peste 200 de nuanțe și țesături.

Sediul se află în incinta SERVICE AUTO Codrescu, cu intrarea prin str. Sărăriei.

Pentru montări la domiciliu sunați la: Tel./Fax 032/116320; 276333
Mobil: 093/158810 ; 095/158810

EURO-DAN

JALUZELE

✓ ORIZONTALE din aluminiu
✓ VERTICALE din material textil din aluminiu
✓ RULOURI EXTERIOARE PVC sau aluminiu

Iași, Sf. Andrei 13, tel./fax 114318

Mari **REDUCERI** de prețuri! pînă la 30 iulie 2001

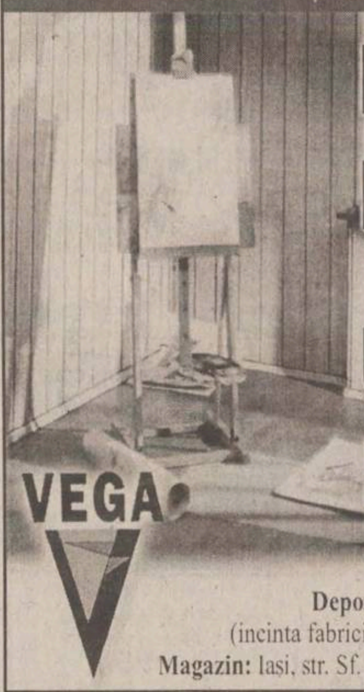

PARCHET LAMINAT trafic intens

UȘI de interior MDF

LAMBRIU

VEGA

Depozit: Iași, Calea Chișinăului nr. 22 (incinta fabricii "Tomiris"), tel/fax: 032-231204
Magazin: Iași, str. Sf. Lazăr nr. 49, tel/fax: 032-230761

Țeavă de POLIPROPILENĂ cu aluminiu și fitinguri, apă caldă, rece și încălzire
ISO 9001

CALORIFERE

PREȚURI DE **CHILIPIR**

Depozit, magazin str. Smirdan 1, tel. 032-213.326

Mold-fontă-fier

Str. Bucium nr. 36 (incinta Adimet)
Tel.fax: 136.503; 095/658.236

achiziționăm **FIER VECHI**

1.400 lei/kg

ROM EST GEALAN

SOCIETATE MIXTĂ ROMÂNO-GERMANĂ

- **-tâmplărie PVC**
- **-tâmplărie aluminiu**
- **-mobilier birou**
- **-amenajări și decorațiuni interioare**

CONCURS

Cumpără în perioada 15 februarie - 15 decembrie 2001 tîmplărie PVC marca GEALAN, răspunde corect la întrebarea: Care este cea mai utilizată marcă de tîmplărie PVC? și cîștigi

5.000 DEM

Iași, Șos. Iași-Tomești, km. 1, tel. 032.232469, fax 032.233290

PEREGRINUS

Sunflex

jaluzele orizontale
jaluzele verticale
rulouri textile
plase contra insectelor
rulouri exterioare
copertine mobile

str. Toma Cozma 7A ☎219.673

SPOT ELECTRIC SRL

DEPOZIT MATERIALE ELECTRICE

SPOT ELECTRIC APARATAJ SCHNEIDER (tablouri, siguranțe automate)

DISTRIBUITOR

- CABLURI ȘI CONDUCTORI (Fy, VLPy, MyyM, Cyy, CyABy, TyIR)
- CORPURI DE ILUMINAT "ELBA", "PHILIPS"
- SISTEME PENTRU ELECTROINSTALAȚII "REHAU"
- SURSE DE ILUMINAT
- DOZE, TUB COPEX, PAT PVC, PRIZE, ÎNTRERUPĂTOARE, PRIZE PROGRAMABILE

Sos. Păcurari 53 (vizavi de EXPO CONFORT MOBILA)
tel.: 032-239.130, fax: 032-233.930, mobil 093-192.683

DBW ROMANIA

A Company of the BÜRGER AG Company

distribuitor în Iași **PALEXIM**
Tel. 032/260410
Fax 032/257012

Vată minerală bazaltică TOPLAN

plăci, rulouri, saltele de plasă rabitz, cochilii, bandă aluminiu autoadezivă

Telefon depozit:
032/125266
032/239436

HITROM

lăsați izolațiile în grija noastră

Producător de materiale izolatoare pentru construcții, comercializează în condiții avantajoase:

- carton, pânză, împâslitură bitumată;
- vată minerală plăci, saltele, rulouri;
- polistiren expandat;
- plasă rabitz, folie și saci de polietilenă

Telefon: 035/340079 ; 340063
Fax: 035/315093

SC DAN MIXT EST SRL tel/fax: 032/220906
agent de vînzări Nenov Cristian tel: 094.662080

S.C. D.V. TRANS SRL IAȘI

oferă:

TRANSPORT MĂRFURI

- tir 24 tone 9.500 lei/km
- auto 7,5 tone 7.000 lei/km

MATERIALE DE CONSTRUCȚII

1. Ciment gri 1.900 lei/kg - cantități mari 1.850 lei/kg
2. Ciment alb 4.200 lei/kg - cantități mari 4.000 lei/kg
3. Var hidratat 1.700 lei/kg - cantități mari 1.600 lei/kg
4. Ipsos mod 2.300 lei/kg - cantități mari 2.100 lei/kg

Depozit: P-ța Doi Băieți ; telefon. 095/258341
Transport auto, tel. 094/514399,
tel./fax: 032/245780

SC INTERCONT SRL prin

SHOW-ROOM **UNDEFASA** vă oferă **GRESIE** și **FAIANȚĂ SPANIOLĂ** de cea mai bună calitate la **Prețuri românești**

Mai ieftin? Ar fi gratis!

Tel.: 217.868, Șos. Păcurari 70, bl. 550, lîngă RAR

tekoinvest

comercializează si execută

INSTALAȚII ELECTRICE
TABLOURI ELECTRICE
APARATAJ ELECTRIC

Telefon: 032/233553

HALE INDUSTRIALE

S.C.TECTON S.R.L
034-112232;094-512148
www.tecton.go.ro

UȘI INDUSTRIALE

CIRA-DESIGN

Sistem de rate deosebit de avantajos pentru persoane fizice !!!

Execuție lucrări de hidroizolații cu membrane bituminoase APP și SBS la construcții civile și industriale

Noi nu glumim cu apa !

Depozit Iași
Str. Bucium nr. 17
Telefon: 032-237969; 092-531118

Distribuitor zonal **PLUVITEC®**

CYA COM SRL

vinde din stoc

- BCA și țiglă tip ELPRECO Craiova
- orice materiale de construcție
- gresie și faianță din Spania - *la comandă*

Prețuri avantajoase

Iași, str. Eternitate nr. 1-2,
tel./fax: 177722

SC METAL INOX SRL

Vinde din stoc și la comandă următoarele:

☐ *Produse metalurgice din inox:* tablă, bară, teavă, profile, electrozi
☐ *Produse metalurgice:* profile laminate și îndoite, tablă, teavă instalatii și gaz
☐ *Materiale de construcții:* ciment, gresie, faianță, adezivi, plăci azbest
☐ *Materiale pentru sudură*

IASI, Sos. Iasi Tomesti, nr. 6bis
Tel./Fax: 032-239342; mobil: 094-846381
SUCEAVA, Str. Humorului fn. (incinta AGROCOM), Tel.: 030-522.525

S.C. COMAT S.A.

Str. Grigore Ioan nr. 7, 6600, Iași Tel: 032-156.300; 142.480; Fax: 032-157.261
Email: comatis@mail.dntis.ro

Distribuitor autorizat al
POLICOLOR - București, METALBAC - FARBE Bacău.
PERIND - Oradea și TOFAN TIR - București,
prin Depozitul de produse chimice, situat în str. Grăniceri nr. 3-9, vă oferă la preț de producător:

✓ **lacuri, vopsele, diluanti, perii, aracet;**
✓ **toată gama de anvelope.**

Dep. Chimiei mai oferă:

✓ **furtune, curele din cauciuc;**
✓ **echipamente PSI, echipamente de lucru și protecție;**
✓ **detergent, săpun, sodă calcinată și caustică, fosfat, clorură de var, dezinfectanti și adezivi;**
✓ **produse ale industriei usoare: sfoară, frînghie, cazarmament, pîslă;**
✓ **mase plastice și fitinguri din PVC;**
✓ **hîrtie: xerox, de scris, pentru ambalaj, igienică.**

S.C. COMAT S.A. - IAȘI *rămîne,*
PARTENERUL IDEAL PENTRU AFACERILE DUMNEAVOASTRĂ

S.C. DOLADELA COMPANY S.R.L.

GALAȚI

PRODUCĂTOR

- table cutate negre și zincate (H12, H35, H60, H5);
- profile deschise tip U și cornier (îndoite la rece);
- comercializeaza produse laminate SIDEX.

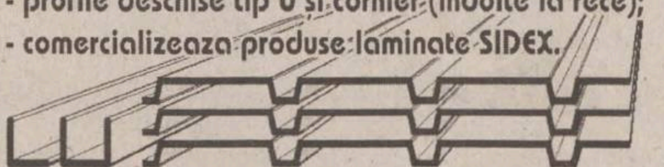

GALAȚI, Str. Nicolae Alexandrescu Nr.4, bl. B5, ap. 14
Tel/Fax: 036-419.371, Tel. Productie: 036-499.258, Mobil: 092.623.034

051.89 29 89
www.zonaX.ro
Numai 12000 lei/minut!
87.000 lei/min
Te pui cu oltencele?
051.89 22 11
OLTENCE FIERBINTI®
INTERZIS MINORILOR

EUROMARKETCompany
Sisteme de protecție a mediului

- STATII DE EPURARE APE: menajere și industriale
- STATII DE TRATARE APĂ/AER: dedurizare, demineralizare, ROsmosis, UV sterilizare, filtrare, purificare
- pH neutralizare, pompe dozatoare
- Sisteme de deshidratare nămol: Filtre, presă bandă, centrifuge, separatoare nămol
- CONSUMABILE- Cărbune activ, Polimeri acrilici, rășini

ECHIPAMENTE - INSTALATII
Centrale Termice Pompe, Hidrofoare, Filtre apă

- PROIECTĂRI - STUDII

Bd. Poitiers 53, tel/fax: 233693, 220273

INSTALAȚII TERMICE ȘI SANITARE

Contor ZENNER®

Punct de lucru IAȘI

"... deoarece fiecare picătură contează!"

- *Montaj repartitoare și robineți termostatați*
- *Citirea și facturarea cheltuielilor*
- *Consultanță energetică*

Str. Străpungerea Silvestru nr. 13
tel: 032-21.84.90

AGENDA AUTO

S.C. COMAT S.A.

DAEWOO AUTOMOBILE ROMANIA

MARI REDUCERI DE PREȚURI

Matiz de la 5454* Euro
(4779 USD*)
Cielo de la 7807* Euro
(6841 USD*)
Nubira de la 10496* Euro
(9198 USD*)
Leganza de la 14277* Euro
(12512 USD*)

În lunile iulie și august verificarea tehnică gratuită a autoturismului pentru concediu.

* Preturile sunt fără TVA

Show Room
str. Păcurari 589
tel/fax: 162279.

SERVICE: Str. Grigore Ioan nr. 7
Telefon: 250130

AUTO ROLLA

Achiziționează autoturisme și autocamioane în vederea dezmembrării, accidentate, defecte din import și Daewoo peste 1986.
Vindem din stoc piese noi și second hand pentru mașini vest.
Transporturi interne și internaționale, lucrări de reparații auto profesionale.

Adresa e-mail: autorolla@mail.ols.ro
Telefoane: 038/710.848, 540.379, 717.462

NOU!

CASE DE MARCAT

Log-Soft DATECS

CASE DE MARCAT FISCALE

începând cu 187$

Cântare electronice

Str A. Panu 28, bl 2A, Tel/fax 032-211130

ONOMAR

- CASE DE MARCAT FISCALE
- CÎNTARE ELECTRONICE
- MAȘINI DE NUMĂRAT BANI
- CALCULATOARE

RATE!

Corpul Facultății de Automatică și Calculatoare, et. III
Telefon: 236 419, 093/945 522

REL SERVICE

✓ CASE DE MARCAT FISCALE
AVIZATE DE MINISTERUL DE FINANTE
✓ CÂNTARE ELECTRONICE

*FACILITATI DE PLATA
*GRATUIT- instalare,instruire,fiscalizare
*SERVICE GARANTIE SI POSTGARANTIE

IAȘI, Șos. ARCU nr.12 Bl. Z 18
Tel/fax: 214190, Tel: 217244

INITA

➢ CASE DE MARCAT FISCALE
➢ CÎNTARE ELECTRONICE

DISTRIBUITOR AUTORIZAT
UNITATE DE SERVICE ACREDITATĂ
CONSUMABILE

Tel/fax 032/131726
Iași, str. Mitropolit Varlaam 5

CENTRU PRELUARE ANUNȚURI MICA PUBLICITATE MONITORUL

VAMA VECHE - Gară

S.C. SOMETCHIM S.A. comercializează prin Magazinul Vama Veche
produse metalo-chimice și mobilă

■ porțelanuri ■ sticlărie ■ electrice ■ menaj ■ cosmetice ■

La prețuri avantajoase

Program:
luni-vineri 8.00-20.00; sîmbătă 8.00-16.00
Str. Gării nr. 22, tel. /fax. 032/276139

ELECTRONIC RGQ - Alexandru

• JALUZELE
(producător)
- **orizontale** (aluminiu import)
- **verticale** (mat. textil import)

Căutăm **agenți/distribuitori**

• ELECTRONICE - rate

Program: luni-vineri 9.00-19.00; sîmbătă 9.00-13.00
Bd. Al. cel Bun, bl. D3, parter, tel./fax 032/216739

Atenție!

Monitorul vine în întîmpinarea problemelor dumneavoastră cu

CENTRE DE MICĂ PUBLICITATE

în interiorul magazinului Hala Centrală

în interiorul magazinului Materna

în interiorul magazinului Vama Veche

Alexandru cel Bun

în interiorul magazinului Electronic RGQ

CONDOLEANȚE

Costel Stroescu împreună cu soția sa - Marilena transmit condoleanțe fratelui său Mirel Stroescu, pentru moartea copilului lui de o zi. Dumnezeu să-l odihnească în pace. (I-20)

Colegii din Laboratorul de microbiologie al Institutului de Cercetări Biologice sînt alături de dna Olga Mititelu care trece prin grele momente pricinuite de încetarea din viață a soțului. Sincere condoleanțe și întreaga compasiune familiei îndoliate. (000785)

VÎNZĂRI

■ Pui Rottweiler, pedigree (A), din primele două linii din Germania, vaccinați + carnet de sănătate. Telefon 094/626469. (9096799)

■ Vînd Datsun pentru piese - urgent. Telefon 094/141082. (000779)

■ S.C. „Sire Construcții“ vinde en-gros și en-detail gresie, faianță, preț avantajos, import Italia, prima dată firma „Ermes“ în țară. Telefon 094/188810 sau 032/277948. (000774)

■ Importator direct vînd mochetă, termopan- Belgia. 094/ 568. 760. (BC-OP.1.1)

■ Vînd mese biliard și tenis. 094.580068, 030.541184 (SV - 8064177 - 1.3)

ELECTRICE-ELECTRONICE

■ Orice telecomandă pentru televizor (185.000 lei), video, satelit. 092/368868; 095/794894; www.telecomanda.ro (B. 13)

■ Vînd vitrine frigorifice orizontale și verticale. Transport gratuit. Tel. 094/173. 723; 034/118.408. (BC-3174675.1.1)

CUMPĂRĂRI

■ Plata pe loc: tablouri, statuete, porțelanuri, timbre, monede, obiecte argint, icoane, arme, ceasuri, mobilă veche, alte antichități. Telefon 032/224481; 092/239008. (9096774)

DIVERSE

■ Urgent contracte dansatoare. 090/025402, 092/740176. (VL-13)

EXCURSII

■ EUROTIME transport București - Paris, autocar 85 USD, avion 325 USD, 01/3129275; 01/3113172; non-stop 092/515911. (2366774)

■ Facilitez excursii Schengen (1, 3, 6 luni - 1 an), Israel, America, Anglia, Mexic. Telefon 093/722711, 01/4233843. (B-13)

■ În doar 4 zile!!! VIZĂ Schengen. Fără avans. Tel. 091.460.119. (VN-21bf17.1.7)

LICITAȚII

■ Direcția de Sănătate Publică a jud. Iași, cod fiscal nr. 4981352, cu sediul în Iași, str. V. Conta nr. 2-4, telefon 032/210900, fax 032/147221, organizează licitație publică deschisă pentru achiziționarea a 36 tone lapte praf, cod CPS 1551.20, în ziua de 27.08.2001, ora 9,00. Documentația pentru licitație se poate obține de la serviciul Aprovizionare-Investiții al D.S.P.J. Iași, cu sediul în Iași, str. V. Conta nr. 2-4, telefon 032/210906. Costul unei documentații este de 100.000 lei. (I-01)

MESAJE

■ Tudor Patelli este rugat să aducă lui Dona Patelli actele făcute de notarul Toma Ioan. Dona Patelli locuiește în apartamentul proprietate personală din str. Garabet Ibrăileanu nr. 10, sc. B, et. II, ap. 9, din 1992 (cînd l-a cumpărat), fără a fi înstrăinat prin vînzare, donație sau altă măsură. Telefon 032/114852. (2693507)

MEDITAȚII

■ Studentă, anul III, ofer meditații la matematică, clasele V-VIII și examen de capacitate. 032/128772. (000761)

LOCURI DE MUNCĂ

FABRICA PRIVATĂ DE CONFECȚII TEXTILE

angajează:

- INGINERI TEXTILIȘTI CU EXPERIENȚĂ;
- TEHNICIENI EXPERIMENTAȚI.

Cunoașterea limbii engleze sau franceze constituie un avantaj. Se oferă salarizare motivantă, corespunzătoare efortului depus. Relații la 094/630249. (I-01)

COMPANIE NAȚIONALĂ DE DISTRIBUȚIE CAFEA

angajează:

DIRECTOR VÎNZĂRI

- filiala Iași. Cerințe: studii superioare, abilitate în comunicare, experiență în domeniu, permis de conducere cat. B, cunoștințe operare P.C., domiciliul în Iași, vîrsta maximă 35 ani, disponibilitate pentru muncă în program prelungit. Cei interesați sînt rugați să trimită C.V. la fax 032/112218 în termen de 5 zile. (2605159)

■ S.C. "Clasic Prodcom", Podu Roș, angajează confecționere, muncitoare(i) pentru croit, necalificați(e). Telefon 032/271188. (000717)

Cu Dialog FREE
devii pasăre de noapte !
Comunici gratuit noaptea și tot week-end-ul.
Beneficiezi lunar de 180 de minute GRATUITE în rețea și de tarif de 0,05$/minut* după consumarea acestora**.
Totul pentru numai 9 $ *.

Prin DASIMPEX ai ales !
● Telefonul mobil pe care ți l-ai dorit la un preț promoțional !
● Accesorii GSM de cea mai bună calitate pentru orice tip de telefon !

Iași - Bd. Ștefan cel Mare și Sfânt nr.1, (vis a vis de redacția "Evenimentul"), tel. 276.041
- complexul comercial "IULIUS CENTER", etaj 2, tel. 278.171
- str. Păcurari, nr. 158, tel. 257.673
Pașcani - str. Ștefan cel Mare, bloc A5, tel. 032.766.883

DASIMPEX
www.dasimpex.ro
Unic importator AUTOSONIK

* Fără TVA;
** între orele 20 - 7 și tot week-end-ul;

Sediul redacției
MONITORUL
Str. Smîrdan nr.5
Luni-Vineri: 8.30 -16.30
Sîmbătă: 9.00-12.00

Interior magazin
MATERNA
Luni-Vineri: 8.00 - 16.00
Sîmbătă: 9.00 - 12.00

Interior magazin
ELECTRONIC RGQ
Alexandru cel Bun
Luni-Vineri: 8.00 - 16.00
Tel. 216739

Interior magazin
HALA CENTRALĂ
Luni-Vineri: 8.00 - 16.00
Tel.: 116650

Interior magazin
VAMA VECHE
S.C. SOMETCHIM S.A.
Luni-Vineri: 8.00 - 16.00
Tel.: 210419

CENTRE DE PRELUARE A ANUNȚURILOR DE MICĂ PUBLICITATE

Pentru sugestii, reclamații și informații referitoare la anunțurile de mică publicitate puteți suna la

tel./fax: 032/271333 int. 121,
orele 9.00-14.00 (luni-vineri).

sau la adresa de e-mail: lcozma@monitorul.ro
Liliana Cozma - coordonator Mică Publicitate.
Duminica anunțurile se primesc numai în caz de urgență (decese) la sediul redacției din str. Smîrdan nr. 5, et. 3, cam. 10, orele 15.00-17.00.

■ Societate româno-americană angajează personal calificat pentru confecții export și construcții. Telefon 032/233630. (000743)

SIRAJ A.D. IMPEX S.R.L

angajează

TÎMPLARI.

Relații la telefon 032/236280, 032/233773. (I.01)

■ Angajez maistru tîmplar, tîmplari universali, gaterist pe gater tip usvarna, manipulanți cherestea și bușteni. Telefon 032/227216. (000757)

■ S.C. "For Lis" S.R.L. angajează numai cu experiență în domeniul confecțiilor: inginer, maistru confecționeri și auxiliari. Telefon 032/252293; 032/251512; 092/516123; 090/025529. (000714)

■ Cîștigați 1200-2000 USD lunar, muncind la domiciliu. Ofertă serioasă! Trimiteți plic timbrat autoadresat la București, O.P. 62, CP 51. (B-13)

■ **Editura Teora angajează reprezentanți de vînzări în regim permanent, cu carte de muncă, pentru librării volante, echipaje de două persoane + Dacia Papuc (sau alt mijloc de transport marfă). Relații la telefon 01/2106204. (I-01)**

■ Caut persoane cu cetățenie nord americană sau vest europeană, pentru comisioane. Ofer comision excelent plus cheltuieli călătorie. 095/244828. (B-13)

■ Societate comercială angajează cu carte de muncă sudor autorizat ISCIR. Tel. 092/312372. (BR-R.1.1)

GRUPUL DE PRESĂ MONITORUL IAȘI ANGAJEAZĂ

ADMINISTRATOR REȚEA

Cerințe:
- cunoștințe Linux, Windows 98, Windows NT;
- cunoștințe administrare rețea eterogenă: Linux și Windows;
- cunoștințe hardware;
- experiență în Internet, Samba, TCP/IP;
- candidații trebuie să fie în ani terminali.

Se oferă:
- salariu corespunzător pregătirii și experienței;
- șansa de a lucra într-o echipă de specialiști IT.

Cei interesați sînt rugați să trimită C.V. și scrisoare de motivație la e-mail: Sysadmin@Monitorul.ro pînă la 10.08.2001 sau să le depună la secretariatul redacției din str. Smîrdan nr. 5, et. 3, cam. 3. (I-20)

OFERTE SERVICII

◆ Societăți comerciale (s.r.l.; s.a.)
● înființări;
● acte adiționale;
● înscrieri mențiuni;
● autorizații funcționare (procedură completă). Prețuri minime, profesionalism maxim! Birou autorizat - hotel „Unirea“, et. 1, cam. 108. Program: luni - vineri, 9.00-17.00. ☎ 032/117733; 092/211121. (I-20)

◆ Reparații la domiciliul clientului: frigidere, congelatoare, mașini de spălat automate, aspiratoare - orice tip. Deplasări și în județ. Garanție - doi ani. ☎ 032/128925; 032/152865; 095/382311. (000700)

◆ Mașini de spălat, automate și normale, la domiciliul clientului. Garanție. ☎ 032/176672 sau 093/950505. (000756)

◆ Service autorizat tv, video, video-cam., adaptări sunet, pastile video, selectoare. Garanție. ☎ 032/110572; 092/477224. (000616)

◆ Reparații frigidere, la domiciliul clientului. Garanție - doi ani. ☎ 032/145523. (9096785)

◆ Efectuăm îmbălsămări în Botoșani și Iași. ☎ 094-511.440; 031/581.040; 095-338.788. Garanție deplină! (BT.3767678.1.15)

IMOBILIARE

VÎNZĂRI APARTAMENTE

3 CAMERE

■ Vînd apartament 3 camere, Centru Civic, împreună cu garaj încălzit, parter bloc, 19.500 USD. Telefon 032/147028. (2693404)

■ Vînd apartament 3 camere, multiple îmbunătățiri, aer condiționat, bloc turn, Fălticeni. Telefon 094/789606; 030/543354. (2693420)

SPAȚII COMERCIALE

VÎNZĂRI

■ Vînd spațiu comercial Piața centrală Piatra Neamț.Tel. 094-668.386. (NT-6867661.1.2)

ÎNCHIRIERI

S.C. COMTEX S.A. IAȘI

închiriază, la prețuri negociabile, următoarele spații comerciale:
1) Gioconda, str. 14 Decembrie 1989 nr. 3-5, 23,80 mp;
2) Splendid, str. Anastasie Panu nr. 23, 1.277,58 mp;
3) Încălțăminte, str. Cuza Vodă nr. 4-6, 891 mp;
4) Fantezia, str. Cuza Vodă nr. 8A, parter, 127,23 mp;
5) Bolero, str. Gării nr. 7, bl. L16, 467,80 mp;
6) Super Copou, bdul Carol nr. 16, 1.098 mp;
7) Clasic, str. Sf. Lazăr nr. 49-51, 646,60 mp;
8) Încălțăminte, str. Hanciuc nr. 13, bl. 356, 265,48 mp;
9) Galanterie, șoseaua Păcurari nr. 53, bl. 547, 87,8 mp;
10) Autogară, șoseaua Arcu nr. 33, bl. CL5, 91,72 mp;
11) Materna, bdul Ștefan cel Mare și Sfînt nr. 14, subsol, 415,71 mp;
12) Romarta, bdul Ștefan cel Mare și Sfînt nr. 3, 602 mp.

RELAȚII LA TELEFOANELE 032/214074; 032/214059

sau la sediul S.C. COMTEX S.A. Iași din strada Străpungerea Silvestru nr. 28, bloc CL8, parter. (I.20)

■ Închiriez bază producție - 2300 mp, cu hală - 600 mp și depozit materiale acoperit - 200 mp. Telefon 032/272470; 032/225668. (000651)

■ Închiriez 160 mp spațiu necompartimentat, Centrul Civic, preț foarte avantajos. Telefon 094/272737. (2693501)

■ Societate comercială închiriază spațiu comercial în Păcurari, lîngă Banc Post. Telefon 032/214469; 095/155362. (1742583)

■ Închiriez spațiu comercial, bdul. Socola, ultradotat, pentru activități de patiserie, brutărie, en gros etc. Telefon 095/505036. (2693509)

TERENURI

VÎNZĂRI

■ Teren intravilan și extravilan Lețcani și extravilan Dumești. Telefon 032/145432. (000668)

■ Hîrlău, teren 320 mp, lîngă sera de flori, preț fix 30.000.000 lei. Telefon 032/720090. Rog seriozitate. (2693512)

■ Vînd teren în comuna Ezăreni, suprafață 2 hectare. Informații la 092/392418 sau 093/334154. (000608)

■ Vînd 72 ari teren agricol în Vânători Neamț - hotar Humulești, preț negociabil - 1.000.000 lei/ar și 2,7 ari teren intravilan pentru construcție locuință - facilități: apă, gaze, în oraș Tg. Neamț - Pometea, str. Ioan Roată, preț negociabil - 6.500.000 lei/ar. Telefon 030.252635.(SV- 7534315-1.1)

CASE

VÎNZĂRI

VÎND CASĂ

în localitatea Podu Iloaiei, zona Gării.

RELAȚII LA TELEFON 093/644166. (000778)

AUTO MOTO

VÎNZĂRI

STRĂINE

■ Vînd Ford Scorpio înmatriculat stare foarte bună. Telefon 092/ 216.162; 034/ 110. 832; 034/ 131. 225. (BC-3174942.1.1)

CUMPĂRĂRI

■ Cumpăr Cielo, Tico. Plata pe loc. Telefon 094/754600; 01/6673154. (B.13)

■ Cumpăr acte Mercedes 250 D Comby, an 1989, design -124T. Telefon 093.584455. (SV-7534311-1.2)

☎ TELEFOANE UTILE: FARMACII

● A.T.I.- PULS
Șos. Națională 194, bl. D
zilnic : 7.30 - 21.00
sîmbăta :8.00 - 20.00
duminica : 8.00 - 18.00
☎ 233.242, 233.223

● THYMUS
Str. Arges nr. 6, bl. D8
(Al.cel Bun, în spatele Casceriei CONEL)
Luni-vineri : 8.00-20.00
sîmbăta, duminică : 8 -16
☎ 154.445

● EUROPHARM
Str. Cerna 1 (Mircea cel Bătrîn)
zilnic : 8.00 - 20.00
sîmbăta : 8.00 - 16.00
duminică: inchis.
☎ 224.109

● FARMA LIV
Str. Nicolina nr. 11, bl. A5
zilnic: 8.00 - 20.00
sîmbăta: 8.00 - 20.00
duminica: 8.00 - 14.00
☎ 231.197

● GABRIELA FARM
Str. Păcurari, bl. 582
zilnic: 8.00 - 20.00
sîmbăta: 8.00 - 20.00
duminica: 8.00 - 14.00
☎ 218.473, 216.507, 220.205

● FARMACIA IRIS PHYTO PHARMA
Sos. Națională nr. 64-66
(cartier Alexandru cel Bun)
zilnic: 8,00-21,00;
sîmbătă 8,00-18,00;
duminică 8,00-14,00;
☎ 219296

● FARMACIA IRIS PHYTO PHARMA
Sos. Păcurari nr. 43, bl. 545
zilnic: 8,00-21,00;
sîmbătă 8,00-18,00;
duminică 8,00-14,00;
☎ 250337

● NOREX PHARM
str. Grigore Ureche nr. 1
(lîngă Tribunal)
zilnic : 8.00 - 20.00
sîmbăta : 8.00 - 16.00
duminică: 8.00 -14.00
☎ 216.382

● BABY FARM
Str. V. Lupu 70-74
luni-sîmbătă : 8.00 - 20.00
duminică: 8.00 - 16,00
☎ 271.357

● REMEDIA
Str. Gării 30
zilnic : 7.30 - 20.00
sîmbăta : 8.00 - 14.00
duminica : 8.00 - 14.00
☎ 146.325

TELEFOANE UTILE - CABINETE ȘI FARMACII VETERINARE

CABINET VETERINAR
PROVET IAȘI
Str. Smîrdan nr. 93 C
ZILNIC : 9.00 -23.00
Consultatii si tratamente la domiciliu
☎ 233.772, 092.376.433 (NON STOP)

CABINET ȘI FARMACIE VETERINARĂ
SANOVET
Păcurari 116 (vizavi de statia SHELL Păcurari)
zilnic : 9.00 - 20.00
duminică 9.00 - 14.00
☎ 032/259286

CABINET DUOVET
Str. Nicolae Gane nr. 25
zilnic : 16-20, sîmbătă: 10.00 - 13.00
duminică - închis
☎ 092555155, 032/214773

CABINET ȘI FARMACIE VETERINARĂ
„ALFA-SAN“
Str. Nicolina nr. 4A, bl. F4, parter
(intersecția cu Aleea Rozelor)
luni-vineri : 8.30 -19,00
sîmbata: 8.30-15.00
☎ 224008; 094/645442; 095/932972

CABINET SI FARMACIE VETERINARĂ
URGOVET
Str. V. Lupu 51 A-B
(vis-a-vis de Spitalul de Pediatric)
luni-vineri: 9.00-20.00, sîmbătă: 9.00 - 14.00, duminică: 9.00-12.00
☎ 032/272733, 096/355211

AGENDA OMULUI DE AFACERI

ETNIS

Distribuitor **Vaillant, Bosch şi Viessman,** vă oferă:

Centrale Vaillant
model nou la preţuri mai mici

- **Radiatoare de oţel, aluminiu şi fontă**
- **Rezervoare gaze lichefiate "Shell"**

AER CONDIŢIONAT
Proiectare, montaj şi garanţie 3 ani
Plata în 6 rate lunare
REDUCERE 15%

Iaşi - Str. N. Iorga 7D, bl. F5, tel. 032/230113, fax 032/232690, telemobil 094613246, 094554249

ROTHERM

Importator echipamente termice - CE

- Centrale termice - FERROLI
- Condiţionare, ventilaţie - EMMETI
- Radiatoare, fitinguri, pompe, automatizări

Reduceri pînă la 20%
Servicii complete
PLATA ÎN RATE

Iaşi, Bd. T. Vladimirescu nr. 40 (Bucşinescu)
Tel/Fax: 032/175105, 272340, 093-243670

TRAX

AER CONDIŢIONAT
MITSUBISHI, TADIRAN, ARISTON

CENTRALE DE CLIMATIZARE
TADMOR

SISTEME DE VENTILAŢIE cu tubulatură rigidă ALP şi flexibilă TWITOPLAST

Str. Bacinschi nr. 5 (vis-a-vis de Autogară)
telefon: 211690
Splai Bahlui stg. 55B (clădirea CERTEX)
tel. 237.945, 092 516.130, 093 516.722

STAND-UP TRADE

importator direct Germania
oferă en gros
ÎMBRĂCĂMINTE SECOND HAND
Colectă directă

Iaşi, b-dul. Chimiei nr. 35 Tel. 094-507.920

Alcon Plus

TÎMPLĂRIE DIN ALUMINIU ŞI DIN PVC
GEAM TERMOPAN

ACEEAŞI CALITATE LA UN PREŢ AVANTAJOS

Tel.: 032/ 278680, int. 2106
Mobil: 093/508680

COMINDEX

Importator Ungaria:
PAL MELAMINAT

PFL MELAMINAT
BLATURI BUCĂTĂRIE
FERONERIE ŞI ACCESORII
PARCHET MELAMINAT ŞI FOLIE NIVELARE

Depozit: Str. Aurel Vlaicu 88 (incinta REMAT)
telefon/fax: 277713; 094-293095
Magazin: Str. Cucu 26 ; tel.: 276006

EUROPA GROUP

COMERCIALIZEAZĂ ŞI EXECUTĂ MONTAJ

- Centrale termice Bosch, Protherm, Saunier Duval, ACV-Milenium
- Radiatoare KORADO
- Ţeavă multistrat HENCO
- Rezervoare propan SHELL
- Armături industriale HAWLE
- Aer condiţionat 14.000.000 lei TVA inclus.

PLATA ÎN RATE

Tel. 032-279300, 245582

YV

ALARME
300% siguranţă

- CLINICA DE PARBRIZE

Păcurari 92 (Incinta Transmixt), tel: 259.690

CASA DESIGN

Distribuitor:
Bosch, ACV , Saunier Duval

- Centrale termice pe gaz, motorină, electrice
- Radiatoare oţel, aluminiu
- Materiale pentru instalaţii
- Proiectare, execuţie, service.

Iaşi, Bd. T. Vladimirescu nr. 59
Tel.: 032-174565, mobil 094-787234

MIRFAN MOBILUX

Comercializează
mobilă sufragerie • holuri • dormitoare • bucătării • mic mobilier
Plata în maxim 36 de rate lunare

Program luni - vineri: 9.00 - 19.00
sîmbătă: 9.00 - 13.00

Alexandru cel Bun
(vis-a-vis de alimentara Minerva)
tel. 032/152647

KIN SRL

Proiectare, livrare, montaj,service şi reparaţii

- CAMERE FRIGORIFICE
- INSTALAŢII FRIGORIFICE: compresoare, agregate, condensatoare, vaporizatoare, instalaţii auto
- UTILAJE FRIGORIFICE: vitrine, lăzi congelatoare,maşini cuburi şi fulgi gheaţă, dozatoare bere
- DOTĂRI SUPERMARKET
- APARATE AER CONDIŢIONAT

PLATA ÎN RATE SAU LEASING !

Magazin: Şos. Nicolina nr. 48, bl. 971A
tel./fax: 032/250951, mobil: 094/620217

QNET

comercializează şi execută montaj
AER CONDIŢIONAT
AKAI
Rate şi leasing

Iaşi, Costache Negri 60,
tel. 032/276409, 092-349733

MELCRET FONOTERM

Tîmplărie din aluminiu
cu TVA 0%
25 de culori • la acelaşi preţ
conform ordinului Ministrului de Finanţe nr. 1026 din 20.07.2000

Bd. Poitiers nr. 14, tel. 231023, 270817

SC FLAIR SRL BACĂU

În Bacău
cel mai mare
DEPOZIT DE GEAM
FLOAT- CLAR, COLORAT, REFLECTORIZANT, ANTIEFRACŢIE, OGLINDĂ ŞI CĂRĂMIDĂ STICLĂ
GLAVERBEL ŞI SAINT GOBAIN.

C-lea Bîrladului/23, mob:093/247.770 ;
tel/fax: 034/112.046; 117.510

GRUPUL DE FIRME ROMFIN

Tîmplărie din aluminiu

Iaşi, str. Rampei nr. 9A
tel.fax: 214 090

RADIX SERVICE

comercializează
CONTOARE APĂ RECE ŞI CALDĂ
ECHIPAMENTE DE CLIMATIZARE
CENTRALE TERMICE
PLATA ÎN 6 - 24 RATE!

Iaşi, I.C. Brătianu 20-22
tel.: 032/217590, tel/fax: 032/218765
(sens giratoriu Teatrul Naţional - intrare prin gang)

GRAND IOLIA

Tehnologie Italiană
Produse de panificaţie

- Franzelă albă
- Franzelă neagră
- Pâine la vatră
- Specialităţi
- Colăcei
- Produse tradiţionale

Calitate deosebită **Preţ** atractiv
Livrare en-gros

Iaşi, şos. Nicolina 103, bl. 1000
Tel.: 222224

P.S. INTEX S.A.

vă oferă prin **Magazinul Instalatorilor**

- ŢEAVĂ **Pexal** ∅16 **19200 lei cu TVA** PREŢ PROMOŢIONAL
- Ţevi şi fitinguri cupru **YORKSHIRE**
- Radiatoare **DUNAFERR**
- Centrale termice cu tiraj forţat **BIASI şi BERRETA 24 KW**
- Centrale termice pe combustibil solid şi gaz **TERMOTEKA**

Şos. Păcurari nr. 70, bl. 550
(vis-à-vis Registrul Auto Român)
Tel./Fax: 032-257866 ; 095-525146, 094-620882

Clima Therm Center

Centrale termice, cazane, radiatoare, boilere, automatizări

Aparate de aer condiţionat, ventilaţie, condiţionare

PLATA ÎN RATE
Soluţii tehnice, montaj şi service specializat

Iaşi - Str. Sărăriei 50, Tel/fax: 032/261833

GRUPUL DE INSTALAŢII ŞI CONSTRUCŢII

Distribuitor
CENTRALE TERMICE
RADIANT şi MORA MORAVIA
Execută şi proiectează:
INSTALAŢII ÎNCĂLZIRE, GAZE, SANITARE, ELECTRICE

Iaşi, str. Splai Bahlui 22
Tel/fax: 032/237260, mobil 093-645798; 093-639.363

KUBITECH

comercializează

- Aparate aer condiţionat **noi şi second hand**
- Izolaţie termică tubulară şi saltea adezivă K-Flex
- Consumabile, scule, freon accesorii pt. tehnică de frig
- Camere frigorifice, compresoare, agregate

Plata în rate şi leasing

Iaşi, şos. Păcurari 55, bl. 548, tel./fax 257555

PRO C.F.C.

Profesional Signmaking
comercializează:
POLIPLAN SI NU NUMAI ...
AUTOCOLANT, STIPLEX, CERNELURI SERIGRAFICE
(COPERTINE,CASETE LUMINOASE, BANNERE, FIRME)

Iaşi, str. Rascani 17
tel. 094/594455

FUJIYAMA KARATE CLUB

Înscrieri
KARATE TRADIŢIONAL

Grupe copii 5 - 10 ani
juniori 10 - 18 ani
tineret 18 - 23 ani

Luni, miercuri, vineri: 19.00-20.30

Sala Sport: Şc. Gen. Nr. 15 (zona Autogară)
Tel. 112400, 236380

SC VECTRA SRL

DISTRIBUITOR AER CONDIŢIONAT
DAEWOO, LG
INSTALAŢII DE VENTILARE
CAMERE FRIGORIFICE
INSTALAŢII FRIGORIFICE
CENTRALE TERMICE
PLATA ÎN RATE

Tel. 032/277806,094/629579
fax 032/277807

S.C. "DOSOFTEI" S.A. IAŞI Editură & Tipografie

EXECUTĂ LA COMANDĂ ŞI COMERCIALIZEAZĂ LA CELE MAI MICI PREŢURI:

- ✓ Reviste, pliante, afişe, mape prezentare, etichete
- ✓ Caiete, agende
- ✓ Imprimate tipizate comune pe economie
- ✓ Formulare tipizate cu regim special personalizate (Societatea este abilitată de MFP prin CN Imprimeria Naţională Bucureşti)
- ✓ Hîrtie pentru ambalaj personalizată
- ✓ Hîrtie imprimantă, scris, offset, xerox
- ✓ Ambalaje de carton

Str. Sf. Lazăr 27, Iaşi-6600, Tel./Fax: 032-137060

A&C ELECTRIC GRUP

FIRME SI CASETE LUMINOASE
LITERE SI SIGLE VOLUMETRICE
PANOURI STRADALE
COPERTINE • ACOPERIRI TERASE
BANNERE • STEAGURI
INSCRIPTIONĂRI CU VINYL
SIGNALISTICĂ DE INTERIOR

TÂMPLĂRIE DIN ALUMINIU
AMENAJĂRI CU GIPS-CARTON

RATE! MARI REDUCERI!

Iaşi, str. Gării 15 (colţ cu str. Uzinei)
tel./fax: 032-236.444, 112.591

INFROMEX

IMPRIMERIE TEXTILE

- Bannere
- Autocolante
- Personalizări
- Obiecte promoţionale
- Trofee sportive
- Felicitări
- Invitaţii nuntă, botez
- Mape, dosare, foi antet

Str. Oancea nr. 10, bl. 354, parter. Tel. 032-278210

Tec Telecom

Comercializeaza, monteaza si asigura service:
AER CONDITIONAT
incepand cu 12.700.000 lei
SISTEME DE VENTILATIE SI CLIMATIZARE
garantie la echipamente si lucrari

str. Ghica Voda 14, tel/fax. 032-21 80 80, 27 81 81
sales@tectelecom.com

DIVERTIS S.R.L.

Tîmplărie din lemn (brad, tei, stejar)
Uşi şi ferestre
NOU
şi cu sticlă
TERMOPAN

Iaşi, Aleea T. Neculai 84,
tel. 032-226 397

EURO-FRIG

UTILAJE FRIGORIFICE
VÂNZĂRI-MONTĂRI-REPARAŢII-SERVICE

- **CARRIER - INSTALAŢII FRIGORIFICE NOI**
  - INSTALAŢII AUTO - pentru transport produse alimentare
  - INSTALAŢII DE CONDIŢIONARE A AERULUI
  - INSTALAŢII PENTRU CAMERE FRIGORIFICE
- **SECOND HAND** VITRINE, LĂZI, CAMERE FRIGORIFICE, AER CONDIŢIONAT

Tel./fax: 032/250836, mobil 094 792529

TEHNOEXPERT

NOU! mobilier şi scaune pentru
UNITĂŢI ŞCOLARE
preţuri promoţionale

Tel.: 032-210991, 216621
Iaşi, bld. Independenţei 11-13

S.C. INFROMEX

Imprimeria textilă

Bannere, autocolante * Autocolante auto Personalizări obiecte promoţionale Trofee sportive * Felicitări * Invitaţii nuntă Invitaţii botez * Mape, dosare, foi antet Pungi PE şi PVC * Salopete * Lenjerie Tricotaje * Şepci * Tricouri * Parasolare Firme luminoase * Casete firmă Indicatoare stradale * Indicatoare rutiere Indicatoare industriale şi de avertizare Legitimaţii CLUB * Vignete * Fanioane Stegulețe * Ecusoane * Plastifieri

Str. Oancea nr. 10, bl. 354, parter
Tel./fax: 032-278210; mobil 093-709405

VIZUAL

SCAUNE ERGONOMICE
-10%
GARANŢIE 1 AN

Show Room: Str. Împăcării nr. 1
Tel./Fax: 032-211517; 224490
092/635113

NIPPON

Aer condiţionat
WESTPOINT

- începînd cu 487 USD*
- montaj gratuit.
- gamă completă de capacităţi

* preţ fără TVA.

Iaşi, bd. Independenţei Y5-Y6, tel. 218246
Bd. Socola 1, tel. 233420 Paşcani, tel. 763583

Tec Telecom

CALCULATOARE
SECOND-HAND
Pentium 75,133,166, 200 Mhz
AMD K6-2: 300, 450, 500 Mhz
Pentium II 233, 400Mhz
Laptop P 120, 133, 266 Mhz

str. Ghica Voda 14, tel/fax. 032-21 80 80, 27 81 81
sales@tectelecom.com

Oferta săptămînii: TELECOMUNICAŢII

DIALOG FREE 9$/luna

Philips Savvy 680.000lei
Nokia 6150 4.600.000lei

Magazin1: Colt cu Cinema Victoria
Magazin 2: Hala Centrala et.1

NOU!
CALL - ID
TELEFOANE CU IDENTIFICAREA APELANTULUI

Tec Telecom Str. Ghica Voda 14, Tel/Fax: 032-232638, 233910, sales@tectelecom.com

---

4$* DIALOG INEDIT
*Fără TVA.
Nou! Tarifare la secunda pentru toate tipurile de abonament!*
*dupa primul minut

le modèle
str. Lăpuşneanu nr. 7B - tel/fax 032 239003

Ericsson T10	$57
Motorola v2288	$30
Motorola T180	$27
Sagem 922	$25
Maxon 3204	$16

Preţuri fără TVA

---

dialog
Sistem propriu de rate

Telefoane la preţuri excepţionale!

Sagem 922
Motorola TalkAbout
755.000 lei

La fiecare activare Open Systems oferă GRATUIT telefoane Siemens S6, Philips Diga, Philips Fizz, Hagenuk

ABONAMENT LUNAR 4$*

OPEN SYSTEMS
Iaşi, Sf. Lazăr 29, lîngă Librăria Dosoftei, tel. 032-225141

4$* Dialog inedit

Dialog FREE 9$

Siemens S6	- 125.000 lei*
CADOU ÎNCĂRCĂTOR AUTO + HUSĂ + SUPORT	
Motorola M3588	- 600.000 lei*
Sagem S22	- 650.000 lei*

* Preţurile nu includ TVA
Sînt valabile numai cu conectare

HALLEY Wireless Communication
Bd.Ştefan cel Mare şi Sfânt 13
tel./fax 032-276004
Bd. Independentei 1-5
tel./fax 032-278180

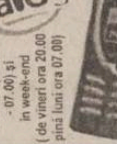

* în afara orelor de vîrf (20.00 - 07.00) şi în week-end (de vineri ora 20.00 pînă luni ora 07.00)

DIALOG FREE
Abonament: 9$/lună*** Tarif/min: 0,05 $ după consumarea celor 180 min.
180 minute x 0,00$/min* pentru convorbirile Dialog-Dialog
Detalii în magazine!

S.C. **LOCADO COM** S.RL.
IASI, B-DUL INDEPENDENTEI NR. 27, TEL:214259

Noul telefon Ericsson A2628s este doar (include TVA)

999.000 lei

în limita stocului disponibil numai cu conectare la reţeaua CONNEX

Dacă te abonezi la CONNEX până la 15 august 2001 poţi câştiga:

- **1 excursie pentru două persoane în Insulele Maldive**
- **10 excursii pentru două persoane în Antalya**
- **20 weekenduri pentru două persoane în Neptun - Olimp**
- **200 genţi de voiaj, 200 fotolii gonflabile şi 200 genţi frigorifice**

Planul de vacanţă mai conţine:

- **3 luni de abonament gratuit***
- **abonament promoţional cu doar 5 dolari** pe lună**
- **CONNEX Cent, singurul abonament cu 1 cent/minut în weekend*****

*Prima, a patra şi a opta lună de abonament
**Nu include TVA
*** Primele 500 de minute pe lună în weekend de convorbiri în reţea
Detalii în magazine

EuroBIT îţi oferă gratuit şi la alegere o pereche de ochelari de soare pentru fiecare telefon cumpărat sau abonament CONNEX încheiat.

EuroBIT

Expert Center - Ştefan cel Mare nr. 3, 092-358.006
B-dul Independenţei nr. 7 – Top Romanţa, 092-849.849
Sf. Lazăr nr. 45-47, 093-599.611
Hala Centrală, 092-358.003

ERICSSON
Send New
Text:
IA-TZI OKELARII DE SOARE !
A2628s
YES
dealer autorizat CONNEX

Reţeta GSM GRATIS!

Pui Două ore gratis pe lună la Dialog Free*
...Adaugă: Un telefon Nokia GRATIS **
...După gust Cadouri pentru fiecare conectare!

vă urează Conectare Bună
TeleCom
* între orele 21,00-7,00 şi toată duminica

Bd. Independentei nr. 9, bl. D1, parter
tel./fax: 258289
e-mail: marketing@radcom.ro

Preturi începând cu
ERICSSON R310s R320s la numai 69$*
9$*
EUROTEL 2000
MITSUBISHI TRIUM
MOTOROLA T2288
MAXON 3204

Cele mai mici preturi la cartelele de reîncarcare, pachete ALO si accesorii

Nu rata noua oferta **DialogFree!** De acum ai **180** de minute **GRATUITE** in retea si tarif de 0.05$/min*, dupa consumarea acestora**
**Intre orele 20.00 - 7.00 plus sambata si duminica
Totul pentru numai 9 $*.
IASI, Str. Stefan cel Mare, Nr.4,vis-a-vis de Moon Palace,langa Guliver, TEL/FAX: 032.259.429

*PRET FARA T.V.A.

AUTOTELECOM S.A.
Bd. Independenţei nr. 11, bl. D, mezanin (deasupra pieţei)
Tel./fax: 276 413

Agent Autorizat cosmorom

- Nokia 5130 → 29 $*
- Ericsson R320s → 69 $*

Pentru fiecare conectare - un cadou surpriză !

OFERTA COSMOROM

- abonament *Cosmorom* **ATU** - 4 $/lună*
- abonament *Cosmorom* **Plus 25** - 9 $/lună* + 25 minute gratuite

* Preţuri fără TVA, în limita stocului disponibil.

NOUL PREŢ LA TELEFONUL MOBIL
ERICSSON A2628S
CLASS

950.000 lei

Preţuri studenţeşti !!!

Dacă te abonezi la CONNEX pînă la **15 august 2001** poţi cîştiga:

- 1 excursie pentru două persoane în Insulele Maldive
- 10 excursii pentru două persoane în Antalya
- 200 genţi de voiaj, 200 fotolii gonflabile şi 200 genţi frigorifice

Planul de vacanţă mai conţine:

- 3 luni de abonament gratuit *
- abonament promoţional cu doar 5 dolari** pe lună
- CONNEX Cent, singurul abonament cu 1 cent/minut în weekend***

* Prima, a patra şi a opta lună de abonament
** Nu include TVA
*** Primele 500 de minute pe lună în weekend de convorbiri în reţea

Terminalele sunt disponibile în limita stocului disponibil şi se pot achiziţiona numai cu conectare la reteaua CONNEX

dealer autorizat CONNEX

Bd. T. Vladimirescu, cămin T17, parter.
Tel. 276.366, mobil: 092-619910
Detalii în magazine.

NOU

Un nou magazin
MOBISHOP
în Bd. Socola nr. 1
(zona Podu Roş)
tel. 237791, 093 511222

35 $

SIEMENS A35
(indiferent de abonament)

+ prima lună un abonament gratuit la **Monitorul**

Dacă te abonezi la CONNEX până la 15 august 2001 poţi câştiga:

- **1 excursie pentru două persoane în Insulele Maldive**
- **10 excursii pentru două persoane în Antalya**
- **20 de weekenduri pentru 2 persoane la Neptun-Olimp**
- **200 genţi de voiaj, 200 fotolii gonflabile şi 200 genţi frigorifice**

Planul de vacanţă mai conţine:

- **3 luni de abonament gratuit***
- **abonament promoţional cu doar 5 dolari** pe lună**
- **CONNEX Cent, singurul abonament cu 1 cent/minut în weekend*****

*Prima, a patra şi a opta lună de abonament
**Nu include TVA
*** Primele 500 de minute pe lună în weekend de convorbiri în reţea
Detalii în magazine

dealer autorizat CONNEX

MOBISHOP Str. Palat nr. 2; tel.: 239.080

Log-Soft YAESU Authorised Dealer
STATII RADIO
- **leasing si rate** -
MOTOROLA Authorised Dealer
Str A. Panu 28, bl 2A. Tel/fax 032-211130

GIROS COMPANY

cu noul abonament
Dialog FREE
devii pasăre de noapte
SOLUŢIA COMUNICĂRII PERFECTE

IASI str. Sf. Lazar nr. 45 tel. 210872 237820
HIRLAU str. Stefan cel Mare nr.20 tel. 720081

MOBILE

LA cele mai mici PRETURI
ACCESORII PENTRU TOATE TIPURILE DE TELEFOANE !

CARNETUL ZILEI

ROMANIA 1

7,00 Jurnalul de dimineaţă
7,15 Practic Matinal
9,20 Jurnal
9,30 Dragă, am micşorat copiii (s), ep. 21
10,15 Woody, ciocănitoarea buclucaşă (d.a.)
11,00 Festivalul Naţional al cîntecului şi dansului popular românesc (r)
13,00 Teleenciclopedia (r)
14,00 Jurnalul de prînz
14,10 Info-Mania. Informaţii bursiere; Piaţa românească
14,30 Pro Patria
15,30 Orice e posibil (s)
16,00 Kronika (magazin social-politic în limba maghiară)
17,30 O idee pe zi... pentru România
17,40 Pasiuni (s), ep. 193
18,25 Garantat 100%
18,55 Alege muzica!
19,25 Soţia mea, copiii mei (s), ep. 8
19,50 Familia... Corect!
20,00 Jurnal. Meteo
20,40 Sport

20,45 Niciodată nu e prea tîrziu (s), ep. 3

21,45 Ce-i de făcut?
23,00 Jurnalul de noapte

23,15 Memorialul durerii

0,05 Lumea dansului
1,05 Marele Jazz
2,05 Jurnal. Meteo. Sport (r)
2,50 De luni pînă duminică (r)
3,35 Memorialul durerii (r)
4,25 Ce-i de făcut? (r)
5,40 Info-Mania (r)
6,00 Garantat 100% (r)
6,30 Alege muzica (r)

TVR 2

7,00 Ferma (r)
8,00 Desene animate
9,20 În direct (s/r), ep. 25
9,50 Fete vesele (s/r), ep. 1
10,15 Tată, am încurcat-o (s/r)
10,45 Ştiri
10,50 Hărţuirea (f/r)
12,20 Clepsidra cu imagini
12,50 Femeia misterioasă (s), ep. 9
13,40 Răscruci
14,15 Desene animate
15,30 Ştiri
15,40 Toţi împreună
16,45 Oprirea obligatorie
17,00 ***Tată, am încurcat-o!*** (s), ep. 74
17,30 Afaceri la cheie
18,00 Spectacolul lumii văzut de Ioan Grigorescu (r)
18,30 Telejurnal TVR 2
18,40 Camera de gardă
19,10 Sally, vrăjitoarea (d.a.), ep. 34, 35
20,00 În mijlocul furtunii (s), ep. 38
20,50 Sport Plus
22,00 Scurte povestiri cinematografice: Pacificatorul (s), ep. 30
22,30 Ştiri

22,35 Teatrul naţional de televiziune prezintă: "Celula poetului dispărut" de Iosif Naghiu. Cu: Mircea Diaconu, Valentin Teodosiu, Mircea Rusu

0,10 Giacomo Puccini (do)
0,35 TVM. Mesager
1,15 Fete vesele (s/r), ep. 1
1,40 Vacanţă cu trupa DP2 (r)
3,10 O altă dimensiune (do/r), ep. 9
4,00 Pacificatorul (s/r)
4,25 Sport Plus (r)
5,35 Microrecital "Ro-Mania" (r)
5,50 Medalion de interpret (r)
6,25 Atlas (r)

PRO TV

7,00 Bună dimineaţa!
8,00 Ştirile Pro TV - Ziarul dimineţii tale
9,00 Tînăr şi neliniştit (r)
10,00 Hercule, ep. 2
11,00 Ani de liceu, ep. 22

11,30 Bună seara, doamnă Campbell (comedie, Italia/ SUA, 1968). Cu: Gina Lollobrigida, Shelley Winters

13,30 Un week-end de coşmar (r)
15,30 Colombo: Un caz de imunitate, ep. 21
17,00 Ştirile Pro TV
17,05 Benny Hill
17,15 Beverly Hills, ep. 21
18,15 Tînăr şi neliniştit, ep. 1311
19,00 Ştirile Pro TV

20,00 *Însurat cu o criminală* (comedie, SUA, 1993). Regia: Thomas Schlamme. Cu: Mike Myres, Nancy Travis, Anthony LaPaglia, Amanda Plummer.

21,45 Vacanţă Mare - Garcea
22,00 Ştirile Pro TV
22,30 Rokeno
22,40 Vara ispitelor
23,00 Provest
0,00 Prietenii tăi, ep. 8
0,30 Vara lui Zero
0,35 Pătrăţelu' roşu
1,00 Marcă înregistrată (r)
1,30 Profiler, psihologia crimei, ep. 21
2,15 Proezia
2,45 Lista lui Sava

3,15 Familia Hughley, primul episod

3,45 Ani de liceu (r)
4,15 Colombo: Un caz de imunitate (r)
5,30 Provest (r)
6,15 Teo (r)

ANTENA 1

7,00 Observator
8,00 Detectivii Hart (r)
8,50 Animax: Fiare cibernetice (d.a.)
9,15 Robocop (d.a.)
9,45 Pantera roz (d.a.)
10,10 În căutarea gloriei (s)
11,00 Zile din viaţa noastră (r)
12,00 Labirintul pasiunii (s)
13,00 Ştirile amiezii
13,15 Orient expres (r)
15,00 Detectivii Hart, ep. 31
16,00 Zile din viaţa noastră, ep. 213
17,00 Ştiri
17,20 Maria Emilia, ep. 97, 98
19,00 Observator
19,50 Sport

20,00 Sabotaj (acţiune, SUA, 1996). Regia: Tibor Takacs. Cu: Mark Dacascos, Justin Allder

22,00 Observator
22,25 Sport

22,30 *Partenerii* (aventuri, SUA, 1993). Cu: Peter Weller, Robert Hayes.

0,30 Noaptea tîrziu cu Mircea Badea

1,30 Femeia misterioasă (comedie, Franţa, 1974). Cu: Catherine Deneuve, Fernando Rey.

3,00 Observator (r)
4,00 Scandalul (s)
4,45 Capcanele destinului (s)
5,30 Maria Emilia (r)

TV BIT

8.00 – 9.00 – Bună-i dimineaţa
16.00 – 17.00 – De pe linia porţii
17.00 – 17.20 – Ştiri
21.57 – 22.00 – Publicitate
22.15 – 22.30 – Ştiri

ACASA

7,15 Teleshopping
7,30 Xena, prinţesa războinică (r)
8,30 Primii paşi (r)
9,15 Îngeraşul (r)
10,00 *Căsuţa poveştilor* (r)
10,25 Acasă la bunica (r)
10,35 Femei înşelate (r)
11,20 Gaşca din Malibu (r)
11,45 Ia-mă acasă (r)
12,15 Dragoste şi putere (r)
12,40 Cinemateca de Acasă: "55 de zile la Peking" (r)
15,30 Acasă la... cu Ruxandra Săraru (r)
16,00 90-60-90 Fotomodele
16,45 Căsuţa poveştilor
17,00 Terra nostra (r)
17,55 Acasă la bunica (reţeta culinară a zilei)

18,05 Dreptul la viaţă

19,00 Îngeraşul
Căsuţa poveştilor
20,00 Ştirile de Acasă

20,40 De 3 x femeie - o emisiune pentru femeia mileniului III

21,30 Betty cea urîtă
22,30 Terra nostra
23,30 Ştirile de Acasă (r)
0,10 De 3 x femeie (r)
1,15 Muzica de acasă, muzica nopţii

HBO

8,00 Naufragiul (aventuri, 1991). Cu: Stian Smestad, Gabriel Byrne.
9,35 Propunerea (thriller, 2000). Cu: Jennifer Esposito, Nick Moran.
11,05 Nuntă cu cîntec (comedie, 1998). Cu: Adam Sandler, Drew Barrymore.
12,40 Cinema
13,10 Cine vrea pielea lui Roger Rabbit? (aventuri, 1998). Cu: Bob Hoskins, Christopher Lloyd.
14,55 Gloria (Dramă, 1999). Cu: Sharon Stone, George C.Scott.
16,40 Popeye (Comedie, 1980). Cu: Robin Williams, Shelley Duvall.
18,20 Cîteodată ei se reîntorc... (horror, 1996). Cu: Michael Gross, Alexis Arquette.

20,00 *Istoria se scrie noaptea* (dramă, 1999). Regia: Ilkka Jarvilaturi. Cu: Bill Pullman, Irene Jacob, Bruno Kirby

21,30 Al 13-lea războinic (acţiune, 1999). Cu: Antonio Banderas, Omar Sharif.
23,10 Răfuială în micul Tokyo (acţiune, 1991). Cu: Dolph Lundgren, Brandon Lee.
0,25 Totul despre sex: Inamici (s)
0,55 Castelul bîntuit (horror, 1999). Cu: Liam Neeson, Catherine Zeta-Jones.

PRIMA

7,00 Desene animate: Mila -Superstar; Sheherezada
8,00 Prima Mix
13,25 Clip Art
13,30 Desene animate

14,30 Strada milion - cele mai bune momente ale săptămînii

15,00 Real TV (r)
16,30 Comisarul Rex (s)
17,30 Strada milion
18,00 Focus
19,00 Vrei să fii miliardar?

20,00 *În bătaia puştii* (thriller, SUA, 1993). Regia: Wolfgang Petersen. Cu: Clint Eastwood, John Malkovich, Rene Russo, Dylan McDermott, Gary Cole.

22,00 Vară fără limite
23,00 Focus Plus
23,30 Comisarul Rex (s/r)
0,25 Clip Art
0,30 Strada milion (r)
1,00 Focus (r)

RADIO TRINITAS

11,00 Suspinul creaţiei
12,30 Agenda culturală
18,00 Parinţi şi copii
21,00 Seratele Trinitas
23,00 Mari duhovnici în dialog, muzica simfonica, religioasa, populara, cuvinte de învatatura, povesti

TELEM'

14,00 Desene animate
15,00 Film artistic "Zona ucigaşă" (r)
16,30 Film documentar
17,00 Dialog cu edilii oraşului
19,00 Club "M"
20,00 Desene animate

20,30 "Crimele străzii" (superacţiune)

22,00 Tele Obiectiv

22,30 "Furia" (superacţiune)

0,00 Film erotic

TV EUROPA NOVA

7,00 Muzică
9,00 Fereastra deschisă (emisiune magazin)
10,00 Forţa destinului (r)
11,00 Cinetour (r)
12,00 Muzică
12,30 Buletin de ştiri
13,00 Telesport (r)
14,30 Cutia muzicală (r)
15,20 Muzică
18,00 Terra
19,00 La puterea a doua
19,29 Telecaricatura zilei
19,30 Muzică
21,00 Telejurnal
21,45 Film documentar
21,15 Muzică
22,00 Ofsaid (r)
0,00 Muzică
4,30 Ofsaid (r)
6,30 Telejurnal

Radio CONTACT

06:00 - 10:00 - "Lupta cu somnul" - Laura si Razvan se trezesc primii la Radio Contact. Cu ei lupta cu somnul e mai usoara! De la ora 8 vine schimbul 2 sa lupte cu somnul :Tudor si Marius castiga in fiecare dimineata !
10:00 - 12:00 - "Tovarasii Mei" - Armand si Johann sunt tovarasi. Daca ai curaj... asculta-i!
12:00 - 17:00 - "Muzica asa cum vrei" - Program de divertisment: muzica non-stop, concursuri, informatii diverse (in special din show-biz).
17:00 - 19:00 - "Voteaza ce Urmeaza". Acesta este singurul program in care ascultatorii pot sa decida ce melodii asculta. Realizatori: Adrian Sana si Andu Campu.
19:00 - 20:00 – 11.33.42 – Dedicatii si mesaje la 11.33.42
20:00 – 22:00 - "Seara de seara cu Liana". Gazda dumneavoastra: Liana Stanciu.
21:00 - 22:30 - "Ora de fotbal" - retrospectiva saptamanii sportive, rezultate si comentarii intr-o emisiune cu invitati din lumea sportului alaturi de Horia Ivanovici.
22:30 - 23:30 - "Cei mai frumosi anii" - realizator Mike Godoroja.

17:30 - Jurnalul zilei
5:30 - 22:30**Stirile Radio Contact**:
7:10 **Revista presei centrale**
8:20 **Revista presei locale**
5:50; 6:50; 7:50; 8:50 ; 9:50 - **Contact Horoscop**

RADIO NORD - EST

6.00 BBC: Ştiri si actualităţi
6.15 ECHIPA DIMINEŢII - Costi si Simona
Cel mai important lucru dimineaţa este să ai pe cineva alături. Iar dacă-s doi, puterea-ţi creste! Fii puternic, dimineaţă de dimineaţă, cu Simona si Costi (8.00-8.15 BBC: Ştiri si actualităţi; 5.50 si 8.25 Cristiana - cu profesorul de religie Victor Cireaşă; 8.35 - Info trafic si radar; 9.35 - Tragerea la sorţi la concursul „La Multi Ani! „; 9.45 - Sport cu Ovidiu Minea; 10.15 - Cea mai enervantă piesă; 10.40 - Mesaje)
Realizatori: Costi Rezlescu si Simona Gherghe
11.00 BBC: Ştiri si actualităţi
11.15 TREI CEASURI BUNE
Alinuţa-i cu noroc! Pisica neagră, oglinda spartă şi pasul cu stîngul sînt anihilate! Stop ghinion!
Realizator: Alina Balas
14.00 BBC: Ştiri si actualităţi
14.30 NORD' EST CAFE
Intră în atmosfera anilor '80 sau '90, aşează-te în colţul cu oldies sau în cel cu noutăţi. Alegerea îţi aparţine. După-amiaza va fi oricum relaxantă şi plină de premii! 16.15 - Sport cu Ovidiu Minea Realizator Alex Canariov
17.00 PULS NORD-EST
Cel mai important grupaj informativ al zilei (ştiri, reportaje, interviuri, relatări din actualitatea locală si naţională)
18.00 BBC: Ştiri si actualităţi
18.30 BUZDUGANUL DE SEARĂ
Cel mai ascultat program radio din Iaşi. Unii sînt pentru, alţii sînt împotrivă, dar toată lumea îl ascultă. Realizatori: Daniel Buzdugan şi Octavian Tudorache
21.00 BBC: Ştiri si actualităţi
21.30 CLASIC TOP 20
Realizator Sandi Leonties 23.00 SCURTĂ ISTORIE. Sex, droguri si rock'n'roll cu Octavian Tudorache. Toate legendele!
0.00 EXCLUSIV JAZZ
Realizatori: Romeo Cozma si Radu Tepordei
1.00 Nopţi de catifea

9.45 si 16.15 - Sport cu Ovidiu Minea 9.15; 13.15; 19.15 Alo, Generaţia Sto?! - telefonul care te surPRINDE - rubrică de Daniel Buzdugan si Octavian Tudorache
8.45; 13.45; 17.45 - Scafandru de Bahlui, tabletă de Cătălin Mihuleac7.25; 9.25; 11.25; 13.25; 15.25; 17.25 Power-play-ul zilei - prezentat de Alex Canariovs

RADIO IAŞI

6,00-8,00 Diminetile noastre (7,00 - Radiojurnal Radio România)
8,00 Buletin de stiri
8,05 Matineu cu... cîntec
9,00 Buletin de stiri
9,05 Matineu cu... cîntec (continuare)
10,00 De 10 ori România - Radio-circuit
11,00 Buletin de stiri
11,05 Meridian - Radio-almanah (12,00 - Stiri)
13,00 Radiojurnal - Radio România
13,15 Cotidian sonor
15,00 Buletin de stiri
15,05 Din viata partidelor parlamentare
15,30 Lumea afacerilor
15,45 Itinerar folcloric
16,00 Radiojurnal Radio România
16,15 Melodii în cheia fascinatiei
17,00 Buletin de stiri
17,05 Memoria cuvintelor
18,00 Buletin de stiri
18,15 Dedicatii muzicale
19,00 Radiojurnal Radio România
19,20 Evenimentele zilei
20,00 Zodia VIP
21,00 Buletin de stiri
21,05 Sunetul muzicii

Tehnică de calcul

Navig@tor CENTER
a bit different
CALCULATOARE, COMPONENTE
INTERNET Café,
Celeron 633/64Mb/HDD 20.0GB/Cdrom 52x/Monitor 15" 14.150.000
Duron 800/64Mb/HDD 20.0GB 7200RPM/Cdrom 52x/Monitor 15" 15.200.000
* Toată Gama de Imprimante şi Consumabile HP şi Cannon
* Calculatoare Second Hand
* Acordăm discount la cantitate
Preţurile includ TVA
B-dul Independenţei nr. 11-13, vizavi de librăria ESCULAP
tel. 215860, 210151
www.rompers.ro

INFO SERVICE
INFOSERVICE
INTR-O NOUA PREZENTARE → STR. SF. LAZAR NR. 19, BL. F-3,
COMPAQ, DTK, CANON, HP, EPSON, SEIKOSHA, MINOLTA
* CALCULATOARE
* COMPONENTE
* IMPRIMANTE
* SCANNERE
* NOTEBOOK-URI
* COPIATOARE
* CONSUMABILE
* RETROPROIECTOARE
* VIDEOPROIECTOARE
* TELEFAX-URI
Produse software:
* Licente Microsoft
* Contabilitate
* Legislativ
PLATA IN RATE SI LEASING
OFERTA SAPTAMINII
* AMD DURON 750 Mhz
* MB ATX SOCKET A
* 64 MB SDRAM
* HDD 10 GB
* Video 4 MB AGP
* Monitor 15" Digital
Pret : 390 USD
* Imprimanta HP 640 C 70 USD
* Imprimanta Canon BJC 2100 67 USD
Preturi fara TVA
TEL./FAX: 211745/ 241553/094761417
E-MAIL: minfo@mail.dntis.ro

MILLENIUM CENTER
SC J22-399-2001 SRL
① Str. Stefan cel Mare nr. 4 Tel / Fax : 032-252.994
② Str. Păcurari nr. 126 Tel : 032-215.611
Pentium 133 - 79,9 USD
Pentium 166 - 125,6 USD
Pentium 200 - 151,6 USD
Pentium 750 - 357,9 USD
Mese calculator - 34,6 USD
Executăm mobilier la comandă !
Preturile nu contin TVA
Refil-uri InkTec - preturi promotionale
Hârtie Xerox Business - 99.000 lei (tva inclus)
CALCULATOARE - MOBILIER - BIROTICĂ
Cea mai bună ofertă ...
OFERTA NOULUI MILENIU !

BAS Tel./Fax 032 253001
@Mail : bascomp@mail.dntis.ro
Distribuitor autorizat LEXMARK
Z12 : 1.999.000 lei
Z32 3200: 2.899.000 lei
Sisteme , componente PC
PENTIUM III 733 Mhz 610 USD
TVA inclus
K7 750 Mhz 540 USD
HDD 20GB, 64 RAM, CD ROM 48X, SOUND, FAX MODEM, NET CARD, MONITOR

Simţi că te-ai putea mişca mai uşor?
Fii sigur!
Cu un **pocket PC** poţi să editezi documente în Word, poţi verifica şi întocmi rapoarte în Excel, primeşti şi trimiţi e-mail-uri, poţi să îţi organizezi programul zilnic, navighezi pe Internet, înregistrezi mesaje audio, asculţi mp3-uri ...
Este **portable** computerul pe care îl poţi lua şi folosi oriunde mergi să îţi rezolvi afacerile ... chiar şi la birou.
EuroBIT business support
rate - leasing
B-dul Ştefan cel Mare nr. 3, telefon 032-216.752, 092-358.006, e-mail expert.iasi@eurobit.ro

ECHIPAMENTE XEROX DIGITALE SI ANALOGICE, ALB-NEGRU SI COLOR
ECHIPAMENTE MULTIFUNCTIONALE, IMPRIMANTE LASER DE RETEA
COPIATOARE DE PLANSE, CONSUMABILE SI SERVICE
GIROS COMPANY
IASI, Sf. Lazăr 45, tel/fax 032-210.872, 237.820
e-mail: giros@mail.dntis.ro

le modèle
partener autorizat COMPAQ
RATE LEASING
CALCULATOARE
IMPRIMANTE
RETELE
CONSUMABILE
Vă aşteptăm în str. Lăpuşneanu nr. 7B
tel./fax 239003

TakeNET
IASI
SOS. ARCU NR.1 BL T3
tel: 032 / 25 8.214
VANZARI CALCULATOARE NOI
INTERNET cafe
AMD K6-2 500 Mhz 257$
PENTIUM II 500 MHZ 261$
AMD DURON 750 Mhz 292$
CYRIX MIII 500 Mhz 234$
SECOND HAND
Compaq Deskpro P133 97$
DELL Optiplex P166 121$
Compaq P200MMX 167$
Compaq Deskpro PII233 218$
- Conexiune radio
- 20 statii de lucru
- voice chat
- videoconferinta
- realizare fotografii digitale
- listari alb-negru si color
- scanner
- inscriptionari CD
- asistenta permanenta din partea angajatilor
alte tipuri de configuratii se pot stabili la sediul nostru.
email: takenet@mail.dntis.ro

Canon
VEC
tel: 244662
consumabile
service specializat
Str.Păcurari,12
·COPIATOARE
·IMPRIMANTE, FAXURI
·CALCULATOARE, SURSE UPS
·RETROPROIECTOARE
·MASINI DE NUMARAT BANI
·RETELE, CENTRALE
·CASE SI SISTEME FISCALE PENTRU MAGAZINE, RESTAURANTE, FARMACII

LIVIUS Intel Product Integrator
Ai luat NOTĂ MARE la "capacitate" sau "bac" ?
MERIŢI un calculator nou performant !
Noi îţi oferim o REDUCERE de preţ în funcţie de nota ta.
3 ani garanţie integrală la calculatoarele LIVIUS !
str. Fătu 1A, tel/fax: 032-11.59.22, 11.22.21, e-mail: livius@livius.ro

SHARP
service specializat
Copiatoare second-hand
Iaşi, str. Străpungere Silvestru nr. 9
Tel.: 225.180
Tel/Fax: 218.054
elproma@necomm.ro

O ofertă de 10 (zece)
Calculator AMD DURON 750
MB DFI, Video Savage4 32MB
Sound
64MB RAM
HDD 20GB
(monitor separat, la alegere)
10.000.000
MB DFI-370, Video+Sound
INTEL Mendocino 700MHz
64MB RAM
5.375.000
Fax modem ISA 33,6Kbps
595.000
QUARTZ MATRIX
COMPUTER SHOP Hala Centrală, etaj 1 telefon: 219.543 - Int. 204
Sediu Central: Str. Th. Pallady 8, telefon: 217.248, 217.258,
e-mail: qmatrix@xnet.ro
www.quartzmatrix.ro
Preturile includ TVA!
Oferta este valabilă în limita stocurilor disponibile !

Log-Soft Oferta săptămânii
DURON 750, HDD 10 Gb, DIMM 64M, 16M AGP 15" Proview,CD-ROM 52X, sound blaster+boxe 385 $ + TVA
Str A Panu, nr 28, tel 032/211130, 093-513 747

LICHIDARE STOC
Monitoare 17" D - 2,5 mil
Carcase desktop - 486 SX-P 166
Surse, tastaturi, imprimante şi CD-ROM-uri defecte
Imprimante funcţionale cu jet
Telefon: 032-236310

Info Service Computers
Str. Ştefan cel Mare nr. 4; telefon: 032/241044
Importator direct Canada şi U.S.A.
Sisteme noi şi second hand, notebook-uri la cele mai mici preţuri din oraş.
Alege notebook-ul care ţi se potriveşte!
Internet cafe
Virtu@l World Non Stop

S.C. LORIMAX 2000 IMPEX S.R.L.
Importator direct calculatoare second hand
VINDE EN-GROS
Bacău, 5500, str. Milcov nr. 1, E-mail: lorimax@xnet. ro
Tel./fax: 034-131.341, 137.544; mobil: 094-503.637

Calculatoare * Componente * Accesorii * Consumabile * Imprimante * Birotica * Soft * Distributie * Comunicatii * Servicii de specialitate * Networking * Telefonie mobila * Mobilier * Consultanta
Dacă nu crezi că avem cele mai bune preţuri vino si convinge-te singur
COMPUTER HOUSE INVEST ○ Bulevardul Independentei ○ 217800

ZACH SON Magazin
Cuza Vodă 54, tel. 21.93.93, fax: 21.82.43
Cartuş HP 600-negru 572.000 lei
Cartuş HP 600-color 627.000 lei
Cartuş HP 500-negru 523.000 lei
Cartuş HP 1200-negru 622.000 lei
Cartuş Canon BCI 05 501.000 lei
Cartuş Canon BC 20 666.000 lei
STOC LIMITAT!
1.500.000 lei IMPRIMANTĂ OLIVETTI INK COLOR, A4
8.500.000 lei COPIATOR A3 + IMPRIMANTĂ A4 JET
Toate preturile INCLUD TVA

Irsido
Sf. Lazăr 49
Tel/fax: 216.940, 237.830
○ Hîrtie (copiator, imprimantă)
○ Articole de birou
○ Instrumente de scris
○ Plicuri
○ Sisteme de prezentare şi afişare
○ Maşini de legat documente cu spirală
○ Maşini de laminat
Tot ce inseamnă CONSUMABILE ... pentru TEHNICĂ DE CALCUL
irsido@mail.dntis.ro
www.irsido.ro
TONERE
CERNELURI
RIBOANE pentru HP, CANON, EPSON
CD-uri
DISCHETE

PANORAMIC

Amicale pentru Poli

FC Poli Unirea a disputat la sfîrșitul de săptămînă trecut două meciuri amicale în cantonamentul de la Vatra Dornei. Sîmbătă, ieșenii au întrecut cu 6-0 (5-0) formația locală, Minerul, golurile purtînd semnătura lui Tiron (3), Murgu, Dobrea și Robu. Partida a fost la discreția oaspeților care s-au impus lejer în fața unei echipe modeste. Adrian Kereszy și Gelu Paveliuc au folosit două garnituri diferite. În prima repriză au jucat: Cîmpeanu - Gheban, Petrache, A. Ilie, D. Munteanu - Bozianu, Cotan, Medeleanu, Tiron - Dobrea, Murgu, după pauză evoluînd: Dulcianu - Cristea, Pietrariu, Suru, Căbălău - Boghean, Andruși, C. Ilie, Robu - Manole, Grigore. Ieri, Poli a fost învinsă de CFR Pașcani cu 1-0 (0-0), feroviarii punctînd prin Ciosu. Poli a început meciul cu aceeași formulă de sîmbătă, excepția fiind Cotan care i-a lăsat locul de titular lui Drăgoi. După pauză au mai intrat Dulcianu, Cotan, Căbălău, Cristea și Boghean. Datele de mai sus ne-au fost oferite de antrenorul Adrian Kereszy care s-a arătat mulțumit de prestația elevilor lui chiar și în meciul cu pășcănenii. ***„Am avut vreo 8 ocazii imense însă nu a apărut golul. După pauză nu s-a mai putut juca fotbal cu adevărat datorită unei ploi torențiale. Bilanțul primei săptămîni este bun“*** a concluzionat tehnicianul ieșean care a mai precizat că au apărut și ușoare accidentări ale lui Andruși, Manole și Robu. Cantonamentul grupării din Copou va continua pînă miercuri cînd este prevăzută întoarcerea acasă, pînă atunci existînd șanse minime de disputare a unui alt meci de verificare. **(Ovidiu MINEA)**

Cătălin Munteanu va juca la Espanyol

Mijlocașul român al echipei Atletico Madrid, Cătălin Munteanu, va fi împrumutat pentru un sezon formației Espanol Barcelona, au anunțat, vineri, responsabilii clubului catalan. În sezonul 2000/2001, Munteanu a fost împrumutat de gruparea madrilenă echipei de divizie secundă UD Salamanca. Acordul pentru împrumutul lui Munteanu la Espanol Barcelona nu prevede posibilitatea achiziționării mijlocașului român, deoarece Atletico Madrid intenționează să-l recupereze pe jucător cînd echipa va promova în prima divizie. Cătălin Munteanu se află sub contract cu gruparea Atletico Madrid pentru încă doi ani. Mijlocașul român se va alătura, sîmbătă, echipei Espanol, în cantonamentul Contrexeville (Franța).

Ravanelli s-a transferat la Derby County

Atacantul italian al formației Lazio Roma Fabrizio Ravanelli, în vîrstă de 32 de ani, a semnat un contract pentru o perioadă de doi ani cu gruparea engleză Derby County. Ravanelli a sosit, vineri, la Birmingham, pentru a semna contractul, ale cărui clauze nu au fost date publicității. Managerul echipei Derby, Jim Smith, a declarat că este foarte mulțumit de faptul că Ravanelli a fost transferat la această echipă, deși au existat unele probleme în realizarea acestui transfer. ***„Ravanelli este un mare atacant, el urmînd să aibă un rol foarte important în echipa noastră. Aștept cu nerăbdare să-i cunoască și pe ceilalți componenjți ai formației“***, a declarat antrenorul englez. Ravanelli, cunoscut sub numele de „pana albă“, din cauza părului de culoare albă, a mai evoluat în campionatul Angliei, în sezonul 1996-1997, la echipa Middlesbrough, pentru care a marcat 31 de goluri în 50 de meciuri. Fotbalistul italian a mai jucat, de-a lungul carierei, la echipele Juventus Torino și Olympique Marseille.

Favoriții - la pămînt!

■ *Nantes, PSG, Monaco și Lyon au dezamăgit în prima etapă a ligii franceze*

Deschiderea noii editii a campionatului francez a fost făcută vineri seara, cu un autentic derby al ligii: pe „Parc Lescure“ din Bordeaux s-au întîlnit primele două echipe ale campionatului, gazdele și campionii din Nantes. Lipsită de tunarul român Viorel Moldovan, formatia nanteză a fost o pradă ușoară pentru girondinii avizi de răzbunare, meciul încheindu-se, practic, la pauză, cînd „canarii“ erau conduși deja cu 2-0. Un șut violent al lui Legwinski, respins de defensiva nanteză, a făcut ca balonul să ajungă la Pauleta, care, nemarcat l-a învins pe portarul Landreau. Al doilea gol a fost realizat cu capul de Miranda, din pasa aceluiași Pauleta, care s-a arătat periculos pe contraatac după pauză. Atacul oaspetilor a fost învigorat în repriza secundă, prin introducerea lui Vahirua și Dalmat, dar ei n-au reușit să învingă nici defensiva bordeleză, nici pe portarul Ramé, excelent în cîteva situatii.

Nu numai Nantes se poate plînge de un start nereușit ci, poate mai mult alte formatii cu pretenții, cum ar fi PSG și Monaco, acestea obtinînd rezultate nesatisfăcătoare pe teren propriu. Parizienii s-au poticnit cu Lille, în timp ce echipa din Principat (fără Răducioiu în teren, dar cu noul antrenor Didier Deschamps pe bancă) a pierdut în fața nou promovatei Sochaux. Si pentru ca hecatomba favoritilor să fie completă, Olympique Lyon (fără golgeterul Sonny Anderson, accidentat) a pierdut și ea cu 0-2 la Lens. A iesit în evidentă o altă fostă campioană, Auxerre, care a zdrobit Rennes în deplasare cu 5-0, meci în care patru goluri au fost marcate de senegalezul Djibril Cissé. Revenirea pe bancă, după un an, al antrenorului Guy Roux ar putea face din formatia din Auxerre o protagonistă a sezonului.

La Paris, PSG a acuzat absenta vîrfului Anelka, accidentat, înlocuitorul său, brazilianul Aloisio reprezentînd o dezamăgire. Antrenorul celor din Lille, Vahid Halihodzic, s-a arătat, însă încîntat de jocul în cîmp al parizienilor, lăudîndu-și propria apărare care, în opinia lui, a fost cheia remizei. La Monaco, doar 7000 de spectatori au asistat la debutul formatiei favorite, amutind în min. 15, cînd argentinianul Trapasso a înscris primul gol (care s-a dovedit și singurul al partidei) pentru Sochaux. În sfîrșit, Marseille a trebuit să se multumească cu o remiză la Montpellier (proaspăt promovată). În repriza secundă, a fost introdus în formația marseilleză internaționalul Lebeouf, dar cum acesta a dezamăgit la conditia fizică, a fost înlocuit cu Ngotty.

Rezultate, marcatori: ***Bordeaux - Nantes 2-0 (2-0).*** Pauleta ('26), Miranda ('42); ***Paris St. Germain - Lille 0-0; Lens - Lyon 2-0 (2-0).*** Sarr ('11), Ismael ('18); ***Monaco - Sochaux 0-1 (0-0).*** Trapasso ('75); ***Montpellier - Marseille 1-1 (0-1).*** Maoulida ('78 - penalty) / Bakayoko ('29); ***Rennes - Auxerre 0-5 (0-1).*** D. Cissé ('32, '53, '72, '81), Tainio ('48); ***Troyes - Guingamp 3-0 (1-0).*** Saifi ('34), O. Thomas ('74), Ghazi ('86); ***Lorient - Metz 1-0 (0-0).*** Feindouno ('82);

Bastia - Sedan 1-1 (0-0). Beneforti ('82) / Brogno ('90). **(Nic. G)**

Atacantul senegalez Djibril Cissé (Auxerre) a fost cu un cap mai sus decît adversarii săi de la Rennes

Greu cu oltenii

■ *deși nu a avut priză la arbitri, boxerul Radu Zarif, de la Vointa Iași, a impresionat antrenorul federal, care l-a selecționat în lotul pentru Campionatele Europene*

Obișnuiti cu podiumul de premiere, boxerii ieșeni au revenit acasă laureați și de la finalele Campionatului National de box pentru juniori, desfășurate la sfîrșitul săptămînii trecute la Tg. Jiu. Cea mai bună performantă a reușit-o Radu Zarif, elevul antrenorului emerit ***Viorel Soroceanu*** de la Vointa, care a obtinut medalia de argint la categoria 67 kg. ***„Așa cum anticipat înaintea plecării, Zarif a ratat titlul doar pentru că a ajuns în finală să boxeze cu un reprezentant al gazdelor. Împotriva arbitrilor, a publicului, a fost practic imposibil de cîștigat, chiar dacă înaintea ultimei reprize Radu conducea la puncte cu 7-5, decizia finală fiind dată în favoarea lui Leonard Ioncilă, de la CSM Pandurii, cu scorul de 10-8.“*** - a precizat Soroceanu. La doar 17 ani, Zarif mai are un an de juniorat și deja o carieră impresionantă, avînd în vedere că a sustinut 47 de meciuri și a pierdut doar trei, toate în finalele Campionatului National, în ultimele trei editii. Deși a pierdut titlul la Tg. Jiu, valoarea sa incontestabilă l-a propulsat decisiv în ochii personalitătilor prezente (Rudel Obreja, Relu Auraș, Eustatiu Mărgărit), dar mai ales a antrenorului federal Emil Popa, care l-a anuntat ca reprezentant al României pentru categoria 67 kg la Campionatele Europene din acest an. Din păcate, frustrarea antrenorului Soroceanu nu s-a limitat doar la finala lui Zarif, în condițiile în care un al component al clubului Vointa, Iulian Gîtlan, a fost oprit să intre în lupta pentru medalii. ***„În sferturi de finală Gîtlan a bozat cu bucureșteanul Nicolae Stavarache, de la BC Lăcătuș Europa, și nu-mi explic cum acesta din urmă a cîștigat meciul cu 12-11, după ce Iulian a condus meciul în permanență iar adversarul său a primit în tot acest timp două avertismente și a fost numărat de două ori.“*** - a mai adăugat Soroceanu, care pune toate aceste neregularităti pe seama crizei existente la vîrful boxului românesc, condus în prezent de un președinte interimar, în persoana lui Rudel Obreja. Și dacă cea mai bună performantă ieșeană la aceste finale a venit din partea lui Zarif, bine s-au prezentat și ceilalti boxeri, de la CSM-Romtabac, Nicolina și CFR. Astfel, medalii de bronz au mai cîștigat Florin Melnic (71 kg) și Nicu Boz (75 kg), ambii de la CSM-Romtabac, antrenati de Dumitru Agavriloaie - Constantin Dreer respectiv Virgil Petrache. Din păcate, lista nemultumirilor privind deciziile finale au continuat atît pentru Adrian Vișan (Nicolina) cît și Tudor Budu (CSM-Romtabac). Delegatia ieșeană prezentă la aceste finale aduce multumiri tuturor sponsorilor, precum și conducerii Directiei pentru Tineret și Sport a Judetului Iași, respectiv directorul Grigore Ursanu și inspectorul de specialitate Sandu Cișman. **(L.M.)**

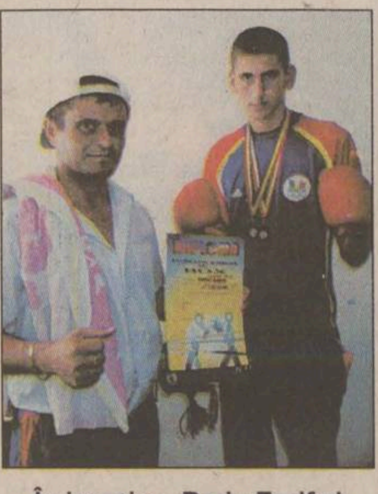

În imagine, Radu Zarif și antrenorul Viorel Soroceanu

Andrei s-a oprit în sferturi

■ *Costa, specialistul turneului de la Kitzbuhel, a pierdut finala cu Lapentti*

Tenismanul spaniol Albert Costa și jucătorul ecuadorian Nicolas Lapentti s-au calificat, sîmbătă, în finala probei de simplu a turneului ATP de la Kitzbuhel, dotat cu premii în valoare de 900.000 de dolari. Albert Costa l-a învins, în semifinale, cu scorul de 7-5, 6-3, pe argentinianul Guillermo Coria, cap de serie numărul 5. Lapentti, cap de serie numărul 6, a obtinut calificarea în finală în urma victoriei obtinute, cu scorul de 6-2, 6-4, în meciul cu spaniolul Galo Blanco. Acesta din urmă, îl eliminase în sferturi, pe ***Andrei Pavel*** **(foto),** care a abandonat la scorul de 7-5, 4-6, 1-5. Finala a fost cîștigată de Lapentti, care s-a impus în fata lui Costa, cu scorul de 1-6, 6-4, 7-5, 7-5.

Tenismenii americani Andre Agassi și Pete Sampras s-au calificat în finala probei de simplu a turneului ATP de la Los Angeles, dotat cu premii în valoare de 400.000 de dolari. Agassi, cap de serie numărul trei, s-a calificat în finală în urma victoriei obtinute, cu scorul de 6-7, 6-3, 6-3, în fata brazilianului Gustavo Kuerten, cap de serie numărul unu. Sampras, cap de serie numărul patru, l-a învins, în semifinale, cu scorul de 7-6, 6-4, pe jucătorul belgian Xavier Malisse.

Lindsay Davenport și belgianca Kim Clijsters s-au calificat, sîmbătă, în finala probei de simplu a turneului WTA de la Stanford, dotat cu premii în valoare de 565.000 de dolari. Davenport, cap de serie numărul 2, s-a impus în semifinale, cu scorul de 6-4, 6-2, în fata compatrioatei sale Monica Seles, cap de serie numărul 4. Jucătoarea belgiană, cap de serie numărul 3, s-a calificat în finală în urma victoriei obtinute, cu scorul de 6-3, 2-6, 6-1, în fata sportivei americane Meghann Shaughnessy, cap de serie numărul 5. ■

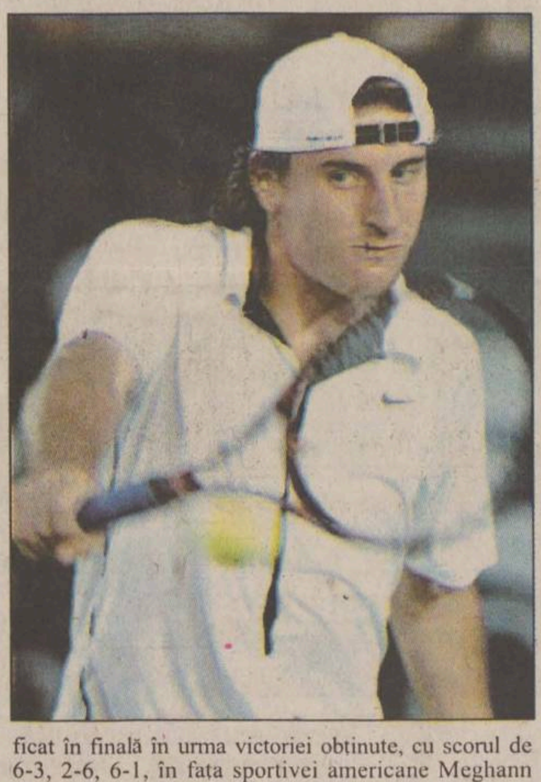

Bayern a pornit cu stîngul

■ *Miriuță a adus victoria Energiei Cottbus în ultimul minut de joc, în fața lui Hamburg*

Falsul derby Borussia Mönchengladbach - Bayern München s-a dovedit unul veritabil, nou-promovata reușind să învingă campioana Germaniei cu 1-0. Golul, marcat în min. 25 de Arie van Lent, a aruncat în extaz cei 35.000 de spectatori prezenți pe stadion. În general, Bayern a dominat tactic primul său meci în actuala editie a Bundesligii, dar s-au arătat deficitari la capitolul fizic, în conditiile unei canicule putin obișnuite pentru Germania. Nu știm dacă evolutia fotbaliștilor bavarezi a fost influentată de anuntul făcut de Franz Beckenbauer, care a spus că va demisiona la sfîrșitul acestui sezon, pentru a se concentra asupra organizării Cupei Mondiale din 2006, dar cert este că Bayern a pornit cu stîngul noul campionat. În conditiile în care Schalke 04, a doua clasată în sezonul trecut, și-a amînat partida de deschidere, atentia a fost îndreptată spre meciurile unde au evoluat Borussia Dortmund și Bayer Leverkusen. Borussia a învins cu 2-0 nou-promovata Nürnberg, avînd în brazilianul Marcio Amoroso (auds pentru 25 de milioane de dolari pe „Westfallenstadion“) omul de gol de care avea nevoie, în timp ce Leverkusen a beneficiat de serviciile inspirate ale unui alt brazilian, Lucio, pentru a învinge Wolfsburg, echipa lui Dorinel Munteanu, care a intrat pe teren în min. 59. Echipa lui Ionel Ganea, VfB Stuttgart (fără internationalul român) s-a multumit cu un egal, pe teren propriu, în fata lui FC Köln.

În schimb, românul zilei a fost Vasile Miriută, care a adus victoria echipei sale, Energie Cottbus, el transformînd un penalty acordat în min. 90. Atît Miriută, cît și Laurentiu Reghecampf, au jucat tot meciul. Excelent a fost startul formatiei FC Kaiserslautern, care a dispus cu 4-0 la München, de cealaltă echipă din capitala Bavariei.

Rezultate, marcatori: ***München 1860 - Kaiserslautern 0-4 (0-0).*** Strasser ('54), Marschall ('60), Pettersson ('76), Koch ('83 - penalty); ***VfB Stuttgart - FC Köln 0-0; Energie Cottbus - Hamburg 1-0 (0-0).*** Miriută ('90 - penalty);

Freiburg - Werder Bremen 3-0 (0-0). Kobiașvili ('50 - penalty), Tanko ('87), Coulibaly ('90); ***Borussia Dortmund - FC Nürnberg 2-0 (2-0):*** Amoroso ('12, '33); ***Bayer Leverkusen - Wolfsburg 2-1 (1-0).*** Lucio ('42, '46) / Feklhoff ('86);

Borussia Mönchengladbach - Bayern München 1-0 (1-0). van Lent ('23);

Partida ***St. Pauli - Hertha Berlin*** s-a jucat aseară, iar meciul ***Schalke 04 - Hansa Rostock*** se va juca pe 21 august. ■

de 100 de ori GRATIS

Cumpără în perioada 22 iunie – 31 august 2001 gresie, faianţă şi obiecte sanitare CESAROM şi poţi primi înapoi valoarea integrală a produselor, indiferent de cantitatea cumpărată.

Trimite până la 15 septembrie, pe adresa CP 25 OP 35, Bucureşti, sector 5, o fotografie cu baia, bucătăria sau holul amenajat cu produsele CESAROM însoţită de copia facturii cu care le-ai achitat şi datele tale personale (nume, prenume, adresa şi numărul de telefon).

Decorează-ţi casa cu gresie, faianţă şi obiecte sanitare CESAROM. Participă şi te poţi afla printre câştigători! Promoţia este valabilă în magazinele partenerilor CESAROM din oraşul tău.

Câştigătorii vor fi contactaţi telefonic de reprezentanţii CESAROM. Lista completă a celor 100 de câştigători va fi publicată în EVENIMENTUL ZILEI şi Jurnalul Naţional din data de 24 septembrie 2001.

Angajaţii CESAROM şi familiile lor nu pot participa la această promoţie.

Ceramica de CESAROM

Grăbeşte-te! Fii unul dintre cei 100 de câştigători!

VEGA
Unic distribuitor
CESAROM
vînzări an gross și an detail
Tel./fax: 032-230761; 231204; 131908
Str. Sf. Lazăr 33, Iași, România

Romastru Trading S.R.L.
Importator şi distribuitor de produse farmaceutice
angajează pentru punctul de lucru din Iaşi:

- Farmacist specialist cu atestat de liberă practică
- Agent de vânzări şi distribuţie medicamente, cu experienţă în domeniu de minimum 2 ani.

Persoanele interesate sunt rugate să trimită CV la fax: (01)411.43.32, până la data de 15.08.2001.

Servicii Cadastrale SRL
Firmă autorizată de Oficiul Judeţean de Cadastru, Geodezie şi Cartografie Iaşi
Execută:
- documentaţii tehnice cadastrale (planuri de amplasament) necesare înscrierii în CARTEA FUNCIARĂ
- planuri de situaţie pentru eliberarea AUTORIZAŢIEI DE CONSTRUCŢIE
Pentru efectuarea documentațiilor sînt necesare: actul de proprietate al imobilului și actele de identitate ale proprietarilor.
Iași, str. Sf. Lazăr nr. 27, et 2, tel/fax: 032/240.710

B.C.U. „M. EMINESCU" IAȘI

CITIȚI ÎN PAGINA 5A

Astăzi este ultima zi pentru depunerea declarațiilor de venit

CITIȚI ÎN PAGINA 3A

Unii dintre admișii la facultate riscă să-și piardă locul

NORD'EST
100.4 FM
RADIO

Ziarul care stă de vorbă cu oamenii

Nr. 179 (3078)
16 PAGINI
4000 LEI

Publicație a Grupului de Media Monitorul - Curentul

Monitorul

MARȚI, 31 IULIE 2001

Înainte de a anunța Poliția, Salvarea sau Pompierii, sunați la
MONITORUL
271.271
www.monitorul.ro

Cătușe de aur pentru șefa finanțelor locale

Georgeta Știrbu a fost audiată ieri, la Parchet, timp de trei ore. Fotoreporterul „Monitorului" a surprins momentul în care a fost urcată în mașina Arestului Poliției.

■ *acasă și în biroul Georgetei Știrbu Poliția a găsit atîta aur încît i-ar putea confecționa cătușe de 24 de karate*

Georgeta Știrbu și-a mînjit mîinile cu lănțișorul de aur primit de la ieșeanul Trifan Isari. Polițiștii au impregnat bijuteria cu praf special, vizibil doar la lumina lămpii cu ultraviolete, iar acest praf a fost descoperit în palmele directoarei Direcției Finanțelor Publice Locale (DFPL), informațiile fiind date publicității de către procurorul care a audiat-o ieri, timp de trei ore, pe Georgeta Știrbu. Din acest moment, este mai interesant de văzut cum își va construi apărarea șefa finanțelor ieșene, decît de cercetat cît de curate îi sînt mîinile.

Cu fiecare zi care trece și cercetările avansează, se conturează ideea că aurul reprezenta pentru Georgeta Știrbu o atracție irezistibilă. Polițiștii au confirmat, ieri, că au găsit într-un sertar al biroului său de la serviciu bijuterii din aur cîntărind 60 de grame. Nu se știe încă la ce îi folosea atîta metal prețios în timpul programului.

La domiciliul din Aleea Rozelor, polițiștii au găsit alte inele, brățări, cercei și ghiuluri, toate din aur, ba chiar și o lamă de aur dentar. Anchetatorii nu au precizat ce cantitate de bijuterii au descoperit în casa directoarei, însă au afirmat că „este destul de mult". Deocamdată, nu se știe cu exactitate proveniența pieselor.

Atenția anchetatorilor, care încearcă să refacă drumul de la comoară pînă la Georgeta Știrbu, este captată în acest moment și de încadrarea juridică a faptei comise de aceasta. Deși pe mandatul de arestare scria „luare de mită", procurorii își pun întrebarea dacă mai aproape de adevăr n-ar fi „traficul de influență". Subiectul nu este deloc marginal, pentru prima faptă pedeapsa fiind de la 3 la 12 ani, lăsîndu-se de cele mai multe ori cu executarea închisorii, în timp ce a doua faptă este sancționată mai blînd, de la 2 la 10 ani, lăsînd deschisă ușa către o suspendare a pedepsei. **(Radu BURLACU)**

Continuare în pagina 2A

Vasile Lupu: „Băieți, ați furat de-ați rupt. Domnul președinte Diaconescu spune, înainte de Congres, nu vă impacientați că mai sînt 6 miliarde și după Congres nu mai e nimic". Ioan Mureșan: „Gras nenorocit ce ești tu. Am pus zece miliarde în cont la partid ca să-i prăpădești tu cu toți terchea berchea"

Cine, ce și cît a furat la țărăniști?

■ *între liderii PNȚCD au apărut acuzele de furt și corupție*

Ultimul episod al vrajbei țărăniste este cauzat de locul în care se vor desfășura cele două Congrese organizate de grupările ***Vasile Lupu*** și ***Victor Ciorbea. Teodor Morariu,*** trezorierul PNȚCD, a acuzat, ieri, gruparea Marga-Lupu-Chiriță că încearcă să blocheze desfășurarea Congresului extraordinar din 14 august, deoarece au reținut sala Teatrului Național începînd cu această dată, deși întrunirea acestei grupări este programată abia în perioada 17-19 august. Ieri, a devenit clar de ce situația din PNȚCD a ajuns ireconciliabilă. O stenogramă a unei ședințe BNC, apărută în presa centrală, arată cum acuzațiile de furt, corupție, invectivele și atacurile la persoană sînt folosite acum de cele două tabere, conduse de Victor Ciorbea și Vasile Lupu, pentru a prelua puterea în partid.

Amănunte în pagina 8A

azi

Meteo: Vremea se va menține caldă și predominant frumoasă. Cerul va fi variabil pînă la senin, cu unele înnorări la munte, unde, cu totul izolat, mai sînt posibile averse slabe, însoțite de descărcări electrice. Vîntul va sufla slab pînă la moderat, din sector nord-vestic. Temperatura aerului va înregistra valori maxime diurne cuprinse între 24° și 31° C, iar minimele nocturne se vor situa între 14° și 19° C. **(C.M.R.M. - Iași)**

Sex în dispensar: Doctorul Păun va fi anchetat pentru întreținerea de relații sexuale cu minore. Fetița de 13 ani susține că nu medicul a violat-o, ci tatăl său vitreg. Cu toate acestea, dr. Păun riscă pe lîngă pedeapsa prevăzută de Codul Penal să i se retragă și dreptul de liberă practică. **3A**

Un moldovean a vrut să înșele cu 12 miliarde de lei statul român

■ *el a încercat să introducă în țară 500.000 de timbre false folosite pentru marcajul băuturilor alcoolice*

Vameșii de la Albița au capturat, la sfîrșitul săptămînii trecute, o jumătate de milion de timbre false ce ar fi urmat să fie folosite pentru marcajul băuturilor alcoolice. La controlul normal care se efectuează la frontiera de stat a fost oprit un autoturism marca Audi 100, condus de ***Iacob Bivol***, cetățean din Republica Moldova.

După ce vameșul a verificat actele șoferului și cele ale mașinii, acesta a observat o agitație nefirească în comportamentul persoanei supuse la verificări. Vameșul susține că tocmai acest lucru l-a determinat să creadă că ceva nu este în ordine cu cetățeanul moldovean.

Imediat a solicitat sprijinul altor colegi pentru o verificare amănunțită. În lăcașul roții de rezervă, vameșii au descoperit cîteva pachete ce conțineau timbre de marcaj pentru băuturi alcoolice românești. **(Cătălin ȘTEFĂNESCU)**

Continuare în pagina 2A

Prognoza vremii pentru luna august

■ *în afara perioadei de mijloc, cînd vremea se va răci, în rest, spun meteorologii, temperaturile vor fi mai mari decît cele normale*

Ca și în lunile precedente, în august temperaturile vor fi mai ridicate decît cele normale pentru această perioadă. Meteorologii prevăd însă pentru mijlocul lunii o instabilitate atmosferică accentuată. Potrivit datelor de la Centrul Meteorologic Regional „Moldova", cantitățile de precipitații vor fi însă, în general, în limite obișnuite.

În perioada 1-8 august, vremea va fi în general frumoasă. Doar în primele zile se vor semnala înnourări mai accentuate și ploi sub formă de aversă. Temperaturile maxime vor fi cuprinse între 22 și 32 grade Celsius. Minimele termice vor varia între 10 și 18 grade.

În perioada 9-13 august, vremea va deveni caniculară. În primele zile va ploua doar trecător, iar la sfîrșitul intervalului se vor semnala averse însoțite de descărcări electrice și vînt puternic. **(Dana PAVEL)**

Continuare în pagina 2A

OSCE ia partea Chișinăului în problema transnistreană

Șeful Misiunii OSCE în Republica Moldova, ***William Hill***, a declarat, într-un interviu acordat agenției BASA-press, că, în opinia sa, Transnistriei îi revin unele obligații, anume de a recunoaște că este parte componentă a Republicii Moldova și de a participa la un sistem economic și vamal comun. El a argumentat cu faptul că, din 1996, Transnistria folosește ștampilele vamale și certificatele Republicii Moldova, ceea ce înseamnă că își promovează comerțul exterior ca parte a Republicii Moldova. ***„Acest lucru a ajutat Transnistria să își completeze substanțial veniturile"***, a spus Hill, respingînd, totodată, acuzațiile Tiraspolului potrivit cărora s-ar încerca impunerea unei blocade economice.

Amănunte în pagina 8A

Ministrul Culturii dă cu barda în jurul său

Ministrul Culturii, ***Răzvan Theodorescu***, continuă campania de înlocuire a personalităților care conduc instituții importante din domeniul culturii. Ieri, a venit rîndul lui ***Andrei Pippidi*** care a fost debarcat de la conducerea Comisiei Monumentelor Istorice. Theodorescu a spus că schimbarea nu a avut motive politice, susținînd că doar rațiuni profesionale au stat la baza deciziei sale. Ministrul a dat de înțeles că singurul merit al istoricului Pippidi ar fi că „este nepotul lui Iorga". Însă este de notorietate că Pippidi, perceput ca un apropiat al fostei guvernări, a criticat în mai multe rînduri activitatea ministerului condus de Theodorescu în domeniul protecției monumentelor. Demiterile puse la cale de Theodorescu sînt de multă vreme subiect de controversă.

Amănunte în pagina 8A

Înscrie-te acum!
Miss Monitorul
Talonul în pag. 1B

RAFO

o luna cafea pe gratis!
săptămînal 1 kg
din cea mai bună cafea poți cîștiga cu un singur abonament la
Monitorul
În plus, vecinii tăi vor primi Monitorul acasă, gratuit, timp de o săptămînă.
LA PRIMA ORĂ, ACASĂ
Tel. 216.112
Următoarea tragere la sorți va avea loc joi 2 august în cadrul emisiunii „Bună-i dimineața" Antena 1-TV BIT, orele 8-9.00

INSTANT PRESS
Mon
Cum s-a v
Iași, pe ca

sponsor principal
Miss Monitorul
finala lunii IULIE
viper DISCO
vineri 3 august ora 22.45

91,9 FM
radio CONTACT
MERCI
MADI

Ce spui de un safari?
8 pagini despre CUM și UNDE iți poți petrece sfîrșitul de săptămînă
supliment realizat în colaborare cu
TOTEM TURISM

Monitorul week-end

UBEMAR S.A. office@ubemar.ro
Str. Pompelor nr. 3, Ploiesti, 2000 - Prahova Tel.: 044 113471, 044 114922 Fax: 044 113471

UBEMAR S.A. Ploiesti produce:
- automacarale de 7, 18, 12,5, 16, 25, 40 tone
- centrale pentru producerea betonului
- vibroprese pentru fabricarea elementelor de beton
- utilaje de salubritate - autogunoiere compactoare, automaturatoare
- incarcatoare frontale
- telelifturi
- betoniere
- masini de confectionat tigle

UBEMAR S.A. Ploiesti executa de asemenea reparatii curente la:
- utilajele proprii, la produsele similare fabricate in tara sau in strainatate, la diverse motoare termice si mijloace de transport.

UBEMAR - Experienta si profesionalismul la dispozitia dumneavoastra

NORD'EST
100.4 FM
RADIO

Cătușe de aur pentru șefa finanțelor locale

■ *acasă și în biroul Georgetei Știrbu Poliția a găsit atîta aur încît i-ar putea confecționa cătușe de 24 de karate*

Continuare din pagina 1A

Totul depinde de atribuțiile de serviciu trecute în fișa postului Georgetei Știrbu. În cazul luării de mită, față de cel care l-a mituit, funcționarul trebuie să poată rezolva problema la care s-a angajat prin propriile atribuții de serviciu. Prin trafic de influență se înțelege că funcționarul ia „șpaga", încercînd să rezolve cererea intervenind la altcineva abilitat în problema respectivă. Întrebarea care se pune este dacă șefa finanțelor publice locale putea opri, prin propriile atribuții de serviciu, demolarea garajului lui Trifan Isari, sau trebuia să intervină la alt funcționar abilitat. ***Cătălin Neculau,*** șeful Corpului de Control al primarului, a declarat ieri că ***Georgeta Știrbu*** nu avea atribuții legate de disciplina în construcții și că n-ar fi putut opri o operațiune de demolare.

Va pleda „Nevinovată"

Ieri, în jurul orei 11, Georgeta Știrbu a fost adusă din arestul Poliției la Parchetul de pe lîngă Tribunalul Iași pentru audieri. În momentul cînd a văzut ziariștii care așteptau sosirea sa, și-a acoperit fața cu mîinile. De această dată, nu purta nici un fel de bijuterii, dar nici cătușe la mîini. După mai bine de trei ore de audieri, directoarea DFPL a ieșit din sediul Parchetului însoțită de polițiști. Și acum, Georgeta Știrbu a lăsat capul în jos ca să nu fie fotografiată. Între timp, soțul directoarei și fiica sa au stat prin preajma Parchetului, așteptînd-o pe avocata angajată de familie în apărarea arestatei. Abia după ce s-a așezat în mașina Poliției Georgeta Știrbu a îndrăznit să ridice privirea. Pe chipul ei se putea vedea resemnarea, dispărîndu-i din priviri orice emoții. Avocata angajată în apărarea sa, ***Mirela Aldea,*** a declarat că va încerca să demonstreze că directoarea DFPL nu este vinovată: ***„Voi pleda pentru nevinovăția Georgetei Știrbu. Mîine (astăzi, 31 iulie - n.r.), vom prezenta noi martori care să susțină argumentele noastre"***. Misiune grea pentru avocata Aldea, care și-a propus să demonteze probele adunate de polițiști și procurori.

Cele mai importante răspunsuri le vom afla astăzi

Procurorii vor decide azi dacă Georgeta Știrbu va fi cercetată în continuare în stare de arest. Mandatul de arestare expiră astăzi, la ora 18, moment în care se va vedea dacă probele adunate de polițiști sînt convingătoare. Dacă probele incriminatoare vor fi evidente, mandatul de arestare emis pe numele Georgetei Știrbu va fi prelungit cu încă 25 de zile, iar dacă apărarea a găsit o cale de a demonta aceste probe, directoarea poate fi pusă în libertate. Și tot astăzi, procurorii Parchetului de pe lîngă Tribunal vor hotărî dacă se impune schimbarea încadrării judiciare, din „luare de mită" în „trafic de influență". **(Radu BURLACU)**

Astăzi se decide dacă Georgeta Știrbu va rămîne în arest sau va fi eliberată

ORAȘUL PE O COLOANĂ

Gunoierii din Pașcani se modernizează

Primarul Pașcaniului intenționează să cumpere o mașină în valoare de 2,2 miliarde lei. Nu va fi însă un autoturism care să-i stea la dispoziție, ci un utilaj modern pentru ridicatul gunoiului menajer, adecvat noilor pubele amplasate de Gospodăria Comunală: ***„Pubelele ecologice, date în folosință de curînd, necesită o mașină de salubritate specială. În lipsa acesteia, golirea se face de către angajații noștri, dar eficiența pubelelor scade"***, a declarat șeful Gospodăriei Comunale, ***ing. Ioan Gurzun.*** Din cele 15 puncte de salubritate ale Pașcaniului, doar cinci sînt dotate cu pubele ecologice. Deși au costat peste 300 milioane de lei, unele au devenit deja nefuncționale: ***„Unele pubele s-au mai stricat, și nu pot fi reparate; deci tot vechile pubele sînt folosite pentru strîngerea gunoiului. Se intenționează achiziționarea de pubele ecologice pentru întreg orașul, dar costurile se ridică la aproape 700 milioane de lei"***, a adăugat Gurzun. La momentul actual, numărul punctelor de salubritate este insuficient, gunoiul ridicîndu-se în mormane în jurul pubelelor, stînd zile întregi pînă la apariția gunoierilor. **(Cornel PAȘCU)**

Prognoza vremii pentru luna august

Continuare din pagina 1A

Temperatura maximă a aerului va oscila între 24 și 34 grade Celsius chiar mai ridicate în sudul țării. Minimele termice vor varia între 10 și 20 de grade, mai scăzute în depresiunile din estul Transilvaniei.

În perioada 14-20 august, vremea se va răci simțitor și va fi în general instabilă. Vor cădea ploi de scurtă durată și se vor semnala fulgere, tunete și vînt puternic. Izolat vor fi și condiții de grindină. La munte, în zona înaltă, este posibil să apară lapovița și chiar să ningă. Temperatura maximă va înregistra valori cuprinse între 18 și 28 grade Celsius. Minimele termice vor varia între 7 și 17 grade.

În perioada 21-31 august, în jumătatea de sud a țării va fi mai mult vreme frumoasă. În restul teritoriului sînt posibile ploi de vară de scurtă durată. Temperaturile maxime, în creștere, vor ajunge pînă la 34-35 de grade Celsius. Minimele termice vor varia între 8 și 18 grade. Ieșenii care vor să plece în concediu la mare, vor avea aproape o lună întreagă de soare. **(Dana PAVEL)**

Simirad a comentat eliptic patimile Georgetei

După toate aparențele, primarul ***Constantin Simirad*** **(foto)** a știut ceea ce va păți ***Georgeta Știrbu,*** înainte ca aceasta să afle. Vineri dimineață, ***Trifan Isari*** a fost la Primărie și i-a spus primarului că Știrbu i-a pretins o pereche de cercei pentru a-l ajuta să rămînă cu garajul intact. ***„Cetățeanul a venit și s-a plîns la mine, iar eu l-am dirijat la Poliție. De aceea, nu am fost surprins cînd am aflat că s-a întîmplat ceea ce s-a întîmplat"***, a declarat Simirad. Întrebat dacă s-a așteptat vreodată la un asemenea gest din partea directoarei DFPL, primarul a spus că se abține să facă vreo declarație în acest sens, adăugînd: ***„Însă știu că, uneori, îți ajunge cuțitul la os. Cine are urechi, o să înțeleagă ce vreau să spun"***. **(B.P.)**

Palatul Roznovanu a intrat într-o eră nefastă

Anul 2001 este unul de cumpănă pentru Primăria Iași. Piese grele din administrația publică au părăsit subit corabia, sau sînt pe punctul de a o face. Mai mulți șefi de servicii sau de direcții, considerați „eterni" sub mandatele lui ***Constantin Simirad,*** au devenit brusc indezirabili. Pînă acum, palatul a fost ferit de scandaluri care să-l zguduie, debarcările făcîndu-se diplomatic. Însă cel mai important este că nici pînă astăzi nu se știu motivele reale ale unor demisii destul de stranii.

Demisia lui ***Mugur Ilinescu,*** fostul șef al Direcției de Control, a rămas și pînă astăzi neclară. Primarul a spus doar că i-ar fi indicat lui Ilinescu să plece de bunăvoie: ***„Altfel, cred că ar fi ajuns în situația Georgetei Știrbu"***. Ilinescu a fost inițial retrogradat, după care i s-a sugerat că ar fi mai bine să-și dea demisia. Fratele său, Mihai Nucu Ilinescu, funcționar în cadrul aceleiași direcții, i-a urmat gestul la doar cîteva luni. În cîteva rînduri, primarul l-a caracterizat, indirect, pe Mugur Ilinescu drept ***„cel care a intrat cu adidași în Primărie și a plecat în Mercedes"***.

Deși Simirad a declarat că regretă plecarea lui ***Ioan Zlăvog,*** fostul șef al Serviciului de Cadastru Funciar și Amenajare a Teritoriului, demisia acestuia este la fel de ciudată. Ca topometrist autorizat, el a ajuns să cîștige foarte mult, primarul reproșîndu-i, în schimb, că-și neglijează serviciul ca funcționar public. Zlăvog a cîștigat atît de mult în ultimii ani, încît acum își construiește în tihnă o vilă în plin centrul Iașului.

Cazul lui ***Mihai Giubernea,*** fostul director al DAFIS, este și acesta scăldat în ceață. Simirad a hotărît s-o numească pe ***Letiția Palaga*** șefa noii Direcții de Administrare a Patrimoniului Public și Privat (DAPPP), rezultată din fuziunea DAFIS cu Direcția „Patrimoniu". Giubernea a declarat că își va înainta demisia imediat ce va fi numit director adjunct al DAPPP, urmînd a pleca din Primărie la începutul lunii octombrie. Nemulțumirea primarului față de Giubernea se pare că este legată de intenția acestuia din urmă de a cumpăra postul TV „Tele M", lucru infirmat de fostul director DAFIS. Totuși, nu se știe nici pînă astăzi cu exactitate dacă Giubernea a vrut sau nu să cumpere acest post local de televiziune și dacă acesta este motivul pentru care Simirad nu mai vrea să-i acorde credit moral.

La rîndul său, arhitectul ***Ionel Oancea,*** șeful Direcției de Urbanism, și-a exprimat intenția de a pleca din Primărie, invocînd faptul că ***„este foarte dificil să faci față exigențelor din cadrul administrației publice"***. ***„Toată agoniseala mea în aproape 8 ani de cînd sînt în Primărie înseamnă un apartament cu trei camere și o Dacie pentru care trebuie să plătesc rate timp de 5 ani"***, a spus Oancea. **(Bogdan PĂȘCĂNEANU)**

Profesorii din preuniversitar vor fi plătiți tot de IȘJ

■ *primăriile vor avea doar rol de intermediar*

Nemulțumirile profesorilor din învățămîntul preuniversitar, care se temeau că vor rămîne fără salarii dacă vor fi plătiți de consiliile locale, par să-și fi găsit, în cele din urmă, o soluție. ***Mihai Dumitriu,*** șeful Inspectoratului Școlar Județean (IȘJ), a propus primarilor din județ să accepte ca salarizarea profesorilordin preuniversitar să aibă loc, ca și pînă acum, prin centrele bugetare din școlile ieșene. Școlile ar urma să facă statele de plată ce vor fi avizate ulterior de IȘJ și, ca și pînă acum, tot prin intermediul lor banii ar ajunge în buzunarul profesorilor. În acest caz, singurul rol al primăriilor ar fi acela de intermediar între bugetul central și centrele financiare ale școlilor. Cu alte cuvinte, primăriile vor primi de la bugetul central banii aferenți salariilor cadrelor didactice, bani care apoi vor fi orientați, prin ordin de plată către centrele școlare bugetare. Mihai Dumitriu consideră că soluția propusă de el este avantajoasă atît pentru primării, cît și pentru școli. După cum afirmă Dumitriu, deoarece în mediul rural sînt multe primării care nici măcar nu au contabili, noua modalitate de plată ar scuti pe angajații acestora de încă o treabă în plus. Pe de altă parte, cei angajați la centrele financiare din școli își vor păstra în acest fel locul de muncă. **(D.C.)**

Un moldovean a vrut să țepuiască cu 12 miliarde de lei statul român

Continuare din pagina 1A

Verificările ulterioare au scos la iveală 83 de pachete ascunse în spațiile goale ale motorului și în locul roții de rezervă, ce conțineau aproximativ 500.000 timbre de marcaj. În condițiile în care aceste timbre ajungeau pe piața neagră a alcoolului din România, statul ar fi fost prejudiciat de aproximativ 12 miliarde de lei. Mai ales că, potrivit celor afirmate de ***Constantin Ralea,*** șeful Vamei Albița, între timbrele falsificate și cele autentice nu există, după o primă verificare, nici o diferență. Cetățeanul moldovean ***Iacob Bivol*** a fost reținut pentru cercetări și predat Inspectoratului Județean de Poliție Vaslui. De asemenea, timbrele au fost reținute în vederea confiscării. În prezent, polițiștii vasluieni au declanșat o amplă anchetă pentru descoperirea destinației mărfii, precum și a complicilor acestei acțiuni de contrabandă. **(Cătălin ȘTEFĂNESCU)**

Negocierile dintre Gîrlea și sindicatul RATC vor intra în Cartea Recordurilor

La RATC, sindicatele și conducerea nu au semnat încă noul contract colectiv de muncă. La patru luni de la demararea negocierilor, cele două părți nu s-au înțeles în privința procentului de majorare al salariilor. În timp ce sindicaliștii solicită o creștere a lefurilor cu 30%, Petru Gîrlea, șeful RATC, nu este dispus să le acorde mai mult de 5%. ***„Discuțiile vor continua, însă salariații trebuie să înțeleagă că regia nu poate suporta o creștere mare a salariilor"***, a declarat ***Petru Gîrlea.*** În acest moment, salariul mediu net în RATC este de aproximativ 2,2 milioane de lei. ***„Inițial am plecat la negocieri cu o solicitare de majorare a salariilor cu 50%. Rînd pe rînd am renunțat la o mare parte din aceste procente și am ajuns la 30%"***, a declarat ***Vasile Sandu,*** liderul de sindicat. Chiar dacă susține că nu va mai face nici un pas înapoi, Sandu a declarat că, pentru moment nu ia în calcul varianta declanșării unei greve. ***„Dacă facem grevă, nu obținem nimic și le facem un deserviciu și ieșenilor"***, a spus liderul de sindicat. **(R.M.)**

Pereții Primăriei vor deveni de sticlă

Iașul va intra într-un nou program al Ambasadei americane, care se va numi „Transparența". Acesta este o continuare a celui în urma căruia Iașul a primit titlul de „oraș de cinci stele" și care vizează crearea transparenței în ceea ce privește activitatea instituțiilor publice ale administrației locale. ***„Programul se referă la toate instituțiile publice de interes local, mai puțin Primăria, care a dovedit pînă acum o transparență totală. Nu ar trebui să se mai întîmple ca atunci cînd nu am reușit să intrăm în posesia proiectului de buget al Consiliului Județean decît în ultima zi, cînd era deja în dezbaterea consilierilor"***, a declarat primarul ***Constantin Simirad.*** **(B.P.)**

MIND
NextGen Billing Solutions

MIND is a leading provider of Billing & Customer Care, Accounting and Management solutions for multiple IP services including Voice, Data, Content and Unified Messaging.
www.mindcti.com

Highly skilled engineers are invited to join minds with us and work in a young and fast growing company that operates in a highly dynamic environment.

MIND Software (a Romanian branch operating in Iasi) is looking for:

1. Technical Support Engineer

Job Description

Perform engineering intensive support activities at field locations (in Romania and abroad)

Job Requirements

- Good command of English
- Strong knowledge of computer networking technologies
- Technical understanding of Internet protocols and communications technologies
- Strong verbal communications and customer relation skills are a must
- BS in Computer Science, or equivalent technical degree

2. Software Testing Engineer

Job Description

Resolving issues by working closely with application software development, system lab support, systems engineering.

Job Requirements

- Proven experience in software testing
- Handful experience with Automatic Testing tools Advantage
- Proven knowledge with writing software testing documents and procedures (with relation to ISO9000 & CMM concepts)
- Fluent Technical English reading & writing capabilities
- Good knowledge & experience with Win NT/2000) - power user level
- Knowledge of Relational Databases Oracle - an handy advantage

Please, send resume at liviu@mindcti.com.
Other information: tel. 032-258177, 094-315515

Război de culise la Casa de Cultură Pașcani

■ *veșnicul director al instituției a anunțat, în sfîrșit, că se pensionează, după 27 de ani de stat în funcție ■ deși din stabiliment n-a mai rămas decît numele, situația Casei fiind dezastruoasă, luptele pentru succesiune sînt îndîrjite ■*

După 27 de ani de conducere a Casei de Cultură din Pașcani, Ion Secărescu a decis, în sfîrșit, să se pensioneze. Încă de la începutul anului a început lupta de succesiune. Însă, pînă în prezent, Consiliul Local Pașcani nu a luat nici o decizie cu privire la numele succesorului lui Secărescu.

Ce lasă Secărescu în urmă?

Ion Secărescu a preluat, în 1974, postul de director al Casei de Cultură Pașcani după 20 de ani de directorat la Clubul CFR Unirea. Timp de 27 de ani, nimeni și nimic nu l-a clintit din fruntea instituției culturale a orașului. Însă, după 1989, situația Casei de Cultură a devenit dezastruoasă. Cinematograful din incintă a fost închis, autocarul din dotare a rămas același din anii '70. În ultimii doi-trei ani, singurele spectacole găzduite de Casa de Cultură sînt piese de teatru pentru copii, care mai au spectatori doar de la școlile primare din satele limitrofe Pașcaniului. Secărescu a oferit spațiu de închiriat pentru trei baruri, pentru suma de 24 de milioane pe an. Fiecare patron plătește o chirie medie de doar 700.000 lei lunar, în timp ce chiria plătită de cercurile de meserii este de aproape 60 de milioane pe an. Veniturile proprii ale instituției se cifrează la 150 milioane de lei anual, în timp ce cheltuielile aprobate de CL Pașcani de la bugetul local se ridică ridică la 1,112 miliarde lei.

În urmă cu cîteva luni, CL Pașcani a cerut directorului Ion Secărescu să prezinte situația financiară a Casei de Cultură. Directorul nu a prezentat însă o listă cu cheltuielile pe care le supervizează, mulțumindu-se să trimită o foaie prin care preciza cîți bani mai sînt în contul instituției.

Luptele pentru post sînt în toi

Pînă cînd CL va organiza un concurs pentru ocuparea postului de director în locul lui Secărescu, interimatul va fi asigurat de referentul artistic, ***Vlad Hariga.*** În pofida situației dezastruoase a Casei de Cultură, candidații la postul lui Secărescu nu lipsesc. ***„Lucrez aici de mult timp și cunosc problemele Casei de Cultură. Îmi voi depune candidatura, mai ales că am și studii superioare de filologie"***, a spus referentul ***Mihai Antohi,*** unul dintre candidați. Un alt candidat, care a preferat să rămînă anonim, a declarat: ***„Am vorbit și cu primarul Rățoi, și cu conducerea Inspectoratului Județean de Cultură. Mi s-a spus că va fi organizat un concurs, dar nu s-au precizat nici condițiile, și nici alte date"***. Deși există cel puțin un cadidat anunțat, reprezentanții Primăriei nu se grăbesc. ***„Nu am primit nici o cerere oficială pentru ocuparea postului de director la Casa de Cultură. Problema nici nu a fost încă discutată în Consiliul Local"***, a declarat ***Mircea Zuzan,*** secretarul Primăriei Pașcani. **(Cornel PAȘCU)**

Doctorul Radu Păun va fi anchetat pentru întreținerea de relații sexuale cu minore

■ *fetița de 13 ani susține că nu medicul a violat-o, ci tatăl său vitreg* ■ *cu toate acestea, dr. Păun riscă, pe lîngă pedeapsa prevăzută de Codul Penal, să i se retragă și dreptul de liberă practică* ■

Doctorul ***Radu Păun***, acuzat de violarea unei fetițe de numai 13 ani, riscă să nu mai practice medicina niciodată. Acesta a fost „verdictul“ președintelui Colegiului Medicilor, prof.dr. ***Vasile Astărăstoae***, dar, a precizat acesta, numai în condițiile în care se va demonstra că acuzațiile sînt reale. Pînă atunci, procurorii au decis ieri cercetarea medicului în stare de libertate, pentru că nu au existat probe care să demonstreze tocmai faptul de care a fost acuzat și anume că fata a fost violată. Potrivit anchetatorilor, ***Ramona Tomiță*** (13 ani) a plecat pe 2 iulie de acasă, din cauza repetatelor violente la care era supusă de tatăl vitreg. Fata a sustinut că a fost amenintată de fapt de tatăl vitreg, ***Gelu Vieru*** (31 ani), pădurar la cantonul silvic, care a încercat să o violeze.

Fata și-a schimbat declarația și susține că a făcut sex de bună voie cu doctorul Păun

De frica tatălui, fata s-a hotărît să plece la niște rude apropiate care locuiesc în Cîmpulung Moldovenesc. Pe drum, medicul din sat s-a oferit să o ducă cu mașina la oraș. În dispensarul din Cozmești, Ramona Tomită a rămas pînă a doua zi. Initial, părinții fetei au sustinut că Radu Păun a violat-o și a tinut-o închisă cu forta în dispensar. Ieri, fata a venit cu o altă variantă decît cea a părintilor, spunînd că a fost de fapt violată de tatăl vitreg, iar cu medicul a făcut sex de bună-voie. La plecare, medicul i-ar fi dat fetei suma de 500.000 lei pentru a avea bani de drum. În Autogara Iasi, însă, Ramona a fost găsită de familie și adusă acasă. Toate aceste amănunte au fost relatate ieri de fată celor care anchetează cazul. Medicii legiști - care au consultat-o abia la trei săptămîni după consumarea evenimentelor povestite de fată - au ajuns la concluzia că deflorarea s-ar fi produs în urmă cu 10-12 zile și nu există urme de violentă, dat fiind faptul că a trecut o perioadă lungă de timp.

Tinîndu-se cont de toate aceste date, medicul Radu Păun și tatăl vitreg, Gelu Vieru, nu au fost incriminati, din lipsă de probe. Cu toate acestea, medicul a recunoscut că a întretinut raporturi sexuale cu fata. Pentru întretinerea de raporturi sexuale cu o minoră, potrivit Codului Penal, Radu Păun riscă o pedeapsă cu închisoare de la 1 la 5 ani, în cazul în care va fi găsit vinovat. În ce îl privește pe medicul din Cozmești, sătenii spun că nu se prea putea pune bază pe el pentru că nu prea venea la serviciu. În lipsa altui medic, oamenii spun că nu aveau ce face și îl solicitau de cîte ori venea. *„El trăgea destul de des cu spritul, dar noi am încercat să-l scoatem din starea asta și la un moment dat am reușit. S-a apucat de treabă și chiar a făcut renovare în dispensar. Cînd, în ianuarie, a fost adusă încă o doctoriță în comună, din cauza concurenței Radu Păun s-a pus serios pe treabă. Probabil că dacă a făcut asa ceva, a fost un moment de rătăcire din partea lui“*, a declarat ***Valeriu Enciu***, primarul comunei Cozmești.

În cazul în care va fi găsit vinovat, doctorul riscă să fie exclus din rîndul medicilor. *„Încă din luna ianuarie am dispus înființarea unui al doilea cabinet medical privat în comuna Cozmești. Aici își desfășoară activitatea dr. Amalia Stoica. În ședința pe care am avut-o azi* (n.r. ieri), *am hotărît să așteptăm finalizarea anchetei. Dacă acuzațiile care i se aduc se vor confirma, vom propune la București ridicarea dreptului de liberă practică și excluderea lui din rîndul medicilor“*, a spus prof. Astărăstoae. **(Cătălin ȘTEFĂNESCU, Fănica DUMITRAȘCU)**

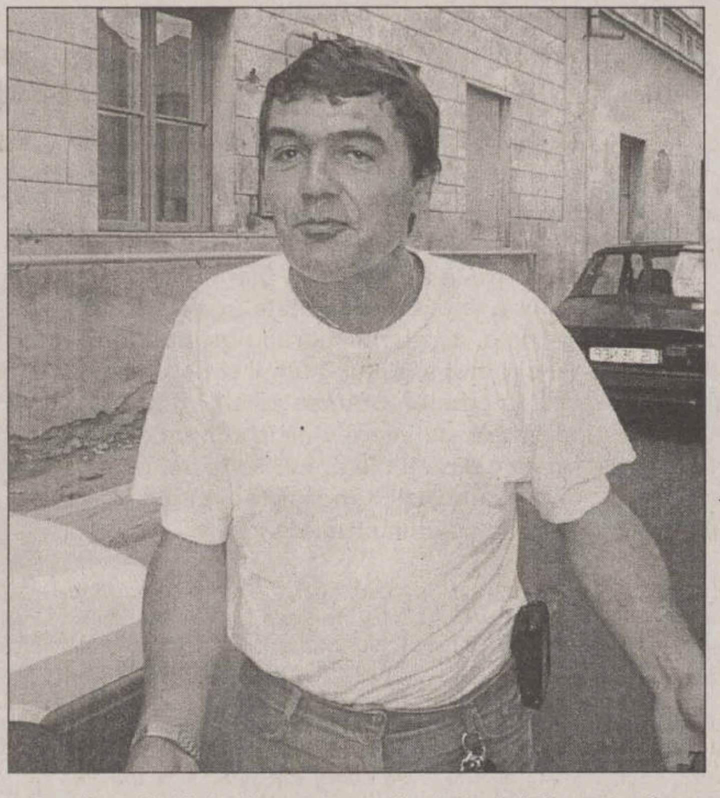

Dacă va fi găsit vinovat, medicul Radu Păun riscă o pedeapsă între 1 și 5 ani de închisoare

Încă un copil s-a înecat în lacul din Grădina Botanică

■ *Andrei Daniel Susanu, în vîrstă de 16 ani, venise cu cîțiva prieteni la pescuit*

Un băiat de numai 16 ani s-a înecat în lacul din Grădina Botanică. Ieri dimineață, Andrei ***Daniel Susanu*** a plecat cu prietenii la pescuit pe lacul din interiorul Grădinii Botanice. După ce au stat cu unditele în baltă mai multe ore fără să prindă nici un peste, copiii s-au hotărît să înoate pînă la insula din mijlocul lacului, gîndindu-se că de acolo vor putea pescui mai bine. În timp ce înotau spre insulă, la aproximativ 25 de metri de mal, Andrei Susanu s-a scufundat brusc. Din afirmațiile politiștilor care au fost chemati la fata locului, ceilalti copii au crezut inițial că Andrei face o glumă, deoarece acesta nu a strigat după ajutor. Abia atunci cînd au constatat că prietenul lor nu mai iese din apă, copiii au început să țipe imediat după ajutor. Trupul băiatului a fost scos din lac în jurul orelor 12.30. Medicii unui echipaj al Ambulantei, sositi la fata locului, nu au mai putut decît să constate decesul lui Andrei Daniel Susanu. Cadavrul băiatului a fost transportat la Morga Spitalului „Sf. Spiridon“ pentru efectuarea necropsiei. Acesta nu este singurul caz cînd copii sau tineri veniti la scăldat sau la pescuit în Grădina Botanică au sfîrșit tragic, ca și Andrei. **(Cătălin ȘTEFĂNESCU)**

Prețurile terenurilor din jurul Iașului cresc văzînd cu ochii

■ **afacerile cu teren au devenit extrem de dinamice în ultimii doi ani** ■ **comunele din jur duc o luptă acerbă pentru a-și pune la punct rețelele de apă și gaz metan** ■ **cine are instinctul de a ghici viitoarea zonă de dezvoltare urbană poate face avere** ■

Terenurile din jurul Iașului au devenit cea mai bună afacere. Simplul fapt de a fi moștenit un hectar de pămînt construibil într-o comună învecinată Iașului îl poate transforma pe proprietar într-un multimilionar, sau chiar, în unele cazuri, într-un miliardar. Oricît de prost ar fi situat un teren, chiar dacă nu există apă cale de 10 kilometri și chiar dacă gazul metan tine încă de domeniul fantasticului, prețul terenului construibil coboară rareori sub un dolar pe metru pătrat. *„Cei care au teren în apropiere de Iași caută să-l vîndă. Dacă omul are un hectar de pămînt, vinde două-trei loturi, iar cu banii obtinuți își cumpără un tractor sau mai repară ceva prin curte“*, a precizat Vasile Lăpusneanu, primarul comunei Miroslava.

Pretul terenului din marginea Iașului variază după zeci de factori, evaluarea propriu-zisă făcîndu-se din ochi și după ureche. Primul element luat în calcul este situarea terenului, în cadrul comunei. Pretul terenului în intravilan este de 5-10 ori mai mare decît în extravilan. La Miroslava, un lot de 1.000 mp în extravilanul comunei costă 6-7 milioane lei. În intravilan, aceeași suprafață ajunge la 60-70 de milioane. Explicatia acestui fapt este simplă. Autorizatiile de construire nu se eliberează decît pentru terenuri situate în intravilanul localitătilor. Taxele percepute pentru scoaterea unei suprafete din extravilan din circuitul agricol pot ajunge la cîteva zeci de milioane pentru doar 100 mp de teren.

Dacă terenul este situat la șosea, la pretul unui metru pătrat se mai adaugă cîtiva dolari și încă pe-atît dacă există în apropiere gaz metan și apă. *„La ieșirea din oraș, în Nicolina, prețul mediu este de 8-9 dolari metrul pătrat, cu toate facilitățile în apropiere. Dacă există apă curentă și gaz chiar pe teren, prețul ajunge la 15 dolari“*, a spus Corneliu Nicolăică, directorul agentiei imobiliare Terra.

Cele mai căutate zone pentru construirea unei case sînt deocamdată Buciumul și Miroslava. Între comunele limitrofe Iașului a început o adevărată competitie pentru realizarea de aductiuni de apă și gaz metan. Prezenta acestor utilităti atrage cumpărătorii de teren, impozitul pe clădiri reprezentînd principala sursă de venituri pentru primării. Miroslava lucrează la întocmirea planului urbanistic zonal pentru satul Iezăreni; la Tomești există sperante că satul Chicerea va avea gaz metan încă din acest an; la Aroneanu se lucrează la aductiunea de apă potabilă. Simplul zvon că într-un sat va exista gaz sau apă face ca preturile terenului să salte. *„Prețurile s-au dublat în ultimele luni. Comuna este aproape de oraș, drumul este asfaltat, vom avea în curînd apă curentă și am făcut deja proiectele pentru aducțiunea de gaz“*, a explicat ***Neculai Bîrlescu***, primarul comunei Aroneanu.

Pentru un întreprinzător suficient de bogat, acesta este momentul marii lovituri. Rînd pe rînd, VIP-urile zilei își caută teren în comunele învecinate. Pretul unui metru pătrat de teren la Chicerea (Tomești) este acum de 15-20.000 de lei. La doar 3 kilometri, prezenta conductei de gaz metan a urcat pretul la 100.000 lei mp. „Chicerea este o zonă foarte potrivită pentru constructii. În curînd vom avea gaz metan și acolo, iar prețurile terenului vor urca de cel puțin 3-4 ori“, consideră Bîrlescu.

Directorul agentiei Terra a exclus însă posibilitatea unei îmbogățiri pe această cale. În opinia sa, nu există la ora actuală un investitor dispus să-și imobilizeze cîteva miliarde în teren construibil în ideea unor profituri maxime în viitor. *„O astfel de operațiune, brokerajul imobiliar, este obișnuită în străinătate și se practică în zona Bucureștiului. La Iași însă nu avem deocamdată un astfel de investitor. Afacerea ar fi foarte rentabilă, dar necesită sume foarte mari de bani“*, a încheiat Nicolăică. **(Alexandru ZĂNOAGĂ)**

În jurul Iașului se ridică peste noapte zeci de vile

ORAȘUL PE O COLOANĂ

Rusu Banu luptă pe caniculă împotriva corupției

Prefectura a intrat în era comandamentelor. După comandamentul de supraveghere a campaniei de recoltare, prefectul ***Corneliu Rusu Banu*** și-a anuntat intenția de a forma un comandament de luptă împotriva corupției. *„Prim-ministrul Adrian Năstase a solicitat prefecților să se implice activ în combaterea corupției, de unde și ideea acestui comandament. El va include reprezentanți ai Gărzii Financiare, ai Finanțelor Publice, Poliției, Parchetului și instanțelor de judecată“*, a explicat Cornel Simighian, purtătorul de cuvînt al Prefecturii. Atribuțiile și modul de funcționare al noului comandament nu au fost încă definite. O parte din instituțiile chemate să lupte împotriva corupției se află în subordinea Prefecturii, dar altele nu au nimic de-a face cu reprezentantul Guvernului în teritoriu. *„Nu există încă un cadru legislativ pentru colaborarea dintre diversele instituții. Pînă în toamnă sperăm să fie emisă o lege sau o ordonanță de guvern care să reglementeze activitatea comandamentului anticorupție, care ar deveni funcțional“*, a încheiat Simighian. **(A.Z.)**

Accident de căruță mortal la Deleni

Petre Munteanu (45 ani), din comuna Deleni, a murit strivit de roata căruței. În urmă cu două zile, Petre Munteanu a plecat împreună cu un vecin să scoată piatră dintr-o carieră situată la cîtiva kilometri de comună. Din cauza pantei abrupte, calul a luat-o la goană și a îndreptat căruța spre marginea drumului. În momentul în care a încercat să oprească căruța, Petre Munteanu s-a dezechilibrat și a căzut la picioarele calului. O roată a căruței i-a zdrobit capul. ***Ioan Pîslaru***, omul care se afla în spatele căruței, nu a mai reușit să facă nimic ca să-l salveze. Petre Munteanu a decedat pe loc. Medicii au constatat că moartea s-a datorat unei fracturi de la baza craniului. **(F.D.)**

Apă caldă, toată vara

Ieșenii fără restanțe la întreținere vor avea apă caldă și în luna august. Șefii RA „Termoficare“ (RAT) au reușit să își respecte angajamentul de plată și să vireze în contul principalului furnizor de materie primă, CET Iași, 18,5 miliarde de lei în luna iulie. *„În medie, regia încasează zilnic în jur de 400 milioane de lei. Dacă ieșenii nu își vor achita datoriile, nu vom putea furniza apă caldă în luna septembrie, cînd trebuie să plătim la CET 25 miliarde de lei“*, a declarat ***Vasile Enache***, directorul adjunct al RAT. ă În acest moment, 50% dintre ieșeni sînt debranșați de la sistemul de distribuție a apei calde din cauza restanțelor la plata întreținerii, care depășesc, în total, 125 miliarde de lei. Contactat telefonic, ***Ioan Mihai***, directorul CET, susține că ieșenii vor avea apă caldă atît timp cît își vor achita facturile. *„RAT va primi agent termic numai dacă va respecta programul de plăți“*, a spus directorul Mihai. **(R.M.)**

La mijlocul lui august, al doilea bacalaureat

■ *1562 de candidați s-au înscris deja* ■ *tot în august, dar la sfîrșitul lunii, 4000 de absolvenți de gimnaziu vor încerca să ia capacitatea* ■

Peste 1500 de absolventi de liceu care nu au luat bacalaureatul în sesiunea din iulie s-au înscris la liceele absolvite pentru o nouă șansă, pe care o vor avea în august. În perioada 23-27 iulie s-au înscris la liceele ieșene 1562 de candidati care vor mai da încă o dată bacalaureatul. Printr-o dispoziție a Ministerului Educației, cei care în august vor da bacalaureatul a treia oară au plătit pentru reexaminare suma de un milion de lei. *„Am scutit de taxă doar două fete care au venit la mine cu adeverințe care arătau că părinții lor nu aveau nici un venit“*, a precizat ***Mihai Dumitriu***, șeful Inspectoratului Școlar Județean (ISJ). Cei care s-au înscris la a doua sesiune a bacalureatului vor da prima probă Limba și Literatură Română - oral pe 13 și 14 august -, urmînd ca pe 17 și 18 august să intre la proba orală de limbă străină. Va urma apoi pe data de 20 august proba scrisă la Limba Română iar pe 22 august proba scrisă obligatorie a profilului absolvit. Apoi, pe 23 august, candidatii vor da proba scrisă sau practică, la alegere, la una dintre disciplinele corespunzătoare ariei curriculare a profilului terminat iar ultima probă scrisă, tot la alegere, dintre disciplinele celorlalte arii curriculare va fi pe 24 august. Afișarea rezultatelor se va face pe 26 august iar, după ce pe 27 se vor depune contestațiile, rezultatele finale vor fi afișate pe data de 29 august. Toți cei peste 1500 de candidati la bacalureat vor da examenele în centrele organizate de ISJ în cinci licee ieșene. De asemenea, la sfîrșitul lunii august vor intra în focurile examenului și cei aproximativ 4000 de absolvenți de gimnaziu care nu au luat capacitatea. Cea de-a doua sesiune a capacității se va da în 18 centre de examen dintre care două în Pașcani iar restul la școli din Iași. Chiar dacă vor lua examenul de capacitate, soarta absolventilor de gimnaziu nu este prea bună deoarece pentru examenul de admitere din septembrie au mai rămas în judetul Iași doar 1500 de locuri la școlile profesionale, restul candidaților trebuind să aștepte încă un an pentru a-și continua studiile. **(D. CODINĂ)**

Unii dintre admișii la „Cuza“ și-ar putea pierde locurile

■ *astăzi e ultima zi cînd pot încheia contractul de studii cu Universitatea* ■ *o parte dintre aceștia nu au primit diploma de bacalaureat de la liceu, iar ceilalți s-au înscris și la alte facultăți de la care nu au primit răspunsul dacă sînt promovați sau nu*

Deși, odată cu afișarea ultimelor rezultate, cursa admiterii a fost teoretic încheiată, la Universitatea „Al.I. Cuza“, agitația este și mai mare în aceste zile deoarece candidații admiși trebuie să încheie contractul de studii cu institutia. Pentru unii dintre admitanti, acest lucru este dificil deoarece s-au înscris concomitent la mai multe universități din tară, iar la unele nu au primit încă rezultatele. *„De cînd am afișat rezultatele, cred că 100 de candidați au venit numai la mine cu diverse probleme. Cei mai mulți, fie că nu știu încă dacă au reușit sau nu și în altă parte, fie spun că liceul nu le-a eliberat diploma de bacalaureat“*, spune prof.dr ***Vasile Cocriș***, decan al Facultătii de Economie și Administrarea Afacerilor. Candidatii admiși pe locurile fără taxă de la Economie și care pînă astăzi la ora 14 nu au depus contractul, cu diploma de bacalaureat în original, pierd șansa de a deveni studenti aici: *„Nu este vina noastră; fiecare trebuie să-și asume responsabilitatea de a da diplomele în timp util: liceele trebuiau să facă cerere la inspectorate, iar acestea să le elibereze“*, spune decanul Vasile Cocriș. Locurile fără taxă eliberate prin neîncheierea contractului din acest motiv vor fi redistribuite în ordinea mediilor celor de pe locurile cu taxă. Dacă la Economie, pînă ieri, la prînz, majoritatea candidatilor admiși a confirmat că vor să rămînă aici, nu același lucru s-a întîmplat și la alte facultăți. La Biologie, de exemplu, nu și-au depus dosarul decît 65-70% dintre promovati, după cum ne-a declarat decanul ***Gheorghe Mustață***: *„Partea delicată este că nu au încheiat contractul cei mai buni dintre absolvenți deoarece au mers și-n altă parte; la Medicină, cei mai mulți. Dacă, aici, concurența ar fi fost mai puternică, nu s-ar fi întîmplat acest lucru“*, crede prof.dr Gheorghe Mustață. La cele mai multe din facultătile de la „Cuza“, scadența pentru încheierea contractelor este astăzi, de pe 1 august, serviciile institutiei intrînd într-o vacantă de trei săptămîni. La Informatică, unde rezultatele s-au afișat mai tîrziu, termenul limită pentru încheierea contractelor este 3 august, iar la Drept, candidații pot face acest lucru abia după 1 septembrie. **(Mirela CORLĂȚAN)**

Deși rezulatele s-au afișat, agitația pe holurile Universității „Al.I.Cuza“ continuă

S-ar putea suplimenta locurile cu taxă la Drept

Cu toate că este singura facultate de la „Cuza“ care a hotărît să încheie contractele după vacanta de vară, Facultatea de Drept nu are nici ea parte de liniște. Aceasta deoarece părinții unor candidati s-au trezit să conteste modul de organizare al examenului și anume faptul că tezele nu au fost secretizate. Două grupuri de părinti s-au prezentat sîmbătă și ieri la decanul Ioan Macovei cerînd să li se explice de ce coltul tezei pe care era trecut numele candidatului nu a fost îndoit, asa cum se face de obicei: *„Nu se mai acoperă numele candidatului din două motive. Fiind sub formă de test-grilă, teza este corectată de scaner, și de aceea pagina nu trebuie să fie îndoită. Apoi, scaner-ul nu reține numele candidatului, ci doar codul său“*, explică prof.dr ***Ioan Macovei***. Asa cum sustine decanul Macovei, părinții nu au contestat notele obtinute la examen de odraslele lor, fiind de fapt nemultumiti că au fost admiși pe locurile cu taxă la forma de învătămînt cu frecventă redusă. Nemultumirea manifestată fată de decan s-ar putea totuși să dea roade deoarece acesta le-a promis că va încerca să suplimenteze locurile cu taxă la zi, protestatarii fiind printre primii sub lista ce cuprinde această categorie. **(M.C.)**

Se schimbă traseul tramvaiului 3

De luna viitoare, RATC va modifica două trasee de tramvai ce fac legătura între cartierele Dancu, Tătărași și centrul orașului. Începînd cu 10 august, în locul tramvaiului 13, Copou-Tătărași Sud, regia va introduce vagoane care vor asigura transportul călătorilor pe ruta Triumf-Dancu. Din aceeași zi, în locul traseului 3, Dancu-Autogară care va fi desființat, tramvaiele RATC vor circula pe un nou traseu care va face legătura între Tătărași Sud și Autogară. *„Vom lansa noile trasee după ce finalizăm lucrările de reparație la calea de rulare din Copou. Am făcut aceste modificări pentru ca din Copou și pînă în Tătărași să putem introduce tramvaie nemțești, care au un consum de energie redus“*, a declarat Petru Gîrlea, directorul RATC. În acest moment, în sectiile regiei se află 70 de tramvaie nemtești, iar pînă în luna octombrie, directorul RATC sustine că va mai cumpăra încă 18 vagoane second-hand. **(R.M.)**

Profesorii ieșeni nu vor să predea la țară

Bilanțul trist al titularizărilor din acest an, cînd foarte mulți profesori au părăsit sălile refuzînd posturile din mediul rural, a fost reconfirmat ieri, la titularizarea pe locurile rămase libere, de colegii din alte județe. Astfel, pe cele 273 de catedre vacante s-a prezentat un singur profesor cu specializarea Geografie-Istorie. Fiind din județul Suceava, profesorul a ales un post într-o comună vecină județului său, care era mai aproape de locuința sa decît dacă el ar fi preluat un post într-o altă zonă a județului Suceava. Dintre cele 273 de catedre vacante, numai 17 sînt în mediul urban, restul posturilor libere fiind în școli din satele izolate. Cele mai multe catedre libere au rămas la disciplinele Limba Română, Engleză și Franceză, iar dintre cele din urban, majoritatea catedrelor vacante aparțin disciplinei Religie Ortodoxă. Conducerea Inspectoratului Școlar Județean (ISJ) a anunțat că va scoate la concursul de suplinire, care va fi după 20 august, catedrele rămase libere. *„Vor avea prioritate la suplinire profesorii care au luat peste cinci la examenul de titularizare, apoi cei care au sub cinci, iar pe locul trei profesorii pensionari sau cei calificați care nu au participat la titularizare. Abia pe ultimul loc se află suplinitorii necalificați“*, a precizat ***Mihai Dumitriu***, șeful ISJ. **(D.C.)**

Profesorii așteaptă concursul de suplinire

dialog Distribuitor Autorizat
4$*
Dialog Inedit
Telefoane si accesorii GSM
Telefoane începând cu 1$
Dialog FREE 9$
Alcatel OTE db
499.000 LEI*
*fara TVA
cherry gsm
Str. Cuza Voda 8 (vis-a-vis de Posta veche)

AB plus
fairs & exhibitions organizer

AB plus- lider de piață în organizarea de tîrguri, expoziții și evenimente speciale în Moldova,ca urmare a dezvoltării activității sale, angajează:

REF 01-Reprezentant vînzări- 2 posturi
Cerințe:
-absolvent invățămînt superior
-experiență minim 1 an
-carnet de conducere categoria B
-referințe de la ultimul loc de muncă

REF 02-Electrician -1 post
Cerințe:
-experiență minimă 3 ani
-carnet de conducere categoria B

REF 03-Tehnoredactor cu cunoștințe de grafică- 1 post
Cerințe:
-absolvent invățămînt superior
-cunoștințe de specialitate

Scrisorile de intenție și CV-urile se depun la sediul firmei din strada Mihai Costăchescu nr 3 (vis-a-vis de sediul RAJAC IASI) sau se pot transmite la fax nr 032/278811 pînă la data de 4 august 2001 în atenția D-rei Daniela Antip.

De ani buni, în Iași se întîmplă ceva. Animalele o iau razna, iar bătrînii cred că vine sfîrșitul lumii

Unde sînt zăpezile de altădată?

În ultimii ani, ieșenii nu au prea avut parte de ierni adevărate. Ultima zăpadă „serioasă“ a căzut în anul 1996. De atunci, copiii așteaptă, în zadar, o săptămînă bună de săniuș, sau măcar un pic de zăpadă în care să poată să ridice un om alb cu ochii de cărbune. Iernile călduțe au alternat în ultimii ani cu veri de-a dreptul sufocante. În plus, perioada caldă s-a lungit acoperind și cîte jumătate din anotimpurile de tranziție.

Fenomenul de încălzire este unul global. Specialiștii au elaborat o mulțime de teze referitoare la acest lucru, bătrînii vorbesc despre o anumită ciclicitate în alternanța frig - cald, iar alarmiștii religioși pun totul pe începutul sfîrșitului lumii și pe răutatea omului. Culmea este că omul poartă cea mai mare vină în schimbările climatice din ultimii ani. El este cel care și-a supraîncălzit lumea, producînd efecte abia acum studiate.

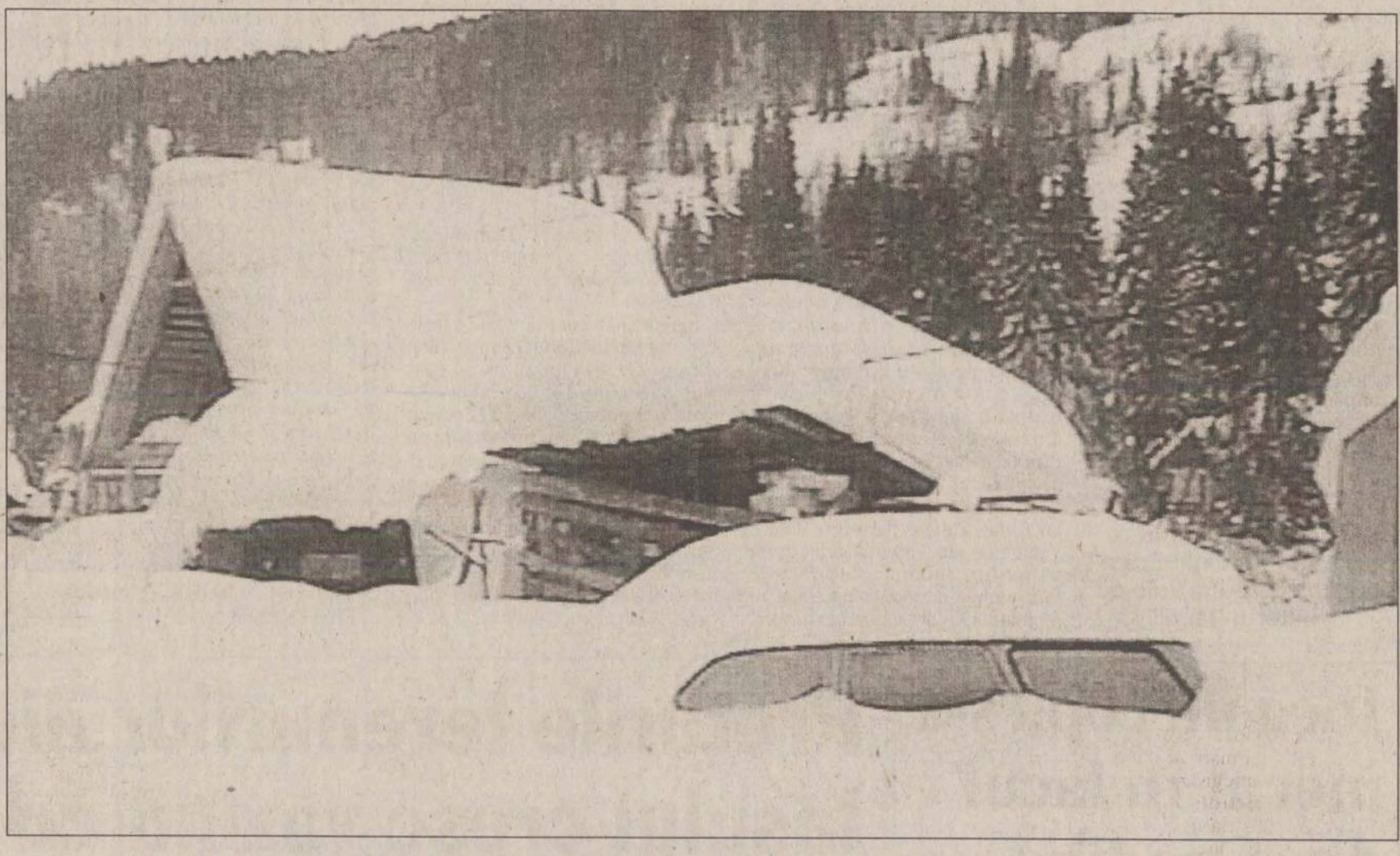

AICI
sunt
20 °C

Pentru ieșeni, iernile adevărate, cu zăpadă multă, au devenit o raritate. Însă s-au obișnuit cu verile caniculare

Caniculă, pești morți și inundații

Luna lui Cuptor a fost cumplită pentru ieșeni. Potrivit statisticilor, pînă pe 26 iulie au fost doar șapte zile cu temperaturi sub 30 de grade Celsius. Temperaturile de 32-33 de grade au fost frecvente, iar perioada de caniculă din 16 și 17 iulie a fost de-a dreptul insuportabilă. În cele două zile s-au înregistrat temperaturi de 35 și 36 grade la stațiile meteo, iar în oraș, pe asfaltul fierbinte, ieșenii au trebuit să suporte pînă la 39 de grade. *„Nu degeaba luna iulie este numită luna lui Cuptor. Temperaturile normale pentru iulie sînt între 28 și 34 grade Celsius. În ultimii ani s-au înregistrat, în general, temperaturi mai mari cu 2-3 grade față de normal, ceea ce este mult“*, spune *Mircea Amăriucăi*, directorul Centrului Meteorologic Regional „Moldova“. Cei care au mers la mare săptămîna trecută s-au confruntat cu un alt aspect al încălzirii. În timp ce aerul avea 26-27 de grade Celsius, apa mării avea 28,7 grade. Practic, nu aveai nici o șansă să te răcorești în apă. Apa are inerție termică mai mare. Din cauza căldurii excesive, algele verzi s-au înmulțit peste măsură, ceea ce a dus la moartea peștilor prin asfixiere, fenomen rar întîlnit în mare. Tot săptămînile acestea, în țară s-au mai înregistrat fenomene ciudate. Ploi torențiale de cîteva minute au blocat străzi, după săptămîni de căldură au venit inundații care au afectat zonal sate întregi. Nici în lume situația nu stă altfel. Săptămîna trecută, în Arabia, o țară caldă, a nins. Acum 15 ani, Marea Baltică era atît de rece încît nu se putea face baie. Astăzi, pe țărmul Mării Baltice se face plajă și turiștii se bucură și de apă.

Teoriile științifice vorbesc despre efectul de seră sau de erupțiile solare

Puse cap la cap, toate aceste fenomene se datorează schimbărilor climatice. Mai multe teorii confirmă acest lucru, dar cauzele sînt încă studiate. O teorie neverificată nici matematic și nici altfel pune schimbările climatice pe seama modificării înclinației axei Pămîntului. Unii merg și mai departe, și leagă acest lucru de alinierea planetelor din mai 2000, fenomen ce ar fi afectat „aranjarea“ Pămîntului în sistemul solar. Bătrînii au o vorbă care spune că, întotdeauna, după șapte ani de secetă vin șapte ani de frig. România nu a prea avut însă ani foarte friguroși, în ciuda folclorului. De ciclicitate se leagă însă și teorii științifice. Una din ele folosește ca număr nu fatidicul 7, ci numărul 11. Această teorie se leagă de activitatea solară, iar observațiile confirmă faptul că, din 11 în 11 ani, se produc erupții solare și se intensifică activitatea. O teorie nou-nouță, venită din spațiul rus, afirmă că ciclicitatea ar fi de 33 de ani. Cea mai plauzibilă teorie rămîne însă cea a efectului de seră. Aici, studiile au confirmat încălzirea planetei cu 1-4 grade Celsius, ceea ce duce la schimbări climatice. *„În ultimii ani s-a observat și extinderea masei de aer tropical spre nord. Deci, se leagă și de circulația generală a maselor de aer“*, explică Mircea Amăriucăi. S-au făcut studii și despre aridizare. În zona de sud-est a Moldovei, de exemplu, în județele Vaslui, Galați, Basarabia, cantitatea de precipitații este în general deficitară.

Animalele o iau razna și bătrînii cred că vine sfîrșitul lumii

Bătrînii au alte teorii. Ei știu din moși că pămîntul se răzbună o dată la șapte ani. Tot popular se spune că, după o iarnă geroasă, vine o vară foarte călduroasă. Ultimii ani nu au prea confirmat zicalele populare pentru că iernile blînde au fost precedate de veri caniculare. *„Se schimbă vremea, așa cum zice la Biblie. Se face cerul ca arama, nenorocirile vin una după alta, cînd prea cald, cînd prea multă apă, cînd foc în păduri. Eu cred că se apropie sfîrșitul lumii, că altă explicație nu văd“*, ne-a povestit *Maria Anton* (73 ani). Dintotdeauna, bătrînii au fost plini de superstiții legate de fenomenele meteorologice. Porcul cu paiul în gură înseamnă ploaie sigură, ca și scăldatul vrăbiilor în praf. *„Dar ca anul acesta, n-am văzut niciodată atîtea semne. Mîțele au înnebunit din decembrie, și au început să facă a dragoste, porumbeii clocesc de mai multe ori, totul este anapoda“*, spune baba Maria. Căldura îndelungată poate într-adevăr produce efecte asupra animalelor. *„În perioada foarte caldă, animalele pot deveni agresive. Ceasul biologic nu este neapărat afectat de căldură dar este posibil ca păsările, de exemplu, să scoată mai multe rînduri de pui decît este normal, din cauza perioadei calde mai îndelungate“*, spune *Victor Perișencu*, medic veterinar.

Căldura face vin mult și dulce

Anul acesta, din fericire, Iașul nu a suferit din cauza lipsei de precipitații. În unele zone din Moldova, chiar s-au depășit valorile medii multianuale. *„Pînă acum am avut cantități de 300 l/mp în toate județele Moldovei. Cu toate că am avut și furtuni, zona a fost ferită de inundații“*, spune directorul CMRM, Mircea Amăriucăi. Anul trecut însă, deficitul a dus la producții slabe de porumb și de grîu. În schimb a fost un an excepțional pentru vița-de-vie, mare iubitoare de căldură. Strugurii au fost buni și dulci, iar vinul, mult. *„La noi, s-a simțit din plin. Și acum au oamenii în beciuri vin de anul trecut, pe care nici nu mai au cui să-l vîndă“*, spune *Constantin Aruștei*, primarul comunei Tomești. O scurtă plimbare prin piață îi dă indicii chiar și omului de rînd. În ultimii doi ani, de exemplu, pepenii verzi au apărut pe tarabe la începutul lunii iulie, și nu la sfîrșit. În schimb, fasolea-păstăi a dispărut rapid. Condițiile climatice favorizează unele soiuri, și defavorizează altele. Condițiile agrometeorologice din luna iulie, de exemplu, a favorizat unele infecții la plante, ca putregaiul alb la floarea-soarelui, mana și făinarea la vița-de-vie, rapănul și făinarea la pomii fructiferi.

Producerea energiei este principalul poluator

Principalul vinovat de schimbările climatice este omul. El este cel care stă la baza efectului de seră. El este principalul poluator. Folosirea globală a energiei a crescut fără precedent în secolul XX. În ciuda tehnologiilor performante, 90% din cerințele energetice sînt combustibilii fosili care sînt și poluanți. În ultima perioadă, din cauză că rezervele de combustibili lichizi sînt limitate, în multe țări, printre care și România, s-a revenit la folosirea cărbunelui, un alt agent poluator. Mașinile adaugă un grad la creșterea temperaturii. La noi, în ultimii ani, numărul de autoturisme aproape s-a dublat, ceea ce a dus, implicit, la creșterea poluării. Emisiile de gaze dăunează atît plantelor, animalelor, cît și omului. Așezările umane sînt, de asemenea, o componentă care creează presiune asupra mediului. În ultimii 50 de ani, populația țării aproape s-a dublat. Dar în timp ce numărul celor stabiliți la țară a rămas aproximativ constant, în jurul numărului de 11 milioane, în orașe, numărul locuitorilor a crescut de la 4 milioane în 1948 la 12 milioane în 1994. Or orașele sînt poluatori de categorie grea, în primul rînd pentru că trebuie încălzite. Producerea de energie este una din activitățile industriale care pun cele mai multe probleme mediului. Combustia cărbunelui, gazelor naturale și petrolului duc la emisia diferitelor componente polunate ca pulberi, oxizi de sulf, oxizi de azot, dioxid de carbon. producția de enrgie hidroelectrică poate modifica regimurile cursurilor de apă. Deci, oricum se pune problema, producerea energiei are impact negativ asupra mediului. Specialiștii afirmă că în Europa este posibilă o îmbunătățire a eficienței energetice prin vehicule și instalații cu consum mai eficient și o mai bună izolare termică a clădirilor. Toate acestea costă bani, și cu astfel de probleme, nerezolvate încă, se confruntă și occidentalii.

Panouri solare și turbine eoliene, alternative la păcură și cărbune

Agricultura reprezintă și ea una din activitățile economice cu influență directă asupra mediului. Modul de utilizare a suprafețelor agricole, amenajările agricole, aplicarea îngrășămintelor chimice și a pesticidelor influențează mediul, implicit schimbările de climă. Defrișările masive din ultimii ani au dus la deteriorarea stratului de ozon. Tăierile de păduri pentru producția comercială de lemn au efecte nu numai asupra resurselor, dar și asupra capacității de regularizare atmosferică și hidrică a biosferei. Nu sînt păduri, nu este destul oxigen, și nici destulă ploaie. În plus, poluarea are nivel mai ridicat. Cum principalul poluator este producerea de energie, specialiștii au găsit rapid și soluții, dar costisitoare. Într-un raport al Inspectoratului Teritorial de Mediu sînt date cîteva alternative la folosirea combustibilor fosili. Numai 42% din potențialul hidroenergetic este amenjat pentru exploatare, Potrivit studiilor, în țară există el puțin 1.000 de posibile amplasamente pentru microhidrocentrale. Energia geotermică este o altă soluție. În prezent, 25 de localități se încălzesc parțial din astfel de energie. Există însă și alte localități cu potențial, cum ar fi Snagov, Oradea, Călimănești. Biomasa ar fi altă sursă de energie. Dezvolatrea instalațiilor de termoficare cu combustibil lemnos ar fi ideale pentru zonele de lîngă păduri ca Vatra-Dornei sau Nehoiu. Folosirea biomasei este benefică pentru că aceasta este neutră din punctul de vedere al emisiilor de dioxid de carbon, unul din principalele gaze cu efect de seră. Pe litoralul Mării Negre și în regiunile muntoase pot fi amplasate turbine eoliene. Energia solară poate fi folosită eficient. Cei care au mers la mare în urmă cu 20 de ani, sigur își aduc aminte de panourile urîte de pe lîngă hoteluri. Panourile termosolare reușeau destul de bine să acopere nevoile unui hotel cu patru etaje. Potrivit specialiștilor, sistemele termosolare ar putea fi folosite în toată țara pentru încălzirea apei. În cazul unui bloc nou, o dotare cu paouri solare ar costa 10% din valoarea construcției și s-ar amortiza în aproximativ 10 ani. Practic, peste 20 de ani, Iașul ar putea arăta ca-n filmele științifico-fantastice, cu panouri solare, autoturisme nepoluante și silențioase, verdeață peste tot. Dar la fel de bine ar putea arăta ca o țară caldă, foarte poluată în care oamenii au uitat ce e acela un palton, dar trebuie să folosească măști cu oxigen.

Cotnarii vor fi apărați de grindină

■ poligonul de combatere a grindinei va bombarda norii cu proiectile ■ cînd astfel de sisteme funcționau la ruși, românii de pe malul Prutului dormeau liniștiți ■

Controlarea condițiilor meteo a fost și este subiect de romane science-fiction. Grindina este una din pacostele meteorologice de care nu prea ai cum să te ferești. De anul viitor, Iașul va avea însă un sistem ultraperfomant de combatere a grindinei ce va fi amplasat la Cotnari. Practic, norii aducători de grindină vor fi literalmente bombardați cu proiectile care au în vîrf o substanță chimică ce nu permite formarea nucleului de grindină. Deocamdată, este în faza de organizare și testare primul poligon de combatere a grindinei din țară, la Valea-Călugărească, în județul Prahova. Pentru a putea fi eficient, poligonul trebuie să primească informații de la un radar ultraperformant. În aprilie-mai 2001, la Iași va fi amplasat primul radar Doppler, de fabricație americană. Un astfel de aparat este extrem de precis. Pentru o rază de 450 de kilometri în jur poate da informații despre curenții de aer, despre ploi, și chiar despre eventuale invazii de lăcuste sau ciori. În plus, cu ajutorul lui, Centrul Meteorologic va putea da prognoze punctuale de genul „Peste 6 ore va ploua în oraș“. Deocamdată, se fac studii pentru amplasarea radarului în pădurea Bîrnova. După amplasarea lui și amplasarea mai multor stații meteorologice automate, în cadrul unui sistem integrat, va putea fi dat în folosință și poligonul de combatere a grindinei. Practic, radarul va stabili înălțimea norului cu grindină și va transmite informațiile la un centru de comandă. De aici vor pleca proiectilele ce vor veni de hac norului. *„Lansatoarele sînt de mici dimensiuni, iar pe ele se montează 2-4 proiectile care sînt încărcate cu o substanță chimică ce, odată răspîndită în nor, anihilează nucleele de grindină“*, explică *Mircea Amăriucăi*, directorul Centrului Meteorologic Regional „Moldova“. Exact ca niște Katiușe, proiectilele vor ataca grindina. În general, astfel de lansatoare se montează în zonele viticole. La Iași, amplasamentul va fi la Cotnari. Celălalt dispozitiv din țară este la Valea-Călugărească, tot în zonă viticolă. Înainte de 1989, un astfel de poligon exista de cealaltă parte Prutului. Locuitorii din comunele de pe malul românesc nu aveau niciodată probleme cu grindina. *„Un teritoriu mai mare este apărat de grindină cu ajutorul poligonului. La ruși, cînd funcționa acest sistem, proprietarii de teren plăteau o taxă mică pentru fiecare hectar de pămînt, numai ca să fie protejat de grindină. Același sistem ar trebui introdus și la noi. Deocamdată, numai zona podgoriilor va beneficia de poligoane de combatere a grindinei“*, explică Mircea Amăriucăi. Întregul proiect este finanțat de guvernul american, costă 50 milioane de dolari, iar creditul cu dobîndă mică trebuie este rambursabil în 25 de ani.

Pagină realizată de
Dana PAVEL

Furtunile sînt legate de încălzirea globală

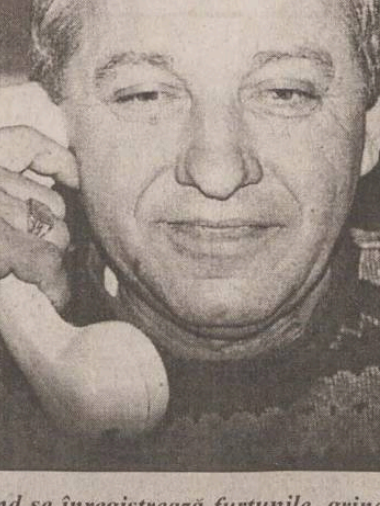

Atît în iunie, cît și în iulie, zona Moldovei a avut parte de furtuni scurte, dar pline de consecințe. În Iași, 124 de localități au rămas o zi fără curent din cauza unei vijelii de cîteva ore de noapte. Săptămîna trecută, la Botoșani, 800 de case au fost inundate tot din cauza unei toane de vară. Ca din senin, vin vînturi puternice care dărîmă copaci, stîlpi din rețelele de electrificare, iar ploile abundente, dar scurte fac ravagii în cîteva zeci de minute. *„Temperaturile au crescut în ultimii ai cu 2-3 grade, fapt confirmat de statistici. Pe acest fond se înregistrează furtunile, grindina și umezeala de 70-80% care produce omului starea de sufocare“*, explică *Mircea Amăriucăi* **(foto)**, directorul Centrului Meteorologic Regional „Moldova“.

În iunie, salariile au crescut mai mult decît inflația

■ *salariul mediu net pe economie a ajuns la 2,98 milioane de lei* ■ *angajații din domeniul bancar au cîștigat, în medie, 7,43 milioane lei* ■

Salariul mediu net pe economie a fost, în iunie, de 2.981.495 lei, în creștere cu 2,3% fată de luna anterioară, în timp ce salariul mediu brut s-a cifrat la 4.280.633 lei, consemnînd o majorare de 2,5%, în conditiile în care rata inflatiei a scăzut la 1,6%.

Potrivit Institutului National de Statistică, cresterile salariale au fost urmare a deciziei societătilor de a acorda prime din fondul de salarii, din profitul net și de vacantă, situatie regăsită în industria de echipamente, aparate de radio, televiziune și comunicatii, edituri, poligrafie și reproducerea înregistrărilor pe suport, industria de prelucrare a cauciucului si a maselor plastice, posta si telecomunicatii. La acestea se adaugă indexările și negocierile de salarii din industria de echipamente, aparate de radio, televiziune și comunicatii, edituri, poligrafie și reproducerea înregistrărilor pe suport.

Scăderi mai mari ale cîstigurilor salariale s-au înregistrat în industria extractivă a petrolului și gazelor naturale, industria de prelucrare a titeiului, cocsificarea cărbunelui și tratarea combustibililor nucleari, ca urmare a acordării, în lunile aprilie și mai, a unor prime, drepturi în natură și stimulente. Scăderea cîștigului salarial mediu brut în aceste sectoare a fost determinată și de reducerea productiei din unele ramuri, fie ca urmare a realizării unei productii pe stocuri în lunile anterioare, fie diminuării cantitătilor supuse prelucrării.

Comparativ cu martie 2001, lună cu activitate comparabilă cu cea din iunie, cresterea cîștigurilor salariale medii brute a fost de 15,2%.

Cele mai mari salarii nete au fost acordate de către firmele din domeniul financiar-bancar, 7,43 milioane lei, în crestere cu 3% fată de luna anterioară. Acestea sînt urmate de către societătile din sectorul transporturilor aeriene, cu 6,79 milioane lei, mai mult cu 2,7% raportat la luna mai, precum și de către activitătile de asigurări și ale caselor de pensii, cu 6,08 milioane lei, desemnînd o scădere de 0,6%.

Cel mai ridicat nivel al creșterii salariale, de 8,5%, a fost consemnat în învătămînt, unde salariul mediu net a ajuns la 2,9 milioane lei, urmat de institutiile administratiei publice, cu o majorare de 4,5%, pînă la un nivel de 3,94 milioane lei, precum și de către unitătile din domeniul sănătătii și asistentei sociale, cu o crestere de 3,6% și un salariu net de 2,72 milioane lei. ■

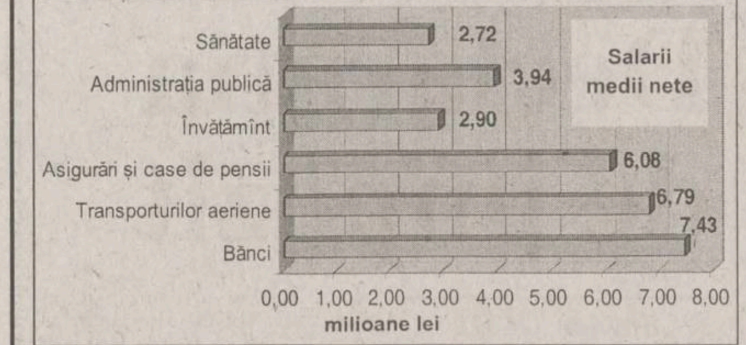

Ieșenii care nu-și declară nici azi veniturile vor fi penalizați

■ *acest lucru se va întîmpla chiar dacă au de primit bani de la stat în urma recalculării impozitului*

Astăzi este ultima zi în care mai pot fi depuse declaratiile de venit. În cazul celor care nu depun declaratia de venit, fiscul va calcula din oficiu diferenta de impozit de plată pe baza fișelor fiscale trimise de angajatori, la care se vor calcula penalități și majorări de întîrziere. Trebuie să depună declarații persoanele care au realizat venituri din mai multe surse (colaborări, cedări de bunuri), precum și cele care și-au schimbat locul de muncă în cursul anului. Chiar și persoanele care și-au făcut calculele și au ajuns la concluzia că, în urma regularizării veniturilor, vor avea de încasat bani de la stat, vor fi penalizate pentru nedepunerea declaratiilor.

Pînă ieri depuseseră declarații 56% din ieșeni. Ministerul de Finanțe a comunicat că la nivel național procentul ar fi de peste 70%

Cei care depun declaratia cu pînă la o lună întîrziere vor fi penalizati cu 10% din suma de plată, cei care întîrzie pînă la 60 de zile, cu 30%, iar cei care întîrzie cu peste 60 de zile sau nu depun deloc vor trebui să achite, în plus, 50% din diferenta de impozit. Pe lîngă aceste penalităti, contribuabilii care nu vor depune declaratia de venit pînă la 31 iulie si vor avea de achitat diferente de impozit către stat, vor fi nevoiți să achite majorări de întîrziere în valoare de 0,15% pe zi.

„Persoanele care trebuie să primească bani de la stat și nu depun declarația de venit vor fi penalizate pentru nedepunerea acestui formular“, ne-a spus *Maria Țăran*, purtător de cuvînt la Directia de Finante Iași. Să luăm un exemplu concret. Să presupunem că impozitul pe venit plătit în cursul anului a fost de 5 milioane de lei, în timp ce impozitul anual rezultat în urma regularizării este de doar 4 milioane de lei. Dacă ar depune declarația în termen, contribuabilul va încasa 1 milion de lei. Dacă va depune declarația cu pînă la o lună întîrziere, va suporta o penalizare de 400.000 lei (10% din 4 milioane, cît are de plătit), ceea ce înseamnă că va primi doar 600.000 lei. În cazul în care depune declarația cu peste 60 de zile întîrziere sau nu o depune deloc, riscă să aibă de plată 1 milion de lei (50% din 4 milioane, din care se scade milionul plătit în plus). În cazurile în care statul va trebui să achite diferentele de impozit plătite în plus, contribuabilul își va putea ridica banii de la ghiseele Trezoreriei, dar numai după ce vor fi scăzute eventualele debite ale acestuia fată de bugetul de stat.

Se așteaptă ordin de la minister ca să fie emise deciziile de impunere

Deși în ultimele zile tot mai multi sînt cei care se înghesuie la ghișeele unde se pot depune declaratiile (la sediul Administratiei Financiare - în spatele Primăriei, cît și la sediul din fata Halei Centrale si la „Iulius Mall“), numărul celor ce s-au achitat de această sarcină este extrem de redus. Din cele 50.100 de persoane, cîte se estimează că trebuie să depună declaratii în judetul Iași, au depus doar 27.800, ceea ce înseamnă un procent de aproape 56%. În cazul celor pentru care angajatorii au trimis fisele fiscale 2 sau fișele fiscale 1 neregularizate și nu s-au prezentat cu declaratiile, Directia de Finanțe a expediat pînă ieri peste 11.300 de scrisori de înștiintare. Încă 9.000 de astfel de scrisori sînt în lucru și vor fi trimise în zilele următoare. *„Multi dintre cei înștiințați au început să se prezinte la noi pentru a cere mai multe informații și pentru a depune declarația, astfel încît sperăm ca numărul celor care se achită de această obligație să crească semnificativ“*, a spus *Maria Țăran.* Chiar dacă există lege și norme metodologice de aplicare, după depunerea declarațiilor sînt încă destule neclarităti în ceea ce privește modul concret în care contribuabilii vor trebui să achite diferentele de impozit sau vor încasa impozitul plătit în plus. Este de așteptat ca deciziile de impunere, prin care vor fi stabilite diferentele de impozit în plus sau în minus, să fie emise după apariția unui ordin al Ministrului Finantelor Publice.

După primirea acestor decizii, banii vor trebui achitați în 30 de zile, în cazul în care suma nu depășeste 1 milion de lei, sau în două rate egale, în cazul sumelor de peste 1 milion de lei. De asemenea, nu se stie ce se va intimpla in cazul firmelor care nu au achitat impozitul pe salarii aferent anului trecut, desi acesta a fost retinut salariatilor. Dacă fiscul va trebui să returneze unele sume unor salariati care lucrează la aceste firme, nu este clar dacă o va face sau nu, întrucît nu a încasat banii din impozit. Neclarităti sînt și în cazul achitării partiale de către angajatori a impozitului pe anul trecut. **(C. PAVEL)**

ȘTIRI ECONOMICE

„Sisteme inteligente în economie“

Douăzeci și cinci de ani de muncă asiduă a consacrat ***prof. dr. Ioan Andone***, de la Universitatea „Al.I. Cuza“ Iași, studiului și implementării sistemelor „deștepte“ în economie, publicînd, în țară și străinătate, douăzeci și cinci de cărți și peste o sută de articole de specialitate. Recent, sub coordonarea domniei sale, a apărut un valoros volum, „Dezvoltarea sistemelor inteligente în economie“, Ed. Economică, București, 416 pag. Lucrarea pleacă de la premisa fundamentală potrivit căreia rolul major al sistemelor inteligente constă în obținerea avantajului strategic, utilizînd în luarea deciziei manageriale tehnologii bazate pe achiziția, memorarea și exploatarea cunoașterii. Divizată în trei părți (Cognotica și sistemele inteligente, Metodologia dezvoltării sistemelor expert și Lecții-studii de caz) și folosind o abordare de tip teoretico-aplicativ, cartea demonstrează necesitatea și posibilitatea formării în universități a unor specialiști care să dezvolte sistemele bazate pe cunoștințe și să devanseze utilizarea acestora la nivelul companiilor. Avizat sau mai puțin avizat, lectorul lucrării se va edifica, cu certitudine, în privința enormului impact al creării și implantării... minții artificiale în... creierele decizionale - micro și macro-economice -, asupra optimizării servirii, randamentelor, calității etc.
(Conf. dr. Ionel BOSTAN)

Creșterea exporturilor și importurilor zonei euro s-a încetinit considerabil

Cresterea exporturilor și importurilor zonei euro a scăzut considerabil în primele cinci luni ale acestui an, pe fondul deteriorării climatului economic mondial, se arată în ultimele statistici publicate de Banca Centrală Europeană (BCE). Potrivit BCE, deficitul contului curent al zonei euro a scăzut, în perioada analizată, la 10,3 miliarde de euro, de la 19,4 miliarde de euro în primele cinci luni ale anului 2000. Însă, în urma impactului avut de încetinirea creșterii economice globale asupra zonei euro, ***„ratele de creștere ale exporturilor și importurilor au fost considerabil mai mici decît la sfîrșitul anului trecut“***, a indicat BCE. Astfel, cresterea exporturilor a fost, în primele cinci luni ale anului curent, de 14%, iar cea a importurilor - de 11,6%. Analiștii au apreciat că ritmul mai lent de creștere a importurilor relevă o diminuare a cererii în zona euro, precum și dependența economiei regionale de exporturi. Cu toate acestea, zona euro ar putea înregistra o redresare a importurilor în semestrul al doilea, cînd se așteaptă un reviriment global al economiei. Potrivit altor analiști, scăderea prețurilor la petrol a contribuit, de asemenea, la încetinirea cresterii importurilor.

SNTR vrea să vîndă 11.850 de tone de țigarete

Societatea Națională Tutunul Românesc (SNTR) a înregistrat, în luna iulie, vînzări de 1.050 de tone de țigarete, aproape duble fată de luna mai și estimează ca pînă la sfîrșitul anului să vîndă 11.850 de tone de țigarete, a declarat, luni, în cadrul unei conferințe de presă, directorul SNTR, ***Nicolae Istudor.***

„Pentru a realiza o producție-vînzare de 11.850 de tone, pînă la sfîrșitul anului societatea trebuie să vîndă cîte 1.200 de tone de țigarete lunar începînd cu luna august“, a precizat Istudor. SNTR a vîndut anul trecut 17.000 de tone de țigarete. *„Nu poate fi făcută o comparație între vînzările înregistrate anul trecut și cele din acest an, deoarece SNTR nu a lucrat primele două luni ale acestui an“*, a mai spus Istudor.

Directorul a menționat că a schimbat sistemul de pază din toate fabricile de țigarete, pentru a diminua din furturile de țigarete. Guvernul a aprobat, săptămîna trecută, modificarea hotărîrii privind redresarea Societății Naționale Tutunul Românesc (SNTR), prin scutirea de la plata către buget a majorărilor de întîrziere, în suma de 841,9 miliarde lei.

Această sumă reprezintă majorări de întîrziere TVA de 54 miliarde lei, majorări de întîrziere aferente vărsămintelor din profitul net de 132 miliarde lei; majorări de întîrziere aferente impozitului pe profit de 85 miliarde de lei lei și majorări de întîrziere aferente accizelor în suma de 569 miliarde lei.

Pentru sumele eșalonate la plată se datorează majorări calculate potrivit dispozițiilor legale, care se achită în rate anuale egale în ultimii trei ani ai perioadei de eșalonare.

Guvernul a aprobat reeșalonarea datoriilor, de 2.370 de miliarde de lei, ale Societății Naționale Tutunul Românesc, în luna februarie a acestui an. Suma de 842 de miliarde lei urma să fie plătită în cinci ani, cu șase luni de gratie, în rate lunare egale. ■

BNR a revenit la o depreciere mai accentuată a monedei naționale

Cursul de schimb leu/dolar a revenit pe trendul de creștere de aproape 20 de unităti zilnic. Cotatiile au deschis ședinta de tranzactionare la 29.600 - 29.610 lei/dolar și s-au mentinut la acest nivel, cu mici variatii, pe tot parcursul ședintei. *„BNR nu a intervenit, iar intenția clară este de a duce deprecierea în jurul a 20 de unități zilnic, ceea ce este un lucru bun“*, a declarat dealerul unei bănci comerciale. Cursul oficial stabilit de BNR a fost de 29.606 lei/dolar, cu 18 unităti mai mult decît cel valabil pentru luni. Pe piata monetară dobînzile s-au situat în continuare la niveluri ridicate determinate de cererea mare de lei în vederea constituirii rezervelor minime obligatorii. *„Băncile au nevoie de lichidități mai mult decît în alte perioade pentru că majoritatea clienților au realizat plăți către bugetul de stat și au ridicat sume considerabile. Cu toate acestea, după perioada de rezervă, adică de miercuri, ne așteptăm ca BNR să procedeze la o nouă reducere a dobînzilor la depozitele constituite de bănci“*, a adăugat sursa citată. Pentru depozitele la o zi, ratele dobînzilor au deschis la un nivel de 60 - 80% unde s-a lucrat o bună perioadă de timp, însă spre final au scăzut pînă în intervalul 40 - 60%. Dobînzile pentru depozitele la o săptămînă au stationat pe toată durata ședinței la un nivel de 35 - 45%. ■

Connex lansează myX, primul portal mobil din România

Operatorul de telefonie mobilă Connex a lansat marti, myX, un nou serviciu XNet de informare și divertisment, pentru utilizatorii de Internet și cei de telefonie mobilă.

Accesibil la adresa www.myx.net, noul portal oferă utilizatorilor de Internet, prin intermediul telefonului mobil, informații la zi cu caracter general și de afaceri.

„Portalul myX permite utilizatorilor să aleagă informațiile de care au nevoie, momentul cînd vor să vadă aceste informații și unde doresc să fie trimise. Una dintre caracteristicile unice ale portalului myX este Personal Information Manager ce conține e-mail, agenda, „address book“ și „to do list“, sincronizînd la cerere informațiile conținute în aceste aplicații cu telefonul mobil pe care utilizatorul poate primi notificări SMS“, a precizat Ted Lattimore, președintele companiei Connex. El a adăugat că *„în ultimi ani, Connex a investit peste 17 milioane de dolari în domeniul dezvoltării serviciilor de transmisii rapide de date din România“*.

În cursul acestei luni, Connex a anunțat atingerea numărului record de 1,5 milioane de clienți GSM și 100.000 de utilizatori XNet. ■

CURSUL CASELOR DE SCHIMB

BĂNCI	Dolar SUA		Marcă germană	
	C	V	C	V
BRD (tel. 213050)	29.400	29.700	13.030	13.400
BCIT (tel.211740)	29300	29.800	13.046	13.361
Banca Agricolă (tel. 215965)	29.430	29.680	13.120	13.310
Banca Transilvania (tel.215011)	29.500	29.790	12.850	13.330
Eurombank (Dacia Felix) - tel. 277905	29.380	29.700	12.700	13.300
AlphaBank (tel.212009)	29.440	29.640	13.059	13.347
Mindbank (tel.219668)	29.450	29.700	12.925	13.325
Casele de schimb valutar	**Dolar SUA**		**Marcă germană**	
	C	V	C	V
Olimp (tel. 215524)	29.500	29.700	12.900	13.100
ACR (tel. 112345)	29.400	29.600	12.800	13.050
Tarom (tel.115309)	29.400	29.650	12.700	13.100
Romania Exchange (tel.092/642274)	29.400	29.589	12.750	13.149

*Curs valabil în data de 30.07.2001

Curs calculat de BNR, 30.07.2001

29.606 lei/dolar

13.245 lei/marca

25.904 lei/EURO

Condițiile pentru a intra în noua licitație de proiecte Phare

■ *sînt în joc 24 de milioane de euro*

Ministerul Dezvoltării și Prognozei și Delegatia Comisiei Europene în România au lansat o nouă licitație deschisă pentru proiecte, în cadrul programului „Coeziune Economică și Socială“, în vederea finanțării proiectelor de dezvoltare a resurselor umane în contextul restructurării industriale.

Bugetul programului este de 24,65 milioane euro, din care 18 milioane euro sînt asigurate din fondurile Phare ale Uniunii Europene, iar 6,65 milioane euro reprezintă cofinantarea bugetului de stat.

Asistența financiară pentru fiecare dintre proiectele mici, care au un impact la nivel local, se va situa între 10.000 euro și 50.000 euro iar proiectele mari, cu un impact la nivel regional, acoperind cel putin două judete, vor avea o sumă minimă de finanțare de 100.000 euro și o sumă maximă de 300.000 euro.

Proiectele vor trebui să aibă în vedere calificarea și recalificarea fortei de muncă, întărirea măsurilor active de ocupare a fortei de muncă, precum și promovarea integrării sociale a categoriilor defavorizate, în special a persoanelor cu handicap fizic și mental, a somerilor care au depășit vîrsta de 45 ani, a rromilor, a tinerilor care au împlinit vîrsta de 18 ani și părăsesc institutiile de ocrotire socială, a femeilor care intră sau se reîntorc pe piata muncii.

Finantarea nerambursabilă nu poate depăsi 60% din costurile totale ale proiectului, diferenta urmînd a fi asigurată din sursele proprii ale solicitantului sau ale partenerilor acestuia, precum și din alte surse decît cele provenind din fondurile Comisiei Europene sau ale Guvernului României. Fiecare solicitant trebuie să contribuie cu un aport propriu de cel putin 40% din costurile totale ale proiectului, maximum 50% din această contributie putînd consta în aport în natură.

Pentru a beneficia de această finantare, solicitantii trebuie să fie o organizatie non-profit, să aibă sediul înregistrat în România, cu exceptia consortiilor care pot avea sediul înregistrat într-una din tările UE, să fie direct responsabili de pregătirea și managementul proiectului, să aibă suficiente surse de finantare pentru a asigura continuitatea în derularea proiectului. Durata unui proiect nu va putea depăși 12 luni, iar activitătile prevăzute în aceste programe trebuie să se desfășoare în una din cele opt regiuni din România. Solicitările de finantare vor trebui depuse pînă la 30 octombrie 2001, pentru proiectele mici, și pînă la 22 februarie 2002, în cazul proiectelor mari.

Ministrul Dezvoltării și Prognozei, ***Leonard Cazan***, a precizat că solicitantii vor primi, imediat după aprobarea proiectului de către cele 8 agenții regionale de dezvoltare, un avans de 80% ceea ce va oferi posibilitatea unei implementări mai rapide a programelor.

El a adăugat că în acest moment se află în derulare aproximativ 500 de proiecte în cadrul programului Phare „Coeziunea Economică și Socială“ pentru anii 1998 și 1999. Phare a fost primul program al Uniunii europene de cooperare tehnică și financiară cu țările din Centrul și Estul Europei, lansat în 1989. Acest program este un instrument de pre-aderare cu scopul de a sprijini țările candidate în procesul de integrare în Uniunea Europeană. România poate primi 250 milioane euro anual prin programul Phare, fiind a doua țară dintre statele candidate, după Polonia, ca sumă de fonduri alocate. ■

AGENDA BANCARĂ

SÎNTEȚI ÎNTR-UN IMPAS FINANCIAR
ȘI
AVEȚI NEVOIE DE BANI?

COOPERATIVA DE CREDIT BANCA POPULARĂ MOLDOVA - IAȘI
INSTITUȚIE AVIZATĂ DE BANCA NAȚIONALĂ A ROMÂNIEI - PRIN HOTĂRÎREA NR. 12 DIN DATA DE 07.05.2001

ACORDĂ ÎMPRUMUTURI FOARTE AVANTAJOASE PERSOANELOR FIZICE,
CU O DOBÎNDĂ DE NUMAI **28% pe an**, ADICĂ:
2,33% pe lună

AVANTAJE:
- Pe întreaga perioadă de rambursare a împrumutului, indiferent de rata inflației sau cursul dolarului, **dobînda rămîne neschimbată, respectiv 28% pe an.**
- Împrumutul se garantează cu giranți - **nu se solicită garanții materiale**.
- **Nu se impun condiții** - fiecare persoană poate utiliza după dorință și nevoi împrumutul acordat.

Relații suplimentare la sediul băncii - str. I.C. Brătianu nr. 20-22 sau la telefon 218 500

COOPERATIVA DE CREDIT COVURLUI
oferă
credite cu giranți sau ipotecă
în 48 de ore de la semnarea contractului
pentru persoane fizice și juridice
NOU S-au micșorat dobînzile la credite
Str. Milcov nr. 10, bl. 1201, sc. D, parter, Tel. 032/276962

BANCA ROMÂNĂ PENTRU DEZVOLTARE
GROUPE SOCIETE GENERALE
BRD
Cîștigați cu VISA cumpărături în valoare de 3.000 USD
Clienții care optează pentru un card Visa Electron sau Visa Classic în lei în perioada 02.05.2001-31.07.2001, participă la o tragere la sorți în luna august 2001, prin care B.R.D.-G.S.G. împreună cu Visa Internațional va oferi cu această ocazie următoarele
PREMII
- Premiul I în valoare de 3.000 USD
- Premiul II - 14 premii în valoare de 100 USD fiecare, care se vor acorda săptămînal în perioada 02.05.2001 - 31.07.2001 (14 săptămîni) prin tragere la sorți

Monitorul Editoriale

POLITICĂ INTERNĂ

Un banc cu țărăniști

Vasile Lupu a reprezentat imaginea, succesul și eșecul PNȚ-CD în măsura în care acest partid a întruchipat autosuficiența unui moralist de bazar. Restul a fost corupție. Banala corupție.

Rareori se-ntîmplă ca un banc să devină realitate. Țărăniștii au reușit și această performanță. Lansat cu mai mulți ani în urmă, bancul, de tip Erevan, suna cam așa: „De ce nu se reconstruiește PNȚ-CD? Răspuns: Pentru că n-a fost distrus de tot.“ Acum e, în sfîrșit, distrus de tot, dar șansele de a fi reconstruit sînt minime. Dacă asemenea șanse mai există totuși, ele se datorează unui singur lucru. Sînt oameni, e drept că tot mai puțini de la an la an, care țin atît de mult la acest partid de-a dreptul „istoric“, încît l-ar vota, dacă s-ar putea, și după moarte. Acesta e un privilegiu pe care nu-l au celelalte partide, poate cu excepția „partidului lui Iliescu“, un privilegiu și-o povară în același timp.

Tocmai pentru că s-a putut baza atît de mult pe fidelitatea necondiționată a unui segment electoral, pînă la un moment dat chiar destul de important, PNȚ-CD, prin liderii pe care i-a avut, și-a tratat destinul cu indolență. Acesta e, după părerea noastră, motivul de fond pentru care PNȚ-CD a ajuns unde a ajuns. Evidența acestui fapt avea să apară imediat după ce s-au văzut, la sfîrșitul lui 1996, în căruța puterii. La vremea respectivă îi spuneam aroganță. Dar termenul s-a dovedit impropriu. Nu era vorba nici măcar de aroganță, un atribut comun, de altfel, multora dintre cei ajunși într-o funcție de conducere sau de autoritate. Era vorba de ceva mai mult și mai grav.

Țărăniștii au intrat la guvernare cu sentimentul că puterea li se cuvenea pur și simplu și că, drept urmare, noi, cei guvernați, nu trebuie decît să le fim veșnic recunoscători pentru că au acceptat s-o ia în primire. Emil Constantinescu, candidatul lor și mai apoi președinte ales, a dat, fiind și cel mai vizibil, cea mai bună măsură a acestui mod de a fi.

S-a mai spus multă vreme că, de fapt, țărăniștii n-au știut să comunice cu presa și cu opinia publică, acesta fiind un motiv important al eșecului lor politic și guvernamental. Da, dar acesta nu era decît un efect și nu o cauză. Comunicarea lor cu publicul și cu presa, formal corectă, a suferit tocmai din cauza acestei atitudini de principiu. În ciuda tuturor aparențelor și a tuturor așteptărilor, țărăniștii și-au tratat „supușii“, inclusiv propriul electorat, cu o nedisimulată prezumpție de imbecilitate, imoralitate și, mai ales, indemnitate.

Nici măcar proști n-au fost, cum credeau mulți de la un moment dat. Dovadă Vasile Lupu, un monument de inteligență șmecheră, așa-zis țărănească. Vasile Lupu, fostul deputat și președinte al filialei Iași, a reprezentat mereu diferența specifică a PNȚ-CD, marca prin care acest partid putea fi, în orice moment, particularizat pe eșicherul simbolic al politicii românești. Lucru valabil și în această perioadă de metastază. Or, cine este politicianul Vasile Lupu, altul decît „fariseul de serviciu“ al politicii postdecembriste? Cine și-a construit, cu atîta sîrg, ambiție și încrîncenare, soclul moralității publice din materialul abil poleit al vorbelor cu trei înțelesuri, al zvonurilor mincinoase lansate ca din greșeală și al datului ochilor peste cap în chip de ingenuă indignare? Vasile Lupu a reprezentat imaginea, succesul și eșecul PNȚ-CD în măsura în care acest partid a întruchipat autosuficiența unui moralist de bazar. Restul a fost corupție. Banala corupție.

Pavel LUCESCU

IREALITATEA IMEDIATĂ

Plutim pe o mare de bătaie de joc

Vasile BAGHIU

Dacă rubrica de față va apărea marți, ca de obicei, există șansa ca articolul acesta să fie citit și de domnul Eugen Uricaru, președintele Uniunii Scriitorilor, care - am fost anunțat de prietenii mei, scriitorii Cristina Cîrstea și Nichita Danilov - va veni la Iași pentru a discuta problemele pe care un grup de scriitori din Asociația Iași a US (între care mă aflu și eu) le-am pus într-un apel publicat recent.

Dacă aș fi putut fi prezent la întîlnire, aș fi avut pentru dl. Uricaru cîteva întrebări. Le formulez aici pentru că mi se pare important ca discuția să fie publică, să continue să fie publică, așa cum a început prin publicarea apelului nostru.

Pentru ca lucrurile să fie limpezi în ce mă privește, trebuie să spun că am semnat acel text, alături de scriitori care ar face onoare oricărei literaturi, pentru că sper ca viața literară din Moldova să capete autenticitate, revistele să publice scriitori autentici cu precădere, hotărîrile care privesc reprezentarea și administrarea Asociației să nu mai fie niște secrete, iar membrii activi să aibă acces democratic la toate activitățile Asociației.

Iată întrebările.

1) Cînd are de gînd conducerea US (anul, ziua) să înceapă să-i plătească pe proștii care scriu pe degeaba în revistele Uniunii Scriitorilor?

2) Cînd are de gînd conducerea US (anul, ziua) să înceapă să facă publice dinainte numele celor care urmează să călătorească în străinătate pe banii Uniunii Scriitorilor, precum și motivele pentru care vor fi alese acele persoane și nu altele.

3) Cînd are de gînd conducerea US (anul, ziua) să înceapă să publice periodic locurile disponibile în casele de odihnă pe care le deține, prețurile și modalitatea de a obține un sejur într-o astfel de casă?

4) Cînd are de gînd conducerea US (anul) să înceapă să organizeze transparent (perioade de expediere a cărților, nominalizări, dezbateri, premierea propriu-zisă, juriul etc.) decernarea premiilor?

5) Cînd are de gînd conducerea US (anul, ziua) să înceapă să informeze pe membrii săi asupra hotărîrilor pe care le ia în ședințele pe care le ține?

6) Cînd are de gînd conducerea US să organizeze concurs public de proiecte pentru obținerea burselor din Fondul Literar?

Nu-mi fac iluzii că dl. Uricaru va răspunde la aceste întrebări, dar cred că este necesar ca lumea să știe care sînt problemele de fond cu care se confruntă majoritatea scriitorilor.

Nu criza literaturii, nu criza poeziei, a criticii, nu criza artei sînt urgențe (cum se spune deseori prin reviste), ci criza morală a conducerii Uniunii Scriitorilor și criza de identitate (derivînd din obediență, lipsă de curaj și mediocritate) a majorității membrilor US. Pentru că toate se strică de la necinste, lipsă de transparență, de la reaua intenție, de la subordonarea intereselor proprii celor ale breslei.

O discuție care ar ocoli aceste probleme ar arăta cît de mult am coborît pe scara demnității, ca oameni în primul rînd, apoi ca scriitori, de vreme ce acceptăm aceste ambiguități și continuăm să ne mîndrim cu apartenența la US.

După părerea mea, faptul că aceste întrebări nu au nici la această oră un răspuns arată că US este o organizație pe seama căreia un grup restrîns de oameni se folosesc de niște bani și de funcțiile lor în interes propriu și în interesul prietenilor lor.

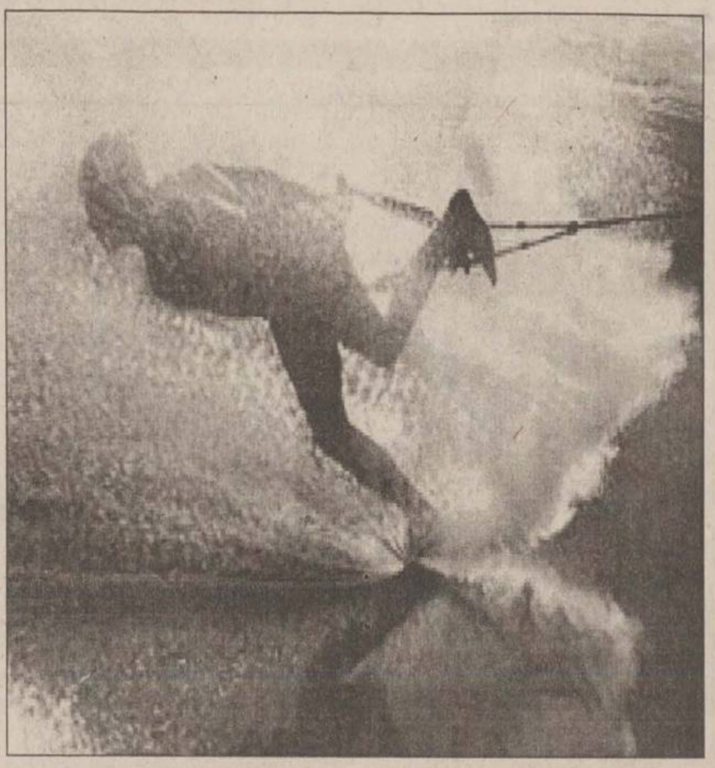

Se organizează zeci de colocvii, simpozioane, conferințe unde se discută cu afectare, din vîrful buzelor, despre criza literaturii și alte teme din caleafară de intelectuale fără să se observe că plutim pe o mare de bătaie de joc.

Situația este valabilă și la nivelul filialei Iași, precum și în Asociația Scriitorilor din Piatra Neamț, de care aparțin.

Nu-i loc aici de detalii, dar dacă evoluția lucrurilor o va impune, nu voi ezita să le ofer, aici și în revistele literare.

Oricum, un fapt este cît se poate de evident. Aceiași oameni (puțini) care călătoresc în străinătate în numele breslei scriitorilor, asociației, filialei, redacției etc., aceiași oameni (puțini) care își dau premii unii altora. O „ligă a mediocrilor“, cum bine spunea Alexandru Mușina într-un articol, a pus stăpînire pe breasla scriitorilor și dă o notă falsă întregii vieți literare. Un continuu trafic de influență, de nepotisme, de prieteneală și miștocăreală bîntuie peste tot, nu numai în Asociația Iași.

Toate se văd în primul rînd răsfoind revistele literare (din Iași și nu numai).

Sper totuși ca apelul nostru să fie luat în serios de președintele US și cît de curînd să înceapă să se schimbe lucrurile. Nu de alta, dar noi chiar vrem să le schimbăm, în interesul literaturii române. ■

MAȘINA DE TOCAT

De ce mi-am permis?

Lucian Dan TEODOROVICI

După o vacanță nu atît dorită, cît „cîștigată“ printr-un concurs de împrejurări, m-am trezit în situația de a transforma articolul de revenire în paginile „Monitorului“ într-unul de justificare. Justificare față de implicarea mea - una onorantă, alături de nume importante ale vieții literare românești - într-un scandal care a umplut multe pagini ale revistelor culturale naționale și ale cotidianelor din Iași și nu numai. Este vorba despre ***Declarația*** semnată de un grup de scriitori moldoveni - numit deja, oarecum nepotrivit, „grupul celor 32“ (spun nepotrivit, întrucît cele treizeci și două de semnături inițiale s-au înmulțit considerabil între timp) -, prin care se solicită înființarea unei a doua filiale pe Moldova a U.S.R.

Nevoia mea de justificare nu are nici o legătură cu vehemența reacțiilor ce au survenit publicării în presă a respectivei ***Declarații***. Nu implicarea în scandal mă deranjează (deși, recunosc, nu-mi place și nu văd necesitatea unui ton furibund), ci o întrebare arhirepetată de unii membri ai actualei conduceri a Asociației Scriitorilor din Iași: „Cum și-au permis unii scriitori nemembri să semneze o asemenea ***Declarație***, care privește treburile interne ale Uniunii?“. Iată răspunsul meu, adică al unuia dintre acei nemembri care și-au permis asemenea sacrilegiu:

Înainte de toate, mi se pare firesc să mi se reproșeze implicarea în treburile interne ale unei instituții de care nu aparțin. Asta, la modul general. În cazul de față, însă, mi s-ar fi părut nefirească neimplicarea. Și aceasta întrucît, din cîte îmi permit să observ și să gîndesc, Asociația Scriitorilor ar trebui să fie o instituție reprezentativă pentru toți scriitorii care au dreptul moral și legal să facă parte din ea. Lăsînd deoparte o modestie la care în primul rînd vîrsta nu-mi dă voie decît foarte rar să renunț, trebuie să subliniez că, prin cele două cărți publicate (ambele de același gen literar - !), prin apartenența la o redacție de revistă culturală, prin obținerea unui premiu național important, am dreptul legal de a face parte din Asociația Scriitorilor. În plus, țin să subliniez că mi s-a sugerat de către membri ai conducerii că ar fi bine să-mi depun dosarul pentru intrarea în această Asociație. Cu alte cuvinte, îndeplinesc criteriile necesare schimbării posturii de nemembru în cea de membru. Mai mult, nu pot să neg că îmi doresc intrarea în Uniune. Numai că problema este ceva mai complicată. Pomeneam la un moment dat despre un anumit drept moral. Or, tocmai acest punct de vedere, cel moral, nu mi-a permis să fac drumul pînă la actuala Casă „Laurențiu Ulici“ pentru a-mi depune dosarul. Cîteva dintre motive (chiar dacă nu subscriu la toate fără rezerve) sînt expuse în ***Declarația*** semnată și de mine. O ***Declarație*** pe care, sper că am putut demonstra, am avut toate motivele să o semnez, atîta vreme cît ea contestă calitățile unei instituții care mi-aș dori din tot sufletul să mă reprezinte, dar care nu face acest lucru. S-ar putea folosi și aici principiul păgubos, care funcționează cu succes și enervant în România: „Dacă nu-ți convine, nu te băga!“. Însă, probabil datorită gîndirii mele tinerești și a faptului că n-am reușit să ajung încă la „lăudabila“ resemnare în care se scufundă, de ani și ani, Iașiul, am cugetat că pot schimba, măcar pe plan personal, amintitul principiu în „Dacă nu-ți convine, spune și încearcă să faci ceva“.

În final, nu pot să nu-mi observ poziția ingrată. Aceea de a putea părea un tînăr guraliv, „fără operă“, care dă din coate pentru a fi băgat în seamă. Într-un cuvînt, cum deja s-a spus prin presa locală, un veleitar. Le amintesc însă tuturor celor care vor încerca asemenea părere că „opera“, atît de des folosită ca argument de către una dintre tabere, se află pentru mine abia la începutul conturării ei, tocmai datorită vîrstei. Ceea ce, măcar la nivel de principiu, m-ar cam scoate din categoria veleitarilor consacrați.

Și încă ceva: cel puțin din punctul meu de vedere, semnarea ***Declarației*** nu a avut legătură cu vreo persoană, ci cu un sistem care funcționează prost. În momentul în care vine vorba despre persoane, nu am cum ezita să afirm că îi respect în mod deosebit pe unii oameni care, din păcate, s-ar fi putut simți lezați de respectiva ***Declarație***. ■

PAR-AVION

Prețul nemuririi

Tudor OPREA

Asociată cu piatra filozofală și cu transmutația metalelor, în special a plumbului în aur, alchimia este amintită mai mult ca precursoare a chimiei, decît ca mod de căutare a perfecțiunii umane în plan material și spiritual. Datorită limbajului ermetic al textelor, a influențelor majore ale antichității și aparentului caracter static și lipsit de evoluție, și mai ales datorită șarlatanilor, alchimia, arta regală ***(ars regia)*** s-a bucurat de un prost renume, în ciuda faptului că a reușit să pătrundă în marile religii monoteiste (iudaism, creștinism și islamism) și în ciuda faptului că a reușit să înglobeze mai toate aspectele existenței umane. Pornind de la preceptul că sufletul, în starea de receptivitate pură asociată meditației transcedentale, este ***materia prima*** a universului, alchimiști precum Theophrastus Bombastus von Hohenheim, zis și Paracelsus, susțineau că pot plămădi oameni din sămînță și piatră. Homunculus, rezultat al combinației mistice dintre spermă și diverse metale, sau visul de a crea ființe umane altfel decît prin mijloace naturale a rămas o curiozitate istorică pînă acum cîțiva ani, cînd biologia moleculară a intrat în centrul atenției printr-un singur cuvînt: „clonare“. De la oi la porci, de la șoareci la vaci și, mai nou, la specii pe cale de dispariție, noii demiurgi se joacă cu nuclee celulare, cu mame-surogat și cu sarcini multiple (căci doar este o știință experimentală), în speranța că vor obține omul nou, rescriind practic legile naturii. Căci, în cel mult un an de zile, o ființă umană va fi clonată cu succes.

Spre deosebire de filmele științifico-fantastice, unde clonarea are loc în cîteva ore iar rezultatul este o ființă umană matură identică subiectului clonat, inclusiv în plan mental, în realitatea biologică orice embrion, chiar și clonat, trebuie să urmeze etapele naturale de dezvoltare intrauterină înainte de naștere. Acest lucru dă uneori bătaie de cap oamenilor de știință, de exemplu celor care au clonat în urmă cu cîteva săptămîni un ***gaur***, specie dispărută de bovină asiatică, folosind un ovul de vacă pe post de „celulă de împrumut“ și implantînd opt embrioni la opt vaci (mame-surogat). Cinci dintre gaurii-clone au dat greș, trei au ajuns în faze avansate de dezvoltare embrionară. Asemeni cîntecului cu zece negri mititei, din opt embrioni a rămas doar unul, pentru care vaca a stat gestantă cîteva săptămîni în plus deoarece durata gestației diferă la cele două specii de bovine. Gaurul-clonă a murit după 2 zile de la naștere - aparent din cauza unei infecții.

Dacă textele alchimice sînt greu de urmărit pentru neinițiați, tehnicile de clonare sînt publicate în reviste științifice și pot fi ușor stăpînite de cei care doresc să învețe cum să lucreze cu aparatura standard dintr-un laborator de biologie moleculară. Conform manualului de clonare, avem nevoie de un ou fertilizat (zigot) căruia i se extrage nucleul celular, care se înlocuiește cu un nucleu de celulă somatică (celulă oarecare din piele sau mușchi) de la subiectul pe care dorim să-l clonăm. Zigotul-clonat intră în diviziune celulară, moment în care sînt produși mai mulți embrioni ce pot fi implantați în mame-surogat. Tehnica transferului nuclear (etapa cheie a clonării) necesită un microscop și o pipetă suficient de fină pentru a efectua cele două operații (de extragere și inserție). Transferul nuclear se aseamănă cu una din tehnicile de fertilizare ***in vitro***, numită ICSI, ***intracytoplasmic sperm injection***, sau injecția intracitoplasmatică de spermă. ICSI, o tehnică demnă de Paracelsus, a fost dezvoltată pentru cuplurile infertile, în speță pentru acei bărbați ai căror spermatozoizi sînt incapabili de fecundare. La acest nivel, natura este incapabilă să diferențieze materialul genetic provenit de la un spermatozoid „leneș„ sau de la o celulă somatică oarecare, motiv pentru care transferul nuclear poate fi efectuat în orice clinică de fertilizare ***in vitro.***

Ușurința cu care materialul genetic al clientului poate fi implementat este motivul principal pentru care în cercurile științifice bio-medicale se discută despre clonarea umană ca și cum ar fi deja realitate. O echipă de cercetători din Coreea de Sud a realizat acest lucru în 1999, dar a întrerupt experimentul în stadiul de embrion. Arta clonării intră în conflict direct cu normele etice, cu normele religioase, cu tabu-urile societății umane; mai mult, este în conflict cu legea în SUA și în Uniunea Europeană. Dacă experimentatorii păstrează secretul privind natura materialului genetic (mă refer la diferența minimă dintre transferul nuclear, adică clonare, și ICSI, adică fertilizarea ***in vitro)***, practic nimic nu poate împiedica clonarea umană într-o clinică oarecare din Asia sau din Europa de Est, cu atît mai mult cu cît există o presiune financiară considerabilă, vizibilă mai ales pe Internet.

Se oferă între 50 și 500 de mii de dolari SUA pentru un experiment reușit de clonare. Părinți fără copii, copii fără părinți, muribunzi în căutarea reîncarnării genetice, nebuni care doresc să se cloneze sub forma unor frați mai tineri sau, Doamne ferește!, sub forma unei bănci de organe de uz propriu, în spatele fiecărei cereri de clonare se ascunde o dramă personală. Prețul nemuririi se discută în termeni financiari, ignorîdu-se aspectele morale, legale și spirituale. Avem deja cromozomi artificiali, spermatozoizi și ovule artificiale și vom avea în curînd utere artificiale. În cîțiva ani, reproducerea umană nu va mai necesita tați și mame. ***Homo clonatus*** vine din urmă, cu un meniu de trăsături genetice (inteligență, culoarea părului sau a pielii etc.) selectabile pe calculator… Quo vadis, Homo sapiens? ■

PS: Deoarece este ilegală în Occident, clonarea umană va deveni una dintre sursele de profit majore din țările mai puțin dezvoltate. Fiind lipsite de mijloacele tehnologice necesare pentru a implementa un control strict al activităților din clinicile de fertilizare ***în vivo***, aceste țări probabil că nici măcar nu vor încerca să se alinieze, din punct de vedere legal, cu Occidentul.

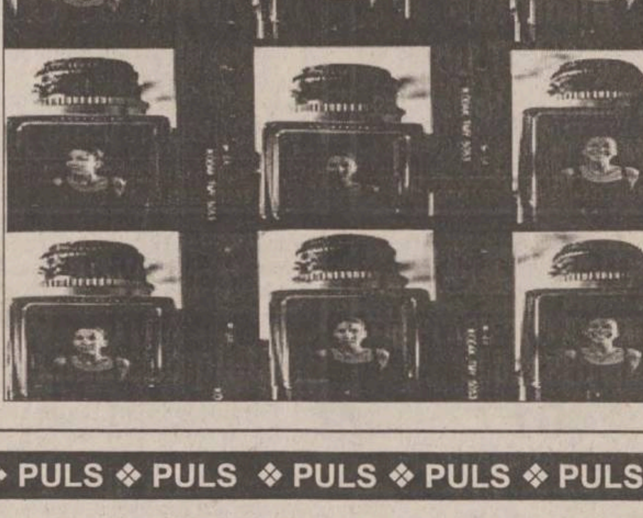

VIAȚĂ DE TELEMAN

Declarația de impozit

Bogdan ULMU

Am îmbulinat-o, confrați & con-surori! Trecu termenul de declarat venitul & calculat impozitul! ■ De-acu', păzea! Vine fiscul cu niște amenzi babane... ■ Că de unde să scoată statul pitule? De la ăi de muncesc! ■ Că pe-ăilalți cum să-i prindă!? ■ Eu am trudit ca boul o viață, acum plătesc iar impozitul și sînt urechiat fiindcă de ce, dacă tot am muncit în exces, nu aduc și hîrțoagele la Administrația Financiară!? ■ Ce dacă am adus o dată impozit Statului? Acu' musai s-aduc actele care arată cît am cîștigat, cînd, de unde și cît s-a plătit, de către angajator, impozitul! ■ Că io altă treabă n-am decît să sun pe la diverși și să mă rog de ei să-mi trimită anexele 1, 2, 3 și cîte-or mai fi! ■ Că omul nu trebuie să creeze, ci să adune dovezi fiscale! ■ Noroc că articolul apare-n Iași și impozitul îl plătesc în București... ■ Domn'e, spuneți-mi și mie, nu vi se pare că grațierea pedepselor pînă la 5 ani e inoportună? Guvernul nu văzu cum crescu rata infracțiunii? Delincvenți în libertate ne trebuie nouă, cînd numai duminică se arătă, pe Antena, cum la Moldova Nouă contrabandiștii traseră-n polițiști, iar țiganii-i bumbăcesc pe unde-i prind!? ■ Hm... Înțeleg că nu-s locuri în penitenciare, da' mai cazați-i pe la fermele părăsite, la combinatele dezafectate, la hotelurile partidului vechi... ■ Că oricum e mai bine decît să-i readuci pe străzi! ■ Fiindcă tot vorovirăm de partidul comunist: mare-i grădina lui Doamne-Doamne! La Vîlcea, consilierii botezară o stradă cu numele unui fost prim-secretar din anii '80 - Theodor Coman ■ Justificarea? Cică în Vîlcea, pe-atunci, magazinele erau bine aprovizionate! ■ Tîmpită memorie are prostimea, bre! ■ Păi acu'-s goale magazinele, ori atunci erau? Chiar așa, uităm uleiul pe cartelă și fericirea de-a cumpăra tacîm de pește? ■ A murit regizorul Vlad Mugur, la doar o lună după ce a montat ***Hamlet***, la Cluj. Avea 74 de ani ■ Se pare că după 60, regizorii e bine să se menajeze... ■ Eu mai am de tras 10 ani ■ Noroc că fac și publicistică în ***Monitorul*** și mă mai detensionez... că am cititori fideli care mă pupă pe stradă de fericire că scriu cu gîndurile lor... ■ Am și dușmani consecvenți. Tot în urma apariției rubricii... ■ Costi Ioniță anunță că pleacă (provizoriu) în țara lui Will. Se pare că se caută manelele la Londra... ceva de speriat! ■ Păi litoralul e plin... ies pînă și pești sufocați la suprafață... Măcar la Londra plouă... ■ Măritarăm Sidex-ul, bre! Ce bine! ■ Că de trei ani ne tot chinuim... ■ Îl luă un văr de-al lui Raj Kapoor, care, de bucurie, anunță că ridică o biserică în curtea colosului... ■ Depinde de ce confesiune va fi așezămîntul... ■ Vio Hrebenciuc avu infarct. Însănătoșire grabnică! ■ Se țăcăniră unii de căldură: o grefieră se aruncă în fața metroului, iar un bătrîn își făcu ***sepuku*** în cimitirul militar bucureștean! ■ Iar Băsescu amenință cu taxa pe cablu optic! (pe cînd taxa pe nervul optic?) ■ Și, bre social-democrați, frumos e că scumpiți gazul cu 80%?! Păi ce fel de protecție e asta?! ■ Bebe Carabină luă, deocamdată, 10 coți. Va urma! ■ Numai să nu plece iar prin Canada, din spitalul penitenciarului... ■ Jenante mai sînt emisiunile de la mare! O fi vară și or vrea toți să facă plajă pe banii lui Șîrbu sau ai lui Voiculescu, bre, da' mai cu decență! E o degradare a condiției umane, pe micul ecran, cu bancuri tîmpite și aluzii lubrice, cu o monotonie a abordării subiectelor ceva de speriat! ■ Dar chiar oameni de bun simț nu au voie-n TV? ■ Numai obsedați, infantili & oligoizi!? ■ Hm... ■ Jenant e că nu-s dați afară acești impostori ce se cred vedete, acești nimeni cu aere de creatori autentici, acești nerealizați care tulbură imaginația celor necopți, dîndu-le false repere existențiale... Păcat! ■ Cum să nu plece sutele de muncitori orădeni spre Ungaria? (deși, corect vorbind, nu-i asta soluția). Năstase a anunțat că va închide fabrica, atunci cînd ultimul proletar va începe să turuie-n limba lui Tompa ■ Acu' nu-i nici rău, că se fac locuri de muncă-n țară (în fabrica nouă) și vin și mărci din Ungaria, la familii! ■ Da' hai să-nchei cu ceva ce mă unge la inimă, dragelor: cei de la Vacanța Mare au declarat, în fine - „A devenit obositor să ne maimuțărim!“ ■ Mintea românului cea de pe urmă poate fi salvatoare! ■ De biscuiți Garcea e mai mare nevoie decît de Garcea! ■ Trăiască lupta pentru umbră! ■ Pa!

❖ PULS ❖ PULS ❖ PULS ❖ PULS ❖ PULS ❖ PULS ❖ PULS ❖ PULS ❖ PULS ❖ PULS ❖ PULS ❖ PULS ❖

Politicienii noștri sînt tratați ca niște cîini

Băi, fraților, apăi aflați acuma de la noi că nu-i nici un ghișăft să fii mare politician. Pe bune dacă nu. Păi să-i luăm, de-o pildă, pe vechii noștri prieteni, Mișu Dibaciu și Bambiliu ot pedeu. Ambii sînt ditamai membri în beneceul lor, dar taman din această cauză nu-și pot presta de nici un fel și de nici o culoare vreun concediu, pă motiv căci șăful lor, pretenul cîinilor maidanezi dă Bucale, n-a găsit ceva mai inteligent de făcut decît să programeze șădințele de conducere centrală a partidului mai exact și anume în fiecare luni. Așadar, pleacă omul în concediu, se-ntoarce luni, se mai duce o dată marți, iar vine luni și tot așa cît ți-i vacanța parlamentară de mare. Drept pentru care au început deja să ni se rupă inimioarele. În paișpe.

Ce-are prapurul cu băutura?

Dom'le, ce se-ntîmplă? Adevărul e că trebuie să recunoaștem cum căci cultura mai cere și oleacă de combustibil pentru focul interior care te arde ne-ncetat. Drept pentru care mai că am înclina să credem guritele alea rele care susțin căci amicului Mîrleanu cică i-ar cam plăcea matrafoxul, inclusivamente în timpul serviciului, motiv pentru care ar avea permanent sub birouaș oareșce vinișor, eventual ceva mai mare în grad (ne referim la grade alcoolice, nu vă gîndiți la prostii!). Dacă am ști că-i un obicei mai nou, chiar ne-am bucura, c-am zice că i-a dat șprițul mintea românului cea de pe urmă și iac-așa a renunțat la un anumit prapur de pe un anumit palat. Da' asta-i legătură de făcut? ■

ULTIMUL VAGON POȘTAL

Mari semne de întrebare după examenul de bacalaureat

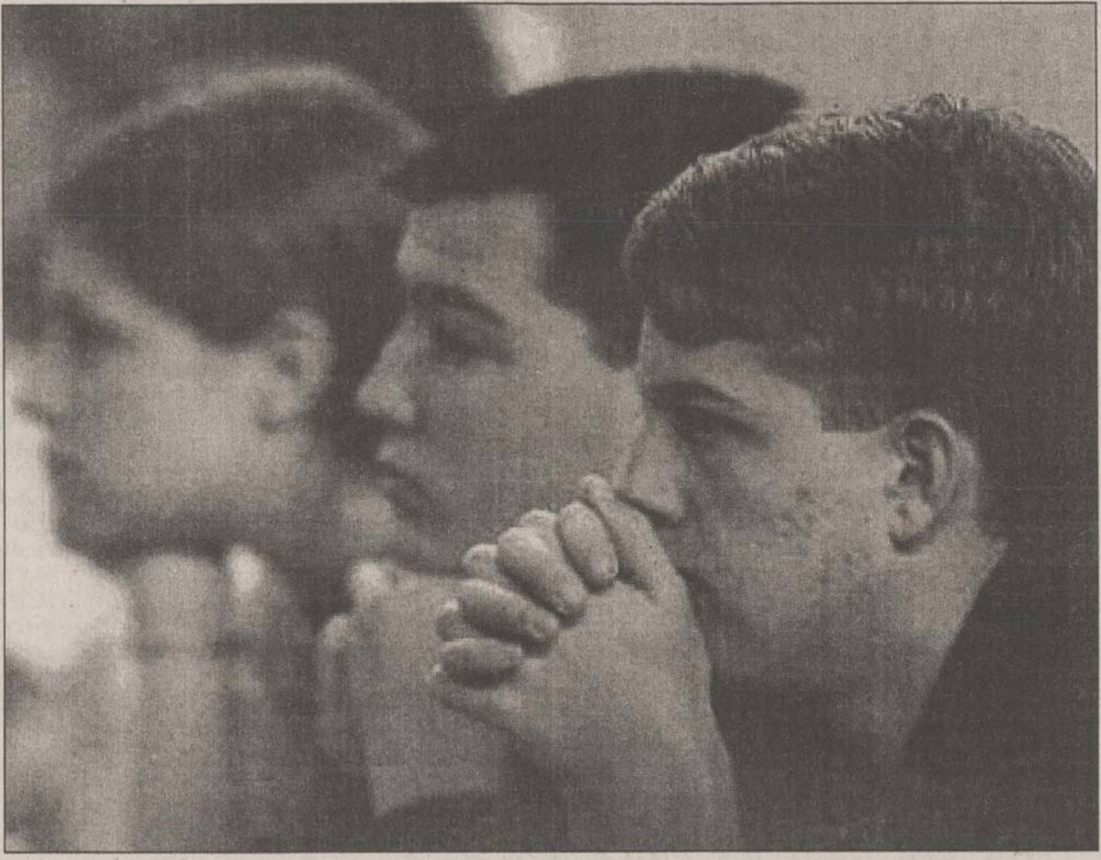

O serie de articole publicate de cotidianul „Monitorul“ cu privire la examenele de bacalaureat m-au îndemnat să „însăilez“ și eu cîteva rînduri, chiar dacă subiectul nu mai e de actualitate. Am apreciat atitudinea unor colaboratori sau poate doar cititori ai ziarului care, în calitate de dascăli, au luat poziție fată de unele aspecte nedorite petrecute la acest examen. Doamna prof. Elena Chirilă, de exemplu, persoană pe care nu o cunosc dar ale cărei scrisori publice le citesc cu mare plăcere, scria într-unul din numerele trecute ale ziarului: „cu migală de bijutier, profesorii știu că devin nemuritori prin ceea ce gravează în sufletele curate și înaripate ale elevilor“. Pot spune, după această sesiune de bacalaureat, fără teama de a greși, că anumite comisii de examinare vor rămîne adînc întipărite în mintile și sufletele unor elevi, multi ani de acum înainte, pentru greșelile monumentale pe care le-au făcut cu sau fără bună știință. Care sînt valorile la care se pot raporta tinerii dezamăgiti profund de școală?

Am urmărit cu interes declarațiile din presă ale unor profesori legate de rezultatele examenului și doresc să îmi exprim punctul meu de vedere, care îi poate deranja pe unii sau satisface pe altii. S-a spus, de exemplu, că elevii ieșeni sînt mai slab pregătiți. Cine trebuie să trezească interesul pentru școală și să-i motiveze pe copii să asimileze cu plăcere noțiunile predate? Nu cumva unii profesori sînt ei înșiși slab pregătiți, depășiți de timp, de proprii elevi, uneori, și aplică metode neortodoxe? Cum s-a ajuns la aceste rezultate slabe? S-a mai declarat de către cei intervievați că notele mici sînt o dovadă a exigentei comisiilor de examinare și că elevii au fost notati după merit. Despre ce exigentă poate fi vorba cînd majoritatea părinților au cotizat substanțial pentru «protocolul» examinatorilor pentru a fi mai indulgenți? Care o fi procentul de absolvenți de liceu care au primit note după merit, cînd fiii părinților care s-au ocupat de protocol au obtinut medii exagerat de mari? (Nu trebuie omis nici aspectul protocolului de care s-au ocupat, ce-i drept, părintii. Au dat acești părinți vreo explicație cuiva pentru felul în care au fost cheltuite, în unele cazuri, sume fabuloase? Privit din afară, pot să cred că unii din acei părinți s-au folosit de banii adunați de la copii pentru a-și întări pozițiile propriilor odrasle?). Cum se explică atunci faptul că sportivi de performanță au luat note mici, în timp ce elevi supraponderali au primit 20?

Într-un alt număr al ziarului, un cadru didactic spunea că totuși bacalaureatul a fost un examen serios. Părerea mea e că n-a fost așa, atîta timp cît copii cu medii bune în timpul anului au luat note mici la bac, note care au produs „adevărate tragedii“, cum comenta un crainic al postului Pro Tv. Tragismul, cred eu, a izvorît din revolta elevului bun care, deși s-a prezentat foarte bine (la probele orale, mai ales), a fost depunctat.

Într-un alt interviu publicat în „Monitorul“, un argument în plus adus de un profesor pentru a justifica rezultatele slabe a fost lipsa de maturitate în gîndirea elevilor. Mă întreb: de ce se pun pe seama copiilor tot felul de vini, cînd notele primite ar trebui să reflecte și responsabilitatea profesorilor care, din cîte observ, nu se consideră cu nimic vinovați. Știu profesorii ce răspundere enormă vis-a-vis de educatie, instrucție și demnitate trebuie să poarte pe umeri un dascăl din Occident? Noi încotro mergem? Remarca făcută de profesorul Talpalaru, într-un interviu, cum că «profesorii i-au supravegheat pe elevi să nu fie prinși copiind de către președinții de comisii» pare o glumă, dar e reală.

Ce ne facem însă cu semnalele care au apărut în acea perioadă în presă, chiar din rîndul corpului profesoral, și care au atras atenția asupra corupției din învățămînt? Profesorul Mihai Gîrtan, de exemplu, semnatarul uneia din scrisorile publicate de „Monitorul“ în acea perioadă, face parte, cred, din vechea gardă pentru care verticalitatea reprezintă un „modus vivendi“. În intenția dumnealui de a veni cu propuneri către Ministerul Educatiei a deconspirat cumva unele metode de fraudare a bacalaureatului, îndemnînd colegii de breaslă către un comportament etic și moral. Profesorul Gîrtan are meritul de a fi luat atitudine, public, fată de situația actuală a învățămîntului românesc făcînd dovada unei gîndiri corecte, întelepte și a unui spirit de solidaritate cu elevii, pe care dovedește că-i cunoaște foarte bine. În scrisoarea mai sus amintită dumnealui atrăgea atenția asupra admiterii în facultăți pe baza mediei de la bacalaureat, situație care face să crească presiunea traficului de influență asupra comisiilor de examen, tot dumnealui arătînd că există situații paradoxale cînd copii cu rezultate slabe în timpul anului iau, la bacalaureat, note mai mari decît colegii lor premianți. Cum răspund aici domnii profesori examinatori? Îi obligăm pe copii să învețe, îi ajutăm cu profesori în particular iar la examen intrăm cu buldozerele în sufletele lor. Pînă cînd?

Iată că rezultatele de la facultățile care au organizat concursuri de admitere demonstrează cele afirmate de mine; candidați cu medii peste 9 la bacalaureat au fost notați cu 0 în urma testărilor. Care e, atunci, valoarea acestor copii, dar mai ales care e valoarea celor care i-au încurajat să ajungă în această situație?

Eugenia CANTEMIR,
profesor pensionar

CE ORAȘ FRUMOS!

Pe urmele lui Decebal

Pornind de la sesizarea unui cetățean nemulțumit de aspectul zonei în care locuiește, ne-am avîntat, la sfîrșit de săptămînă, spre piața Decebal și împrejurimile ei.

La stănoagă

■ Pe trotuarul din fata Grădinitei cu program normal nr. 11, paralel cu gardul, este un alt gard metalic, ceva asemănător stănoagelor puse de țăranii de la margine de sat ca să împiedice vacile care se întorc de la pășune să se scarpine de gardul propriu-zis.

■ Problema este că „stănoaga“ de la oraș - al cărei rost nu ne este deocamdată clar - arată rău de tot, cu toate elementele componente strîmbe, de parcă s-ar fi scărpinat, timp de mulți ani la rînd, mai multe cirezi de vaci.

■ Presupunerea că ar avea drept scop protejarea trotuarului nu stă, din capul locului, în picioare, pentru că trotuarul este plin de gropi și spărturi de diferite forme și adîncimi.

■ Rar, pe lungimea trotuarului, se mai vede cîte o plombă datînd cine știe de cînd (à propos de plombe: știați că în clădirea grădinitei respective funcționează un cabinet stomatologic, profilat, se pare, pe dinți de lapte?).

■ Intrarea principală a grădiniței era încuiată, iar pe copertina de deasupra ușii au crescut fire de nalbă, rochița-rîndunicii și mohor.

Un loc „sfințit“

■ Peste stradă, trotuarul este identic cu primul (minus „stănoaga“).

■ De la trotuar se poate ajunge la intrarea în blocul Z10. Dacă drumul pînă la intrarea în scara B, care găzduiește sediul asociației de locatari (cu programul de functionare afișat la vedere), lasă de dorit, spatiul verde arată - fără exagerare! - ca un mic paradis.

■ Este greu de prezentat în cuvinte frumusetea acestui loc cu multe și frumoase flori și unde nu vezi, ca-n multe alte locuri, gunoaie, iarbă călcată, crengi rupte s.a.

■ Se știe: „Omul sfintește locul“ (numai să vrea).

■ Din păcate, o mică chichiță tot am descoperit: de pe conducta de gaz metan se cam duce vopseaua galbenă, din motive meteorologice.

■ Însă asta nu-i împiedica pe trei voinici, dornici de cunoaștere, să stea pe conductă și să-și potolească, în felul lor, setea de cunoaștere, ducînd, cînd și cînd, cîte o sticlă la gură.

Vestigii...

■ Paralelă cu strada Decebal este strada Dacia; între ele - un teren gol, pe care era odată (ca-n povești) o piață, din care n-a mai rămas în picioare decît o cabină de WC plină cu tot felul de murdării și un chioșc metalic închis.

■ La doi pași este punctul gospodăresc, format dintr-un container cu multe sticle goale împrejur și trei tomberoane rotunde care te duc cu gîndul la niște roboți umanoizi, îngropati pînă la brîu și decapitați.

■ Cele cîteva unități comerciale din piață au fost demolate și-n locul lor au rămas fragmente din temelii și un morman de moloz și cioburi de gresie.

■ Cum pe aproape este strada Dacia, volens-nolens, te gîndești la ruinele unui templu de pe vremea strămoșilor noștri.

■ Un locuitor din zonă ne-a informat că acolo se va construi o biserică.

■ Peste drum de ceea ce a mai rămas din piață este un teren de joacă pentru copii. Aparatele au rezistat fortelor naturii și fortelor umane, dar și-au pierdut părțile lemnoase.

■ Mai departe, în dreptul blocului Q5, gardul ce delimitează un spatiu verde a fost „cîrpit“ cu niște țăruși legați între ei prin fîșii de tablă.

■ Un copac suportă cu stoicism o tablă dreptunghiulară, pe care apare programul unui cabinet medical, precum și un cap de bour lîngă o cupă, pesemne stema cabinetului.

Aurel OANCEA

ASTA E PĂREREA MEA

Dialogul între putere și realitate

Acest dialog există și se desfășoară în toate tipurile de formatiuni sociale care s-au perindat de-a lungul istoriei. Formele pașnice sau violente pe care le îmbracă diferă în functie de natura concretă a contractului social care se „parafează“ între societatea civilă și putere.

Vă propun un crochiu al dialogului dintre puterea actuală și realitatea imediată din țărișoara noastră, vorba lui nenea Iancu, încercînd să surprind cîteva tușe ale acestei puteri, care, după o asa lungă tărăgănare ce se întinde pe durata a unsprezece ani, se vede nevoită să intre într-un dialog deschis cu realitatea.

Șeful statului, oricît ar declara că nu mai crede în operele leniniste, de practicat încă mai practică unele teze, mai ales aceea legată de mentinerea puterii. Hiatusul din mandatul trecut (1997-2000) a fost, în concepția sa, un accident al exercitiului democratic, pe care însă a trebuit să-l accepte, dar care i-a folosit în ajustarea unor convingeri mai vechi și mai ales în pregătirea unei logistici pentru recîștigarea fotoliului prezidențial. Președintele Iliescu tot leninist rămîne și într-o altă privință, care ține de structura sa psiho-culturală. Mai direct spus, pentru președintele țării, ideea este mai puternică decît realitatea! Așa se explică folosirea cu obstinație a limbii de lemn, indiferent dacă se află la Focșani sau Strasbourg. În acest sens, fără a intra în adîncimile stiintelor bio-psihologice, este imposibil să nu adere, fără să vrea, la unele imagini din anii tinereții, ce-i produc tresăriri nostalgice... La urma urmei, e o ființă umană normală, care are dreptul inalienabil asupra propriilor amintiri. Dar nu e singur în această măreată luptă, fiindcă are la dispoziție un pluton de consilieri, iar unii dintre ei s-ar putea să-i mai șlefuiască speach-urile, înlăturînd sintagmele vetuste din prelegerile-tip ale academiei „Ștefan Gheorghiu“.

Primul-ministru prezintă unele note distinctive față de mentorul său politic, al cărui urmaș a rămas la șefia PDSR, mai nou PSD. Ele se explică mai întîi prin vîrsta și instructia de care dispune și apoi prin confruntarea directă cu diversitatea realității căreia trebuie să-i facă fată. Problema care se pune aici este în ce măsură reușește sau nu în această anvergură deloc de invidiat. Poate din această pricină se spune cu îndreptățire că politica este mai mult artă decît știință. Fiindcă ea cere multă abilitate, care include deopotrivă și acceptări și renuntări la unele stări de lucruri... Fără îndoială că această dificilă sarcină nu trebuie plasată în exclusivitate personalității premierului Adrian Năstase. Oricine ar fi fost în locul lui, trebuia să joace același rol în această piesă pusă deja în scenă. Și-apoi dispune de cel mai numeros „cor antic“ de miniștri, care este acolo să-i susțină lucrarea în toate segmentele ei specifice. Dar fără ieșiri din front nepermise, de tipul aceleia a acad. Răzvan Theodorescu. Mai ales că, dată fiind situatia albastră în care se află țara, nu mai are timp să repare gafele sau ranchiunele personale ale unuia sau altuia dintre subordonati.

În dubla sa calitate de președinte al PSD și prim-ministru al României, Adrian Năstase se află, într-un fel, între ciocan și nicovală. Fiindcă trebuie să slujească și doctrina social-democrată (?) a partidului său, care are în centru ideea protectiei sociale, pe de o parte, iar pe de alta, trebuie să intervină și în realitatea unei Românii intrate în colaps.

Iată de ce nu e deloc simplu să gestionezi o societate în derivă, estorcată de mișei mai vechi sau mai noi, cum ni-i înfățisează tabloul sinistru al țării la ora actuală și care nu e decît coada undei de soc a comunismului dogmatic, lacom și hrăpăreț. Privatizarea de ultimă oră a „Sidex“-ului ar putea reprezenta un prim semnal de luciditate a actualului guvern în înțelegerea realității economiei românești.

Cît despre Parlament... Doar atît: Parlamentul e în vacanță! O vacanță firească în această vară și una de coșmar care se întinde pe durata a unsprezece ani și care în dialogul cu realitățile României pare a se întinde sine die.

Constantin NICOARĂ

CURIER JURIDIC

Răspunsuri la scrisori

Autorizația pentru prevenirea și stingerea incendiilor

■ **Elvira Ciobanu - Tg. Frumos:** „Autorizația pentru prevenirea și stingerea incendiilor este obligatorie pentru toți comercianții?“

Atunci cînd la sediul social al comerciantului nu se desfășoară acțiuni supuse procedurilor de autorizare pentru stingerea incendiilor, autorizația pentru prevenirea și stingerea incendiilor nu este necesară. În toate celelalte situații aceasta este obligatorie, costul fiind de 500.000 lei. Autorizația se va elibera la cererea comerciantului, adresată biroului unic din cadrul Camerei de Comerț și Industrie Teritorială, prin intermediul reprezentantului brigăzii/grupului de pompieri. Autorizația se reînnoiește dacă: se modifică spațiul construit, se modifică activitatea firmei, se modifică legislația de prevenire și stingere a incendiilor ori dacă se schimbă proprietarul.

Recurs împotriva unei sentințe civile

■ **Radu Constantin - Iași:** „Am fost amendat de Poliție pentru încălcarea prevederilor Legii nr. 61/1991. Am solicitat instanței anularea procesului verbal de contravenție, dar plîngerea a fost respinsă. Ce pot face?“

Judecătoria Iași, prin sentința civilă nr. 9397/2001, a respins plîngerea dvs. prin care solicitați anularea procesului verbal de contravenție seria A, nr. 202450/2001, prin care ați fost amendat cu suma de 800.000 lei, pe motiv că aceasta este neîntemeiată.

Împotriva sentinței civile puteți face recurs, în termen de 15 zile de la comunicare.

Riscurile muncii la negru

■ **Ciortescu Daniela - Iași:** „O rudă a mea care a lucrat la o brutărie a fost dată afară fără nici o formalitate și fără a beneficia de drepturile corespunzătoare. Ce poate face?“

Din nefericire, sînt multe persoane care acceptă să lucreze la negru, dînd astfel posibilitate patronului necinstit să nu-și onoreze obligațiile către stat. În cazul rudei dvs., va trebui să facă dovada că a lucrat și nu a fost plătită. Persoanele care au contract de muncă se pot adresa instantei competente, care este în măsură să soluționeze litigiile dintre angajator și angajat. Recomandăm celor aflați în astfel de situații să pretindă angajatorului întocmirea contractului de muncă sau, după caz, a convenției de prestări de servicii, pentru a putea beneficia de prevederile legii și de protecția care li se asigură în caz de încălcare a acestora. Îi recomandăm rudei dumneavoastră să se adreseze unui avocat.

Pensionarii care trebuie să depună declarația de venit global

■ **Bălteanu Pavel - Iași:** „Pensionarii care lucrează pe bază de convenții vor completa declarația de venit global?“

Toate persoanele care realizează venituri pe bază de convenție, indiferent dacă sînt pensionari sau salariați, au obligația să depună în termen declarația de venit global.

Vă reamintim că ultima zi pentru depunerea declarației este 31 iulie 2001. După această dată, persoanele care au neglijat să îndeplinească această obligație vor fi sanctionate potrivit legii.

De ce trebuie achitat fondul de rulment

■ **Ciobanu Dumitru - Iași:** „Administratorul asociatiei de proprietari pretinde să se achite mai întîi fondul de rulment și apoi celelalte cheltuieli. Este corect?“

Întrucît în cadrul multor asociații de proprietari, pe timpul verii, se fac unele reparații stabilite în bugetul de venituri și cheltuieli și aprobate de adunarea generală, corect este ca toți proprietarii să achite concomitent fondul de rulment și cheltuielile de întreținere. Numai astfel vor putea fi efectuate eventualele reparații la instalațiile și spațiile comune. Este bine să meditām asupra îndeplinirii acestor obligații, întrucît urmează ca toate prețurile în relațiile cu furnizorii de servicii să crească substanțial în perioada următoare, astfel încît va fi foarte greu pentru cei care vor înregistra restanțe.

În legătură cu penalitățile pe care le reclamați, dacă sînt neîntemeiate, vă recomandăm să vă adresați președintelui asociației și adunării generale.

Perioada de garanție pentru construcțiile realizate de ANL

■ **Ionel Botezatu - Pașcani:** „Care este perioada de garantie pentru constructiile realizate de ANL?“

Pentru constructiile realizate de ANL, perioada de garantie este de 24 luni calendaristice, începînd cu data cînd se face receptia lucrărilor.

După expirarea perioadei de garanție, ANL va emite un proces-verbal de recepție finală. Antreprenorul general este răspunzător pentru viciile ascunse ale lucrării pentru o perioadă de 10 ani de la recepția lucrării și, după îndeplinirea acestui termen, pe durata de existență a construcției, pentru viciile structurii de rezistență, ca urmare a nerespectării normelor de proiectare și de execuție în vigoare la data realizării ei.

Consilier juridic,
Corneliu MOROȘANU

Universitatea IRECSON
Organizează înscrieri,
la următoarele specializări, învățămînt de zi sau fără frecvență:
■ MANAGEMENTUL FIRMEI
■ RELAȚII PUBLICE ȘI PUBLICITATE
ADMITERE FĂRĂ CONCURS !
Universitatea IRECSON are avizul de funcționare a CNEAA din anul 1999.
Informații Iași, telefon: 032/218.518, 277.419, 277.382

SOCIETATEA ROMÂNĂ DE RADIODIFUZIUNE
RADIO IASI
RADIO IAȘI
1053 khz. - 285 m.l.u.
2 nov.1941 - 60 - 2 nov.2001
http://www.radioiasi.ro
emitem » 6.00 - 22.00 « emitem
La zi, cu informațiile din zona Moldovei,din țara și din lume
Știri ★ 6.00-8.00-9.00-11.00-12.00-15.00-17.00-18.00-21.00 ★ Știri
Radiojurnale ✻ 7.00-13.00-16.00-19.00 ✻ Radiojurnale
Evenimentele zilei ★ 19.20 - 20.00 ★ Evenimentele zilei
CU NOI, MAI INFORMAT - CU NOI, MAI PUTERNIC

ORAȘUL DINTRE BLOCURI

Trei surori

În cazul unui oraș de talia și cu tradiția Iașului, extinderea sa spațială de acum cîteva decenii, dacă ar fi judecată exclusiv prin ocuparea unui teren altădată al nimănui cu blocuri de mică înălțime (P+4) sau turnuri (P+10), ar fi o eroare pentru că ar trebui să se țină seama și de dotările cu evidentă tentă locală. Dar cum acestea sînt în majoritate spații comerciale și de servicii, lăcașurile de cultură au rămas pe un plan secundar, aproape inexistent. Cinematograful Dacia, amplasat și acesta la parter de bloc, în apreciatul cadru urban care este Piata Voievozilor din cartierul Alexandru cel Bun, reprezintă singurul exemplu. Cît despre teatre, nici nu poate fi vorba. Așa se face că un oraș cu circa 400.000 de locuitori, cu tradiție culturală, a fost și este susținut de vechiul și valorosul Teatru Național „Vasile Alecsandri“, bineînțeles, cît timp va mai rezista repetatelor amînări de consolidare.

Odată cu crearea noului centru civic, al cărui amplasament se suprapune exact și semnificativ peste vatra veche a tîrgului de odinioară, a apărut noul Teatru pentru copii și tineret „Luceafărul“, prezență binevenită în zonă, dacă amplasarea sa nu s-ar afla într-o poziției nu prea fericită, vizavi de o instituție ce produce și ea animație, dar cu semnificație opusă. Cu toate acestea, teatrul „Luceafărul“ rămîne o soluție în gradarea întregului spațiu, deschis spre un alt monument valoros, Palatul Culturii.

Cu ani în urmă, exista și un al treilea asemenea lăcaș, care găzduia, în sezonul estival, spectacole teatrale, de muzică ușoară, funcționînd un timp și ca cinematograf -Teatru de vară, soră mai mică a celor amintite mai sus. Conceput de unul din talentații specialiști ai anilor '60 (arh.

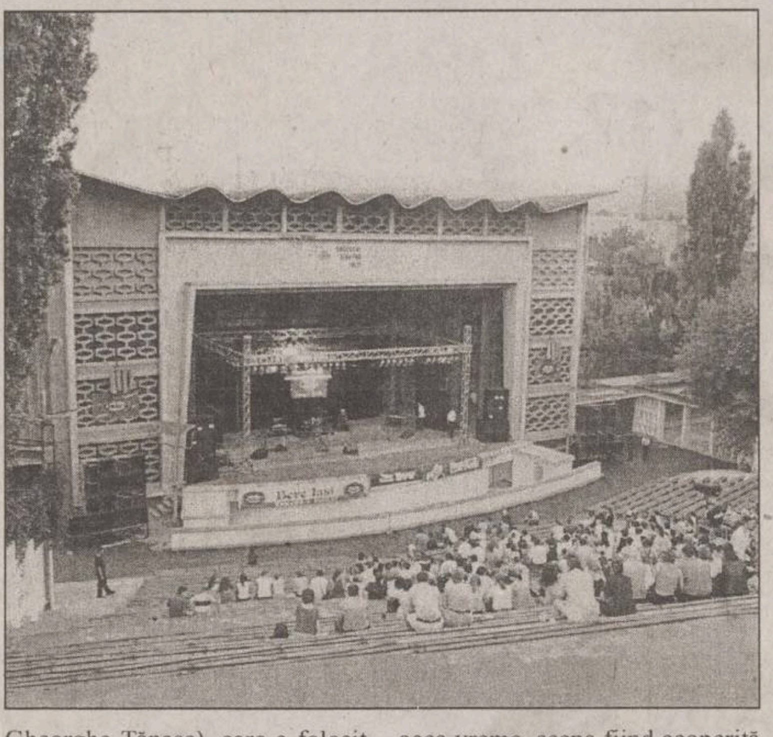

Gheorghe Tănase), care a folosit cu pricepere panta terenului din apropierea Palatului, teatrul, cu o capacitate de 2000 de locuri, oferea soluții constructive noi la acea vreme, scena fiind acoperită cu o pînză ondulată sinusoidală din beton armat, de admirat și astăzi. Spectacolele prezentate aici au avut succes la public, cu precădere cele de muzică ușoară la modă. Cine își mai amintește de formația lui Marino Marini, de melodiile sale? Iată de ce inițiativa edililor de a reda ieșenilor teatrul, chiar cu o minimă renovare, constituie un fapt pozitiv, o bilă albă pentru o acțiune lăudabilă. Cu condiția finalizării ei.

De la înălțimea balconului apartamentului în care locuiesc se aud destul de vag, în fapt de seară, spectacolele de pe scena teatrului. Verbul este neclar, iar melodiile răzbat, ce-i drept, estompate, împiedicînd identificarea trupelor cu nume care altădată ar fi constituit anagrame cifrate, dacă nu glume la adresa genului, oricare ar fi el. Cu toate acestea, cîntecele creează un fond sonor ce mai atenuează arșița nopților de vară. De acolo sus unde cred că este, Anton Pavlovici Cehov mă va ierta pentru că am îndrăznit să împrumut titlul cunoscutei sale piese de teatru pentru modeste mele rînduri, fiind vorba de teatru.

Ștefan CUMPĂNESCU

NORD'EST 100.4 FM RADIO

Războiul din PNȚCD intră într-o nouă fază

■ *acuzațiile reciproce de furt, corupție și invectivele au ajuns să facă parte din dezbaterile politice din PNȚCD* ■ *scene de neînchipuit au fost dezvăluite de stenograma unei ședințe de partid* ■

Între cele două grupări din PNȚCD se desfășoară un război comico-tragic fără menajamente. Ieri, la Iași, ***Vasile Lupu*** a fost oprit să intre în sediul partidului de către angenții unei firme de pază, angajați de aripa Ciorbea. La București, cele două grupări au ajuns să își dispute și sala unde urmează să-și organizeze congresele.

Zile amare pentru Vasile Lupu. În sediul filialei PNȚCD Iași, pe care altădată o conducea, nu i s-a mai permis de ieri accesul. După ce a fost exclus din partid de conducerea de la București, Vasile Lupu a fost oprit ieri să pătrundă în sediul PNȚCD din Iași de către agenții de pază ai firmei IGS, angajați de liderul organizației municipale Iași a partidului, ***Mihai Dorin***, susținător al grupării Ciorbea. ***„În sediu este logistica PNȚCD și nu a lui Mihai Dorin, care reprezintă doar șase-șapte membri. Ei au primit bani de la Ioan Mureșan pentru a angaja agenți de pază și pentru a schimba yalele de la uși. Situația va fi restabilită în curînd, însă fără să folosim forța"***, a declarat Lupu. La rîndul său, liderul filialei municipale a PNȚCD, Mihai Dorin, a spus că a propus coabitarea celor două tabere în același sediu, pînă la clarificarea situației de la vîrful partidului, dar că propunerea sa a fost respinsă de către susținătorii grupării Lupu. ***„Lupu a venit alaltăieri cu un grup de susținători pentru a intra în sediul organizației municipale. Unul dintre oamenii săi s-a împins în mine și a căzut teatral, după care a început să țipe că l-am lovit. Nu este așa, iar cei care au văzut scena, de altfel, au rîs. Nu mai putem tolera acest lucru și am decis să nu mai acceptăm să intre în sediu"***, a explicat Mihai Dorin.

Vasile Lupu a fost ieri scamatorul-șef al ultimelor certuri din PNȚCD

În schimb, la București, gruparea Lupu pare să fie în „avantaj". ***Teodor Morariu***, trezorierul PNȚCD, a acuzat, ieri, gruparea Lupu-Chiriță că încearcă să blocheze desfășurarea Congresului extraordinar din 14 august, deoarece au reținut sala Teatrului Național începînd cu această dată, deși întrunirea acestei grupări este programată abia în perioada 17-19 august. Morariu a arătat că PNȚCD a făcut toate demersurile necesare închirierii acestei săli, dar contractul nu a putut fi semnat din cauza intervenției lui ***Călin Cătălin Chiriță***, care a reținut acest spațiu pe perioada 14-18 august. În opinia sa, acest mod de manifestare a grupării Marga-Lupu-Chiriță denotă că aceștia confundă partidul cu deținerea „unui scaun sau a unei ștampile", iar desfășurarea unui Congres este confundată cu sala în care are loc forul de conducere al țărăniștilor. ***„Acestea sînt instrumentele la care apelează foștii noștrii colegi"***, a remarcat Teodor Morariu, referindu-se la situația creată, cît și la încercările acestora de a bloca conturile partidului sau la acțiunile demarate în justiție împotriva președintelui interimar Victor Ciorbea. Acesta consideră că închirierea sălii vizate de PNȚCD pentru Congres, de către gruparea disidentă, reprezintă ***„o dovadă clară a josniciei la care aceștia apelează"***. ■

PNȚCD, la ora invectivelor

O stenogramă a ședinței BNC din 5 iulie, apărută, ieri, în ***„Jurnalul Național"***, arată stadiul la care au ajuns discuțiile în PNȚCD. Acuzațiile de furt, corupție și invectivele sînt folosite acum de cele două tabere, conduse de Victor Ciorbea și Vasile Lupu, pentru a prelua puterea în partid. În stenogramă, Vasile Lupu a reamintit liderilor țărăniști ***„cum se completau fondurile partidului cu sacoșele de bani. Sînt șapte opt-oameni care au venit.(...) Dacă domnul președinte Diaconescu spune, înainte de Congres, nu vă impacientați că mai sînt 6 miliarde și după Congres nu mai e nimic, că Neluțu Mureșan merge pe liniile aeriene la bussines-class"***. Mureșan i-a replicat: ***„Tu să știi că eu am ținut partidul ăsta, măi? Gras nenorocit ce ești tu! Tu știi că am pus zece miliarde în cont la partid ca să-i prăpădești tu acum cu toți terchea berchea". „M-ai făcut în organizații bandit și hoț (...) Că nu ți-am dat ție două-trei chestii pe la Iași cu tembelii ăia pe care-i protejai tu"***. ■

OSCE trece de partea Chișinăului în problema transnistreană

■ ***Transnistriei îi revine obligația de a recunoaște că este parte componentă a Republicii Moldova, apreciază șeful Misiunii OSCE de la Chișinău***

Șeful Misiunii OSCE în Republica Moldova, ***William Hill***, a declarat, într-un interviu acordat agenției BASA-press, că, în opinia sa, Transnistriei îi revin unele obligații, anume de a recunoaște că este parte componentă a Republicii Moldova și de a participa la un sistem economic și vamal comun. El a argumentat cu faptul că din 1996 Transnistria folosește ștampilele vamale și certificatele Republicii Moldova, ceea ce înseamnă că își promovează comerțul exterior ca parte a Republicii Moldova. ***„Acest lucru a ajutat Transnistria să își completeze substanțial veniturile"***, a spus Hill, respingînd, totodată, acuzațiile Tiraspolului potrivit cărora s-ar încerca impunerea unei blocade economice.

Pe de altă parte, William Hill a deplîns faptul că cele mai importante aspecte ale diferendului dintre Chișinău și Tiraspol rămîn în continuare nerezolvate, deși au trecut patru ani de la Memorandumul de la Moscova, care stabilea că părțile vor proceda „imediat" la elaborarea și semnarea unui document definitiv ce va determina statutul Transnistriei și va delimita competențele între Chișinău și Tiraspol. El a spus că președintele ***Vladimir Voronin*** și liderul administrației transnistrene, ***Igor Smirnov***, au avut trei întîlniri și au soluționat cîteva probleme complicate, dar aceste probleme, ***„deși importante, sînt, totuși, secundare"***.

Președintele Vladimir Voronin este presat de OSCE să-și folosească atuurile politice pentru a grăbi rezolvarea crizei

William Hill spune că acum a apărut o posibilitate reală de a elabora aceste documente, deoarece președintele Voronin și-a manifestat o intenție fermă în acest sens, iar în Parlament există o majoritate determinantă, care, ***„ar fi de presupus că ar adopta rapid orice înțelegere la care va ajunge președintele"***. Oficialul OSCE a subliniat însă că e necesar ca și partea transnistreană să dea dovadă de flexibilitate. ■

NOUTĂȚILE ZILEI

Un vînzător i-a retezat penisul unui copil

Un vînzător de pepeni din Piața Rahova a rănit grav, sîmbătă, un băiat de zece ani care, pentru a primi un fruct, a fost de acord să-și lege organul genital cu o sfoară de proțapul unei remorci. După ce băiatul a acceptat să-i facă pe plac negustorului, acesta a dat drumul brusc la proțap, retezînd, astfel, o porțiune din organul genital al copilului. Băiatul a fost dus de urgență la Spitalul „Grigore Alexandrescu", unde a fost internat cu diagnosticul „amputare post traumatică de penis cu smulgere de uretră". Bărbatul care, prin gestul său, l-a mutilat pe copil se numește ***Adrian Soare***, are 26 de ani și este din comuna giurgiuveană Stoenesti. El este cercetat de Secția 19 Poliție București.

Meningoencefalita revine

Direcția de Sănătate Publică a Municipiului București are confirmarea oficială a două cazuri de meningoencefalită. ***Verginia Semen***, șeful DSPMB, a afirmat că tocmai această confirmare a infectării cu virusul West Nile a determinat-o să solicite municipalității intensificarea acțiunii de combatere a țînțarilor. Conducerea Ministerului Sănătății a criticat faptul că Semen s-a grăbit atunci cînd a anunțat apariția primelor cazuri de meningoencefalită, înainte ca ele să fie confirmate. După epidemia de meningo-encefalită din 1996, în fiecare an s-au înregistrat cazuri de îmbolnăviri determinate de virusul West Nile. În 1997 au fost înregistrate 15 cazuri, în 1998 - două, în 1999 - cinci, în 2000 - 13, iar de la începutul anului în curs șase.

O locomotivă cu abur a sărit în aer în SUA

Patru persoane au murit, iar alte 40 au fost rănite, după ce motorul unei locomotive cu vapori de tip vechi a explodat, duminică, la un tîrg desfășurat la Medina (Ohio). Cel puțin șapte răniți au fost spitalizați în stare gravă, a afirmat sursa citată. Cîteva dintre victime erau copii. Accidentul s-a produs duminică, în prima zi a tîrgului anual de la Medina (40 de kilometri la sud-vest de Cleveland), prevăzut să se desfășoare pe durata unei săptămîni.

MAE român îi scuză pe grănicerii macedoneni

■ *oficialii români arată înțelegere pentru soldații care au tras asupra unui grup de români care încercau să treacă ilegal în Macedonia*

Ministrul de externe, ***Mircea Geoană*** a declarat, ieri, că MAE acordă circumstanțe atenuante autorităților din Macedonia care au deschis focul asupra cetățenilor români care treceau ilegal granița. Totuși, el consideră că decizia de a trage asupra transfugilor s-a luat în mod pripit, cauzînd moartea copilului de numai două luni. Mircea Geoană a afirmat că persoanele care nu au pătit nimic în urma incidentului de la granița Macedoniei se vor întoarce cît de curînd în țară cu trenul sau cu autobuzul. El a precizat că cei care se află sub îngrijire medicală vor rămîne spitalizați pînă în momentul în care vor putea suporta condițiile de transport. Geoană a mai spus că Ambasada României de la Skopje are sarcina de a avea grijă de tînăra mamă care și-a pierdut copilul. ***„Copilul a fost doborît în mod violent și contăm pe responsabilitatea autorităților de la Skopje de a găsi rezolvarea acestui incident"***, a subliniat Mircea Geoană. ■

Ministrul de Externe a avut de reproșat macedonenilor doar uciderea unui copil nevinovat

Ministrul Culturii dă cu barda în jurul său

■ *Răzvan Theodorescu „curăță" instituțiile culturale de intelectualii care au criticat regimul Iliescu*

Ministrul Culturii Răzvan Theodorescu l-a demis din funcția de director al Comisiei Monumentelor Istorice pe istoricul Andrei Pippidi. Ministrul a dat de înțeles că singurul merit al istoricului Pippidi ar fi că „este nepotul lui Iorga". Demiterile făcute de Theodorescu au provocat deja mari controverse pentru că au vizat cîteva personalități ale culturii române precum regizorului Lucian Pintilie, înlăturat din fruntea Studioului de Creație al ministerului Culturii pentru un film despre Piața Universității, sau profesorii Livius Ciocârlie, Alexandru Călinescu și Sorin Alexandrescu, demiși de la Comisia de acordare a subvenților pentru carte.

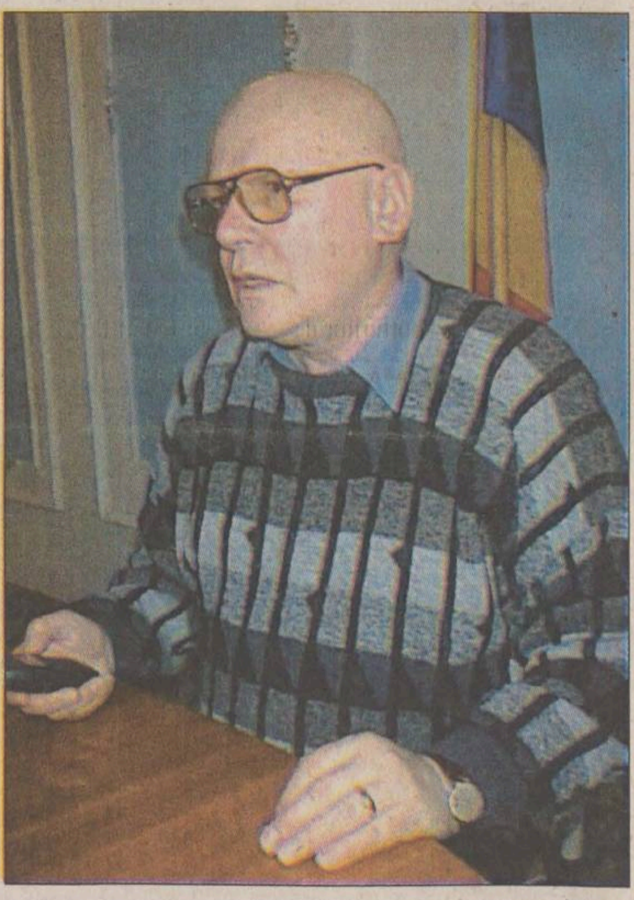

Ministrul Culturii pare să fi transformat instituțiile din subordine într-o moșie personală

Explicația ministrului Culturii ***Răzvan Theodorescu*** pentru înlăturarea istoricului ***Andrei Pippidi*** din fruntea Comisiei Monumentelor Istorice a fost că demiterea este un efect al reorganizării. În locul lui Andrei Pippidi a fost numit ***Marius Porumb***, un academician, titlu pe care ministrul Culturii îl invocă și îl consideră suficient atunci cînd evaluează competența. Ministrul Culturii l-a prezentat pe Marius Porumb ca pe un specialist în istoria artei (domeniu din care provine și Theodorescu) și în monumente istorice. ***„D-l Pippidi a avut drept bunic pe Nicolae Iorga.(...) Cine am considerat că trebuie să se mai odihnească, prin vîrstă sau din alte motive, va primi o scrisoare de mulțumire de la noi"***, a menționat Theodorescu.

Cum se explică cinismul și ironia plină de resentiment a ministrului Culturii? Andrei Pippidi a dat recent publicității nemulțumirile sale referitoare la politica ministerului Culturii față de monumentele istorice: lipsă de interes, buget nefinalizat încă, mai ales în condițiile în care firmele care au lucrat pe șantierele de restaurare anul trecut nu au fost plătite după schimbarea puterii.

Pippidi a spus că aștepta „de o bucată de vreme această veste". ***„Singurul lucru care mă surprinde este că măsura nu a fost luată mai repede, după venirea d-lui Theodorescu la conducerea ministerului Culturii"***, a comentat Pippidi, adăugînd că „zvonurile zumzăiau de mult în jurul ministerului". ***„Asta este realitatea actuală: un amestec de resentimente și de politică. În utlimele două luni, eu și unii colegi ai mei din comisie ne-am arătat fățiș nemuțumirea față de felul în care domnul Thedorescu nu se ocupă de problema monumentelor istorice. Spre deosebire de predecesorul său, d-l Theodorescu a dovedit o nesimțire crasă în privința acestui subiect care trebuia să-i fie mult mai aproape. Am sentimentul că acest an va fi un an vid pentru protecția și restaurarea monumentelor"***, a încheiat comentariul Pippidi.

Totuși, Theodorescu încearcă să dea o aură de onorabilitate demiterii și spune că nu acesta a fost motivul demersului său. Ministrul, el însuși fost președinte al comisiei din fruntea căreia l-a demis pe Pippidi ieri, spune că restaurarea monumentelor a fost deficitară, că patrimoniul arhitectural este în pericol, iar din comisie i-a înlăturat pe toți cei care nu sînt specialiști.

Așadar, ***„nu motivele politice ar fi cele care se aplică la demiteri"***, a spus Theodorescu, deși nu a reușit să lămurească îndepărtarea unor cărturari din mai multe institutii, care de-a lungul timpului au criticat regimul Iliescu. ***Lucian Pintilie, Gabriel Liiceanu, Sorin Alexandrescu*** sînt doar cîteva nume care au fost îndepărtate din ministerul Culturii de la venirea lui Răzvan Theodorescu în fruntea sa. **(M.C.)**

VARA ISPITELOR
PRO TV IAȘI TE ASTEAPTĂ LA
PRESELECȚIE
ROL? ISPITĂ
CÎND? MARTI 31 IULIE
UNDE? STRADA ARMEANA 12
ORA? 10:00
CANDIDAȚI? FETE ȘI BAIETI
CONDIȚII? 18 - 31 DE ANI
ASPECT ATRAGATOR
NECASATORITI
CÎȘTIG? PRIETENI
BANI
DISTRACTIE
VARA ISPITELOR

Haider intră în conflict cu partenerii de guvernare

Ministrul austriac de Externe, ***Benita Ferrero-Waldner***, a criticat sever, ieri, eforturile partidului de extremă-dreaptă FPOe vizînd organizarea unui referendum privind extinderea UE.

Jörg Haider **(foto)**, liderul formațiunii de extremă-dreapta FPOe, aliată la guvernare a partidului conservator, a lansat o campanie vizînd organizarea unui referendum privind extinderea, după eșecul unui referendum irlandez privind ratificarea tratatului de la Nisa. ***„Resping cu vehemență un astfel de referendum"***, a declarat Benita Ferrero-Waldner, reprezentantă a partidului conservator, într-un interviu. Un sondaj recent arată că 49 la sută dintre austrieci se opun extinderii UE. FPOe amenință frecvent să blocheze aderarea unor țări candidate la UE, precum Cehia, care se pregătește să pună în funcțiune o centrală nucleară care le provoacă temeri austriecilor. Șeful diplomației austriece a criticat aceste amenințări, subliniind că Austria a obținut deja unele avantaje în negocierile de extindere. Ea a amintit în acest context de termenul de șapte ani care urmează să fie impus înainte de deschiderea pieței europene a muncii pentru cetățenii din noile țări membre. ■

Miloșevici conduce ședințele de partid din celulă

Fostul președinte iugoslav ***Slobodan Miloșevici*** a participat, „prin telefon", la o reuniune a Comitetului executiv al Partidului Socialist al Serbiei (SPS), din celula sa din închisoarea TPI de la Haga, a afirmat, duminică, partidul său, informează AFP. Miloșevici a rămas președinte al SPS. El l-a desemnat pe înlocuitorul său interimar în persoana lui ***Zivadin Jovanovici***, fost ministrul iugoslav al Afacerilor Externe. În intervenția telefonică, Miloșevici l-a criticat pe ***Branislav Ivkovici***, unul dintre foștii colaboratori foarte apropiați ai săi, a cărui popularitate o depășește, în prezent, pe a sa, potrivit unui sondaj publicat, sîmbătă, de cotidianul ***„Vecernje Novosti"***. Pe o scară de la 1 la 5, Ivkovici a obținut nota 2,1, în timp ce Miloșevici 1,9, potrivit agenției de sondare a opiniei publice Strategic Marketing.

Miloșevici este deținut într-o celulă echipată cu o sală de baie și luminată în permanență, cu o mică intensitate pe timpul nopții, pentru a permite unei camere de vederi să filmeze toate mișcările sale. El a acceptat mîncarea închisorii de la Scheveningen, spre deosebire de cea propusă pe parcursul detenției sale de la Belgrad de care se ferea. ***„Există zvonuri conform cărora el ar vrea să se sinucidă, însă mie nu mi s-a părut a fi nici trist și nici deprimat"***, a apreciat avocatul său. ■

Secțiunea
B

MARȚI
31 iulie 2001
Inclus în nr. 179

Monitorul
Sport

NORD'EST
100.4 FM
RADIO

Obiectiv: promovarea

■ *handbaliștii de la Politehnica Iași au plecat ieri în cantonament și mizează pe un ajutor serios în lupta pentru revenirea în elita masculină*

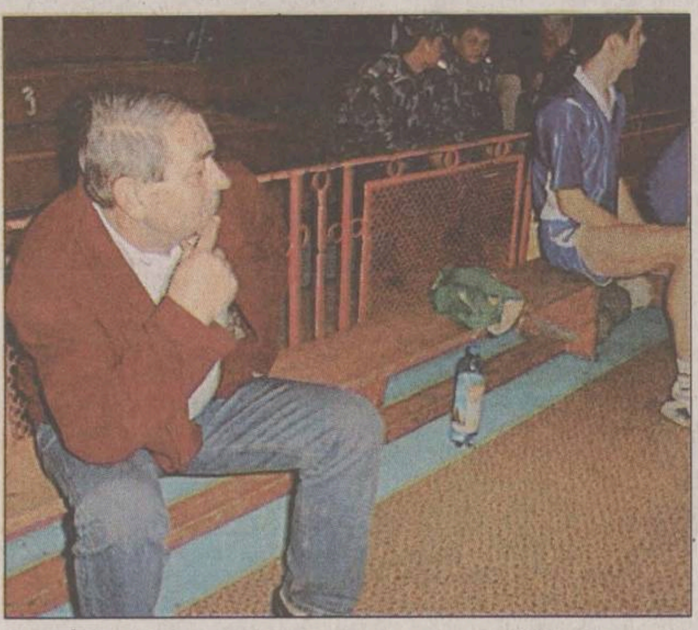

Pentru că pînă la startul noului campionat a rămas puțin mai mult de o lună (prima etapă fiind programată pe 8 septembrie), handbaliștii de la Politehnica Iași au plecat ieri într-un cantonament de zece zile la Muncel, tabăra școlară din apropierea Pașcaniului fiind centrul de pregătire preferat în ultimii doi ani de elevii antrenorilor Iulian Hatură și Nelu Zepciuc. Fără a suferi la capitolul plecări, lotul echipei a efectuat ieri de dimineață un ultim antrenament la Sala Polivalentă, moment propice pentru o întîlnire cu cîțiva factori importanți de decizie în ceea ce privește viitorul echipei. Începînd cu vicepreședintele Consiliului Județean Mihai Popescu, cu prorectorul UT Nicolae Badea, cu președintele și vicepreședintele CS Poli, Leonida Antohi respectiv Dan Cornel, cu toții au urmărit antrenamentul echipei care vizează în sezonul viitor promovarea în Liga Națională. ***„Avem cîteva firme și persoane interesate să ajute handbalul masculin și sper ca în scurt timp să punem lucrurile la punct. Am discutat și cu o parte dintre jucătorii reprezentativi și urmează să dăm un răspuns la solicitările lor, solicitări pe care eu le consider de bun simț. Inclusiv bugetul pe care mi l-au prezentat necesar promovării, în jur de 800 de milioane de lei, mi se pare o sumă normală pentru obiectivul fixat“*** - ne-a declarat Mihai Popescu, vicepreședintele CJ, implicat serios în activitatea echipei masculine și care a explicat apropierea sa de fenomen prin dorința de a ajuta revigorarea sporturilor de sală în Iași. Premisele ca handbalul masculin ieșean să fie susținut serios în acest sezon sînt demne de luat în seamă, inclusiv președintele Antohi arătîndu-se foarte optimist în acest sens. În ceea ce privește lotul de jucători pe care cuplul Hatură-Zepciuc va miza pentru sezonul viitor s-au făcut pași importanți, în condițiile în care nimeni dintre jucătorii care au evoluat sezonul trecut nu va părăsi echipa, formația fiind completată cu cîteva elemente cu experiență și valoare. Deja ieri a fost prezent la Iași Gică Giurgiuveanu, handbalist originar din Tg. Frumos și care a terminat junioratul la Iași, în aceeași serie cu Rudi Prisăcaru. Deși nu a apucat să joace la seniori pe malul Bahluiului, conducătorul de joc de 30 de ani a acumulat o experiență vastă la echipele din țară, respectiv Bistrița, București, Oradea și Pitești, Dacia Pitești fiind ultima haltă a jucătorului care s-a arătat foarte interesat de o revenire acasă. Prin intermediul lui Giurgiuveanu ieșenii s-ar putea întări cu încă un component al prim-divizionarei piteștene, interul stînga Bogdan Tertelici fiind numele vehiculat, adică un jucător care a trecut și pe la Dinamo București. Dacă cei doi nu vor fi prezenți la Muncel, urmînd să fie finalizate discuțiile privind transferul, antrenorul Hatură s-a arătat încîntat de alte trei achiziții, juniorii Ovidiu Damian (din Vaslui), Adrian David (din Galați) și Florin Rusu (care a evoluat la Steaua), toți fiind ca și siguri incluși în lot, în condițiile în care au trecut cu bine examenul de admitere la Facultatea de Educație Fizică și Sport. ***„Cred că a venit momentul să ieșim din conul de umbră în care ne aflăm de cîțiva ani. Cu ce jucători aveam și cu ce variante de achiziții, putem să intrăm foarte serios în lupta pentru promovare. După cantonament o să angajăm niște partide amicale mai serioase, să vedem unde ne situăm valoric și ce mai avem de făcut“*** - a precizat antrenorul Iulian Hatură. Divizia A care începe pe 8 septembrie este structurată pe patru serii a cîte șase echipe, cîștigătoarele urmînd să se întîlnească într-un turneu final, la sfîrșitul lunii mai 2002. Cele mai bune două formații din eșalonul doi, stabilite în urma acestui turneu, vor face saltul în Liga Națională.

(Lucian MINUȚ)

Muncile lui Hagi

■ *selecționerul Naționalei a aranjat, aproape sigur, un amical cu Spania* ■ *el s-a arătat mulțumit de forma internaționalilor români în turneul de la Amsterdam* ■

Dacă va fi titular la Ajax, Bogdan Lobonț ar putea deveni portarul numărul 1 al Naționalei

Reprezentativa de fotbal a României ar putea disputa, în primăvara anului viitor, o partidă amicală cu echipa națională a Spaniei, a declarat, ieri, selecționerul formației „tricolore“, *Gheorghe Hagi.*

„În cadrul turneului de la Amsterdam, am discutat cu Antonio Camacho (n.r. - selecționerul Spaniei), care a fost foarte încîntat de posibilitatea disputării unei partide amicale între cele două reprezentative“, a spus Hagi, care a precizat că selecționata iberică are o dată liberă în calendarul competițional în acea perioadă.

Selecționerul formației „tricolore“ a spus că este mulțumit de prestațiile celor cinci jucători români care au participat la turneul de la Amsterdam, Bogdan Lobonț, Cristian Chivu (ambii Ajax Amsterdam), Cosmin Contra (AC Milan), Adrian Ilie și Denis Șerban (ambii CF Valencia). ***„M-a interesat în primul rînd forma generală de pregătire fizică, nu forma de joc, pentru că jucătorii nu au început de mult antrenamentele. Important este că sunt sănătoși și că se pregătesc cu echipele lor“***, a subliniat Hagi, care a menționat că Denis Șerban a evoluat bine, chiar dacă nu a jucat pe postul lui, ci pe cel de mijlocaș central, la închidere. Referitor la situația lui Bogdan Lobonț, Hagi a declarat că a discutat cu managerul general al clubului din Amsterdam, Leo Beenhakker, care i-a spus că se așteaptă de la portarul român ca acest sezon să fie sezonul lui. ***„Depinde numai de el dacă va obține postul de titular“***, a spus Hagi, adăugînd că, dacă va fi sănătos, Lobonț va fi convocat la echipa națională.

Hagi a precizat că va trimite, miercuri, jucătorilor români care activează în străinătate convocările pentru partida amicală cu selecționata Sloveniei, care va avea loc pe 15 august. ***„Tot ce pot să vă spun este că vor fi pînă în 12 jucători convocați din străinătate“***, a declarat Hagi, care a adăugat că s-ar putea ca printre jucătorii chemați la lot să fie și Gheorghe Popescu.

Selecționerul român a precizat că încă nu s-a decis dacă va mai pleca în străinătate să urmărească alți jucători români. ***„Poate o să merg în Elveția să-l văd pe Mihai Tararache“***, a spus Hagi, menționînd că intenționează să observe evoluțiile fotbaliștilor care activează în campionatul intern. ***„Datorită antenei parabolice pe care o avea Balint în Turcia, am urmărit, anul trecut, toate meciurile televizate din Divizia A și îi cunosc pe jucători, dar aș vrea să-i văd și pe viu“***, a precizat selecționerul, care a adăugat că intenționează să urmărească și unele partide din Divizia B, pentru a mări aria de selecție.

Hagi a spus că a discutat cu fostul selecționer Ladislau Bölöni și că lucrurile merg foarte bine pentru Marius Niculae în Portugalia. Antrenorul secund al reprezentativei României, Gavrilă Balint, a precizat că Marius Niculae se află la București și că s-ar putea să se întîlnească cu el, dacă timpul le va permite acest lucru. Hagi a adăugat că a discutat și cu Dan Petrescu, care și-a reluat pregătirile.

Referitor la tricoul cu numărul 10, Hagi a spus că în opinia sa ar fi ideal ca cel care poartă acest număr să se descurce foarte bine în ultimii 30 de metri din fața porții adverse, dar că jucătorul respectiv poate să aibă și alte calități. ■

Vulturii zboară spre Japonia

■ *Nigeria este ultima echipă africană calificată la Campionatul Mondial din 2002*

Ultima enigmă a preliminariilor africane ale Campionatului Mondial s-a risipit duminică seară: Nigeria a învins Ghana cu 3-0 pe stadionul din Port Harcourt și a devenit cea de-a cincea reprezentantă a continentului negru la Mondiale, după Camerun, Africa de Sud, Tunisia și Senegal. Singura echipă care putea amenința poziția nigerienilor de lideri în grupa B ar fi fost Liberia, dar amenințarea era statică, deoarece coechipierii lui George Weah, deși conduceau în clasament, își încheiaseră meciurile, totul depinzînd de victoria nigeriană în meciul cu Ghana.

Și emoțiile spectatorilor, în rîndul cărora se afla și președintele țării, Olusegun Obasanjo, au început să se risipească încă din minutul 2, cînd mingea trimisă cu capul de Victor Agali a nimerit poarta. Apoi „Green Supereagles“ au bombardat careul ghanez, ratînd ocazii una după alta, în special prin cei doi atacanți, Agali și Kanu. Pînă la urmă, cel care va înscrie de două ori va fi Tijani Babangida, în minutele 20 și 43, calificarea nigerienilor fiind un fapt împlinit încă de la pauză.

În prima repriză, portarul ghanez Isaac Boateng (intrat ca rezervă) a fost eliminat pentru un fault dur la Agali și fundașul Kuffour a fost nevoit să intre în poartă.

Jucătorii oaspeți au criticat arbitrajul, dar au recunoscut, pînă la urmă, ca meritată victoria „vulturilor“.

Nigerienii au sărbătorit toată noaptea victoria și calificarea, pentru a treia oară consecutiv la Mondiale, eroul Babangida fiind purtat pe brațe de către spectatorii înfierbîntați. Președintele Obasanjo i-a felicitat personal, unul cîte unul, pe toți jucătorii care au obținut victoria.

Alte rezultate înregistrate în preliminariile zonei africane: Libia - Zambia 2-4; Angola - Togo 1-1 (grupa A); Sudan - Sierra Leone 3-0 (grupa B), Madagascar - RP Congo 1-0; Cote d'Ivoire - RD Congo 1-2 (grupa D); Malawi - Zimbabwe 0-1 (grupa E). ■

Ciocoiu se antrenează cu băcăuanii, dar este, încă, jucătorul Stelei

Liga s-a făcut a dracului cu Steaua

■ *organismul condus de Mitică Dragomir nu acceptă amînarea meciului Stelei cu FCM Bacău, programat cu două zile înaintea posibilei partide cu Dinamo Kiev* ■ *ucrainenii au probleme de lot* ■

Liga Profesionistă de Fotbal (LPF) a respins, ieri, cererea clubului Steaua București prin care se solicita amînarea partidei cu echipa FCM Bacău, programată duminică, de la ora 19:45, în cadrul primei etape a Diviziei A. Ionescu a precizat că această decizie a fost luată pe baza unei hotărîri a Adunării Generale a LPF, care a stabilit ca partidele din cadrul Diviziei A să nu mai fie amînate.

Directorul executiv al clubului militar, Cornel Cacovean, a spus că a solicitat amînarea partidei din prima etapă pentru ca formația Steaua să poată pregăti meciul cu Dinamo Kiev, din turul trei preliminar al Ligii Campionilor, programat pe 7 sau 8 august. Cacovean a menționat că federația de fotbal din Ucraina a amînat, la cererea clubului Dinamo Kiev, partida pe care această formație trebuia să o dispute pe 4 august în campionatul intern.

Președintele grupării FCM Bacău, Gheorghe Chivorchian, a declarat că nu a discutat cu reprezentanții clubului Steaua și nici cu cei ai LPF o eventuală amînare a meciului de duminică. ***„Nouă nu ne-a spus nimeni nimic în acest sens, dar nu am fi avut nimic împotrivă dacă este vorba despre performanțele unei echipe românești în Liga Campionilor. Tot ce am fi dorit era să fim consultați la stabilirea noii date de desfășurare“***, a spus Chivorchian.

Președintele băcăuan a adăugat că a discutat cu oficialii steliști posibilitatea achiziționării atacantului Cristian Ciocoiu, dar nu s-a ajuns la nici un rezultat. ***„Vom relua discuțiile joi, după revenirea formației Steaua din Macedonia, dar între timp am primit aprobarea ca Ciocoiu să se antreneze cu noi“***, a precizat Chivorchian.

Delegația formatiei Steaua pleacă astăzi spre Skopje, urmînd să revină în țară, joi, la ora 13. Din lotul de jucători care va pleca în Macedonia nu fac parte fotbaliștii Cătălin Liță, care s-a accidentat în partida tur, și Ioan Vlădoiu, care nu este încă refăcut după o accidentare mai veche. Steaua București a învins cu scorul de 3-0 (2-0), formatia Sloga Jugomagnat (Macedonia), în prima manșă a turului doi preliminar al Ligii Campionilor. Formația care se va califica în turul trei preliminar va întîlni echipa Dinamo Kiev, partidele fiind programate pe 7 sau 8 august și pe 21 sau 22 august.

În tabăra ucrainenilor, marea problemă este reprezentată de accidentarea portarului titular, Oleksandr Sovkovski, în meciul de campionat cu Metalurg Mariupol, accidentare care îl va ține pe tușă cel puțin trei luni, fiind vorba de o fractură a umărului stîng. De aceea, conducătorii din Kiev sînt în căutarea unui alt portar, titular în acest moment devenind Vitali Reva, de la TSKA Kiev.

În altă ordine de idei, atacantul român Victoraș Iacob, fost la Rocar, actualmente în probe la formația de pe Nipru, a fost trimis acasă pentru cîteva săptămîni. Dar, Lobanovski și compania sînt cu ochii pe el! ■

Frumoasele columbiene au fost încîntate de succesul echipei lor naționale în „Copa America“

Columbia a cîștigat „Copa America“

■ *Mexic și Honduras s-au clasat pe locurile II și III*

„Copa America“ a fost cîștigată de o reprezentantă a Americii de Sud, chiar țara gazdă, Columbia, dar, pentru toți cei care au urmărit competiția desfășurată în țara drogurilor, este evident că a fost un succes excepțional pentru zona centroamericană, Mexicul și Hondurasul obținînd medaliile de argint și de bronz ale competiției.

Cele două finale s-au disputat duminică noaptea, în cuplaj, în capitala Columbiei, Bogota, pe Stadionul „El Campin“. În prima dintre ele, s-au întîlnit pentru medalia de bronz Uruguay și Honduras. Saul Martinez, eroul micii republici din America Centrală, omul care a eliminat aproape de unul singur Brazilia, a înscris primul gol în min. 14, printr-un șut violent cu piciorul stîng. Șapte minute mai tîrziu, Joe Bizera a egalat și partida a continuat într-un ritm drăcesc pînă la finalul reprizei, perioadă în care s-au mai înscris două goluri, prin Junior Izaguirre ('41) pentru Honduras, și, respectiv Andres Martinez ('45) pentru uruguayeni. Repriza secundă a fost mai lentă, oboseala acumulată pînă atunci resimțindu-se de ambele părți. Pînă la urmă nu s-a mai înscris nici un gol, deși partida s-a prelungit cu 30 de minute. S-a ajuns apoi la lovituri de departajare din punctul de la 11 m, capitol la care hondurienii au fost mai preciși transformînd cinci asemenea șuturi, prin Pineda, Martinez, Ricky Garcia, Medina și Izaguirre. Destul de preciși au fost în partea cealaltă Sorondo, Julio Rodriguez, Lemos și Olivera, dar, la ultima lovitură, Carlos Guttierez a tras slab, permițîndu-i goalkeeperului Enamorado să apere. Enamorado, care a jucat doar al doilea meci în acest turneu, titularul Valladares fiind accidentat.

În finala mare, Columbia și-a valorificat avantajul terenului, învingînd cu 1-0 Mexicul și cîștigînd, în premieră Copa America. Unicul gol al partidei a fost marcat în minutul 65 de fundașul Ivan Cordoba, care, la un corner, s-a înălțat mai mult ca toți și a trimis balonul cu capul în poarta lui Oscar Perez. Fotbaliștii columbieni au cîștigat, de fapt, trei cupe, ei obținînd și trofeul fair-play și titlul de golgeter al ediției pentru Victor Aristizabal, autor a șase goluri pe întreg turneul. Mexicanii s-au manifestat foarte indisciplinat, doi jucători fiind eliminați pe final, Juan Rodriguez și Torrado, în timp ce antrenorul Javier Aguirre a fost trimis în tribune încă din prima repriză.

Toată noaptea de după meci, s-a cîntat și s-a sărbătorit pe străzile marilor orașe din Columbia, manifestările de entuziasm fiind transmise de postul național de televiziune. La meci, au asistat Sepp Blatter, președintele FIFA și starul argentinian Diego Maradona.

Au jucat echipele:

Columbia: O. Cordoba - Lopez, I. Cordoba, Yepes, Bedoya - Ramirez, Vargas, Grisales, Hernandez ('87 - Molina) - Aristizabal ('31 - Castillo), Murillo.

Mexic: Perez - Valdez, A. Rodriguez ('74 - Zepeda), R.H. Morales, Juan Rodriguez - R.C. Morales, Mercado, Johan Rodriguez ('67 - Osorno) - Torrado, Arellano ('53- Victorino), Borguetti. ■

Mora Electronics
Transformatoare tororidale:
■ de curent
■ pentru automatizări
■ pentru halogen
Iași, str. Sărărie 34. Tel. 032-212735

Talon de înscriere
Miss Monitorul

Nume/Prenume ____________
Adresa ____________
____________ Vîrsta ____
Telefon ________ Ocupația ________
Greutate ________ Înălțime ________
Pasiuni ____________

Trimite un plic care să conțină o fotografie și talonul de înscriere de mai sus pe adresa OP 10, CP 2090, Iași, 6600 sau depune-l la unul din centrele de Mică Publicitate Monitorul.

Monitorul organizator
sponsor Nelmar

O fetiță de 13 ani din Nigeria a ucis 48 de oameni

O tînără de 13 ani din Nigeria a mărturisit participarea ei la uciderea rituală a 48 de persoane în ultimii 7 ani, a anunțat agenția Reuters. Poliția nigeriană a arestat-o pe tînăra școlăriță săptămîna trecută suspectînd-o de asasinarea unui băietel de numai doi ani din localitatea Maiduguri, din nord-estul Nigeriei, a relatat ziarul independent Vanguard. Fetita a povestit polițiștilor că a fost inițiată într-un cult secret cu șapte ani în urmă și, în timpul interogatoriilor, a admis că a luat parte la 47 de asasinate. ***„Nu numai că a mărturisit uciderea unui băiețel numit Ibro dar chiar a condus poliția la casa liderului sectei“***, a citat ziarul Vanguard o sursă din poliția locală. Fetița a povestit cum lui Ibro i-a fost scoasă inima, membrii cultului tăind deseori părți vitale din corpul victimelor lor pentru a le trimite la sediul central al sectei, aflat în capitala nigeriană, Lagos.

Crimele rituale sînt un lucru aproape obișnuit în unele părți suprapopulate ale Africii unde unii oameni cred în practicile magice care folosesc părți din trupuri umane pentru a îmbogăți pe practicantii lor. ■

Franco Zefirelli și Jeremy Irons au sosit la București

Regizorul italian ***Franco Zefirelli*** **(foto)**, a sosit, duminică seara, la București, unde va regiza filmul **„Callas Forever“**, ce se va turna la studiourile Mediapro din Buftea iar marele actor ***Jeremy Irons*** a sosit în cursul serii trecute la bordul unei curse Tarom.

Astăzi, marti, vor începe la București filmările pentru lung-metrajul „Callas Forever“, o coproducție Italia-Franța-Spania-România-Marea Britanie. Filmările pentru această coproducție au început în data de 23 iulie 2001 la Paris și vor continua în perioada 31 iulie - 3 octombrie 2001 la Studiourile Media Pro de la Buftea. Regia filmului „Callas Forever“ este semnată de Franco Zeffirelli, autor al nemuritoarelor productii **„Femeia îndărătnică“** (cu ***Richard Burton*** și ***Elisabeth Taylor***), **„Hamlet“** (cu ***Mel Gibson și Glenn Close***), **„Campionul“** (cu ***Jon Voight***), **La Traviata** (cu ***Teresa Stratas și Placido Domingo***), **„Iisus din Nazaret“**, **„Dragoste fără sfîrșit“**, **„Călugărița“** sau **„Jane Eyre“** - filme care au putut fi urmărite pe marile și micile ecrane din România.

În distribuția filmului figurează, în rolurile principale, ***Fanny Ardant, Jeremy Irons, Joan Plowright*** și actorii spanioli ***Angela Molina și Manuel Blas.*** Echipa de filmare a sosit sîmbătă seara la București, de la Paris, cu o cursă charter Tarom; pînă la sfîrșitul săptămînii vor sosi la București și actorii din rolurile principale.

Fanny Ardant - actriță de un incontestabil talent și favorita marelui regizor francez ***Francois Truffaut.*** Alături de partenerul său din noua producție care se filmează în lunile următoare la Buftea, Jeremy Irons, Fanny Ardant a jucat un rol memorabil în **„Dragostea lui Swann“** (1984), un film deosebit de apreciat atît de spectatori cît și de critica de specialitate din România. Fanny Ardant dă viață în filmul biografic „Callas Forever“ legendarei soprane Maria Callas, în ultima parte a vieții sale. Jeremy Irons - stea de primă mărime a cinematografiei universale, interpret magistral al unor roluri de mare complexitate în **„Logodnica locotenentului francez“**, **„Misiunea“** (alături de ***Robert de Niro***), **„Noaptea iguanei“ „Inseparabilii“**, **„Misterul familiei von Bulow“** (Premiul Oscar - 1991), **„Frumusețe furată“**, **„Kafka“** sau **„Casa spiritelor“**, filme difuzate si în România, va interpreta în „Callas Forever“ rolul lui Larry Clark, impresarul, prietenul de suflet și confidentul Mariei Callas.

Scenariul filmului este semnat de Franco Zeffirelli și ***Martin Sherman.*** Filmul este povestea plină de dramatism a ultimei perioade a vietii celei mai mari soprane a lumii, Maria Callas, „Callas Forever“ fiind cel mai recent film găzduit de Studiourile Mediapro de la Buftea, dupa drama de război **„Eyewitness“** (Martor Ocular) în regia lui ***Costa Gavras*** și coproducția româno-franceză **„Entre chiens et loups“** (Între cîini și lupi) în regia lui ***Alexandre Arcady.*** ■

NASA a rătăcit în arhivă dovezile existenței vieții pe Marte

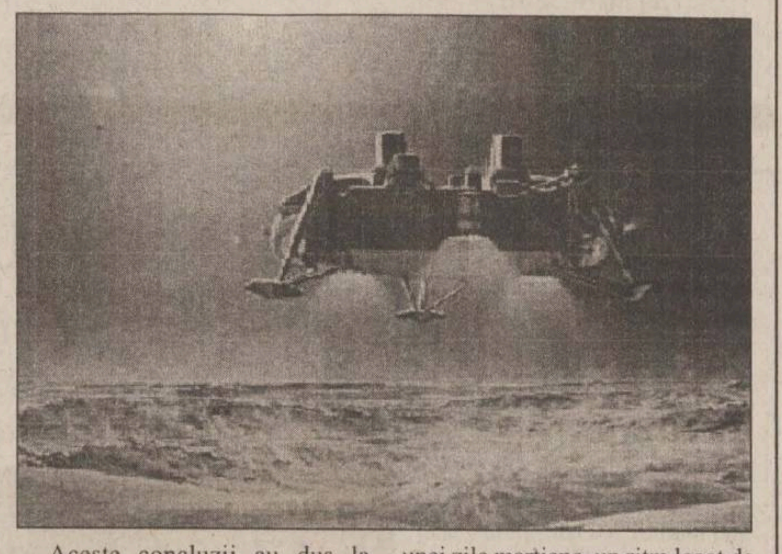

Conform unui profesor universitar din Carolina de Sud, datele strînse de sondele Viking **(foto)**, lansate spre Marte în 1975, ar fi putut aduce dovada existenței vietii martiene cu 25 de ani în urmă dacă NASA n-ar fi rătăcit aceste date, anunță agenția Reuters.

„Aceste date precum și interpre*tarea lor au scăpat pur și simplu cercetătorilor care au ajuns la concluzia existenței unei activități chimice obișnuite la suprafața planetei*“, explică neurobiologul ***Joseph Miller.*** O nouă examinare a unei părți redescoperite a acestor înregistrări NASA arată că probele de gaz strînse de Viking erau emise același ritm ca cele ale organismelor terestre - fie oameni, fie insecte - și par apropiate de activitatea respiratorie și digestivă a unei colonii microbiene. ***„Sînt convins că este vorba de niște organisme“***, sustine Miller care este si expert în materie de ritmuri biologice.

Cele două sonde Viking au fost lansate de NASA în august și septembrie 1975 și, după o călătorie de un an, au ajuns la planeta roșie unde au început să efectueze diferite experimente dintre care unele aveau ca scop găsirea urmelor de viață martiană. Unul dintre aceste experimente a permis prelevarea unui eșantion de sol martian ce a fost amestecat cu o solutie ce continea un nutriment radioactiv. Conform cercetătorilor, un organism prezent în acest eșantion ar fi produs gaze radioactive ce ar fi degradat acest nutriment. De-a lungul celor nouă săptămîni, cît a durat experimentul, asemenea emanatii au fost detectate dar savantii au estimat că ele se datorează unei cu totul alte reactii chimice, fără nici o legătură cu organismele vii

Aceste concluzii au dus la întreruperea cercetărilor efectuate în cadrul misiunii Viking pînă cînd Miller, colaborator al NASA la începutul anilor '80, a cerut, în 1999, agentiei spatiale efectuarea unei noi examinări a datelor culese. Acestea erau însă de negăsit.

„Îmi imagineam că ele sînt stocate undeva însă, mă credeți sau nu, ei le pierduseră urma“, explică Miller. ***„Agenția a trecut apoi la o investigare amănunțită a arhivelor lor și a sfîrșit prin a pune mîna pe informațiile stocate cu ani în urmă, într-un format atît de învechit încît nici un programator nu mai putea scoate ceva din ele“***. După ce a recuperat o versiune imprimată a documentului, profesorul Miller el a putut, în cele din urmă, să adune și să studieze cam o treime din date, rezultatele acestui studiu fiind prezentate duminică, cu ocazia unei serii de conferinte ținute la San Diego.

Conform rezultatelor, gazele din eșantion sînt emise urmînd un ritm de 24,66 ore, exact durata unei zile marțiene, un ritm legat de variatiile de temperatură locale. ***„Creșterea activității, înregistrată în perioadele mai calde, și cvasi-inactivitatea din timpul nopții pare foarte apropiată de ritmul biologic a unor organisme terestre“***, subliniază Miller. Și mai tulburător este faptul că, dacă aceste emanatii au fost înregistrate de-a lungul întregului experiment, ele au încetat în momentul în care temperatura eșantionului a urcat la 160 de grade. ***„Cred că atunci am ucis toate organismele“***, explică Miller.

Studii recente au arătat că schimbările climatice despre care se credea că datează de mai multe milioane de ani sînt de fapt mult mai recente, ele producîndu-se cu aproximativ 100.000 de ani în urmă și sugerează că rezervele de gheață, susceptibile de a mentine intacte organismele vii, sînt încă prezente în solul martian. Miller speră că descoperirile lui vor încuraja NASA și Agentia Spațială Europeană să pregătească noi serii de experiente cu ocazia viitoarelor misiuni martiene. ■

Xena va juca în „Dosarele X“

Actrița ***Lucy Lawless*** **(foto)**, interpreta rolului principal din serialul **„Xena - Prințesa războinică“**, va juca în două episoade ale popularei serii **„Dosarele X“**, anunță Ananova.

Deși, pînă acum, producătorii prevăd ca Lucy Lawless să apară în doar primele două episoade ale sezonului următor este foarte posibil ca personajul ei să devină o prezentă obișnuită în serialul care, după „dezertarea“ lui ***David Duchovny,*** are o nevoie serioasă de ***„sînge proaspăt“***. Detaliile rolului ei sînt însă ținute în mare secret precizează revista Variety.

„Sîntem foarte încîntați de a avea șansa să lucrăm cu Lucy pe care o admirăm de multă vreme“, a declarat ***Frank Spotnitz,*** unul dintre producătorii executivi ai „Dosarelor X“. ***„Credem că am găsit un mod foarte interesant și neașteptat de a o introduce în familia serialului nostru“.*** ■

TIMP LIBER

■ Centrul Cultural Francez din Iași anunță organizarea unei selectii pentru stagiunea 2001-2002 la Auditorium de la Louvre.

Doamna ***Monique Devaux,*** responsabila programare, selecționează soliști pentru stagiunea 2001/2002 la Auditorium Louvre. Auditia se adresează tinerilor soliști - vocal și instrumentiști. Pentru instrumentiști ***vîrsta maximă este de 25 de ani.***

Candidații vor prezenta un program de maximum 25 minute (excqalus concerte) compus din :

- o arie /sonată clasică (Mozart de exemplu) ; - o arie / măsură (mouvement) de sonată romantică (Chopin/ Rachmaninov) ; - o arie/ piesă contemporană (optional) ; ***Înscrieri și informații:*** Serviciul de Cooperare și Actiune Culturală; Str. Emile Zola nr. 6, sector 1, București Telefon : 01/ 231 05 15, 231 05 16, 231 05 17, 231 05 18, Fax : 01/ 23105 19

■ Miercuri, 1 august, orele 18.00, la Galeria „Cupola“, va avea loc vernisajul expoziției de pictură a **Danielei Isache**.

■ Miercuri, 1 august, orele 17.00, la Galeria de artă „Casa Cărtii“, va avea loc vernisajul expoziției de pictură a **Marianei-Tamara Smocot**. Prezintă: **Aurel Istrati și Traian Mocanu.**

051.89 29 89
www.zonaX.ro
Numai 12000 lei/minut!
87.000 lei/min
Te pui cu oltencele?
051.89 22 11
OLTENCE FIERBINTI®
INTERZIS MINORILOR

Cercetătorii britanici vor să pună la punct un sistem auto de evitare a coliziunilor după modelul creierului de lăcustă

Cercetătorii britanici încearcă să descifreze modul de functionare al creierului lăcustelor pentru a pune la punct, după același principiu, un scanner prin care să se evite ciocnirea mașinilor în trafic, a anunțat site-ul Ananova. Lăcustele reușesc să evite inamicii sau alte lăcuste, deși ele se deplasează uneori în roiuri de sute de mii de insecte. Cu toate acestea, nu se ciocnesc niciodată între ele.

Cercetătorii de la Universitatea Newcastle au examinat functionarea creierului acestor insecte cu ajutorul unor senzori electronici conectati la sistemul lor nervos în timp ce ele au fost fortate să privească secvențe de luptă din filmul „Star Wars“.

Potrivit neurobiologului ***Claire Rind,*** dacă lăcustele nu ar avea un asemenea mecanism anti-coliziune, s-ar răni foarte grav și ar fi o pradă usoară pentru păsări. Acest lucru le face să fie ***„mediul perfect pentru cercetările în domeniu“***. Specialista britanică a mai explicat că lăcustele au în creier o celulă nervoasă de dimensiuni mai mari, numită ***„detectorul de mișcare lobular uriaș“.*** Acesta este „cheia“ talentului cu care ele evită obstacolele și orice obiect care se îndreaptă - chiar și în viteză - către ele.

Pentru a monitoriza semnalele nervoase, cercetătorii au creat niște spatii speciale pentru insecte, pe care le-au pus apoi în fata unor ecrane pe care au proiectat scene de luptă din filmul „Star Wars“. ***„Mai simplu spus, le-am făcut niște fotolii și le-am instalat la televizor“***, a glumit dr. Rind. Transformate în telespectatori fideli, lăcustele au privit secvente în care diverse obiecte veneau direct către aparatul de filmat și au reactionat cerebral transmitînd niște mesaje de pericol, care au activat sistemul de apărare vizat de specialiști.

În colaborare cu savantii de la Institutul de neuroinformatică din Zurich, echipa britanică a pus la punct un circuit electronic care imită comportamentul lăcustelor. Acesta a fost deja instalat pe un mic robot, care a reușit să evite coliziunile. ***„A fost impresionant, dar nu chiar atît ca o lăcustă în zbor“***, a afirmat dr. Rind.

Specialiștii britanici negociază în prezent cu fabricantii de automobile, pentru a pune la punct un sistem asemănător, ce să poată fi montat la bordul mașinilor. ■

Patru mii de motocicliști la Festivalul Internațional „Crazy Bike“ de la Sibiu

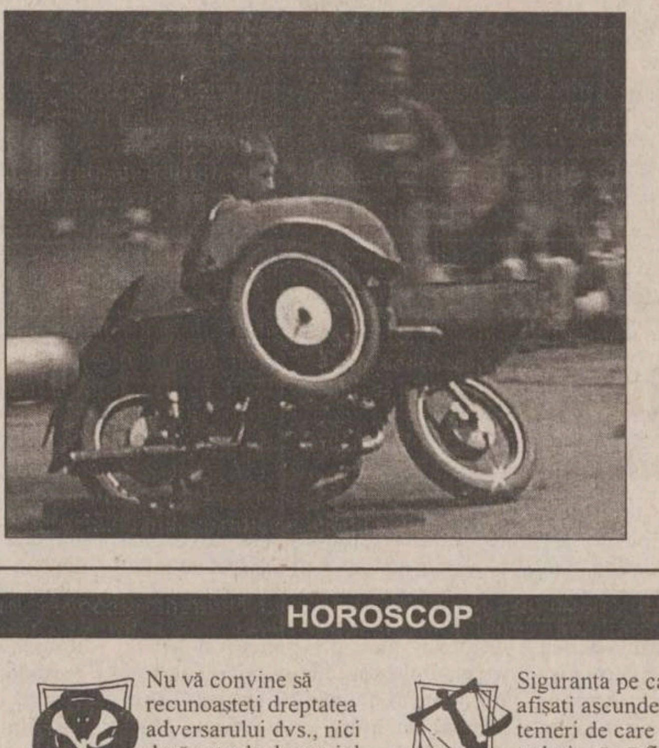

Peste patru mii de motocicliști au participat, la sfîrșitul săptămînii trecute, la Sibiu, la cea de-a cincea ediție a Festivalului International „Crazy Bike“. Zgomotul motoarelor s-a auzit încă de vineri, cînd motocicliștii au defilat pe arterele principale ale orașului, după care au poposit în Dumbrava Sibiului. La festival au participat și motocicliști din Franța, Italia, Austria, Stalele Unite și Olanda. De-a lungul a trei zile, participanții au avut parte de multe concursuri. Entuziasmul participanților la Festivalul „Crazy Bike“, concursurile și concertele care au avut loc au transformat Sibiul într-o adevărată capitală a sportului cu motor. ■

HOROSCOP

Berbec 21 mart. - 20 apr.
Stabiliți regulile și condițiile pe care trebuie să le îndeplinească toți participanții. Faceți în așa fel încît cel care împarte să nu-și facă parte.

Taur 21 apr. - 20 mai
O corectie e necesară, dar trebuie făcută cu duhul blîndeții, fără ură și fără răzbunare. Nu trebuie să vă bazați pe persoane care și-au schimbat convingerile prea des.

Gemeni 21 mai - 21 iun
Statutul dvs. s-ar putea schimba în bine cu condiția să ascultați și unele sfaturi. Nu toată lumea vă dorește răul ori moare de invidie, mai există și persoane dezinteresate.

Rac 22 iun - 22 iul
Nu vă convine să recunoașteți dreptatea adversarului dvs., nici dacă este de domeniul evidentei. Treceți printr-o perioadă mai putin favorabilă și starea psihică este labilă.

Leu 23 iul - 22 aug
Vă complicati inutil existenta căutînd o rezolvare mai simplă decît aceea pe care o aveti la îndemînă. Au experimentat altii înaintea dvs., nu vă mai pierdeti vremea.

Fecioara 23 aug - 22 sept
Ati fost prevenit că vă așteaptă o surpriză neplăcută, dar n-ati vrut să credeți. Puteti avea și alte surprize cu persoane pe care nu le așezați unde trebuie.

Balanța 23 sept - 22 oct
Siguranta pe care o afisati ascunde și temeri de care nu trebuie să vă fie rușine. Sînteti contactat de cineva care dorește să vă antreneze într-o afacere bună.

Scorpion 23 oct - 21 nov
Vă mentineti în continuare pe aceleași poziții, deși uneori vă vine să abandonati. Vă este jenă de cei care au pariat pe ideea dvs. și v-au sustinut moralul.

Săgetător 22 nov - 21 dec
Se pregătește o plecare în colectiv și nu vreți sub nici un motiv s-o ratați. Pentru asta, dacă va fi nevoie, vă veti face frate cu dracul, dar nu va fi cazul.

Capricorn 22 dec - 19 ian
Vă veți descurca în cele din urmă, dar felul cum se pune problema vi se pare absurd. Din nefericire pentru dvs. nu vă puteți opune unor măsuri fără sens.

Vărsător 20 ian - 18 feb
Lăsați impresia că cedați și dvs. la cîteva argumente, dar reveniți cu încăpățînare de parcă n-ati fi discutat altceva. Obiectivul dvs. nu se schimbă o dată cu aliantele.

Pești 19 feb - 20 mar
Liniștea e numai aparentă, oamenii se agită fiecare pe contul lui, dacă nimeni nu are grijă de ei. Lucrurile prea clare riscă să împartă colectivul în tabere.

Un savant britanic susține că a descoperit un medicament ce distruge celulele canceroase

Un savant din Leicester, Anglia, susține că a dezvoltat un medicament care ucide celulele canceroase fără a provoca efecte secundare, anunță Ananova.

Profesorul ***Gerry Potter*** și echipa sa de la Universitatea De Montfort susține că doar cîteva granule din acest medicament elimină aproape complet tumorile canceroase în 24 de ore, el fiind de peste 10.000 de ori mai toxic pentru celulele canceroase decît pentru celulele normale. Profesorul Potter a declart ziarului Leicester Mercury că medicamentul ar putea fi testat pe pacienții în faza terminală din oraș, în trei sau cinci ani. Medicamentul acționează prin a deveni toxic numai în contact cu enzima descoperită în celulele canceroase de un alt profesor de la aceeași universitate, ***Danny Burke.*** Această enzimă activează medicamentul care distruge celula canceroasă lăsînd neatinse celulele sănătoase.

Acum, Univesitatea De Montfort vrea să înființeze o companie pentru a strînge suma de 1 milion de lire pentru a trece acest medicament prin testele preclinice. Profesorul Potter spune că este nevoie de ani întregi de teste pînă cînd medicamentul va ieși pe piață, probabil peste 10 ani. Dr. Ken O'Byrne, consultatnt și lector senior în oncologie la Universitatea Leicester și Leicester Royal Infirmary, a comentat astfel rezultatele colegilor săi: ***„Nu pot spune că, în acest stadiu, medicamentul va vindeca toate formele de cancer însă este o descoperire foarte importantă“.*** ■

INTEGRAMA ZILEI

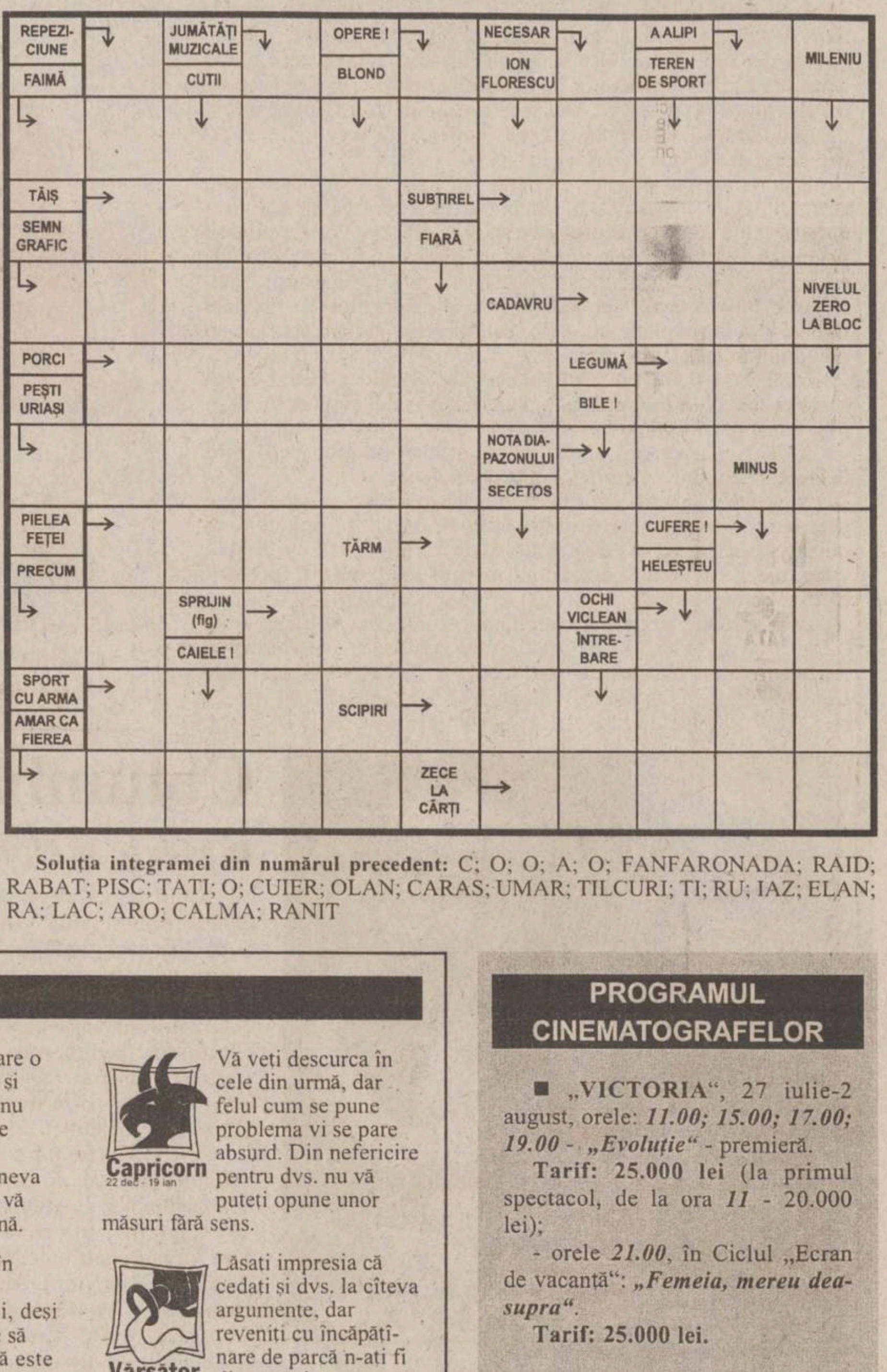

Soluția integramei din numărul precedent: C; O; O; A; O; FANFARONADA; RAID; RABAT; PISC; TATI; O; CUIER; OLAN; CARAS; UMAR; TILCURI; TI; RU; IAZ; ELAN; RA; LAC; ARO; CALMA; RANIT

PROGRAMUL CINEMATOGRAFELOR

■ „VICTORIA“, 27 iulie-2 august, orele: ***11.00; 15.00; 17.00; 19.00*** - ***„Evoluție“*** - premieră.

Tarif: 25.000 lei (la primul spectacol, de la ora *11* - 20.000 lei);

- orele ***21.00***, în Ciclul „Ecran de vacanță“: ***„Femeia, mereu deasupra“***.

Tarif: 25.000 lei.

■ **„REPUBLICA“**, 27 iulie - 2 august, orele ***10.00; 18.00; 20.00*** - ***„Antitrust“*** - premieră.

Tarif: 25.000 lei (la primul spectacol, de la ora 10 - tarif 20.000 lei);

- orele: ***14.00; 16.00*** - Cine-Top: **„Cît îmi dai ca să te împușc?“**.

Tarif: 25.000 lei.

SERVICII MEDICALE

• HELICOMED
CONF. DR. MARIN BURLEA

- **PEDIATRIE**
- **ECOGRAFIE ABDOMINALE ȘI PELVINE**
- **GASTROENTEROLOGIE (copii și adulți)**
- **ENDOSCOPIE DIGESTIVĂ (copii și adulți)**

DR. CORNEA ION - medic primar specialist O.R.L.
DR. VIERIU VERONA - medic primar specialist pediatru

- **LOGOPEDIE (CORECTAREA TULBURĂRILOR DE VORBIE)** Diagnostic și terapie individuală

PROF. LOGOPED: GEORGETA BURLEA

- **PSIHOLOGIE** - diagnostic și terapie
- **Tratamente cu lumină polarizată (BIOPTRON) în afecțiuni respiratorii, reumatismale, nevralgii, afecțiuni alergice precum și tratatmente injectabile.**

Program: - zilnic 9 - 19
- sîmbăta 9 - 13

Str. Străpungerea Silvestru nr. 32, bl. T2 (200 m, pe linia de tramvai, dintre gară spre Canta).
☎ 217666 ; 092-250707; 092-250690

• ECHOMED
Obstetrică - ginecologie

Medici primari: Maria AKAD, Alexandra OVĂNESCU, Hassan AKAD, Maricica PAVALEANU, Marin BURLEA

- **ECHOGRAFII:** diagnostic de sarcină, depistarea sexului fetal, afecțiuni ale sînului, ficat, rinichi, pancreas.
- **Chiuretaje uterine**
- **Tratamente pentru sterilitate** (feminină și masculină)
- **Teste** pentru sarcină (3 min.)
- **Contracepție** orală și montări sterilete
- **Colposcopii.**
- **Cauterizări** - biopsii uterine și de col.
- **Examene citologice**: citodiagnostic, secreții vaginale, secreții uretrale, spermograme, teste postcoitale

Consultații asigurate de profesori universitari și medici specialiști de înaltă competență profesională.
Șos. Păcurari nr. 4, corp anexă la bl.590A (vis-a-vis de Oficiul PTTR)
☎**251927 (fax); 145272; 094-216.467; 092-149200.**

• BIO PAN
CENTRU MEDICAL

Str. V. Alecsandri 9B, ap.1
☎ 032/210.728
Zilnic: 10.00-18.00
Sîmbăta: 10.00-12.00

- ECOGRAF COLOR COMPUTERIZAT

Medici primari

- **UROLOGIE- SEXOLOGIE:** - Dr. Constantin Liviu Panainte (doctor în științe medicale). Mici intervenții chirurgicale și urolo-gice, cistoscopii, cauterizări, sterilitate ☎ 095-643908
- **PNEUMOLOGIE:** Dr. C-tin Panainte - consultații, scopii și grafii pulmonare ☎ 032-211535
- **OBSTETRICĂ-GINECOLOGIE:** Dr. Ioan Bunea ☎ 094-622567 Dr. M. Holicov ☎ 094-606420 Contracepție orală, montări sterilete, cauterizări, tratamente sterilitate, chiuretaje.
- **CHIRURGIE PLASTICĂ ȘI ESTETICĂ** Dr. R. Budurcă ☎ 095-537274
- **MEDICINĂ DE FAMILIE:** Dr. I. Florea ☎ 094-533830

• Cabinet de oftalmologie și optică medicală

SC MEDOPTICA SRL
Socola nr. 8 (lîngă 1001 Articole)
Cabinet cu contract Casa de Asigurări de Sănătate
CONSULTAȚII CU APARATURĂ COMPUTERIZATĂ
- Prescripții ochelari, lentile de contact (medicale și estetice)
- Consultații și tratamente oftalmologice
- Optică medicală (inclusiv lentile plastic, bifocale, progresive - Zeiss și Essilor)
Medici care asigură consultații:
Dr. Anghel Kreolla
Dr. Pepelea Lucia
Dr. Scînteie Mira
Dr. Tarasi Carmen
Dr. Dimofte Doina
Dr. Constantin Cătălin
Program:
luni - vineri: 9 - 19
sîmbătă: 10 - 14
Pentru programări și informații sunați la ☎ 218347

• PRO FAMILIA

Laborator analize medicale efectuează orice investigație de laborator, executate de profesori universitari
Str. Țuțora 11C, sc. D
Program: zilnic: 7.00-18.00
sîmbăta și duminica:9.00-11.00
☎230.431

• POLICLINICA DE ELITĂ PROFESMED

str. VASILE CONTA nr. 18 (vizavi de policlinica Municipală, Piața Sf. Spiridon)

CONSULTAȚII ȘI TRATAMENTE ÎN TOATE SPECIALITĂȚILE DE MEDICINĂ
ECOGRAFII și celelate investigații paraclinice;
CHIURETAJE - și prin metoda modernă prin aspirație;
TOATE ANALIZELE DE LABORATOR cu aparatură și reactivi din import;
Program: luni - vineri: 7.30-19.30, sîmbătă: 7.30-14.00
☎ 213 226

• LASER CLINIC

Tratamente ultramoderne cu LASER pentru COPII și ADULȚI, la CABINET sau DOMICILIU, cu aparatură ULTRA-PERFORMANTĂ care realizează VINDECĂRI RAPIDE, DURABILE și BIOSTIMULAREA GENERALĂ, oferite de cadre universitare SUPRA-SPECIALIZATE în străinătate.

- URGENȚE: traumatisme, dureri, paralizii, accidente cerebrale
- INFECȚII: amigdalite, otite, bronșite, gingivite, herpes, stomatite, cistite, pneumonii, tuberculoză
- ALERGII: rinită, sinuzită, astm, eczeme
- BOLI MUSCULO-SCHELETALE:artrite, artroze, osteoporoză, ciocuri
- BOLI DE PIELE: acnee, cicatrici, arsuri, psoriazis, plăgi accidentale și postchirurgicale, ulcere, infecții, chelie
- CRONICE: arterite, hemoroizi, cardiopatii, diabet, colite, hepatite, cancere
- NEURO-PSIHICE: nevralgii, paralizii, migrene, nevroze, depresie, oboseală, amnezie
- GINECOLOGICE: dismenoree, metroanexite, sterilitate, frigiditate
- SPECIALE: riduri, înfrumusețare, surditate, zgomote în urechi, stopatul fumatului, obezitate, impotență.

Programări:
tel. 032-251117, 232807; 094-849637

AVEȚI ÎNCREDERE
ÎN NOUA MEDICINĂ A
MILENIULUI III !

• CABINET STOMATOLOGIC DentaPro
Dr. Lucian TEOFANESCU

medic specialist stomatologie generală **Dr. Loredana PRISTAVU**
medic specialist ortodonție

- consultații GRATUITE!
- refacerea ZIMBETULUI plăcut cu materiale identice cu dinții naturali
- nopți LINIȘTITE, fără grija durerilor de dinți

Programează-te ACUM la ☎ 115521.
Str. Rafael nr. 4 (pe str. Sărărie, vis a vis de Liceul Economic 1)
Program:Luni, Joi: 8.00-20.00
Marți, Miercuri, Vineri: 14.00-20.00
Sîmbătă: 8.00-14.00.

• CABINET STOMATOLOGIC
Dr. Daniela Lăzescu
medic primar stomatolog

Str. Sf. Lazăr nr. 45
(vis-a-vis de sediul BCR)
☎ 237998
Puteți telefona pentru programări zilnic între orele 8.00-18.00
(sîmbăta între 8.00-14.00)

• POLICLINICA "SĂNĂTATEA 2000"

str. LĂPUȘNEANU NR. 7A

Asigură asistență medicală în specialitățile:
■ **Dr. Constantin IORDACHE**
- MEDIC PRIMAR PEDIATRU
- MEDIC SPECIALIST CARDIOLOG
- COMPETENȚĂ ECOCARDIOGRAFIE

Oferă:

- Consultații pediatrice (cabinet și la domiciliu)
- Consultații de cardiologie pediatrică (cabinet și la domiciliu)
- Electrocardiograme
- Ecocardiografii
- Dispensarizarea, urmărirea și tratamentul copiilor cu boli cardiovasculare și a bolilor cronice în general.

PROGRAM CABINET:
- zilnic 14,30 - 20,30;
- sîmbăta, duminica 8,30 - 14,30
☎ 214001 (acasă); 214002 (Policlinică); 094-507780.
De asemenea, se mai acordă consultații de: **boli respiratorii** (Dr. L. SAVIN), **reumatologie-balneologie** (Dr. M. ACHIȚI), **pediatrie** (Dr. Ahmad MOHAMAD), **psihiatrie** (Dr. M. CHIRIAC și Dr. D. BUDEANU), **acupunctură** (Dr. M. IACOBESCU), **psihologie** (Psih. I. HIȚU și C. PETRESCU).

Policlinica are
MEDIC DE FAMILIE!!!
Relații suplimentare la - Secretariatul Policlinicii, zilnic între orele: 10,00 - 20,30; tel. 214002

• MEDIRO
(servicii medicale)

Asigurăm asistență medi-cală de specialitate în:

- MEDICINĂ INTERNĂ, CARDIOLOGIE, NEUROLOGIE, PEDIATRIE, DERMATOLOGIE;
- ANALIZE LABORATOR (Biochimie, Hematologie);
- ECHOGRAFIE, ELECTROCARDIOGRAME;
- Tratamente diverse (injecții intramusculare, intravenoase, infiltrații, perfuzii etc);
- DERMO-OSMETOLOGIE
- PSIHIATRIE

<<Efectuăm ANALIZE GRATUITE, COMPENSATE C.A.S.S.>>
<<REDUCERI PENTRU PENSIONARI>>
Bd. Alexandru cel Bun nr. 4, bl. 1205C-parter (în apropierea Podului dintre cartierele Mircea cel Bătrîn și Al. cel Bun)
Program: zilnic 9.00-19.00
☎ 259.111

• MEDFIZ
CENTRUL MEDICAL DE BALNEO-FIZIOTERAPIE ȘI RECUPERARE MEDICALĂ, CHIRURGIE PLASTICĂ ȘI RECONSTRUCTIVĂ, MEDICINĂ DE FAMILIE

Iași - Canta 2, bl. G11
Oferă,
în regim compensat de CAS,

- **Servicii moderne de tratament recuperator în boli reumatismale, neurologice, respiratorii, sechele post traumatice, obezitate:**
  - Electroterapie, electrogimnastică
  - Laserterapie
  - Ultrasonoterapie
  - Aerosoloterapie
  - Masaj - Kinetoterapie
  - Tehnici de medicină alternativă (electroacupunctură, homeoterapie)
- **Consultații de chirurgie plastică-reconstructivă**
- **Intervenții de mică chirurgie**

Înscrieri la medic de familie
☎ 032-165571; 032-216231; 032-214878
094/206903; 094/634684

• OPTIMIT
Cabinet oftalmologic și optică medicală

- **Consultații oftalmologice complete -cu tarif redus-** (cu trimitere de la medicul de familie) efectuate cu aparatură profesională computerizată asigurată de medic primar oftalmolog **dr. Carmen Romanescu**
- **Prescripții ochelari și lentile de contact**
- Execuția ochelarilor promptă și de **calitate incontestabilă** asigurată de optician Dumitru Mihăiță.

Str. Nicolina nr. 6 (lîngă pasarela de la Bazar)
Program consultații:
luni-vineri 14.30-19
sîmbătă 10-13.
Program optică:
luni-vineri 9-19; sîmbătă 10-13
Programări și informații la ☎ 239175.

• ORTOPEDICA Servicii Medicale
NON-STOP

B-dul Socola nr. 8, bl. C2, sc. C, tel. 231335, 094-514420, 094-470884
Asigură asistență medicală în:

- ORTOPEDIE ȘI TRAUMATOLOGIE - consultații, tratamente (corectare diferitelor deformații ale membrelor superioare, inferioare, coloanei vertebrale sau bazinului, etc.) Tratamente moderne pentru FRACTURI, ENTORSE, LUXAȚII sau afecțiuni dureroase sau inflamatorii ale aparatului locomotor (artrite, artroze, lombo-sciatică, pinten calcaneean, ulcere de gambă, infecții, cicatrici vicioase, etc) prin laser, arsuri. Dr. B. Aniței.
- TRATAMENTUL VARICELOR, hemoroizilor fisuri anale, ulcere varicoase
- MEDICINĂ GENERALĂ, dr. P.Onu
- GINECOLOGIE - consultații, tratamente, întreruperi de sarcină dr. S.Tomoșoiu, dr.C. Tomoșoiu, dr. F. Dumitrache, dr. D. Iancu.
- ACUPUNCTURĂ
- HOMEOPATIE dr.E.Galupa,
- CHIRURGIE PLASTICĂ ȘI REPARATORIE - consultații, tratamente și intervenții chirurgicale. dr. C. Tamaș
- ECOGRAFII, dr. O. Ciofea

CONDIȚII OPTIME DE INTERNARE (TV color, frigider)
Consultații și tratamente la domiciliu.

• SOFIDENT

Lucrări dentare din PORȚELAN

VITA - GERMANY
SHOFU- JAPAN
Ultima generație ACRILATE FOTOPOLIMERIZABILE
„GC" GRADIA - JAPAN
☎ 032/113750, 115460, 092 727930

• Psiholog Ermina SOROCIANU

Policlinica Municipală 1, etaj 2, camera 202

- Testare și evaluare psihologică
- Consiliere psihologică și psihoterapie (individuală și de grup) copii și adulți
- Intervenții pentru: nevroze, psihoze, afecțiuni psihosomatice, anorexie nervoasă, obezitate, stress, tulburări comportamentale și ale dezvoltării psihologice, dificultăți școlare, de relaționare și integrare, probleme specifice de sex, cuplu și familie, divorț, dscriminare, conflict, vîrstă, motivație în activitate, eficiență, comunicare, satisfacție, urgențe psihologice etc.

Program cabinet:
luni, miercuri, vineri 13.30-20.30
marți, joi: 7.30-13.30,
sîmbătă: la cerere
☎ 177344. 091-405635

• POLICLINICA nr. 1

Medici cu experiență, oferă **servicii medicale moderne** în următoarele cabinete individuale, recent înființate:
parter **OFTALMOLOGIE**
cab. nr. 100-**dr. Gabriela TODOSI**, tel. 093/213093
etaj I **CARDIOLOGIE**
cab. nr. 173
-**dr. Luminița NECULA**, tel. 094/781905
etaj II **DERMATOLOGIE**
cab. nr. 203 ☎ 244590 (direct)
- **dr. Florin TODIRAȘ**
- **dr. Adrian SOCOL**, tel. 094/613639
NEUROLOGIE
cab. nr. 202
-**dr. Adina CUCIUREANU**
tel. 093/575312
etaj III **ONCOLOGIE**
cab. nr. 248
- **dr. Const. VOLOVĂȚ**, tel. 094/312243
ENDOCRINOLOGIE
cab. nr. 243
- **dr. Violeta GNEAZDOVSCHI**
OBSTETRICĂ-GINECOLOGIE
cab. nr. 236
- **dr. Aneta CEHAN**
cab. nr. 235, tel. 260053
- **dr. Doina DAMACEANU**
PSIHIATRIE ȘI PSIHOTERAPIE
cab. nr. 241
- **dr. Gabriel CRUMPEI**, tel. 276144, 092/202057

La aceste cabinete adresabilitatea este directă, **fără bon din triaj**, iar consultațiile sunt **gratuite** pe baza biletului de trimitere.

• TERAPII COMPLEMENTARE

REFLEXOTERAPIE, MASAJ, CROMOTERAPIE, AROMATERAPIE, FOTOTERAPIE
cu rezultate globale și durabile în:

- restabilirea funcțiilor organice (renal, hepatic, gastro intestinal, cardio, respirator etc.)
- întărirea sistemului imunitar
- echilibrarea glandelor endocrine
- probleme severe de spasmofilie
- eliminarea durerilor reumati-ce și tensiunilor de natură nervoasă sau cauzate de stress.

Terapeut: **Corina Turliuc** - specializare în Franța
CABINET AVICENNA
Bd. Ștefan cel Mare nr. 10
Program zilnic: 10-20;
sîmbăta: 10-16.
☎: 032-276433

• MEDI MENTOR - CENTRU MEDICAL

contract cu casa de asigurări de sănătate Iași - Podu Roș, str. Nicolina 5, bl. A2
Programări la telefon: 132093 (între stația de autobuz 9 și Liceul Racoviță)

- ♦ **OBSTETRICĂ ȘI GINECOLOGIE** (Contract CASS) Conf. Dr. Cristina Anton
- ♦ **DERMATOLOGIE** Dr. Rodica Teodoru - medic primar
- ♦ **STOMATOLOGIE - Contract CASS** Dr. Mihaela Florescu - medic specialist - 094/258743 Dr. Irina Apostol Consultații gratuite • efectuare lucrări porțelan • obturații foto
- ♦ **LABORATOR ANALIZE - Contract CASS**

☎ 032/**132093, 135890**

• Dr. Doina Iancu
medic primar

OBSTETRICĂ-GINECOLOGIE:

- Tratamente de sterilitate (femei și bărbați)
- Întreruperi de sarcină
- Disfuncții sexuale
- Planning familial
- Ecografii

Informații și programări:
tel.: 231.335 Ortopedica

• Dr. M. Cărăuleanu
Cabinet ginecologic

str. Petru Poni nr. 1B (vizavi de stația Shell-Păcurari)
Program:
zilnic: 17.00-19.00
sîmbătă: 10.00-12.00

- Consultații
- Echografii
- Chiuretaje uterine

☎ **257474**

• CABINET ALERGOLOGIE
Dr. Victoria MAXIM

Medic primar pediatru și specialist alergolog copii și adulți
Ofer:

- Consultații
- Testări cutanate
- Tratament de specialitate
- Tratamente cu lumină polarizată (BIOPTRON) în afecțiuni alergice, respiratorii, nevralgii, acnee

Str. Piața Voievozilor nr. 13 , bl.3, parter (Cinema Dacia), în interiorul studioului Foto.
Program: Marți și Joi: 14,00 - 17,00 ; Sîmbătă: 8,30 - 11,30
Programări la telefonul: 131525; 136172 sau 093 083095

CENTRUL DE OFTALMOLOGIE
SI OPTICA MEDICALA
tel: 279910 ; 277437

SANOPTIC

NOU **Fără internare** operații de CATARACTĂ, GLAUCOM, STRABISM realizate cu aparatură ultraperformantă de Medic primar *dr. Smărăndița GALAN*

* Întreaga gamă de consultații și tratamente oftalmologice **în regim compensat** asigurate de medici competenți cu aparatură computerizată de mare precizie.

* Execuția **pe loc** a ochelarilor de vedere de către personal calificat cu aparatură complet automată.

MATER OPTICA

- cel mai modern centru de oftalmologie și optică medicală din România

- Unicul atelier de optică din Iași în care confecționarea ochelarilor se face cu aparatură computerizată, de ultimă generație, mînuită de tehnicieni la curent cu ultimele descoperiri și evoluții în domeniul opticii
- Precizie maximă
- Consultații oftalmologice la nivel european:
  - Refracții cu autokeratorefractometru
  - Fund de ochi
  - Presiuni intraoculare cu tonometru Haag - Streit
  - Prescripții ochelari și lentile de contact (inclusiv lentile de contact cosmetice cu dioptrie și pt. astigmatisme)

IAȘI
Bd. Independenței nr. 10
tel. 214072

Medici care asigură consultații:
Prof. dr. Sergiu BUIUC
Medic primar dr. G. BEȘCHEA
Medic primar dr. G. DIMITRIU
Medic primar dr. G. MACOVEI
Medic primar dr. C. ANDRON
Medic primar dr. M. BREDEȚEANU
Medic primar dr. G. TODOSI

---

962 NON STOP

- AMBULANȚĂ PRIVATĂ,
- ECHIPAJ SPECIALIZAT ÎN MEDICINĂ DE URGENȚĂ
- TRANSPORT MEDICALIZAT

CENTRUL MEDICAL MAS

Str. Străpungerii Silvestru 60, bl. CL 11, parter
Tel. 032-244962, Fax: 032-240962
♦ Abonamente la serviciile medicale
♦ Consultații medicale la domiciliu cu rezultat imediat

PEDIATRIE	MEDICINĂ DE FAMILIE
DERMATOLOGIE	ENDOCRINOLOGIE
O.R.L.	CARDIOLOGIE CU EKG
MICĂ CHIRURGIE	GASTROENTEROLOGIE (ecograf)
ANALIZE DE LABORATOR	GINECOLOGIE (ecograf)

Servicii asigurate de cadre universitare din UMF Iași

CENTRUL DE DIAGNOSTIC RADIOLOGIC ȘI IMAGISTIC

Str. Moara de Foc 35 (bloc DNT) Tel: 032/251716 Autobuz: 19,30 Tramvai: 2,7

Execută: ♦ radiografii dentare retroalveolare ♦ ortopantomografii ♦ ATM dinamic ♦ ATM biaxial ♦ sinusuri maxilare în sistem panoramic sau Tschebul ♦ tomografii ale maxilarelor (control implant) ♦ telecefalografie (cefalometrie) ♦ craniu față/profil ♦ sinusurile frontale și sfenoidal ♦ șa turcească (izometrică) cu părțile moi ale feței ♦ cartilagii de creștere (pumn) ♦ coloana vertebrală cervicală

Program: Luni - Vineri: 9-12 și 16-19, Sîmbătă 9-12

N O U !! OSTEODENSITOMETRIE pentru determinarea OSTEOPOROZEI ȘI OSTEOPENIEI prin DIGITAL X-RAY RADIOGRAMMETRY (DXR-BMD) Program: Luni - Vineri: 14-19

NOU!! **MAMOGRAFII - CU PROGRAM COMPLET COMPUTERIZAT PENTRU AFECȚIUNI BENIGNE ȘI MALIGNE ALE SÂNULUI Program: Luni-Vineri: 16-19**

Conf. Dr. Ivona Lupașcu

- medic primar obstetrică-ginecologie -
diplomă europeană de competență în endoscopie ginecologică

CONSULTAȚII ECOGRAFII

- bolile aparatului genital și ale sînului
- sterilitate
- diagnosticul și supravegherea sarcinii

CENTRUL MEDICAL "IRIS" ☎ 213793

Bd. Copou nr. 38, bl. A4, sc. A (vis-a-vis de Grădina Copou)

- ecocardiografie - adulți și copii
- ecografie generală
- ecografie vasculară
- urologie - consultații și ecografii
- medicină internă

ECOGRAF DOPPLER COLOR COPUTERIZAT ULTRAPERFORMANT

CORPO SAN

NON STOP **Servicii Medicale Mobile**

- Consultații medicale la domiciliu

Tel. URGENȚE: 092 376.370

- Electrocardiograme și măsurarea glicemiei (rezultat imediat), la domiciliul pacientului

Pentru societăți comerciale oferim asistență medicală NON STOP (**pe bază de abonament**)

Cabinet stomatologic - Dr. D. BAHRIM, medic primar

✓ Consultații gratuite, plata în rate
✓ Tratament cu laser
✓ Lucrări protetice din porțelan, compozit
✓ Detartraj cu ultrasunete
✓ Albirea dinților

Program zilnic: 9.00-19.00
Tel. 111523; 258919 ; 094/608438
Str. Ștefan cel Mare nr. 11, et. 1 (lîngă Casa Wanda)

Farmaciile IASSYFARM

• FARMACIA DACIA 1
B-dul Dacia nr. 32
Luni-Vineri: 7.00 - 20.00
Sîmbăta: 8.00 - 14.00
Duminică: 8.00 - 12.00
Sfaturi medicale:
joi: 13.30 - 15.30
☎ **153.498**

• FARMACIA NICOLINA
Str. Sălciilor, bl. 828
Luni-Vineri: 7.00 - 20.00
Sîmbăta: 8.00-14.00
Duminică: 8.00-12.00
☎ **122.782**

• FARMACIA STUDENȚEASCĂ
Pol. Studenți și Elevi
Str. Toma Cozma 3
Luni-Vineri: 7.00 - 20.00
☎ **258.435**

• FARMACIA TĂTĂRAȘI
Str. V.Lupu 8, bl. D3
Luni-Vineri: 7.00 - 20.00
Sîmbăta: 8.00-14.00
Duminică: 8.00-12.00
☎ **172. 867**

• FARMACIA SF. PARASCHEVA
NON STOP
Piata Unirii 3
☎ **116.029**

• FARMACIA GRĂDINARI
Str. V. Lupu 160, bl. G3
Luni-Vineri: 7.00 - 20.00
Sîmbăta: 8.00-14.00
Duminica: 8.00-12.00
Sfaturi medicale:
Marti: 12.00-15.00
Vineri: 18.00-20.00
☎ **175.457**

• FARMACIA INDEPENDENȚEI
Bd. Independentei 23
Luni-Vineri: 7.00 - 20.00
Sîmbătă: 8.00-14.00
Duminică: 8.00 - 12.00
☎ **116.408**

• FARMACIA PRIMĂVERII
Pol. Industrială
Str. Primăverii 14
Luni-Vineri: 7.00 - 20.00
Sîmbăta: 8.00 - 13.00
☎ **136.971**

• FARMACIA PODU ROȘ
NON STOP
Str. Socola 9, bl. E1
Sfaturi medicale:
Vineri: 11.00 - 13.00
☎ **132.293**

• FARMACIA PODUL DE FIER
Str. T.Vladimirescu, bl. 306
Luni-Vineri: 7.00- 20.00
Sîmbată: 8.00 - 13.00
Duminică: 8.00 - 13.00
☎ **218.323**

• FARMACIA SF. SPIRIDON
Pol. Municipală
Luni-Vineri: 7.00 - 20.00
☎ **115.224**

• FARMACIA CENTRALĂ
Pașcani, str. Stefan cel Mare 118, bl. A4
Luni-Vineri:7.00-20.00
Sîmbătă: 8.00 - 14.00
Duminică: 8.00- 13.00
☎ **764.059**

• FARMACIA PODU ILOAIEI
Podu Iloaiei Bl.4
Luni-Vineri: 7.00 - 20.00
Sîmbăta: 8.00 - 14.00
☎ **740.175**

• FARMACIA PETRU RAREȘ
Hîrlău, str. Ștefan cel Mare 12, bl. 11
Luni-Vineri: 7.00 - 20.00
Sîmbătă: 8.00 - 14.00
Duminică: 8.00 - 12.00
☎ **720.378**

• FARMACIA BUCIUM
Str. Bucium nr. 19, bl. B21
Luni-Vineri:7.00-20.00
Sîmbătă: 8.00 - 14.00
Duminică: 8.00 - 12.00
Sfaturi medicale:
Luni și Miercuri: 14.00 - 17.00
Joi: 16.00 - 18.00
☎ **130.522**

Farmaciile Sf. Parascheva, Sf. Spiridon și Podu Roș eliberează rețete gratuite pentru Programul de Diabet Zaharat - antidiabetice orale

TURISM

TOTEM TURISM

Iași, Str. Păcurari, nr. 8
(la 50m de Biblioteca M. Eminescu)
tel/fax: 032/213545, fax 032/217380
office@totem.ro, www.totem.ro

NUMAI NOI AVEM BILETE ÎN STOC !

IATA ACCREDITED AGENT

ATENA	175 $
SALONIC	175 $
BUDAPESTA	170 $
BARCELONA	274 $
ISTANBUL	187 $
LJUBLJANA	274 $
MADRID	274 $
LYON	274 $
MILANO	248 $
ROMA	248 $
PRAGA	192 $
ZAGREB	250 $
ZURICH	270 $
PARIS	270 $
MALTA	320 $
LONDRA	274 $
SOFIA	135 $
AMSTERDAM	250 $
BRUSSELS	270 $
COPENHAGA	250 $
VARSOVIA	180 $
STOCKHOLM	250 $
VIENA	250 $
TEL AVIV	280 $
LARNACA	264 $

NEW YORK	440 $
CHICAGO	500 $
MIAMI	500 $
WASHINGTON	460 $
HOUSTON	510 $
SAN FRANCISCO	580 $
PHILADELPHIA	450 $
BOSTON	495 $
MONTREAL	600 $
TORONTO	440 $

TARIFE CHARTER:

TURCIA	198 $
FRANTA	280 $
ITALIA	220 $

FRANKFURT (plecare din Cluj, Timisoara)	188 $
MUNCHEN (plecare din Sibiu)	188 $
STUTTGART (plecare din Arad)	188 $
DUSSELDORF (plecare din Timisoara)	188 $

Tarife dus - intors fără taxe de aeroport

TOTEM "O CĂLĂTORIE PLĂCUTĂ" !!!
CU PLECĂRI ȘI DIN IAȘI

EURO TIME ATLASSIB TOURING OGNIVIA

UNGARIA, AUSTRIA, GERMANIA, ITALIA, FRANȚA, SPANIA, BELGIA, OLANDA, ANGLIA, SUEDIA, NORVEGIA, FINLANDA

ICAR TOURS

CEL MAI MODERN BIROU DE TICKETING DIN IAȘI!

IATA

ORIUNDE ÎN LUME!

❖ Bilete de avion
❖ Rent-a-car
❖ Rezervări la hoteluri
❖ Asigurări medicale

ORIUNDE ÎN LUME!

Galeriile Comerciale: Bd. Ștefan cel Mare;
Tel.: 216.319. mobil: 095-884.153: 092-468.036: Fax: 217.160.
www.icar.ro
e-mail: icar@icar.ro

BILETE DE AVION
KLM CENTER

Galeriile Comerciale:
Bd. Ștefan cel Mare
tel.: 218.393, fax: 217.160
e-mail: klm@mail.dntis.ro

Agenția de turism EUROPA

LITORAL	Olimp, Saturn, Mamaia, Jupiter, Venus, Eforie Nord, Eforie Sud și Costinești la hoteluri de 2 stele și căsuțe-vile.
LITORALUL TURCESC și GRECESC	Excursie între 10-21.08 la Kusadasi și în Grecia.
MUNTE	Odihnă-tratament la Herculane, Felix, Vatra Dornei, Sovata, Sinaia, Poiana Brașov, etc.
AGROTURISM	Bucovina - Maramureș - Bran - Fundata

Iași, str. 14 Decembrie 1984 nr. 4, tel. 032/112564, fax: 032/211330

Atunci când cumperi un bilet de avion, bucură-te de facilitățile oferite de NET!
* Orice destinație din lume!
* Toate companiile aeriene din România!
* Tarife confidențiale și oferte speciale!
* Reduceri pentru tineri și vârstnici!
* Rezervări gratuite!
* Facilități de plată și bonusuri pentru pasagerii fideli!
* Expediere gratuită a biletului de avion la orice adresă!
* Servicii suplimentare: transfer auto Iași - Aeroportul Otopeni și București Gara de Nord - Aeroportul Otopeni sau/și retur!
* **În curând noi facilități pentru pasagerii NET!**

Departamentul de Ticketing Aerian

net@netours.ro
www.netours.ro

NET COMPANIA DE TURISM

Tu știi când, noi știm unde!

Pentru zbor, fiecare avion are un culoar special.
Al meu trece întotdeauna pe la NET!
Tu de unde îți procuri biletele de avion?

Iași | **NET 1: Piața Unirii 6** - Tel/Fax: 032-233.503 / 213.450 | **NET 2: Hala Centrală** - Tel: 032-219.543, Int. 203

SIMIAN

LITORAL
Mamaia, Neptun, Costinești, Eforie Nord, Eforie Sud, Jupiter, Saturn, Venus, Mangalia

MUNTE
în orice stațiune la solicitarea clienților

SE ACCEPTĂ PLATA ÎN RATE PÎNĂ LA PLECARE !

EXCURSII EXTERNE
Turcia-Antalya, Grecia, Italia, Franța, Spania, Portugalia, Țările Nordice, Austria, Elveția, Egipt, Thailanda, Anglia, SUA, Canada, Mexic.

TRANSPORTURI INTERNAȚIONALE
cu autocare de lux (ITALIA, FRANȚA, GERMANIA, SUEDIA, AUSTRIA, SUEDIA. Plecări și din Iași)

Str. Anastasie Panu 1A (lîngă CEC - Hala Centrală), tel: 032/215393, 094/571720

OLIMP
VACANTE ESTIVALE 2001

- **România-LITORAL**
Mamaia, Eforie Nord, Costinești, Neptun, Olimp, Jupiter, Cap Aurora, Venus, Saturn. Serii de 6-10 zile, Servicii la alegere, RATE!
- **România-MUNTE**
Sejururi de 6-10 zile în toate stațiunile
- **GRECIA**
Circuit+minisejur odihnă-autocar. Plecări: 16.06; 7.07; 21.07; 4.08; 18.08; 8.09. Servicii individuale litoral–insule. Servicii la alegere. Hoteluri 1-5 stele, vile
- **TURCIA**
Kusadasi, Bodrum, Marmaris, Antalya. Servicii pt. turiști individuali.Hoteluri 1-5 stele, vile. Program de vacanță 10 zile cu autocare Kusadasi - plecări săptămînale
- **CIPRU**
Larnaca, Limassol. Programe de 7 zile - avion. Servicii la alegere. Hoteluri 1-5 stele, vile
- **EXCURSII EXTERNE in grup organizat**
Franta, Italia, Spania, Portugalia, Anglia, Benelux, Danemarca, Norvegia, Suedia etc.

Str. G.Muzicescu 6, bl. 7A, mezanin, Tel: 215524, 215539

S.C. TURISM "MOLDOVA" S.A. IAȘI Agenția de turism "MOLDOVA"

Str. Anastasie Panu 29, tel. 032-260299, 032-114384, fax: 032-218771;
http: www.multicom.necomm.ro/moldovat; e-mail: moldovat@mail.dntis.ro

OFERIM PLATA ÎN RATE ȘI COMISIOANE MICI

LITORAL	MUNTE	EXTERNE
Mamaia, Eforie Nord, Neptun, Venus, Jupiter, Saturn, în hoteluri 1, 2, 3 stele, vile, căsuțe	Toate stațiunile	Turcia, Grecia, Italia, Franța, Spania, Anglia, Tunis, Egipt, Israel, Cehia, Croația, Thailanda, Emiratele Arabe, Marea Caraibelor

Agenția valorifică și serviciile **HOTELULUI TRAIAN**, proaspăt renovat și modernizat cu aer condiționat.

Alfa tour

SEJURURI DE VIS
Italia (470 USD), Grecia (220 USD), Turcia (160 USD), Franța (420 USD), Spania (570 USD), Israel (620 USD), Anglia (750 USD), Austria (265 USD) și alte destinații

PLECI ACUM, PLĂTEȘTI DUPĂ !
(avans 0, maxim 12 rate lunare)

TRANSPORT INTERN și EXTERN
autocar și avion la cele mai mici prețuri
VACANȚE LITORAL și MUNTE
în orice stațiune, hoteluri și case private

Str. Nicolina nr. 4
Tel.: 032-233005; rozita@mail.dntis.ro

PROSPER MERIDIAN

LITORAL - Mamaia, Neptun, Costinesti, Venus, Jupiter, Saturn
MUNTE - Predeal, Sinaia, Slănic Moldova, Vatra Dornei, Tușnad
AGROTURISM
EXTERN - Grecia, Turcia, Elvetia, Franta, Spania. **Plecări din Iași**

Str. Sf. Lazăr 24 (fosta 7 Noiembrie)
tel./fax: 211060, 216227

ATLANTIC TURISM COMPANY

Venezia Barcelona Milano Madrid Torino
de la 200 DEM de la 350 DEM

☎213.872, 224.590

Cliven TURISM

Italia 15.08 Grecia 25.08
Cipru-Coația-Malta
Slovenia-Turcia-Ungaria

Bilete AUTOCAR
EUROTIME, DOUBLE T, ATLASSIB, TOURING
Italia, Franța, Spania, Elveția, Germania Anglia, Olanda, Belgia, Ungaria, Croația
Ofertă specială TURCIA!

Bilete AVION
Rezervări gratuite! Eliberare pe loc!
Cele mai ieftine din Iași!

CEHIA
Praga - avion
192 USD

Iași, Str. Ștefan cel Mare(lîngă Casa Vanda)
032/258.326, 258.324, cliven@mail.dntis.ro

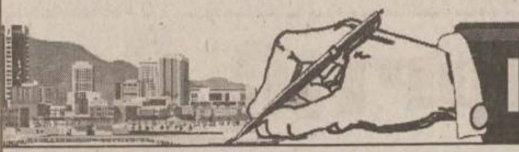

IMOBILIARE

VÎNZĂRI APARTAMENTE

2 CAMERE

- Vînd apartament 2 camere, 10/10, Independenței, izolație bună. Preț 11.000 USD - negociabil, cu habitație. Telefon 032/117269. (2693434)

- Vînd apartament 2 camere, bd. Independenței nr. 25, bl. C1-5, sc. A, et. 5, ap. 19. (2693363)

3 CAMERE

- Vînd apartament 3 camere, Centru Civic, împreună cu garaj încălzit, parter bloc, 19.500 USD. Telefon 032/147028. (2693404)

- Vînd apartament 3 camere, multiple îmbunătățiri, aer condiționat, bloc turn, Fălticeni. Telefon 094/789606; 030/543354. (2693420)

4 CAMERE

- Vînd apartament 4 camere, Centru Civic, multe îmbunătățiri. Telefon 032/232322 (orele 18,00-22,00). (2693373)

ÎNCHIRIERI

OFERTE

- Primesc în gazdă o fată, fie elevă, studentă sau salariată. Telefon 032/110696. (2693365)

CERERI

- Familie (copii mari) căutăm apartament 2 camere, semi(mobilat); oferim 1-1,3 milioane lei, funcție de condiții și zonă, plata lunar (maximum 2 luni avans). Telefon 032/151066. (2693381)

SPAȚII COMERCIALE

ÎNCHIRIERI

- Închiriez bază producție - 2300 mp, cu hală - 600 mp și depozit materiale acoperit - 200 mp. Telefon 032/272470; 032/225668. (000651)

- Închiriez 160 mp spațiu necompartimentat, Centrul Civic, preț foarte avantajos. Telefon 094/272737. (2693501)

- Închiriez spațiu comercial, bdul. Socola, ultradotat, pentru activități de patiserie, brutărie, en gros etc. Telefon 095/505036. (2693509)

- Închiriez spațiu ultracentral pentru birouri, teren și hale producție. Preț avantajos. Telefon 032/210064; 032/147471. (2693437)

TERENURI

VÎNZĂRI

- Teren intravilan și extravilan Lețcani și extravilan Dumești. Telefon 032/145432. (000668)

- Hîrlău, teren 320 mp, lîngă sera de flori, preț fix 30.000.000 lei. Telefon 032/720090. Rog seriozitate. (2693512)

CASE

VÎND CASĂ

în localitatea Podu Iloaiei, zona Gării.

RELAȚII LA TELEFON 093/644166. (000778)

Agenția imobiliară PARMA TAX

Apartament 1 cameră, Păcurari, et. 2, bloc nou la bulevard, 7000 USD (73)
Apartament 1 cameră, Podu de Fier, et. 4/4, bine întreținut, 5500 USD (74)
Apartament 1 cameră, Oancea, et. intermediar, bloc nou, 7000 USD (20)
Apartament 1 cameră, Cantemir, parter, 4100 USD (01)
Apartament 2 cameră, D, Podu de Fier, bine întreținut, 240 milioane negociabil (76)
Apartament 2 cameră, D, Autogară, parter, 9000 USD (68)
Apartament 2 cameră, D, CUG, et. 2, două balcoane, 8000 USD (27)
Apartament 2 cameră, D, Oancea, et. 7/8, bine întreținut, 9000 USD (19)
Apartament 2 cameră, D, Centru, et. intermediar, 12000 USD
Apartament 3 cameră, D, Păcurari,bine întreținut,300 milioane neg.l (78)
Apartament 3 cameră, D, Gară, et. intermediar, două balcoane, 13500 USD negociabil (67)
Apartament 3 cameră, D, Tg. Cucu, la vile, et. 1, 22000 USD negociabil
Apartament 3 cameră, D, Alexandru, bine întreținut, 300 milioane negociabil (56)
Apartament 3 cameră, D, lîngă Bazar, bloc nou, 12500 USD negociabil (05)
Apartament 3 cameră, D,Podu Roș, parter, 2 băi,balcon,10000 USD (86)
Apartament 3 cameră, D, Gară, et. intermediar, 15000 USD
Apartament 4 cameră, et. 1, două băi, 15000 USD negociabil (106)
Apartament 4 cameră, D, Alexandru, parter, bun pentru privatizare, 300 milioane negociabil (60)
Casă 5 camere plus 3 holuri, beci, construcție nouă, teren 1000 mș, Breazu, 270 milioane
Casă 3 camere plus hol plus bucătărie, acoperită cu tablă, Galata, 200 milioane
Casă 3 camere plus bucătărie, garaj, beci, Copou, 15000 USD
Casă 4 camere, parter plus mansardă, garaj, teren 400 mp, Sărărie, 35000 USD
Teren 1500 mp, Bucium, 50000 lei/mp negociabil
Teren 2300 mp, Păun, 20000 lei/mp negociabil
Teren 2500 mp, Releu Bucium (pădure),35000 lei/mp negociabil
Teren 4400 mp (Al.T.Nicolae),12 D/mp neg.
Teren 1500 mp, Copou, 4 USD/mp
Teren Tomești, 1500 mp, 38000 lei/mp

☎ **222 888** Bd. N. Iorga 39, bl. H2

CONSTRUCȚII ȘI AMENAJĂRI

La Petrică

Totul pentru casa ta

De la PARCHET la TAVAN, prețuri pentru orice buzunar.
✓ Gresie porțelanată Italia
✓ Uși de înaltă siguranță ITM
✓ O gamă variată de varuri și vopsele lavabile

tel.: 217.868, Șos. Păcurari 70

SIGURANTA • DURABILITATE • CONFORT

IMPEX AMICII SRL

IAȘI, str. Popauti 2-4, tel./fax 032/162171

Noi sîntem prietenul de care ai nevoie!

- Construcții
- Proiectare
- Tîmplărie
- Confecții metalice
- Materiale de construcții

SIGURANTA • DURABILITATE • CONFORT

DAS INSTALAȚII

Instalații cu TVA 0%

pentru persoane fizice

Show room
Str. Aurel Vlaicu 87
tel/fax: 032-175 488; 230 637

La Rocca

GRESIE PORȚELANATĂ IMPORT ITALIA

ÎNCEPIND DE LA 189.000 LEI / MP

ȘOS. NICOLINA NR.1 , TEL. 032 132 382

Elit Conf Tudor

importator direct din SUA de MATERIALE PENTRU

JALUZELE VERTICALE

Vă oferă o gamă variată de peste 200 de nuanțe și țesături.
Sediul se află în incinta SERVICE AUTO Codrescu, cu intrarea prin str. Sărăriei.
Pentru montări la domiciliu sunati la: Tel./Fax 032/116320; 276333
Mobil: 093/158810 ; 095/158810

EURO-DAN

JALUZELE

✓ ORIZONTALE din aluminiu
✓ VERTICALE din material textil din aluminiu
✓ RULOURI EXTERIOARE PVC sau aluminiu

Iași, Sf. Andrei 13, tel./fax 114318

Mari **REDUCERI** de prețuri! pînă la 30 iulie 2001

PARCHET LAMINAT trafic intens

UȘI de interior MDF

LAMBRIU

VEGA

Depozit: Iași, Calea Chisinăului nr. 22 (incinta fabricii "Tomiris"), tel/fax: 032-231204
Magazin: Iași, str. Sf. Lazăr nr. 49, tel/fax: 032-230761

Țeavă de POLIPROPILENĂ cu aluminiu și fitinguri, apă caldă, rece și încălzire
ISO 9001

CALORIFERE

PREȚURI DE **CHILIPIR**

Depozit, magazin str. Smîrdan 1, tel. 032-213.326

Mold-fontă-fier

Str. Bucium nr. 36 (incinta Adimet)
Tel.fax: 136.503; 095/658.236

achiziționăm **FIER VECHI** **1.400 lei/kg**

ROM EST GEALAN

SOCIETATE MIXTĂ ROMÂNO-GERMANĂ

- -tâmplărie PVC
- -tâmplărie aluminiu
- -mobilier birou
- -amenajări și decorațiuni interioare

CONCURS

Cumpără în perioada 15 februarie - 15 decembrie 2001 tîmplărie PVC marca GEALAN, răspunde corect la întrebarea: Care este cea mai utilizată marcă de tîmplărie PVC? și cîștigi **5.000 DEM**

Iași, Șos. Iași-Tomești, km. 1, tel. 032.232469, fax 032.233290

PEREGRINUS

jaluzele orizontale
jaluzele verticale
rulouri textile
plase contra insectelor
rulouri exterioare
copertine mobile

Sunflex

str. Toma Cozma 7A ☎219.673

SPOT ELECTRIC SRL

DEPOZIT MATERIALE ELECTRICE

APARATAJ SCHNEIDER (tablouri, siguranțe automate)

DISTRIBUITOR

- CABLURI ȘI CONDUCTORI (Fy, VLPy, MyyM, Cyy, CyABy, TyIR)
- CORPURI DE ILUMINAT "ELBA", "PHILIPS"
- SISTEME PENTRU ELECTROINSTALAȚII "REHAU"
- SURSE DE ILUMINAT
- DOZE, TUB COPEX, PAT PVC, PRIZE, ÎNTRERUPĂTOARE, PRIZE PROGRAMABILE

Sos. Păcurari 53 (vizavi de EXPO CONFORT MOBILA)
tel.: 032-239.130, fax: 032-233.930, mobil 093-192.683

TEGOLA® CANADESE

LA NATURA INSEGNA

distribuitor în Iasi **PALEXIM**
Tel. 032/260410
Fax 032/257012

MEMBRANE HIDROIZOLATOARE

din 15.04.2000 CU 10% mai ieftin

SISTEME DE ACOPERIȘURI ▪ ACCESORII

ISO 14000

Telefon depozit: 032/125266 032/239436

HITROM®

lăsați izolațiile în grija noastră

Producător de materiale izolatoare pentru construcții, comercializează în condiții avantajoase:

- carton, pânză, împâslitură bitumată;
- vată minerală plăci, saltele, rulouri;
- polistiren expandat;
- plasă rabitz, folie și saci de polietilenă

Telefon: 035/340079 ; 340063
Fax: 035/315093

SC DAN MIXT EST SRL tel/fax: 032/220906
agent de vînzări Nenov Cristian tel: 094.662080

S.C. D.V. TRANS SRL IAȘI

oferă:

TRANSPORT MĂRFURI

- tir 24 tone 9.500 lei/km
- auto 7,5 tone 7.000 lei/km

MATERIALE DE CONSTRUCȚII

1. Ciment gri 1.900 lei/kg - cantități mari 1.850 lei/kg
2. Ciment alb 4.200 lei/kg - cantități mari 4.000 lei/kg
3. Var hidratat 1.700 lei/kg - cantități mari 1.600 lei/kg
4. Ipsos mod 2.300 lei/kg - cantități mari 2.100 lei/kg

Depozit: P-ța Doi Băieți ; telefon. 095/258341
Transport auto, tel. 094/514399, tel./fax: 032/245780

SC INTERCONT SRL prin

SHOW-ROOM **UNDEFASA**

vă oferă **GRESIE** și **FAIANȚĂ SPANIOLĂ** de cea mai bună calitate la **Prețuri românești**

Mai ieftin? Ar fi gratis!

Tel.: 217.868, Șos. Păcurari 70, bl. 550, lîngă RAR

---

tekoinvest

comercializează și execută

INSTALAȚII ELECTRICE
TABLOURI ELECTRICE
APARATAJ ELECTRIC

Telefon: 032/233553

HALE INDUSTRIALE

S.C.TECTON S.R.L
034-112232;094-512148
www.tecton.go.ro

UȘI INDUSTRIALE

CIRA-DESIGN

Sistem de rate deosebit de avantajos pentru persoane fizice !!!

Execuție lucrări de hidroizolații cu membrane bituminoase APP și SBS la construcții civile și industriale

Noi nu glumim cu apa !

Distribuitor zonal **PLUVITEC®**

Depozit Iași
Str. Bucium nr. 17
Telefon: 032-237969; 092-531118

CYA COM SRL

vinde din stoc

- BCA și țiglă tip ELPRECO Craiova
- orice materiale de construcție
- gresie și faianță din Spania - la comandă

Prețuri avantajoase

Iași, str. Eternitate nr. 1-2, tel./fax: 177722

SC METAL INOX SRL

Vinde din stoc și la comandă următoarele:

☐ *Produse metalurgice din inox:* tablă, bară, țeavă, profile, electrozi
☐ *Produse metalurgice:* profile laminate și îndoite, tablă, țeavă instalații și gaz
☐ *Materiale de construcții:* ciment, gresie, faianță, adezivi, plăci azbest
☐ *Materiale pentru sudură*

IAȘI, Șos. Iași Tomești, nr. 6bis, Tel./Fax: 032-239342, mobil: 094-846381
SUCEAVA, Str. Humorului fn, (incinta AGROCOM), Tel.: 030-522.525

S.C. COMAT S.A.

Str. Grigore Ioan nr. 7, 6600, Iași Tel: 032-156.300, 142.480; Fax: 032-157.261
Email: comatis@mail.dntis.ro

Distribuitor autorizat al
POLICOLOR - București, METALBAC - FARBE Bacău.
PERIND - Oradea și TOFAN TIR - București,
prin Depozitul de produse chimice, situat în str. Grăniceri nr. 3-9, vă oferă la preț de producător:

✓ **lacuri, vopsele, diluanți, perii, aracet;**
✓ **toată gama de anvelope.**

Dep. Chimiei mai oferă:

✓ **furtune, curele din cauciuc;**
✓ **echipamente PSI, echipamente de lucru și protecție;**
✓ **detergent, săpun, sodă calcinată și caustică, fosfat, clorură de var, dezinfectanți și adezivi;**
✓ **produse ale industriei ușoare: sfoară, frînghie, cazarmament, pîslă;**
✓ **mase plastice și fitinguri din PVC;**
✓ **hîrtie: xerox, de scris, pentru ambalaj, igienică.**

S.C. COMAT S.A. - IAȘI *rămîne,*
PARTENERUL IDEAL PENTRU AFACERILE DUMNEAVOASTRĂ

S.C. DOLADELA COMPANY S.R.L.

GALAȚI

PRODUCĂTOR

- table cutate negre și zincate (H12, H35, H60, H5);
- profile deschise tip U și cornier (îndoite la rece);
- comercializeaza produse laminate SIDEX.

GALAȚI, Str. Nicolae Alexandrescu Nr.4, bl. B5, ap. 14
Tel/Fax: 036-419.371, Tel. Productie: 036-499.258, Mobil: 092.623.034

AGENDA AUTO

S.C. COMAT S.A.

DAEWOO AUTOMOBILE ROMANIA

MARI REDUCERI DE PREȚURI

Matiz de la 5454* Euro (4792 USD*)
Cielo de la 7807* Euro (6860 USD*)
Nubira de la 10496* Euro (9222 USD*)
Leganza de la 14277* Euro (12545 USD*)

În lunile iulie și august verificarea tehnică gratuită a autoturismului pentru concediu.

* Prețurile sunt fără TVA

Show Room
str. Păcurari 589
tel/fax: 162279.

SERVICE: Str. Grigore Ioan nr. 7
Telefon: 250130

AUTO ROLLA

Achiziționează autoturisme și autocamioane în vederea dezmembrării, accidentate, defecte din import și Daewoo peste 1986.
Vindem din stoc piese noi și second hand pentru mașini vest.
Transporturi interne și internaționale, lucrări de reparații auto profesionale.

Adresa e-mail: autorolla@mail.ols.ro
Telefoane: 038/710.848, 540.379, 717.462

NOU!

CASE DE MARCAT

Log-Soft DATECS

CASE DE MARCAT FISCALE
începând cu 187$
Cântare electronice

Str A. Panu 28, bl 2A, Tel/fax 032-211130

ONOMAR

- CASE DE MARCAT FISCALE
- CÎNTARE ELECTRONICE
- MAȘINI DE NUMĂRAT BANI
- CALCULATOARE

RATE!

Corpul Facultății de Automatică și Calculatoare, et. III
Telefon: 236 419, 093/945 522

REL SERVICE

✓ CASE DE MARCAT FISCALE AVIZATE DE MINISTERUL DE FINANTE
✓ CÂNTARE ELECTRONICE

*FACILITATI DE PLATA
*GRATUIT- instalare,instruire,fiscalizare
*SERVICE GARANTIE SI POSTGARANTIE

IAȘI. Șos. ARCU nr.12 Bl. Z 18
Tel/fax: 214190, Tel: 217244

INTA

➢ CASE DE MARCAT FISCALE
➢ CÎNTARE ELECTRONICE

DISTRIBUITOR AUTORIZAT
UNITATE DE SERVICE ACREDITATĂ
CONSUMABILE

Tel/fax 032/131726
Iași, str. Mitropolit Varlaam 5

CENTRU PRELUARE ANUNȚURI MICA PUBLICITATE MONITORUL

VAMA VECHE - Gară

S.C. SOMETCHIM S.A. comercializează prin Magazinul Vama Veche
produse metalo-chimice și mobilă

▪ porțelanuri ▪ sticlărie ▪ electrice ▪ menaj ▪ cosmetice ▪

La prețuri avantajoase

Program:
luni-vineri 8.00-20.00; sîmbătă 8.00-16.00
Str. Gării nr. 22, tel. /fax. 032/276139

ELECTRONIC RGQ - Alexandru

• **JALUZELE** (producător)
- **orizontale** (aluminiu import)
- **verticale** (mat. textil import)

Căutăm **agenți/distribuitori**

• **ELECTRONICE** - rate

Program: luni-vineri 9.00-19.00; sîmbătă 9.00-13.00
Bd. Al. cel Bun, bl. D3, parter, tel./fax 032/216739

Atenție!

Monitorul vine în întîmpinarea problemelor dumneavoastră cu

CENTRE DE MICĂ PUBLICITATE

în interiorul magazinului Hala Centrală

în interiorul magazinului Materna

în interiorul magazinului Vama Veche

Alexandru cel Bun

în interiorul magazinului Electronic RGQ

VÎNZĂRI

■ S.C. „Sire Construcții" vinde en-gros și en-detail gresie, faianță, preț avantajos, import Italia, prima dată firma „Ermes" în țară. Telefon 094/188810 sau 032/277948. (000774)

■ Vînd nisip, balast, sorturi, ciment. Transport gratuit. Telefon 032/210064; 032/147471. (2693436)

■ „Socom Carpatex" produce la comandă și comercializează covoare persane și țesute manual din lînă și bumbac 100%. Căutăm colaboratori pentru export. Telefon 032/212987. (000799)

■ Vînd mese biliard și tenis. 094.580068, 030.541184 (SV - 8064177 - 1.3)

■ Vînd struți (pui). Relații la telefon 091.797916 sau 094.810013; 035.416699 sau la fam. Avanu Gheorghe din Ivești, jud. Vaslui. (VS.8256161.1.3)

■ Vînd rezervoare combustibil de 2,6,10,22,33 tone, tractoare, combine, pluguri. Telefon 094.507625. (Vs1.1)

CUMPĂRĂRI

■ Plata pe loc: tablouri, statuete, porțelanuri, timbre, monede, obiecte argint, icoane, arme, ceasuri, mobilă veche, alte antichități. Telefon 032/224481; 092/239008. (9096774)

DIVERSE

S.C. PISCICOLA S.R.L.,

cu punctul de lucru la Complex Piscicol Movileni,

ANUNȚĂ CĂ ÎNCEPÎND CU DATA DE 4 AUGUST 2001 SE DESCHIDE PESCUITUL SPORTIV LA BAZINUL BPV3,

la special Crap românesc. Relații la telefon 032/136718. (8299351)

■ Urgent contracte dansatoare. 090/025402, 092/740176. (VL-13)

SOCIETATEA COMERCIALĂ DE TURISM MOLDOVA S.A.

Iași convoacă

ADUNAREA GENERALĂ ORDINARĂ A ACȚIONARILOR

societății în data de 16.08.2001, ora 11.00, în Iași, Piața Unirii nr. 1, cu următoarea ordine de zi:
1. Aprobarea bugetului de venituri și cheltuieli pentru anul 2001 modificat, în conformitate cu prevederile Ordonanței de Urgență a Guvernului nr. 79/2001;
2. Aprobarea programului de reducere a plăților restante către bugetul de stat;
3. Aprobarea altor măsuri privind aplicarea Ordonanței de Urgență a Guvernului nr. 79/2001. Dacă în data de 16.08.2001 adunarea generală nu întrunește condițiile legale, se reprogramează pentru data de 20.08.2001, ora 11.00, în același loc. Relații suplimentare la telefonul 032/117073, zilnic între orele 8,00-15,00. (I-01)

■ Urgent! Căutăm 150 lucrători la domiciliu. Trimiteți adresa, datele personale plus 10.000 lei la O.P. 4, C.P. 1135 - Iași. (2693379)

■ Societatea comercială „Doriex" SRL Iași anunță depunerea cererii pentru emiterea autorizației de mediu pentru obiectivul alimentație publică avînd ca obiect de activitate bar-cafe, amplasat în Iași, șoseaua Nicolina nr. 59, telefon(fax) 032/226513 sau la sediul Agenției de Protecția Mediului Iași, str. Th. Văscăuțeanu nr. 10. Eventualele observații ale publicului referitoare la activitatea și amplasamentul obiectivului se vor transmite în scris, la Agenția de Protecția Mediului Iași, str. Th. Văscăuțeanu nr. 10, în termen de maximum 30 zile de la publicarea acestui anunț. (2693367)

■ S.N.P. „Petrom" S.A. - Sucursala Peco Iași anunță depunerea cererii pentru emiterea autorizației de mediu pentru obiectivele: stație Peco Păcurari - șos. Păcurari nr. 92, Iași; stație Peco Hîrlău - str. N. Iorga (DN 28 B) - Hîrlău, jud. Iași avînd ca obiect de activitate: comercializarea produselor petroliere, accesorii și cosmetice auto, bar și spălătorie auto (numai Peco Păcurari). Documentația tehnică poate fi consultată la sediul firmei din str. Zugravi nr. 24, telefon 032/260605, sau la sediul Agenției de Protecție a Mediului Iași, str. Th. Văscăuțeanu nr. 10. Eventualele observații ale publicului referitoare la activitatea și amplasamentul obiectivelor se vor trimite în scris, la Agenția de Protecția Mediului Iași, str. Th. Văscăuțeanu nr. 10, în termen de maximum 30 zile de la publicarea acestui anunț în ziar. (2693366)

EXCURSII

■ EUROTIME transport București - Paris, autocar 85 USD, avion 325 USD, 01/3129275; 01/3113172; non-stop 092/515911. (2366774)

■ Facilitez excursii Schengen (1, 3, 6 luni - 1 an), Israel, America, Anglia, Mexic. Telefon 093/722711, 01/4233843. (B-13)

AUTO MOTO

VÎNZĂRI

ROMÂNEȘTI

■ Vînd urgent Dacia 1310, an fabricație 1987. Telefon 093/974571. (2693431)

■ Vînd Dacia 1309 L, 5 (cinci) locuri plus ladă. Telefon 032/110020. (2693430)

■ ARO 10 furgon (1993), motor nou. Telefon 033/724020; 033/725593. (RO-6710053.1.5)

STRĂINE

■ Vînd Mercedes „C180"-1994; Opel Vectra 1,8i, 16 v klima-1996; Opel Vectra 1,6i-1994, recent aduse. Telefon 095.835695 sau 095.353434 (SV-7819503-1.3)

■ Vînd Ford Orion Diesel neînmatriculat și Triploc cu patru ațe. Telefon 095-812.447. (BT. 3865712.1.3)

DIVERSE

■ Vînd betonieră nouă 160L (2-3 roabe amestec), 220V, 1,1KW, 10.000.000. Telefon 094-232.284. (BT.3805729.1.3)

CUMPĂRĂRI

■ Cumpăr Cielo, Tico. Plata pe loc. Telefon 094/754600; 01/6673154. (B.13)

■ Cumpăr acte Mercedes 250 D Comby, an 1989, design -124T. Telefon 093.584455. (SV-7534311-1.2)

■ Cumpăr autoturism Oltcit în stare bună. Telefon 095.316531. (Vs 8256425.1.2)

EUROMARKETCompany
Sisteme de protecție a mediului

- STATII DE EPURARE APE: menajere și industriale
- STATII DE TRATARE APĂ/AER: dedurizare, demineralizare, ROsmosis, UV sterilizare, filtrare, purificare
- pH neutralizare, pompe dozatoare
- Sisteme de deshidratare nămol: Filtre, presă bandă, centrifuge, separatoare nămol
- CONSUMABILE- Cărbune activ, Polimeri acrilici, rășini

ECHIPAMENTE - INSTALATII
Centrale Termice Pompe, Hidrofoare, Filtre apă
- PROIECTĂRI - STUDII

Bd. Poitiers 53, tel/fax: 233693, 220273

INSTALAȚII TERMICE ȘI SANITARE

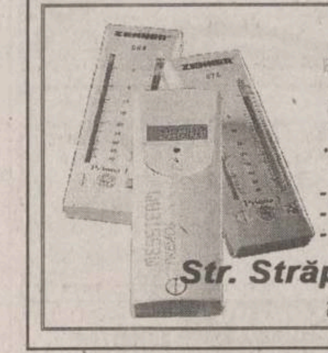

Contor ZENNER®

Punct de lucru IAŞI

"... deoarece fiecare picătură contează!"

- *Montaj repartitoare şi robineți termostatați*
- *Citirea şi facturarea cheltuielilor*
- *Consultanță energetică*

Str. Străpungerea Silvestru nr. 13
tel: 032-21.84.90

■ Facilitez viza Schengen. În doar 4 zile!!! 13.000 USD. Fără avans. 091.460.119. (VN-28bf12.1.5)

■ Călăuză Italia prin Ucraina - Bratislava - Cehia. Plecări urgente! Tel. 037/237022. (VN-30bf47.1.3)

ELECTRICE-ELECTRONICE

■ Vînd congelator, 5 sertare, preț negociabil. Telefon 032/112491. (2693432)

LICITAȚII

■ Direcția de Sănătate Publică a jud. Iași, cod fiscal nr. 4981352, cu sediul în Iași, str. V. Conta nr. 2-4, telefon 032/210900, fax 032/147221, organizează licitație publică deschisă pentru achiziționarea a 36 tone lapte praf, cod CPS 1551.20, în ziua de 27.08.2001, ora 9,00. Documentația pentru licitație se poate obține de la serviciul Aprovizionare-Investiții al D.S.P.J. Iași, cu sediul în Iași, str. V. Conta nr. 2-4, telefon 032/210906. Costul unei documentații este de 100.000 lei. (I-01)

■ S.C. „Nectar" S.A. Pașcani, cu sediul în Pașcani, str. Grădiniței nr. 1, organizează în fiecare joi, începînd cu data de 16.08.2001, ora 10.00, licitație publică cu strigare pentru vînzare mijloace fixe. Lista mijloacelor fixe se poate consulta la sediul societății. Relații suplimentare se pot obține la telefon 032/762600, int. 182. (I-01)

■ Primăria comunei Miroslava anunță concesionarea suprafeței de 3685 mp teren agricol, sat Miroslava, situat în intravilanul satului Miroslava, în T 54, parcela 2536. Concesionarea va avea loc în ziua de 16.08.2001, ora 12.00, la sediul Primăriei com. Miroslava. Ofertele se primesc zilnic la sediul Primăriei com. Miroslava unde sînt afișate și condițiile licitației. Relații la telefon 032/295680. (2693364)

■ Direcția Silvică Botoșani cu sediul în municipiul Botoșani, str. Pacea Nr. 24A anunță organizarea de licitație deschisă pentru masă lemnoasă la drum auto în data de 21.08.2001, ora 10, la sediul unității. Pentru masa lemnoasă neadjudecată licitația se va repeta după 3 zile. Loturile de masă lemnoasă prețurile de pornire a licitației și treptele de licitație pot fi consultate la sediul unității. Înscrierea la licitație se poate face pînă în ziua anterioară ținerii licitației. Relații suplimentare se pot obține la telefoanele 031/512.882, 094-616.628. (BT .2950377.1.1)

CITAȚII

■ Se admite acțiunea civilă introdusă de reclamanta Gangal Dorina, domiciliată în sat. Slobozia, com. Voinești - Iași, în contradictoriu cu Gangal Ion, domiciliat în satul Găunoasa, com. Scînteia - Iași, și în consecință desfacerea din culpa pîrîtului căsătoria dintre părți, încheiată la 22 iunie 1968. Dispune ca reclamanta să revină la numele purtat anterior căsătoriei, de Lăcătușu. Obligă pe pîrît să plătească reclamantei suma de 68.000 lei cheltuieli de judecată. Cu drept de apel în 30 de zile de la comunicare. Pronunțată în ședință publică azi, 21 martie 2001. (2693370)

PIERDERI

■ Pierdut carte de identitate seria A nr. 0860589 pentru auto nr. 2-IS-2347. O declar nulă. (2693560)

■ Pierdut carnete de sănătate CNAS pe numele Turcu Elena și Turcu Elena-Alexandra. Le declar nule. (2693435)

■ Pierdut legitimație de concurs eliberată de Facultatea de Biologie Iași, pe numele Caldari Andreea. O declar nulă. (2693368)

Sediul redacției **MONITORUL** Str. Smîrdan nr.5 Luni-Vineri: 8.30 -16.30 Sîmbătă: 9.00-12.00	Interior magazin **MATERNA** Luni-Vineri: 8.00 - 16.00 Sîmbătă: 9.00 - 12.00
Interior magazin **ELECTRONIC RGQ** Alexandru cel Bun Luni-Vineri: 8.00 - 16.00 Tel. 216739	Interior magazin **HALA CENTRALĂ** Luni-Vineri: 8.00 - 16.00 Tel.: 116650

Interior magazin
VAMA VECHE
S.C. SOMETCHIM S.A.
Luni-Vineri: 8.00 - 16.00
Tel.: 210419

CENTRE DE PRELUARE A ANUNȚURILOR DE MICĂ PUBLICITATE

Pentru sugestii, reclamații și informații referitoare la anunțurile de mică publicitate puteți suna la

tel./fax: 032/271333 int. 121,
orele 9.00-14.00 (luni-vineri).

sau la adresa de e-mail: lcozma@monitorul.ro
Liliana Cozma - coordonator Mică Publicitate.
Duminica anunțurile se primesc numai în caz de urgență (decese) la sediul redacției din str. Smîrdan nr. 5, et. 3, cam. 10, orele 15.00-17.00.

MESAJE

■ Tudor Patelli este rugat să aducă lui Dona Patelli actele făcute de notarul Toma Ioan. Dona Patelli locuiește în apartamentul proprietate personală din str. Garabet Ibrăileanu nr. 10, sc. B, et. II, ap. 9, din 1992 (cînd l-a cumpărat), fără a fi înstrăinat prin vînzare, donație sau altă măsură. Telefon 032/114852. (2693507)

LOCURI DE MUNCĂ

FABRICA PRIVATĂ DE CONFECȚII TEXTILE

angajează:

- INGINERI TEXTILIȘTI CU EXPERIENȚĂ;
- TEHNICIENI EXPERIMENTAȚI.

Cunoașterea limbii engleze sau franceze constituie un avantaj. Se oferă salarizare motivantă, corespunzătoare efortului depus. Relații la 094/630249. (I-01)

■ Societate româno-americană angajează personal calificat pentru confecții export și construcții. Telefon 032/233630. (000743)

COMPANIE NAȚIONALĂ DE DISTRIBUȚIE CAFEA

angajează:

DIRECTOR VÎNZĂRI

- filiala Iași. Cerințe: studii superioare, abilitate în comunicare, experiență în domeniu, permis de conducere cat. B, cunoștințe operare P.C., domiciliul în Iași, vîrsta maximă 35 ani, disponibilitate pentru muncă în program prelungit. Cei interesați sînt rugați să trimită C.V. la fax 032/112218 în termen de 5 zile. (2605159)

SIRAJ A.D. IMPEX S.R.L

angajează

TÎMPLARI.

Relații la telefon 032/236280, 032/233773. (I.01)

■ Cîștigați 1200-2000 USD lunar, muncind la domiciliu. Ofertă serioasă! Trimiteți plic timbrat autoadresat la București, O.P. 62, CP 51. (B-13)

■ S.C. "For Lis" S.R.L. angajează numai cu experiență în domeniul confecțiilor: inginer, maistru confecționeri și auxiliari. Telefon 032/252293; 032/251512; 092/516123; 090/025529. (000714)

EDITURA POLIROM

organizează concurs pentru ocuparea următoarelor posturi:

REDACTOR
și
CORECTOR.

Condiții de angajare: cultură generală, cunoașterea temeinică a limbii române, bune cunoștințe de engleză și/sau germană (pentru postul de redactor). Dosarele de înscriere - C.V., foto, scrisoare de intenție - vor fi depuse la secretariatul editurii (bd. Copou nr. 4, et. IV), pînă la data de 10 august. Informații suplimentare la telefon: 032/214100; 032/214111. (2693561)

■ „Scirom" angajează confecționere pentru secția Păcurari, str. Moara de Foc 15, etaj 1, și secția Tătărași - complexul „Stejarul" - str. Stejar nr. 15. Telefon 032/272285 sau 032/176395. (2693376)

■ SC ELSACO ELECTRONIC SRL anunță concurs pentru ocuparea unui post de secretară. Condiții: studii superioare, cunoștințe de contabilitate primară, operare PC. CV-urile vor fi depuse pînă joi 2 august orele 16.00. Interviul va avea loc vineri 3 august orele 17.00 la sediul firmei, Șoseaua Păcurari 15-17, telefon 217.376. (BT. F.1.3)

GRUPUL DE PRESĂ MONITORUL IAȘI ANGAJEAZĂ

ADMINISTRATOR REȚEA

Cerințe:
- cunoștințe Linux, Windows 98, Windows NT;
- cunoștințe administrare rețea eterogenă: Linux și Windows;
- cunoștințe hardware;
- experiență în Internet, Samba, TCP/IP;
- candidații trebuie să fie în ani terminali.

Se oferă:
- salariu corespunzător pregătirii și experienței;
- șansa de a lucra într-o echipă de specialiști IT.

Cei interesați sînt rugați să trimită C.V. și scrisoare de motivație la e-mail: Sysadmin@Monitorul.ro pînă la 10.08.2001 sau să le depună la secretariatul redacției din str. Smîrdan nr. 5, et. 3, cam. 3. (I-20)

OFERTE SERVICII

◆ Reparații la domiciliul clientului: frigidere, congelatoare, mașini de spălat automate, aspiratoare - orice tip. Deplasări și în județ. Garanție - doi ani. ☎ 032/128925; 032/152865; 095/382311. (000700)

◆ Service autorizat tv, video, video-cam., adaptări sunet, pastile video, selectoare. Garanție. ☎ 032/110572; 092/477224. (000616)

◆ Mașini de spălat, automate și normale, la domiciliul clientului. Garanție. ☎ 032/176672 sau 093/950505. (000756)

◆ Reparații frigidere, la domiciliul clientului. Garanție - doi ani. ☎ 032/145523. (9096785)

DECESE

✝

Eugenia, Adrian și Cristian Loiso anunță despărțirea de dragul lor tată și bunic

VASILE CIOCAN.

Înmormîntarea va avea loc astăzi, 31 iulie, orele 12.00, la cimitirul „Sfînta Treime" - Păcurari. (000788)

✝

Cu mare durere, familiile Dumitru Rugină, Gheorghe Lupușoru și Chiscop, copiii și nepoții anunță trecerea întru eternitate a tatălui și bunicului lor

COSTICĂ CHISCOP,

fost salariat la Trustul de Construcții Drumuri și Poduri Iași. Înmormîntarea va avea loc astăzi, orele 11.00, la cimitirul „Sfînta Treime" din Păcurari. Corpul neînsuflețit este depus la capelă. Masa de pomenire - la restaurantul „Stejarul" (Tătărași), la orele 13,30. Dumnezeu să-l odihnească în pace. (000789)

✝

Zdrobite de durere, Mărioara - soție, Bianca - nepoată și Monica - noră anunță moartea fulgerătoare a scumpului lor soț, bunic și socru, lt. col. (r.)

PETRU DRĂGAN.

Înmormîntarea are loc astăzi, 31 iulie 2001, orele 14.00, la cimitirul „Sfinții Apostoli Petru și Pavel". Corpul neînsuflețit este depus la biserica „Sfîntul Nicolae" - Tătărași. Dumnezeu să-l odihnească. (000796)

✝

Cu inima profund îndurerată și aflați încă sub impresia unei nemeritate lovituri a sorții, salariații Sucursalei „Banc Post" Iași deplîng trecerea prematură în neființă a colegei lor

GABRIELA IONEL.

Fie-i odihna veșnică și țărîna ușoară. (2693433)

✝

Familia Radu Slătineanu, cu adîncă durere în suflet, anunță trecerea în neființă a celei care a fost o minunată mamă și bunică

MARIA SLĂTINEANU

- pensionară I.M.F. Dumnezeu să o ierte și să o odihnească în pace. (2693380)

✝

Cu adîncă durere în suflet, Alexandru - soț anunță trecerea în neființă a celei care a fost o minunată soție -

MARIA SLĂTINEANU

- pensionară I.M.F. Înmormîntarea va avea loc marți, 31 iulie 2001, orele 12.00, la cimitirul „Eternitate", în capela căruia este depusă. Dumnezeu să o odihnească în pace. (2693380)

✝

Familia Leferovici anunță decesul dragei lor

VIORICA LEFEROVICI.

Înmormîntarea va avea loc la cimitirul „Sfîntul Vasile" (biserică), azi, 31 iulie 2001, orele 13,00. Dumnezeu să o odihnească în pace. (2693371)

✝

Soția, fiica și nepoțica - Bianca anunță cu sufletele pline de durere decesul celui care a fost un minunat soț, tată și bunic -

EMANOIL BUCUR.

Înmormîntarea va avea loc miercuri, 1 august 2001, orele 13.00, la cimitirul „Sfinții Apostoli Petru și Pavel". Regrete eterne. Dormi în pace, suflet bun și mult prea chinuit. (2693563)

✝

Familia Mirel și Petronela Stroescu anunță cu durere în suflet moartea copilului lor

ALEXANDRU

la numai o zi de la naștere. Înmormîntarea va avea loc astăzi la ora 12.00, la cimitirul "Sfinții Apostoli Petru și Pavel". Dumnezeu să-l odihnească în pace.(I.20)

CONDOLEANȚE

✝ Asociația Națională a Veteranilor de Război - Filiala „Ștefan cel Mare și Sfînt" regretă trecerea în neființă a veteranilor de război OCTAVIAN MERCHEȘ și ALEXANDRU BOUȘCĂ și transmite sincere condoleanțe familiilor îndoliate. Dumnezeu să le ierte păcatele și să-i odihnească în pace. (I-20)

✝ Colectivul Serviciului Tehnic de la Universitatea Tehnică „Gh. Asachi" Iași transmite sincere condoleanțe colegului Mihai Pâcă și întregii familii pentru pierderea suferită. (000791)

✝ Familia Olărașu transmite sincere condoleanțe familiei Ștefan Leferovici și este aproape de ea în aceste momente grele. (000787)

✝ Cu adîncă durere în suflet, mătușile - Elena Ceaicovschi, Aneta Părpăriță, verișorii - Ioan Ceaicovschi, Liliana Cojocaru, Magdalena Lupeș și Emiliana Cojocaru - sînt alături de Maria Drăgan - soție, Monica - noră și Bianca - nepoată la greaua pierdere suferită prin decesul lt. col. (r.) PETRU DRĂGAN. Dumnezeu să-l odihnească în pace. (000795)

✝ Colectivul Laboratorului de Biochimie este alături de domnișoara Ariadna Tudorache în aceste momente triste și-i transmite sincere condoleanțe. (000797)

✝ Colectivul Biroului Administrativ al D. Tc. Iași este sufletește alături de colegul Radu Slătineanu la marea durere suferită prin decesul mamei. Condoleanțe familiei îndoliate. (000798)

✝ Colectivul S.C. „I.C.P.E. - Trafil" S.A. este alături de colegul Simion Leferovici la marea durere pricinuită de decesul mamei. Sincere condoleanțe. (2693382)

✝ Colegii din cadrul Atelierului Utilaje de la IPROCHIM S.A. Moldova - Iași sînt alături de doamna ing. E. Loiso la durerea pricinuită de decesul tatălui și transmit sincere condoleanțe familiei îndoliate. (2693377)

✝ Colectivul Serviciului Tehnologia Informației din Cadrul Direcției de Telecomunicații Iași este alături de colegii Liliana și Adrian în momentele grele pricinuite de trecerea prematură în neființă a părintelui - VICTOR FRECĂUȚEANU. (2693375)

✝ Colegii din ATCOM Iași transmit condoleanțe domnului președinte al S.C.A. „Elmet Service" Pașcani - Vasile Axinte - pentru pierderea suferită. (2693372)

✝ Colectivul Secției „Electrice" din CET 1 - Iași este alături de domnul ing. Ștefan Leferovici la durerea pricinuită de pierderea mamei și transmite sincere condoleanțe familiei îndoliate. (2693371)

✝ Colegii și prietenii din Secția Termomecanica din CET 1 Iași sînt alături de ing. Ștefan Leferovici și-i transmit sincere condoleanțe pentru pierderea suferită prin trecerea în neființă a mamei sale. (2693371)

✝ Familia Toma Chirilă este alături de familia Liviu Ionel la durerea pricinuită de pierderea soției și transmite sincere condoleanțe familiei îndoliate. (2693369)

✝ Colectivul Serviciului Marketing, „Peco" Iași este alături de colega Monica Drăgan la greaua pierdere suferită prin decesul socrului ei și transmite sincere condoleanțe familiei îndurerate. (2693562)

✝ Colectivul Laboratorului „Monomeri" din cadrul Institutului de Chimie Macromoleculară „Petru Poni" este alături de colegul Vasile Cupeț în aceste momente de mare durere pricinuită de trecerea la cele veșnice, după o grea suferință, a soției sale. Sincere condoleanțe familiei îndoliate. (I-02)

✝ Colectivul Serviciului „Tezaur-Casierie" din „Banc Post" - Sucursala Iași, adînc impresionat de dispariția nedreaptă a colegei GABRIELA IONEL, om de înaltă probitate morală și profesională, transmite întreaga compasiune familiei îndoliate și este alături de ea în aceste momente grele. Dumnezeu să o odihnească în pace. (1979892)

✝ Conducerea Sucursalei Electrocentrale Iași transmite sincere condoleanțe și întreaga compasiune domnului ing. Ștefan Leferovici și este alături de dumnealui în aceste grele momente pricinuite de pierderea suferită.(1979893)

☎ TELEFOANE UTILE: FARMACII

● A.T.I.- PULS
Sos. Natională 194, bl. D
zilnic : 7.30 - 21.00
sîmbăta :8.00 - 20.00
duminica : 8.00 - 18.00
☎ 233.242, 233.223

● THYMUS
Str. Arges nr. 6, bl. D8
(Al.cel Bun, în spatele Cascrici CONEL)
Luni-vineri : 8.00-20.00
sîmbăta, duminică : 8 -16
☎ 154.445

● EUROPHARM
Str. Cerna 1 (Mircea cel Bătrîn)
zilnic : 8.00 - 20.00
sîmbăta : 8.00 - 16.00
duminică: închis.
☎ 224.109

● GABRIELA FARM
Str. Păcurari, bl. 582
zilnic: 8.00 - 20.00
sîmbăta: 8.00 - 20.00
duminica: 8.00 - 14.00
☎ 218.473, 216.507, 220.205

● FARMACIA IRIS PHYTO PHARMA
Sos. Natională nr. 64-66
(cartier Alexandru cel Bun)
zilnic: 8,00-21,00;
sîmbătă 8,00-18,00;
duminică 8,00-14,00;
☎ 219296

● FARMA LIV
Str. Nicolina nr. 11, bl. A5
zilnic: 8.00 - 20.00
sîmbăta: 8.00 - 20.00
duminica: 8.00 - 14.00
☎ 231.197

● FARMACIA IRIS PHYTO PHARMA
Șos. Păcurari nr. 43, bl. 545
zilnic: 8,00-21,00;
sîmbătă 8,00-18,00;
duminică 8,00-14,00;
☎ 250337

● NOREX PHARM
str. Grigore Ureche nr. 1
(lîngă Tribunal)
zilnic : 8.00 - 20.00
sîmbăta : 8.00 - 16.00
duminică: 8.00 -14.00
☎ 216.382

● BABY FARM
Str. V. Lupu 70-74
luni-sîmbătă : 8.00 - 20.00
duminică: 8.00 - 16.00
☎ 271.357

● REMEDIA
Str. Gării 30
zilnic : 7.30 - 20.00
sîmbăta : 8.00 - 14.00
duminica : 8.00 - 14.00
☎ 146.325

TELEFOANE UTILE - CABINETE ȘI FARMACII VETERINARE

CABINET VETERINAR
PROVET IAȘI
Str. Smîrdan nr. 93 C
ZILNIC : 9.00 -23.00
Consultatii si tratamente la domiciliu
☎ 233.772, 092.376.433 (NON STOP)

CABINET ȘI FARMACIE VETERINARĂ
SANOVET
Păcurari 116 (vizavi de statia SHELL Păcurari)
zilnic : 9.00 - 20.00
duminică 9.00 - 14.00
☎ 032/259286

CABINET DUOVET
Str. Nicolae Gane nr. 25
zilnic : 16-20, sîmbătă: 10.00 - 13.00
duminică - închis
☎ 092555155, 032/214773

CABINET ȘI FARMACIE VETERINARĂ
„ALFA-SAN"
Str. Nicolina nr. 4A, bl. F4, parter
(intersectia cu Aleea Rozelor)
luni-vineri : 8.30 -19.00
sîmbătă: 8.30-15.00
☎ 224008; 094/645442; 095/932972

CABINET ȘI FARMACIE VETERINARĂ
URGOVET
Str. V. Lupu 51 A-B
(vis-a-vis de Spitalul de Pediatrie)
luni-vineri: 9.00-20.00, sîmbătă: 9.00 - 14.00, duminică: 9.00-12.00
☎ 032/272733, 096/355211

AGENDA OMULUI DE AFACERI

ETNIS

Distribuitor **Vaillant, Bosch și Viessman,** vă oferă:

Centrale Vaillant
model nou la prețuri mai mici

- **Radiatoare de oțel, aluminiu și fontă**
- **Rezervoare gaze lichefiate "Shell"**

AER CONDIȚIONAT
Proiectare, montaj și garanție 3 ani
Plata în 6 rate lunare
REDUCERE 15%

Iași - Str. N. Iorga 7D, bl. F5, tel. 032/230113,
fax 032/232690, telemobil 094613246, 094554249

ROTHERM

Importator echipamente termice - CE

- Centrale termice - FERROLI
- Condiționare, ventilație - EMMETI
- Radiatoare, fitinguri, pompe, automatizări

Reduceri pînă la 20%
Servicii complete
PLATA ÎN RATE

Iași, Bd. T. Vladimirescu nr. 40 (Bucșinescu)
Tel/Fax: 032/175105, 272340, 093-243670

TRAX

AER CONDIȚIONAT
MITSUBISHI, TADIRAN, ARISTON

CENTRALE DE CLIMATIZARE
TADMOR

SISTEME DE VENTILAȚIE cu
tubulatură rigidă ALP și flexibilă TWITOPLAST

Str. Bacinschi nr. 5 (vis-a-vis de Autogară)
telefon: 211690
Splai Bahlui stg. 55B (clădirea CERTEX)
tel. 237.945, 092 516.130, 093 516.722

Restaurantul COTNARI

Oferă:

- Servicii catering (la sediul clientului)
  - preparare a, servirea mesei de prânz
  - organizarea de simpozioane, cocktail-uri, congrese
  - lansare de produse și servicii
- Servicii de alimentație publică mese festive (nunți, botezuri) și alte manifestări la sediu

Iași, bd. Socola nr. 16
tel. 237.310; 136.182; 092-357.824

Clima Therm Center

Centrale termice, cazane, radiatoare, boilere, automatizări

Aparate de aer condiționat, ventilație, condiționare

PLATA ÎN RATE
Soluții tehnice, montaj și service specializat

Iași - Str. Sărăriei 50, Tel/fax: 032/261833

S.C. INFROMEX

Imprimeria textilă

Bannere, autocolante * Autocolante auto
Personalizări obiecte promoționale
Trofee sportive * Felicitări * Invitații nuntă
Invitații botez * Mape, dosare, foi antet
Pungi PE și PVC * Salopete * Lenjerie
Tricotaje * Șepci * Tricouri * Parasolare
Firme luminoase * Casete firmă
Indicatoare stradale * Indicatoare rutiere
Indicatoare industriale și de avertizare
Legitimații CLUB * Vignete * Fanioane
Stegulețe * Ecusoane * Plastifieri

Str. Oancea nr. 10, bl. 354, parter
Tel./fax: 032-278210; mobil 093-709405

NIPPON

Aer condiționat
WESTPOINT

- începînd cu 487 USD*
- montaj gratuit.
- gamă completă de capacități

* preț fără TVA.

Iași, bd. Independenței Y5-Y6, tel. 218246
Bd. Socola 1, tel. 233420 Pașcani, tel. 763583

YV

ALARME
300%
siguranță
- CLINICA DE PARBRIZE

Păcurari 92 (incinta Transmixt), tel: 259.690

CASA DESIGN

Distribuitor:
Bosch, ACV , Saunier Duval

- Centrale termice pe gaz, motorină, electrice
- Radiatoare oțel, aluminiu
- Materiale pentru instalații
- Proiectare, execuție, service.

Iași, Bd. T. Vladimirescu nr. 59
Tel.: 032-174565, mobil 094-787234

P.S. INTEX S.A.

vă oferă prin **Magazinul Instalatorilor**

- ȚEAVĂ **Pexal** ∅16 **19200 lei cu TVA** PREȚ PROMOȚIONAL
- Țevi și fitinguri cupru **YORKSHIRE**
- Radiatoare **DUNAFERR**
- Centrale termice cu tiraj forțat **BIASI și BERRETA 24 KW**
- Centrale termice pe combustibil solid și gaz **TERMOTEKA**

Șos. Păcurari nr. 70, bl. 550
(vis-à-vis Registrul Auto Român)
Tel./Fax: 032-257866 ; 095-525146, 094-620882

KUBITECH

comercializează

- Aparate aer condiționat **noi și second hand**
- Izolație termică tubulară și saltea adezivă K-Flex
- Consumabile, scule, freon accesorii pt. tehnică de frig
- Camere frigorifice, compresoare, agregate

Plata în rate și leasing

Iași, șos. Păcurari 55, bl. 548, tel./fax 257555

INFROMEX

IMPRIMERIE TEXTILE

- Bannere
- Autocolante
- Personalizări
- Obiecte promoționale
- Trofee sportive
- Felicitări
- Invitații nuntă, botez
- Mape, dosare, foi antet

Str. Oancea nr. 10, bl. 354, parter. Tel. 032-278210

A&C ELECTRIC GRUP

FIRME SI CASETE LUMINOASE
LITERE SI SIGLE VOLUMETRICE
PANOURI STRADALE
COPERTINE • ACOPERIRI TERASE
BANNERE • STEAGURI
INSCRIPTIONĂRI CU VINYL
SIGNALISTICĂ DE INTERIOR

TÂMPLĂRIE DIN ALUMINIU
AMENAJĂRI CU GIPS-CARTON

RATE! MARI REDUCERI!

Iași, str. Gării 15 (colț cu str. Uzinei)
tel./fax: 032-236.444, 112.591

SC FLAIR SRL BACĂU

În Bacău
cel mai mare
DEPOZIT DE GEAM
FLOAT- CLAR, COLORAT,
REFLECTORIZANT, ANTIEFRACȚIE,
OGLINDĂ ȘI CĂRĂMIDĂ STICLĂ
GLAVERBEL ȘI SAINT GOBAIN.

C-lea Bîrladului/23, mob:093/247.770 ;
tel/fax: 034/112.046; 117.510

GRUPUL DE FIRME ROMFIN

Tîmplărie din aluminiu

Iași, str. Rampei nr. 9A
tel.fax: 214 090

RADIX SERVICE

comercializează

CONTOARE APĂ RECE ȘI CALDĂ
ECHIPAMENTE DE CLIMATIZARE
CENTRALE TERMICE
PLATA ÎN 6 - 24 RATE!

Iași, I.C. Brătianu 20-22
tel.: 032/217590, tel/fax: 032/218765
(sens giratoriu Teatrul Național - intrare prin gang)

ARAV CON

distribuitor autorizat
NOU!!! NOU!!!
EUROPEAN PANEL
panouri termoizolante
pentru pereți și acoperiș
PREȚURI FĂRĂ CONCURENȚĂ
Relații la tel:
034-136480, 310389
094-786017, 093-678905

QNET

comercializează și execută montaj

AER CONDIȚIONAT
AKAI
Rate și leasing

Iași, Costache Negri 60,
tel. 032/276409, 092-349733

MELCRET FONOTERM

Tîmplărie din aluminiu
cu TVA 0%
25 de culori · la același preț
conform ordinului Ministrului de Finanțe
nr. 1026 din 20.07.2000

Bd. Poitiers nr. 14, tel. 231023, 270817

IAȘISTING

DOTĂRI SERVICE P.S.I.
EXTINCTOARE
(verificări, reparații, reîncărcare)

- ignifugarea materialelor
- furtune P.S.I
- proiectare
- avize și autorizații

Bd. D. Cantemir nr. 8 bl. P2, sc. B, ap. 1
tel./fax: 237.515; mobil: 094-834.966

S.C. "DOSOFTEI" S.A. IAȘI
Editură & Tipografie

EXECUTĂ LA COMANDĂ ȘI COMERCIALIZEAZĂ LA CELE MAI MICI PREȚURI:

- ✓ Reviste, pliante, afișe, mape prezentare, etichete
- ✓ Caiete, agende
- ✓ Imprimate tipizate comune pe economie
- ✓ Formulare tipizate cu regim special personalizate (Societatea este abilitată de MFP prin CN Imprimeria Națională București)
- ✓ Hîrtie pentru ambalaj personalizată
- ✓ Hîrtie imprimantă, scris, offset, xerox
- ✓ Ambalaje de carton

Str. Sf. Lazăr 27, Iași-6600, Tel./Fax: 032-137060

EUROPA GROUP

COMERCIALIZEAZĂ ȘI EXECUTĂ MONTAJ

- Centrale termice Bosch, Protherm, Saunier Duval, ACV-Milenium
- Radiatoare KORADO
- Teavă multistrat HENCO
- Rezervoare propan SHELL
- Armături industriale HAWLE
- Aer condiționat 14.000.000 lei TVA inclus.

PLATA ÎN RATE

Tel. 032-279300, 245582

EURO-FRIG

UTILAJE FRIGORIFICE
VÂNZĂRI-MONTĂRI-REPARAȚII-SERVICE

- CARRIER - INSTALAȚII FRIGORIFICE NOI
  - INSTALAȚII AUTO - pentru transport produse alimentare
  - INSTALAȚII DE CONDIȚIONARE A AERULUI
  - INSTALAȚII PENTRU CAMERE FRIGORIFICE
- **SECOND HAND** VITRINE, LĂZI, CAMERE FRIGORIFICE, AER CONDIȚIONAT

Tel./fax: 032/250836, mobil 094 792529

METRONOM

BRAMAC - sisteme de învelitori
Schindler - ferestre de mansardă
schiedel - sisteme de coșuri, șeminee

Garanție 30 ani

Servicii asigurate
Montaj și asistență tehnică
Calculul necesarului de material și transport gratuit

Iași, str. Împăcării 25.
Tel./fax: 032/220877, 094-629569

HOLI-MARK SRL

vinde
Linie completă de brutărie
- pe vatră -
diferite capacități

Tel. 032-217627
094-630139, 094-375158

Alcon Plus

TÎMPLĂRIE DIN ALUMINIU ȘI DIN PVC
GEAM TERMOPAN

ACEEAȘI CALITATE
LA UN PREȚ
AVANTAJOS

Tel.: 032/ 278680, int. 2106
Mobil: 093/508680

LIVING - ROOM

MOBILIER
din stoc și la comandă
LA CELE MAI MICI PREȚURI DIN ORAȘ

SISTEM DE RATE DEOSEBIT DE AVANTAJOS !!!

Iași, P-ta Voievozilor, bl, C4
Tel/Fax: 032/250759

Tec Telecom

Comercializeaza, monteaza
si asigura service:

AER CONDITIONAT
incepand cu 12.700.000 lei

SISTEME DE VENTILATIE
SI CLIMATIZARE
garantie la echipamente si lucrari

str. Ghica Voda 14, tel/fax. 032-21 80 80, 27 81 81
sales@tectelecom.com

PRO C.F.C.

Profesional Signmaking
comercializează:

POLIPLAN
SI NU NUMAI ...
AUTOCOLANT, STIPLEX, CERNELURI SERIGRAFICE
(COPERTINE, CASETE LUMINOASE, BANNERE, FIRME)

Iași, str. Rascani 17
tel. 094/594455

DOL IND

MOBILIER
la comandă din:
pal melaminat
import Ungaria
cu feronerie Germania și Italia

Iași, B-dul Alexandru cel Bun nr. 50
(stația Minerva)
tel.: 217.565, 095/547.096, 095/547.098

SC VECTRA SRL

DISTRIBUITOR
AER CONDIȚIONAT
DAEWOO, LG
INSTALAȚII DE VENTILARE
CAMERE FRIGORIFICE
INSTALAȚII FRIGORIFICE
CENTRALE TERMICE
PLATA ÎN RATE

Tel. 032/277806,094/629579
fax 032/277807

FUJIYAMA KARATE CLUB

Înscrieri
KARATE TRADIȚIONAL

Grupe copii	5 - 10 ani
juniori	10 - 18 ani
tineret	18 - 23 ani

Luni, miercuri, vineri: 19.00-20.30

Sala Sport: Șc. Gen. Nr. 15 (zona Autogară)
Tel. 112400, 236380

DANSOR

STUDIO FOTO

- Minilaborator foto
- Copiatoare (imprimante) color și alb negru

Cel mai bun raport preț-calitate/ copie

Lăpușneanu 7-9 (Galeriile de Artă
Telefon: 032-258.323/ 032-146.561

FIRST EUROPE

PÂINE
la vatră + specialități
Prețuri optime. En gross.

Splai Bahlui 22 (Complex A. Iancu)
Tel. 236 474

Tec Telecom

CALCULATOARE
SECOND-HAND
Pentium 75,133,166, 200 Mhz
AMD K6-2: 300, 450, 500 Mhz
Pentium II 233, 400Mhz
Laptop P 120, 133, 266 Mhz

str. Ghica Voda 14, tel/fax. 032-21 80 80, 27 81 81
sales@tectelecom.com

Oferta săptămînii: TELECOMUNICAȚII

DIALOG FREE 9$/luna
Philips Savvy 680.000lei
Nokia 6150 4.600.000lei

Magazin1: Colt cu Cinema Victoria
Magazin 2: Hala Centrala et.1

NOU!
CALL - ID
TELEFOANE CU IDENTIFICAREA APELANTULUI

Tec Telecom Str. Ghica Voda 14, Tel/Fax: 032-232638, 233910, sales@tectelecom.com

---

4$* DIALOG INEDIT
*Fără TVA.
Nou! Tarifare la secunda pentru toate tipurile de abonament!*
*dupa primul minut

le modèle
str. Lăpușneanu nr. 7B - tel/fax 032 239003

Ericsson T10	$57
Motorola v2288	$30
Motorola T180	$27
Sagem 922	$25
Maxon 3204	$16

Prețuri fără TVA

---

dialog
Sistem uoorlu de rate

Telefoane la prețuri excepționale!
Sagem 922
Motorola TalkAbout **755.000 lei**

La fiecare activare Open Systems oferă GRATUIT telefoane Siemens S6, Philips Diga, Philips Fizz, Hagenuk

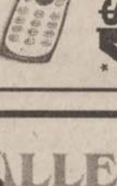

ABONAMENT LUNAR 4$*

OPEN SYSTEMS

Iași, Sf. Lazăr 29, lîngă Librăria Dosoftei, tel. 032-225141

4$* Dialog inedit

Dialog FREE 9$

Siemens S6	- 125.000 lei*
CADOU ÎNCĂRCĂTOR AUTO+HUSĂ+SUPORT	
Motorola M3588	- 600.000 lei*
Sagem S22	- 650.000 lei*

* Prețurile nu includ TVA
Sînt valabile numai cu conectare

HALLEY
Wireless Communication
Bd.Ștefan cel Mare și Sfânt 13
tel./fax 032-276004
Bd. Independenței 1-5
tel./fax 032-278180

---

* în afara orelor de vîrf (20.00 - 07.00) și în week-end (de vineri ora 20.00 pînă luni ora 07.00)

DIALOG FREE

Abonament: 9$/lună*** Tarif/min: 0,05 $ după consumarea celor 180 min.
180 minute x 0,00$/min*
pentru convorbirile Dialog-Dialog
Detalii în magazine!

S.C. LOCADO COM S.RL.
IASI, B-DUL INDEPENDENTEI NR. 27, TEL:214259

---

dialog
va ureaza Conectare Buna
TeleCom
* intre orele 21,00-7,00 si toata duminica

Rețeta GSM GRATIS!

Pui Două ore gratis pe lună la Dialog Free*
...Adaugă: Un telefon Nokia GRATIS **
...După gust Cadouri pentru fiecare conectare!

Bd. Independentei nr. 9,
bl. D1, parter
tel./fax: 258289
e-mail: marketing@radcom.ro

---

dialog
Preturi începând cu
ERICSSON R310s
R320s la numai 69$*

9$*

EUROTEL 2000
MITSUBISHI TRIUM
MOTOROLA T2288
MAXON 3204

Cele mai mici preturi la cartelele de reîncarcare, pachete ALO si accesorii
Nu rata noua oferta **DialogFree!** De acum ai **180** de minute **GRATUITE** in retea si tarif de **0.05$/min***, dupa consumarea acestora**
**Intre orele 20.00 - 7.00 plus sambata si duminica
Totul pentru numai 9 $*.
IASI, Str. Stefan cel Mare, Nr.4,vis-a-vis de Moon Palace,langa Guliver, TEL/FAX: 032.259.429

*PRET FARA T.V.A.

AUTOTELECOM S.A.
Bd. Independenței nr. 11, bl. D,
mezanin (deasupra pieței)
Tel./fax: 276 413

Agent Autorizat cosmorom

- Nokia 5130 → 29 $*
- Ericsson R320s → 69 $*

Pentru fiecare conectare - un cadou surpriză !

OFERTA COSMOROM
- abonament *Cosmorom* **ATU** - 4 $/lună*
- abonament *Cosmorom* **Plus 25** - 9 $/lună* + 25 minute gratuite

* Prețuri fără TVA, în limita stocului disponibil.

NOUL PREȚ LA TELEFONUL MOBIL
ERICSSON A2628S

CLASS

950.000 lei

Prețuri studențești !!!
Dacă te abonezi la CONNEX pînă la **15 august 2001** poți cîștiga:

- 1 excursie pentru două persoane în Insulele Maldive
- 10 excursii pentru două persoane în Antalya
- 200 genți de voiaj, 200 fotolii gonflabile și 200 genți frigorifice

Planul de vacanță mai conține:

- 3 luni de abonament gratuit *
- abonament promoțional cu doar 5 dolari** pe lună
- CONNEX Cent, singurul abonament cu 1 cent/minut în weekend***

* Prima, a patra și a opta lună de abonament
** Nu include TVA
*** Primele 500 de minute pe lună în weekend de convorbiri în rețea

Terminalele sunt disponibile în limita stocului disponibil și se pot achiziționa numai cu conectare la rețeaua CONNEX

Bd. T. Vladimirescu, cămin T17, parter.
Tel. 276.366, mobil: 092-619910

Detalii în magazine.

dealer autorizat CONNEX

Noul telefon Ericsson A2628s este doar (include TVA)

999.000 lei

ERICSSON
Send New
Text:
IA-TZI OKELARII DE SOARE !)
A2628s
YES

în limita stocului disponibil numai cu conectare la rețeaua CONNEX

Dacă te abonezi la CONNEX până la 15 august 2001 poți câștiga:

- **1 excursie pentru două persoane în Insulele Maldive**
- **10 excursii pentru două persoane în Antalya**
- **20 weekenduri pentru două persoane în Neptun - Olimp**
- **200 genți de voiaj, 200 fotolii gonflabile și 200 genți frigorifice**

Planul de vacanță mai conține:

- **3 luni de abonament gratuit***
- **abonament promoțional cu doar 5 dolari** pe lună**
- **CONNEX Cent, singurul abonament cu 1 cent/minut în weekend*****

*Prima, a patra și a opta lună de abonament
**Nu include TVA
*** Primele 500 de minute pe lună în weekend de convorbiri în rețea
Detalii în magazine

EuroBIT își oferă gratuit și la alegere o pereche de ochelari de soare pentru fiecare telefon cumpărat sau abonament CONNEX încheiat.

EuroBIT

Expert Center - Ștefan cel Mare nr. 3, 092-358.006
B-dul Independenței nr. 7 – Top Romanța, 092-849.849
Sf. Lazăr nr. 45-47, 093-599.611
Hala Centrală, 092-358.003

dealer autorizat CONNEX

NOU

Un nou magazin
MOBISHOP
în Bd. Socola nr. 1
(zona Podu Roș)
tel. 237791, 093 511222

35 $

SIEMENS A35
(indiferent de abonament)

+ prima lună un abonament gratuit la **Monitorul**

Dacă te abonezi la CONNEX până la 15 august 2001 poți câștiga:

- **1 excursie pentru două persoane în Insulele Maldive**
- **10 excursii pentru două persoane în Antalya**
- **20 de weekenduri pentru 2 persoane la Neptun-Olimp**
- **200 genți de voiaj, 200 fotolii gonflabile și 200 genți frigorifice**

Planul de vacanță mai conține:

- **3 luni de abonament gratuit***
- **abonament promoțional cu doar 5 dolari** pe lună**
- **CONNEX Cent, singurul abonament cu 1 cent/minut în weekend*****

*Prima, a patra și a opta lună de abonament
**Nu include TVA
*** Primele 500 de minute pe lună în weekend de convorbiri în rețea
Detalii în magazine

MOBISHOP Str. Palat nr. 2; tel.: 239.080

dealer autorizat CONNEX

Log-Soft
YAESU Authorised Dealer
STATII RADIO
- leasing si rate -
MOTOROLA Authorised Dealer
Str A. Panu 28, bl 2A. Tel/fax 032-211130

GIROS COMPANY

cu noul abonament
Dialog FREE
devii pasăre de noapte
SOLUTIA COMUNICARII PERFECTE
IASI str. Sf. Lazar nr. 45 tel. 210672 237820
HIRLAU str. Stefan cel Mare nr.20 tel. 720081

MOBILE

LA cele mai mici PRETURI

ACCESORII PENTRU :
TOATE
TIPURILE DE
TELEFOANE !

ROMANIA 1

wishful thinking

7,00 Jurnalul de dimineată
7,15 Practic Matinal
9,20 Jurnal
9,30 Dragă, am micșorat copiii (s), ep. 22
10,15 TVR Craiova
10,55 TVR Cluj
11,45 TVR Iasi
12,30 TVR Timișoara
13,15 Pasiuni (s/r)
14,00 Jurnalul de prînz
14,15 Info-Mania. Internet; Evolutii hard; Noutăti.
14,30 Niciodată nu e prea tîrziu (s/r)
15,15 Woody, ciocănitoarea buclucasă (d.a.)
15,30 Orice e posibil (s)
16,00 Puncte cardinale
16,30 Kronika (magazin cultural în limba maghiară)
17,30 O idee pe zi... pentru România
17,40 Pasiuni (s) ep. 194
18,25 Garantat 100%
18,55 Alege muzica!
19,25 Sotia mea, copiii mei (s), ep. 9
19,50 Familia... Corect
20,00 Jurnal. Meteo
20,40 Sport

20,45 *Dorințe deșarte* (SUA, 1997). Cu: Drew Barrymore, Jennife Beals

22,20 Geena Davis (s), ep. 4
22,50 Jurnalul de noapte
23,05 Studioul artelor
0,05 Teatrul national de televiziune prezintă: "Bărbierul din Sevilla" de Beaumarchais.
1,40 Info-Mania (r)
2,00 Jurnal. Meteo. Sport (r)
2,45 Dorinte desarte (f/r)
4,20 Studioul artelor (r)
5,20 Info-Mania (r)
5,40 O idee pe zi... pentru România (r)
5,50 Familia... Corect (r)
6,00 Garantat 100% (r)
6,30 Alege muzica! (r)

TVR 2

7,00 Femeia misterioasă (s/r)
7,50 Veni, Video, Vici! (r)
8,05 Desene animate: Marsupilami, ultimul episod; Globul dragonului, ep. 145
9,00 Prietenii lui Piticot (r)
9,50 Fete vesele (s), ep. 2
10,15 Tată, am încurcat-o (s/r)
10,40 Stiri
10,45 Microrecital "Fuego" (r)
11,00 Bărbati, la cratită! (r)
12,00 În mijlocul furtunii (s/r), ep. 38
12,50 *Femeia misterioasă* (s), ep. 10
13,45 Călătorind prin tară (r)
14,15 Desene animate: Aventuri în patru labe, ep. 92; Globul Dragonului, ep. 146; Sally vrăjitoarea, ep. 36
15,30 Stiri
15,35 Toti împreună
16,25 E dreptul tău
17,00 Tată, am încurcat-o (s), ep. 75
17,30 Vară pentru 2
18,30 Telejurnal TVR 2
19,15 Veni, Video, Vici!
19,30 Sally, vrăjitoarea (d.a.), ep. 37
20,00 În mijlocul furtunii (s), ep. 39

20,50 Osînda (România, 1976). Regia Sergiu Nicolaescu. Cu: Amza Pelea, Ernest Maftei, Sergiu Nicolaescu.

22,40 Stiri
22,45 Stăpînul animalelor (s), ep. 13
23,30 Patrimoniu
0,15 Din goana trenului: Canada (do)
0,40 TVM. Mesager
1,10 Fete vesele (s/r), ep. 2
1,30 Vară pentru 2 (r)
3,20 Pop Club (r)
4,20 Odiseea albastră (do/r), partea I
5,05 Osînda (f/r)

PRO TV

7,00 Bună dimineata!
8,00 Stirile Pro TV - Ziarul diminetii tale
9,00 Tînăr si nelinistit (r)
10,00 Hercule, ep. 3
11,00 Profiler, psihologia crimei (r)
11,45 Ani de liceu, ep. 23

12,15 Un meci istoric (comedie, Franta, 1974). Cu: Henri Tisot, Alice Saptrich, Luis Rego

14,00 Însurat cu o criminală (r)
15,30 Colombo: Crimă pe stil vechi, ep. 22
17,00 Stirile Pro TV
17,05 Benny Hill
17,15 Beverly Hills, ep. 22
18,15 Tînăr și nelinistit, ep. 1312
19,00 Stirile Pro TV

20,00 Urmărire generală

21,00 Spitalul de urgență, ep. 29

21,45 Vacanta Mare - Garcea
22,00 Stirile Pro TV
22,30 Rokeno
22,35 Vacanta Mare - Leana și Costel
23,05 Vara ispitelor
23,30 *Ally McBeal*, ep. 13
0,30 Vara lui Zero
0,35 Pătrătelu' rosu
1,00 Prietenii tăi, ep. 9
1,30 Profiler, psihologia crimei, ep. 22
2,30 Proezia
3,00 Lista lui Sava
3,30 Familia Hughley, ep. 2

4,00 Dragoste de android (SF, SUA, 1995). Cu: Harley Jane Kozac, Griffin Dunne, Ossie Davis.

6,00 Teo (r)

ANTENA 1

There are three sides to every love story.

7,00 Observator
8,00 Detectivii Hart (r)
8,50 Animax: Fiare cibernetice (d.a.)
9,15 Robocop (d.a.)
9,45 Pantera roz (d.a.)
10,10 În căutarea gloriei (s)
11,00 Zile din viata noastră (r)
12,00 Labirintul pasiunii (s)
13,00 Stirile amiezii
13,15 Eu, scenariul și nevasta (comedie, SUA, 1985). Cu: Walter Matthau, Charles Grodin
15,00 Detectivii Hart, ep. 32
16,00 Zile din viata noastră, ep. 214
17,00 Stiri
17,20 Maria Emilia, ep. 99, 100
19,00 Observator
19,50 Sport

20,00 *Testul fidelității* (comedie romantică, SUA, 1997). Cu: David Schwimmer, Jason Lee

22,00 Observator
22,25 Sport

22,30 Amprenta morții (thriller, SUA, 1994). Regia: Cu: Elizabeth Barry, Tess Colonello

0,30 Noaptea tîrziu cu Mircea Badea
1,30 În semn de recunoștință (comedie, Franța, 1975). Cu: Louis Velle, Claudine Auger
3,00 Observator (r)
4,00 Scandalul (s)
4,45 Capcanele destinului (s)
5,30 Maria Emilia (r)

TV BIT

8.00 – 9.00 – Bună-i dimineata
16.00 – 17.00 – Vizibil/invizibil
17.00 – 17.20 – Stiri
21.57 – 22.00 – Publicitate
22.15 – 22.30 – Stiri

ACASA

7,00 Teleshopping
7,15 Stirile de Acasă (r)
7,55 Căsuta povestilor (r)
8,15 90-60-90 Fotomodele (r)
9,15 Îngerașul (r)
10,00 Șoimii călători
10,25 Acasă la bunica (r)
10,35 De 3 x femeie (r)
11,30 Betty cea urîtă (r)
12,30 Dreptul la viată (r)
13,30 Miracolul iubirii
15,30 Doctorul casei (r)
16,00 90-60-90 Fotomodele
16,45 Căsuta poveștilor
17,00 Terra nostra (r)
17,55 Acasă la bunica (reteta culinară a zilei)
18,05 Dreptul la viată

19,00 *Îngerașul*

Căsuta poveștilor
20,00 Știrile de Acasă

20,40 De 3 x femeie - o emisiune pentru femeia mileniului III

21,30 Betty cea urîtă

22,30 Terra nostra
23,30 Știrile de Acasă (r)
0,10 De 3 x femeie (r)
1,15 Muzica de acasă, muzica nopții

HBO

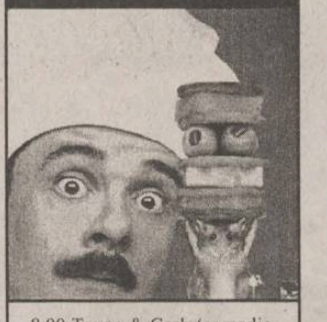

8,00 Tango & Cash (comedie, 1989). Cu: Sylvester Stallone, Kurt Russell.
9,45 Madeleine (aventuri, 1998). Cu: Hatty Jones, Frances McDormand.
11,15 Stele deasupra orașului (dramă, 1995). Cu: Robert Duvall, Aidan Quinn.
13,05 Omuletii de sub casă (aventuri, 1998). Cu: John Goodman, Jim Broadbent.
14,35 De bună voie și nesilită de nimeni (romantic, 1999). Cu: Julia Roberts, Richard Gere.
16,35 Prima dragoste (dramă, 2000). Cu: Kirsten Dunst, Nick Stahl.
18,25 Happy Gilmore (comedie, 1996). Cu: Adam Sandler, Christopher McDonald.

20,00 *Vînătoarea de șoareci* (comedie, 2000). Regia: Gore Verbinski. Cu: Nathan Lane, Lee Evans, Christopher Walken.

21,45 Totul despre sex: Reversul medaliei (s)
22,15 Ultimul dans (dramă, 1996). Cu: Sharon Stone, Rob Morrow.
23,55 Taxi (actiune, 1998). Cu: Samy Naceri, Frederic Diefenthal.
1,25 The Suburbans (comedie, 1999). Cu: Jennifer Love Hewitt, Ben Stiller.

PRIMA

7,00 Desene animate: Printul Valliant; Mila Superstar
8,00 Prima Mix!
13,25 Clip Art
13,30 Desene animate
14,30 Eddie McDowd (s)

15,00 Tradiții

15,30 Cîrcotașii în Europa (r)
16,30 Comisarul Rex (s)
17,30 Strada milion
18,00 Focus

19,00 *Justiție militară* (s)

20,00 Priviri ucigătoare (dramă, SUA, 1996). Regia: Sheldon Larry. Cu: Antonio Sabato Jr., John Walsh, Brad Dourif.

22,00 Vară fără limite
23,00 Focus Plus
23,30 Comisarul Rex (s/r)
0,25 Clip Art
0,30 Strada milion (r)
1,00 Focus (r)

RADIO TRINITAS

11,00 Pelerini si pelerinaje
12,30 Agenda culturală
18,00 Pentru voi ...prieteni
21,00 O viata de ...Om
22,00 Mari duhovnici în dialog muzica simfonica, religioasa, populara, cuvinte de învatatura, povești

TELEM'

14,00 Desene animate
15,00 "Crimele străzii" (r)
16,30 Film documentar
17,00 Tele economia
19,00 Club "M"
20,00 Desene animate

20,30 "Un loc periculos" (superacțiune)

22,00 Tele-obiectiv

22,30 "Intrusul din spațiu" (superacțiune)

0,00 *Film erotic*

TV EUROPA NOVA

7,00 Muzică
9,00 Fereastra deschisă (emisiune-magazin)
10,00 Tentatii (r)
10,30 Muzică (r)
11,00 La puterea a doua (r)
12,00 Ofsaid (r)
12,30 Buletin de stiri
12,40 Ofsaid (continuare/r)
13,30 Muzică
14,00 Club abc
15,00 Film documentar
16,00 Muzică
18,00 Terra
19,00 As show
19,29 Telecaricatura zilei
19,30 La ordinea zilei
21,00 Telejurnal
21,30 Film documentar
22,00 Manager XXI
23,00 Muzică
6,30 Telejurnal (r)

Radio CONTACT

06:00 - 10:00 - "Lupta cu somnul" - Laura si Razvan se trezesc primii la Radio Contact. Cu ei lupta cu somnul e mai usoara! De la ora 8 vine schimbul 2 sa lupte cu somnul :Tudor si Marius castiga in fiecare dimineata !

10:00 - 12:00 - "Tovarasii Mei" - Armand si Johann sunt tovarasi. Daca ai curaj… asculta-i!

12:00 - 17:00 - "Muzica asa cum vrei" - Program de divertisment: muzica non-stop, concursuri, informatii diverse (in special din show-biz).

17:00 - 19:00 - "Voteaza ce Urmeaza". Acesta este singurul program in care ascultatorii pot sa decida ce melodii asculta. Realizatori: Adrian Sana si Andu Campu.

19:00 - 20:00 – 11.33.42 – Dedicatii si mesaje la 11.33.42

20:00 – 22:00 - "Seara de seara cu Liana". Gazda dumneavoastra: Liana Stanciu.

22:00 - 23:00 - "Fabrica de Hituri" - Dominique Iancu iti prezinta hiturile cele mai noi, cele mai bune, cele mai fierbinti.

23:00 - 24:00 - "Teoria iubirii" - Totul despre sex cu DJ Armand.

17:30 - Jurnalul zilei
5:30 - 22:30**Stirile Radio Contact**:
7:10 **Revista presei centrale**
8:20 **Revista presei locale**
5:50; 6:50; 7:50; 8:50 ; 9:50 - **Contact Horoscop**

RADIO NORD - EST

6.00 BBC: Stiri și actualităti

6.15 ECHIPA DIMINEȚII - Costi și Simona

Cel mai important lucru dimineata este să ai pe cineva alături. Iar dacă-s doi, puterea-ti creste! Fii puternic, dimineată de dimineată, cu Simona si Costi (8.00-8.15 BBC: Stiri si actualităti; 5.50 și 8.25 Cristiana - cu profesorul de religie Victor Cireasă; 8.35 - Info trafic si radar; 9.35 Tragerea la sorti a concursului „La Multi Ani! „; 9.45 - Sport cu Ovidiu Minea; 10.15 - Cea mai enervantă piesă; 10.40 - Mesaje)

Realizatori: Costi Rezlescu si Simona Gherghe

11.00 BBC: Stiri și actualităti

11.15 TREI CEASURI BUNE

Alinuta-i cu noroc! Pisica neagră, oglinda spartă si pasul cu stîngul sînt anihilate! Stop ghinion! Realizator: Alina Balas

14.00 BBC: Știri și actualităti

14.30 NORD' EST CAFE

Intră în atmosfera anilor '80 sau '90, aseazā-te în coltul cu oldies sau în cel cu noutăti. Alegerea îti apartine. După-amia za va fi oricum relaxantă si plină de premii! 16.15 - Sport cu Ovidiu Minea Realizator Alex Canariov

17.00 PULS NORD-EST

Cel mai important grupaj informativ al zilei (stiri, reportaje, interviuri, relatări din actualitatea locală si natională)

18.00 BBC: Știri și actualităti

18.30 BUZDUGANUL DE SEARĂ

Cel mai ascultat program radio din Iași. Unii sînt pentru, altii sînt împotrivă, dar toată lumea îl ascultă. Realizatori: Daniel Buzdugan si Octavian Tudorache

21.00 BBC: Știri și actualităti

21.30 Zorba Dance - emisiune cu muzică grecească. Realizatori Alina Balas si Dimitrios Tsakalis

0.00 Nopti de catifea

9.45 și 16.15 - Sport cu Ovidiu Minea 9.15; 13.15; 19.15 Alo, Generatia Sto?! - telefonul care te surPRINDE - rubrică de Daniel Buzdugan si Octavian Tudorache

8.45; 13.45; 17.45 - Scafandru de Bahlui, tabletă de Cătălin Mihuleac

7.25; 9.25; 11.25; 13.25; 15.25; 17.25 Power-play-ul zilei - prezentat de Alex Canariov

RADIO IAȘI

6,00 Diminetile noastre (7,00 - Radiojurnal Radio România)
8,00 Buletin de stiri
8,05 Matineu cu... cîntec
9,00 Buletin de stiri
9,05 Matineu cu... cîntec (continuare)
10,00 De 10 ori România - Radio-circuit
11,00 Buletin de stiri
11,05 Meridian - Radio-almanah (12.00 - Stiri)
13,00 Radiojunal Radio România
13,15 Cotidian sonor
14,30 Punctul de fierbere (anchetă radio)
15,00 Buletin de știri
15,05 La zi în viata partidelor parlamentare
15,30 Dialog interetnic
15,45 Itinerar folcloric
16,00 Radiojurnal Radio România
16,15 Expo-melodii (muzică usoară românească)
17,00 Buletin de știri
17,05 Repere în istorie
18,00 Buletin de stiri
18,05 Dedicații muzicale
19,00 Radiojurnal Radio România
19,20 Evenimentele zilei
20,00 Fir direct (interactiv muzical)
21,00 Buletin de stiri
21,05 Jazz-ul în comentariu și sunet

Tehnică de calcul

Navig@tor CENTER
a bit different
CALCULATOARE, COMPONENTE
INTERNET Café,
Celeron 633/64Mb/HDD 20.0GB/Cdrom 52x/Monitor 15" 14.150.000
Duron 800/64Mb/HDD 20.0GB 7200RPM/Cdrom 52x/Monitor 15" 15.200.000
B-dul Independenței nr. 11-13, vizavi de librăria ESCULAP
tel. 215860, 210151
www.rompers.ro
* Toată Gama de Imprimante și Consumabile HP și Cannon
* Calculatoare Second Hand
* Acordăm discount la cantitate
Prețurile includ TVA

MILLENIUM CENTER
SC J22-399-2001 SRL
① Str. Stefan cel Mare nr. 4 Tel / Fax: 032-252.994
② Str. Păcurari nr. 126 Tel: 032-215.611
Pentium 133 - 79,9 USD
Pentium 166 - 125,6 USD
Pentium 200 - 151,6 USD
Pentium 750 - 357,9 USD
Mese calculator - 34,6 USD
Executăm mobilier la comandă !
Preturile nu contin TVA
Refil-uri InkTec - preturi promotionale
Hârtie Xerox Business - 99.000 lei (tva inclus)
CALCULATOARE - MOBILIER - BIROTICĂ
Cea mai bună ofertă ...
OFERTA NOULUI MILENIU !

INFO SERVICE
INFOSERVICE
INTR-O NOUA PREZENTARE → STR. SF. LAZAR NR. 19, BL. F-3,
COMPAQ, DTK, CANON, HP, EPSON, SEIKOSHA, MINOLTA
* CALCULATOARE
* COMPONENTE
* IMPRIMANTE
* SCANNERE
* NOTEBOOK-URI
* COPIATOARE
* CONSUMABILE
* RETROPROIECTOARE
* VIDEOPROIECTOARE
* TELEFAX-URI
Produse software:
* Licente Microsoft
* Contabilitate
* Legislativ
PLATA IN RATE SI LEASING
OFERTA SAPTAMINII
* AMD DURON 750 Mhz
* MB ATX SOCKET A
* 64 MB SDRAM
* HDD 10 GB
* Video 4 MB AGP
* Monitor 15" Digital
Pret : 390 USD
* Imprimanta HP 640 C ____ 70 USD
* Imprimanta Canon BJC 2100 ____ 67 USD
Preturi fara TVA.
TEL./FAX: 211745/ 241553/094761417
E-MAIL: minfo@mail.dntis.ro

BAS
Tel./Fax 032 253001
@Mail : bascomp@mail.dntis.ro
Distribuitor autorizat LEXMARK
Z12 : 1.999.000 lei
Z32 3200: 2.899.000 lei
Sisteme , componente PC
PENTIUM III 733 Mhz 610 USD
TVA inclus
K7 750 Mhz 540 USD
HDD 20GB, 64 RAM, CD ROM 48X, SOUND, FAX MODEM, NET CARD, MONITOR

ECHIPAMENTE XEROX DIGITALE SI ANALOGICE, ALB-NEGRU SI COLOR
ECHIPAMENTE MULTIFUNCTIONALE, IMPRIMANTE LASER DE RETEA
COPIATOARE DE PLANSE, CONSUMABILE SI SERVICE
GIROS COMPANY
IASI, Sf. Lazăr 45, tel/fax 032-210.872, 237.820
e-mail: giros@mail.dntis.ro

Simți că te-ai putea mișca mai ușor?
Fii sigur!
Cu un **pocket PC** poți să editezi documente în Word, poți verifica și întocmi rapoarte în Excel, primești și trimiți e-mail-uri, poți să îți organizezi programul zilnic, navighezi pe Internet, înregistrezi mesaje audio, asculți mp3-uri ...
Este **portable** computerul pe care îl poți lua și folosi oriunde mergi să îți rezolvi afacerile ... chiar și la birou.
EuroBIT business support
rate - leasing
B-dul Ștefan cel Mare nr. 3, telefon 032-216.752, 092-358.006, e-mail expert.iasi@eurobit.ro

le modèle
partener autorizat COMPAQ
COMPAQ PRESARIO 5FR120
Puternic.
Procesor Intel® Pentium III 1000 Mhz
Memorie 128MB PC133 SDRAM DIMM
Capacitate HDD 40GB
CD-RW
Video nVIDIA TNT2 32 MB SDRAM
Audio integrat
Modem 56K
Monitor Color 17"
Sistem de operare Microsoft Windows ME
$1262*
*Fără TVA.
Vă așteptăm în str. Lăpușneanu nr. 7B
tel./fax 239003

TakeNET
IASI
SOS. ARCU NR.1 BL T3
tel: 032/258.214
VANZARI CALCULATOARE NOI
AMD K6-2 500 Mhz 257$
PENTIUM II 500 MHZ 261$
AMD DURON 750 Mhz 292$
CYRIX MIII 500 Mhz 234$
SECOND HAND
Compaq Deskpro P133 97$
DELL Optiplex P166 121$
Compaq P200MMX 167$
Compaq Deskpro PII233 218$
alte tipuri de configuratii se pot stabili la sediul nostru.
INTERNET cafe
- Conexiune radio
- 20 statii de lucru
- voice chat
- videoconferinta
- realizare fotografii digitale
- listari alb-negru si color
- scanner
- inscriptionari CD
- asistenta permanenta din partea angajatilor
email: takenet@mail.dntis.ro

Canon
VEC
tel: 244662
consumabile
service specializat
Str.Păcurari,12
·COPIATOARE
·IMPRIMANTE, FAXURI
·CALCULATOARE, SURSE UPS
·RETROPROIECTOARE
·MASINI DE NUMARAT BANI
·RETELE, CENTRALE
·CASE SI SISTEME FISCALE PENTRU MAGAZINE, RESTAURANTE, FARMACII

LIVIUS
Intel Product Integrator
Ai luat NOTĂ MARE la "capacitate" sau "bac" ?
MERIȚI un calculator nou performant !
Noi îți oferim o REDUCERE de preț în funcție de nota ta.
3 ani garanție integrală la calculatoarele LIVIUS !
str. Fătu 1A, tel/fax: 032-11.59.22, 11.22.21, e-mail: livius@livius.ro

SHARP
service specializat
Copiatoare second-hand
Iași, str. Străpungere Silvestru nr. 9
Tel.: 225.180
Tel/Fax: 218.054
elproma@necomm.ro

O ofertă de 10 (zece)
Calculator AMD DURON 750
MB DFI, Video Savage4 32MB
Sound
64MB RAM
HDD 20GB
(monitor separat, la alegere)
10.000.000
MB DFI 370, Video+Sound
INTEL Mendocino 700MHz
64MB RAM
5.375.000
Fax modem ISA 33,6Kbps
595.000
QUARTZ MATRIX
COMPUTER SHOP Hala Centrală, etaj 1 telefon: 219.543 - Int. 204
Sediu Central: Str. Th. Pallady 8, telefon: 217.248, 217.258,
e-mail: qmatrix@xnet.ro
www.quartzmatrix.ro
Preturile Includ TVA!
Oferta este valabilă în limita stocurilor disponibile !

Log-SofT
Oferta săptămânii
DURON 750, HDD 10 Gb, DIMM 64M, 16M AGP 15" Proview,CD-ROM 52X, sound blaster+boxe 385 $ + TVA
Str A Panu, nr 28, tel 032/211130, 093-513747

LICHIDARE STOC
Monitoare 17" D - 2,5 mil
Carcase desktop - 486 SX-P 166
Surse, tastaturi, imprimante și CD-ROM-uri defecte
Imprimante funcționale cu jet
Telefon: 032-236310

Info Service Computers
Str. Stefan cel Mare nr. 4; telefon: 032/241044
Importator direct Canada și U.S.A.
Sisteme noi și second hand, notebook-uri la cele mai mici preturi din oras.
Alege notebook-ul care ți se potrivește!
Internet cafe
Virtu@l World Non Stop

s.c. LORIMAX 2000 IMPEX s.r.l.
Importator direct calculatoare second hand
VINDE EN-GROS
Bacău, 5500, str. Milcov nr. 1, E-mai: lorimax@xnet. ro
Tel./fax: 034-131.341, 137.544; mobil: 094-503.637

Calculatoare * Componente * Accesorii * Consumabile * Imprimante * Birotica * Soft * Distributie * Comunicatii * Servicii de specialitate * Networking * Telefonie mobila * Mobilier * Consultanta *
Dacă
nu crezi
că avem cele mai
bune prețuri
vino
si convinge-te
singur
COMPUTER HOUSE INVEST ○ Bulevardul Independentei ○ 217800

ZACH SON Magazin
Cuza Vodă 54, tel. 21.93.93, fax: 21.82.43
Cartuș HP 600-negru 572.000 lei
Cartuș HP 600-color 627.000 lei
Cartuș HP 500-negru 523.000 lei
Cartuș HP 1200-negru 622.000 lei
Cartuș Canon BCI 05 501.000 lei
Cartuș Canon BC 20 666.000 lei
STOC LIMITAT!
1.500.000 lei IMPRIMANTĂ OLIVETTI INK COLOR, A4
8.500.000 lei COPIATOR A3 + IMPRIMANTĂ A4 JET
Toate prețurile INCLUD TVA

Irsido
Sf. Lazăr 49
Tel/fax: 216.940, 237.830
○ Hîrtie (copiator, imprimantă)
○ Articole de birou
○ Instrumente de scris
○ Plicuri
○ Sisteme de prezentare și afișare
○ Mașini de legat documente cu spirală
○ Mașini de laminat
Tot ce inseamnă CONSUMABILE ... pentru TEHNICĂ DE CALCUL
irsido@mail.dntis.ro
www.irsido.ro
TONERE
CERNELURI
RIBOANE pentru HP, CANON, EPSON
CD-uri
DISCHETE

PANORAMIC

Transmisii televizate din Divizia A

În acest week-end, va lua startul noua ediție a campionatului Diviziei A la fotbal. În prima etapă se vor disputa următoarele meciuri: Sportul Studențesc - Petrolul Ploiești (vineri, transmis pe ProTV, ora 17,00), Dinamo București - Ceahlăul P. Neamț (sîmbătă, TVR 1, 17,00), FC Național - Oțelul Galați (sîmbătă, ACASĂ, 20,30), Universitatea Craiova - Gloria Bistrita, Astra Ploiești - FC Argeș, Farul Constanța - FC Brașov, UM Timișoara - Rapid București (duminică, TVR 1, 17,00) și FCM Bacău - Steaua (duminică, ora 19,45, Pro TV). Ne cerem scuze pentru eroarea apărută în numărul de ieri, cu privire la programul primei etape.

Oltenii nu mai vor să joace la Craiova

FC Universitatea Craiova a depus, Ieri, o cerere la sediul Liga Profesioniste de Fotbal (LPF) prin care solicita să-și dispute partidele de pe teren propriu la București pe stadionul din cadrul Complexului Sportiv Național „Lia Manoliu", a declarat purtătorul de cuvînt al LPF, Adrian Ionescu.

Rămași în Canada

Trei judoka români, Mihai Stanislav Telechi, Ana Maria Blaga și Lenuta Berinde, au rămas în Canada după ce au participat la Jocurile Francofoniei, care s-au desfășurat în perioada 14-24 iulie, la Edmonton, a declarat secretarul tehnic al Federației Române de Judo (FRJ), Ion Perte. Perte, care i-a însoțit pe cei șapte judoka români la Jocurile Francofoniei, a spus că sportivele Blaga și Berinde l-au anunțat, cu două zile înainte de întoarcerea în țară, că vor să rămînă în Canada. ***„Mi-au spus, pe 25 iulie, că ele nu se mai întorc. Cred că a fost ceva aranjat dinainte, mai ales că Blaga are o mătușă stabilită în SUA. În ceea ce-l privește pe Telechi, se pare că acesta a fost convins să rămînă în Canada de un fost coleg de-al lui de la Arad, Alexandru Ciupe, stabilit, înainte de 1990, la Montreal"***, a menționat Ion Perte. Secretarul tehnic al FRJ a precizat că viza de ședere în Canada a celor trei sportivi va expira pe data de 31 iulie.

Sorți grei pentru baschetbaliștii arădeni

Echipa masculină de baschet West Petrom Arad va întîlni în turul al doilea preliminar al Cupei Koraci formația rusă Lokomotiv Vody, a anunțat, luni, Federația Internațională de Baschet. În turul preliminar al Cupei Ronchetti, formația feminină Livas Tîrgoviște va juca împotriva echipei austriece Gustino Powerbasket Wels. În ambele competiții, partida tur va avea loc pe 17 octombrie, în timp ce returul se va disputa pe 24 octombrie.

Mutu, titular în amicale

Atacantul român Adrian Mutu a fost titular, duminică, în partida amicală pe care echipa sa, Hellas Verona, a cîștigat-o, la Malles, cu scorul de 2-1 (2-1), în fața formației Alto Adige. Mutu a fost înlocuit la pauză cu Frick. Antrenorul Alberto Malesani a folosit următoarea formulă de echipă: Doardo ('46 Pegolo) - Diliso, Zanchi ('46 Filippini), Teodorani ('46 Dossena) - Oddo ('46 Mateassi), Mazzola, Italiano ('46 L.Colucci), Serici ('46 Melis) - Salvetti ('54 Adailton), Gilardino ('46 Cossato; '87 Alterio), Mutu ('46 Frick).

Lucescu l-a luat pe De la Peña

Mijlocașul spaniol al formației Lazio Roma, Ivan de la Peña, va fi împrumutat, pentru o perioadă de un an, grupării Galatasaray Istanbul, a anunțat cotidianul turc „Fotomac". De la Peña a fost împrumutat, la începutul sezonului trecut, de clubul Lazio grupării Barcelona. Potrivit cotidianului „Fanatik", președintele grupării Galatasaray, Mehmet Cansun, a declarat că fotbalistul spaniol va sosi, în cursul săptămînii viitoare, la Istanbul, pentru finalizarea împrumutului. Tehnicianul român Mircea Lucescu a declarat că, prin venirea lui De la Peña la gruparea Galatasaray, se va rezolva problema lipsei mijlocașilor în echipa turcă. ***„Sper ca acest împrumut să fie realizat în cel mai scurt timp"***, a precizat Lucescu. Pe lista de jucători pe care gruparea Galatasaray ar dori să-i achiziționeze pentru a suplini locul pe care românul Gheorghe Hagi l-a lăsat gol prin retragerea din activitatea de fotbalist, se află și jucătorul spaniol Josep Guardiola.

Dennis Șerban ar putea juca la Real Sociedad

Jucătorul român al echipei FC Valencia Denis Șerban, pe care antrenorul Rafael Benitez l-a anunțat, la începutul perioadei de pregătire din această vară, că nu-l va reține în lotul pentru sezonul 2001/2002, ar putea evolua la formația Real Sociedad. Jucătorul român și-a exprimat încrederea că va găsi în curînd o formație „unde va putea juca fotbal", adăugînd că nu contează dacă această gruparea este Real Sociedad. Șerban a afirmat că se află într-o stare fizică bună, precizînd că i-a fost de folos anul petrecut în cadrul formației de divizie secundă Elche, unde a evoluat în majoritatea partidelor disputate de această echipă. Denis Șerban a menționat că celălalt jucător român al echipei Valencia, Adrian Ilie, are „multă poftă de joc" și și-a exprimat speranța că „îi va merge bine" în sezonul viitor. ***„Adrian s-a antrenat în perioada de pregătire și cred că va realiza multe în sezonul viitor"***, a spus Șerban.

„A fost o zi incredibilă"

■ susține pilotul german de Formula 1 Ralf Schumacher după cursa infernală de la Hockhenheim

Pilotul german al echipei de Formula 1 Williams-BMW, Ralf Schumacher, care a cîștigat, duminică, pe circuitul de la Hockenheim, Marele Premiu al Germaniei, a declarat că este foarte bucuros deoarece a reușit să obțină această victorie în fata publicului din țara sa. ***„Sînt foarte fericit. A fost o zi incredibilă. Este nemaipomenit pentru un pilot german, aflat la volanul unui monopost echipat cu un motor german, să cîștige Marele Premiu al Germaniei. Trebuie să recunosc că, în prima parte a cursei, coechipierul meu (n.r. - pilotul columbian Juan Pablo Montoya) a fost mai rapid decît mine. Am încercat, de la început, să economisesc carburant, să-mi protejez motorul, pentru că știam că va fi o cursă foarte dificilă. Vreau să le mulțumesc membrilor echipei mele, pentru că s-au descurcat foarte bine în timpul acestei curse. Intenționez să mă odihnesc cîteva zile, înainte de a începe pregătirile pentru Marele Premiu al Ungariei"***, a afirmat Ralf Schumacher.

Pilotul brazilian al grupării Ferrari, Rubens Barrichello, a declarat că este multumit că a reușit, prin clasarea pe locul doi în cadrul Marelui Premiu al Germaniei, să aducă șase puncte echipei sale în clasamentul constructorilor. ***„Ne gîndeam că cei de la Williams-BWW nu au prea multe puncte vulnerabile, de aceea am decis să fac două opriri la standuri. Această strategie s-a dovedit bună, deoarece mi-a permis să obțin cel mai bun rezultat la care puteam să sper în condițiile date: să termin cursa imediat după piloții de la Williams. Așadar, sînt foarte mulțumit pentru că am ocupat poziția a doua. După ce am depășit monopostul pilotat de Mika Hakkinen, autovehiculul meu a fost atins în partea din spate, ceea ce m-a iritat. Tehnicienii de la echipa mea au înlocuit, la a doua oprire la standuri, partea de caroserie avariată, iar Mika mi-a cerut scuze pentru acest incident"***, a precizat Barrichello.

Pilotul brazilian a calificat drept „amuzantă și corectă" confruntarea de pe pistă dintre monopostul său și cel condus de pilotul scoțian al echipei McLaren-Mercedes, David Coulthard. ***„Eu și David ne cunoaștem din perioada în care participam la cursele de Formula 3 și ne respectăm unul pe celălalt. Sincer să fiu, am fost surprins de numărul mare de abandonuri înregistrate în cadrul Marelui Premiu al Germaniei"***, a menționat Barrichello.

Pilotul canadian al echipei BAR-Honda, Jacques Villeneuve, care a ocupat locul al treilea în clasamentul final al Marelui Premiu la Germaniei, a afirmat că acest rezultat trebuie să-i impulsioneze pe membrii echipei sale pentru a deveni mai competitivi. ***„Acest rezultat mă bucură foarte mult. Am fost dezamăgit de rezultatele pe care le-am obținut în calificări, cu toate acestea, am fost capabili să ne pregătim așa cum trebuie pentru cursa de duminică. Monopostul meu a funcționat bine în timpul ultimelor încercări libere, dar nu era destul de rapid pe porțiunile de traseu aflate în linie dreaptă, de aceea marea noastră problemă o constituia strategia"***, a menționat pilotul canadian.

Pilotul columbian Juan Pablo Montoya a declarat că regretă foarte mult că nu a reușit să termine cursa de pe circuitul de la Hockenheim. Montoya a abandonat această cursă în turul al 25-lea, din cauza unor defectiuni la motorul monopostului pe care îl pilota. ***„Sînt foarte decepționat, nu găsesc cuvinte pentru a exprima ceea ce simt în aceste momente. Pînă la prima oprire la standuri, în turul al 22-lea, totul a fost perfect pentru mine. Apoi am avut o problemă tehnică la rezervor și asta m-a costat primul loc în această cursă. Aș fi putut încheia, fără probleme, cursa pe locul al doilea, dar, în turul al 25-lea, motorul monopostului meu «și-a dat sufletul»"***, a precizat pilotul columbian. ■

Copiii minune de la AS Iasitel

■ la doar 16 ani, Alina Motoc a terminat a cincea în întrecerea europeană a șahiștilor juniori de 20 de ani și pleacă cu șanse majore la cucerirea titlului european

Într-o perioadă în care concursurile interne și internationale se succed cu o repeziciune ametitoare, șahiștii de la Asociația Sportivă Iașitel continuă să uimească prin rezultatele de marcă obtinute. Astfel, după ce la sfîrșitul lunii iunie ieșencele ***Alina Motoc*** **(foto)** și Oana Miron au terminat pe locul patru și au fost foarte aproape de podium la Campionatul European de echipe pentru juniori și junioare pînă în 18 ani, performantele au continuat recent. Desfășurate în perioada 16-27 iulie la Rio Patras, în Grecia, Campionatele Europene de juniori mari (20 de ani) au avut ca reprezentanți ai României pe campionii naționali ai categoriei, respectiv pe Alina Motoc (16 ani) și bucureșteanul Constantin Lupulescu (17 ani). ***„A fost o competiție grea pentru Alina, pentru că majoritatea adversarelor aveau în jur de 19-20 de ani, respectiv experiență în plus. După runda a șasea ea avea deja acumulate cinci puncte, însă dorința de a se impune au făcut-o agitată, lucru care i-a dăunat, reușind în final să acumule 6,5 puncte din 11 posibile. Pînă la urmă s-a clasat pe locul cinci, din 27 de concurente, adică un rezultat foarte bun. Lupulescu a terminat concursul pe locul 17, din 42 de concurenți."*** - ne-a declarat antrenorul sectiei de șah de la AS Iașitel, Vasile Manole, cel care a fost la Rio Patras ca antrenor și delegat al României la CE.

Aproape în paralel cu această competitie, la Timișoara, s-a desfășurat un festival șahist pe mai multe sectiuni, de unde ieșenii s-au întors laureati. Astfel, pentru a treia oară consecutiv, echipa de junioare III (pînă în 14 ani) formată din Smaranda Pădurariu, Iosefina Păulet și Cătălina Cojocaru s-a impus în finala Campionatului Național pe echipe, în vreme ce echipa de băieți de la aceeași categorie de vîrstă (Cristian Chirilă, Alexandru Moraru și Bogdan Gîrbea), deși au format cea mai mică echipă a turneului (medie de vîrstă 11,8 ani), a terminat concursul pe poziția a treia, reușind pentru a treia oară consecutiv să obtină medaliile de bronz la acest nivel. Însă cei de la AS Iașitel nu s-au oprit aici cu performantele pe malul Begăi, Alexandra Cojocaru impunîndu-se în concursul internațional de juniori pînă în 12 ani, în vreme ce juniorul Ciprian Pădurariu (16 ani) a terminat al doilea întrecerea Open-ului internațional de seniori.

Cu adevărat incendiară, vara aceasta continuă la intensitate maximă pentru elevii antrenorului Vasile Manole, vineri, 3 august, urmînd să fie organizat la Muncel Campionatul Național pe echipe pentru juniori mari, pînă în 20 de ani. Sfîrșitul lunii august și începutul lunii septembrie va însemna un sejur prelungit pentru ieșeni în Grecia. Mai întîi, în Creta, va fi organizat un turneu internațional de juniori, la care AS Iașitel va deplasa o echipă formată din Alina Motoc, Smaranda Pădurariu, Iosefina Păulet, Cătălina Cojocaru și Cristian Chirilă. Apoi, din 30 august, în localitatea Halkidiki, încep Campionatele Europene de juniori, pe categorii de vîrstă pînă la 18 ani, antrenorul Manole participînd la competitie cu un lot format din Motoc, Pădurariu, Păulet, Chirilă și Miron. Aflată în formă în această perioadă competitională, Alina Motoc are mari șanse la titlul european, la categoria 16 ani, moment propice pentru a-și îmbogăti palmaresul personal reprezentat de un titlu mondial și o medalie de vicempioană europeană. **(Lucian MINUT)**

În boxul ieșean, talentele curg gîrlă

■ doi pugiliști de la CSM Energia au fost cooptați în lotul național

În numărul de ieri v-am informat despre succesele pugilistilor ieșeni la Campionatele Nationale de juniori, disputate săptămîna trecută la Tg. Jiu. Dacă, datorită spațiului limitat, în acel articol ne-am ocupat în special de performanta lui Iulian Zarif de la AS Vointa, clasat pe locul II, astăzi vom prezenta evoluția celorlalti doi pugiliști medaliati, de la CSM Energia, antrenati de D. Agavriloaie, C. Dreer și V. Petrache. Ei au pătruns în semifinale și au fost învinși de adversari extrem de redutabili.

În vîrstă de 17 ani, ***Florin Melnic*** **(foto)** (categoria 71 kg), are un palmares de 36 de victorii în 40 de meciuri disputate. El l-a învins în primul meci pe ploieșteanul Ovidiu Manole, vicecampion național de cadeți, apoi a trecut de Liviu Morariu (Dinamo), fost campion national de junior pentru a fi învins în semifinală de I. Kerekes (Bistrita). Datorită bunelor sale evolutii, Melnic a fost cooptat în lotul national de juniori, care va participa la Mondialele de anul viitor.

La categoria 83 kg, Nicu Boz (18 ani), a trecut de orădeanul Ovidiu Coitea, fiind învins de campionul european de cadeți Florin Stan (Lauruc Sighet). Are un palmares de 15 victorii din 20 de meciuri.

În altă ordine de idei, antrenorul Mitică Agavriloaie ne-a informat că un alt pugilist din „laboratorul" CSM Energia, Roco Anghel (51 kg) a fost selecționat în lotul național de cadeți. ■

Agassi nu renunță la supremație

■ Andrei Pavel va participa la turneul de la Montreal

Tenismanul american ***Andre Agassi*** **(foto)**, cap de serie numărul 3, a cîștigat, duminică, turneul de la Los Angeles, dotat cu premii în valoare totală de 400.000 de dolari. Agassi l-a învins, în finală, cu scorul de 6-4, 6-2, pe compatriotul său Pete Sampras, cap de serie numărul 4.

Turneul de la Sopot (Polonia) a revenit spaniolului Tommy Robredo, cap de serie numărul 3, care a dispus în finală cu scorul de 1-6, 7-5, 7-6 (7/2), pe compatriotul său Alberto Portas, al doilea favorit al competiției. Finala probei feminine de simplu a fost cîștigată de jucătoarea spaniolă Cristina Torrens-Valero, care s-a impus, cu scorul de 6-2, 6-2, în fata compatrioatei sale Gala Leon-Garcia.

La Casablanca, s-a impus unguroaica Zsofia Gubaschi, învingînd-o, în finală, cu scorul de 1-6, 6-3, 7-6 (7/5), pe italianca Maria Elena Camerin.

Mai important a fost turneul feminin de la Stanford (556.000 de dolari), care a fost cîștigat de Kim Clijsters, finalista de la Roland Garros. Aceasta a dispus de americana Lindsay Davenport, a doua favorită a turneului, cu scorul de 6-4, 6-7, 6-1.

În aceste zile încep două turnee feminine, dintre care, cel de la San Diego (SUA) are o valoare de 750.000 de dolari. Cap de serie numrăul 1 este Martina Hingis, urmată de Venus Williams, Jennifer Capriati, Lindsay Davenport, Kim Clijstes, Nathalie Tauziat, Monica Seles și Elena Dementieva. La Basel (140 mii dolari), principoala favorită este italianca Silvia Farina Elia.

În urma participării sale la turneul de la Kitzbuhel, unde a ajuns în sferturi de finală, Andrei Pavel a acumulat 99 de puncte aflîndu-se pe locul 45 în clasamentul ATP. Pavel va participa în această săptămînă la turneul „Masters Series" de la Montreal, unde îl va întîlni în primul tur pe belgianul Xavier Malisse. Dacă va trece de Malisse, Andrei Pavel va juca în turul secund cu învingătorul dintre americanul Pete Sampras, cap de serie numărul 11 și spaniolul Francisco Clavet. Adrian Voinea se află, cu 38 de puncte, pe poziția 105 a ierarhiei mondiale, în timp ce Gabriel Trifu a urcat 43 de locuri, după calificarea în turul secund al turneului de la Kitzbuhel, ocupînd, cu 7 puncte, locul 180 ATP. Ion Moldovan se află pe poziția 229 mondială, cu două puncte acumulate în acest sezon. În clasament, conduce Andre Agassi (609 p), urmat de Gustavo Kuerten (555 p), Juan Carlos Ferrero (505 p), Lleyton Hewitt (383 p), Sebastien Grosjean (359 p) și Patrick Rafter (337 p). ■

Retragerea din munți

■ fotbaliștii de la Poli Unirea se întorc acasă, de la Vatra Dornei

Cantonamentul FC Poli Unirea de la Vatra Dornei se apropie de sfîrșit, fără evenimente neprevăzute. Singura noutate a zilei de ieri a fost apariția în nordul Moldovei a președintelui clubului, Pavel Hodea. Acesta, cu bateriile încărcate de sejurul de o săptămînă de la Neptun s-a deplasat la Vatra Dornei pentru a simți de mai aproape pulsul echipei pe finalul unei perioade obositoare pentru fotbaliști. Astăzi este prevăzut un meci amical cu o echipă de divizia D, antrenorul principal Adrian Kereszy declarînd că va fi ultimul prilej pentru definitivarea lotului de 22 de jucători cu care se va ataca sezonul. Reamintim că la ora actuală, în cantonament sînt 26 de fotbaliști. Întoarcerea acasă este prevăzută miercuri după un antrenament dimineață.

În altă ordine de idei, pînă la declararea oficială a fuziunii dintre FCM Poli și Unirea 2000, după cum v-am mai informat, ambele echipe concurează separat în Cupa României. Dacă Poli nu a intrat încă în competiție, Unirea 2000, care a trecut de Telecom, va juca duminică, la Negrești, cu formația locală Unirea, în cadrul competiției interne fotbalistice numărul 2. Rămîne de văzut ce se va întîmpla dacă Unirea va învinge la sfîrșitul săptămînii iar sorții vor hotărî în faza următoare a Cupei ca această echipă să joace cu... Poli! **(Ovidiu MINEA)**

Fii gata să le primești și tu!
ȘTIRILE TV BIT
...cu Simona Gherghe
de luni până vineri, la orele 17⁰⁰ și 22¹⁵

More
Meriți mai mult
AMERICAN BLEND
11.000
11.500
Dir. Cons. CEE nr. 89/622: „Tutunul dăunează grav sănătății"